

# **BASES ESTÁNDAR DE ADJUDICACIÓN SIMPLIFICADA PARA LA CONTRATACIÓN DEL SERVICIO DE CONSULTORÍA DE OBRA**

*Aprobado mediante Directiva N° 001-2019-OSCE/CD*



**SUB DIRECCIÓN DE NORMATIVIDAD – DIRECCIÓN TÉCNICO NORMATIVA**  
**ORGANISMO SUPERVISOR DE LAS CONTRATACIONES DEL ESTADO - OSCE**

**SIMBOLOGÍA UTILIZADA:**

N°	Símbolo	Descripción
1	[ABC] / [.....]	La información solicitada dentro de los corchetes sombreados debe ser completada por la Entidad durante la elaboración de las bases.
2	[ABC] / [.....]	Es una indicación, o información que deberá ser completada por la Entidad con posterioridad al otorgamiento de la buena pro para el caso específico de la elaboración de la PROFORMA DEL CONTRATO; o por los proveedores, en el caso de los ANEXOS de la oferta.
3	<div>Importante</div> <div>• Abc</div>	Se refiere a consideraciones importantes a tener en cuenta por el órgano encargado de las contrataciones o comité de selección, según corresponda y por los proveedores.
4	<div>Advertencia</div> <div>• Abc</div>	Se refiere a advertencias a tener en cuenta por el órgano encargado de las contrataciones o comité de selección, según corresponda y por los proveedores.
5	<div>Importante para la Entidad</div> <div>• Xyz</div>	Se refiere a consideraciones importantes a tener en cuenta por el órgano encargado de las contrataciones o comité de selección, según corresponda y deben ser eliminadas una vez culminada la elaboración de las bases.

**CARACTERÍSTICAS DEL DOCUMENTO:**

Las bases estándar deben ser elaboradas en formato WORD, y deben tener las siguientes características:

N°	Características	Parámetros
1	Márgenes	Superior : 2.5 cm      Inferior: 2.5 cm Izquierda: 2.5 cm      Derecha: 2.5 cm
2	Fuente	Arial
3	Estilo de Fuente	Normal: Para el contenido en general Cursiva: Para el encabezado y pie de página Para las Consideraciones importantes (Ítem 3 del cuadro anterior)
4	Color de Fuente	Automático: Para el contenido en general Azul : Para las Consideraciones importantes (Ítem 3 del cuadro anterior)
5	Tamaño de Letra	16 : Para las dos primeras hojas de las Secciones General y Específica 11 : Para el nombre de los Capítulos. 10 : Para el cuerpo del documento en general 9 : Para el encabezado y pie de página Para el contenido de los cuadros, pudiendo variar, según la necesidad 8 : Para las Notas al pie
6	Alineación	Justificada: Para el contenido en general y notas al pie. Centrada : Para la primera página, los títulos de las Secciones y nombres de los Capítulos)
7	Interlineado	Sencillo
8	Espaciado	Anterior : 0 Posterior : 0
9	Subrayado	Para los nombres de las Secciones y para resaltar o hacer hincapié en algún concepto

**INSTRUCCIONES DE USO:**

- Una vez registrada la información solicitada dentro de los corchetes sombreados en gris, el texto deberá quedar en letra tamaño 10, con estilo normal, sin formato de negrita y sin sombread.
- La nota **IMPORTANTE** no puede ser modificada ni eliminada en la Sección General. En el caso de la Sección Específica debe seguirse la instrucción que se indica en dicha nota.

Elaboradas en enero de 2019

Modificadas en marzo, junio y diciembre 2019, julio 2020, julio y diciembre 2021, junio y octubre de 2022

**BASES INTEGRADAS DE ADJUDICACIÓN SIMPLIFICADA  
PARA LA CONTRATACIÓN DEL SERVICIO DE  
CONSULTORÍA DE OBRA<sup>1</sup>**

**ADJUDICACIÓN SIMPLIFICADA N°31-2024-HDNA-1  
PRIMERA CONVOCATORIA**



**Hidrandina**

**CONTRATACIÓN DEL SERVICIO DE CONSULTORÍA DE OBRA  
SUPERVISIÓN PARA LA FORMULACIÓN DEL ESTUDIO DE PRE  
INVERSIÓN Y EXPEDIENTE TÉCNICO DE OBRA DEL PROYECTO:**

**“Mejoramiento del servicio de distribución eléctrica  
en el AMT HUA084, Valle Culebras y Puerto  
Culebras, distrito de Huarmey, provincia de  
Huarmey, departamento de Ancash”**

---

<sup>1</sup> Estas Bases se utilizarán para la contratación del servicio de consultoría de obra. Para tal efecto, se deberá tener en cuenta la siguiente definición:

**Consultoría de obra:** Servicios profesionales altamente calificados consistente en la elaboración del expediente técnico de obras, en la supervisión de la elaboración del expediente técnico de obra o en la supervisión de obras.



## **DEBER DE COLABORACIÓN**

La Entidad y todo proveedor que se someta a las presentes Bases, sea como participante, postor y/o contratista, deben conducir su actuación conforme a los principios previstos en la Ley de Contrataciones del Estado.

En este contexto, se encuentran obligados a prestar su colaboración al OSCE y a la Secretaría Técnica de la Comisión de Defensa de la Libre Competencia del INDECOPI, en todo momento según corresponda a sus competencias, a fin de comunicar presuntos casos de fraude, colusión y corrupción por parte de los funcionarios y servidores de la Entidad, así como los proveedores y demás actores que participan en el proceso de contratación.

De igual forma, deben poner en conocimiento del OSCE y a la Secretaría Técnica de la Comisión de Defensa de la Libre Competencia del INDECOPI los indicios de conductas anticompetitivas que se presenten durante el proceso de contratación, en los términos del Decreto Legislativo N° 1034, "Ley de Represión de Conductas Anticompetitivas", o norma que la sustituya, así como las demás normas de la materia.

La Entidad y todo proveedor que se someta a las presentes Bases, sea como participante, postor y/o contratista del proceso de contratación deben permitir al OSCE o a la Secretaría Técnica de la Comisión de Defensa de la Libre Competencia del INDECOPI el acceso a la información referida a las contrataciones del Estado que sea requerida, prestar testimonio o absolución de posiciones que se requieran, entre otras formas de colaboración.



## **SECCIÓN GENERAL**

### **DISPOSICIONES COMUNES DEL PROCEDIMIENTO DE SELECCIÓN**

(ESTA SECCIÓN NO DEBE SER MODIFICADA EN NINGÚN EXTREMO, BAJO SANCIÓN DE NULIDAD)



## CAPÍTULO I ETAPAS DEL PROCEDIMIENTO DE SELECCIÓN

### 1.1. REFERENCIAS

Cuando en el presente documento se mencione la palabra Ley, se entiende que se está haciendo referencia a la Ley N° 30225, Ley de Contrataciones del Estado, y cuando se mencione la palabra Reglamento, se entiende que se está haciendo referencia al Reglamento de la Ley de Contrataciones del Estado aprobado por Decreto Supremo N° 344-2018-EF.

Las referidas normas incluyen sus respectivas modificaciones, de ser el caso.

### 1.2. CONVOCATORIA

Se realiza a través de su publicación en el SEACE de conformidad con lo señalado en el artículo 54 del Reglamento, en la fecha señalada en el calendario del procedimiento de selección, debiendo adjuntar las bases y resumen ejecutivo.

### 1.3. REGISTRO DE PARTICIPANTES

El registro de participantes se realiza conforme al artículo 55 del Reglamento. En el caso de un consorcio, basta que se registre uno (1) de sus integrantes.

#### Importante

- *Para registrarse como participante en un procedimiento de selección convocado por las Entidades del Estado Peruano, es necesario que los proveedores cuenten con inscripción vigente y estar habilitados ante el Registro Nacional de Proveedores (RNP) que administra el Organismo Supervisor de las Contrataciones del Estado (OSCE). Para obtener mayor información, se puede ingresar a la siguiente dirección electrónica: [www.rnp.gob.pe](http://www.rnp.gob.pe).*
- *Los proveedores que deseen registrar su participación deben ingresar al SEACE utilizando su Certificado SEACE (usuario y contraseña). Asimismo, deben observar las instrucciones señaladas en el documento de orientación “Guía para el registro de participantes electrónico” publicado en <https://www2.seace.gob.pe/>.*
- *En caso los proveedores no cuenten con inscripción vigente en el RNP y/o se encuentren inhabilitados o suspendidos para ser participantes, postores y/o contratistas, el SEACE restringirá su registro, quedando a potestad de estos intentar nuevamente registrar su participación en el procedimiento de selección en cualquier otro momento, dentro del plazo establecido para dicha etapa, siempre que haya obtenido la vigencia de su inscripción o quedado sin efecto la sanción que le impuso el Tribunal de Contrataciones del Estado.*

### 1.4. FORMULACIÓN DE CONSULTAS Y OBSERVACIONES A LAS BASES

La formulación de consultas y observaciones a las bases se efectúa de conformidad con lo establecido en los numerales 72.1 y 72.2 del artículo 72 del Reglamento, así como el literal a) del artículo 89 del Reglamento.

#### Importante



*No pueden formularse consultas ni observaciones respecto del contenido de una ficha de homologación aprobada. Las consultas y observaciones que se formulen sobre el particular, se tienen como no presentadas.*

### 1.5. ABSOLUCIÓN DE CONSULTAS, OBSERVACIONES E INTEGRACIÓN DE BASES

La absolución de consultas, observaciones e integración de las bases se realizan conforme a las disposiciones previstas en el numeral 72.4 del artículo 72 y el literal a) del artículo 89 del Reglamento.

#### Importante

- No se absolverán consultas y observaciones a las bases que se presenten en forma física.*
- Cuando exista divergencia entre lo indicado en el pliego de absolución de consultas y observaciones y la integración de bases, prevalece lo absuelto en el referido pliego; sin perjuicio, del deslinde de responsabilidades correspondiente.*

### 1.6. FORMA DE PRESENTACIÓN DE OFERTAS

Las ofertas se presentan conforme lo establecido en el artículo 59 y en el artículo 90 del Reglamento.

Las declaraciones juradas, formatos o formularios previstos en las bases que conforman la oferta deben estar debidamente firmados por el postor (firma manuscrita o digital, según la Ley N° 27269, Ley de Firmas y Certificados Digitales<sup>2</sup>). Los demás documentos deben ser visados por el postor. En el caso de persona jurídica, por su representante legal, apoderado o mandatario designado para dicho fin y, en el caso de persona natural, por este o su apoderado. No se acepta el pegado de la imagen de una firma o visto. Las ofertas se presentan foliadas.

#### Importante

- Los formularios electrónicos que se encuentran en el SEACE y que los proveedores deben llenar para presentar sus ofertas, tienen carácter de declaración jurada.*
- En caso la información contenida en los documentos escaneados que conforman la oferta no coincida con lo declarado a través del SEACE, prevalece la información declarada en los documentos escaneados.*
- No se tomará en cuenta las ofertas que se presenten en físico a la Entidad.*

### 1.7. PRESENTACIÓN Y APERTURA DE OFERTAS

El participante presentará su oferta de manera electrónica a través del SEACE, desde las 00:01 horas hasta las 23:59 horas del día establecido para el efecto en el cronograma del procedimiento; adjuntando el archivo digitalizado que contenga los documentos que conforman la oferta de acuerdo a lo requerido en las bases.

El participante debe verificar antes de su envío, bajo su responsabilidad, que el archivo pueda

<sup>2</sup> Para mayor información sobre la normativa de firmas y certificados digitales ingresar a: <https://www.indecopi.gob.pe/web/firmas-digitales/firmar-y-certificados-digitales>



ser descargado y su contenido sea legible.

**Importante**

*Los integrantes de un consorcio no pueden presentar ofertas individuales ni conformar más de un consorcio en un procedimiento de selección, o en un determinado ítem cuando se trate de procedimientos de selección según relación de ítems.*

En la apertura electrónica de la oferta técnica, el órgano encargado de las contrataciones o el comité de selección, según corresponda, verifica la presentación de lo exigido en la sección específica de las bases de conformidad con el numeral 81.2 del artículo 81 del Reglamento y determina si las ofertas responden a las características y/o requisitos y condiciones de los Términos de Referencia, detallados en la sección específica de las bases. De no cumplir con lo requerido, la oferta se considera no admitida.

### 1.8. CALIFICACIÓN Y EVALUACIÓN DE LAS OFERTAS

La calificación y evaluación de los postores se realiza conforme los requisitos de calificación y factores de evaluación que se indican en la sección específica de las bases.

La evaluación técnica y económica se realiza sobre la base de:

Oferta técnica : 100 puntos  
Oferta económica : 100 puntos

#### 1.8.1 CALIFICACIÓN DE LAS OFERTAS TÉCNICAS

La calificación de las ofertas técnicas se realiza conforme a lo establecido en el numeral 82.1 del artículo 82 del Reglamento.

#### 1.8.2 EVALUACIÓN DE LAS OFERTAS TÉCNICAS

La evaluación de las ofertas técnicas se realiza conforme a lo establecido en los numerales 82.2 y 82.3 del artículo 82 del Reglamento.

#### 1.8.3 APERTURA Y EVALUACIÓN DE OFERTAS ECONÓMICAS

El órgano encargado de las contrataciones o el comité de selección, según corresponda, evalúa las ofertas económicas y determina el puntaje total de las ofertas conforme a lo dispuesto en el artículo 83 del Reglamento así como los coeficientes de ponderación previstos en la sección específica de las bases.

**Importante**

*En el caso de contratación de consultorías de obras a ser prestadas fuera de la provincia de Lima y Callao, cuyo valor referencial no supere los doscientos mil Soles (S/200,000.00), a solicitud del postor se asigna una bonificación equivalente al diez por ciento (10%) sobre el puntaje total obtenido por los postores con domicilio en la provincia donde prestará el servicio, o en las provincias colindantes, sean o no pertenecientes al mismo departamento o región. El domicilio es el consignado en la constancia de inscripción ante el RNP<sup>3</sup>. Lo mismo aplica en el caso de procedimientos de selección por relación de ítems, cuando algún ítem no supera el monto señalado anteriormente.*

<sup>3</sup> La constancia de inscripción electrónica se visualizará en el portal web del Registro Nacional de Proveedores: [www.rnp.gob.pe](http://www.rnp.gob.pe)

### **1.9. SUBSANACIÓN DE LAS OFERTAS**

La subsanación de las ofertas se sujeta a lo establecido en el artículo 60 del Reglamento. El plazo que se otorgue para la subsanación no puede ser inferior a un (1) día hábil.

La solicitud de subsanación se realiza de manera electrónica a través del SEACE y será remitida al correo electrónico consignado por el postor al momento de realizar su inscripción en el RNP, siendo su responsabilidad el permanente seguimiento de las notificaciones a dicho correo. La notificación de la solicitud se entiende efectuada el día de su envío al correo electrónico.

La presentación de las subsanaciones se realiza a través del SEACE. No se tomará en cuenta la subsanación que se presente en físico a la Entidad.

### **1.10. OTORGAMIENTO DE LA BUENA PRO**

La buena pro se otorga luego de la evaluación correspondiente según lo indicado en el numeral 1.8.3 de la presente sección.

Previo al otorgamiento de la buena pro, el órgano encargado de las contrataciones o el comité de selección, según corresponda, aplica lo dispuesto en el artículo 68 del Reglamento, sobre el rechazo de las ofertas, de ser el caso.

En el supuesto de que dos (2) o más ofertas empaten, el otorgamiento de la buena pro se efectúa siguiendo estrictamente el orden señalado en el numeral 91.2 del artículo 91 del Reglamento.

El desempate mediante sorteo se realiza de manera electrónica a través del SEACE.

Definida la oferta ganadora, el órgano encargado de las contrataciones o el comité de selección, según corresponda, otorga la buena pro, mediante su publicación en el SEACE, incluyendo el cuadro comparativo y las actas debidamente motivadas de los resultados de la admisión, no admisión, calificación, descalificación, evaluación, rechazo y el otorgamiento de la buena pro.

### **1.11. CONSENTIMIENTO DE LA BUENA PRO**

Cuando se hayan presentado dos (2) o más ofertas, el consentimiento de la buena pro se produce a los cinco (5) días hábiles siguientes de la notificación de su otorgamiento, sin que los postores hayan ejercido el derecho de interponer el recurso de apelación.

En caso que se haya presentado una sola oferta, el consentimiento de la buena pro se produce el mismo día de la notificación de su otorgamiento.

El consentimiento del otorgamiento de la buena pro se publica en el SEACE al día hábil siguiente de producido.

#### **Importante**

*Una vez consentido el otorgamiento de la buena pro, el órgano encargado de las contrataciones o el órgano de la Entidad al que se haya asignado tal función realiza la verificación de la oferta presentada por el postor ganador de la buena pro conforme lo establecido en el numeral 64.6 del artículo 64 del Reglamento.*





## CAPÍTULO II

### SOLUCI3N DE CONTROVERSIAS DURANTE EL PROCEDIMIENTO DE SELECCI3N

#### 2.1. RECURSO DE APELACI3N

A trav3s del recurso de apelaci3n se pueden impugnar los actos dictados durante el desarrollo del procedimiento de selecci3n hasta antes del perfeccionamiento del contrato.

El recurso de apelaci3n se presenta ante la Entidad convocante, y es conocido y resuelto por su Titular, cuando el valor referencial sea igual o menor a cincuenta (50) UIT. Cuando el valor referencial sea mayor a dicho monto, el recurso de apelaci3n se presenta ante y es resuelto por el Tribunal de Contrataciones del Estado.

En los procedimientos de selecci3n seg3n relaci3n de 3tems, el valor referencial total del procedimiento determina ante qui3n se presenta el recurso de apelaci3n.

Los actos que declaren la nulidad de oficio, la cancelaci3n del procedimiento de selecci3n y otros actos emitidos por el Titular de la Entidad que afecten la continuidad de este, se impugnan ante el Tribunal de Contrataciones del Estado.

#### Importante

- Una vez otorgada la buena pro, el 3rgano encargado de las contrataciones o el comit3 de selecci3n, seg3n corresponda, est3 en la obligaci3n de permitir el acceso de los participantes y postores al expediente de contrataci3n, salvo la informaci3n calificada como secreta, confidencial o reservada por la normativa de la materia, a m3s tardar dentro del d3a siguiente de haberse solicitado por escrito.
- A efectos de recoger la informaci3n de su inter3s, los postores pueden valerse de distintos medios, tales como: (i) la lectura y/o toma de apuntes, (ii) la captura y almacenamiento de im3genes, e incluso (iii) pueden solicitar copia de la documentaci3n obrante en el expediente, siendo que, en este 3ltimo caso, la Entidad deber3 entregar dicha documentaci3n en el menor tiempo posible, previo pago por tal concepto.
- El recurso de apelaci3n se presenta ante la Mesa de Partes del Tribunal o ante las oficinas desconcentradas del OSCE o en la Unidad de Tr3mite Documentario de la Entidad, seg3n corresponda.

#### 2.2. PLAZOS DE INTERPOSICI3N DEL RECURSO DE APELACI3N

La apelaci3n contra el otorgamiento de la buena pro o contra los actos dictados con anterioridad a ella se interpone dentro de los cinco (5) d3as h3biles siguientes de haberse notificado el otorgamiento de la buena pro.

La apelaci3n contra los actos dictados con posterioridad al otorgamiento de la buena pro, contra la declaraci3n de nulidad, cancelaci3n y declaratoria de desierto del procedimiento, se interpone dentro de los cinco (5) d3as h3biles siguientes de haberse tomado conocimiento del acto que se desea impugnar.



### CAPÍTULO III DEL CONTRATO

#### 3.1. PERFECCIONAMIENTO DEL CONTRATO

Los plazos y el procedimiento para perfeccionar el contrato se realiza conforme a lo indicado en el artículo 141 del Reglamento.

Para perfeccionar el contrato, el postor ganador de la buena pro debe presentar los documentos señalados en el artículo 139 del Reglamento y los previstos en la sección específica de las bases.

#### 3.2. GARANTÍAS

Las garantías que deben otorgar los postores y/o contratistas, según corresponda, son las de fiel cumplimiento del contrato y por los adelantos.

##### 3.2.1. GARANTÍA DE FIEL CUMPLIMIENTO

Como requisito indispensable para perfeccionar el contrato, el postor ganador debe entregar a la Entidad la garantía de fiel cumplimiento del mismo por una suma equivalente al diez por ciento (10%) del monto del contrato original. Esta se mantiene vigente hasta el consentimiento de la liquidación final.

##### 3.2.2. GARANTÍA DE FIEL CUMPLIMIENTO POR PRESTACIONES ACCESORIAS

En las contrataciones que conllevan la ejecución de prestaciones accesorias, tales como mantenimiento, reparación o actividades afines, se otorga una garantía adicional por una suma equivalente al diez por ciento (10%) del monto del contrato de la prestación accesorio, la misma que debe ser renovada periódicamente hasta el cumplimiento total de las obligaciones garantizadas.

##### Importante

*En los contratos de consultorías de obras que celebren las Entidades con las micro y pequeñas empresas, estas últimas pueden otorgar como garantía de fiel cumplimiento el diez por ciento (10%) del monto del contrato, porcentaje que es retenido por la Entidad durante la primera mitad del número total de pagos a realizarse, de forma prorrateada en cada pago, con cargo a ser devuelto a la finalización del mismo, conforme lo establecen los numerales 149.4 y 149.5 del artículo 149 del Reglamento y numeral 151.2 del artículo 151 del Reglamento.*

##### 3.2.3. GARANTÍA POR ADELANTO

En caso se haya previsto en la sección específica de las bases la entrega de adelantos, el contratista debe presentar una garantía emitida por idéntico monto conforme a lo estipulado en el artículo 153 del Reglamento.

#### 3.3. REQUISITOS DE LAS GARANTÍAS

Las garantías que se presenten deben ser incondicionales, solidarias, irrevocables y de realización automática en el país, al solo requerimiento de la Entidad. Asimismo, deben ser emitidas por empresas que se encuentren bajo la supervisión directa de la Superintendencia de Banca, Seguros y Administradoras Privadas de Fondos de Pensiones y que cuenten con clasificación de riesgo B o superior. Asimismo, deben estar autorizadas para emitir garantías; o estar consideradas en la última lista de bancos extranjeros de primera categoría que



periódicamente publica el Banco Central de Reserva del Perú.

**Importante**

*Corresponde a la Entidad verificar que las garantías presentadas por el postor ganador de la buena pro y/o contratista cumplan con los requisitos y condiciones necesarios para su aceptación y eventual ejecución; sin perjuicio de la determinación de las responsabilidades funcionales que correspondan.*

**Advertencia**

*Los funcionarios de las Entidades no deben aceptar garantías emitidas bajo condiciones distintas a las establecidas en el presente numeral, debiendo tener en cuenta lo siguiente:*

*1. La clasificadora de riesgo que asigna la clasificación a la empresa que emite la garantía debe encontrarse listada en el portal web de la SBS (<http://www.sbs.gob.pe/sistema-financiero/clasificadoras-de-riesgo>).*

*2. Se debe identificar en la página web de la clasificadora de riesgo respectiva, cuál es la clasificación vigente de la empresa que emite la garantía, considerando la vigencia a la fecha de emisión de la garantía.*

*3. Para fines de lo establecido en el artículo 148 del Reglamento, la clasificación de riesgo B, incluye las clasificaciones B+ y B.*

*4. Si la empresa que otorga la garantía cuenta con más de una clasificación de riesgo emitida por distintas empresas listadas en el portal web de la SBS, bastará que en una de ellas cumpla con la clasificación mínima establecida en el Reglamento.*

*En caso exista alguna duda sobre la clasificación de riesgo asignada a la empresa emisora de la garantía, se deberá consultar a la clasificadora de riesgos respectiva.*

*De otro lado, además de cumplir con el requisito referido a la clasificación de riesgo, a efectos de verificar si la empresa emisora se encuentra autorizada por la SBS para emitir garantías, debe revisarse el portal web de dicha Entidad (<http://www.sbs.gob.pe/sistema-financiero/relacion-de-empresas-que-se-encuentran-autorizadas-a-emitar-cartas-fianza>).*

*Los funcionarios competentes deben verificar la autenticidad de la garantía a través de los mecanismos establecidos (consulta web, teléfono u otros) por la empresa emisora.*

**3.4. EJECUCIÓN DE GARANTÍAS**

La Entidad puede solicitar la ejecución de las garantías conforme a los supuestos contemplados en el artículo 155 del Reglamento.

**3.5. ADELANTOS**

La Entidad puede entregar adelantos directos al contratista, los que en ningún caso exceden en conjunto del treinta por ciento (30%) del monto del contrato original, siempre que ello haya sido previsto en la sección específica de las bases.

**3.6. PENALIDADES**

**3.6.1. PENALIDAD POR MORA EN LA EJECUCIÓN DE LA PRESTACIÓN**

En caso de retraso injustificado del contratista en la ejecución de las prestaciones objeto del contrato, la Entidad le aplica automáticamente una penalidad por mora por cada día de atraso, de conformidad con el artículo 162 del Reglamento.



### 3.6.2. OTRAS PENALIDADES

La Entidad puede establecer penalidades distintas a la mencionada en el numeral precedente, según lo previsto en el artículo 163 del Reglamento y lo indicado en la sección específica de las bases.

Estos dos tipos de penalidades se calculan en forma independiente y pueden alcanzar cada una un monto máximo equivalente al diez por ciento (10%) del monto del contrato vigente, o de ser el caso, del ítem que debió ejecutarse.

### 3.7. PAGOS

El pago se realiza después de ejecutada la respectiva prestación, pudiendo contemplarse pagos a cuenta, según la forma establecida en la sección específica de las bases o en el contrato.

La Entidad paga las contraprestaciones pactadas a favor del contratista dentro de los diez (10) días calendario siguientes de otorgada la conformidad de los servicios, siempre que se verifiquen las condiciones establecidas en el contrato para ello, bajo responsabilidad del funcionario competente.

La conformidad se emite en un plazo máximo de quince (15) días, bajo responsabilidad del funcionario que debe emitir la conformidad.

En el caso que se haya suscrito contrato con un consorcio, el pago se realizará de acuerdo a lo que se indique en el contrato de consorcio.

#### **Advertencia**

*En caso de retraso en los pagos a cuenta o pago final por parte de la Entidad, salvo que se deba a caso fortuito o fuerza mayor, esta reconoce al contratista los intereses legales correspondientes, de conformidad con el artículo 39 de la Ley y 171 del Reglamento, debiendo repetir contra los responsables de la demora injustificada.*

### 3.8. INCUMPLIMIENTO DEL CONTRATO

Las causales para la resolución del contrato, serán aplicadas de conformidad con el artículo 36 de la Ley y 164 del Reglamento.

### 3.9. DISPOSICIONES FINALES

Todos los demás aspectos del presente procedimiento no contemplados en las bases se regirán supletoriamente por la Ley y su Reglamento, así como por las disposiciones legales vigentes.



## **SECCIÓN ESPECÍFICA**

### **CONDICIONES ESPECIALES DEL PROCEDIMIENTO DE SELECCIÓN**

(EN ESTA SECCIÓN LA ENTIDAD DEBERÁ COMPLETAR LA INFORMACIÓN EXIGIDA, DE ACUERDO A LAS INSTRUCCIONES INDICADAS)



## CAPÍTULO I GENERALIDADES

### 1.1. ENTIDAD CONVOCANTE

Nombre : HIDRANDINA S.A  
RUC N° : 20132023540  
Domicilio legal : Jr. San Martin Nro. 831. La Libertad - Trujillo  
Teléfono: : 481300 – ANEXO-31229  
Correo electrónico: : mesadepartesHDNA@distriluz.com.pe

### 1.2. OBJETO DE LA CONVOCATORIA

El presente procedimiento de selección tiene por objeto la contratación del servicio de consultoría de obra para supervisión para la formulación del estudio de pre inversión y expediente técnico de obra del proyecto: "**Mejoramiento del servicio de distribución eléctrica en el AMT HUA084, Valle Culebras y Puerto Culebras, distrito de Huarmey, provincia de Huarmey, departamento de Ancash**"

Ítems	Proyecto
Paquete	Servicio de consultoría de obra para para supervisión para la formulación del estudio de pre inversión del proyecto: "Mejoramiento del servicio de distribución eléctrica en el AMT HUA084, Valle Culebras y Puerto Culebras, distrito de Huarmey, provincia de Huarmey, departamento de Ancash"
	Servicio de consultoría de obra para para supervisión para la formulación del expediente técnico de obra del proyecto: "Mejoramiento del servicio de distribución eléctrica en el AMT HUA084, Valle Culebras y Puerto Culebras, distrito de Huarmey, provincia de Huarmey, departamento de Ancash"

### 1.3. VALOR REFERENCIAL<sup>4</sup>

El valor referencial asciende a S/227,929.30 (Doscientos veintisiete mil novecientos veintinueve con 30/100 soles, incluidos los impuestos de Ley y cualquier otro concepto que incida en el costo total del servicio de consultoría de obra. El valor referencial ha sido calculado al mes de abril de 2024 (18.04.2024)

Valor Referencial (VR)	Límites <sup>5</sup>	
	Inferior	Superior
<b>S/227,929.30</b> Doscientos veintisiete mil novecientos veintinueve con 30/100 soles Incluido IGV	<b>S/205,136.37</b> Doscientos cinco mil ciento treinta y seis con	<b>S/250,722.23</b> Doscientos cincuenta mil setecientos veintidós

<sup>4</sup> El monto del valor referencial indicado en esta sección de las bases no debe diferir del monto del valor referencial consignado en la ficha del procedimiento en el SEACE. No obstante, de existir contradicción entre estos montos, primará el monto del valor referencial indicado en las bases aprobadas.

<sup>5</sup> De acuerdo a lo señalado en el artículo 48 del Reglamento, estos límites se calculan considerando dos (2) decimales. Para ello, si el límite inferior tiene más de dos decimales, se aumenta en un dígito el valor del segundo decimal; en el caso del límite superior, se considera el valor del segundo decimal sin efectuar el redondeo.



	37/100 soles Incluido IGV	con 23/100 soles Incluido IGV
--	------------------------------	----------------------------------

**Importante**

*Las ofertas económicas no pueden exceder los límites del valor referencial de conformidad con el numeral 28.2 del artículo 28 de la Ley.*

**1.4. EXPEDIENTE DE CONTRATACIÓN**

El expediente de contratación fue aprobado mediante formato de solicitud y aprobación de expediente SAE-0054-2024-HDNA el 22 de abril de 2024

**1.5. FUENTE DE FINANCIAMIENTO**

Recursos Por Operaciones Oficiales de Crédito

**Importante**

*La fuente de financiamiento debe corresponder a aquella prevista en la Ley de Equilibrio Financiero del Presupuesto del Sector Público del año fiscal en el cual se convoca el procedimiento de selección.*

**1.6. SISTEMA DE CONTRATACIÓN**

El presente procedimiento se rige por el sistema de A SUMA ALZADA, de acuerdo con lo establecido en el expediente de contratación respectivo.

**Importante**

*En el caso de supervisión de obras, cuando se haya previsto que las actividades comprenden la liquidación del contrato de obra, la supervisión se rige bajo el sistema de tarifas mientras que la liquidación se rige bajo el sistema a suma alzada.*

**1.7. ALCANCES DEL REQUERIMIENTO**

El alcance de la prestación está definido en el Capítulo III de la presente sección de las bases.

**1.8. PLAZO DE PRESTACIÓN DEL SERVICIO DE CONSULTORÍA DE OBRA**

El plazo total para la prestación del servicio de será de **DOSCIENTOS TRES (203) días calendarios** contabilizados a partir del día siguiente de notificada la Orden de Proceder, la misma que será notificada al correo electrónico indicado por el postor en su oferta.

Los plazos parciales para la entrega de los estudios son:



Estudio	Entregables	Plazo de presentación a partir del inicio del servicio(días calendario) Consultor de la elaboración del expediente técnico(*)	Revisar y Formular Observaciones (días calendario) Supervisor(**)	Plazo de presentación por el supervisor (días calendario)	Condición del plazo de presentación por el Supervisor
Estudio de Pre Inversión (incluye estudios complementarios)	Estudio de Pre Inversión, incluye estudios complementarios para obtención de permisos para la implementación del proyecto	95 d.c.	15	110	Contabilizados a partir del día siguiente de notificada la orden de proceder por la Unidad Formuladora
	Levantamiento de observaciones	---	05	05	Contabilizados a partir del día siguiente de la comunicación de las observaciones realizadas por la Unidad Formuladora.
Expediente Técnico de Obra (incluye permisos del proyecto, resultado de los estudios complementarios)	Expediente Técnico (Presentación de la Edición Final)	60 d.c.	10	70	Contabilizados a partir del día siguiente de la comunicación de viabilidad del Proyecto por parte de la EMPRESA.
	Leva. Observaciones	---	05	05	Contados desde el día siguiente de comunicación de del informe de observaciones por Oficina de Administración de Proyectos.
Informe de consistencia (*)	Informe de Consistencia (Incluye subsanación de observaciones y presentación de la edición final del Informe)	5 d.c.	5	10	Contados a partir del día siguiente de notificada la conformidad del Expediente Técnico de Obra por Oficina de Administración de Proyectos.

Estudio	Entregables	Plazo de presentación a partir del inicio del servicio(días calendario) Consultor de la elaboración del expediente técnico(*)	Revisar y Formular Observaciones (días calendario) Supervisor(**)	Plazo de presentación por el supervisor (días calendario)	Condición del plazo de presentación por el Supervisor
	Levantamiento de Observaciones del Informe de Consistencia	--	3	3	Contados a partir del día siguiente de la comunicación de las observaciones
<b>TOTAL (en días calendarios)</b>		<b>160 d.c</b>	<b>43</b>	<b>203</b>	

**Importante**

En el caso de supervisión de obras, el plazo inicial del contrato debe estar vinculado al del contrato de la obra a ejecutar y comprender hasta la liquidación de la obra, de conformidad con el artículo 10 de la Ley.

**1.9. COSTO DE REPRODUCCIÓN Y ENTREGA DE BASES**

Los participantes registrados tienen el derecho de recabar un ejemplar de las bases, para cuyo efecto deben cancelar el costo de ocho con 00/100 soles (S/ 8.00) en nuestra cuenta corriente bancaria N°000-1566083 y CCI N° 00940700000156608380 del Banco Scotiabank. Con la copia de la solicitud y del voucher de pago se entregará las Bases en la Unidad de Logística, sito en el primer piso de la Sede Central del Hidrandina S.A en Jr. San Martin N° 831 centro Histórico de Trujillo, en el horario de 08:30 a 12:30 horas y 14:00 a 18:00 horas.

**Importante**

El costo de entrega de un ejemplar de las bases no puede exceder el costo de su reproducción.

**1.10. BASE LEGAL**
**Sobre Contrataciones:**

- Ley N° 30225 – Ley de Contrataciones del Estado y sus modificaciones.
- Decreto Supremo N° 344-2018-EF - Reglamento de la Ley de Contrataciones del Estado y sus modificaciones.
- Ley N° 28411 - Ley General del Sistema Nacional del Presupuesto.
- Ley N° 31953 - Ley de Presupuesto del Sector Público para el año fiscal 2024.
- Ley N° 27806 - Ley de Transparencia y de Acceso a la Información Pública.
- Ley N° 27444 - Ley del Procedimiento Administrativo General.
- Bases administrativas.
- Directivas, Pronunciamientos y Opiniones del OSCE.



- Código Civil.

**Sobre el INVIERTE.PE**

- Decreto Legislativo N° 1553 (Publicado en el Diario Oficial El Peruano, el 10 de mayo del 2023), que establece medidas en materia de inversión pública y de contratación pública que coadyuven al impulso de la reactivación económica.
- Decreto Legislativo N° 1538 (Publicado en el Diario Oficial El Peruano, el 26 de abril del 2022), que establece disposiciones especiales para la ejecución de las inversiones públicas.
- Decreto Legislativo N° 1543 (Publicado en el Diario Oficial El Peruano, el 26 de marzo del 2022), que dicta medidas para mejorar la gestión de proyectos y los procesos de promoción de la inversión privada.
- Decreto Legislativo N° 1486 (Publicado en el Diario Oficial El Peruano, el 10 de mayo del 2020), que establece las disposiciones para mejorar y optimizar la ejecución de las inversiones públicas.
- Decreto Legislativo N° 1432 (Publicado en el Diario Oficial El Peruano, el 16 de setiembre del 2018), que modifica el Decreto Legislativo N° 1252 que crea el Sistema Nacional de Programación Multianual y Gestión de Inversiones (INVIERTE.PE) y deroga la Ley N° 27293, ley del Sistema Nacional de Inversión Pública.
- Decreto Legislativo N° 1252 (Publicado en el Diario Oficial El Peruano, el 1 de diciembre de 2016), que crea el Sistema Nacional de Programación Multianual y Gestión de Inversiones y deroga la Ley N° 27293, ley que crea el Sistema Nacional de Inversión Pública; modificada por el Decreto Legislativo N° 1341 (Publicado en el Diario Oficial El Peruano, el 7 de enero de 2017), y la Ley N° 30680 (Publicado en el Diario Oficial El Peruano, el 14 de noviembre de 2017)
- Decreto Supremo N° 074-2023-EF, que modifica el Reglamento del Decreto Legislativo N° 1252, decreto legislativo que crea el Sistema Nacional de Programación Multianual y Gestión de Inversiones, aprobado por Decreto Supremo N° 284-2018-EF.
- Decreto Supremo N° 231-2022-EF, que modifica el Reglamento del Decreto Legislativo N° 1252, decreto legislativo que crea el Sistema Nacional de Programación Multianual y Gestión de Inversiones, aprobado por Decreto Supremo N° 284-2018-EF.
- Decreto Supremo N° 166-2022-EF, que modifica diversas disposiciones del Reglamento de Proyectos Especiales de Inversión Pública en el marco del Decreto de Urgencia N° 021-2020, decreto de urgencia que establece el modelo de ejecución de inversiones públicas a través de proyectos especiales de inversión pública y dicta otras disposiciones, aprobado por Decreto Supremo N° 119-2020-EF.
- Decreto Supremo N° 286-2021-EF, que modifica el Reglamento de Proyectos Especiales de Inversión Pública en el marco del Decreto de Urgencia N° 021-2020, decreto de urgencia que establece el modelo de ejecución de inversiones públicas a través de proyectos especiales de inversión pública y dicta otras disposiciones, aprobado por Decreto Supremo N° 119-2020-EF.
- Directiva N° 004-2021-EF/54.01, que establece los procedimientos y actividades para la organización y gestión del almacenamiento, las operaciones de asignación y el traslado de bienes muebles a los usuarios finales, aprobada por la Resolución Directoral N° 011-2021-EF/54.01.
- Decreto Supremo N° 389-2020-EF, que modifica el Reglamento de Proyectos Especiales de Inversión Pública en el marco del Decreto de Urgencia N° 021-2020, decreto de urgencia que establece el modelo de ejecución de inversiones públicas a través de proyectos especiales de inversión pública y dicta otras disposiciones, aprobado por Decreto Supremo N° 119-2020-EF.
- Decreto Supremo N° 236-2020-EF, que aprueba el procedimiento para la contratación del servicio de asistencia técnica especializada para la gestión de las inversiones.
- Decreto Supremo N° 179-2020-EF, que modifica el Reglamento del Decreto Legislativo N° 1252, el Reglamento del Decreto Legislativo N° 1435, y el Reglamento de Proyectos Especiales de Inversión Pública en el marco del Decreto de Urgencia N° 021-2020.
- Decreto Supremo N° 119-2020-EF, que aprueba el Reglamento de Proyectos Especiales de Inversión Pública en el marco del Decreto de Urgencia N° 021-2020, decreto de urgencia que establece el modelo de ejecución de inversiones públicas a través de proyectos especiales de inversión pública y dicta otras disposiciones.
- Decreto Supremo N° 288-2019-EF, que aprueba los lineamientos para la contratación del servicio de consultoría que proporcione soporte especializado para la gestión de inversiones, programa de inversión o cartera de inversiones.



- Decreto Supremo N° 284-2018-EF (Publicado en el Diario Oficial El Peruano, el 9 de diciembre de 2018), que aprueba el Reglamento del Decreto Legislativo N° 1252, decreto legislativo que crea el Sistema Nacional de Programación Multianual y Gestión de Inversiones, modificado por el Decreto Supremo N° 179-2020-EF (Publicado en el Diario Oficial El Peruano, el 7 de julio de 2020) y por el Decreto Supremo N° 231-2022-EF (Publicado en el Diario Oficial El Peruano, el 4 de octubre de 2022) y por el Decreto Supremo N° 074-2023-EF (Publicado en el Diario Oficial El Peruano, el 26 de abril de 2023).
- Decreto Supremo N° 242-2018-EF que aprueba el Texto único Ordenado del Decreto Legislativo N° 1252, decreto legislativo que crea el Sistema Nacional de Programación Multianual y Gestiones de Inversiones.
- Decreto Supremo N° 248-2017-EF, que modifica diversas disposiciones del Reglamento del Decreto Legislativo N° 1252, decreto legislativo que crea el Sistema Nacional de Programación Multianual y Gestión de Inversiones y deroga la Ley N° 27293, Ley del Sistema Nacional de Inversión Pública.
- Decreto Supremo N° 104-2017-EF, que modifica el Reglamento del Decreto Legislativo N° 1252, decreto legislativo que crea el Sistema Nacional de Programación Multianual y Gestión de Inversiones y deroga la Ley N° 27293, Ley del Sistema Nacional de Inversión Pública.
- Decreto Supremo N° 027-2017-EF, que aprueba el Reglamento del Decreto Legislativo N° 1252, decreto legislativo que crea el Sistema Nacional de Programación Multianual y Gestión de Inversiones y deroga la Ley N° 27293, Ley del Sistema Nacional de Inversión Pública.
- Directiva N° 004-2021-EF/54.01, que establece los procedimientos y actividades para la organización y gestión del almacenamiento, las operaciones de asignación y el traslado de bienes muebles a los usuarios finales, aprobada por la Resolución Directoral N° 011-2021-EF/54.01.
- Directiva N° 001-2020-EF/63.01, que establece el modelo de ejecución de inversiones públicas a través de Proyectos Especiales de Inversión Pública, aprobada por la Resolución Directoral N° 011-2020-EF/63.01.
- Directiva N° 001-2019-EF/63.01, que establece las disposiciones que regulan el funcionamiento del Sistema Nacional de Programación Multianual y Gestión de Inversiones y los procesos y procedimientos para la aplicación de las fases del Ciclo de Inversión, aprobada por Resolución Directoral N° 001-2019-EF/63.01; modificada por Resolución Directoral N° 006-2020-EF/63.01, por Resolución Directoral N° 008-2020-EF/63.01, y por Resolución Directoral N° 004-2022-EF/63.01.
- Guía General para la Identificación, Formulación y Evaluación de Proyectos de Inversión del Ministerio de Economía y Finanzas.
- Lineamientos para la identificación y registro de las Inversiones de Optimización, de Ampliación Marginal, de Rehabilitación y de Reposición - IOARR del Ministerio de Economía y Finanzas.
- Nota Técnica para el uso de los Precios Sociales en la Evaluación Social de Proyectos de Inversión.

**Sobre el Sector de Electricidad**

- Ley N° 25844 - Ley de Concesiones Eléctricas y sus modificaciones.
- Decreto Supremo N° 009-93-EM, que aprueba el Reglamento de la Ley de Concesiones Eléctricas, y sus modificaciones.
- Código Nacional de Electricidad - Suministro 2011.
- Código Nacional de Electricidad - Utilización 2006.
- Ley N° 28749 - Ley General de Electrificación Rural y sus modificaciones.
- Decreto Supremo N° 025-2007-EM, que aprueba el Reglamento de la Ley General de Electrificación Rural.
- Resolución del Consejo Directivo OSINERGMIN N° 616-2008-OS/CD, que aprueba la Base Metodológica para la aplicación de la Norma Técnica de Calidad de los Servicios Eléctricos.
- Resolución Directoral N° 016-2008-EM/DGE, que aprueba la Norma Técnica de Calidad de los Servicios Eléctricos Rurales.
- Resolución del Consejo Directivo OSINERGMIN N° 046-2009-OS/CD, que aprueba la Base metodológica para la aplicación de la Norma Técnica de Calidad de los Servicios Eléctricos Rurales.
- Resolución del Consejo Directivo OSINERGMIN N° 126-2020-OS/CD, que aprueba la inversión en la construcción de la infraestructura de los sistemas secundarios y complementarios de transmisión para el periodo 2021-2025.



- Resolución del Consejo Directivo OSINERGMIN N° 228-2009-OS/CD, que establece el Procedimiento para la Supervisión de las Instalaciones de Distribución Eléctrica por Seguridad Pública.
- Resolución del Consejo Directivo OSINERGMIN N° 218-2020-OS/CD, que aprueba el Manual de costos basado en actividades aplicable a las empresas de distribución eléctrica.
- Resolución del Consejo Directivo OSINERGMIN N° 207-2019-OS-CD, que establece plazo para retiro de cableado aéreo eléctrico en Centros Históricos.
- Resolución Directoral N° 018-2002-EM/DGE, que establece la Norma de Procedimientos para la Elaboración de Proyectos y Ejecución de Obras en Sistemas de Distribución y Sistemas de Utilización en Media Tensión en Zonas de Concesión de Distribución.
- Resolución Ministerial N° 074-2009-MEM-DM, que establece disposiciones aplicables para el cálculo de porcentaje máximo de facturación por el servicio de Alumbrado Público.
- Resolución Ministerial N° 013-2003-EM/DM, que establece la Norma Técnica DGE Alumbrado de Vías Públicas en Zonas de Concesión de Distribución.
- Resolución Ministerial N° 111-2013-MEM/DM, que aprueba el Reglamento de Seguridad y Salud en el Trabajo con Electricidad.
- Procedimiento Técnico N° 20 del COES, que establece los requisitos y procesos a seguir para el Ingreso, modificación y retiro de instalaciones en el SEIN.
- Procedimiento Técnico N° 40 del COES, que establece el Procedimiento para la aplicación del numeral 3.5 de la NTCSE.
- Normas Técnicas Rurales de la Dirección General de Electricidad del Ministerio de Energía y Minas vigentes.
- Normas DGE “Terminología en Electricidad” y “Símbolos Gráficos en Electricidad”.
- Decreto Supremo N° 011-79-VC, que establece el Reglamentario del Régimen de Fórmulas Polinómicas
- Norma Técnica para la Coordinación de Operación en Tiempo Real de los Sistemas Interconectados.
- Plan de Inversiones en Transmisión (Informes y Resoluciones).
- Normas Internacionales IEC, ANSI-IEEE, VDE, REA y DIN.
- Otras Normas, Reglamentos y Procedimientos vigentes aplicables.

**Sobre el Sector de Construcción (Edificaciones):**

- Reglamento Nacional de Edificaciones y Directivas del Ministerio de Vivienda vigentes.
- Normas Municipales sobre Zonificación y parámetros urbanísticos y edificatorios.
- Decreto Supremo N° 014-2021-VIVIENDA, que aprueba el código técnico de construcción sostenible.
- Norma Técnica A.130 Requisitos de Seguridad de las Normas Técnicas de Reglamento Nacional de Edificaciones RNE.

**Sobre la Metodología BIM:**

- Directiva N° 001-2022-EF/63.01, que establece el procedimiento para la selección, desarrollo y acompañamiento de proyectos piloto utilizando BIM.
- Decreto Supremo N° 108-2021-EF, que modifica el Decreto Supremo N° 289-2019-EF, que aprueba disposiciones para la incorporación progresiva de BIM en la inversión pública.
- Resolución Directoral N°007-2020-EF/63.01, que define los lineamientos para la utilización de la metodología BIM en las inversiones públicas.
- Decreto Supremo N° 289-2019-EF, que aprueba disposiciones para la incorporación progresiva de BIM en la inversión pública.
- Resolución Ministerial N° 242-2019-VIVIENDA, que aprueba los lineamientos generales para el uso del BIM en proyectos de construcción en el portal institucional del Ministerio de Vivienda Construcción y Saneamiento
- Resolución Directoral N° 0002-2021-EF-/63.01, que aprueba el Plan de Implementación y Hoja de Ruta del Plan BIM para las entidades públicas sujetas al Sistema Nacional de Programación Multianual y Gestión de Inversiones aprobada mediante.
- NTP-ISO 19650-1:2021 Organización y digitalización de la información sobre edificios y obras de ingeniería civil, incluyendo el modelado de la información de la construcción (BIM). Gestión de la información mediante el modelado de la información de la construcción. Parte 1: Conceptos y principios. 1a Edición.
- NTP-ISO 19650-2:2021 Organización y digitalización de la información sobre edificios y obras de ingeniería civil incluyendo el modelado de la información de la construcción (BIM). Gestión



de la información mediante el modelado de la información de la construcción. Parte 2: Fase de ejecución de los activos. 1a Edición.

- Resolución Directoral N° 005-2021-EF/63.01, que aprueba la Nota Técnica de Introducción BIM: Adopción en la Inversión Pública y la Guía Nacional BIM: Gestión de la información para inversiones desarrolladas con BIM.

**Sobre uso de RPAS (Drones):**

- Ley N° 30740 - Ley que regula el uso y las operaciones de los Sistemas de Aeronaves Pilotadas a Distancia (RPAS).
- Resolución Directoral N° 501-2015-MTC/12, que aprueba la Norma Técnica Complementario NTC 001-2015 Requisitos para las Operaciones del Sistema de Aeronaves Pilotadas a Distancia.

**Otros:**

- Ley N° 27269 Ley de firmas y certificados digitales, modificada con la ley 27310.
- Decreto Supremo N° 052-2008 Reglamento de la ley de firmas y certificados digitales.
- Decreto Supremo N° 082-2023-PCM, que aprueba el Reglamento de la Ley de prevención y mitigación del conflicto de intereses en el acceso y salida del personal del servicio público.
- Decreto Supremo N° 014-2019-EM, que aprueba el Reglamento para la Protección Ambiental en las actividades eléctricas.
- Ley N° 28611 - Ley General del Ambiente aprobado mediante Decreto Legislativo N° 1055 y modificaciones.
- Ley N° 27446 - Ley del Sistema Nacional de Evaluación de Impacto Ambiental que ha sido modificado por el Decreto Legislativo N° 1078.
- Decreto Supremo N° 019-2009-MINAM, que aprueba el Reglamento de la Ley del Sistema Nacional de Evaluación de Impacto Ambiental.
- Ley N° 26786 - Ley de Evaluación de Impacto Ambiental para Obras y Actividades susceptibles de causar daño al ambiente.
- Decreto Legislativo N° 613, que aprueba el Código del Medio Ambiente y los Recursos Naturales.
- Decreto Legislativo N° 1278, que aprueba la Ley de Gestión Integral de Residuos Sólidos.
- Decreto Supremo N° 014-2017-MINAM, que aprueba el reglamento del Decreto Legislativo N° 1278.
- Ley N° 28245 - Ley Marco del Sistema Nacional de Gestión Ambiental.
- Decreto Supremo N° 008-2005-PCM, que aprueba el Reglamento de la Ley Marco del Sistema de Gestión Ambiental.
- Guía de Estudios de Impacto Ambiental para las Actividades Eléctricas, emitida por la Dirección General de Asuntos Ambientales del Ministerio de Energía y Minas (DGAA/MEM), elaborada por CENERGIA.
- Decreto Supremo N° 011-2022-MC, que aprueba el Reglamento de Intervenciones Arqueológicas.
- Decretos, normas sobre Imposición de Servidumbre.
- Ley N° 29338 - Ley de Recursos Hídricos.
- Decreto Supremo N° 001-2010-AG, que aprueba el Reglamento de la Ley de Recursos Hídricos.
- Decreto Supremo N° 023-2014-MINAGRI, que modifica el Reglamento de la Ley de Recursos Hídricos.
- Resolución Directoral N° 008-97-EM/DGAA, que aprueba los niveles máximos permisibles para efluentes líquidos producto de las actividades de generación, transmisión y distribución de energía eléctrica.
- Ley N° 31204 - Ley General del Patrimonio Paleontológico del Perú
- Normas sobre consideraciones de mitigación de riesgo ante cualquier desastre en términos de organización, función y estructura.
- Normas de accesibilidad para personas con discapacidad física y mental.
- Normas INDECOPI

Las referidas normas incluyen sus respectivas modificaciones, de ser el caso.



## CAPÍTULO II DEL PROCEDIMIENTO DE SELECCIÓN

### 2.1. CALENDARIO DEL PROCEDIMIENTO DE SELECCIÓN

Según el cronograma de la ficha de selección de la convocatoria publicada en el SEACE.

#### Importante

*De conformidad con la vigesimosegunda Disposición Complementaria Final del Reglamento, en caso la Entidad (Ministerios y sus organismos públicos, programas o proyectos adscritos) haya difundido el requerimiento a través del SEACE siguiendo el procedimiento establecido en dicha disposición, no procede formular consultas u observaciones al requerimiento.*

### 2.2. CONTENIDO DE LAS OFERTAS

#### 2.2.1. OFERTA TÉCNICA

La oferta contendrá, además de un índice de documentos<sup>6</sup>, la siguiente documentación:

##### 2.2.1.1. Documentación de presentación obligatoria

#### A. Documentos para la admisión de la oferta

a.1) Declaración jurada de datos del postor. (**Anexo N° 1**)

a.2) Documento que acredite la representación de quien suscribe la oferta.

En caso de persona jurídica, copia del certificado de vigencia de poder del representante legal, apoderado o mandatario designado para tal efecto.

En caso de persona natural, copia del documento nacional de identidad o documento análogo, o del certificado de vigencia de poder otorgado por persona natural, del apoderado o mandatario, según corresponda.

En el caso de consorcios, este documento debe ser presentado por cada uno de los integrantes del consorcio que suscriba la promesa de consorcio, según corresponda.

#### Advertencia

*De acuerdo con el artículo 4 del Decreto Legislativo N° 1246, las Entidades están prohibidas de exigir a los administrados o usuarios la información que puedan obtener directamente mediante la interoperabilidad a que se refieren los artículos 2 y 3 de dicho Decreto Legislativo. En esa medida, si la Entidad es usuaria de la Plataforma de Interoperabilidad del Estado – PIDE<sup>7</sup> y siempre que el servicio web se encuentre activo en el Catálogo de Servicios de dicha plataforma, no corresponderá exigir el certificado de vigencia de poder y/o documento nacional de identidad.*

<sup>6</sup> La omisión del índice no determina la no admisión de la oferta.

<sup>7</sup> Para mayor información de las Entidades usuarias y del Catálogo de Servicios de la Plataforma de Interoperabilidad del Estado – PIDE ingresar al siguiente enlace <https://www.gobiernodigital.gob.pe/interoperabilidad/>



- a.3) Declaración jurada de acuerdo con el literal b) del artículo 52 del Reglamento. **(Anexo N° 2)**
- a.4) Declaración jurada de cumplimiento de los Términos de Referencia contenidos en el numeral 3.1 del Capítulo III de la presente sección. **(Anexo N° 3)**
- a.5) Declaración jurada de plazo de prestación del servicio de consultoría de obra. **(Anexo N° 4).**
- a.6) Promesa de consorcio con firmas legalizadas, de ser el caso, en la que se consigne los integrantes, el representante común, el domicilio común y las obligaciones a las que se compromete cada uno de los integrantes del consorcio así como el porcentaje equivalente a dichas obligaciones. **(Anexo N° 5)**

**Importante**

*El órgano encargado de las contrataciones o el comité de selección, según corresponda, verifica la presentación de los documentos requeridos. De no cumplir con lo requerido, la oferta se considera no admitida.*

**B. Documentos para acreditar los requisitos de calificación**

Incorporar en la oferta los documentos que acreditan los “**Requisitos de Calificación**” que se detallan en el numeral 3.2 del Capítulo III de la presente sección de las bases.

**2.2.1.2. Documentación de presentación facultativa:**

- a) En el caso de microempresas y pequeñas empresas integradas por personas con discapacidad, o en el caso de consorcios conformados en su totalidad por estas empresas, deben presentar la constancia o certificado con el cual acredite su inscripción en el Registro de Empresas Promocionales para Personas con Discapacidad<sup>8</sup>.
- b) Incorporar en la oferta los documentos que acreditan los “**Factores de Evaluación**” establecidos en el Capítulo IV de la presente sección de las bases, a efectos de obtener el puntaje previsto en dicho Capítulo para cada factor.
- c) Solicitud de bonificación por tener la condición de micro y pequeña empresa. **(Anexo N° 11)**

**Advertencia**

*El órgano encargado de las contrataciones o el comité de selección, según corresponda, no podrá exigir al postor la presentación de documentos que no hayan sido indicados en los acápite “Documentos para la admisión de la oferta”, “Requisitos de calificación” y “Factores de evaluación”.*

**2.2.2. OFERTA ECONÓMICA**

La oferta económica expresada en soles. Adjuntar obligatoriamente el **Anexo N° 6**.

El monto total de la oferta económica y los subtotales que lo componen deben ser expresados con dos (2) decimales. Los precios unitarios o tarifas pueden ser expresados con más de dos (2) decimales.

<sup>8</sup> Dicho documento se tendrá en consideración en caso de empate, conforme a lo previsto en el artículo 91 del Reglamento.

**Importante**

- El órgano encargado de las contrataciones o el comité de selección, según corresponda, declara no admitidas las ofertas que no se encuentren dentro de los límites del valor referencial previstos en el numeral 28.2 del artículo 28 de la Ley.
- La estructura de costos, se presenta para el perfeccionamiento del contrato.

**2.3. DETERMINACIÓN DEL PUNTAJE TOTAL DE LAS OFERTAS**

Una vez evaluadas las ofertas técnica y económica se procederá a determinar el puntaje total de las mismas.

El puntaje total de las ofertas es el promedio ponderado de ambas evaluaciones, obtenido de la aplicación de la siguiente fórmula:

$$PTP_i = c_1 PT_i + c_2 Pe_i$$

Donde:

- PTP<sub>i</sub> = Puntaje total del postor i  
 PT<sub>i</sub> = Puntaje por evaluación técnica del postor i  
 Pe<sub>i</sub> = Puntaje por evaluación económica del postor i  
 c<sub>1</sub> = Coeficiente de ponderación para la evaluación técnica.  
 c<sub>2</sub> = Coeficiente de ponderación para la evaluación económica.

Se aplicarán las siguientes ponderaciones:

- c<sub>1</sub> = 0.80  
 c<sub>2</sub> = 0.20

Donde: c<sub>1</sub> + c<sub>2</sub> = 1.00

**2.4. PRESENTACIÓN DEL RECURSO DE APELACIÓN**

El recurso de apelación se presenta ante la Unidad de Trámite Documentario de la Entidad.

En caso el participante o postor opte por presentar recurso de apelación y por otorgar la garantía mediante depósito en cuenta bancaria, se debe realizar el abono en:

- N° de Cuenta : N° 000-1566083  
 Banco : Banco Scotiabank  
 N° CCI<sup>9</sup> : N° 00940700000156608380

**2.5. REQUISITOS PARA PERFECCIONAR EL CONTRATO**

El postor ganador de la buena pro debe presentar los siguientes documentos para perfeccionar el contrato:

- Garantía de fiel cumplimiento del contrato.
- Garantía de fiel cumplimiento por prestaciones accesorias, de ser el caso.
- Contrato de consorcio con firmas legalizadas ante Notario de cada uno de los integrantes, de ser el caso.
- Código de cuenta interbancaria (CCI) o, en el caso de proveedores no domiciliados, el número de su cuenta bancaria y la entidad bancaria en el exterior.

<sup>9</sup> En caso de transferencia interbancaria.



- e) Copia de la vigencia del poder del representante legal de la empresa que acredite que cuenta con facultades para perfeccionar el contrato, cuando corresponda.
- f) Copia de DNI del postor en caso de persona natural, o de su representante legal en caso de persona jurídica.

**Advertencia**

*De acuerdo con el artículo 4 del Decreto Legislativo N° 1246, las Entidades están prohibidas de exigir a los administrados o usuarios la información que puedan obtener directamente mediante la interoperabilidad a que se refieren los artículos 2 y 3 de dicho Decreto Legislativo. En esa medida, si la Entidad es usuaria de la Plataforma de Interoperabilidad del Estado – PIDE<sup>10</sup> y siempre que el servicio web se encuentre activo en el Catálogo de Servicios de dicha plataforma, no corresponderá exigir los documentos previstos en los literales e) y f).*

- g) Domicilio para efectos de la notificación durante la ejecución del contrato.
- h) Autorización de notificación de la decisión de la Entidad sobre la solicitud de ampliación de plazo mediante medios electrónicos de comunicación <sup>11</sup>. **(Anexo N° 12)**
- i) Detalle de los precios unitarios de la oferta económica<sup>12</sup>.
- j) Estructura de costos de la oferta económica.
- k) Detalle del monto de la oferta económica de cada uno de los servicios de consultoría de obra que conforman el paquete<sup>13</sup>.
- l) Copia de los diplomas que acrediten la formación académica requerida del personal clave, en caso que el grado o título profesional requerido no se encuentren publicados en el Registro Nacional de Grados Académicos y Títulos Profesionales a cargo de la de la Superintendencia Nacional de Educación Superior Universitaria – SUNEDU<sup>14</sup>.
- m) Copia de (i) contratos y su respectiva conformidad o (ii) constancias o (iii) certificados o (iv) cualquier otra documentación que, de manera fehaciente demuestre la experiencia del personal clave.
- n) Copia de documentos que sustenten la propiedad, la posesión, el compromiso de compra venta o alquiler u otro documento que acredite la disponibilidad del requisito de calificación equipamiento estratégico. En el caso que el postor ganador sea un consorcio los documentos de acreditación de este requisito pueden estar a nombre del consorcio o de uno de sus integrantes<sup>15</sup>.
- o) Declaración jurada del personal clave precisando el día, mes y año en que obtuvo su colegiatura, en caso que la fecha de colegiatura no se encuentre publicado en el portal web del colegio correspondiente.
- p) Declaración Jurada sobre prohibiciones e incompatibilidades<sup>16</sup> **ANEXO N.º 13**

**Importante**

<sup>10</sup> Para mayor información de las Entidades usuarias y del Catálogo de Servicios de la Plataforma de Interoperabilidad del Estado – PIDE ingresar al siguiente enlace <https://www.gobiernodigital.gob.pe/interoperabilidad/>

<sup>11</sup> En tanto se implemente la funcionalidad en el SEACE, de conformidad con la Primera Disposición Complementaria Transitoria del Decreto Supremo N° 234-2022-EF.

<sup>12</sup> Incluir solo en caso de la contratación bajo el sistema a suma alzada.

<sup>13</sup> Incluir solo en caso de contrataciones por paquete.

<sup>14</sup> <https://enlinea.sunedu.gob.pe/>

<sup>15</sup> Incluir solo en caso se haya incluido el equipamiento estratégico como requisito de calificación.

<sup>16</sup> Cumplimiento por disposición interna y Ley 31564.



- La Entidad debe aceptar las diferentes denominaciones utilizadas para acreditar la carrera profesional requerida, aun cuando no coincida literalmente con aquella prevista en los requisitos de calificación (por ejemplo Ingeniería Ambiental, Ingeniería en Gestión Ambiental, Ingeniería y Gestión Ambiental u otras denominaciones).
- Los documentos que acreditan la experiencia del personal clave deben incluir como mínimo los nombres y apellidos del personal, el cargo desempeñado, el plazo de la prestación indicando el día, mes y año de inicio y culminación, el nombre de la Entidad u organización que emite el documento, la fecha de emisión y nombres y apellidos de quien suscribe el documento.

*En caso estos documentos establezcan el plazo de la experiencia adquirida por el personal clave en meses sin especificar los días la Entidad debe considerar el mes completo.*

*De presentarse experiencia ejecutada paralelamente (traslape), para el cómputo del tiempo de dicha experiencia sólo se considerará una vez el periodo traslapado. No obstante, de presentarse periodos traslapados en el supervisor de obra, no se considera ninguna de las experiencias acreditadas, salvo la supervisión de obras por paquete.*

*Se considerará aquella experiencia que no tenga una antigüedad mayor a veinticinco (25) años anteriores a la fecha de la presentación de ofertas.*

*Asimismo, la Entidad debe valorar de manera integral los documentos presentados para acreditar dicha experiencia. En tal sentido, aun cuando en los documentos presentados la denominación del cargo o puesto no coincida literalmente con aquella prevista en los requisitos de calificación, se deberá validar la experiencia si las actividades que realizó el profesional corresponden con la función propia del cargo o puesto requerido.*

- Cuando el postor ganador de la buena pro presenta como personal clave a profesionales que se encuentren prestando servicios como residente o supervisor en obras contratadas por la Entidad que no cuentan con recepción, procede otorgar plazo adicional para subsanar, conforme lo previsto en el literal a) del artículo 141 del Reglamento.
- En caso que el postor ganador de la buena pro sea un consorcio, las garantías que presente este para el perfeccionamiento del contrato, así como durante la ejecución contractual, de ser el caso, además de cumplir con las condiciones establecidas en el artículo 33 de la Ley y en el artículo 148 del Reglamento, deben consignar expresamente el nombre completo o la denominación o razón social de los integrantes del consorcio, en calidad de garantizados, de lo contrario no podrán ser aceptadas por las Entidades. No se cumple el requisito antes indicado si se consigna únicamente la denominación del consorcio, conforme lo dispuesto en la Directiva “Participación de Proveedores en Consorcio en las Contrataciones del Estado”.
- En los contratos de consultoría de obras que celebren las Entidades con las micro y pequeñas empresas, estas últimas pueden otorgar como garantía de fiel cumplimiento el diez por ciento (10%) del monto del contrato, porcentaje que es retenido por la Entidad durante la primera mitad del número total de pagos a realizarse, de forma prorrateada en cada pago, con cargo a ser devuelto a la finalización del mismo, conforme lo establece el numeral 149.4 del artículo 149 y el numeral 151.2 del artículo 151 del Reglamento. Para dicho efecto los postores deben encontrarse registrados en el REMYPE, consignando en la Declaración Jurada de Datos del Postor (Anexo N° 1) o en la solicitud de retención de la garantía durante el perfeccionamiento del contrato, que tienen la condición de MYPE, lo cual será verificado por la Entidad en el link <http://www2.trabajo.gob.pe/servicios-en-linea-2-2> opción consulta de empresas acreditadas en el REMYPE.

**Importante**



- *Corresponde a la Entidad verificar que las garantías presentadas por el postor ganador de la buena pro cumplan con los requisitos y condiciones necesarios para su aceptación y eventual ejecución; sin perjuicio de la determinación de las responsabilidades funcionales que correspondan.*
- *De conformidad con el Reglamento Consular del Perú aprobado mediante Decreto Supremo N° 076-2005-RE para que los documentos públicos y privados extendidos en el exterior tengan validez en el Perú, deben estar legalizados por los funcionarios consulares peruanos y refrendados por el Ministerio de Relaciones Exteriores del Perú, salvo que se trate de documentos públicos emitidos en países que formen parte del Convenio de la Apostilla, en cuyo caso bastará con que estos cuenten con la Apostilla de la Haya<sup>17</sup>.*
- *La Entidad no puede exigir documentación o información adicional a la consignada en el presente numeral para el perfeccionamiento del contrato.*

## 2.6. PERFECCIONAMIENTO DEL CONTRATO

El contrato se perfecciona con la suscripción del documento que lo contiene. Para dicho efecto el postor ganador de la buena pro, dentro del plazo previsto en el artículo 141 del Reglamento, debe presentar la documentación requerida en requerida en Jr. San Martín N° 831 centro Histórico de Trujillo, en el horario de lunes a viernes desde 07:50 am hasta las 16:30 pm, pasada las 16:30 pm se considerará a partir del siguiente día hábil, Los sábados, domingos feriados, se considerará a partir del siguiente día hábil <https://facilita.gob.pe/t/1990> , correo electrónico institucional [mesadeparteshdna@distriluz.com.pe](mailto:mesadeparteshdna@distriluz.com.pe).

Se considera el uso de la mesa de partes virtual en la medida de que la validez y el objeto del documento permita su presentación por medios electrónicos.

## 2.7. FORMA DE PAGO

LA ENTIDAD realizará el pago de la contraprestación pactada a favor del CONSULTOR en PAGOS PARCIALES, conforme a los siguientes porcentajes:

Tabla 20. Pagos por los entregables parciales

Estudio	Entregable	Porcentaje del Monto Contractual (%)	Porcentaje Acumulado (%)	Condición
<b>Estudio de Pre Inversión (incluye estudios complementarios)</b>	Estudio de Pre Inversión, incluye estudios complementarios para obtención de permisos para la implementación del proyecto	50.00%	50.00%	A la conformidad del Administrador de Contrato(*)
<b>Expediente Técnico de Obra (incluye permisos del proyecto, resultado de los estudios complementarios)</b>	Expediente Técnico de Obra	40.00%	90.00%	A la conformidad del Administrador de Contrato(*)

<sup>17</sup> Según lo previsto en la Opinión N° 009-2016/DTN.



Estudio	Entregable	Porcentaje del Monto Contractual (%)	Porcentaje Acumulado (%)	Condición
Informe de consistencia	Informe de Consistencia (Formato 08-A)	10.00 %	100.00%	A la Aprobación de la Consistencia y conformidad de la Oficina de Administración de Proyectos
TOTAL		100 %		

(\*) El Administrador de Contrato, dependerá de la fase en que se encuentre el proyecto:

- Estudio de Pre Inversión: Unidad Formuladora o funcionario designado por LA ENTIDAD.
- Expediente Técnico de Obra: Área Administración de Proyectos de LA ENTIDAD.

IMPORTANTE: Para la aprobación del Estudio de Pre Inversión se deberá adjuntar los documentos de presentación a las autoridades competentes de los estudios complementarios para obtención de permisos (Excepto el expediente de servidumbre, que se deberá presentar un avance según los alcances indicados), y adjuntar los estudios respectivos.

Asimismo, para la aprobación del Expediente Técnico de Obra (incluye permisos del proyecto, resultado de los estudios complementarios), se deberá adjuntar los permisos obtenidos por las autoridades competentes y otros permisos adicionales identificados en el estudio de pre inversión, y adjuntar los estudios respectivos. En el caso del expediente de servidumbre, se deberá presentar un documento de aprobación por parte del Área de Administración de Proyectos de LA ENTIDAD.

### CUADRO RESUMEN DE PAGOS:

#### Resumen de pagos porcentuales

DESCRIPCIÓN	PORCENTAJE DE PAGO	ACUMULADO
ESTUDIO DE PRE INVERSIÓN	50.00%	50.00%
EXPEDIENTE TECNICO DE OBRA	40.00%	90.00%
INFORME DE CONSISTENCIA	10.00%	100.00%

Para el pago se deberá incluir información documentada para pago de Consultoría de obras en la Plataforma de Proveedores cuyo link es el siguiente: <https://aplicaciones.distriluz.com.pe/Proveedor> , se dispone la opción de pre liquidación, en la que el área usuaria podrá revisar, evaluar y dar la conformidad respectiva de manera digital, a la información publicada por el Consultor:

- Comprobantes electrónicos y formato XML de acuerdo a las regulaciones que al respecto indique la SUNAT.
- Orden de servicio.
- Acta de conformidad de consultoría de obra (Formato P13.02.01.02-1 F05)
- Copia del contrato suscrito entre el proveedor y la empresa.
- Copia de la carta fianza o póliza de caución de fiel cumplimiento, de acuerdo a lo estipulado en la cláusula de garantías del contrato suscrito, la cual debe estar vigente.
- Informe técnico del Estudio realizado Formato P13.02.01.02-1 F04).



## CAPÍTULO III REQUERIMIENTO

### Importante

*De conformidad con el numeral 29.8 del artículo 29 del Reglamento, el área usuaria es responsable de la adecuada formulación del requerimiento, debiendo asegurar la calidad técnica y reducir la necesidad de su reformulación por errores o deficiencias técnicas que repercutan en el proceso de contratación*

### 3.1. TERMINOS DE REFERENCIA

#### TÉRMINOS DE REFERENCIA

##### 1. DENOMINACIÓN DE LA CONTRATACIÓN

Contratación de una empresa especializada para brindar el Servicio de supervisión para la formulación del estudio de pre inversión y expediente técnico de obra del proyecto: **“mejoramiento del servicio de distribución eléctrica en el AMT HUA084, Valle Culebras y Puerto Culebras, distrito de Huarmey, provincia de Huarmey, departamento de Ancash”**

##### 2. FINALIDAD PÚBLICA

El proyecto tiene por finalidad brindar a los usuarios del distrito de Huarmey y Culebras el mejoramiento y diseño de la remodelación de la Línea en 22.9 kV trifásica de redes primarias y secundarias del AMT HUA084, brindado un servicio de suministro eléctrico continuo, confiable y de calidad en cumplimiento a los niveles de servicio establecidos en la Norma Técnica de Calidad de los Servicios Eléctricos, permitiendo operar con más eficiencia el sistema eléctrico, evitando así las interrupciones a los usuarios, multas y pagos de las mismas, además de garantizar la seguridad pública.

##### 3. VINCULACIÓN CON EL POI

La presente contratación se encuentra vinculada al Objetivo Estratégico “estratégico OEI 8. Mejorar la gestión del portafolio de proyectos.” del Plan Operativo Institucional (POI)

##### 4. SISTEMA DE CONTRATACIÓN

La contratación del servicio de consultoría será de **SUMA ALZADA**. El precio ofertado cubrirá todas las actividades y entregables para supervisión de la formulación de los Estudio de Pre-Inversión y Expediente Técnico de Obra, que debe desarrollar el consultor hasta lograr las respectivas aprobaciones como viabilidad, aprobación del Expediente Técnico de Obra, de los estudios complementarios e informe de consistencia de los estudios que comprende el servicio, incluyendo las tasas (TUPA), impuestos y gravámenes que corresponda.

##### 5. GENERALIDADES

###### 5.1 Antecedentes

La Empresa Regional de Servicio Público de Electricidad del Electro norte Medio S.A. - Hidrandina S.A. como concesionaria de distribución es responsable de operar y mantener los sistemas de distribución primaria en el ámbito de la Unidad de Negocios La Libertad Norte y tiene como objetivo estratégico mejorar las instalaciones existentes y desarrollar nuevos proyectos con la finalidad de garantizar la calidad del servicio eléctrico, optimizar el control de las operaciones, reducir las pérdidas de energía y mejorar los índices de interrupciones, para lo cual tiene entre sus principales actividades la optimización, rehabilitación, reposición y ampliación marginal.



La Empresa Regional de Servicio Público de Electricidad de Electronorte Medio S.A. – HIDRANDINA S.A. como concesionaria de distribución es responsable de operar y mantener las redes de media y baja tensión en el ámbito de los Sistemas Eléctricos de Trujillo, y tiene como finalidad de garantizar la calidad y confiabilidad del servicio eléctrico, optimizar el control de las operaciones y reducir las pérdidas de energía.

Hidrandina S.A. dentro de su Programa de Inversiones tiene la iniciativa de inversión con el siguiente código de portafolio:

**Tabla 1. Iniciativa de inversión**

<b>Nuevo código de Iniciativa</b>	<b>Nombre Tabla</b>	<b>Descripción</b>	<b>Alimentador</b>
3-20-RR-0071	Mejoramiento de Redes de Distribución Primaria y Secundaria del P.J. Puerto Culebras	Remodelación del AMT Puerto Culebras, desde estructura E002105004 hasta la SED HY1350, Sector CP El Mirador/Molino y desde la estructura E002105004 hasta la SED HY0652 en Puerto Culebras, sistema trifásico en 22.9kV	HUA084
3-20-RR-0070	Mejoramiento de Red del AMT, Puerto – Valle Culebras HUA084 para mejora de las Obras de Electrificación	Remodelación del AMT Sector Valle Culebras, desde la estructura 002104999 hasta la SED HY1011 en Huanchay a un sistema trifásico 22.9 kV.	HUA084

Para tal efecto el Área de Administración Proyectos fue encargada para realizar el servicio del estudio correspondiente el cual comprende el desarrollo del diseño del mejoramiento de la Redes:

1. EL cual comprende el desarrollo del diseño de la remodelación de la Línea en 22.9 kV trifásica desde la estructura 002104999 hasta la SED HY1011 en Huanchay, que comprende una longitud aproximada de 50.4 km de línea, usando conductores de 240mm<sup>2</sup> de sección, redes aéreas según la configuración de las vías, levantando las observaciones de seguridad pública y retirando tramos de líneas de propiedades privadas, saneamiento de servidumbre de electroducto, instalación de 1 recloser, 02 juegos trifásicos de señalizadores de falla, todo el equipamiento con sistema de comunicación para telemando.
2. El cual comprende el desarrollo del diseño de la remodelación de la Línea en 22.9 kV trifásica desde la estructura E002105004 hasta la SED HY1350, Sector CP El Mirador/Molino y desde la estructura E002105004 hasta la SED HY0652 en Puerto Culebras que comprende una longitud aproximada de 5.64 km de línea, usando conductores de 240mm<sup>2</sup> de sección tipo CAAPI, redes aéreas según la configuración de las vías, levantando las observaciones de seguridad pública y retirando tramos de líneas de propiedades privadas, saneamiento de servidumbre de electroducto, instalación de Sub estaciones de distribución, instalación de seccionamientos con seccionadores tipo Cut Out, postes de 15 metros de CAC, postes de 9 metros de CAC, Unidades de alumbrado público (UAP) LED, de acuerdo al Estudio; 6.93 km de cable CAAI-S para redes de BT. Recloser según diagnostico final del consultor en coordinación con el área técnica UUNN Chimbote. El estudio de esta nueva línea deberá ser considerada para un sistema 22.9 kV proyectándose para un cambio futuro con transformadores de doble relación.

## **5.2 Ubicación y vías de acceso**

### **a. Ubicación**



La zona geográfica donde se desarrollará el proyecto es:

**Tabla N° 01: Ubicación**

Unidad de Negocio	Chimbote
Distrito	Huarmey y Culebras
Provincia	Huarmey
Departamento	Ancash

**Figura N° 01: Ubicación Macro del Proyecto (Departamental)**



**Figura N° 02: Ubicación Macro del Proyecto (provincial y distrital)**

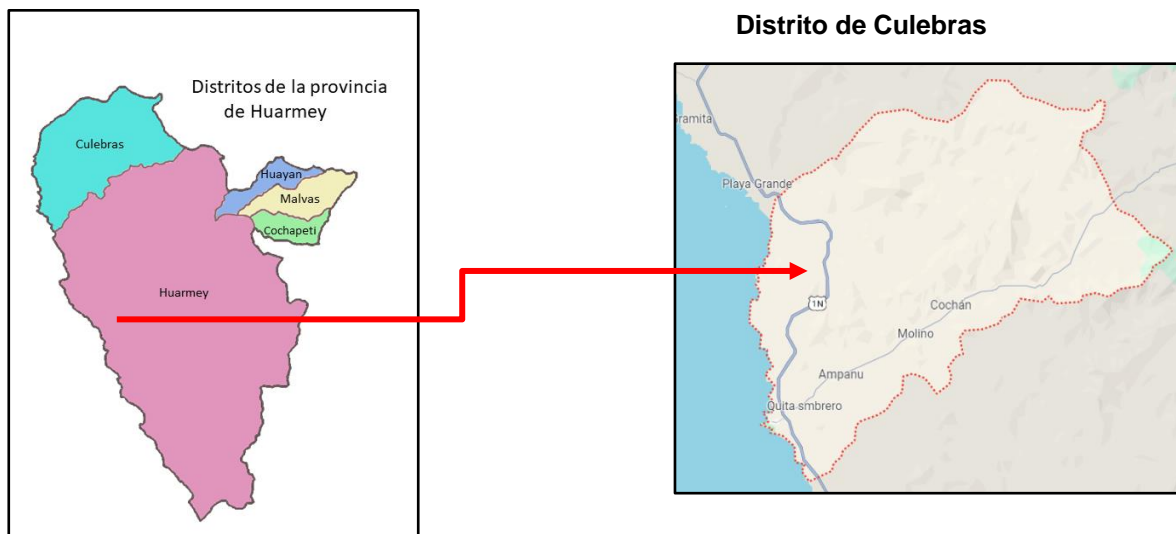



**Figura N° 03: Redes de distribución en la zona del proyecto: Puerto – Valle Culebras  
Alimentador HUA084**

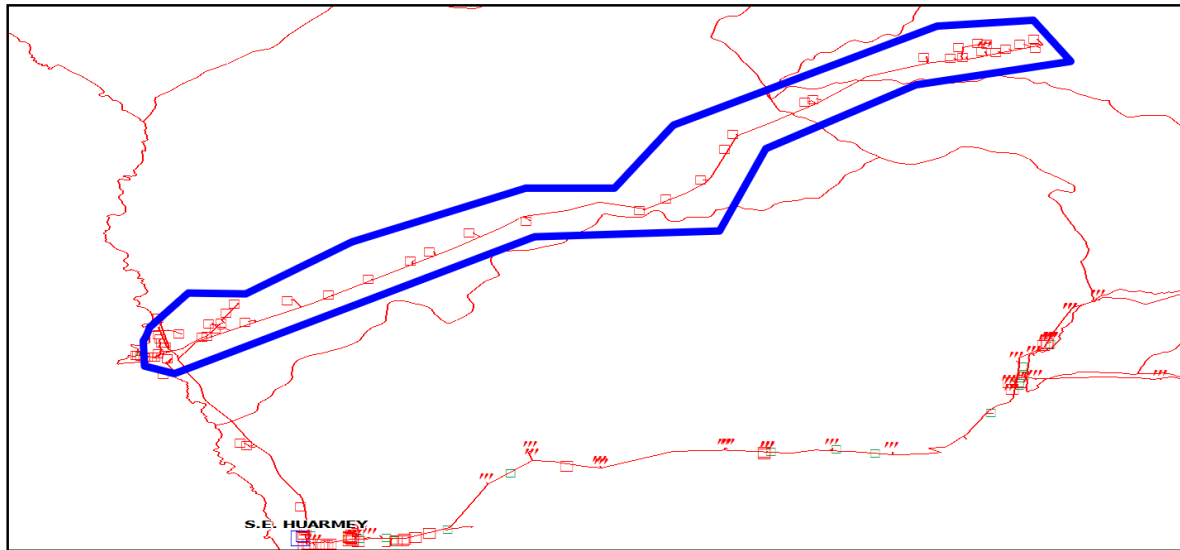

Fuente: Ficha Técnica Básica

**Figura N° 04: Diagrama Unifilar de la Localidad a Remodelar Puerto – Valle Culebras  
Alimentador HUA084**

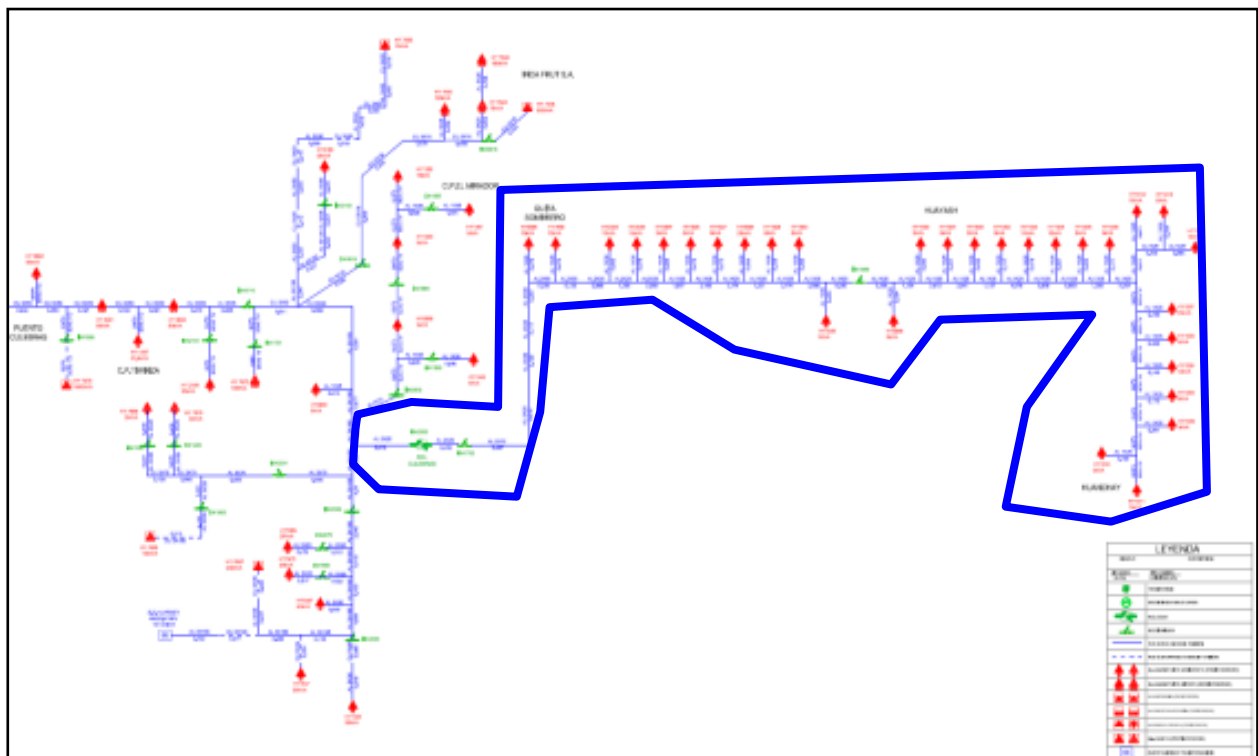

Fuente: Ficha Técnica Básica



**Figura N° 05: ZONA DE INFLUENCIA DE LA REHABILITACIÓN DEL TRAMO DEL AMT Puerto – Valle Culebras HUA084 (22.9 kV)**



**Figura N° 06: Recorrido propuesto a remodela PJ Puerto Culebras Alimentador HUA084**

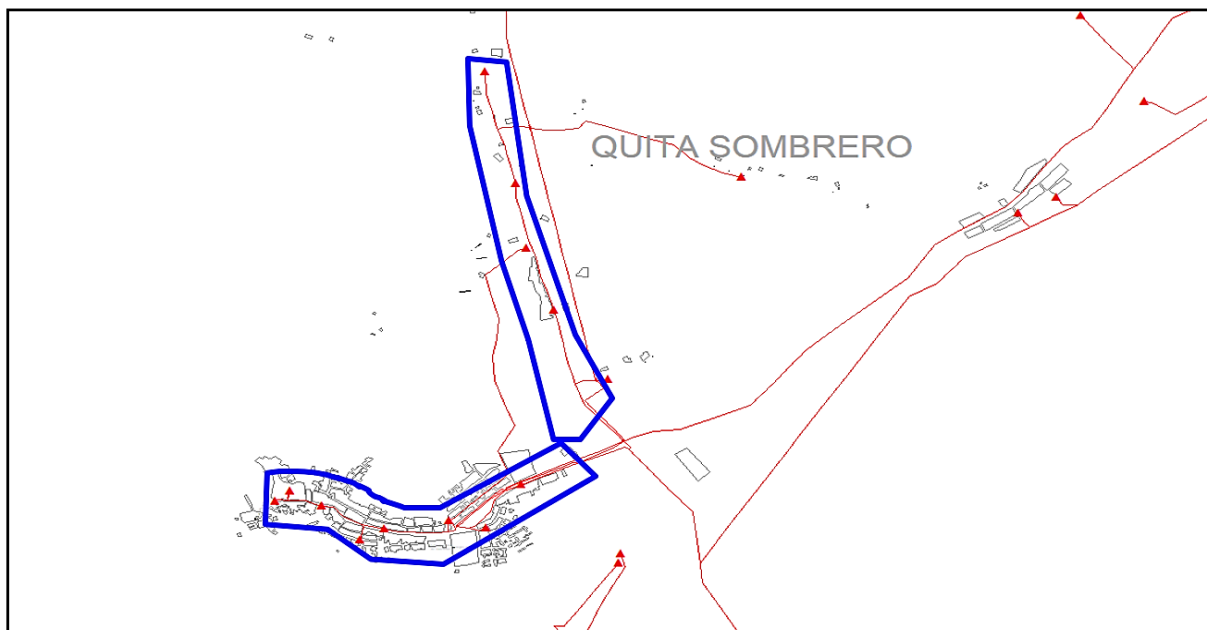

Fuente: Ficha Técnica Básica



Figura N° 07: Diagrama Unifilar de la Localidad a Remodelar PJ Puerto Culebras Alimentador HUA084

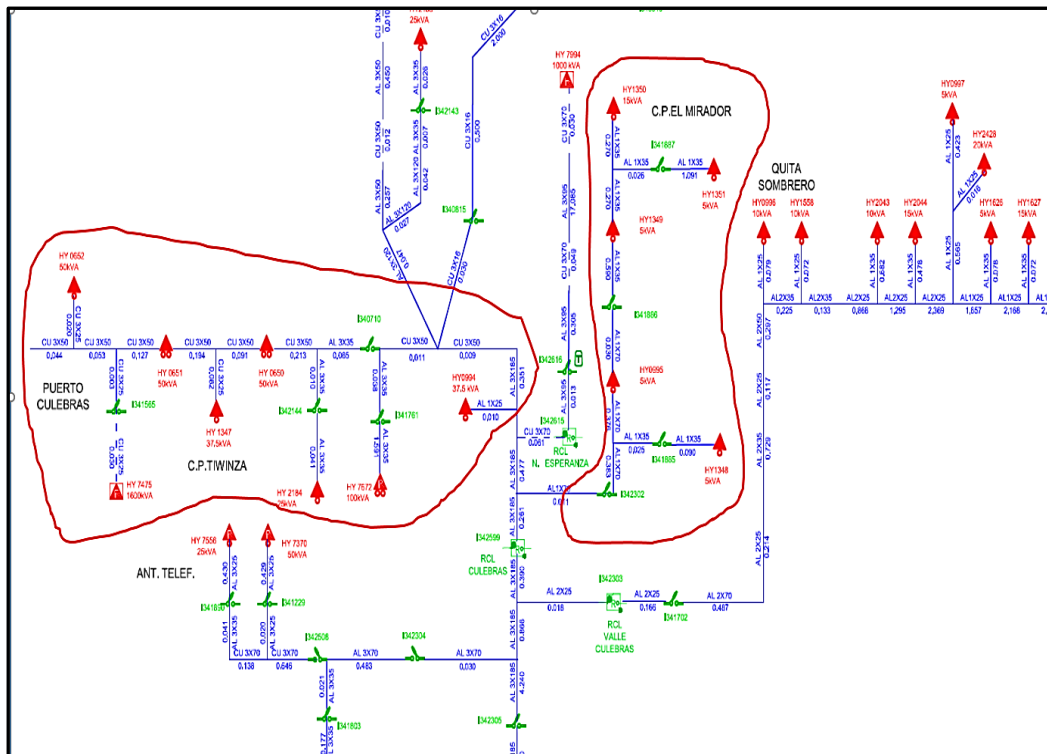

Fuente: Ficha Técnica Básica

Figura N° 8: "ZONA DE INFLUENCIA DE LA REHABILITACIÓN DEL TRAMO DEL AMT HUA084 (22.9 kV) PJ Puerto Culebras Alimentador HUA084



Fuente: Ficha Técnica Básica

**Figura N° 9: Sub estación y alimentador involucrado en el proyecto**

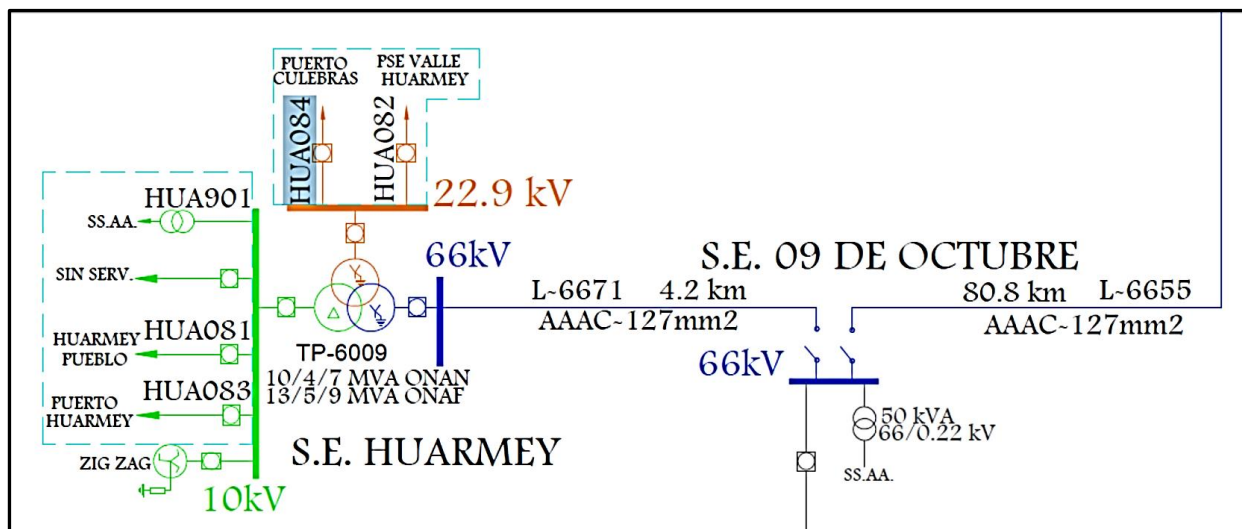

Fuente: DIAGRAMAS UNIFILARES DE LAS INSTALACIONES DE GENERACIÓN Y TRANSMISIÓN 2022 (OSINERGMIN)

### b. Vías de Acceso a la zona de proyecto

**Figura N° 10: rutas de acceso a la zona del proyecto**

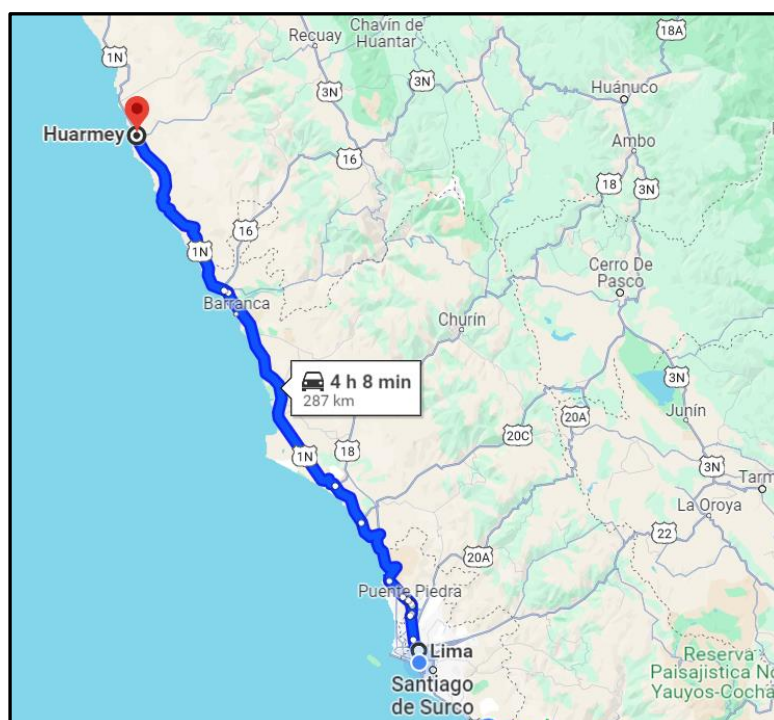

- **Ruta 1: Vía terrestre:**
- El recorrido de 387 km (4 horas 9 minutos) desde la ciudad de Lima hasta Huarmey por la carretera Panamericana Norte.



### 5.3 Objetivos

**Objetivo de los Términos de Referencia:** Establecer el marco técnico referencial dentro del cual debe ser desarrollado la supervisión del Estudio de Pre Inversión y Expedientes Técnico de Obra, que debe cumplir el Consultor para desarrollar los estudios hasta su aprobación.

Los Proyectos deberán garantizar una edificación moderna, segura, amplia y cómoda que permita un mejor desarrollo de funciones al personal de la EMPRESA, así mismo una adecuada atención al cliente y mejoramiento de la imagen de la empresa.

**Objetivo Específico:** Supervisar la formulación y obtener la declaratoria de viabilidad del Estudio de Pre Inversión en marco de las normas y Directivas vigentes del Sistema Nacional de Programación Multianual y Gestión de Inversiones (en adelante INVIERTE:PE); y luego supervisar la formulación y la aprobación del Expediente Técnicos de Obra, el cual incluyen los Informes de Consistencia y los estudios complementarios necesarios para su ejecución de obra en marco de la Ley de Contrataciones del Estado y Reglamento vigente.

El Consultor supervisara los siguientes estudios del proyecto:

**Tabla 4. Objetivos específicos**

N°	Alcance de los estudios de cada proyecto	Cantidad	Sistema de Contratación
1	FORMULACIÓN DEL ESTUDIO DE PRE INVERSIÓN DEL PROYECTO: “MEJORAMIENTO DEL SERVICIO DE DISTRIBUCION ELECTRICA EN EL AMT HUA084, VALLE CULEBRAS Y PUERTO CULEBRAS, DISTRITO DE HUARMEY, PROVINCIA DE HUARMEY, DEPARTAMENTO DE ANCASH ”, incluye: (incluye estudios complementarios, instrumento de Gestión Ambiental aprobado, CIRA, etc.	01	Suma Alzada
2	EXPEDIENTE TÉCNICO DE OBRA DEL PROYECTO: “MEJORAMIENTO DEL SERVICIO DE DISTRIBUCION ELECTRICA EN EL AMT HUA084, VALLE CULEBRAS Y PUERTO CULEBRAS, DISTRITO DE HUARMEY, PROVINCIA DE HUARMEY, DEPARTAMENTO DE ANCASH ” (incluye obtención de permisos resultado de los estudios complementarios)	01	Suma Alzada
3	INFORME DE CONSISTENCIA DEL PROYECTO: “MEJORAMIENTO DEL SERVICIO DE DISTRIBUCION ELECTRICA EN EL AMT HUA084, VALLE CULEBRAS Y PUERTO CULEBRAS, DISTRITO DE HUARMEY, PROVINCIA DE HUARMEY, DEPARTAMENTO DE ANCASH ”	01	Suma Alzada

En tal sentido, se deberá tener en cuenta que el resultado de la fase de formulación y evaluación permitirá iniciar la fase de inversión mediante el desarrollo del Expediente Técnico de Obra, es decir, el Estudio de Pre Inversión Aprobado, será la base para el desarrollo del Expediente Técnico de Obra; teniendo presente que no se podrá desarrollar el Expediente Técnico de Obra hasta no contar con la viabilidad del proyecto y la alternativa seleccionada definida. Asimismo, se deberá tener en cuenta que, para la aprobación del expediente técnico de obra, es requisito la aprobación de los estudios complementarios.

En cumplimiento al numeral 3 del Art. 32 de la Directiva N° 001-2019-EF/63.01, la Unidad Ejecutora de Inversiones (UEI) previamente al registro del resultado del Expediente Técnico a nivel de Obra, remite a la Unidad Formuladora (UF) el Formato N° 08-A: Registros en la fase de Ejecución para proyectos de inversión debidamente visado y firmado para su revisión, evaluación y posterior



aprobación de la consistencia de dicho documento con la concepción técnica y el dimensionamiento del proyecto de inversión. La aprobación de la referida consistencia constituye requisito previo para la aprobación del Expediente Técnico a nivel de obra.

Además, se deberá de tenerse en cuenta que el diseño del proyecto tanto para el Estudio de Pre Inversión como para el Expediente Técnico de Obra será desarrollado a través de la metodología BIM (Building Information Modeling), debiendo tener presente las especificaciones que se indica en el presente documento.

**IMPORTANTE:** En cumplimiento del Artículo 37° del Reglamento de la Ley de Contrataciones del Estado, se considera que la presente contratación será por paquete, es decir, considera la supervisión de la formulación del estudio de Pre Inversión a nivel de Perfil y Expediente Técnico de Obra.

En tal sentido, se debe tener en cuenta que el resultado de la fase de Pre Inversión permitirá formular el Expediente Técnico de Obra, es decir, una vez aprobado el estudio de pre inversión donde defina la mejor alternativa, será la base para formular el Expediente Técnico de Obra, teniendo presente que no podrá formular el Expediente Técnico de Obra hasta no contar con la viabilidad del proyecto.

#### 5.4 Descripción de la situación actual

A continuación, se describe las condiciones de las instalaciones a intervenir, las cuales son el punto de partida para que el Consultor a cargo de formular los estudios amplíe las condiciones actuales, a través de un diagnóstico integral de las Unidades Productoras (UP).

La Unidad Productora para el proyecto, se describe en el siguiente cuadro

**Tabla 4. Descripción Unidad Productora.**

Ítem	Tipo de Proyecto	Unidad Productora	Nombre o código de la Instalación
1	Distribución	Alimentador de Media Tensión (10 kV)	HUA084

##### a) Situación actual:

Puerto – Valle Culebras:

El alimentador de media tensión el AMT Sector Valle Culebras, está operando a un nivel de tensión de 22.9 kV, 2Ø y 1 Ø, partiendo desde la estructura 002104999, con una extensión de 50.4 km de línea de MT (6.918 km Bifásico y 4.349 km Monofásico), en éste alimentador se vienen sucediendo continuas interrupciones de servicio eléctrico por desbalance de carga ya que se incrementaron derivaciones MRT y excesivas caída de tensión en sus extremos, generando quejas de las autoridades y entidades afectadas y afectando a usuarios de la zona de influencia, ocasionando multas y pagos por compensación de energía por Ley de Concesiones Eléctricas, perjudicando económicamente y socialmente a HIDRANDINA S.A.; motivo por la cual se requiere la necesita de realizar mantenimiento correctivos continuos.

Motivo por lo cual se necesita la remodelación del AMT Sector Valle Culebras, desde la estructura 002104999 hasta la SED HY1011 en Huanchay a un sistema trifásico 22.9 kV con lo cual se disminuye la afectación a todos nuestros usuarios por interrupciones, mejorar la calidad del producto y disminución de reclamos

La Empresa Regional de Servicio Público de Electricidad Electronorte Medio S.A. - Hidrandina S.A. como concesionaria de distribución es responsable de operar y mantener los sistemas de distribución primaria en el ámbito de la U.N. Chimbote tiene como objetivo estratégico



mejorar las instalaciones existentes y desarrollar nuevos proyectos con la finalidad de garantizar la calidad del servicio eléctrico, optimizar el control de las operaciones, reducir las pérdidas de energía y mejorar los índices de interrupciones, para lo cual tiene entre sus principales actividades la optimización, rehabilitación, reposición y ampliación marginal.

PJ Puerto Culebras:

El PJ Puerto Culebras, pertenece al alimentador de media tensión el AMT HUA084 Puerto Culebras, el cual está operando a un nivel de tensión de 22.9 Kv, 3Ø, partiendo desde la salida del IN-2003, el Proyecto comprende el mejoramiento de las redes desde la estructura E002105004 hasta la SED HY1350, Sector CP El Mirador/Molino y desde la estructura E002105004 hasta la SED HY0652 en Puerto Culebras con una extensión de 5.64 km de línea de MT, en éste alimentador se vienen sucediendo continuas interrupciones de servicio eléctrico por que se encuentra sobrecargado, presenta caídas de tensión superior a los 7.0 % según NTCSE, el AMT HUA084 presenta observaciones de incumplimiento de DMS, postes de madera y concreto en mal estado y conductores en mal estado, la calidad de suministro deficiente para nuevas obras de electrificación rural., generando quejas de las autoridades y entidades afectadas y afectando a usuarios de la zona de influencia, ocasionando multas y pagos por compensación de energía por Ley de Concesiones Eléctricas, perjudicando económicamente y socialmente a HIDRANDINA S.A.; motivo por la cual se requiere la necesita de realizar mantenimiento correctivos continuos.

Motivo por lo cual se necesita la remodelación del AMT Puerto Culebras, desde estructura E002105004 hasta la SED HY1350, Sector CP El Mirador/Molino y desde la estructura E002105004 hasta la SED HY0652 en Puerto Culebras, sistema trifásico en 22.9kV con lo cual se disminuirá la afectación a todos nuestros usuarios por interrupciones, mejorar la calidad del producto y disminución de reclamos.

La Empresa Regional de Servicio Público de Electricidad Electronorte Medio S.A. - Hidrandina S.A. como concesionaria de distribución es responsable de operar y mantener los sistemas de distribución primaria en el ámbito de la U.N. Chimbote tiene como objetivo estratégico mejorar las instalaciones existentes y desarrollar nuevos proyectos con la finalidad de garantizar la calidad del servicio eléctrico, optimizar el control de las operaciones, reducir las pérdidas de energía y mejorar los índices de interrupciones, para lo cual tiene entre sus principales actividades la optimización, rehabilitación, reposición y ampliación de redes.

#### **b) Justificación de proyecto**

Puerto – Valle Culebras:

##### Cumplimiento de vida útil

Las redes de media tensión están construidas con postes de madera y CAC de diferentes medidas con una antigüedad superior a los 20 años con conductores de 25 mm<sup>2</sup> AAAC, en la cual se intervinieron puntualmente para cambiar algunas estructuras que colapsaron y redes que cayeron, requiere la ejecución de variantes y cumplir las distancias de seguridad con predios.

Debido a la alta corrosión y antigüedad de estas redes, se viene presentando caída de estructuras, rotura de conductores e interrupciones del servicio que se filtran y afectan a todo el AMT HUA084, dejando sin suministro eléctrico parte de la localidad de Huarmey, Puerto Culebras y Anexos, existen múltiples deficiencias por DMS, estructuras con retenidas incumpliendo la normatividad, tramos de líneas que pasan sobre propiedades privadas y no cuentan con resolución de imposición de servidumbre, dificultando el mantenimiento, falta de pararrayos de línea. Con el cambio de las redes se debe atender y levantar todas estas deficiencias que generan riesgos a los residentes de la zona.

La mala calidad en el servicio eléctrico está ocasionando multas y pagos por compensación de energía por Ley de Concesiones Eléctricas, perjudicando económicamente y socialmente a HIDRANDINA S.A.



**Figura N° 11: Postes de madera de media tensión deteriorados que están dentro de propiedades, incumpliendo DMS, estructuras y equipos de maniobras dentro de propiedad privada.**

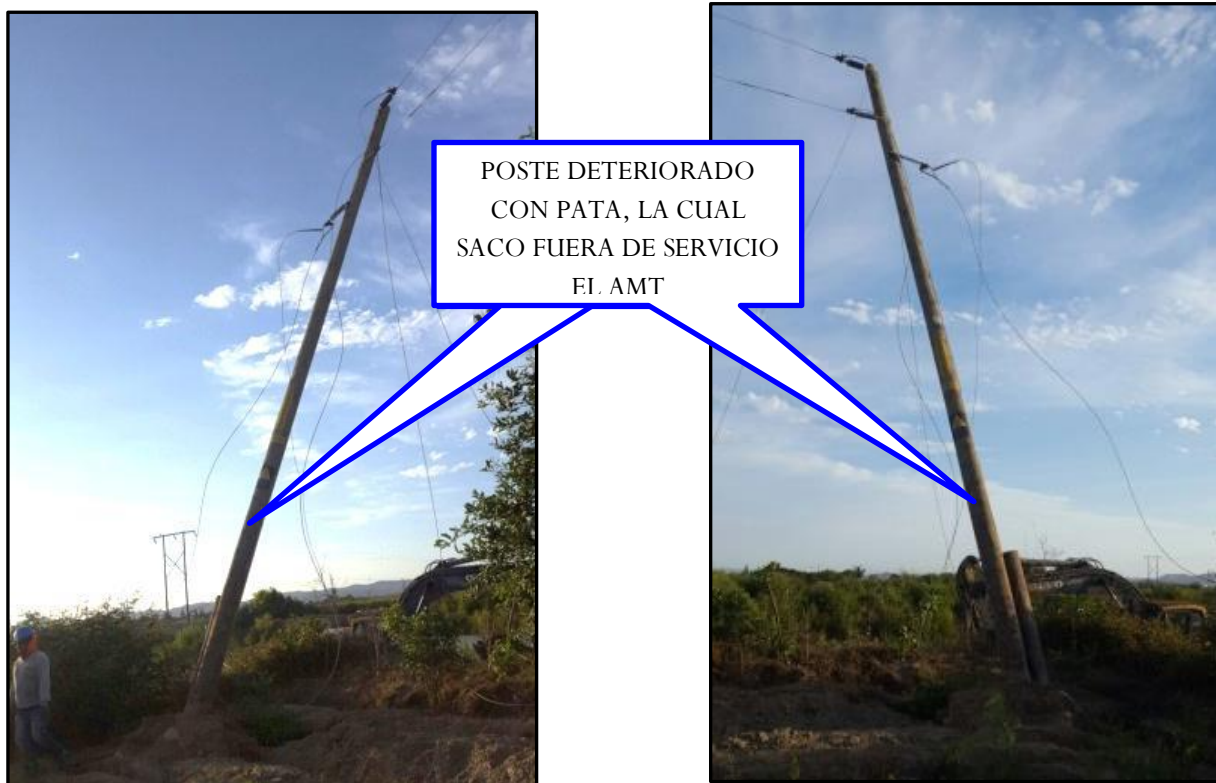

Redes paradas por terrenos privados, tramos sin saneamiento de servidumbre, hay edificaciones debajo de la línea de MT.

**Incumplimiento de Distancias Mínimas de Seguridad:**

Debido al crecimiento poblacional en las localidades de Quita sombrero, Huayash, Huanchay la configuración de las calles está incumpliendo de DMS, lo cual necesita el saneamiento total con el cambio de armados y cambio de ruta para MT.



**Figura N° 12: Redes de media tensión incumplimiento distancias mínimas de seguridad**



Fuente: Ficha Técnica Básica

PJ Puerto Culebras:

**Tiempo de vida útil superado:**

Las redes de media tensión están construidas con postes de madera y CAC con una antigüedad superior a los 20 años con conductores de 35 mm<sup>2</sup> y 50 mm<sup>2</sup> AAAC y 70 mm<sup>2</sup> de Cu, en la cual se intervinieron puntualmente para cambiar algunas estructuras que colapsaron y redes que cayeron, requiere la ejecución de las redes nuevas y cumplir las distancias de seguridad con predios que actualmente incumplen DMS.

Debido a la alta corrosión y antigüedad de estas redes, se viene presentando caída de conductores y rotura de postes, provocando interrupciones del servicio que se filtran y afectan a todo el AMT HUA084, dejando sin suministro eléctrico parte de la localidad de Puerto Culebras, etc.; existen múltiples deficiencias por DMS, estructuras con retenidas incumpliendo la normatividad, tramos de líneas que pasan sobre propiedades privadas y no cuentan con resolución de imposición de servidumbre, dificultando el mantenimiento, falta de pararrayos de línea. Con el cambio de las redes se debe atender y levantar todas estas deficiencias que generan riesgos a los residentes de la zona.

La mala calidad en el servicio eléctrico está ocasionando multas y pagos por compensación de energía por Ley de Concesiones Eléctricas, perjudicando económicamente y socialmente a HIDRANDINA S.A.



**Figura N° 13: Postes de concreto de MT y BT deteriorados que están dentro de propiedades, incumpliendo DMS, estructuras y equipos de maniobras dentro de propiedad privada.**



Fuente: Ficha Técnica Básica

Redes pasan por terrenos privados, tramos sin saneamiento de servidumbre, hay edificaciones debajo de la línea de MT.

**Incumplimiento de Distancias Mínimas de Seguridad:**

Debido al crecimiento poblacional en las localidades de Puerto culebras la configuración de las calles está incumpliendo de DMS, lo cual necesita el saneamiento total con el cambio de armados y cambio de ruta para MT.

**Figura N° 14: Redes de media tensión incumplimiento distancias mínimas de seguridad**



Fuente: Ficha Técnica Básica



**Figura N° 15: estado de postes de MT**

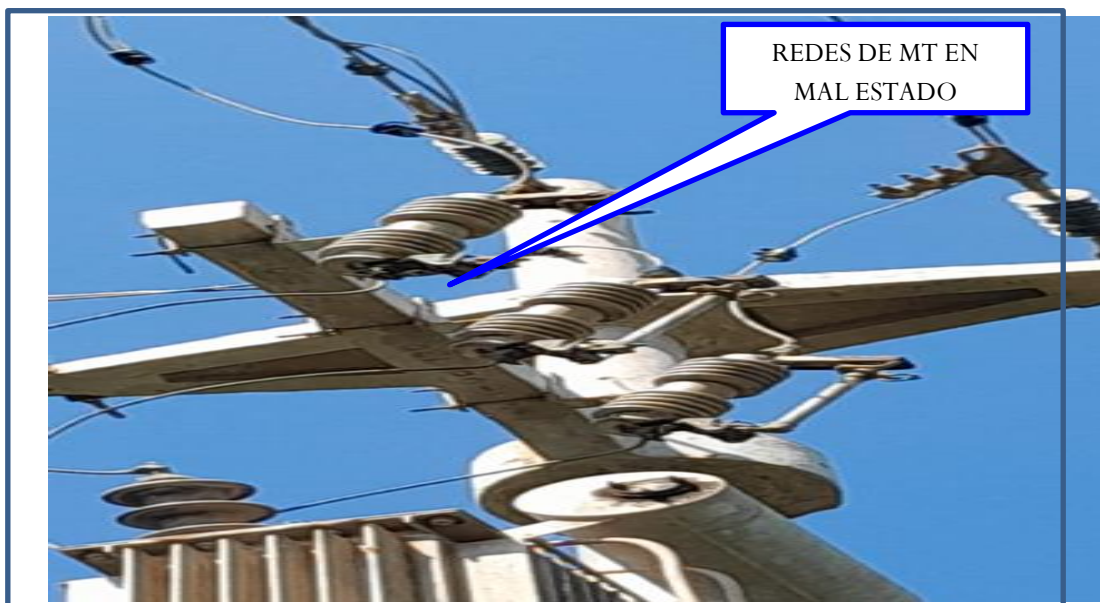

**Figura N° 15: Estado de postes de MT**

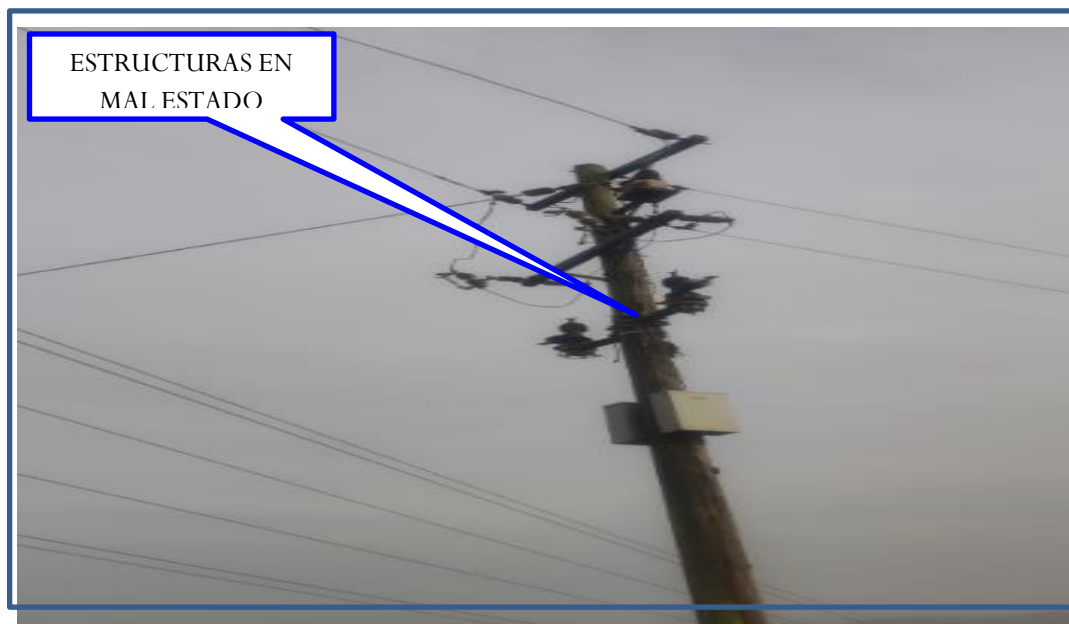

Fuente: Ficha Técnica Básica

**c) Beneficiarios del proyecto:**

El proyecto beneficiará directamente a Hidrandina S.A. por incrementar confiabilidad y continuidad del servicio eléctrico en el S.E. Huarmey, asimismo prolongar la vida útil de los componentes de la infraestructura eléctrica en la localidad de Huarmey, en la provincia de Huarmey.

**Tabla N° 5: Localidades beneficiadas con la remodelación**

Ítem	Departamento	Provincia	Distrito	Localidad
1	Ancash	Huarmey	Huarmey	Puerto – Valle Culebras
2	Ancash	Huarmey	Culebras	PJ Puerto Culebras

**NUMERO DE BENEFICIARIOS**

El proyecto beneficiara a todo el Valle Culebras del AMT HUA084 que tiene 782 usuarios que se distribuyen en parte a la Ciudad de Huarmey y todo el Valle Culebras, no cuenta con clientes mayores, se distribuye de la siguiente manera:

**Tabla N° 6: Numero de Beneficiarios Puerto – Valle Culebras:**

Alimentador	Tramo	Nº de S.E. de Distribución	Nº Clientes Domésticos	Nº Clientes Mayores
HUA084	SE Huarmey – Huanchay	30	782	1

Existen solicitudes para factibilidades y punto de diseño de instituciones de salud, Justicia, entre otras que va incrementando la demanda en el AMT.

**Beneficiarios en PJ Puerto Culebras**

El proyecto beneficiara parte del AMT HUA084 desde la estructura E002105004 hasta la SED HY1350, Sector CP El Mirador/Molino y desde la estructura E002105004 hasta la SED HY0652 en Puerto Culebras, aguas abajo hasta finales de línea que tiene 512 usuarios que se distribuyen en el puerto culebras con 11 SED, además cuenta con 1 cliente mayor lo cual se distribuye de la siguiente manera:

**Tabla N° 7: PJ Puerto Culebras**

Alimentador	Tramo	Nº de S.E. de Distribución	Nº Clientes Domésticos	Nº Clientes Mayores
HUA084	Est. E002105004 hasta la SED HY1350	5	11	00
HUA084	E002105004 hasta la SED HY0652	6	501	01

**d) Mercado Actual**

La demanda actual de los usuarios de la zona de influencia del proyecto es de 1,62 MW.

El alimentador presenta la siguiente demanda:

**Tabla N° 08: Demanda por alimentador Puerto – Valle Culebras:**

La demanda actual de los usuarios de la zona de influencia del proyecto es de 1.29 MW.

ALIMENTADOR	Demanda Actual	Potencia Instalada	Potencia Disponible
HUA084 Huarmey	1.29 MVA	5 MW	3.71 MW

La SET Huarmey cuenta con un transformador de potencia de 66/22.9/10kV de 10/4/7MVA, ONAN / ONAF, distribuidos en 4 AMTs, en dos barras, Barra 22.9 kV el AMT HUA084 con una demanda máxima de 1.29 MVA, y HUA082 con una demanda máxima de 0.51 MVA, Barra 10 kV el AMT HUA083 con una demanda máxima de 0.95 MVA, y HUA081 con una demanda máxima de 1.95 MVA.

**Tabla N° 09: Demanda por alimentador PJ Puerto Culebra:**

ALIMENTADOR	Demanda Actual AMT	Potencia Instalada	Potencia Disponible
HUA084 Puerto Culebras	1.29 MVA	5.00 MW	3.71 MW

La SET Huarmey cuenta con un transformador de potencia de 66/22.9/10kV de 10/4/7MVA, ONAN / ONAF, distribuidos en 4 AMTs, en dos barras, Barra 22.9 kV el AMT HUA084 con una demanda máxima de 1.29 MVA, y HUA082 con una demanda máxima de 0.51 MVA, Barra 10 kV el AMT HUA083 con una demanda máxima de 0.95 MVA, y HUA081 con una demanda máxima de 1.95 MVA.

**e) Indicadores**

Los resultados con la implementación del proyecto son:

**Tabla N° 10: Indicadores de mejora: Puerto – Valle Culebras**

INDICADORES	Unid	SIN PROYECTO	CON PROYECTO	VAR (%)
SAIDI	Horas	0.0080	0.0016	-80.00
SAIFI	Veces	0.0019	0.0004	-80.00
Compensaciones por calidad de suministro	Miles US\$	9.67	3.0	-68.98
Compensaciones por calidad de producto	Miles US\$	0.0936	0.027	-71.15
Pérdidas técnicas	%	1.50	0.80	-46.67
Nº de Observaciones por DMS	Unid	4	0	-100.00
Nº de Deficiencias MT y BT (procedimiento N° 228-2009-os/CD)	Unid	5	0	-100.00
Calidad de producto	%	0.13	0.037	-71.15

**Tabla N° 11: Indicadores de mejora: PJ Puerto Culebras**

INDICADORES	Unid	SIN PROYECTO	CON PROYECTO	VAR (%)
SAIDI	Horas	0.0052	0.0010	-80
SAIFI	Veces	0.0015	0.0003	-80
Compensaciones por calidad de suministro	Miles US\$	1.50	1.00	-33.3
Compensaciones por calidad de producto	Miles US\$	0.23755	0.05	-78.95
Pérdidas técnicas	%	4.04	2.5	-38.12
Nº de Observaciones por DMS	Unid	2	0	100
Nº de Deficiencias MT y BT	Unid	4	0	100
(procedimiento N° 228-2009-os/CD)				
Calidad de producto	%	0.33	0.069	-78.95

**f) Objetivo de la ejecución del proyecto**

La ejecución del proyecto permitirá contar con una infraestructura eléctrica rehabilitada y alcanzar los siguientes objetivos:

- Reducir las interrupciones de suministro de energía eléctrica en frecuencia y duración.
- Evitar operación de los equipos de protección por desbalance de carga.
- Disminuir las pérdidas, caída de tensión y el mantenimiento correctivo mejorando la operación del sistema,
- Atender nuevos clientes potenciales.
- Mejorar los niveles de calidad de producto de acuerdo a la NTCSE.
- Reducir costos de compensación por NTCSE por mala calidad de suministro.
- Mejorar las distancias mínimas de seguridad en diferentes puntos, eliminación de riesgos altos.
- Reducir futuros costos de compensación por NTCSE de la calidad del producto.
- Realizar variantes en tramos de MT en sectores donde pasa por zonas urbanas y las vías son muy angostas.
- Implementación de SCADA de distribución, permitiendo hacer monitoreo y control a distancia, pudiendo sectorizar puntos de falla y realizar maniobras parciales.
- Cumplir con el reglamento de seguridad

Lo expuesto permitirá:

- **Mejorar** la calidad en el servicio de energía eléctrica, y cumplir las tolerancias establecidas por la Norma Técnica de Calidad de los Servicios Eléctricos Rurales (Resolución Directoral N° 016–2008–EM/DGE).
- **Disminuir** la caída de tensión en los fines de líneas de las redes existentes en Puerto – Valle Culebras y PJ Puerto Culebras
- **Disminución** de las interrupciones de energía AMT HUA084 de Puerto – Valle Culebras y PJ Puerto Culebras
- **Evitar** las multas y pago de compensaciones de energía por LC y NTCER. Además del perjuicio por lucro cesante y maniobras de reposición, daños a terceros y pagos de multas por afecciones personales.
- **Aumentar** la confiabilidad del Sistema Eléctrico en el AMT HUA084 Huarmey.

Se deberá dejar presente que la descripción realizada corresponde a la identificación inicial y que el CONSULTOR deberá de profundizar y validar la información que se indica de la infraestructura o sistema eléctrico y de encontrar alguna otra condición deberá de incluirlo en su análisis, además el análisis debe realizarlo por unidad productora correspondiente a los proyectos: edificación, centro de generación, línea de conexión, subestación de potencia, alimentador de media tensión y/o



subestación de distribución, no debe limitarse a que el CONSULTOR analice una sola parte de la unidad productora, puesto que puede obviarse alguna condición negativa que debe considerar el proyecto. En función del análisis realizado se deberá plantear la solución integral para resolver los problemas identificados.

En la situación actual que motiva la formulación del estudio, debe describirse las condiciones negativas o problemas identificados a la fecha.

EN RELACIÓN AL PROYECTO, EL CONSULTOR DEBERÁ REALIZAR UNA EVALUACIÓN INTEGRAL DE LA(S) UNIDAD(ES) PRODUCTORA(S) QUE LO CONFORMAN Y EN FUNCIÓN DE ELLO PLANTEAR LA SOLUCIÓN INTEGRAL PARA RESOLVER LOS PROBLEMAS IDENTIFICADOS.

## **5.5 Información Existente**

EL SUPERVISOR solicitará la información necesaria para la supervisión de los Estudios de los Proyectos y la EMPRESA proporcionará la información disponible:

- Información entregada al CONSULTOR para la formulación del estudio.
- Bases integradas, Contrato, Documentación para la firma de contrato, Oferta Técnica y Económica del procedimiento que permitió contratar al Consultor a cargo de formulación del estudio.

## **6. BASE LEGAL**

Cumplir con la normatividad vigente, que se detalla a continuación.

Las normas y documentos que el consultor debe tener presente durante el desarrollo del estudio son los siguientes:

### Sobre Contrataciones:

- Ley N° 30225 - Ley de Contrataciones del Estado y sus modificaciones.
- Decreto Supremo N° 344-2018-EF - Reglamento de la Ley de Contrataciones del Estado y sus modificaciones.
- Ley N° 28411 - Ley General del Sistema Nacional del Presupuesto.
- Ley N° 31638 - Ley de Presupuesto del Sector Público para el año fiscal 2023.
- Ley N° 27806 - Ley de Transparencia y de Acceso a la Información Pública.
- Ley N° 27444 - Ley del Procedimiento Administrativo General.
- Bases administrativas.
- Directivas, Pronunciamientos y Opiniones del OSCE.
- Código Civil.

### Sobre el INVIERTE.PE

- Decreto Supremo N° 242-2018-EF que aprueba el Texto Único Ordenado del D.L. 1252 – Sistema Nacional de Programación Multianual y Gestión de Inversiones (Invierte.pe)
- Decreto Supremo N° 284-2018-EF – Reglamento del Decreto Legislativo N° 1252 - Sistema Nacional de Programación Multianual y Gestión de Inversiones
- Decreto Supremo N° 231-2022-EF, que modifica el Reglamento del Decreto Legislativo N° 1432.
- Decreto Legislativo N° 1432, que modifica el Decreto Legislativo N° 1252 que crea el Sistema Nacional de Programación Multianual y Gestión de Inversiones (INVIERTE.PE) y deroga la Ley N° 27293, ley del Sistema Nacional de Inversión Pública.



- Decreto Supremo N° 108-2021-EF, que modifica el Decreto Supremo N° 289-2019-EF que aprueba las disposiciones para la incorporación progresiva de BIM en la inversión pública.
- Decreto Legislativo N° 1486, que establece las disposiciones para mejorar y optimizar la ejecución de las inversiones públicas.
- Directiva N° 001-2019-EF/63.01, que establece las disposiciones que regulan el funcionamiento del Sistema Nacional de Programación Multianual y Gestión de Inversiones y los procesos y procedimientos para la aplicación de las fases del Ciclo de Inversión.
- Guía General para la Identificación, Formulación y Evaluación de Proyectos de Inversión del Ministerio de Economía y Finanzas.
- Lineamientos para la identificación y registro de las Inversiones de Optimización, de Ampliación Marginal, de Rehabilitación y de Reposición - IOARR del Ministerio de Economía y Finanzas.
- Nota Técnica para el uso de los Precios Sociales en la Evaluación Social de Proyectos de Inversión.
- Ley N° 31358, Ley que establece medidas para la expansión del control concurrente en las inversiones.

**Sobre el Sector de Electricidad**

- Ley N° 25844 - Ley de Concesiones Eléctricas y sus modificaciones.
- Decreto Supremo N° 009-93-EM, que aprueba el Reglamento de la Ley de Concesiones Eléctricas, y sus modificaciones.
- Código Nacional de Electricidad - Suministro 2011.
- Código Nacional de Electricidad - Utilización 2006.
- Ley N° 28749 - Ley General de Electrificación Rural y sus modificaciones.
- Decreto Supremo N° 025-2007-EM, que aprueba el Reglamento de la Ley General de Electrificación Rural.
- Resolución del Consejo Directivo OSINERGMIN N° 616-2008-OS/CD, que aprueba la Base Metodológica para la aplicación de la Norma Técnica de Calidad de los Servicios Eléctricos.
- Resolución Directoral N° 016-2008-EM/DGE, que aprueba la Norma Técnica de Calidad de los Servicios Eléctricos Rurales.
- Resolución del Consejo Directivo OSINERGMIN N° 046-2009-OS/CD, que aprueba la Base metodológica para la aplicación de la Norma Técnica de Calidad de los Servicios Eléctricos Rurales.
- Resolución del Consejo Directivo OSINERGMIN N° 126-2020-OS/CD, que aprueba la inversión en la construcción de la infraestructura de los sistemas secundarios y complementarios de transmisión para el periodo 2021-2025.
- Resolución del Consejo Directivo OSINERGMIN N° 228-2009-OS/CD, que establece el Procedimiento para la Supervisión de las Instalaciones de Distribución Eléctrica por Seguridad Pública.
- Resolución del Consejo Directivo OSINERGMIN N° 218-2020-OS/CD, que aprueba el Manual de costos basado en actividades aplicable a las empresas de distribución eléctrica.
- Resolución del Consejo Directivo OSINERGMIN N° 207-2019-OS-CD, que establece plazo para retiro de cableado aéreo eléctrico en Centros Históricos.
- Reglamento de la Ley N° 31595, que establece un plazo de 24 meses para que las empresas de servicios de electricidad y telecomunicaciones retiren el cableado aéreo en desuso o en mal estado en las zonas urbanas
- Resolución Directoral N° 018-2002-EM/DGE, que establece la Norma de Procedimientos para la Elaboración de Proyectos y Ejecución de Obras en Sistemas de Distribución y Sistemas de Utilización en Media Tensión en Zonas de Concesión de Distribución.
- Resolución Ministerial N 074-2009-MEM-DM, que establece disposiciones aplicables para el cálculo de porcentaje máximo de facturación por el servicio de Alumbrado Público.



- Resolución Ministerial N° 013-2003-EM/DM, que establece la Norma Técnica DGE Alumbrado de Vías Públicas en Zonas de Concesión de Distribución.
- Resolución Ministerial N° 111-2013-MEM/DM, que aprueba el Reglamento de Seguridad y Salud en el Trabajo con Electricidad.
- Procedimiento Técnico N° 20 del COES, que establece los requisitos y procesos a seguir para el Ingreso, modificación y retiro de instalaciones en el SEIN.
- Procedimiento Técnico N° 40 del COES, que establece el Procedimiento para la aplicación del numeral 3.5 de la NTCSE.
- Normas Técnicas Rurales de la Dirección General de Electricidad del Ministerio de Energía y Minas vigentes.
- Normas DGE “Terminología en Electricidad” y “Símbolos Gráficos en Electricidad”.
- Norma Técnica para la Coordinación de Operación en Tiempo Real de los Sistemas Interconectados.
- Plan de Inversiones en Transmisión (Informes y Resoluciones).
- Normas Internacionales IEC, ANSI-IEEE, VDE, REA y DIN.
- Otras Normas, Reglamentos y Procedimientos vigentes aplicables.

Sobre la Metodología BIM:

- Resolución Directoral N°007-2020-EF/63.01, que define los lineamientos para la utilización de la metodología BIM en las inversiones públicas.
- Decreto Supremo N° 289-2019-EF, que aprueba disposiciones para la incorporación progresiva de BIM en la inversión pública.
- Resolución Ministerial N° 242-2019-VIVIENDA, que aprueba los lineamientos generales para el uso del BIM en proyectos de construcción en el portal institucional del Ministerio de Vivienda Construcción y Saneamiento
- Resolución Directoral N° 0002-2021-EF-/63.01, que aprueba el Plan de Implementación y Hoja de Ruta del Plan BIM para las entidades públicas sujetas al Sistema Nacional de Programación Multianual y Gestión de Inversiones aprobada mediante.
- NTP-ISO 19650-1:2021 Organización y digitalización de la información sobre edificios y obras de ingeniería civil, incluyendo el modelado de la información de la construcción (BIM). Gestión de la información mediante el modelado de la información de la construcción. Parte 1: Conceptos y principios. 1a Edición.
- NTP-ISO 19650-2:2021 Organización y digitalización de la información sobre edificios y obras de ingeniería civil incluyendo el modelado de la información de la construcción (BIM). Gestión de la información mediante el modelado de la información de la construcción. Parte 2: Fase de ejecución de los activos. 1a Edición.
- Resolución Directoral N° 005-2021-EF/63.01, que aprueba la Nota Técnica de Introducción BIM: Adopción en la Inversión Pública y la Guía Nacional BIM: Gestión de la información para inversiones desarrolladas con BIM.

Sobre uso de RPAS (Drones):

- Ley N° 30740 - Ley que regula el uso y las operaciones de los Sistemas de Aeronaves Pilotadas a Distancia (RPAS).
- Resolución Directoral N° 501-2015-MTC/12, que aprueba la Norma Técnica Complementario NTC 001-2015 Requisitos para las Operaciones del Sistema de Aeronaves Pilotadas a Distancia.
- Resolución Directoral N° 0003-2023-EF/63.01 que aprueba la segunda edición de la Guía Nacional BIM : Gestión de la Información para inversiones desarrolladas con BIM.
- Resolución Directoral N° 0005-2023-EF/63.01 que aprueba la Guía Técnica BIM para edificaciones e infraestructura

Otros:

- Reglamento Nacional de Edificaciones y Directivas del Ministerio de Vivienda vigentes.
- Decreto Supremo N° 014-2019-EM, que aprueba el Reglamento para la Protección Ambiental en las actividades eléctricas.



- Ley N° 28611 - Ley General del Ambiente aprobado mediante Decreto Legislativo N° 1055 y modificaciones.
- Ley N° 27446 - Ley del Sistema Nacional de Evaluación de Impacto Ambiental que ha sido modificado por el Decreto Legislativo N° 1078.
- Decreto Supremo N° 019-2009-MINAM, que aprueba el Reglamento de la Ley del Sistema Nacional de Evaluación de Impacto Ambiental.
- Ley N° 26786 - Ley de Evaluación de Impacto Ambiental para Obras y Actividades susceptibles de causar daño al ambiente.
- Decreto Legislativo N° 613, que aprueba el Código del Medio Ambiente y los Recursos Naturales.
- Decreto Legislativo N° 1278, que aprueba la Ley de Gestión Integral de Residuos Sólidos.
- Decreto Supremo N° 014-2017-MINAM, que aprueba el reglamento del Decreto Legislativo N° 1278.
- Ley N° 28245 - Ley Marco del Sistema Nacional de Gestión Ambiental.
- Decreto Supremo N° 008-2005-PCM, que aprueba el Reglamento de la Ley Marco del Sistema de Gestión Ambiental.
- Guía de Estudios de Impacto Ambiental para las Actividades Eléctricas, emitida por la Dirección General de Asuntos Ambientales del Ministerio de Energía y Minas (DGAA/MEM), elaborada por CENERGIA.
- Decreto Supremo N° 011-2022-MC, que aprueba el Reglamento de Intervenciones Arqueológicas.
- Decretos, normas sobre Imposición de Servidumbre.
- Ley N° 17752 - Ley General de Aguas.
- Ley N° 29338 - Ley de Recursos Hídricos.
- Decreto Supremo N° 001-2010-AG, que aprueba el Reglamento de la Ley de Recursos Hídricos.
- Decreto Supremo N° 023-2014-MINAGRI, que modifica el Reglamento de la Ley de Recursos Hídricos.
- Resolución Directoral N° 008-97-EM/DGAA, que aprueba los niveles máximos permisibles para efluentes líquidos producto de las actividades de generación, transmisión y distribución de energía eléctrica.
- Ley N° 31204 - Ley General del Patrimonio Paleontológico del Perú
- Normas sobre consideraciones de mitigación de riesgo ante cualquier desastre en términos de organización, función y estructura.
- Normas de accesibilidad para personas con discapacidad física y mental.
- Normas INDECOPI.

El listado precedente de diferentes normas, no limita la aplicación de cualquier otra norma vigente y aplicable al proyecto en el momento de desarrollo del estudio.

Asimismo, el CONSULTOR deberá recabar los planes urbanos o directrices aprobados por los gobiernos locales, identificar zonas de riesgos, planes viales, etc. que permita dimensionar el proyecto.

## 7. ENFOQUE DE LAS ACTIVIDADES

LA SUPERVISIÓN, en concordancia con los objetivos señalados en el **numeral 5.3**, deberá monitorear al consultor toda la información y gestión de información con que cuenta LA EMPRESA, la cual deberá ser revisada, compatibilizada, complementada y validada, de forma que sirvan para el desarrollo de los estudios materia de la contratación.

### **SI POR EL TIPO DE PROYECTO CORRESPONDE DESARROLLAR EL ESTUDIO O DECLARACIÓN DE IMPACTO AMBIENTAL, CONSIDERAR LO SIGUIENTE:**

Desde el punto de vista ambiental, EL CONSULTOR deberá considerar las actividades, gestiones y labores de reconocimiento que permitan formular un adecuado y correcto Instrumento de Gestión Ambiental (D.I.A, E.I.A, I.T.S) en el nivel que corresponda y cumpliendo con lo establecido en el Reglamento para la Protección Ambiental en las Actividades Eléctricas



aprobada mediante Decreto Supremo N°014-2019-EM y modificatoria vigente a la fecha de formulación; para identificar, evaluar, prevenir, mitigar y corregir los impactos ambientales del proyecto en las etapas de formulación, ejecución y operación, el cual deberá ser elaborado sobre la base de información primaria cumpliendo con los alcances, procedimientos y gestiones normalizados por las entidades correspondientes.

**SI POR EL TIPO DE PROYECTO CORRESPONDE DESARROLLAR EL ESTUDIO DE INEXISTENCIAS DE RESTOS ARQUEOLÓGICOS, CONSIDERAR LO SIGUIENTE:**

Desde el punto de vista arqueológico, EL CONSULTOR, a través de sus especialistas propuestos, deberá efectuar todas las gestiones, coordinaciones, estudios y labores de campo y gabinete, sin ser limitativo, hasta la emisión del Certificado de Inexistencia de Restos Arqueológicos (CIRA). Asimismo, en simultáneo a cada documentación presentada a la Empresa competente, EL CONSULTOR seleccionado

**8. ALCANCE DEL SERVICIO**

**8.1 Funciones al inicio de actividades**

Las actividades generales para desarrollar, sin ser limitativos, son las siguientes:

**Sobre las actividades previas a la orden de proceder:**

- Participar de la reunión de kick off con el Administrador de Contrato de la ENTIDAD a fin de tomar conocimiento de las recomendaciones, consideraciones y primeros pasos a tener para el desarrollo del servicio.
- Elaborar el expediente de seguridad y subsanar las observaciones hasta su aprobación por el área correspondiente.
- Asistir a las capacitaciones brindadas por la EMPRESA y firmar las actas de participación.
- Requerir la información disponible a la Empresa, para luego sea revisada, analizada y procesarla. EL SUPERVISOR, en concordancia con los objetivos señalados en el numeral 5.3, deberá considerar la información con que cuenta LA EMPRESA, la cual deberá ser revisada, compatibilizada, complementada y validada, de forma que sirvan para el desarrollo de la supervisión, materia de la contratación.
- Es de responsabilidad del SUPERVISOR, la recopilación de toda la información existente que sea de interés para el desarrollo de la supervisión de los estudios.
- La información en general deberá ser gestionada y recabada personalmente por el SUPERVISOR en las Áreas Usuaris de la EMPRESA y verificada mediante inspecciones de campo a las instalaciones existentes.

**Sobre las visitas a campo o instalaciones de la EMPRESA**

- Solicitar las Autorizaciones y permisos necesarios para la visita a las instalaciones de la EMPRESA. Para esta actividad deberá de contar con el Expediente de Seguridad aprobado.
- Recopilación de información de campo, verificando las condiciones de la zona a fin que pueda diseñar y plantear adecuadamente las alternativas para solucionar el problema descrito.
- La EMPRESA brindará la autorización respectiva al Supervisor, para visitar las instalaciones involucradas en los proyectos.

**Sobre la Supervisión en la elaboración de estudios**

Las actividades, abajo detalladas, corresponden al desarrollo del estudio, a cargo del consultor sobre las cuales la Supervisión deberá Gestionar, coordinar, capacitar, liderar y validar con el objeto de alcanzar los resultados deseados.

- Realizar el diagnóstico integral de la Unidad Productora.
- Identificar y plantear alternativas para solucionar el problema descrito, deberá de coordinar con el Administrador de Contrato o Supervisión de Estudio para su definición.
- Realizar un análisis comparativo de la situación actual y proyectada en el que se evidencia las mejoras conseguidas con la implementación del proyecto en cuanto a la calidad del servicio de energía, cargabilidad de componentes, pérdidas, etc.



- Plantear la solución integral al problema identificado a través de las alternativas propuestas.
- Desarrollo del estudio de Pre-Inversión de acuerdo a la información solicitada en el Formato 06-A Ficha Técnica Simplificada, 06-B Ficha Técnica General para Proyectos de Inversión de baja y mediana complejidad o según corresponda de acuerdo a la Directiva N° 001-2019-EF/63.01 y Guía metodológica vigente.
- Para el desarrollo de los estudios solicitados, el CONSULTOR deberá evaluar y validar la información, metodologías, criterios, conclusiones y recomendaciones obtenidas. Deberá considerar toda la información y sustentar y acreditar las fuentes de información y los procedimientos de cálculo.
- Considerar para el desarrollo del estudio el desmontaje de las instalaciones y traslado a almacén.
- Desarrollar los estudios de Ingeniería: Estudio de Mercado Eléctrico, Análisis del Sistema Eléctrico, Diseño de Ingeniería Básica, Estimación de Costos y Presupuesto, Evaluación Económica y Financiera de la Inversión, Elaboración de modelos 3D, Elaboración de planos, esquemas y evaluación ambiental, estudios de resistividad, entre otros.
- La formulación del presupuesto del proyecto debe ser sustentado por análisis de precios unitarios y planilla de metrados, debiendo sustentarlo los costos con cotizaciones (02 o más) para materiales y equipos y la mano de obra de acuerdo a la zona del proyecto con rendimientos razonables o estándares. En el caso que el proyecto contemple el desmontaje de instalaciones existentes, deberá considerarse el costo total incluidas las maniobras, el metrado respectivo, el costo de permisos municipales, de ser el caso. También deberá incluir los costos de monitoreo ambiental y arqueológico (cuando corresponda) de acuerdo a los estudios respectivos aprobados, estos deberán ser incluidos en la partida de montaje electromecánico; asimismo, deberá incluir los costos por la compensación por interrupciones
- Utilizar los materiales estandarizados y definidos por la EMPRESA.
- Liquidación del proyecto en los formatos establecidos por EMPRESA.

#### **Sobre las coordinaciones y reuniones**

- El CONSULTOR debe realizar las coordinaciones técnicas y administrativas necesarias para el desarrollo de los estudios con el Supervisor, Administrador de Contrato y Coordinador BIM de la EMPRESA
- Las reuniones entre el equipo del consultor el personal de la EMPRESA y/o supervisión se realizarán utilizando software de video llamadas o videoconferencias que permitan reuniones virtuales, siendo necesario contar con una cámara activa.
- Participar obligatoriamente y activamente de las reuniones de coordinación, reuniones de trabajo colaborativo, capacitaciones y otros que organice la EMPRESA y/o SUPERVISOR, suscribir las actas de reuniones que se generen y cumplir con los compromisos acordados. La frecuencia, participantes, duración, objetivos y ubicación de las reuniones se detallarán en el Plan de Ejecución BIM (PEB) del CONSULTOR.

#### **Consideraciones complementarias a tener en cuenta por el Supervisor en el estudio**

El CONSULTOR evaluará como mínimo los siguientes análisis:

- Criterios y metodología a recomendar al contratista que ejecutará las obras, previamente debe elaborar la ingeniería de detalle con los cálculos necesarios en concordancia con los equipos considerados el cual deberá ser aprobado previamente por la supervisión.
- Evaluación económica definitiva de las alternativas.
- El CONSULTOR debe definir para su propuesta, la configuración eléctrica más conveniente desde el punto de vista técnico, optimizando la operación del sistema, dejando establecido en el estudio la alternativa de operación y mantenimiento más óptima, en concordancia con la ley de concesiones eléctricas, su reglamento, normas legales y demás disposiciones de Osinergmin.
- El CONSULTOR entregará los archivos fuentes con su respectiva base de datos las simulaciones realizadas con software especializado.
- Si en caso se considere necesario La EMPRESA, comunicará oportunamente al CONSULTOR se incluyan algunas buenas prácticas de la ingeniería que se requiera para un estudio óptimo, esto comprenderá algunos estudios específicos, adicionales a los indicados.
- El costo del servicio de consultoría deberá de considerar los costos por TUPA y tasas que corresponda para la revisión de estudios en la entidad que corresponda. Siendo responsable



de realizar los pagos nuevamente por las tasas que sean necesarias por las demoras en absolución de observaciones.

## **9. ENFOQUE DE ACTIVIDADES**

EL SUPERVISOR, en concordancia con los objetivos señalados en el **numeral 5.3**, deberá supervisar la formulación de los estudios a cargo del Consultor, considerando la información con que cuenta LA EMPRESA, para la formulación de los estudios materia de la contratación.

## **10. ALCANCE DEL SERVICIO**

Las funciones de la supervisión del estudio son:

### **Funciones al inicio de las actividades**

- Presentar su “Planteamiento Ordenado de Trabajo” de las actividades a ejecutar; y, efectuar una reunión de trabajo con la EMPRESA a fin de tomar conocimiento de las recomendaciones y consideraciones a tener, para la supervisión del estudio, y revisar la programación de las actividades que el Consultor presente.
- Solicitar, revisar y aprobar el Plan de Ejecución BIM (PEB) y sus anexos (Matriz de responsabilidades y Programa General de Desarrollo de la información [MIDP]) del CONSULTOR para garantizar que dé respuesta a los requerimientos de información solicitados en los términos de referencia del CONSULTOR. Aparte de sus propias observaciones y/o comentarios, el SUPERVISOR debe recopilar y compatibilizar las observaciones y/o comentarios que pueda tener la EMPRESA sobre el PEB del CONSULTOR. Asimismo, el SUPERVISOR y/o la EMPRESA revisará y aprobará la lista de profesionales del CONSULTOR que tendrán acceso al Entorno de Datos Comunes (CDE) a fin que la EMPRESA brinde los niveles de acceso respectivo. De requerirse, el SUPERVISOR solicitará la actualización del Plan de Ejecución BIM (PEB) del CONSULTOR.
- Es responsabilidad del SUPERVISOR contar con los recursos informáticos (softwares) que el CONSULTOR utilizará para el desarrollo de los entregables indicados en los términos de referencia del CONSULTOR.
- Revisar la documentación y tomar conocimiento de las características técnicas del estudio de pre inversión a formular y la documentación contractual del Consultor, a fin de efectuar una adecuada supervisión técnico-administrativa del estudio hasta obtener la viabilidad.
- Antes de iniciar la ejecución del servicio, LA SUPERVISIÓN deberá presentar a la EMPRESA los requisitos de seguridad indicados en este requerimiento.
- Deberá exigir al CONSULTOR que durante la formulación la no afectación de áreas arqueológicas, propiedades privadas y reservas naturales. Además, de que cumpla con las coordinaciones necesarias con las entidades públicas y privadas, cuyos informes de ser el caso, deberán ser presentados a las entidades correspondientes.
- Verificar que el CONSULTOR cumpla con utilizar todos los recursos necesarios para la formulación de los estudios.
- Revisar y aprobar el Plan de Trabajo del Consultor para la formulación del estudio.
- Revisar y aprobar el empleo del Adelanto Directo de acuerdo con lo establecido en el Contrato del CONSULTOR, en caso corresponda.
- Revisar, controlar y aprobar el expediente de seguridad del Consultor.

### **10.1. Funciones Permanentes**

- Supervisar la formulación de los estudios, el cumplimiento de los términos del contrato, de la Ley de Contrataciones del Estado y su Reglamento, normas y directivas del Invierte.pe, normas aplicables, incluidas las de seguridad. LA SUPERVISIÓN deberá controlar que el CONSULTOR cumpla con sus obligaciones.



- El CONSULTOR desarrollará el Estudio de Pre Inversión y Expediente Técnico de Obra utilizando la metodología BIM (Building Information Modeling) según la Guía Nacional BIM: Gestión de la información para inversiones desarrolladas con BIM, la cual está basada en las normas NTP-ISO 19650-1:2021 y NTP-ISO 19650:2:2021; los lineamientos, especificaciones y estándares del Grupo Distriluz relacionados con la metodología BIM y lo solicitado en el TDR del CONSULTOR. En tal sentido, el SUPERVISOR también deberá utilizar la metodología BIM para el desarrollo de sus funciones y gestión de la información de acuerdo al alcance especificado en el presente documento.
- Efectuar la supervisión del avance y la calidad de la formulación del estudio teniendo como referencia los documentos contractuales del CONSULTOR. LA SUPERVISIÓN deberá exigir al CONSULTOR el cumplimiento de su Plan de Trabajo y Plan de Ejecución BIM (PEB).
- Presentará informes mensuales de Supervisión deberán contener necesariamente información de los avances del consultor y las actividades realizadas por la Supervisión.
- Aprobar y Supervisar los trabajos de campo que realice el CONSULTOR, para lo cual deberá de gestionar las autorizaciones para el ingreso a las instalaciones de la EMPRESA.
- Elaborar y mantener un sistema de registro de garantías y seguros del Contrato de consultoría requeridos y propios, independientemente del control de vigencia que realice la EMPRESA.
- Exigir al CONSULTOR la presentación de las valorizaciones de los entregables en el plazo previsto en el contrato.
- Supervisar e identificar acciones o incumplimientos del CONSULTOR que correspondan penalidades, siendo responsabilidad de la SUPERVISIÓN informar oportunamente a la EMPRESA a través de un informe especial.
- Controlar y registrar en forma sistemática el avance de la formulación del estudio a cargo del CONSULTOR, verificando el cumplimiento de la planificación aprobada, exigiendo y recomendando las acciones a tomar para revertir la situación de atraso en caso se presente o se advierta que sucederá.
- Revisar y aprobar las valorizaciones que presente el CONSULTOR.
- Brindar opinión sobre las consultas que realice el CONSULTOR y/o EMPRESA, dentro del plazo establecido, siendo responsable por las ampliaciones de plazo en caso se genere y corresponde el reconocimiento de mayores gastos.
- LA SUPERVISIÓN, deberá evaluar e informar mensualmente el cumplimiento de las obligaciones contractuales que son materia de penalidad y/o multa. En caso de incumplimiento deberá determinar el monto a penalizarse y/o multarse y considerarlo en la valorización correspondiente.
- Mantener una constante comunicación con la Coordinación con la EMPRESA y sus áreas participantes del estudio, asimismo debe participar en las reuniones en las que se le solicite.
- Evaluar e informar mensualmente sobre el cumplimiento de los hitos claves en la formulación de los estudios.
- Revisar y aprobar los entregables del CONSULTOR hasta la obtención de la viabilidad del estudio. Aparte de sus propias observaciones y/o comentarios, el SUPERVISOR debe recopilar y compatibilizar las observaciones y/o comentarios que pueda tener la EMPRESA sobre el los entregables realizados por el CONSULTOR.
- Emitir opinión sobre las solicitudes de ampliaciones de plazo que solicite el CONSULTOR dentro del plazo establecido por la EMPRESA. La opinión será en marco de las normas aplicables y documentos contractuales. La opinión será a través de un informe especial, el cual debe tener conclusiones y recomendaciones claras. En de identificarse ambigüedades o deficiencias en el análisis, se procederá a la devolución y declararse como no presentado, aplicándose penalidades correspondientes.
- Emitir opinión sobre las solicitudes de adicionales o mayores prestaciones que solicite el CONSULTOR dentro del plazo establecido por la EMPRESA. La opinión será en marco de las normas aplicables y documentos contractuales. La opinión será a través de un informe especial, el cual debe tener conclusiones y recomendaciones claras. En de identificarse ambigüedades o deficiencias en el análisis, se procederá a la devolución y declararse como no presentado, aplicándose penalidades correspondientes.
- Supervisar el cumplimiento del Expediente de Seguridad del Consultor y el cumplimiento de las normas de seguridad aplicable. Adicionalmente LA SUPERVISIÓN deberá evaluar los accidentes de trabajo y hechos que ocasionen perjuicios y daños al personal, a las instalaciones o a terceros, lo cual deberá informar a la EMPRESA.



- Monitorear y verificar que la generación de la información del Estudio de Pre-Inversión y Expediente Técnico de Obra se realice conforme a lo establecido en el Plan de Ejecución BIM (PEB) y términos de referencia del CONSULTOR.
- Monitorear el avance de la elaboración de los entregables por parte del CONSULTOR identificando de manera temprano las restricciones que puedan existir y gestionando la solución de las mismas. Para ello, el SUPERVISOR solicitará que el CONSULTOR entregue y exponga en cada reunión de trabajo colaborativo su informe de control de avance de entregables solicitado en el TDR del CONSULTOR.
- Supervisar, revisar y aprobar que el CONSULTOR genere los modelos 3D (pre inversión, expediente técnico, otros) solicitados en los términos de referencia del CONSULTOR dando cumplimiento con el nivel de información necesario (LOIN), especificaciones técnicas BIM, estándares de la EMPRESA, georreferenciación, formatos de entrega, entregables generados a partir de los Modelos 3D, alcance, USOS BIM, entre otros lineamientos indicados en los términos de referencia y Plan de Ejecución BIM (PEB) del CONSULTOR.
- Supervisar, revisar y aprobar que el CONSULTOR realice el levantamiento topográfico según el alcance, tecnología, entregables, precisión, medidas de seguridad, permisos, autorizaciones, normativas y otras especificaciones indicadas en los términos de referencia del CONSULTOR.

**Sobre las Reuniones de Trabajo Colaborativo:**

- Programar y dirigir las reuniones de coordinación y reuniones colaborativas necesarias durante la ejecución del servicio. De igual manera, el SUPERVISOR debe participar en las reuniones de coordinación, reuniones colaborativas y capacitaciones que organice la EMPRESA. Finalmente, el SUPERVISOR debe verificar el cumplimiento de los acuerdos llegados en cada reunión.
- El SUPERVISOR debe realizar las gestiones necesarias para el cumplimiento de los objetivos de las Reuniones de Trabajo Colaborativo: Los miembros del equipo del CONSULTOR deben participar de las reuniones de trabajo colaborativo que el SUPERVISOR y/o la EMPRESA organicen. Asimismo, es responsabilidad del CONSULTOR organizar las reuniones de trabajo colaborativo que crea conveniente para la resolución de problemas de ingeniería (En ambos casos, la frecuencia y cronograma será establecido en el PEB del CONSULTOR). El objetivo de la reunión será acelerar la resolución de problemas de ingeniería que puedan ir surgiendo en el desarrollo de los informes de Pre Inversión o Expediente Técnico de Obra mediante el uso del Modelo 3D, tecnologías y la participación de los principales stakeholders encargados de la toma de decisiones. Para ello, el CONSULTOR es responsable de recopilar las consultas, aclaraciones, errores, omisiones, incompatibilidades entre otros que vaya encontrando durante el desarrollo de los estudios de pre inversión y expediente técnico de obra a fin de elaborar la agenda de la reunión de trabajo. De igual manera, es responsabilidad del CONSULTOR asegurar la presencia de sus especialistas responsables de los puntos a tratar en la reunión de trabajo colaborativo a fin de darles solución en conjunto con la SUPERVISIÓN y la EMPRESA. Finalmente, aparte de resolver los problemas de ingeniería, el CONSULTOR debe presentar en cada reunión de trabajo el monitoreo de las métricas que midan el cumplimiento de los objetivos del proyecto y de la EMPRESA relacionados con la presente consultoría, el análisis de las restricciones, realizar el monitoreo de los acuerdos de pasadas reuniones de trabajo colaborativo y realizar el acta de reunión con los nuevos acuerdos.

**Sobre el flujo de trabajo en el Entorno de Datos Comunes (CDE):**

- Supervisar que el Entorno de Datos Comunes (CDE) de la EMPRESA sea utilizado como repositorio de información y plataforma de gestión documentaria donde el CONSULTOR será responsable de cargar su avance semanalmente, en las fechas acordadas en el PEB y cuando le sea solicitado por la EMPRESA y/o el SUPERVISOR. Adicionalmente, será responsabilidad del CONSULTOR utilizar el CDE de acuerdo a lo establecido en el ESTÁNDAR PARA USO DE ENTORNO DE DATOS COMUNES y las ESPECIFICACIONES TÉCNICAS BIM de la EMPRESA. No se podrá utilizar otro medio de intercambio de información como correo electrónico, USB, nubes de almacenamiento digital, entre otros sin la autorización de la EMPRESA.
- Utilizar el Entorno de Datos Comunes (CDE) de la EMPRESA como repositorio de información y plataforma de gestión documentaria donde el SUPERVISOR será responsable de cargar los entregables de la supervisión de estudios solicitados en el presente documento teniendo en cuenta los plazos y alcance de cada uno. Adicionalmente, será responsabilidad del SUPERVISOR utilizar el CDE de acuerdo a lo establecido en el ESTÁNDAR PARA USO DE



ENTORNO DE DATOS COMUNES y las ESPECIFICACIONES TÉCNICAS BIM de la EMPRESA. No se podrá utilizar otro medio de intercambio de información como correo electrónico, USB, nubes de almacenamiento digital, entre otros sin la autorización de la EMPRESA.

- Utilizar el Entorno de Datos Comunes (CDE) de la EMPRESA para notificar a la EMPRESA sobre los entregables del servicio de supervisión que requieran revisión/aprobación y para el levantamiento de observaciones, incidencias y/o comentarios hechos por la EMPRESA teniendo en cuenta los PLAZOS indicados en la sección PLAZO DE EJECUCIÓN del presente documento. Los procesos de revisión y aprobación de los entregables de la supervisión se realizarán exclusivamente utilizando las herramientas del CDE de la EMPRESA.
- Supervisar que EL CONSULTOR utilice las herramientas del Entorno de Datos Comunes (CDE) de la EMPRESA para notificar al SUPERVISOR y/o la EMPRESA la documentación que requiera revisión y para el levantamiento de observaciones, incidencias y/o comentarios hechos por el SUPERVISOR y/o la EMPRESA teniendo en cuenta los PLAZOS indicados en la sección PLAZO DE EJECUCIÓN y el ALCANCE de cada informe indicados en la sección ENTREGABLES y CONFORMIDAD de los términos de referencia del CONSULTOR. De igual manera, el SUPERVISOR debe utilizar el Entorno de Datos Comunes (CDE) de la EMPRESA para revisar, comentar, observar, aprobar, entre otras acciones propias del proceso de revisión y aprobación de entregables del CONSULTOR.
- EL SUPERVISOR revisará la lista de profesionales del CONSULTOR que requieran acceso al CDE (indicados en el PEB) a fin de evaluar cada caso y brindar el acceso respectivo.
- Solicitar y revisar el avance parcial del CONSULTOR

#### 10.2. Funciones de Cierre

- Presentar un informe de cierre de la formulación del Estudio, detallando todo lo actuado, y determinando el costo final del contrato del CONSULTOR, penalidades y estado de cartas fianzas y/o garantías.
- Verificar que el alcance, la calidad y formatos de intercambio de los entregables estén de acuerdo con lo indicado en los términos de referencia del CONSULTOR y el Plan de Ejecución BIM (PEB) del CONSULTOR.

#### 10.3. De las Etapas de los estudios

EL SUPERVISOR deberá revisar, evaluar y aprobar las actividades y resultados de la formulación de los estudios que realice el Consultor considerando lo siguiente:

##### 10.3.1. Estudio de Pre-Inversión

Comprende la formulación y la evaluación del proyecto con la finalidad de realizar el análisis técnico y económico y decidir si su ejecución está justificada.

En esta etapa del estudio desarrollarán y evaluarán alternativas al diseño del proyecto; a fin de encontrar la alternativa optimizada para el desarrollo del Expediente Técnico de Obra. Asimismo, seleccionar la mejor alternativa técnico – económica a desarrollar en base a los indicadores económicos del proyecto.

El Estudio de Pre-Inversión se efectuará de conformidad a lo establecido en la Directiva 001-2019-EF/63.01 del Sistema Nacional de Programación Multianual y Gestión de Inversiones publicado mediante Resolución Directoral N° 001-2019-EF/63.01 y la Guía General para la Identificación, Formulación y Evaluación de Proyectos de Inversión el cual tendrá el siguiente contenido:

1. Resumen Ejecutivo
  - A. Información general del proyecto
  - B. Planteamiento del proyecto
  - C. Determinación de la brecha oferta y demanda
  - D. Análisis técnico del proyecto
  - E. Gestión del proyecto



- F. Costos del proyecto
- G. Evaluación social
- H. Sostenibilidad del proyecto
- I. Marco lógico
- 2. Datos Generales:
  - 2.1. Nombre del proyecto
  - 2.2. Ubicación Geográfica (Distrito, Provincia y Departamento)
  - 2.3. Institucionalidad.
- 3. Identificación.
  - 3.1. Diagnóstico del problema.
    - 3.1.1. Territorio
    - 3.1.2. Población afectada
    - 3.1.3. Unidad Productora
    - 3.1.4. Otros agentes involucrados.
  - 3.2. Identificación del Problema, sus Causas y su Efectos.
    - 3.2.1. El Problema Central.
    - 3.2.2. Análisis de las Causas.
    - 3.2.3. Análisis de los Efectos
    - 3.2.4. Árbol de Causas - Efectos.
  - 3.3. Planteamiento del Proyecto
    - 3.3.1. El Objetivo Central.
    - 3.3.2. Los Medios para alcanzar el Objetivo Central.
    - 3.3.3. Los Fines del Proyecto.
    - 3.3.4. Árbol de Medios y Fines.
    - 3.3.5. Planteamiento de Alternativas de Solución.
  - 3.4. Desarrollo de alternativas de solución
- 4. Formulación
  - 4.1. Establecer el horizonte de evaluación del PI.
  - 4.2. Realizar el estudio de la demanda del(los) servicio(s) que brinda la UP.
    - 4.2.1. Estimación de la demanda sin proyecto.
    - 4.2.2. Estimación de la demanda con proyecto.
    - 4.2.3. Estimación de la oferta sin proyecto.
    - 4.2.4. Estimación de la oferta con proyecto.
  - 4.3. Determinación de la brecha del proyecto.
    - 4.3.1. Plantear las alternativas técnicas.
    - 4.3.2. Aspectos técnicos: Tamaño, localización, Tecnología,
    - 4.3.3. Planteamiento de las alternativas técnicas factibles.
    - 4.3.4. Diseño preliminar de las alternativas factibles.
    - 4.3.5. Metas físicas de los activos que se busca crear o modificar con el PI.
  - 4.4. Gestión del proyecto.
    - 4.4.1. Fase de Ejecución
      - 4.4.1.1. Organización
      - 4.4.1.2. Plan de implementación
      - 4.4.1.3. Modalidad de ejecución
      - 4.4.1.4. Condiciones previas para la ejecución.
    - 4.4.2. Fase de Funcionamiento
      - 4.4.2.1. Empresa que se hará cargo de la O&M
      - 4.4.2.2. Instrumentos y recursos para la gestión de la UP
      - 4.4.2.3. Condiciones previas relevantes para el inicio de la operación.
    - 4.4.3. Gestión integral de riesgos en la ejecución y funcionamiento
  - 4.5. Costos
    - 4.5.1. Estimación de costos de inversión
    - 4.5.2. Estimación de los costos de inversión en la fase de Funcionamiento
    - 4.5.3. Estimación de los costos de operación y mantenimiento incrementales.
    - 4.5.4. Flujo de costos incrementales a precios de mercado.
- 5. Evaluación:



- 5.1. Evaluación Social
  - 5.1.1. Beneficios Sociales.
  - 5.1.2. Costos Sociales.
  - 5.1.3. Estimación de Indicadores de Rentabilidad Social
  - 5.1.4. Análisis de Incertidumbre
    - 5.1.4.1. Análisis de sensibilidad.
    - 5.1.4.2. Análisis de riesgo.
- 5.2. Evaluación Privada.
- 5.3. Análisis de Sostenibilidad.
- 5.4. Financiamiento de la inversión del proyecto
- 5.5. Estimación del Impacto Ambiental
- 5.6. Estudios Arqueológicos
- 5.7. Otros Estudios de Perisología
- 5.8. Matriz del Marco Lógico
6. Conclusiones y recomendaciones.
7. Anexos
  - **FORMATOS EVALUACIÓN**
    - Análisis de la Demanda
      - ✓ Factor de potencia
      - ✓ Pérdidas consideradas
      - ✓ Factor de carga
      - ✓ Solicitud de o Factibilidad de suministro Cargas especiales.
    - Evaluación Económica y Financiera del Proyecto
      - ✓ Pliego Tarifario
    - Formato Invierte: 06-A o 06-B
    - Otros Documentos
      - ✓ Informe de evaluación de instalaciones existentes
  - **PRESUPUESTOS DEL PROYECTO**
    - Fase de Ejecución
      - ✓ Costo y Presupuesto del proyecto por alternativa
      - ✓ Relación de precios y cantidades de recursos requeridos por tipo (Relación de insumos)
      - ✓ Sustento de precios de mano de obra, equipos y herramientas
      - ✓ Costos Unitarios
      - ✓ Costo hora hombre vigente
      - ✓ Cotizaciones
      - ✓ Gastos Generales
    - Fase de Funcionamiento
      - ✓ Costos de O&M
  - **CRONOGRAMA DE EJECUCIÓN**
    - Cronograma de ejecución
    - Plan de implementación
  - **PLANOS Y ESQUEMAS**
  - **DETALLES DE ARMADOS DE ESTRUCTURAS Y ACCESORIOS.**
  - **MODELO 3D DE PRE INVERSIÓN**
  - **CÁLCULOS JUSTIFICATIVOS**
    - Cálculos justificativos eléctricos, mecánicos
    - Caída de tensión.
    - Calculo mecánico de estructuras.
    - Coordinación de aislamiento
    - Planilla de Estructuras de montaje
    - Planilla de estructuras de desmontaje (cuando aplique)
  - **ESTUDIOS TÉCNICOS**



- Análisis del Sistema Eléctrico Actual y Proyectado (Flujo de potencia, cargabilidad, pérdidas, cortocircuito, protección, aislamiento etc.).
- Telecomunicaciones
- Estudio Topográfico
- Estudio de geología y geotecnia
- Estudio de Mercado Eléctrico
- Análisis de Riesgo
- Estudio de Resistividad Eléctrica del Terreno (Cuando aplique)
- Panel fotográfico
- **ESTUDIOS COMPLEMENTARIOS**
  - Expediente de Disponibilidad Física del Terreno y/o Saneamiento Físico Legal (De corresponder).
  - Instrumento de Gestión Ambiental
  - Informe Arqueológico, para obtención del CIRAS
  - Expediente de Servidumbre Preliminar (en caso de corresponda)
  - Otros que determine necesarios para el desarrollo del estudio.

### 10.3.2. Expediente técnico de Obra

El SUPERVISOR deberá velar por que la formulación del Expediente Técnico de Obra a nivel de ejecución de obra, tenga el nivel de detalle necesario que permita su correcta ejecución de la Obra, teniendo presente el siguiente contenido:

#### Sección 1:

- Datos de aprobación del Expediente Técnico de Obra (Tipo de documento, Número de documento, Fecha de aprobación, Documento de aprobación)
- Datos del funcionario que aprueba el Expediente Técnico de Obra (Tipo de documento de identidad, Número de documento de identidad, Apellido Paterno, Apellido Materno, Nombres, Cargo).
- Datos de la formulación del Expediente Técnico de Obra (Forma de elaboración del ETO, Unidad orgánica de la Entidad).
- Plazo de ejecución de la obra.

#### Sección 2:

- Índice del Expediente Técnico de Obra
- Memoria Descriptiva (Incluye Resumen Ejecutivo y/o Fichas Técnicas, y Memorias Descriptivas)
- Especificaciones Técnicas (Incluye Suministro, Montaje y Desmontaje, y Obras Civiles)
- Planos de Ejecución de Obra (Incluye Plano de Ubicación, Diagramas Unifilares, Planos de Diseño, Planos de Detalle, Modelos 3D, etc.).
- Plano de Ubicación
- Diagramas Unifilares
- Planos de Detalle (Planos de obras civiles e hidráulicas, Planos de distribución de estructuras y planimetría, etc.)
- Detalles de Armados de Estructuras y Accesorio
- Modelo 3D
- Simulaciones Constructivas 4D
- Metrados

#### Sección 3:

- Presupuesto de Obra
- Metrados
- Relación de Precios y Cantidades de Equipos y Materiales
- Análisis de Precios
- Gastos Generales
- Fórmulas Polinómicas



- Cronograma de ejecución de Obra
- Calendario de Adquisición de Materiales
- Calendario Valorizado de avance de obra por partida
- Calendario de Avance (Incluye Calendario de Avance de Obra Valorizado, Programa de Ejecución de Obra, Simulaciones Constructivas 4D, etc.)
- Estudios Técnicos (Incluye Cálculos Justificativos, Análisis del Sistema Eléctrico, Estudio Topográfico, Estudio de Geología y Geotecnia, Estudio Hidrológico, etc.)
- Gestión de Riesgos (Incluye Análisis de Riesgos)
- Gastos Generales Fijos y Variables

**Sección 4:**

- Equipamiento y/o Mobiliario (Incluye Relación de equipos, mano de obra, insumos, maquinarias, etc.)
- Documentos de Disponibilidad Física del Terreno (Incluye Saneamiento Físico Legal) Licencias, Autorizaciones y Permisos (Incluye los permisos referidos al Instrumento de Gestión Ambiental, Informe Arqueológico para obtención del CIRAS, Expediente de Servidumbre, Estudio de Pre Operatividad, Permiso para uso del agua, Otros permisos; según corresponda)
- Otros Documentos del Expediente Técnico (Incluye Factibilidad de Suministro y Fijación del Punto de Diseño, Padrón de Usuario, etc.)
- Especificaciones Técnicas del Equipamiento y/o Mobiliario

**IMPORTANTE:** El contenido de las secciones 2, 3 y 4 del Expediente Técnico de Obra, es responsabilidad del CONSULTOR.

**10.3.3. Informe de consistencia**

De acuerdo con el numeral 3 del Artículo 32 de la Directiva N° 001-2019-EF/63.01, antes de proceder al registro del resultado del Expediente Técnico a nivel de obra, es necesario completar el registro del Formato N° 08-A. Este formato, debidamente visado y firmado, se utiliza para la revisión, evaluación y posterior aprobación de la consistencia del documento con la concepción técnica y el dimensionamiento del proyecto de inversión.

El consultor será responsable de elaborar el Informe de consistencias en el Formato N° 08-A. Esta actividad se llevará a cabo de manera coordinada con la Unidad Ejecutora de Inversiones (UEI) y la Unidad Formuladora (UF), siendo esta última la encargada de registrar el informe en la base de datos del Sistema Nacional de Programación Multianual y Gestión de Inversiones – Invierte.pe.

El Informe de consistencia será realizado una vez culminado el Expediente Técnico de Obra y se encuentre conforme, para lo cual deberá de formular el Formato 8 que está disponible en la página web del Ministerio de Economía y Finanzas.

El contenido del informe de consistencia será:

- Informe Sustentatorio de acuerdo al modelo de la Empresa.
- Formato 8A.
- Presupuesto comparativo de viabilidad vs. Expediente Técnico de Obra.
- Evaluación económica de viabilidad y actualizado con el Expediente Técnico de Obra.
- Formulas polinómicas.
- Expediente Técnico de Obra en digital.
- Copia de los documentos de aprobación de permisos.
- Análisis de riesgo del Expediente Técnico de obra según la Directiva N° 012-2017-OSCE/CD y modificatorias.

**10.3.4. PERMISOS**

- Instrumento de Gestión Ambiental
- CIRA



### **10.3.5. Estudio de Topografía**

- Levantamiento topográfico mediante fotogrametría con RPAS (dron)

## **11. CONSIDERACIONES COMPLEMENTARIAS A TENER EN CUENTA POR LA SUPERVISIÓN EN EL ESTUDIO**

La SUPERVISIÓN evaluará como mínimo los siguientes análisis:

- Criterios y metodología que use el Consultor para la formulación del estudio y aprobarlas.
- Revisar la evaluación económica definitiva de las alternativas.
- EL SUPERVISOR debe revisar y aprobar la configuración eléctrica más conveniente desde el punto de vista técnico, optimizando la operación del sistema, dejando establecido en el estudio la alternativa de operación y mantenimiento óptima, en concordancia con la ley de concesiones eléctricas, su reglamento, normas legales y demás disposiciones de Osinergmin.
- Supervisar los trabajos de campo.
- Si en caso se considere necesario La EMPRESA, comunicará oportunamente al SUPERVISOR se incluyan algunas buenas prácticas de la ingeniería que se requiera para un estudio óptimo, esto comprenderá algunos estudios específicos, adicionales a los indicados.

## **12. PROGRAMA DE TRABAJO**

### **12.1 Plan de Trabajo**

EL SUPERVISOR deberá listar la secuencia de actividades a realizar para el cumplimiento del servicio, debidamente organizadas, detalladas y explicadas (contiene los recursos a emplear como son maquinaria, personal calificado, etc.), que obligatoriamente cumplirá durante la ejecución de todos los encargos encomendados y que permita visualizar todas las fases desde la preparación de los proyectos hasta la entrega de los reportes finales.

Para el desarrollo de estos planes de trabajo, deberá considerar algunos elementos como:

- Los puntos señalados en el Alcance (específicos).
- Logística e infraestructura.
- Seguridad del personal.
- Supervisión del trabajo de campo y de gabinete.
- Herramientas informáticas (hardware y software) para el análisis respectivo.

El postor deberá precisar aquellas actividades periódicas como:

#### **Diarias:**

- Asignación de lugares o labores de su personal.
- Llenado de formatos para el trabajo de campo, incluye charla de seguridad.
- Supervisión del trabajo de campo.
- Remisión de información a su centro de coordinación.
- Supervisión, verificación y validación de datos recogidos de campo.
- Procesamiento e ingreso de la información recopilada.
- Digitación.
- Supervisión de la generación del Modelo de Información (PIM) para Pre Inversión y para Expediente Técnico.
- Coordinación de la generación Modelo de Información (PIM) para Pre Inversión y para Expediente Técnico.
- Supervisión y validación de ingreso de datos, etc.

#### **Semanales:**

- Carga de información al Entorno de Datos Comunes (CDE) de la EMPRESA y/o según lo establecido en el Plan de Ejecución BIM (PEB).
- Reporte de interferencias.
- Usar flujo de aprobación de trabajo, crear informes de transmisión y generar las incidencias asignadas en el Entorno de Datos Comunes (CDE) de la EMPRESA.



- Reuniones de coordinación con los involucrados en el estudio sobre las actividades programadas.
- Reuniones de Trabajo Colaborativo. Para absolución de consultas y resolución de conflictos con la frecuencia que se establezca para el proyecto.

**Mensuales:**

- Reporte de avance.

**12.2 Cronograma de actividades**

EL SUPERVISOR propondrá con su propuesta el cronograma que seguirá para la elaboración de los diferentes estudios.

En este cronograma deberá de identificar claramente la duración de las actividades principales de topografía, geología, generación de modelo 3D y gabinete de tal manera que la EMPRESA pueda verificar el avance de los mismos. El cronograma deberá replicar la realidad del proyecto, secuenciado integralmente todo el proyecto, vinculando la relación que existe entre las actividades precisando actividades predecesoras y sucesoras. Señalando correctamente la ruta crítica del proyecto.

**13 REQUISITOS Y RECURSOS DE LA SUPERVISIÓN**

**13.1 Características del Postor**

SUPERVISIÓN de obra que cuente con experiencia en la prestación de servicios iguales o similares al objeto de la contratación, y que cuente con inscripción vigente en el RNP en la especialidad de **consultoría de obras electromecánicas, energéticas, telecomunicaciones y afines, en la categoría B o Superior.** y no tener impedimentos para contratar con el Estado.

**Experiencia del postor en la Especialidad:** El postor debe acreditar un monto facturado acumulado equivalente a **UNA (01) VEZ EL VALOR REFERENCIAL DE LA CONTRATACIÓN**, por la contratación de servicios de consultoría de obra iguales o similares al objeto de la convocatoria, durante los diez (10) años anteriores a la fecha de la presentación de ofertas que se computarán desde la fecha de la conformidad o emisión del comprobante de pago, según corresponda.

Se consideran servicios de consultoría de obra similares a los siguientes: Servicios de supervisión y/o elaboración de: Estudios de Perfil y/o Pre-Factibilidad y/o factibilidad y/o Estudios de Pre-Inversión y/o Expedientes Técnicos y/o Estudios Definitivos y/o Estudios de Ingeniería de:

- a. Creación y/o Mejoramiento de Alimentadores de Media Tensión; y/o
- b. Remodelación y/o Rehabilitación de Alimentadores de Media Tensión; y/o
- c. Creación y/o Mejoramiento de Líneas Primarias; y/o
- d. Mejoramiento y/o Ampliación de Redes Primarias, y/o Redes Secundarias, y/o Alumbrado Público; y/o
- e. Mejoramiento de Pequeños Sistemas Eléctricos y/o Sistemas Eléctricos Rurales con extensión de redes eléctricas

**13.2 Características del personal requerido**

Para el desarrollo de sus actividades EL SUPERVISOR propondrá el programa de asignación y empleo de personal, tomando en consideración lo indicado en la programación del estudio, así como la descripción de las funciones y responsabilidades del personal principal asignado al Proyecto.

EL SUPERVISOR y el equipo de profesionales que la conformen, deberán contar con el equipamiento e instrumentos de apoyo necesario para la prestación del servicio.



EL SUPERVISOR deberá contar con profesionales de planta y su participación es **OBLIGATORIA** durante el desarrollo del proyecto, conforme se indica a continuación:

PERSONAL CLAVE			
<u>Cargo</u>	<u>Profesión</u>	<u>Experiencia</u>	<u>Funciones</u>
Jefe de Supervisión (01 Profesional)	Título profesional de: Ingeniero Electricista y/o Ingeniero Mecánico Electricista	Debe acreditar una experiencia mínima de treinta y seis (36) meses, desde el ejercicio profesional computado a partir de la colegiatura como: Jefe y/o Gerente y/o Supervisor y/o Coordinador, en la formulación de Estudio de Pre Inversión (Perfil y/o pre factibilidad y/o factibilidad) y/o Expedientes Técnicos y/o Estudios de Ingeniería de detalle y/o Estudio Definitivo de proyectos de:  a. Creación y/o Mejoramiento de Alimentadores de Media Tensión; y/o b. Remodelación y/o Rehabilitación de Alimentadores de Media Tensión; y/o c. Creación y/o Mejoramiento de Líneas Primarias; y/o d. Mejoramiento y/o Ampliación de Redes Primarias, y/o Redes Secundarias, y/o Alumbrado Público; y/o e. Mejoramiento de Pequeños Sistemas Eléctricos y/o Sistemas Eléctricos Rurales con extensión de redes eléctricas	i. Encargo de dirigir, organizar, gestionar y coordinar todas las actividades y recursos necesarias para la formulación de los estudios y cumplimiento de los objetivos del presente servicio.  ii. Responsable de supervisar, revisar y aprobar el diseño, presupuesto de todos los estudios del proyecto.
Especialista 1: Coordinador BIM de la Supervisión (01 Profesional)	Título profesional de: Ingeniero y/o Arquitecto.	Experiencia mínima de doce (12) meses computados desde la fecha de la obtención del título y/o grado de bachiller como coordinador BIM y/o supervisor BIM, y/o BIM manager y/o Especialista BIM, en la formulación o ejecución de proyectos aplicando BIM.	i. Elaborar, actualizar y velar por el cumplimiento del Plan de Ejecución BIM. ii. Coordinar la elaboración del modelo de información iii. Capacitar y dar soporte al CONSULTOR en el uso del Entorno de Datos Comunes (CDE) de HIDRANDINA S.A. iv. Gestionar e integrar los modelos de cada especialidad para obtener el modelo federado 3D de Pre Inversión y Expediente Técnico de Obra cumplimiento con las especificaciones y



PERSONAL CLAVE			
Cargo	Profesión	Experiencia	Funciones
			estándares de HIDRANDINA S.A. v. Coordinar la obtención de entregables como planos, metrados y/o presupuestos a partir del Modelo 3D. vi. Utilizar el Entorno de Datos Comunes (CDE) como repositorio de información y medio de revisión y aprobación de entregables.
Especialista 2: Supervisor en formulación de estudios de Pre Inversión (01 Profesional)	Título profesional de: Ingeniero y/o Economista	Debe acreditar una experiencia mínima de treinta y seis (36) meses, desde el ejercicio profesional computado a partir de la colegiatura como: Especialista y/o ingeniero y/o jefe y/o Responsable y/o Revisor y/o Analista y/o Formador y/o Evaluador en formulación y evaluación de proyectos de inversión del sector energía.	i. Responsable de supervisar y revisar el estudio en la fase de pre inversión, en lo que concierne al contenido que debe cumplir para la obtención de la viabilidad. ii. Responsable del cumplimiento de aplicación de las normas y directivas del inverte.pe.

**Nota:**

- La experiencia de los profesionales (excepto para el Especialista 1) será tomada en cuenta desde la fecha en la que obtuvieron la colegiatura, para tal efecto, la fecha de colegiatura será verificado en el portal web del colegio correspondiente. En caso no se encuentre dicha información, el postor deberá adjuntar como requisito para el perfeccionamiento del contrato, declaración jurada de cada profesional precisando el día, mes y año en que obtuvo su colegiatura.
- La experiencia del Especialista 1 será tomado en cuenta desde la fecha de en la que obtuviera el título profesional y/o grado de bachiller.
- El personal que se indica es el mínimo requerido para el desarrollo de la consultoría, siendo responsabilidad del Consultor implementar el personal necesario a fin de cumplir con el objetivo indicado.
- La colegiatura y habilidad de los profesionales será presentado y acreditado en la ejecución del servicio.

Cada equipo de trabajo designado para desarrollar Supervisar una determinada sección del estudio, debe incluir un responsable de las actividades y los profesionales de las especialidades concordantes con los estudios a ejecutar; el Especialista en Gestión de Riesgos, será el Ing. de Seguridad.

**13.3 Equipamiento mínimo requerido**

El equipo requerido para el proyecto es:

El equipo (sin ser limitativo) es:

- Una (01) Camioneta 4x4 doble cabina.
- Una (1) computadora de escritorio con una memoria RAM mínimo de 32 GB, memoria de



almacenamiento mínimo de 1 TB, y tarjeta gráfica mínimo de 8 GB.

- Dos (2) laptops con una memoria RAM mínimo de 4 GB, memoria de almacenamiento mínimo de 512 GB.

**IMPORTANTE:**

- El equipo indicado es el mínimo requerido, siendo responsabilidad del SUPERVISOR implementar todo lo necesario para cumplir el objetivo de la contratación.
- Toda la maquinaria/vehículos debe contar con seguro contra riesgos, SOAT, tarjeta de propiedad, permisos correspondientes (revisión técnica en caso corresponda) y documentación actualizada según el requerimiento para la labor a desempeñar, lo que serán presentados y revisados como requisitos para el perfeccionamiento del contrato.
- El tiempo máximo de antigüedad de los equipos de cómputo será de tres (03) años lo que serán contabilizados desde la fecha de su primera compra hasta la fecha de presentación de las ofertas, y que garanticen el buen estado de estos durante la ejecución de la prestación.
- Las unidades vehiculares deben de tener como máximo de antigüedad de tres (03) años, que serán contabilizados desde la fecha de su primera compra hasta la fecha de presentación de las ofertas.

#### **14 ADMINISTRACIÓN Y MONITOREO DEL CONTRATO**

La Administración y monitoreo de la ejecución del contrato estará a cargo:

- Fase de pre inversión: Unida Formuladora o funcionario designado.
- Fase de Expediente Técnico de Obra: Área Administración de Proyectos de la EMPRESA.

EL SUPERVISOR es responsable de la elaboración y presentación de los servicios detallados en los presentes Términos de Referencia y los efectuará a plenitud, bajo el monitoreo de la EMPRESA.

LA EMPRESA tendrá amplio acceso a cualquier documento y/o diseño relativo a los Servicios de Ingeniería contratados.

EL SUPERVISOR deberá brindar a la EMPRESA las facilidades del caso, para el cumplimiento del monitoreo y administración del Contrato.

#### **15 MEDIDAS DE SEGURIDAD Y MEDIO AMBIENTE A ADOPTARSE**

EL SUPERVISOR se responsabiliza por la seguridad de su personal y que todos los trabajos se realicen en condiciones de absoluta seguridad, está obligado a cumplir con los requisitos legales en materia de Seguridad y Salud Ocupacional, así como los requisitos generales de protección ambiental aplicables a sus actividades.

##### **15.1 Procedimiento para realizar el trabajo de campo.**

A fin de cumplir con los procedimientos dentro de las normas de seguridad, los trabajos en campo se deberán efectuar con personal especializado del CONSULTOR y se deberá cumplir con los siguientes requerimientos:

- Relación de personal con sus respectivas pólizas de seguros, exámenes médicos y todos los considerados en el RESESATE,
- Cumplir con el Expediente de Seguridad de acuerdo con los requisitos establecidos en F23-59 CONTROLES PREVIOS AL INICIO DE ACTIVIDADES.
- Implementos de seguridad para el personal.
- Solicitar permiso de trabajo.

##### **15.2 Pólizas de seguros del personal.**



El Consultor deberá contratar, para todo el personal involucrado en prestar el servicio, el Seguro Complementario de Trabajo de Riesgo de ESSALUD o EPS. Ley 26790 art. 19 y D.S. N° 009-97 artículo 82 al 88, con coberturas de salud y pensiones:

- SCTR-salud; y
- SCTR-pensiones
- Vida ley.

Obligación del seguro de vida Ley desde el inicio de la Relación Laboral, basado en el D.S. N° 009-2020-TR, reglamento del D.U. N° 044-2019, publicado en el diario oficial El Peruano en fecha 10.02.2020.

### **15.3 Reuniones de trabajo.**

Las reuniones entre el equipo del consultor y el personal de Hidrandina se realizarán utilizando software de videollamadas o videoconferencias que permitan reuniones virtuales y el plazo de convocatoria mínima será de cuarenta y ocho (48) horas.

## **16 LUGAR DE LA PRESTACIÓN:**

El servicio de gabinete será ejecutado en las oficinas del SUPERVISOR, debiendo contar con los medios de comunicación necesarios como son teléfono fijo y móvil de manera permanente. El trabajo de campo se realizará en el ámbito del proyecto.

## **17 INCUMPLIMIENTO DEL SERVICIO Y PENALIDADES**

De no cumplir con los plazos establecidos para presentar los entregables (ítem 19) o subsanar las observaciones que se indiquen a estos, se le aplicará la penalidad por cada día de atraso, conforme lo establecido en el artículo 162 del Reglamento de la Ley de Contrataciones del Estado.

### **a) Por retrasos en la entrega del servicio:**

Si el SUPERVISOR incurre en retraso injustificado en la ejecución de las prestaciones objeto del contrato, LA ENTIDAD aplicará al contratista una penalidad por cada día de atraso conforme lo establece el Artículo 162 del Reglamento de la Ley de Contrataciones del Estado, hasta por un monto máximo equivalente al diez por ciento (10%) del monto del contrato vigente. En todos los casos, la penalidad se aplicará automáticamente y se calculará de acuerdo a la siguiente fórmula:

$$\text{Penalidad Diaria} = \frac{0.10 \times \text{Monto vigente}}{F \times \text{Plazo vigente en días}}$$

Donde:

F = 0.25 para plazos mayores a sesenta (60) días o;

F = 0.40 para plazos menores o iguales a sesenta (60) días.

Cuando se llegue a cubrir el monto máximo de la penalidad, LA EMPRESA podrá resolver el contrato por incumplimiento.

Teniendo en cuenta que el contrato incluirá dos prestaciones independientes: El estudio de Pre-Inversión y la elaboración del Expediente Técnico, la penalidad por mora se aplicará en función del incumplimiento de cada una de ellas.

### **b) Otras penalidades:**

Por incumplimiento en la prestación del servicio:



Otras penalidades			
N°	Supuestos de aplicación de penalidad	Forma de cálculo	Procedimiento
1	En caso el contratista incumpla con su obligación de ejecutar la prestación con el personal acreditado o debidamente sustituido.	0.5 UIT por cada día de ausencia del personal.	(*) Según informe del Administrador de Contrato.
2	En caso culminé la relación contractual entre el contratista y el personal ofertado y la Empresa no haya aprobado la sustitución del personal por no cumplir con las experiencias y calificaciones del profesional a ser reemplazado.	0.5 UIT por cada día de ausencia del personal.	(*) Según informe del Administrador de Contrato.
3	Por entregar el (los) informe(s) incompleto(s) y/o pertenecientes a otro proyecto y/o informes de revisión deficientes, dicho informe se devolverá al Supervisor y se considerará como NO PRESENTADO.	2.0 UIT por cada infracción.	(*) Según informe del Administrador de Contrato.
4	Por no cumplir con contar con el personal mínimo exigido para el cumplimiento del servicio, cuando la presencia de éste sea requerida.	1 UIT por cada personal solicitado.	(*) Según informe del Administrador de Contrato.
5	Por no asistir a las visitas o reuniones programadas, salvo fuerza mayor debidamente sustentada.	0.5 UIT por cada inasistencia.	(*) Según informe del Administrador de Contrato.
6	Por demora en la entrega de los informes mensuales, Informe de penalidades, Informes Especiales, Informes de Cierre, Informe de Valoración en el plazo establecido en el contrato.	1% UIT por cada día de la demora.	(*) Según informe del Administrador de Contrato.
7	Por incumplimiento a las normas de seguridad	0.25 UIT por cada incumplimiento verificado.	(*) Según informe del Administrador de Contrato.

(\*) El Administrador de Contrato, dependerá de la fase en que se encuentre el proyecto:

- Estudio de Pre Inversión: Unidad Formuladora o funcionario designado por LA ENTIDAD.
- Expediente Técnico de Obra: Área Administración de Proyectos de la ENTIDAD.

Estas penalidades se cuantificarán tomando como referencia la Unidad Impositiva Tributaria (UIT) vigente a la fecha de la infracción.

Cabe precisar que la penalidad por mora y otras penalidades pueden alcanzar cada una un monto máximo equivalente al diez por ciento (10%) del monto del contrato vigente, o de ser el caso del ítem que debió ejecutarse.

## 18 ENTREGABLES Y CONFORMIDAD:

### a) Forma de presentación:

#### Sobre la carga de información en el Entorno de Datos Comunes (CDE) de la EMPRESA:

El SUPERVISOR es responsable de monitorear y controlar que el CONSULTOR suba la información en el CDE de la EMPRESA teniendo en cuenta lo siguiente:

#### Sobre la plataforma

- El SUPERVISOR es responsable de velar por la oportuna y adecuada carga de los entregables en el Entorno de Datos Comunes de la EMPRESA, del consultor y de sus propios entregables, cumpliendo con lo indicado en el *Estándar para Uso de Entorno de Datos Comunes (CDE)* de la EMPRESA teniendo en cuenta los PLAZOS indicados en la sección PLAZO DE EJECUCIÓN del presente documento. Adicionalmente a los plazos de presentación de



entregables establecidos en el presente documento, el SUPERVISOR cargará los entregables cuando le sea solicitada por la EMPRESA.

- El SUPERVISOR es responsable de utilizar el CDE de acuerdo a lo establecido en el **ESTÁNDAR PARA USO DE ENTORNO DE DATOS COMUNES** y las **ESPECIFICACIONES TÉCNICAS BIM de la EMPRESA**. No se podrá utilizar otro medio de intercambio de información como correo electrónico, USB, nubes de almacenamiento digital, entre otros sin la autorización de la EMPRESA.
- Los informes serán firmados digitalmente y sellados por los especialistas en cada una de sus páginas, las cuales serán numeradas en forma correlativa. No se aceptarán firmas escaneadas. De ser el caso de preferencia firmas digitales.
- El único medio digital autorizado para el intercambio de información es el Entorno de Datos Comunes (CDE) de la EMPRESA. No se podrá utilizar otro medio de intercambio de información como correo electrónico, USB, nubes de almacenamiento digital, entre otros sin la autorización de la EMPRESA.
- Una vez hecha la carga de los entregables de supervisión en el CDE, el SUPERVISOR deberá notificar a la EMPRESA mediante carta a través de mesa de partes virtual. Dicho documento debe contener el LINK del Entorno de Datos Comunes (CDE) con la ubicación de los entregables.

Sobre la clasificación de entregables en carpetas:

- Cada entregable deberá ser cargado en su carpeta respectiva creada en el Entorno de Datos Comunes (CDE) por la EMPRESA. La estructura de carpetas estará acorde a lo indicado en el Estándar para Uso de Entorno de Datos Comunes (CDE). El SUPERVISOR no podrá cambiar o modificar la estructura de carpetas del CDE sin la autorización de la EMPRESA.
- Cada entregable debe ser cargado solo una vez en el CDE, no es permitido duplicar entregables en diferentes carpetas. Asimismo, según los hitos de entrega establecidos en el presente documento, solo se debe cargar la versión actual del entregable.

Sobre la nomenclatura de los entregables:

- El nombre de los entregables debe estar acorde a nomenclatura establecida en el *Estándar para uso de Entorno de Datos Comunes* de la EMPRESA. La descripción en la nomenclatura del entregable debe contener las palabras claves para su rápida identificación.

Sobre la extensión de los entregables

- Todos los entregables deben ser cargados al CDE en su versión nativa (sea .xlsx, .docx .dwg u otro) y en versión PDF.

Sobre la respuesta al levantamiento de observaciones del CONSULTOR

- El SUPERVISOR debe utilizar el CDE para hacer comentarios al levantamiento de observaciones que el CONSULTOR haya realizado a fin de dar por CERRADA la observación/incidencia o mantenerla ABIERTA.

**Entregables del estudio de Pre Inversión y Estudio Expediente técnico de obra.**

Entregable de la Supervisión	Oportunidad de presentación
Informe Mensual	Corresponde a un informe detallado de las actividades realizadas en el mes para la formulación de los estudios por el Consultor y su estado. Este informe deberá de cumplir con el contenido establecido.
Informe de Revisión	Corresponde a la revisión de los Entregables del Consultor: <b>Estudio de Pre Inversión (hasta la Viabilidad) y Expediente Técnico de Obra (hasta la aprobación) que incluye los estudios complementarios y consistencia.</b> También corresponde a la revisión de las valorizaciones del Consultor, donde deberá determinar el monto neto a pagar. Estos informes incluirán los resultados de la revisión, donde deben indicar las observaciones y/o incidencias claras y



	específicas, indicando recomendaciones para su levantamiento por el Consultor. Este informe deberá de cumplir con el contenido establecido.
Informe de penalidades	En caso de que la supervisión evidencie una falta por parte del Consultor, según lo estipulado en el Numeral 16, de los TDR del Servicio de consultoría de obra para la formulación de los estudios de Pre-Inversión y Estudio Definitivo de obra de los proyectos a supervisar.
Informe Especiales	En caso de que sea requerido por la EMPRESA, se presentará en los siguientes casos: - Solicitudes de ampliación de plazo. - Adicionales o mayores prestaciones. - Opiniones técnicas relacionadas a la formulación del estudios o Contrato. Este informe deberá de cumplir con el contenido establecido.
Informe de Cierre	Será presentado al término de la formulación del estudio de Pre-Inversión y obtenida la viabilidad del proyecto, y a la aprobación del Expediente Técnico de Obra. Corresponde a un informe detallado de las actividades realizadas para la formulación de los estudios por el Consultor y su estado, y determinación del costo incurrido en la consultoría. Este informe deberá de cumplir con el contenido establecido.
Informe de Valoración de la Supervisión	Será presentado de acuerdo con lo establecido en la FORMA DE PAGO. El contenido será definido en conjunto con la EMPRESA.

El contenido del **Informe Mensual y de Cierre** será (sin ser limitativo):

- Objetivo.
- Antecedentes.
- Descripción del entregable y actividades realizadas por el Consultor, se deberá incluir el informe de hitos contractuales cumplidos.
- Avance porcentual de trabajo programado vs trabajo planificado según la planificación presentada.
- Control de cartas fianzas.
- Reporte de incidencias extraídas del Entorno de Datos Comunes (CDE) donde se visualice el estado, historial y comentarios de cada una.
- Recopilación de actas de reuniones, indicadores de reuniones de trabajo colaborativo y monitoreo del cumplimiento de los acuerdos.
- Informe de control de avance de entregables donde se especifique el estado y el porcentaje (%) de avance de cada entregable, las restricciones identificadas y, luego de las revisiones de la EMPRESA y/o el SUPERVISOR, las incidencias asignadas ordenadas por tipos o categorías.
- Informe de auditoría de uso del CDE para el proyecto donde se realice un control de calidad verificando el correcto uso del CDE acorde a los estándares de la EMPRESA en cuanto a nomenclatura, formatos, carpetas, permisos, entre otros.
- Identificación de infracciones incurridas por el Consultor.
- Avance económico del Contrato de Consultoría.
- Cálculo de la valorización del Consultor correspondiente **(para el informe de cierre)**.
- Acciones realizadas por la Supervisión.
- Conclusiones y recomendaciones.
- Anexos:
  - o Panel fotográfico.
  - o Otros relevantes que sustenten el contenido del informe.

El contenido del **Informe Revisión y Especiales** será (sin ser limitativo):

- Objetivo.
- Antecedentes.



- Análisis y Observaciones/Incidencias (deben ser generados a partir del CDE) indicando claramente que sección del TDR o PEB del CONSULTOR o normativa/código/estándar no está siendo cumplido.
- Control de calidad de los modelos 3D generado a partir del CDE (interferencias, LOIN, cumplimiento de estándares y especificaciones de la EMPRESA, alcance, entre otros). El CONSULTOR deberá indicar el avance de la generación de los modelos 3D a nivel de elementos indicando el nivel de detalle (LOD) y nivel de información (LOI) aprobado en el Plan de Ejecución BIM (PEB) del CONSULTOR. De igual manera, se deberá adjuntar los resultados del control de calidad realizado por el SUPERVISOR al modelo 3D a fin de verificar el cumplimiento de las especificaciones técnicas BIM, estándar de modelado, Plan de Ejecución BIM del CONSULTOR y otros indicados en el TDR del CONSULTOR.
- Informe de control de avance de entregables donde se especifique las incidencias asignadas ordenadas por tipos o categorías de cada entregable.
- Posición de la Supervisión.
- Conclusiones y recomendaciones.
- Anexos.

El contenido del **Informe de Penalidad**.

- Objetivo.
- Antecedentes.
- Datos generales.
- Análisis de penalidad aplicable.
- Cálculo y sustento de penalidad.
- Conclusiones y recomendaciones.
- Anexos.

El alcance de este informe podrá ser mejorado o ampliado en coordinación con la EMPRESA en caso sea necesario

EL CONSULTOR a cargo de la formulación de los estudios, remitirá la carta de presentación de los entregables a la EMPRESA y los estudios e información estarán disponibles en el Entorno de Datos Comunes (CDE). Asimismo, el CONSULTOR cumplirá en remitida también a la SUPERVISION del estudio esta documentación en la misma fecha que a EMPRESA, y la SUPERVISION podrá acceder a los estudios e información en el Entorno de Datos Comunes (CDE).

**c) Conformidad**

La Conformidad de la prestación del servicio se regula por lo dispuesto en el artículo 168° del Reglamento de la Ley de Contrataciones del Estado.

La Conformidad será otorgada por:

- Fase de Pre inversión: La Unidad Formuladora o funcionario designado.
- Fase de Expediente Técnico de Obra: Oficina de Administración de Proyectos o funcionario designado.

Si por razones no imputables a las partes no se aprueba la viabilidad del Proyecto situación que imposibilita de manera definitiva la continuación de la ejecución del contrato, conforme a lo establecido en el artículo 164° del Reglamento de la Ley de Contrataciones del Estado, la EMPRESA resolverá el contrato en la parte correspondiente; por lo que se reconocerá sólo el pago del (los) informe (s) culminado (s) con la conformidad de la Oficina de Administración de Proyectos

- De ser el caso que los informes no cuenten con toda la información requerida en los alcances de la consultoría, estos serán devueltos AL SUPERVISOR y se considerarán como no presentados.
- EL SUPERVISOR deberá obligatoriamente subsanar todas las observaciones planteadas por LA EMPRESA o los organismos evaluadores en todos los niveles del estudio, además de



presentar **obligatoriamente** un informe de subsanación de observaciones indicando claramente como se ha subsanado la observación y su ubicación en el entregable corregido.

La conformidad se emitirá en un plazo máximo de QUINCE (15) días; de existir observaciones, la EMPRESA las comunica al SUPERVISOR, indicando claramente el sentido de estas, otorgándole un plazo para subsanar no menor de cinco (5) ni mayor de quince (15) días. Si pese al plazo otorgado, EL SUPERVISOR no cumpliera a cabalidad con la subsanación, LA EMPRESA puede otorgar al SUPERVISOR periodos adicionales para las correcciones pertinentes. En este supuesto corresponde aplicar la penalidad por mora desde el vencimiento del plazo para subsanar.

## 19 PLAZO DE EJECUCIÓN

El inicio del plazo contractual se contabilizará a partir del día siguiente de la fecha de notificación de la Orden de Proceder. Para notificar la orden de proceder, HIDRANDINA S.A. habrá cumplido con entregar toda la información disponible para el proyecto. La Orden de Proceder será notificada al correo electrónico indicado por el postor en su oferta.

El plazo total para la prestación del servicio de será de **DOSCIENTOS TRES (203) días calendarios** contabilizados a partir del día siguiente de notificada la Orden de Proceder, la misma que será notificada al correo electrónico indicado por el postor en su oferta.

Los plazos parciales para la entrega de los estudios son:

Estudio	Entregables	Plazo de presentación a partir del inicio del servicio(días calendario) Consultor de la elaboración del expediente técnico(*)	Revisar y Formular Observaciones (días calendario) Supervisor(**)	Plazo de presentación por el supervisor (días calendario)	Condición del plazo de presentación por el Supervisor
Estudio de Pre Inversión (incluye estudios complementarios)	Estudio de Pre Inversión, incluye estudios complementarios para obtención de permisos para la implementación del proyecto	95 d.c.	15	110	Contabilizados a partir del día siguiente de notificada la orden de proceder por la Unidad Formuladora
	Levantamiento de observaciones	---	05	05	Contabilizados a partir del día siguiente de la comunicación de las observaciones realizadas



Estudio	Entregables	Plazo de presentación a partir del inicio del servicio(días calendario) Consultor de la elaboración del expediente técnico(*)	Revisar y Formular Observaciones (días calendario) Supervisor(**)	Plazo de presentación por el supervisor (días calendario)	Condición del plazo de presentación por el Supervisor
					por la Unidad Formuladora.
Expediente Técnico de Obra (incluye permisos del proyecto, resultado de los estudios complementarios)	Expediente Técnico (Presentación de la Edición Final)	60 d.c.	10	70	Contabilizados a partir del día siguiente de la comunicación de viabilidad del Proyecto por parte de la EMPRESA.
	Leva. Observaciones	---	05	05	Contados desde el día siguiente de comunicación de del informe de observaciones por Oficina de Administración de Proyectos.
Informe de consistencia (*)	Informe de Consistencia (Incluye subsanación de observaciones y presentación de la edición final del Informe)	5 d.c.	5	10	Contados a partir del día siguiente de notificada la conformidad del Expediente Técnico de Obra por Oficina de Administración de Proyectos.
	Levantamiento de Observaciones del Informe de	--	3	3	Contados a partir del día siguiente de la comunicación



<b>Estudio</b>	<b>Entregables</b>	<b>Plazo de presentación a partir del inicio del servicio(días calendario) Consultor de la elaboración del expediente técnico(*)</b>	<b>Revisar y Formular Observaciones (días calendario) Supervisor(**)</b>	<b>Plazo de presentación por el supervisor (días calendario)</b>	<b>Condición del plazo de presentación por el Supervisor</b>
	<b>Consistencia</b>				n de las observaciones
<b>TOTAL (en días calendarios)</b>		<b>160 d.c</b>	<b>43</b>	<b>203</b>	

(\*) El Consultor encargado de la elaboración del expediente técnico, deberá presentar los entregables a la Empresa en los plazos indicados y la Empresa derivará a la supervisión, en caso de incumplimiento en los entregables del Consultor, se procederá a la aplicación de la penalidad establecida contractualmente. Las demoras en la presentación de los entregables por el Consultor no afectan al plazo del Supervisor y/o reconocimiento de mayores costos.

(\*\*) Los plazos de revisión y de emitir observaciones de El Supervisor se computan a partir del día siguiente de recibido el entregable. Los plazos de demora o retraso en la revisión por parte del Supervisor serán afectos a la aplicación de la penalidad por retraso. Los entregables del Supervisor deberán ser presentados a la Empresa.

El tiempo establecido para la presentación de los entregables de El Supervisor es continuo e independiente del tiempo que demande en subsanar las observaciones del entregable anterior.

**Nota:**

- (1): El plazo en días calendario.
- (2): El CONSULTOR levantara las observaciones que formule la Supervisión, Autoridad Competente y la Entidad hasta la aprobación y/o viabilidad del proyecto en el plazo establecido.
- (3): El plazo de revisión y aprobación por las autoridades correspondientes por el tema ambiental y arqueológico no forma parte del plazo contractual.
- (4): Los plazos de la DGAAE/MINEM o GREMH, el Ministerio de Cultura no se contabilizarán en el presente plazo de ejecución del servicio de EL CONSULTOR.
- (5): Los plazos de la Empresa en emisión de la conformidad o no conformidad a los informes de la supervisión y derivación de documentos del Consultor, no forma parte del plazo contractual.
- (6) El SUPERVISOR tendrá 4 días calendarios para la revisión del Plan de Ejecución BIM (PEB) del CONSULTOR.
- (7) El Plan de Trabajo (“Planteamiento Ordenado de Trabajo”), cronograma y Plan de Ejecución BIM debe ser entregado hasta máximo los diez (10) días contados a partir del día siguiente de notificada de la orden proceder, el incumplimiento de la presentación dentro del plazo y las demoras en levantamiento de observaciones en el plazo que se otorgue, se aplicará una penalidad n° 6 de Otras penalidades.
- (8) El SUPERVISOR debe revisar en el CDE el avance parcial o trabajo en proceso de los entregables del INFORME (Pre Inversión y ETO) semanalmente o en la frecuencia que se defina en el PEB del Consultor. El objetivo es que la EMPRESA y/o la SUPERVISIÓN puedan revisar la calidad de los entregables e identificar mejoras de manera temprana, así como resolver las consultas que el CONSULTOR podría tener.
- (9) El SUPERVISOR revisara el levantamiento de observaciones a los entregables hasta su aprobación sin que estos generen o se reconozcan costos adicionales.

Asimismo, el SUPERVISOR tendrá los siguientes plazos para emitir sus informes:



Entregable de la Supervisión	Plazo de presentación
Informe Mensual de avances	Al quinto día calendario del mes siguiente, del mes a reportar.
Informe de Revisión de entregables	Según plazo indicado en el numeral 19 del presente documento.
Informe de penalidades	A los 03 días de ocurrido el hecho generador.
Informe Especiales	Dentro del plazo establecido por la EMPRESA.
Informe de Cierre	A los 10 días calendarios del día siguiente de notificado la viabilidad o aprobación del Expediente Técnico de Obra por la EMPRESA.
Informe de Valoración de la Supervisión	Luego de haber cumplido las condiciones para valorizar.

## **20 PLAZO MÁXIMO DE RESPONSABILIDAD DEL CONTRATISTA:**

La conformidad del servicio por parte de la EMPRESA no enerva su derecho a reclamar posteriormente por defectos o vicios ocultos, conforme a lo dispuesto por los artículos 40 de la Ley de Contrataciones del Estado y 173 de su Reglamento.

El plazo máximo de responsabilidad del contratista por errores o deficiencias o por vicios ocultos puede ser reclamada por la Entidad por cuatro (4) años después de la conformidad de obra otorgada por la EMPRESA.

Asimismo, participará en las siguientes reuniones (presencial o virtual): para la entrega de obra (obligatorio), replanteo e ingeniería de detalle (según necesidad) a fin de aclarar lo concerniente al estudio formulado.

## **21 FORMA DE PAGO**

Los pagos son:

En concordancia con el artículo 171 del Reglamento de la Ley de Contrataciones del Estado, LA ENTIDAD pagará las contraprestaciones pactadas a favor del CONSULTOR dentro de los DIEZ (10) días calendario siguiente a la conformidad de los servicios, siempre que se verifiquen las condiciones establecidas en el contrato para ello, bajo responsabilidad del funcionario competente.

Las controversias en relación con los pagos a cuenta o pago final pueden ser sometidas a conciliación y/o arbitraje, conforme establece el Art. 171.3 del Reglamento de la Ley de Contrataciones del Estado

LA ENTIDAD realizará el pago de la contraprestación pactada a favor del CONSULTOR en PAGOS PARCIALES, conforme a los siguientes porcentajes:

**Tabla 20. Pagos por los entregables parciales**



Estudio	Entregable	Porcentaje del Monto Contractual (%)	Porcentaje Acumulado (%)	Condición
<b>Estudio de Pre Inversión (incluye estudios complementarios)</b>	Estudio de Pre Inversión, incluye estudios complementarios para obtención de permisos para la implementación del proyecto	50.00%	50.00%	A la conformidad del Administrador de Contrato(*)
<b>Expediente Técnico de Obra (incluye permisos del proyecto, resultado de los estudios complementarios)</b>	Expediente Técnico de Obra	40.00%	90.00%	A la conformidad del Administrador de Contrato(*)
<b>Informe de consistencia</b>	<b>Informe de Consistencia</b> (Formato 08-A)	10.00 %	<b>100.00%</b>	A la Aprobación de la Consistencia y conformidad de la Oficina de Administración de Proyectos
<b>TOTAL</b>		<b>100 %</b>		

(\*) El Administrador de Contrato, dependerá de la fase en que se encuentre el proyecto:

- **Estudio de Pre Inversión:** Unidad Formuladora o funcionario designado por LA ENTIDAD.
- **Expediente Técnico de Obra:** Área Administración de Proyectos de LA ENTIDAD.

**IMPORTANTE:** Para la aprobación del Estudio de Pre Inversión se deberá adjuntar los documentos de presentación a las autoridades competentes de los estudios complementarios para obtención de permisos (Excepto el expediente de servidumbre, que se deberá presentar un avance según los alcances indicados), y adjuntar los estudios respectivos.

Asimismo, para la aprobación del Expediente Técnico de Obra (incluye permisos del proyecto, resultado de los estudios complementarios), se deberá adjuntar los permisos obtenidos por las autoridades competentes y otros permisos adicionales identificados en el estudio de pre inversión, y adjuntar los estudios respectivos. En el caso del expediente de servidumbre, se deberá presentar un documento de aprobación por parte del Área de Administración de Proyectos de LA ENTIDAD.

**CUADRO RESUMEN DE PAGOS:**

**Tabla 21. Resumen de pagos porcentuales**

DESCRIPCIÓN	PORCENTAJE DE PAGO	ACUMULADO
ESTUDIO DE PRE INVERSIÓN	50.00%	50.00%
EXPEDIENTE TECNICO DE OBRA	40.00%	90.00%



INFORME DE CONSISTENCIA	10.00%	100.00%
-------------------------	--------	---------

Para el pago se deberá incluir información documentada para pago de Consultoría de obras en la Plataforma de Proveedores cuyo link es el siguiente: <https://aplicaciones.distriluz.com.pe/Proveedor>, se dispone la opción de pre liquidación, en la que el área usuaria podrá revisar, evaluar y dar la conformidad respectiva de manera digital, a la información publicada por el Consultor:

- g. Comprobantes electrónicos y formato XML de acuerdo a las regulaciones que al respecto indique la SUNAT.
- h. Orden de servicio.
- i. Acta de conformidad de consultoría de obra (Formato P13.02.01.02-1 F05)
- j. Copia del contrato suscrito entre el proveedor y la empresa.
- k. Copia de la carta fianza o póliza de caución de fiel cumplimiento, de acuerdo a lo estipulado en la cláusula de garantías del contrato suscrito, la cual debe estar vigente.
- l. Informe técnico del Estudio realizado Formato P13.02.01.02-1 F04).

**d) De los pagos en caso de resolución o anulación del contrato**

Teniendo en cuenta que la supervisión incluye dos prestaciones independientes: El estudio de Pre Inversión y el Expediente Técnico, y que cada una de ellas es indivisible, es decir, que su valor está condicionado a que hayan sido terminados, dado que los informes parciales o los estudios técnicos, por sí mismos carecen de valor para la EMPRESA, en caso de que el contrato se anulara o resolviera por causas atribuibles al Consultor, no se reconocerá pago alguno por los informes parciales o estudios realizados. Por lo tanto, el pago solo será reconocido si el estudio de Pre Inversión o el Expediente Técnico ha sido aprobado.

Por consiguiente, cualquier pago a cuenta realizado por informes parciales o estudios técnicos deberá ser reembolsado por el Consultor a la Empresa en un plazo de diez (10) calendarios, en caso contrario se iniciarán las acciones legales correspondientes.

**e) Proyecto inviable**

Si al término del estudio de pre-inversión se concluye que el proyecto es inviable, la EMPRESA pagará el costo de dicho estudio y procederá a resolver el contrato de manera parcial respecto de la prestación referida al expediente técnico sin responsabilidad de las partes.

**22 ADELANTOS**

No se otorgará adelantos.

**23 NUMERO DE CONSORCIADOS**

El número máximo de consorciados es de Tres (03) integrantes, y el porcentaje mínimo de participación en la ejecución del contrato, para el integrante del consorcio que acredite mayor experiencia, es de treinta por ciento (30%).

**24 CONFIDENCIALIDAD:**

El contratista deberá mantener a perpetuidad la confidencialidad y reserva absoluta en el manejo de cualquier información y documentación a la que se tenga acceso a consecuencia de la contratación y la ejecución de la prestación, quedando prohibida revelarla a terceros.

Dicha obligación comprende la información que se entrega, como también la que se genera durante la realización de las actividades previas a la ejecución de la prestación, durante su ejecución y la producida una vez que se haya concluido la prestación.



Dicha información puede consistir en informes, recomendaciones, cálculos, documentos y demás datos compilados o recibidos por el contratista.

Asimismo, aun cuando sea de índole pública, la información vinculada al procedimiento de contratación, incluyendo su ejecución y conclusión, no podrá ser utilizada por el contratista para fines publicitarios o de difusión por cualquier medio sin obtener la autorización correspondiente de HIDRANDINA S.A.

Los documentos técnicos, estudios, informes, grabaciones, películas, programas informáticos y todos los demás que formen parte de su Oferta y que se deriven de las prestaciones contratadas serán de exclusiva propiedad de HIDRANDINA S.A.

En tal sentido, queda claramente establecido que el contratista no tiene ningún derecho sobre los referidos productos, ni puede venderlos, cederlos o utilizarlos para otros fines que no sean los que se deriven de la ejecución de los presentes términos de referencia.

El contratista se obliga a cumplir la política corporativa de SEGURIDAD DE LA INFORMACIÓN PARA LAS RELACIONES CON LOS PROVEEDORES - PC02.03-1.

## 25 CUMPLIMIENTO DE DISPOSICIONES DE LA CONTRATACION

El postor adjudicatario de la buena pro, presentará como requisito para el perfeccionamiento del contrato, la “Declaración Jurada sobre prohibiciones e Incompatibilidades” a que se hace referencia en la Ley N° 31564 “Ley de prevención y mitigación del conflicto de intereses en el acceso y salida de personal del servicio público”.

Son causales de resolución de contrato la presentación con información inexacta o falsa de la Declaración Jurada de Prohibiciones e Incompatibilidades a que se hace referencia en la Ley de prevención y mitigación del conflicto de intereses en el acceso y salida de personal del servicio público. Asimismo, en caso se incumpla con los impedimentos señalados en el artículo 5 de dicha ley se aplicará la inhabilitación por cinco años para contratar o prestar servicios al Estado, bajo cualquier modalidad.

***A fin de fortalecer la lucha contra la corrupción, a través de la Ley de prevención y mitigación del conflicto de intereses en el acceso y salida de personal del servicio público, el servidor público en el marco de la referida ley tiene impedimentos y deber de abstención, según lo indicado en el artículo 8 del reglamento de la referida ley, el cual establece lo siguiente:***

### ***“Artículo 8. Cláusula de cumplimiento***

***Los contratos de locación de servicios, términos de referencia o similares, incluyendo los contratos bajo el Fondo de Apoyo Gerencial al Sector Público (FAG) y de personal altamente calificado (PAC), que celebren las entidades con los sujetos del sector privado, contienen la siguiente cláusula:***

***“Son causales de resolución de contrato la presentación con información inexacta o falsa de la Declaración Jurada de Prohibiciones e Incompatibilidades a que se hace referencia en la Ley de prevención y mitigación del conflicto de intereses en el acceso y salida de personal del servicio público. Asimismo, en caso se incumpla con los impedimentos señalados en el artículo 5 de dicha ley se aplicará la inhabilitación por cinco años para contratar o prestar servicios al Estado, bajo cualquier modalidad”.***

***Del mismo modo, el artículo 17 del citado reglamento estipula la responsabilidad de la máxima autoridad administrativa en disponer la inclusión de la referida cláusula, conforme a lo siguiente:***

### ***“Artículo 17.- Responsabilidad de la máxima autoridad administrativa***

***La máxima autoridad administrativa es responsable de:***

***(...)***



***b) Disponer la inclusión de la cláusula de cumplimiento conforme a lo dispuesto en el artículo 8 de la Ley en los contratos de locación de servicios, términos de referencia o similares, incluyendo los contratos bajo el Fondo de Apoyo Gerencial al Sector Público (FAG) y de personal altamente calificado (PAC), que celebren las entidades con los sujetos del sector privado.”***

***Por otro lado, en el numeral 9.1 del artículo 9 del citado reglamento se hace mención a la declaración jurada de sobre prohibiciones e incompatibilidades, conforme a lo siguiente:***

***“Artículo 9. Declaración jurada***

***9.1. Para contratar con las entidades públicas se requiere presentar, previamente, una declaración jurada sobre prohibiciones e incompatibilidades ante la Oficina de Recursos Humanos o la Oficina de Logística, o las que hagan sus veces, según corresponda (...).”***

***Concordante con ello, en numeral 4.8 del artículo 4 del citado Reglamento, se define a la “Declaración jurada sobre prohibiciones e incompatibilidades”, conforme a lo siguiente:***

***“Artículo 4.- Definiciones***

***Para efectos de la Ley y el presente Reglamento se establecen las siguientes definiciones: (...)***

***4.8. Declaración jurada sobre prohibiciones e incompatibilidades: Es el documento de carácter público cuya presentación constituye requisito indispensable para la contratación de personal o servicios a cargo de la Oficina de Recursos Humanos o la Oficina de Logística o las que hagan sus veces, respectivamente.”***

***Asimismo, de las disposiciones complementarias finales del citado Reglamento, establece:***

***Segunda. Cláusula de cumplimiento***

***“Son causales de resolución de contrato el incumplimiento del requerimiento de presentar la Declaración Jurada de Intereses conforme el numeral 11.5 del artículo 11 del presente Reglamento o la presentación de la Declaración Jurada de Intereses con información inexacta o falsa.”***

## **26 PROPIEDAD INTELECTUAL:**

La propiedad intelectual de los presentes estudios es de la EMPRESA, no teniendo derecho alguno el CONSULTOR y SUPERVISOR, por lo que acepta esta condición al momento de participar en el presente procedimiento.

## **27 ANEXOS**

- Anexo 01: Modelo de Plan de Ejecución BIM del Consultor
- Anexo 02: Especificaciones Técnicas BIM
- Anexo 03: Registro del Programa General de Desarrollo de la Información MIDP
- Anexo 04: Matriz de responsabilidades
- Anexo 05: Plan de Vuelo
- Anexo 06: Estándar para Modelado
- Anexo 07: Instructivo de Uso de Plantillas BIM
- Anexo 08: Instructivo para modelado BIM
- Anexo 09: Estándar para uso de Entorno de Datos Comunes (CDE)
- Anexo 10: Formato invierte 06A
- Anexo 11: Formato invierte 06B



- Anexo 12: Diccionario BIM Distriluz
- Anexo 13: Análisis de Riesgos Pre Inversión
- Anexo 14: Riesgos ejecución de obra
- Anexo 15: F23-59 Controles Previos al Inicio de Actividades.
- Anexo 16: F11-04-11 Solicitud de Maniobra
- Anexo 17: Anexo 17-F11-04-11 Solicitud de Maniobra V01\_25.04.07
- Anexo 18: : Ficha Técnica Básica HUA084- Puerto – Valle Culebras y PJ Puerto Culebr
- as
- Anexo 19: Estructura de Costos

**Importante**

*Para determinar que los postores cuentan con las capacidades necesarias para ejecutar el contrato, el órgano encargado de las contrataciones o el comité de selección, según corresponda, incorpora los requisitos de calificación previstos por el área usuaria en el requerimiento, no pudiendo incluirse requisitos adicionales, ni distintos a los siguientes:*

**3.2. REQUISITOS DE CALIFICACIÓN**

<b>B</b>	<b>CAPACIDAD TÉCNICA Y PROFESIONAL</b>								
<b>B.1</b>	<b>CALIFICACIONES DEL PERSONAL CLAVE</b>								
	<b>FORMACIÓN ACADÉMICA</b>								
	<u>Requisitos:</u> <table><tr><th>Cargo</th><th>Profesión</th></tr><tr><td>Jefe De Supervisión (01 Profesional)</td><td>Título profesional de: Ingeniero Electricista y/o Ingeniero Mecánico Electricista</td></tr><tr><td>Coordinador BIM de la supervisión (01 Profesional)</td><td>Ingeniero y/o Arquitecto</td></tr><tr><td>Supervisor en Formulación de Estudios de Pre Inversión (01 Profesional)</td><td>Ingeniero y/o Economista</td></tr></table>	Cargo	Profesión	Jefe De Supervisión (01 Profesional)	Título profesional de: Ingeniero Electricista y/o Ingeniero Mecánico Electricista	Coordinador BIM de la supervisión (01 Profesional)	Ingeniero y/o Arquitecto	Supervisor en Formulación de Estudios de Pre Inversión (01 Profesional)	Ingeniero y/o Economista
Cargo	Profesión								
Jefe De Supervisión (01 Profesional)	Título profesional de: Ingeniero Electricista y/o Ingeniero Mecánico Electricista								
Coordinador BIM de la supervisión (01 Profesional)	Ingeniero y/o Arquitecto								
Supervisor en Formulación de Estudios de Pre Inversión (01 Profesional)	Ingeniero y/o Economista								
	<u>Acreditación:</u> <p>De conformidad con el numeral 49.3 del artículo 49 y el literal e) del numeral 139.1 del artículo 139 del Reglamento este requisito de calificación se acredita para la suscripción del contrato.</p> <div><p><b>Importante</b></p><p><i>De conformidad con el artículo 186 del Reglamento el supervisor, debe cumplir con las mismas calificaciones profesionales establecidas para el residente de obra. Asimismo, el jefe del proyecto para la elaboración del expediente técnico debe cumplir con las calificaciones exigidas en el artículo 188 del Reglamento.</i></p></div>								
<b>B.2</b>	<b>EXPERIENCIA DEL PERSONAL CLAVE</b>								



**Requisitos:**

Cargo	Experiencia
Jefe De Supervisión (01 Profesional)	Debe acreditar una experiencia mínima de treinta y seis (36) meses, desde el ejercicio profesional computado a partir de la colegiatura como: Jefe y/o Gerente y/o Supervisor y/o Coordinador, en la formulación de Estudio de Pre Inversión (Perfil y/o pre factibilidad y/o factibilidad) y/o Expedientes Técnicos y/o Estudios de Ingeniería de detalle y/o Estudio Definitivo de proyectos de: a. Creación y/o Mejoramiento de Alimentadores de Media Tensión; y/o b. Remodelación y/o Rehabilitación de Alimentadores de Media Tensión; y/o c. Creación y/o Mejoramiento de Líneas Primarias; y/o d. Mejoramiento y/o Ampliación de Redes Primarias, y/o Redes Secundarias, y/o Alumbrado Público; y/o e. e) Mejoramiento de Pequeños Sistemas Eléctricos y/o Sistemas Eléctricos Rurales con extensión de redes eléctricas
Coordinador BIM de la supervisión (01 Profesional)	Experiencia mínima de doce (12) meses computados desde la fecha de la obtención del título y/o grado de bachiller como coordinador BIM y/o supervisor BIM, y/o BIM manager y/o Especialista BIM, en la formulación o ejecución de proyectos aplicando BIM.
Supervisor en Formulación de Estudios de Pre Inversión (01 Profesional)	Debe acreditar una experiencia mínima de treinta y seis (36) meses, desde el ejercicio profesional computado a partir de la colegiatura como: Especialista y/o ingeniero y/o jefe y/o Responsable y/o Revisor y/o Analista y/o Formador y/o Evaluador en formulación y evaluación de proyectos de inversión del sector energía.

**Acreditación:**

De conformidad con el numeral 49.3 del artículo 49 y el literal e) del numeral 139.1 del artículo 139 del Reglamento este requisito de calificación se acredita para la suscripción del contrato.

**Importante**

De conformidad con el artículo 186 del Reglamento el supervisor, debe cumplir con la misma experiencia establecida para el residente de obra. Asimismo, el jefe del proyecto para la elaboración del expediente técnico debe cumplir con la experiencia exigida en el artículo 188 del Reglamento.

**B CAPACIDAD TÉCNICA Y PROFESIONAL**

**B.3 EQUIPAMIENTO ESTRATÉGICO**

**Requisitos:**

ITEM	DESCRIPCIÓN	CANTIDAD
1	Camioneta 4x4 doble cabina	1 Und
2	Laptops con una memoria RAM mínimo de 4 GB, memoria de almacenamiento mínimo de 512 GB.	2 Und
3	Computadora de escritorio con una memoria RAM mínimo de 32 GB, memoria de almacenamiento mínimo de 1 TB, y tarjeta gráfica mínimo de 8 GB.	1 Und

**Acreditación:**

De conformidad con el numeral 49.3 del artículo 49 y el literal e) del numeral 139.1 del artículo 139 del Reglamento este requisito de calificación se acredita para la suscripción del contrato.



<b>C</b>	<b>EXPERIENCIA DEL POSTOR EN LA ESPECIALIDAD</b>
	<p><u>Requisitos:</u></p> <p>El postor debe acreditar un monto facturado acumulado equivalente a <b>S/227,929.30 Doscientos veintisiete mil novecientos veintinueve con 30/100 soles</b>, por la contratación de servicios de consultoría de obra iguales o similares al objeto de la convocatoria, durante los diez (10) años anteriores a la fecha de la presentación de ofertas que se computarán desde la fecha de la conformidad o emisión del comprobante de pago, según corresponda.</p> <p>Se consideran servicios de consultoría de obra similares a los siguientes:</p> <p>Servicios de supervisión y/o formulación de: Estudios de Perfil y/o Pre Factibilidad y/o factibilidad y/o Estudios de Pre Inversión y/o Expedientes Técnicos y/o Estudios Definitivos y/o Estudios de Ingeniería de:</p> <ol style="list-style-type: none"><li>Creación y/o Mejoramiento de Alimentadores de Media Tensión; y/o</li><li>Remodelación y/o Rehabilitación de Alimentadores de Media Tensión; y/o</li><li>Creación y/o Mejoramiento de Líneas Primarias; y/o</li><li>Mejoramiento y/o Ampliación de Redes Primarias, y/o Redes Secundarias, y/o Alumbrado Público; y/o</li><li>Mejoramiento de Pequeños Sistemas Eléctricos y/o Sistemas Eléctricos Rurales con extensión de redes eléctricas</li></ol> <p><u>Acreditación:</u></p> <p>La experiencia del postor en la especialidad se acreditará con copia simple de (i) contratos u órdenes de servicios y su respectiva conformidad, constancia de prestación o liquidación del contrato; o (ii) comprobantes de pago cuya cancelación se acredite documental y fehacientemente, con voucher de depósito, nota de abono, reporte de estado de cuenta, cualquier otro documento emitido por Entidad del sistema financiero que acredite el abono o mediante cancelación en el mismo comprobante de pago<sup>18</sup>.</p> <p><b>Los postores pueden presentar hasta un máximo de veinte (20) contrataciones para acreditar el requisito de calificación y el factor “Experiencia de Postor en la Especialidad”.</b></p> <p>En caso los postores presenten varios comprobantes de pago para acreditar una sola contratación, se debe acreditar que corresponden a dicha contratación; de lo contrario, se asumirá que los comprobantes acreditan contrataciones independientes, en cuyo caso solo se considerará, las veinte (20) primeras contrataciones indicadas en el <b>Anexo N° 8</b> referido a la Experiencia del Postor en la Especialidad.</p> <p>En el caso de servicios de supervisión en ejecución, solo se considera como experiencia la parte del contrato que haya sido ejecutada durante los diez (10) años anteriores a la fecha de presentación de ofertas, debiendo adjuntarse copia de las conformidades correspondientes a tal parte o los respectivos comprobantes de pago cancelados.</p> <p>En los casos que se acredite experiencia adquirida en consorcio, debe presentarse la promesa de consorcio o el contrato de consorcio del cual se desprenda fehacientemente el porcentaje de las obligaciones que se asumió en el contrato presentado; de lo contrario, no se computará la experiencia proveniente de dicho contrato.</p> <p>Asimismo, cuando se presenten contratos derivados de procesos de selección convocados antes del 20.09.2012, la calificación se ceñirá al método descrito en la Directiva “Participación de Proveedores en Consorcio en las Contrataciones del Estado”, debiendo presumirse que el porcentaje de las</p>

<sup>18</sup> Cabe precisar que, de acuerdo con la **Resolución N° 0065-2018-TCE-S1 del Tribunal de Contrataciones del Estado**:

*“... el solo sello de cancelado en el comprobante, cuando ha sido colocado por el propio postor, no puede ser considerado como una acreditación que produzca fehaciencia en relación a que se encuentra cancelado. Admitir ello equivaldría a considerar como válida la sola declaración del postor afirmando que el comprobante de pago ha sido cancelado”*

*(...)*

*“Situación diferente se suscita ante el sello colocado por el cliente del postor [sea utilizando el término “cancelado” o “pagado”] supuesto en el cual sí se contaría con la declaración de un tercero que brinde certeza, ante la cual debiera reconocerse la validez de la experiencia”.*



obligaciones equivale al porcentaje de participaci3n de la promesa de consorcio o del contrato de consorcio. En caso que en dichos documentos no se consigne el porcentaje de participaci3n se presumir3 que las obligaciones se ejecutaron en partes iguales.

Si el titular de la experiencia no es el postor, consignar si dicha experiencia corresponde a la matriz en caso que el postor sea sucursal, o fue transmitida por reorganizaci3n societaria, debiendo acompa1ar la documentaci3n sustentatoria correspondiente.

Si el postor acredita experiencia de otra persona jur3dica como consecuencia de una reorganizaci3n societaria, debe presentar adicionalmente el **Anexo N3 9**.

Cuando en los contratos,3rdenes de servicio o comprobantes de pago el monto facturado se encuentre expresado en moneda extranjera, debe indicarse el tipo de cambio venta publicado por la Superintendencia de Banca, Seguros y AFP correspondiente a la fecha de suscripci3n del contrato, de emisi3n de la orden de servicio o de cancelaci3n del comprobante de pago, seg3n corresponda.

Sin perjuicio de lo anterior, los postores deben llenar y presentar el **Anexo N3 8** referido a la Experiencia del Postor en la Especialidad.

**Importante**

- *El3rgano encargado de las contrataciones o el comit3 de selecci3n, seg3n corresponda, debe valorar de manera integral los documentos presentados por el postor para acreditar la experiencia. En tal sentido, aun cuando en los documentos presentados la denominaci3n del objeto contractual no coincida literalmente con el previsto en las bases, se deber3 validar la experiencia si las actividades que ejecut3 el postor corresponden a la experiencia requerida.*
- *En el caso de consorcios, la calificaci3n de la experiencia se realiza conforme a la Directiva “Participaci3n de Proveedores en Consorcio en las Contrataciones del Estado”.*

**Importante**

- *Si como resultado de una consulta u observaci3n corresponde precisarse o ajustarse el requerimiento, se solicita la autorizaci3n del3rea usuaria y se pone de conocimiento de tal hecho a la dependencia que aprob3 el expediente de contrataci3n, de conformidad con el numeral 72.3 del art3culo 72 del Reglamento.*
- *El cumplimiento de los T3rminos de Referencia se realiza mediante la presentaci3n de una declaraci3n jurada. De ser el caso, adicionalmente la Entidad puede solicitar documentaci3n que acredite el cumplimiento del alg3n componente de estos. Para dicho efecto consignar3 de manera detallada los documentos que deben presentar los postores en el literal a.5) del numeral 2.2.1.1 de esta secci3n de las bases.*
- *Los requisitos de calificaci3n determinan si los postores cuentan con las capacidades necesarias para ejecutar el contrato, lo que debe ser acreditado documentalmente, y no mediante declaraci3n jurada.*



CAPÍTULO IV  
FACTORES DE EVALUACIÓN

EVALUACIÓN TÉCNICA (Puntaje: 100 Puntos)

FACTORES DE EVALUACIÓN		PUNTAJE / METODOLOGÍA PARA SU ASIGNACIÓN
A.	EXPERIENCIA DEL POSTOR EN LA ESPECIALIDAD	90 puntos
	<p><u>Evaluación:</u></p> <p>El postor debe acreditar un monto facturado acumulado equivalente A <b>S/501,444.46(Quinientos un mil cuatrocientos cuarenta y cuatro con 46/100 soles)</b>, por la contratación de servicios de consultoría de obra iguales o similares al objeto de la convocatoria, durante los diez (10) años anteriores a la fecha de la presentación de ofertas que se computarán desde la fecha de la conformidad o emisión del comprobante de pago, según corresponda.</p> <p><u>Acreditación:</u></p> <p>La experiencia en la especialidad se acreditará con copia simple de (i) contratos u órdenes de servicios y su respectiva conformidad, constancia de prestación o liquidación del contrato; o (ii) comprobantes de pago cuya cancelación se acredite documental y fehacientemente, con voucher de depósito, nota de abono, reporte de estado de cuenta, cualquier otro documento emitido por Entidad del sistema financiero que acredite el abono o mediante cancelación en el mismo comprobante de pago<sup>19</sup>.</p> <p>Las disposiciones sobre el requisito de calificación "Experiencia del postor en la especialidad" previstas en el literal C del numeral 3.2 del Capítulo III de la presente sección de las bases resultan aplicables para el presente factor.</p>	<p><b>M =</b> Monto facturado acumulado por el postor por la prestación de servicios de consultoría en la especialidad</p> <p><b>M &gt;= 2.2</b> veces el valor referencial: <b>90 puntos</b></p> <p><b>M &gt;= 2.1</b> veces el valor referencial y <b>&lt; 2.2</b> veces el valor referencial: <b>80 puntos</b></p> <p><b>M &gt;2</b> veces el valor referencial y <b>&lt; 2.1</b> veces el valor referencial: <b>70 puntos</b></p>
B.	METODOLOGÍA PROPUESTA	10 puntos
	<p><u>Evaluación:</u></p> <p>Se evaluará la metodología propuesta por el postor para la ejecución de la consultoría de obra, cuyo contenido mínimo es el siguiente:</p> <ol style="list-style-type: none"><li><b>Plan de trabajo:</b> Se deberá presentar un cronograma de actividades de Consultoría, indicando las tareas proyectadas y metas a cumplir concordante con el objetivo y plazo establecido.</li><li><b>Descripción de las actividades de control para los sistemas de seguridad y salud</b>, considerando las siguientes pautas:<ul style="list-style-type: none"><li>• Control de vigencia de pólizas</li><li>• Control de incidentes y accidentes de trabajo</li><li>• Control de entrega de EPP de trabajadores del ejecutor de obra y</li></ul></li></ol>	<p>Desarrolla la metodología que sustenta la oferta <b>10 puntos</b></p> <p>No desarrolla la metodología que sustente la oferta <b>0 puntos</b></p>

<sup>19</sup> Cabe precisar que, de acuerdo con la **Resolución N° 0065-2018-TCE-S1 del Tribunal de Contrataciones del Estado**:

"... el solo sello de cancelado en el comprobante, cuando ha sido colocado por el propio postor, no puede ser considerado como una acreditación que produzca fehaciencia en relación a que se encuentra cancelado. Admitir ello equivaldría a considerar como válida la sola declaración del postor afirmando que el comprobante de pago ha sido cancelado"

(...)

"Situación diferente se suscita ante el sello colocado por el cliente del postor [sea utilizando el término "cancelado" o "pagado"] supuesto en el cual sí se contaría con la declaración de un tercero que brinde certeza, ante la cual debiera reconocerse la validez de la experiencia".



FACTORES DE EVALUACIÓN		PUNTAJE / METODOLOGÍA PARA SU ASIGNACIÓN
	<p>charlas de seguridad.</p> <ul style="list-style-type: none"><li>Indicar la metodología de actuación en caso de accidentes fatales, graves y leves</li></ul> <p>3. <b>Metodología de los sistemas de control de calidad;</b> Se deberá describir los controles que participará en la Consultoría de obra, en concordancia con el conjunto de actividades sistemáticas que la Consultora implementará para asegurar la calidad de la información presentada a través de los diferentes informes establecidos en los Términos de Referencia.</p> <p><u>Acreditación:</u></p> <p>Se acreditará mediante la presentación del documento que sustente la metodología propuesta.</p>	

Para acceder a la etapa de evaluación económica, el postor debe obtener un **puntaje técnico mínimo de ochenta (80) puntos**.

**Importante**

- Los factores de evaluación elaborados por el órgano encargado de contrataciones o el comité de selección, según corresponda, guardan vinculación, razonabilidad y proporcionalidad con el objeto de la contratación. Asimismo, estos no pueden calificar con puntaje el cumplimiento de los Términos de Referencia ni los requisitos de calificación.
- Las ofertas técnicas que no alcancen el puntaje mínimo especificado son descalificadas.

**EVALUACIÓN ECONÓMICA (Puntaje: 100 Puntos)**

FACTOR DE EVALUACIÓN	PUNTAJE / METODOLOGÍA PARA SU ASIGNACIÓN
<b>A. PRECIO</b>	
<p><u>Evaluación:</u></p> <p>Se evaluará considerando la oferta económica del postor.</p> <p><u>Acreditación:</u></p> <p>Se acreditará mediante el documento que contiene la oferta económica (<b>Anexo N° 6</b>).</p>	<p>La evaluación consistirá en asignar un puntaje de cien (100) puntos a la oferta de precio más bajo y otorga a las demás ofertas puntajes inversamente proporcionales a sus respectivos precios, según la siguiente fórmula:</p> $P_i = \frac{O_m \times PMP}{O_i}$ <p>Donde:</p> <p>I = Oferta Pi = Puntaje de la oferta a evaluar Oi = Precio i Om = Precio de la oferta más baja PMP = Puntaje máximo del precio</p>
<b>PUNTAJE TOTAL</b>	<b>100 puntos</b>



## CAPÍTULO V PROFORMA DEL CONTRATO

### Importante

*Dependiendo del objeto del contrato, de resultar indispensable, puede incluirse cláusulas adicionales o la adecuación de las propuestas en el presente documento, las que en ningún caso pueden contemplar disposiciones contrarias a la normativa vigente ni a lo señalado en este capítulo.*

Conste por el presente documento, la contratación del servicio de consultoría de obra Servicio de consultoría de obra para la supervisión para la formulación del estudio de pre inversión y expediente técnico de obra del proyecto: “mejoramiento del servicio de distribución eléctrica en el AMT HUA084, Valle Culebras y Puerto Culebras, distrito de Huarney, provincia de Huarney, departamento de Ancash”, que celebra de una parte [CONSIGNAR EL NOMBRE DE LA ENTIDAD], en adelante LA ENTIDAD, con RUC N° [.....], con domicilio legal en [.....], representada por [.....], identificado con DNI N° [.....], y de otra parte [.....], con RUC N° [.....], con domicilio legal en [.....], inscrita en la Ficha N° [.....] Asiento N° [.....] del Registro de Personas Jurídicas de la ciudad de [.....], debidamente representado por su Representante Legal, [.....], con DNI N° [.....], según poder inscrito en la Ficha N° [.....], Asiento N° [.....] del Registro de Personas Jurídicas de la ciudad de [.....], a quien en adelante se le denominará EL CONTRATISTA en los términos y condiciones siguientes:

### **CLÁUSULA PRIMERA: ANTECEDENTES**

Con fecha [.....], el órgano encargado de las contrataciones o el comité de selección, según corresponda, adjudicó la buena pro de la **ADJUDICACIÓN SIMPLIFICADA N°31-2024-HDNA-1** para la contratación de Servicio de consultoría de obra para la supervisión para la formulación del estudio de pre inversión y expediente técnico de obra del proyecto: “mejoramiento del servicio de distribución eléctrica en el AMT HUA084, Valle Culebras y Puerto Culebras, distrito de Huarney, provincia de Huarney, departamento de Ancash, a [INDICAR NOMBRE DEL GANADOR DE LA BUENA PRO], cuyos detalles e importe constan en los documentos integrantes del presente contrato.

### **CLÁUSULA SEGUNDA: OBJETO**

El presente contrato tiene por objeto Servicio de consultoría de obra para la supervisión para la formulación del estudio de pre inversión y expediente técnico de obra del proyecto: “mejoramiento del servicio de distribución eléctrica en el AMT HUA084, Valle Culebras y Puerto Culebras, distrito de Huarney, provincia de Huarney, departamento de Ancash

### **CLÁUSULA TERCERA: MONTO CONTRACTUAL**

El monto total del presente contrato asciende a [CONSIGNAR MONEDA Y MONTO], que incluye todos los impuestos de Ley.

Este monto comprende el costo del servicio de consultoría de obra, todos los tributos, seguros, transporte, inspecciones, pruebas y, de ser el caso, los costos laborales conforme a la legislación vigente, así como cualquier otro concepto que pueda tener incidencia sobre la ejecución del servicio de consultoría de obra materia del presente contrato.

### **CLÁUSULA CUARTA: DEL PAGO<sup>20</sup>**

LA ENTIDAD se obliga a pagar la contraprestación a EL CONTRATISTA en [INDICAR MONEDA], en [INDICAR SI SE TRATA DE PAGO ÚNICO, PAGOS PARCIALES O PAGOS PERIÓDICOS O SEGÚN TARIFA EN EL CASO DE PROCEDIMIENTOS DE SUPERVISIÓN DE LA ELABORACIÓN DE EXPEDIENTES TÉCNICOS Y SUPERVISIÓN DE OBRAS CONVOCADOS BAJO EL SISTEMA

<sup>20</sup> En cada caso concreto, dependiendo de la naturaleza del contrato, podrá adicionarse la información que resulte pertinente a efectos de generar el pago.



DE CONTRATACIÓN DE TARIFAS], luego de la recepción formal y completa de la documentación correspondiente, según lo establecido en el artículo 171 del Reglamento de la Ley de Contrataciones del Estado.

Para tal efecto, el responsable de otorgar la conformidad de la prestación deberá hacerlo en un plazo que no excederá de los quince (15) días, bajo responsabilidad de dicho funcionario.

LA ENTIDAD debe efectuar el pago dentro de los diez (10) días calendario siguientes de otorgada la conformidad de los servicios, siempre que se verifiquen las condiciones establecidas en el contrato para ello, bajo responsabilidad del funcionario competente.

En caso de retraso en el pago por parte de LA ENTIDAD, salvo que se deba a caso fortuito o fuerza mayor, EL CONTRATISTA tendrá derecho al pago de intereses legales conforme a lo establecido en el artículo 39 de la Ley de Contrataciones del Estado y en el artículo 171 de su Reglamento, los que se computan desde la oportunidad en que el pago debió efectuarse.

#### **CLÁUSULA QUINTA: DEL PLAZO DE LA EJECUCIÓN DE LA PRESTACIÓN**

El plazo de ejecución del presente contrato es de [.....], el mismo que se computa desde [CONSIGNAR SI ES DEL DÍA SIGUIENTE DEL PERFECCIONAMIENTO DEL CONTRATO, DESDE LA FECHA QUE SE ESTABLEZCA EN EL CONTRATO O DESDE LA FECHA EN QUE SE CUMPLAN LAS CONDICIONES PREVISTAS EN EL CONTRATO PARA EL INICIO DE LA EJECUCIÓN, DEBIENDO INDICAR LAS MISMAS EN ESTE ÚLTIMO CASO].

#### **CLÁUSULA SEXTA: PARTES INTEGRANTES DEL CONTRATO**

El presente contrato está conformado por las bases integradas, la oferta ganadora<sup>21</sup>, así como los documentos derivados del procedimiento de selección que establezcan obligaciones para las partes.

#### **CLÁUSULA SÉTIMA: GARANTÍAS**

EL CONTRATISTA entregó al perfeccionamiento del contrato la respectiva garantía incondicional, solidaria, irrevocable, y de realización automática en el país al solo requerimiento, a favor de LA ENTIDAD, por los conceptos, montos y vigencias siguientes:

- De fiel cumplimiento del contrato: [CONSIGNAR EL MONTO], a través de la [INDICAR EL TIPO DE GARANTÍA PRESENTADA] N° [INDICAR NÚMERO DEL DOCUMENTO] emitida por [SEÑALAR EMPRESA QUE LA EMITE]. Monto que es equivalente al diez por ciento (10%) del monto del contrato original, la misma que debe mantenerse vigente hasta el consentimiento de la liquidación final.

#### **Importante**

*Al amparo de lo dispuesto en el numeral 149.4 del artículo 149 del Reglamento de la Ley de Contrataciones del Estado, en los contratos de consultoría de obra, si el postor ganador de la buena pro solicita la retención del diez por ciento (10%) del monto del contrato original como garantía de fiel cumplimiento de contrato, debe consignarse lo siguiente:*

*“De fiel cumplimiento del contrato: [CONSIGNAR EL MONTO], a través de la retención que debe efectuar LA ENTIDAD, durante la primera mitad del número total de pagos a realizarse, de forma prorrateada, con cargo a ser devuelto a la finalización del mismo.”*

#### **CLÁUSULA OCTAVA: EJECUCIÓN DE GARANTÍAS POR FALTA DE RENOVACIÓN**

LA ENTIDAD puede solicitar la ejecución de las garantías cuando EL CONTRATISTA no las hubiere renovado antes de la fecha de su vencimiento, conforme a lo dispuesto en el literal a) del numeral 155.1 del artículo 155 del Reglamento de la Ley de Contrataciones del Estado.

#### **CLÁUSULA NOVENA: CONFORMIDAD DE LA PRESTACIÓN DEL SERVICIO**

La conformidad de la prestación del servicio se regula por lo dispuesto en el artículo 168 del

<sup>21</sup> La oferta ganadora comprende a la oferta técnica y oferta económica del postor ganador de la buena pro.



Reglamento de la Ley de Contrataciones del Estado. La conformidad será otorgada por [CONSIGNAR EL ÁREA O UNIDAD ORGÁNICA QUE OTORGARÁ LA CONFORMIDAD].

De existir observaciones, LA ENTIDAD las comunica al CONTRATISTA, indicando claramente el sentido de estas, otorgándole un plazo para subsanar no menor de cinco (5) ni mayor de quince (15) días. Si pese al plazo otorgado, EL CONTRATISTA no cumpliera a cabalidad con la subsanación, LA ENTIDAD puede otorgar al CONTRATISTA periodos adicionales para las correcciones pertinentes. En este supuesto corresponde aplicar la penalidad por mora desde el vencimiento del plazo para subsanar.

Este procedimiento no resulta aplicable cuando la consultoría manifiestamente no cumpla con las características y condiciones ofrecidas, en cuyo caso LA ENTIDAD no otorga la conformidad, debiendo considerarse como no ejecutada la prestación, aplicándose la penalidad que corresponda por cada día de atraso.

**CLÁUSULA DÉCIMA: DECLARACIÓN JURADA DEL CONTRATISTA**

EL CONTRATISTA declara bajo juramento que se compromete a cumplir las obligaciones derivadas del presente contrato, bajo sanción de quedar inhabilitado para contratar con el Estado en caso de incumplimiento.

**CLÁUSULA UNDÉCIMA: OBLIGACIÓN DE ATENDER LAS CONSULTAS**

EL CONTRATISTA asume la obligación de atender las consultas que le remita LA ENTIDAD, dentro de plazo previsto en el numeral 193.7 del artículo 193 del Reglamento de la Ley de Contrataciones del Estado. Ante la falta de absolución de dichas consultas, LA ENTIDAD adopta las acciones correspondientes.

**Advertencia**

*Constituye infracción pasible de sanción según lo previsto en el literal h) del numeral 50.1 del artículo 50 de la Ley, negarse injustificadamente a cumplir las obligaciones derivadas del contrato que deben ejecutarse con posterioridad al pago.*

**CLÁUSULA DUODECIMA: RESPONSABILIDAD POR VICIOS OCULTOS**

La conformidad del servicio por parte de LA ENTIDAD no enerva su derecho a reclamar posteriormente por defectos o vicios ocultos, conforme a lo dispuesto por los artículos 40 de la Ley de Contrataciones del Estado y 173 de su Reglamento.

El plazo máximo de responsabilidad del contratista puede ser reclamada por la Entidad por 4 años después de la conformidad de obra otorgada por LA ENTIDAD.

**CLÁUSULA DÉCIMA TERCERA: PENALIDADES**

Si EL CONTRATISTA incurre en retraso injustificado en la ejecución de las prestaciones objeto del contrato, LA ENTIDAD le aplica automáticamente una penalidad por mora por cada día de atraso, de acuerdo a la siguiente fórmula:

$$\text{Penalidad Diaria} = \frac{0.10 \times \text{monto vigente}}{F \times \text{plazo vigente en días}}$$

Donde:

**F = 0.25 para plazos mayores a sesenta (60) días o;**

**F = 0.40 para plazos menores o iguales a sesenta (60) días.**

El retraso se justifica a través de la solicitud de ampliación de plazo debidamente aprobado. Adicionalmente, se considera justificado el retraso y en consecuencia no se aplica penalidad, cuando EL CONTRATISTA acredite, de modo objetivamente sustentado, que el mayor tiempo transcurrido no le resulta imputable. En este último caso la calificación del retraso como justificado por parte de LA ENTIDAD no da lugar al pago de gastos generales ni costos directos de ningún tipo, conforme el numeral 162.5 del artículo 162 del Reglamento de la Ley de Contrataciones del Estado.



Adicionalmente a la penalidad por mora se aplicarán las siguientes penalidades:

Otras penalidades			
N°	Supuestos de aplicación de penalidad	Forma de cálculo	Procedimiento
1	En caso el contratista incumpla con su obligación de ejecutar la prestación con el personal acreditado o debidamente sustituido.	0.5 UIT por cada día de ausencia del personal.	(*) Según informe del Administrador de Contrato.
2	En caso culminé la relación contractual entre el contratista y el personal ofertado y la Empresa no haya aprobado la sustitución del personal por no cumplir con las experiencias y calificaciones del profesional a ser reemplazado.	0.5 UIT por cada día de ausencia del personal.	(*) Según informe del Administrador de Contrato.
3	Por entregar el (los) informe(s) incompleto(s) y/o pertenecientes a otro proyecto y/o informes de revisión deficientes, dicho informe se devolverá al Supervisor y se considerará como NO PRESENTADO.	2.0 UIT por cada infracción.	(*) Según informe del Administrador de Contrato.
4	Por no cumplir con contar con el personal mínimo exigido para el cumplimiento del servicio, cuando la presencia de éste sea requerida.	1 UIT por cada personal solicitado.	(*) Según informe del Administrador de Contrato.
5	Por no asistir a las visitas o reuniones programadas, salvo fuerza mayor debidamente sustentada.	0.5 UIT por cada inasistencia.	(*) Según informe del Administrador de Contrato.
6	Por demora en la entrega de los informes mensuales, Informe de penalidades, Informes Especiales, Informes de Cierre, Informe de Valoración en el plazo establecido en el contrato.	1% UIT por cada día de la demora.	(*) Según informe del Administrador de Contrato.
7	Por incumplimiento a las normas de seguridad	0.25 UIT por cada incumplimiento verificado.	(*) Según informe del Administrador de Contrato.

(\*) El Administrador de Contrato, dependerá de la fase en que se encuentre el proyecto:

- Estudio de Pre Inversión: Unidad Formuladora o funcionario designado por LA ENTIDAD.
- Expediente Técnico de Obra: Área Administración de Proyectos de la ENTIDAD.

Estas penalidades se cuantificarán tomando como referencia la Unidad Impositiva Tributaria (UIT) vigente a la fecha de la infracción.

Cabe precisar que la penalidad por mora y otras penalidades pueden alcanzar cada una un monto máximo equivalente al diez por ciento (10%) del monto del contrato vigente, o de ser el caso del ítem que debió ejecutarse.

#### **Importante**

*De haberse previsto establecer penalidades distintas a la penalidad por mora, incluir dichas penalidades, los supuestos de aplicación de penalidad, la forma de cálculo de la penalidad para cada supuesto y el procedimiento mediante el cual se verifica el supuesto a penalizar, conforme el artículo 163 del Reglamento de la Ley de Contrataciones del Estado.*

Estas penalidades se deducen de los pagos a cuenta o del pago final, según corresponda; o si fuera necesario, se cobra del monto resultante de la ejecución de la garantía de fiel cumplimiento.

Estos dos (2) tipos de penalidades pueden alcanzar cada una un monto máximo equivalente al diez por ciento (10%) del monto del contrato vigente, o de ser el caso, del ítem que debió ejecutarse.

Cuando se llegue a cubrir el monto máximo de la penalidad por mora o el monto máximo para otras penalidades, de ser el caso, LA ENTIDAD puede resolver el contrato por incumplimiento.



**CLÁUSULA DÉCIMA CUARTA: RESOLUCIÓN DEL CONTRATO**

Cualquiera de las partes puede resolver el contrato, de conformidad con el numeral 32.3 del artículo 32 y artículo 36 de la Ley de Contrataciones del Estado, y el artículo 164 de su Reglamento. De darse el caso, LA ENTIDAD procederá de acuerdo a lo establecido en el artículo 165 del Reglamento de la Ley de Contrataciones del Estado.

**CLÁUSULA DÉCIMA QUINTA: RESPONSABILIDAD DE LAS PARTES**

Cuando se resuelva el contrato por causas imputables a algunas de las partes, se debe resarcir los daños y perjuicios ocasionados, a través de la indemnización correspondiente. Ello no obsta la aplicación de las sanciones administrativas, penales y pecuniarias a que dicho incumplimiento diere lugar, en el caso que éstas correspondan.

Lo señalado precedentemente no exime a ninguna de las partes del cumplimiento de las demás obligaciones previstas en el presente contrato.

**CLÁUSULA DÉCIMA SEXTA: ANTICORRUPCIÓN**

EL CONTRATISTA declara y garantiza no haber, directa o indirectamente, o tratándose de una persona jurídica a través de sus socios, integrantes de los órganos de administración, apoderados, representantes legales, funcionarios, asesores o personas vinculadas a las que se refiere el artículo 7 del Reglamento de la Ley de Contrataciones del Estado, ofrecido, negociado o efectuado, cualquier pago o, en general, cualquier beneficio o incentivo ilegal en relación al contrato.

Asimismo, el CONTRATISTA se obliga a conducirse en todo momento, durante la ejecución del contrato, con honestidad, probidad, veracidad e integridad y de no cometer actos ilegales o de corrupción, directa o indirectamente o a través de sus socios, accionistas, participacionistas, integrantes de los órganos de administración, apoderados, representantes legales, funcionarios, asesores y personas vinculadas a las que se refiere el artículo 7 del Reglamento de la Ley de Contrataciones del Estado.

Además, EL CONTRATISTA se compromete a i) comunicar a las autoridades competentes, de manera directa y oportuna, cualquier acto o conducta ilícita o corrupta de la que tuviera conocimiento; y ii) adoptar medidas técnicas, organizativas y/o de personal apropiadas para evitar los referidos actos o prácticas.

Finalmente, EL CONTRATISTA se compromete a no colocar a los funcionarios públicos con los que deba interactuar, en situaciones reñidas con la ética. En tal sentido, reconoce y acepta la prohibición de ofrecerles a éstos cualquier tipo de obsequio, donación, beneficio y/o gratificación, ya sea de bienes o servicios, cualquiera sea la finalidad con la que se lo haga.

**CLÁUSULA DÉCIMA SETIMA: MARCO LEGAL DEL CONTRATO**

Sólo en lo no previsto en este contrato, en la Ley de Contrataciones del Estado y su Reglamento, en las directivas que emita el OSCE y demás normativa especial que resulte aplicable, serán de aplicación supletoria las disposiciones pertinentes del Código Civil vigente, cuando corresponda, y demás normas de derecho privado.

**CLÁUSULA DÉCIMA OCTAVA: SOLUCIÓN DE CONTROVERSIAS<sup>22</sup>**

Las controversias que surjan entre las partes durante la ejecución del contrato se resuelven mediante conciliación o arbitraje, según el acuerdo de las partes.

Cualquiera de las partes tiene derecho a iniciar el arbitraje a fin de resolver dichas controversias dentro del plazo de caducidad previsto en la Ley de Contrataciones del Estado y su Reglamento.

<sup>23</sup>Por lo tanto, en el caso que surjan controversias entre las partes durante la ejecución del presente

<sup>22</sup> De acuerdo con el numeral 225.3 del artículo 225 del Reglamento, las partes pueden recurrir al arbitraje ad hoc cuando las controversias deriven de procedimientos de selección cuyo valor referencial sea menor o igual a cinco millones con 00/100 soles (S/ 5 000 000,00).

<sup>23</sup> Por disposición mediante documento de GCAF-JCL-0131-2023



contrato, estas serán resueltas mediante arbitraje institucional, resuelto por Tribunal Arbitral, conformado por tres (3) árbitros, del Centro de Arbitraje de la Cámara de Comercio de Lima o del Centro de Arbitraje y Resolución de Conflictos de la Pontificia Universidad Católica del Perú o Centro de Arbitraje CEAR Latinoamericano.

Facultativamente, cualquiera de las partes tiene el derecho a solicitar una conciliación dentro del plazo de caducidad correspondiente, según lo señalado en el artículo 224 del Reglamento de la Ley de Contrataciones del Estado, sin perjuicio de recurrir al arbitraje, en caso no se llegue a un acuerdo entre ambas partes o se llegue a un acuerdo parcial. Las controversias sobre nulidad del contrato solo pueden ser sometidas a arbitraje.

El Laudo arbitral emitido es inapelable, definitivo y obligatorio para las partes desde el momento de su notificación, según lo previsto en el numeral 45.21 del artículo 45 de la Ley de Contrataciones del Estado.

**CLÁUSULA DÉCIMA NOVENA: FACULTAD DE ELEVAR A ESCRITURA PÚBLICA**

Cualquiera de las partes puede elevar el presente contrato a Escritura Pública corriendo con todos los gastos que demande esta formalidad.

**CLÁUSULA VIGÉSIMA: CUMPLIMIENTO:**

Son causales de resolución de contrato la presentación con información inexacta o falsa de la Declaración Jurada de Prohibiciones e Incompatibilidades a que se hace referencia en la Ley de prevención y mitigación del conflicto de intereses en el acceso y salida de personal del servicio público. Asimismo, en caso se incumpla con los impedimentos señalados en el artículo 5 de dicha ley se aplicará la inhabilitación por cinco años para contratar o prestar servicios al Estado, bajo cualquier modalidad.

**CLÁUSULA VIGÉSIMA PRIMERA: DOMICILIO PARA EFECTOS DE LA EJECUCIÓN CONTRACTUAL**

Las partes declaran el siguiente domicilio para efecto de las notificaciones que se realicen durante la ejecución del presente contrato:

DOMICILIO DE LA ENTIDAD: [.....]

DOMICILIO DEL CONTRATISTA: [CONSIGNAR EL DOMICILIO SEÑALADO POR EL POSTOR GANADOR DE LA BUENA PRO AL PRESENTAR LOS REQUISITOS PARA EL PERFECCIONAMIENTO DEL CONTRATO]

La variación del domicilio aquí declarado de alguna de las partes debe ser comunicada a la otra parte, formalmente y por escrito, con una anticipación no menor de quince (15) días calendario.

De acuerdo con las bases integradas, la oferta y las disposiciones del presente contrato, las partes lo firman por duplicado en señal de conformidad en la ciudad de [.....] al [CONSIGNAR FECHA].

“LA ENTIDAD”

“EL CONTRATISTA”

**Importante**

*Este documento puede firmarse digitalmente si ambas partes cuentan con firma digital, según la Ley N° 27269, Ley de Firmas y Certificados Digitales<sup>24</sup>.*

<sup>24</sup> Para mayor información sobre la normativa de firmas y certificados digitales ingresar a: <https://www.indecopi.gob.pe/web/firmas-digitales/firmar-y-certificados-digitales>



CAPÍTULO VI  
CONSTANCIA DE PRESTACIÓN DE CONSULTORÍA DE OBRA

De conformidad con el artículo 169 del Reglamento, se deja expresa constancia de la culminación de la prestación derivada del contrato mencionado en el numeral 3 del presente documento.

1	DATOS DEL DOCUMENTO	Número del documento					
		Fecha de emisión del documento					
2	DATOS DEL CONTRATISTA	Nombre, denominación o razón social					
		RUC					
		EN CASO EL CONTRATISTA SEA UN CONSORCIO, ADEMÁS SE DEBERÁ REGISTRAR LA SIGUIENTE INFORMACIÓN:					
		Nombre o razón social del integrante del consorcio	RUC	%	Descripción de las obligaciones		
3	DATOS DEL CONTRATO	Número del contrato					
		Tipo y número del procedimiento de selección					
		Objeto del contrato	Elaboración de Expediente Técnico		Supervisión de la elaboración del Expediente Técnico		Supervisión de Obra
		Descripción del objeto del contrato					
		Fecha de suscripción del contrato					
		Monto total ejecutado del contrato					
		Plazo de ejecución contractual	Plazo original				días calendario
			Ampliación(es) de plazo				días calendario
			Total plazo				días calendario
			Fecha de inicio de la consultoría de obra				
	Fecha final de la consultoría de obra						

En caso de elaboración de Expediente Técnico

4	DATOS DEL EXPEDIENTE TÉCNICO	Denominación del proyecto	
		Ubicación del proyecto	
		Monto del presupuesto	

En caso de Supervisión de Obras

5	DATOS DE LA OBRA	Denominación de la obra	
		Ubicación de la obra	
		Número de adicionales de obra	
		Monto total de los adicionales	
		Número de deductivos	



	Monto total de los deductivos	
	Monto total de la obra	
6 APLICACIÓN DE PENALIDADES	Monto de las penalidades por mora	
	Monto de otras penalidades	
	Monto total de las penalidades aplicadas	
7 DATOS DE LA ENTIDAD	Nombre de la Entidad	
	RUC de la Entidad	
	Nombres y apellidos del funcionario que emite la constancia	
	Cargo que ocupa en la Entidad	
	Teléfono de contacto	
8	NOMBRE, FIRMA Y SELLO DEL FUNCIONARIO COMPETENTE	



## ANEXOS



**ANEXO N° 1**

**DECLARACIÓN JURADA DE DATOS DEL POSTOR**

Señores

**COMITÉ DE SELECCIÓN**

**ADJUDICACIÓN SIMPLIFICADA N°31-2024-HDNA-1**

Presente. -

El que se suscribe, [.....], postor y/o Representante Legal de [CONSIGNAR EN CASO DE SER PERSONA JURÍDICA], identificado con [CONSIGNAR TIPO DE DOCUMENTO DE IDENTIDAD] N° [CONSIGNAR NÚMERO DE DOCUMENTO DE IDENTIDAD], con poder inscrito en la localidad de [CONSIGNAR EN CASO DE SER PERSONA JURÍDICA] en la Ficha N° [CONSIGNAR EN CASO DE SER PERSONA JURÍDICA] Asiento N° [CONSIGNAR EN CASO DE SER PERSONA JURÍDICA], **DECLARO BAJO JURAMENTO** que la siguiente información se sujeta a la verdad:

Nombre, Denominación o Razón Social :			
Domicilio Legal :			
RUC :	Teléfono(s) :		
MYPE <sup>25</sup>		Sí	No
Correo electrónico :			

**Autorización de notificación por correo electrónico:**

Autorizo que se notifiquen al correo electrónico indicado las siguientes actuaciones:

1. Solicitud de reducción de la oferta económica.
2. Solicitud de subsanación de los requisitos para perfeccionar el contrato.
3. Solicitud para presentar los documentos para perfeccionar el contrato, según orden de prelación, de conformidad con lo previsto en el artículo 141 del Reglamento.
4. Respuesta a la solicitud de acceso al expediente de contratación.

Asimismo, me comprometo a remitir la confirmación de recepción, en el plazo máximo de dos (2) días hábiles de recibida la comunicación.

[CONSIGNAR CIUDAD Y FECHA]

.....  
**Firma, Nombres y Apellidos del postor o Representante legal, según corresponda**

**Importante**

*La notificación dirigida a la dirección de correo electrónico consignada se entenderá válidamente efectuada cuando la Entidad reciba acuse de recepción.*

<sup>25</sup> Esta información será verificada por la Entidad en la página web del Ministerio de Trabajo y Promoción del Empleo en la sección consulta de empresas acreditadas en el REMYPE en el link <http://www2.trabajo.gob.pe/servicios-en-linea-2-2/> y se tendrá en consideración, en caso el postor ganador de la buena pro solicite la retención del diez por ciento (10%) del monto del contrato, en calidad de garantía de fiel cumplimiento, según lo señalado en el numeral 149.4 del artículo 149 y el numeral 151.2 del artículo 151 del Reglamento. Asimismo, dicha información se tendrá en cuenta en caso de empate, conforme a lo previsto en el artículo 91 del Reglamento.



**Importante**

*Cuando se trate de consorcios, la declaración jurada es la siguiente:*

**ANEXO N° 1**

**DECLARACIÓN JURADA DE DATOS DEL POSTOR**

Señores

**COMITÉ DE SELECCIÓN**

**ADJUDICACIÓN SIMPLIFICADA N°31-2024-HDNA-1**

Presente. -

El que se suscribe, [.....], representante común del consorcio [CONSIGNAR EL NOMBRE DEL CONSORCIO], identificado con [CONSIGNAR TIPO DE DOCUMENTO DE IDENTIDAD] N° [CONSIGNAR NÚMERO DE DOCUMENTO DE IDENTIDAD], **DECLARO BAJO JURAMENTO** que la siguiente información se sujeta a la verdad:

Datos del consorciado 1			
Nombre, Denominación o Razón Social :			
Domicilio Legal :			
RUC :	Teléfono(s) :		
MYPE <sup>26</sup>	Sí	No	
Correo electrónico :			

Datos del consorciado 2			
Nombre, Denominación o Razón Social :			
Domicilio Legal :			
RUC :	Teléfono(s) :		
MYPE <sup>27</sup>	Sí	No	
Correo electrónico :			

Datos del consorciado ...			
Nombre, Denominación o Razón Social :			
Domicilio Legal :			
RUC :	Teléfono(s) :		
MYPE <sup>28</sup>	Sí	No	
Correo electrónico :			

**Autorización de notificación por correo electrónico:**

Correo electrónico del consorcio:

<sup>26</sup> Esta información será verificada por la Entidad en la página web del Ministerio de Trabajo y Promoción del Empleo en la sección consulta de empresas acreditadas en el REMYPE en el link <http://www2.trabajo.gob.pe/servicios-en-linea-2-2/> y se tendrá en consideración, en caso el consorcio ganador de la buena pro solicite la retención del diez por ciento (10%) del monto del contrato, en calidad de garantía de fiel cumplimiento, según lo señalado en el numeral 149.4 del artículo 149 y el numeral 151.2 del artículo 151 del Reglamento. Asimismo, dicha información se tendrá en cuenta en caso de empate, conforme a lo previsto en el artículo 91 del Reglamento. Para dichos efectos, todos los integrantes del consorcio deben acreditar la condición de micro o pequeña empresa.

<sup>27</sup> Ibidem.

<sup>28</sup> Ibidem.



Autorizo que se notifiquen al correo electrónico indicado las siguientes actuaciones:

1. Solicitud de reducción de la oferta económica.
2. Solicitud de subsanación de los requisitos para perfeccionar el contrato.
3. Solicitud para presentar los documentos para perfeccionar el contrato, según orden de prelación, de conformidad con lo previsto en el artículo 141 del Reglamento.
4. Respuesta a la solicitud de acceso al expediente de contratación.

Asimismo, me comprometo a remitir la confirmación de recepción, en el plazo máximo de dos (2) días hábiles de recibida la comunicación.

[CONSIGNAR CIUDAD Y FECHA]

.....  
**Firma, Nombres y Apellidos del representante  
común del consorcio**

**Importante**

*La notificación dirigida a la dirección de correo electrónico consignada se entenderá válidamente efectuada cuando la Entidad reciba acuse de recepción.*



**ANEXO N° 2**

**DECLARACIÓN JURADA**

**(ART. 52 DEL REGLAMENTO DE LA LEY DE CONTRATACIONES DEL ESTADO)**

Señores

**COMITÉ DE SELECCIÓN**

**ADJUDICACIÓN SIMPLIFICADA N°31-2024-HDNA-1**

Presente. -

Mediante el presente el suscrito, postor y/o Representante Legal de [CONSIGNAR EN CASO DE SER PERSONA JURÍDICA], declaro bajo juramento:

- i. No haber incurrido y me obligo a no incurrir en actos de corrupción, así como a respetar el principio de integridad.
- ii. No tener impedimento para postular en el procedimiento de selección ni para contratar con el Estado, conforme al artículo 11 de la Ley de Contrataciones del Estado.
- iii. Conocer las sanciones contenidas en la Ley de Contrataciones del Estado y su Reglamento, así como las disposiciones aplicables de la Ley N° 27444, Ley del Procedimiento Administrativo General.
- iv. Participar en el presente proceso de contratación en forma independiente sin mediar consulta, comunicación, acuerdo, arreglo o convenio con ningún proveedor; y, conocer las disposiciones del Decreto Legislativo N° 1034, Decreto Legislativo que aprueba la Ley de Represión de Conductas Anticompetitivas.
- v. Conocer, aceptar y someterme a las bases, condiciones y reglas del procedimiento de selección.
- vi. Ser responsable de la veracidad de los documentos e información que presento en el presente procedimiento de selección.
- vii. Comprometerme a mantener la oferta presentada durante el procedimiento de selección y a perfeccionar el contrato, en caso de resultar favorecido con la buena pro.

[CONSIGNAR CIUDAD Y FECHA]

.....  
**Firma, Nombres y Apellidos del postor o Representante legal, según corresponda**

**Importante**

*En el caso de consorcios, cada integrante debe presentar esta declaración jurada, salvo que sea presentada por el representante común del consorcio.*



### ANEXO N° 3

#### DECLARACIÓN JURADA DE CUMPLIMIENTO DE LOS TÉRMINOS DE REFERENCIA

Señores

**COMITÉ DE SELECCIÓN**

**ADJUDICACIÓN SIMPLIFICADA N°31-2024-HDNA-1**

Presente. -

Es grato dirigirme a usted, para hacer de su conocimiento que luego de haber examinado las bases y demás documentos del procedimiento de la referencia y, conociendo todos los alcances y las condiciones detalladas en dichos documentos, el postor que suscribe ofrece el servicio de consultoría de obra [CONSIGNAR EL OBJETO DE LA CONVOCATORIA], de conformidad con los Términos de Referencia que se indican en el numeral 3.1 del Capítulo III de la sección específica de las bases y los documentos del procedimiento.

[CONSIGNAR CIUDAD Y FECHA]

.....  
**Firma, Nombres y Apellidos del postor o  
Representante legal o común, según corresponda**

#### **Importante**

*Adicionalmente, puede requerirse la presentación de documentación que acredite el cumplimiento de los términos de referencia, conforme a lo indicado en el acápite relacionado al contenido de las ofertas de la presente sección de las bases.*



**ANEXO N° 4**

**DECLARACIÓN JURADA DE PLAZO DE PRESTACIÓN DEL SERVICIO DE CONSULTORÍA DE OBRA**

Señores

**COMITÉ DE SELECCIÓN**

**ADJUDICACIÓN SIMPLIFICADA N°31-2024-HDNA-1**

Presente. -

Mediante el presente, con pleno conocimiento de las condiciones que se exigen en las bases del procedimiento de la referencia, me comprometo a prestar el servicio de consultoría de obra objeto del presente procedimiento de selección en el plazo de [CONSIGNAR EL PLAZO OFERTADO].

[CONSIGNAR CIUDAD Y FECHA]

.....  
**Firma, Nombres y Apellidos del postor o  
Representante legal o común, según corresponda**



## ANEXO N° 5

### PROMESA DE CONSORCIO

(Sólo para el caso en que un consorcio se presente como postor)

Señores

**COMITÉ DE SELECCIÓN**

**ADJUDICACIÓN SIMPLIFICADA N°31-2024-HDNA-1**

Presente. -

Los suscritos declaramos expresamente que hemos convenido en forma irrevocable, durante el lapso que dure el procedimiento de selección, para presentar una oferta conjunta a la **ADJUDICACIÓN SIMPLIFICADA N°** [CONSIGNAR NOMENCLATURA DEL PROCEDIMIENTO].

Asimismo, en caso de obtener la buena pro, nos comprometemos a formalizar el contrato de consorcio, de conformidad con lo establecido por el artículo 140 del Reglamento de la Ley de Contrataciones del Estado, bajo las siguientes condiciones:

a) Integrantes del consorcio

1. [NOMBRE, DENOMINACIÓN O RAZÓN SOCIAL DEL CONSORCIADO 1].
2. [NOMBRE, DENOMINACIÓN O RAZÓN SOCIAL DEL CONSORCIADO 2].

b) Designamos a [CONSIGNAR NOMBRES Y APELLIDOS DEL REPRESENTANTE COMÚN], identificado con [CONSIGNAR TIPO DE DOCUMENTO DE IDENTIDAD] N° [CONSIGNAR NÚMERO DE DOCUMENTO DE IDENTIDAD], como representante común del consorcio para efectos de participar en todos los actos referidos al procedimiento de selección, suscripción y ejecución del contrato correspondiente con [CONSIGNAR NOMBRE DE LA ENTIDAD].

Asimismo, declaramos que el representante común del consorcio no se encuentra impedido, inhabilitado ni suspendido para contratar con el Estado.

c) Fijamos nuestro domicilio legal común en [.....].

d) Las obligaciones que corresponden a cada uno de los integrantes del consorcio son las siguientes:

1. OBLIGACIONES DE [NOMBRE, DENOMINACIÓN O RAZÓN SOCIAL DEL CONSORCIADO 1] [ % ]<sup>29</sup>

[DESCRIBIR LAS OBLIGACIONES DEL CONSORCIADO 1]

2. OBLIGACIONES DE [NOMBRE, DENOMINACIÓN O RAZÓN SOCIAL DEL CONSORCIADO 2] [ % ]<sup>30</sup>

[DESCRIBIR LAS OBLIGACIONES DEL CONSORCIADO 2]

<sup>29</sup> Consignar únicamente el porcentaje total de las obligaciones, el cual debe ser expresado en número entero, sin decimales.

<sup>30</sup> Consignar únicamente el porcentaje total de las obligaciones, el cual debe ser expresado en número entero, sin decimales.



TOTAL OBLIGACIONES

100%<sup>31</sup>

[CONSIGNAR CIUDAD Y FECHA]

.....  
Consortiado 1

Nombres, apellidos y firma del Consortiado 1  
o de su Representante Legal  
Tipo y N° de Documento de Identidad

.....  
Consortiado 2

Nombres, apellidos y firma del Consortiado 2  
o de su Representante Legal  
Tipo y N° de Documento de Identidad

**Importante**

*De conformidad con el artículo 52 del Reglamento, las firmas de los integrantes del consorcio deben ser legalizadas.*

<sup>31</sup> Este porcentaje corresponde a la sumatoria de los porcentajes de las obligaciones de cada uno de los integrantes del consorcio.



ANEXO N° 6

OFERTA ECONÓMICA

ÍTEM N° [INDICAR NÚMERO]

Señores  
**COMITÉ DE SELECCIÓN**  
**ADJUDICACIÓN SIMPLIFICADA N°31-2024-HDNA-1**  
Presente. -

Es grato dirigirme a usted, para hacer de su conocimiento que, de acuerdo con las bases, mi oferta económica es la siguiente:

CONCEPTO	OFERTA ECONÓMICA
<b>TOTAL</b>	

La oferta económica [CONSIGNAR LA MONEDA DE LA CONVOCATORIA] incluye todos los tributos, seguros, transporte, inspecciones, pruebas y, de ser el caso, los costos laborales conforme a la legislación vigente, así como cualquier otro concepto que pueda tener incidencia sobre el costo del servicio de consultoría a contratar; excepto la de aquellos postores que gocen de alguna exoneración legal, no incluirán en su oferta económica los tributos respectivos.

[CONSIGNAR CIUDAD Y FECHA]

.....  
**Firma, Nombres y Apellidos del postor o**  
**Representante legal o común, según corresponda**

**Importante**

- *El postor debe consignar el monto total de la oferta económica, sin perjuicio, que de resultar favorecido con la buena pro, presente el detalle de precios unitarios y la estructura de costos para el perfeccionamiento del contrato.*
- *En caso que el postor reduzca su oferta, según lo previsto en el artículo 68 del Reglamento, debe presentar nuevamente este Anexo.*
- *El postor que goce de alguna exoneración legal, debe indicar que su oferta no incluye el tributo materia de la exoneración, debiendo incluir el siguiente texto:*

*“Mi oferta no incluye [CONSIGNAR EL TRIBUTO MATERIA DE LA EXONERACIÓN]”.*

**Importante**

*Cuando se trate de consorcios, esta declaración jurada será presentada por cada uno de los integrantes del consorcio, salvo que se trate de consorcios con contabilidad independiente, en cuyo caso debe ser suscrita por el representante común, debiendo indicar su condición de consorcio con contabilidad independiente y el número de RUC del consorcio.*

**ANEXO N° 8****EXPERIENCIA DEL POSTOR EN LA ESPECIALIDAD**

Señores

**COMITÉ DE SELECCIÓN****ADJUDICACIÓN SIMPLIFICADA N°31-2024-HDNA-1**

Presente. -

Mediante el presente, el suscrito detalla la siguiente EXPERIENCIA EN LA ESPECIALIDAD:

Nº	CLIENTE	OBJETO DEL CONTRATO	Nº CONTRATO / O/S / COMPROBANTE DE PAGO	FECHA DEL CONTRATO O CP <sup>32</sup>	FECHA DE LA CONFORMIDAD DE SER EL CASO <sup>33</sup>	EXPERIENCIA PROVENIENTE <sup>34</sup> DE:	MONEDA	IMPORTE <sup>35</sup>	TIPO DE CAMBIO VENTA <sup>36</sup>	MONTO FACTURADO ACUMULADO <sup>37</sup>
1										
2										
3										

<sup>32</sup> Se refiere a la fecha de suscripción del contrato, de la emisión de la Orden de Servicios o de cancelación del comprobante de pago, según corresponda.

<sup>33</sup> Únicamente, cuando la fecha del perfeccionamiento del contrato, sea previa a los diez (10) años anteriores a la fecha de presentación de ofertas, caso en el cual el postor debe acreditar que la conformidad se emitió dentro de dicho periodo.

<sup>34</sup> Si el titular de la experiencia no es el postor, consignar si dicha experiencia corresponde a la matriz en caso que el postor sea sucursal, o fue transmitida por reorganización societaria, debiendo acompañar la documentación sustentatoria correspondiente. Al respecto, según la Opinión N° 216-2017/DTN “Considerando que la sociedad matriz y la sucursal constituyen la misma persona jurídica, la sucursal puede acreditar como suya la experiencia de su matriz”. Del mismo modo, según lo previsto en la Opinión N° 010-2013/DTN, “... en una operación de reorganización societaria que comprende tanto una fusión como una escisión, la sociedad resultante podrá acreditar como suya la experiencia de la sociedad incorporada o absorbida, que se extingue producto de la fusión; asimismo, si en virtud de la escisión se transfiere un bloque patrimonial consistente en una línea de negocio completa, la sociedad resultante podrá acreditar como suya la experiencia de la sociedad escindida, correspondiente a la línea de negocio transmitida. De esta manera, la sociedad resultante podrá emplear la experiencia transmitida, como consecuencia de la reorganización societaria antes descrita, en los futuros procesos de selección en los que participe”.

<sup>35</sup> Se refiere al monto del contrato ejecutado incluido adicionales y reducciones, de ser el caso.

<sup>36</sup> El tipo de cambio venta debe corresponder al publicado por la SBS correspondiente a la fecha de suscripción del contrato, de la emisión de la Orden de Servicios o de cancelación del comprobante de pago, según corresponda.

<sup>37</sup> Consignar en la moneda establecida en las bases.



Nº	CLIENTE	OBJETO DEL CONTRATO	Nº CONTRATO / O/S / COMPROBANTE DE PAGO	FECHA DEL CONTRATO O CP <sup>32</sup>	FECHA DE LA CONFORMIDAD DE SER EL CASO <sup>33</sup>	EXPERIENCIA PROVENIENTE <sup>34</sup> DE:	MONEDA	IMPORTE <sup>35</sup>	TIPO DE CAMBIO VENTA <sup>36</sup>	MONTO FACTURADO ACUMULADO <sup>37</sup>
4										
5										
6										
7										
8										
9										
10										
...										
20										
TOTAL										

[CONSIGNAR CIUDAD Y FECHA]

.....  
Firma, Nombres y Apellidos del postor o  
Representante legal o común, según corresponda





**ANEXO N° 9**

**DECLARACIÓN JURADA  
(NUMERAL 49.4 DEL ARTÍCULO 49 DEL REGLAMENTO)**

Señores  
**COMITÉ DE SELECCIÓN**  
**ADJUDICACIÓN SIMPLIFICADA N°31-2024-HDNA-1**  
Presente. -

Mediante el presente el suscrito, postor y/o Representante Legal de [CONSIGNAR EN CASO DE SER PERSONA JURÍDICA], declaro que la experiencia que acredito de la empresa [CONSIGNAR LA DENOMINACIÓN DE LA PERSONA JURÍDICA] como consecuencia de una reorganización societaria, no se encuentra en el supuesto establecido en el numeral 49.4 del artículo 49 del Reglamento.

[CONSIGNAR CIUDAD Y FECHA]

.....  
**Firma, Nombres y Apellidos del postor o  
Representante legal, según corresponda**

**Importante**

*A efectos de cautelar la veracidad de esta declaración, el postor puede verificar la información de la Relación de Proveedores Sancionados por el Tribunal de Contrataciones del Estado con Sanción Vigente en <http://portal.osce.gob.pe/rnp/content/relación-de-proveedores-sancionados>.*

*También le asiste dicha facultad al órgano encargado de las contrataciones o al órgano de la Entidad al que se le haya asignado la función de verificación de la oferta presentada por el postor ganador de la buena pro.*



**ANEXO N° 11**

**SOLICITUD DE BONIFICACIÓN DEL CINCO POR CIENTO (5%) POR TENER LA CONDICIÓN DE MICRO Y PEQUEÑA EMPRESA**

Señores

**COMITÉ DE SELECCIÓN**

**ADJUDICACIÓN SIMPLIFICADA N°31-2024-HDNA-1**

Presente. -

Mediante el presente el suscrito, postor y/o Representante legal de [CONSIGNAR EN CASO DE SER PERSONA JURÍDICA], solicito la asignación de la bonificación del cinco por ciento (5%) sobre el puntaje total obtenido, debido a que mi representada cuenta con la condición de micro y pequeña empresa.

[CONSIGNAR CIUDAD Y FECHA]

.....  
**Firma, Nombres y Apellidos del postor o  
Representante legal o común, según corresponda**

**Importante**

- Para asignar la bonificación, el órgano encargado de las contrataciones o comité de selección, según corresponda, verifica la página web del Ministerio de Trabajo y Promoción del Empleo en la sección consulta de empresas acreditadas en el REMYPE en el link <http://www2.trabajo.gob.pe/servicios-en-linea-2-2/>.
- Para que un consorcio pueda acceder a la bonificación, cada uno de sus integrantes debe cumplir con la condición de micro y pequeña empresa.



**ANEXO N° 12**

**AUTORIZACIÓN DE NOTIFICACIÓN DE LA DECISIÓN DE LA ENTIDAD SOBRE LA SOLICITUD DE AMPLIACIÓN DE PLAZO MEDIANTE MEDIOS ELECTRÓNICOS DE COMUNICACIÓN**

**(DOCUMENTO A PRESENTAR EN EL PERFECCIONAMIENTO DEL CONTRATO)**

Señores

**COMITÉ DE SELECCIÓN**

**ADJUDICACIÓN SIMPLIFICADA N°31-2024-HDNA-1**

Presente. -

El que se suscribe, [.....], postor adjudicado y/o Representante Legal de [CONSIGNAR EN CASO DE SER PERSONA JURÍDICA], identificado con [CONSIGNAR TIPO DE DOCUMENTO DE IDENTIDAD] N° [CONSIGNAR NÚMERO DE DOCUMENTO DE IDENTIDAD], autorizo que durante la ejecución del contrato se me notifique al correo electrónico [INDICAR EL CORREO ELECTRÓNICO] lo siguiente:

✓ Notificación de la decisión de la Entidad respecto a la solicitud de ampliación de plazo.

[CONSIGNAR CIUDAD Y FECHA]

.....  
**Firma, Nombres y Apellidos del postor o Representante legal o común, según corresponda**

**Importante**

*La notificación de la decisión de la Entidad respecto a la solicitud de ampliación de plazo se efectúa por medios electrónicos de comunicación, siempre que se cuente con la autorización correspondiente y sea posible obtener un acuse de recibo a través del mecanismo utilizado.*

**ANEXO N° 13****FORMATO DE DECLARACIÓN JURADA SOBRE PROHIBICIONES E  
INCOMPATIBILIDADES**

Yo, \_\_\_\_\_ identificado con DNI N° \_\_\_\_\_, declaro bajo juramento:

a) Cumplir con las obligaciones consignadas en el artículo 3 de la Ley N° 31564 y artículo 16 de su Reglamento, esto es:

- Guardar secreto, reserva o confidencialidad de los asuntos o información que, por ley expresa, tengan dicho carácter. Esta obligación se extiende aun cuando el vínculo laboral o contractual con la entidad pública se hubiera extinguido y mientras la información mantenga su carácter de secreta,

reservada o confidencial.

- No divulgar ni utilizar información que, sin tener reserva legal expresa, pudiera resultar privilegiada por su contenido relevante, empleándola en su beneficio o de terceros, o en perjuicio o desmedro del Estado o de terceros.

b) Abstenerme de intervenir en los casos que se configure el supuesto de impedimento señalado en el artículo 5 de la Ley N° 31564 y en los artículos 10 y 11 de su Reglamento.

c) No hallarme incurso en ninguno de los impedimentos señalados en los numerales 11.3 y 11.4 del artículo 11 del Reglamento de la Ley N° 31564.

Suscribo la presente declaración jurada manifestando que la información presentada se sujeta al principio de presunción de veracidad del numeral 1.7 del artículo IV del TUO de la Ley N° 27444, Ley del Procedimiento Administrativo General.

Si lo declarado no se ajusta a lo anteriormente mencionado, me sujeto a lo establecido en el artículo 438 del Código Penal y las demás responsabilidades administrativas, civiles y/o penales que correspondan, conforme al marco legal vigente.

Fecha:

\_\_\_\_\_  
Firma

DNI N: