

# ***BASES ESTÁNDAR DE CONCURSO PÚBLICO PARA LA CONTRATACIÓN DEL SERVICIO DE CONSULTORÍA DE OBRA***

*Aprobado mediante Directiva N° 001-2019-OSCE/CD*



**SUB DIRECCIÓN DE NORMATIVIDAD – DIRECCIÓN TÉCNICO NORMATIVA**  
**ORGANISMO SUPERVISOR DE LAS CONTRATACIONES DEL ESTADO - OSCE**

**SIMBOLOGÍA UTILIZADA:**

| N° | Símbolo   | Descripción  |
|----|---|--|
| 1  | [ABC] / [.....]   | La información solicitada dentro de los corchetes sombreados debe ser completada por la Entidad durante la elaboración de las bases.   |
| 2  | [ABC] / [.....]   | Es una indicación, o información que deberá ser completada por la Entidad con posterioridad al otorgamiento de la buena pro para el caso específico de la elaboración de la PROFORMA DEL CONTRATO; o por los proveedores, en el caso de los ANEXOS de la oferta. |
| 3  | <div>Importante</div> <ul style="list-style-type: none"> <li>• Abc</li> </ul>                 | Se refiere a consideraciones importantes a tener en cuenta por el comité de selección y por los proveedores.   |
| 4  | <div>Advertencia</div> <ul style="list-style-type: none"> <li>• Abc</li> </ul>                | Se refiere a advertencias a tener en cuenta por el comité de selección y por los proveedores.  |
| 5  | <div>Importante para la Entidad</div> <ul style="list-style-type: none"> <li>• Xyz</li> </ul> | Se refiere a consideraciones importantes a tener en cuenta por el comité de selección y deben ser eliminadas una vez culminada la elaboración de las bases.  |

**CARACTERÍSTICAS DEL DOCUMENTO:**

Las bases estándar deben ser elaboradas en formato WORD, y deben tener las siguientes características:

| N° | Características  | Parámetros  |
|----|------------------|---|
| 1  | Márgenes         | Superior : 2.5 cm      Inferior: 2.5 cm<br>Izquierda: 2.5 cm      Derecha: 2.5 cm   |
| 2  | Fuente           | Arial   |
| 3  | Estilo de Fuente | Normal: Para el contenido en general<br>Cursiva: Para el encabezado y pie de página<br>Para las Consideraciones importantes (Ítem 3 del cuadro anterior)  |
| 4  | Color de Fuente  | Automático: Para el contenido en general<br>Azul : Para las Consideraciones importantes (Ítem 3 del cuadro anterior)  |
| 5  | Tamaño de Letra  | 16 : Para las dos primeras hojas de las Secciones General y Específica<br>11 : Para el nombre de los Capítulos.<br>10 : Para el cuerpo del documento en general<br>9 : Para el encabezado y pie de página<br>Para el contenido de los cuadros, pudiendo variar, según la necesidad<br>8 : Para las Notas al pie |
| 6  | Alineación       | Justificada: Para el contenido en general y notas al pie.<br>Centrada : Para la primera página, los títulos de las Secciones y nombres de los Capítulos)  |
| 7  | Interlineado     | Sencillo  |
| 8  | Espaciado        | Anterior : 0<br>Posterior : 0   |
| 9  | Subrayado        | Para los nombres de las Secciones y para resaltar o hacer hincapié en algún concepto  |

**INSTRUCCIONES DE USO:**

- Una vez registrada la información solicitada dentro de los corchetes sombreados en gris, el texto deberá quedar en letra tamaño 10, con estilo normal, sin formato de negrita y sin sombrear.
- La nota **IMPORTANTE** no puede ser modificada ni eliminada en la Sección General. En el caso de la Sección Específica debe seguirse la instrucción que se indica en dicha nota.

## **BASES ESTÁNDAR DE CONCURSO PÚBLICO PARA LA CONTRATACIÓN DEL SERVICIO DE CONSULTORÍA DE OBRA<sup>1</sup>**

**CONCURSO PÚBLICO N°  
01-2025-GR.LAMB/GRA**

**PRIMERA CONVOCATORIA**

**CONTRATACIÓN DEL SERVICIO DE CONSULTORÍA DE  
OBRA**

**Supervisión de la Ejecución de la obra: “MEJORAMIENTO  
DEL SERVICIO DE AGUA SISTEMA DE RIEGO NUEVO  
AMANECER – EL PAPAYO, DISTRITO DE CHOCHOPE,  
PROVINCIA Y DEPARTAMENTO DE LAMBAYEQUE”, con  
Código Único de Inversiones N°2253900**

---

<sup>1</sup> Estas Bases se utilizarán para la contratación del servicio de consultoría de obra. Para tal efecto, se deberá tener en cuenta la siguiente definición:

**Consultoría de obra:** Servicios profesionales altamente calificados consistente en la elaboración del expediente técnico de obras, en la supervisión de la elaboración de expediente técnico de obra o en la supervisión de obras.

## DEBER DE COLABORACIÓN

La Entidad y todo proveedor que se someta a las presentes Bases, sea como participante, postor y/o contratista, deben conducir su actuación conforme a los principios previstos en la Ley de Contrataciones del Estado.

En este contexto, se encuentran obligados a prestar su colaboración al OSCE y a la Secretaría Técnica de la Comisión de Defensa de la Libre Competencia del INDECOPI, en todo momento según corresponda a sus competencias, a fin de comunicar presuntos casos de fraude, colusión y corrupción por parte de los funcionarios y servidores de la Entidad, así como los proveedores y demás actores que participan en el proceso de contratación.

De igual forma, deben poner en conocimiento del OSCE y a la Secretaría Técnica de la Comisión de Defensa de la Libre Competencia del INDECOPI los indicios de conductas anticompetitivas que se presenten durante el proceso de contratación, en los términos del Decreto Legislativo N° 1034, "Ley de Represión de Conductas Anticompetitivas", o norma que la sustituya, así como las demás normas de la materia.

La Entidad y todo proveedor que se someta a las presentes Bases, sea como participante, postor y/o contratista del proceso de contratación deben permitir al OSCE o a la Secretaría Técnica de la Comisión de Defensa de la Libre Competencia del INDECOPI el acceso a la información referida a las contrataciones del Estado que sea requerida, prestar testimonio o absolución de posiciones que se requieran, entre otras formas de colaboración.

## **SECCIÓN GENERAL**

### **DISPOSICIONES COMUNES DEL PROCEDIMIENTO DE SELECCIÓN**

(ESTA SECCIÓN NO DEBE SER MODIFICADA EN NINGÚN EXTREMO, BAJO SANCIÓN DE NULIDAD)

## CAPÍTULO I ETAPAS DEL PROCEDIMIENTO DE SELECCIÓN

### 1.1. REFERENCIAS

Cuando en el presente documento se mencione la palabra Ley, se entiende que se está haciendo referencia a la Ley N° 30225, Ley de Contrataciones del Estado, y cuando se mencione la palabra Reglamento, se entiende que se está haciendo referencia al Reglamento de la Ley de Contrataciones del Estado aprobado por Decreto Supremo N° 344-2018-EF.

Las referidas normas incluyen sus respectivas modificaciones, de ser el caso.

### 1.2. CONVOCATORIA

Se realiza a través de su publicación en el SEACE de conformidad con lo señalado en el artículo 54 del Reglamento, en la fecha señalada en el calendario del procedimiento de selección, debiendo adjuntar las bases y resumen ejecutivo.

### 1.3. REGISTRO DE PARTICIPANTES

El registro de participantes se realiza conforme al artículo 55 del Reglamento. En el caso de un consorcio, basta que se registre uno (1) de sus integrantes.

#### Importante

- *Para registrarse como participante en un procedimiento de selección convocado por las Entidades del Estado Peruano, es necesario que los proveedores cuenten con inscripción vigente y estar habilitados ante el Registro Nacional de Proveedores (RNP) que administra el Organismo Supervisor de las Contrataciones del Estado (OSCE). Para obtener mayor información, se puede ingresar a la siguiente dirección electrónica: [www.rnp.gob.pe](http://www.rnp.gob.pe).*
- *Los proveedores que deseen registrar su participación deben ingresar al SEACE utilizando su Certificado SEACE (usuario y contraseña). Asimismo, deben observar las instrucciones señaladas en el documento de orientación "Guía para el registro de participantes electrónico" publicado en <https://www2.seace.gob.pe/>.*
- *En caso los proveedores no cuenten con inscripción vigente en el RNP y/o se encuentren inhabilitados o suspendidos para ser participantes, postores y/o contratistas, el SEACE restringirá su registro, quedando a potestad de estos intentar nuevamente registrar su participación en el procedimiento de selección en cualquier otro momento, dentro del plazo establecido para dicha etapa, siempre que haya obtenido la vigencia de su inscripción o quedado sin efecto la sanción que le impuso el Tribunal de Contrataciones del Estado.*

### 1.4. FORMULACIÓN DE CONSULTAS Y OBSERVACIONES A LAS BASES

La formulación de consultas y observaciones a las bases se efectúa de conformidad con lo establecido en los numerales 72.1 y 72.2 del artículo 72 del Reglamento.

#### Importante

*No pueden formularse consultas ni observaciones respecto del contenido de una ficha de homologación aprobada, aun cuando el requerimiento haya sido homologado parcialmente respecto a las características técnicas y/o requisitos de calificación y/o condiciones de ejecución. Las consultas y observaciones que se formulen sobre el particular, se tienen como no presentadas.*

**1.5. ABSOLUCIÓN DE CONSULTAS, OBSERVACIONES E INTEGRACIÓN DE BASES**

La absolución de consultas, observaciones e integración de las bases se realizan conforme a las disposiciones previstas en los numerales 72.4 y 72.5 del artículo 72 del Reglamento.

**Importante**

- *No se absolverán consultas y observaciones a las bases que se presenten en forma física.*
- *Cuando exista divergencia entre lo indicado en el pliego de absolución de consultas y observaciones y la integración de bases, prevalece lo absuelto en el referido pliego; sin perjuicio, del deslinde de responsabilidades correspondiente.*

**1.6. ELEVACIÓN AL OSCE DEL PLIEGO DE ABSOLUCIÓN DE CONSULTAS Y OBSERVACIONES E INTEGRACIÓN DE BASES**

Los cuestionamientos al pliego de absolución de consultas y observaciones así como a las bases integradas por supuestas vulneraciones a la normativa de contrataciones, a los principios que rigen la contratación pública u otra normativa que tenga relación con el objeto de la contratación, pueden ser elevados al OSCE de acuerdo a lo indicado en los numerales del 72.8 al 72.11 del artículo 72 del Reglamento.

La solicitud de elevación para emisión de Pronunciamiento se presenta ante la Entidad, la cual debe remitir al OSCE el expediente completo, de acuerdo a lo señalado en el artículo 124 del TUO de la Ley 27444, aprobado por Decreto Supremo N° 004-2019-JUS, al día hábil siguiente de recibida dicha solicitud.

**Advertencia**

*La solicitud de elevación al OSCE de los cuestionamientos al pliego de absolución de consultas y observaciones, así como a las Bases integradas, se realiza de manera electrónica a través del SEACE, a partir de la oportunidad en que establezca el OSCE mediante comunicado.*

**Importante**

*Constituye infracción pasible de sanción según lo previsto en el literal n) del numeral 50.1 del artículo 50 de la Ley, presentar cuestionamientos maliciosos o manifiestamente infundados al pliego de absolución de consultas y/u observaciones.*

**1.7. FORMA DE PRESENTACIÓN DE OFERTAS**

Las ofertas se presentan conforme lo establecido en el artículo 59 del Reglamento.

Las declaraciones juradas, formatos o formularios previstos en las bases que conforman la oferta deben estar debidamente firmados por el postor (firma manuscrita o digital, según la Ley N° 27269, Ley de Firmas y Certificados Digitales<sup>2</sup>). Los demás documentos deben ser visados por el postor. En el caso de persona jurídica, por su representante legal, apoderado o mandatario designado para dicho fin y, en el caso de persona natural, por este o su apoderado. No se acepta el pegado de la imagen de una firma o visto. Las ofertas se presentan foliadas.

**Importante**

<sup>2</sup> Para mayor información sobre la normativa de firmas y certificados digitales ingresar a: <https://www.indecopi.gob.pe/web/firmas-digitales/firmar-y-certificados-digitales>

- *Los formularios electrónicos que se encuentran en el SEACE y que los proveedores deben llenar para presentar sus ofertas, tienen carácter de declaración jurada.*
- *En caso la información contenida en los documentos escaneados que conforman la oferta no coincida con lo declarado a través del SEACE, prevalece la información declarada en los documentos escaneados.*
- *No se tomará en cuenta las ofertas que se presenten en físico a la Entidad.*

## 1.8. PRESENTACIÓN Y APERTURA DE OFERTAS

El participante presentará su oferta de manera electrónica a través del SEACE, desde las 00:01 horas hasta las 23:59 horas del día establecido para el efecto en el cronograma del procedimiento; adjuntando el archivo digitalizado que contenga los documentos que conforman la oferta de acuerdo a lo requerido en las bases.

El participante debe verificar antes de su envío, bajo su responsabilidad, que el archivo pueda ser descargado y su contenido sea legible.

### Importante

*Los integrantes de un consorcio no pueden presentar ofertas individuales ni conformar más de un consorcio en un procedimiento de selección, o en un determinado ítem cuando se trate de procedimientos de selección según relación de ítems.*

En la apertura electrónica de la oferta técnica, el comité de selección verifica la presentación de lo exigido en la sección específica de las bases de conformidad con el numeral 81.2 del artículo 81 del Reglamento y determina si las ofertas responden a las características y/o requisitos y condiciones de los Términos de Referencia, detallados en la sección específica de las bases. De no cumplir con lo requerido, la oferta se considera no admitida.

## 1.9. CALIFICACIÓN Y EVALUACIÓN DE LAS OFERTAS

La calificación y evaluación de los postores se realiza conforme los requisitos de calificación y factores de evaluación que se indican en la sección específica de las bases.

La evaluación técnica y económica se realiza sobre la base de:

Oferta técnica : 100 puntos  
Oferta económica : 100 puntos

### 1.9.1 CALIFICACIÓN DE LAS OFERTAS TÉCNICAS

La calificación de las ofertas técnicas se realiza conforme a lo establecido en el numeral 82.1 del artículo 82 del Reglamento.

### 1.9.2 EVALUACIÓN DE LAS OFERTAS TÉCNICAS

La evaluación de las ofertas técnicas se realiza conforme a lo establecido en los numerales 82.2 y 82.3 del artículo 82 del Reglamento.

### 1.9.3 APERTURA Y EVALUACIÓN DE OFERTAS ECONÓMICAS

El comité de selección evalúa las ofertas económicas y determina el puntaje total de las ofertas de conformidad con el artículo 83 del Reglamento así como los coeficientes de ponderación previstos en la sección específica de las bases.

### Importante



*En el caso de procedimientos de selección por relación de ítems cuando la contratación del servicio de consultoría de obra va a ser prestado fuera de la provincia de Lima y Callao y el monto del valor referencial de algún ítem no supere los doscientos mil Soles (S/ 200,000.00), a solicitud del postor se asigna una bonificación equivalente al diez por ciento (10%) sobre el puntaje total obtenido en dicho ítem por los postores con domicilio en la provincia donde prestará el servicio, o en las provincias colindantes, sean o no pertenecientes al mismo departamento o región. El domicilio es el consignado en la constancia de inscripción ante el RNP<sup>3</sup>.*

#### 1.10. SUBSANACIÓN DE LAS OFERTAS

La subsanación de las ofertas se sujeta a lo establecido en el artículo 60 del Reglamento. El plazo que se otorgue para la subsanación no puede ser inferior a un (1) día hábil.

La solicitud de subsanación se realiza de manera electrónica a través del SEACE y será remitida al correo electrónico consignado por el postor al momento de realizar su inscripción en el RNP, siendo su responsabilidad el permanente seguimiento de las notificaciones a dicho correo. La notificación de la solicitud se entiende efectuada el día de su envío al correo electrónico.

La presentación de las subsanaciones se realiza a través del SEACE. No se tomará en cuenta la subsanación que se presente en físico a la Entidad.

#### 1.11. OTORGAMIENTO DE LA BUENA PRO

La buena pro se otorga luego de la evaluación correspondiente según lo indicado en el numeral 1.9.3 de la presente sección.

Previo al otorgamiento de la buena pro, el comité de selección aplica lo dispuesto en el artículo 68 del Reglamento, sobre el rechazo de las ofertas, de ser el caso.

En el supuesto de que dos (2) o más ofertas empaten, el otorgamiento de la buena pro se efectúa siguiendo estrictamente el orden señalado en el numeral 84.2 del artículo 84 del Reglamento. El desempate mediante sorteo se realiza de manera electrónica a través del SEACE.

Definida la oferta ganadora, el comité de selección otorga la buena pro, mediante su publicación en el SEACE, incluyendo el cuadro comparativo y las actas debidamente motivadas de los resultados de la admisión, no admisión, calificación, descalificación, evaluación, rechazo y el otorgamiento de la buena pro.

#### 1.12. CONSENTIMIENTO DE LA BUENA PRO

Cuando se hayan presentado dos (2) o más ofertas, el consentimiento de la buena pro se produce a los ocho (8) días hábiles siguientes de la notificación de su otorgamiento, sin que los postores hayan ejercido el derecho de interponer el recurso de apelación.

En caso que se haya presentado una sola oferta, el consentimiento de la buena pro se produce el mismo día de la notificación de su otorgamiento.

El consentimiento del otorgamiento de la buena pro se publica en el SEACE al día hábil siguiente de producido.

<sup>3</sup> La constancia de inscripción electrónica se visualizará en el portal web del Registro Nacional de Proveedores: [www.mrp.gob.pe](http://www.mrp.gob.pe)

**Importante**

*Una vez consentido el otorgamiento de la buena pro, el órgano encargado de las contrataciones o el órgano de la Entidad al que se haya asignado tal función realiza la verificación de la oferta presentada por el postor ganador de la buena pro conforme lo establecido en el numeral 64.6 del artículo 64 del Reglamento.*

## CAPÍTULO II

### SOLUCIÓN DE CONTROVERSIAS DURANTE EL PROCEDIMIENTO DE SELECCIÓN

#### 2.1. RECURSO DE APELACIÓN

A través del recurso de apelación se pueden impugnar los actos dictados durante el desarrollo del procedimiento de selección hasta antes del perfeccionamiento del contrato.

El recurso de apelación se presenta ante y es resuelto por el Tribunal de Contrataciones del Estado.

Los actos que declaren la nulidad de oficio, la cancelación del procedimiento de selección y otros actos emitidos por el Titular de la Entidad que afecten la continuidad de este, se impugnan ante el Tribunal de Contrataciones del Estado.

#### Importante

- *Una vez otorgada la buena pro, el comité de selección, está en la obligación de permitir el acceso de los participantes y postores al expediente de contratación, salvo la información calificada como secreta, confidencial o reservada por la normativa de la materia, a más tardar dentro del día siguiente de haberse solicitado por escrito.*
- *A efectos de recoger la información de su interés, los postores pueden valerse de distintos medios, tales como: (i) la lectura y/o toma de apuntes, (ii) la captura y almacenamiento de imágenes, e incluso (iii) pueden solicitar copia de la documentación obrante en el expediente, siendo que, en este último caso, la Entidad deberá entregar dicha documentación en el menor tiempo posible, previo pago por tal concepto.*
- *El recurso de apelación se presenta ante la Mesa de Partes del Tribunal o ante las oficinas desconcentradas del OSCE.*

#### 2.2. PLAZOS DE INTERPOSICIÓN DEL RECURSO DE APELACIÓN

La apelación contra el otorgamiento de la buena pro o contra los actos dictados con anterioridad a ella se interpone dentro de los ocho (8) días hábiles siguientes de haberse notificado el otorgamiento de la buena pro.

La apelación contra los actos dictados con posterioridad al otorgamiento de la buena pro, contra la declaración de nulidad, cancelación y declaratoria de desierto del procedimiento, se interpone dentro de los ocho (8) días hábiles siguientes de haberse tomado conocimiento del acto que se desea impugnar.

### CAPÍTULO III DEL CONTRATO

#### 3.1. PERFECCIONAMIENTO DEL CONTRATO

Los plazos y el procedimiento para perfeccionar el contrato se realiza conforme a lo indicado en el artículo 141 del Reglamento.

Para perfeccionar el contrato, el postor ganador de la buena pro debe presentar los documentos señalados en el artículo 139 del Reglamento y los previstos en la sección específica de las bases.

#### 3.2. GARANTÍAS

Las garantías que deben otorgar los postores y/o contratistas, según corresponda, son las de fiel cumplimiento del contrato y por los adelantos.

##### 3.2.1. GARANTÍA DE FIEL CUMPLIMIENTO

Como requisito indispensable para perfeccionar el contrato, el postor ganador debe entregar a la Entidad la garantía de fiel cumplimiento del mismo por una suma equivalente al diez por ciento (10%) del monto del contrato original. Esta se mantiene vigente hasta el consentimiento de la liquidación final.

##### 3.2.2. GARANTÍA DE FIEL CUMPLIMIENTO POR PRESTACIONES ACCESORIAS

En las contrataciones que conllevan la ejecución de prestaciones accesorias, tales como mantenimiento, reparación o actividades afines, se otorga una garantía adicional por una suma equivalente al diez por ciento (10%) del monto del contrato de la prestación accesorio, la misma que debe ser renovada periódicamente hasta el cumplimiento total de las obligaciones garantizadas.

##### Importante

*En los contratos de consultorías de obras que celebren las Entidades con las micro y pequeñas empresas, estas últimas pueden otorgar como garantía de fiel cumplimiento el diez por ciento (10%) del monto del contrato, porcentaje que es retenido por la Entidad durante la primera mitad del número total de pagos a realizarse, de forma prorrateada en cada pago, con cargo a ser devuelto a la finalización del mismo, conforme lo establecen los numerales 149.4 y 149.5 del artículo 149 del Reglamento y numeral 151.2 del artículo 151 del Reglamento.*

##### 3.2.3. GARANTÍA POR ADELANTO

En caso se haya previsto en la sección específica de las bases la entrega de adelantos, el contratista debe presentar una garantía emitida por idéntico monto conforme a lo estipulado en el artículo 153 del Reglamento.

#### 3.3. REQUISITOS DE LAS GARANTÍAS

Las garantías que se presenten deben ser incondicionales, solidarias, irrevocables y de realización automática en el país, al solo requerimiento de la Entidad. Asimismo, deben ser emitidas por empresas que se encuentren bajo la supervisión directa de la Superintendencia de Banca, Seguros y Administradoras Privadas de Fondos de Pensiones y que cuenten con clasificación de riesgo B o superior. Asimismo, deben estar autorizadas para emitir garantías; o

estar consideradas en la última lista de bancos extranjeros de primera categoría que periódicamente publica el Banco Central de Reserva del Perú.

#### Importante

*Corresponde a la Entidad verificar que las garantías presentadas por el postor ganador de la buena pro y/o contratista cumplan con los requisitos y condiciones necesarios para su aceptación y eventual ejecución; sin perjuicio de la determinación de las responsabilidades funcionales que correspondan.*

#### Advertencia

*Los funcionarios de las Entidades no deben aceptar garantías emitidas bajo condiciones distintas a las establecidas en el presente numeral, debiendo tener en cuenta lo siguiente:*

*1. La clasificadora de riesgo que asigna la clasificación a la empresa que emite la garantía debe encontrarse listada en el portal web de la SBS (<http://www.sbs.gob.pe/sistema-financiero/clasificadoras-de-riesgo>).*

*2. Se debe identificar en la página web de la clasificadora de riesgo respectiva, cuál es la clasificación vigente de la empresa que emite la garantía, considerando la vigencia a la fecha de emisión de la garantía.*

*3. Para fines de lo establecido en el artículo 148 del Reglamento, la clasificación de riesgo B, incluye las clasificaciones B+ y B.*

*4. Si la empresa que otorga la garantía cuenta con más de una clasificación de riesgo emitida por distintas empresas listadas en el portal web de la SBS, bastará que en una de ellas cumpla con la clasificación mínima establecida en el Reglamento.*

*En caso exista alguna duda sobre la clasificación de riesgo asignada a la empresa emisora de la garantía, se deberá consultar a la clasificadora de riesgos respectiva.*

*De otro lado, además de cumplir con el requisito referido a la clasificación de riesgo, a efectos de verificar si la empresa emisora se encuentra autorizada por la SBS para emitir garantías, debe revisarse el portal web de dicha Entidad (<http://www.sbs.gob.pe/sistema-financiero/relacion-de-empresas-que-se-encuentran-autorizadas-a-emitir-cartas-fianza>).*

*Los funcionarios competentes deben verificar la autenticidad de la garantía a través de los mecanismos establecidos (consulta web, teléfono u otros) por la empresa emisora.*

### 3.4. EJECUCIÓN DE GARANTÍAS

La Entidad puede solicitar la ejecución de las garantías conforme a los supuestos contemplados en el artículo 155 del Reglamento.

### 3.5. ADELANTOS

La Entidad puede entregar adelantos directos al contratista, los que en ningún caso exceden en conjunto del treinta por ciento (30%) del monto del contrato original, siempre que ello haya sido previsto en la sección específica de las bases.

### 3.6. PENALIDADES

#### 3.6.1. PENALIDAD POR MORA EN LA EJECUCIÓN DE LA PRESTACIÓN

En caso de retraso injustificado del contratista en la ejecución de las prestaciones objeto del contrato, la Entidad le aplica automáticamente una penalidad por mora por cada día

de atraso, de conformidad con el artículo 162 del Reglamento.

### 3.6.2. OTRAS PENALIDADES

La Entidad puede establecer penalidades distintas a la mencionada en el numeral precedente, según lo previsto en el artículo 163 del Reglamento y lo indicado en la sección específica de las bases.

Estos dos tipos de penalidades se calculan en forma independiente y pueden alcanzar cada una un monto máximo equivalente al diez por ciento (10%) del monto del contrato vigente, o de ser el caso, del ítem que debió ejecutarse.

### 3.7. PAGOS

El pago se realiza después de ejecutada la respectiva prestación, pudiendo contemplarse pagos a cuenta, según la forma establecida en la sección específica de las bases o en el contrato.

La Entidad paga las contraprestaciones pactadas a favor del contratista dentro de los diez (10) días calendario siguientes de otorgada la conformidad de los servicios, siempre que se verifiquen las condiciones establecidas en el contrato para ello, bajo responsabilidad del funcionario competente.

La conformidad se emite en un plazo máximo de quince (15) días, bajo responsabilidad del funcionario que debe emitir la conformidad.

En el caso que se haya suscrito contrato con un consorcio, el pago se realizará de acuerdo a lo que se indique en el contrato de consorcio.

#### **Advertencia**

*En caso de retraso en los pagos a cuenta o pago final por parte de la Entidad, salvo que se deba a caso fortuito o fuerza mayor, esta reconoce al contratista los intereses legales correspondientes, de conformidad con el artículo 39 de la Ley y 171 del Reglamento, debiendo repetir contra los responsables de la demora injustificada.*

### 3.8. INCUMPLIMIENTO DEL CONTRATO

Las causales para la resolución del contrato, serán aplicadas de conformidad con el artículo 36 de la Ley y 164 del Reglamento.

### 3.9. DISPOSICIONES FINALES

Todos los demás aspectos del presente procedimiento no contemplados en las bases se regirán supletoriamente por la Ley y su Reglamento, así como por las disposiciones legales vigentes.

## **SECCIÓN ESPECÍFICA**

### **CONDICIONES ESPECIALES DEL PROCEDIMIENTO DE SELECCIÓN**

(EN ESTA SECCIÓN LA ENTIDAD DEBERÁ COMPLETAR LA INFORMACIÓN EXIGIDA, DE ACUERDO A LAS INSTRUCCIONES INDICADAS)

## CAPÍTULO I GENERALIDADES

### 1.1. ENTIDAD CONVOCANTE

Nombre : GOBIERNO REGIONAL DE LAMBAYEQUE-GERENCIA REGIONAL DE AGRICULTURA

RUC N° : 20396088127

Domicilio legal : AV. AREQUIPA N° 138 URB. LOS LIBERTADORES CHICLAYO-CHICLAYO-LAMBAYEQUE

Teléfono: : 074-234721

Correo electrónico: : graservicios2025@gmail.com

### 1.2. OBJETO DE LA CONVOCATORIA

El presente procedimiento de selección tiene por objeto la contratación del servicio de consultoría de obra para la Supervisión de la Ejecución de la obra: “MEJORAMIENTO DEL SERVICIO DE AGUA SISTEMA DE RIEGO NUEVO AMANECER – EL PAPAYO, DISTRITO DE CHOCHOPE, PROVINCIA Y DEPARTAMENTO DE LAMBAYEQUE”, con Código Único de Inversiones N°2253900

### 1.3. VALOR REFERENCIAL<sup>4</sup>

El valor referencial asciende a S/. **640,537.04 (Seiscientos cuarenta mil quinientos treinta y siete con 04/100 soles)**, incluidos los impuestos de Ley y cualquier otro concepto que incida en el costo total del servicio de consultoría de obra. El valor referencial ha sido calculado al mes de febrero 2025.

| Valor Referencial<br>(VR)  | Límites <sup>5</sup>   |   |
|--|--|---|
|  | Inferior   | Superior  |
| <b>S/. 640,537.04</b><br><b>(Seiscientos cuarenta mil quinientos treinta y siete con 04/100 soles)</b> | <b>S/. 576,483.34</b><br>(Quinientos setenta y seis mil cuatrocientos ochenta y tres con 34/100 soles) | <b>S/. 704,590.74</b><br>(Setecientos cuatro mil quinientos noventa con 74/100 soles) |

#### **Importante**

*Las ofertas económicas no pueden exceder los límites del valor referencial de conformidad con el numeral 28.2 del artículo 28 de la Ley.*

<sup>4</sup> El monto del valor referencial indicado en esta sección de las bases no debe diferir del monto del valor referencial consignado en la ficha del procedimiento en el SEACE. No obstante, de existir contradicción entre estos montos, primará el monto del valor referencial indicado en las bases aprobadas.

<sup>5</sup> De acuerdo a lo señalado en el artículo 48 del Reglamento, estos límites se calculan considerando dos (2) decimales. Para ello, si el límite inferior tiene más de dos decimales, se aumenta en un dígito el valor del segundo decimal; en el caso del límite superior, se considera el valor del segundo decimal sin efectuar el redondeo.



**1.4. EXPEDIENTE DE CONTRATACIÓN**

El expediente de contratación fue aprobado mediante RESOLUCION GERENCIAL REGIONAL N° 000111-2025-GR.LAMB/GRA (515786489 – 14) del 16 de abril del 2025.

**1.5. FUENTE DE FINANCIAMIENTO**

RECURSOS DETERMINADOS

**Importante**

*La fuente de financiamiento debe corresponder a aquella prevista en la Ley de Equilibrio Financiero del Presupuesto del Sector Público del año fiscal en el cual se convoca el procedimiento de selección.*

**1.6. SISTEMA DE CONTRATACIÓN**

El presente procedimiento se rige por el sistema de ESQUEMA MIXTO DE SUMA ALZADA Y TARIFAS, de acuerdo con lo establecido en el expediente de contratación respectivo.

**Importante**

*En el caso de supervisión de obras, cuando se haya previsto que las actividades comprenden la liquidación del contrato de obra, la supervisión se rige bajo el sistema de tarifas mientras que la liquidación se rige bajo el sistema a suma alzada.*

**1.7. ALCANCES DEL REQUERIMIENTO**

El alcance de la prestación está definido en el Capítulo III de la presente sección de las bases.

**1.8. PLAZO DE PRESTACIÓN DEL SERVICIO DE CONSULTORÍA DE OBRA**

Los servicios de consultoría de obra materia de la presente convocatoria se prestarán en el plazo total de 240 (Doscientos cuarenta) días calendario en concordancia con lo establecido en el expediente de contratación.

| ITEM  | COMPONENTES            | PLAZO (días) |
|-------|------------------------|--------------|
| 01    | Supervisión de la obra | 210          |
| 02    | Liquidación de Obra    | 30           |
| TOTAL |                        | 240          |

**Importante**

*En el caso de supervisión de obras, el plazo inicial del contrato debe estar vinculado al del contrato de la obra a ejecutar y comprender hasta la liquidación de la obra, de conformidad con el artículo 10 de la Ley.*

**1.9. COSTO DE REPRODUCCIÓN Y ENTREGA DE BASES**

Los participantes registrados tienen el derecho de recabar un ejemplar de las bases, para cuyo efecto deben cancelar S/ 5.00 Soles en caja de la Entidad Área de Tesorería y recoger en la Oficina de Logística de la Entidad sito en Jr. Arequipa N° 138 Urb. Los Libertadores – Chiclayo.

**Importante**

*El costo de entrega de un ejemplar de las bases no puede exceder el costo de su reproducción.*

**1.10. BASE LEGAL**

- Ley N° 32185 - Ley de Presupuesto del Sector Público para el Año Fiscal 2025
- Ley N° 32186 - Ley de Equilibrio Financiero del Presupuesto del Sector Público del año fiscal 2025
- Decreto Supremo N° 082-2019-EF, que aprueba el TUO de la Ley N° 30225, Ley de Contrataciones del Estado. (En adelante la LCE).
- Decreto Supremo N° 344-2018-EF, que aprueba el Reglamento de la Ley de Contrataciones del Estado. (En adelante el RLCE).
- Decreto Supremo N° 011-79-VC.
- Ley N° 27806, Ley de Transparencia y de Acceso a la Información Pública.
- Decreto Legislativo N° 1440, Decreto Legislativo del Sistema Nacional de Presupuesto Público.
- Decreto Supremo N° 004-2019-JUS, TUO de la Ley N° 27444 – Ley del Procedimiento Administrativo General.
- Reglamento Nacional de Edificaciones.
- Directiva N° 012-2017-OSCE/CD.- Gestión de Riesgos en la Planificación de la Ejecución de Obra.
- Código Civil.

Las referidas normas incluyen sus respectivas modificaciones, de ser el caso.

## CAPÍTULO II DEL PROCEDIMIENTO DE SELECCIÓN

### 2.1. CALENDARIO DEL PROCEDIMIENTO DE SELECCIÓN

Según el cronograma de la ficha de selección de la convocatoria publicada en el SEACE.

#### Importante

*De conformidad con la vigesimosegunda Disposición Complementaria Final del Reglamento, en caso la Entidad (Ministerios y sus organismos públicos, programas o proyectos adscritos) haya difundido el requerimiento a través del SEACE siguiendo el procedimiento establecido en dicha disposición, no procede formular consultas u observaciones al requerimiento.*

### 2.2. CONTENIDO DE LAS OFERTAS

#### 2.2.1. OFERTA TÉCNICA

La oferta contendrá, además de un índice de documentos<sup>6</sup>, la siguiente documentación:

##### 2.2.1.1. Documentación de presentación obligatoria

#### A. Documentos para la admisión de la oferta

a.1) Declaración jurada de datos del postor. (**Anexo N° 1**)

a.2) Documento que acredite la representación de quien suscribe la oferta.

En caso de persona jurídica, copia del certificado de vigencia de poder del representante legal, apoderado o mandatario designado para tal efecto.

En caso de persona natural, copia del documento nacional de identidad o documento análogo, o del certificado de vigencia de poder otorgado por persona natural, del apoderado o mandatario, según corresponda.

En el caso de consorcios, este documento debe ser presentado por cada uno de los integrantes del consorcio que suscriba la promesa de consorcio, según corresponda.

#### Advertencia

*De acuerdo con el artículo 4 del Decreto Legislativo N° 1246, las Entidades están prohibidas de exigir a los administrados o usuarios la información que puedan obtener directamente mediante la interoperabilidad a que se refieren los artículos 2 y 3 de dicho Decreto Legislativo. En esa medida, si la Entidad es usuaria de la Plataforma de Interoperabilidad del Estado – PIDE<sup>7</sup> y siempre que el servicio web se encuentre activo en el Catálogo de Servicios de dicha plataforma, no corresponderá exigir el certificado de vigencia de poder y/o documento nacional de identidad.*

<sup>6</sup> La omisión del índice no determina la no admisión de la oferta.

<sup>7</sup> Para mayor información de las Entidades usuarias y del Catálogo de Servicios de la Plataforma de Interoperabilidad del Estado – PIDE ingresar al siguiente enlace <https://www.gobiernodigital.gob.pe/interoperabilidad/>

- a.3) Declaración jurada de acuerdo con el literal b) del artículo 52 del Reglamento. **(Anexo N° 2)**
- a.4) Declaración jurada de cumplimiento de los Términos de Referencia contenidos en el numeral 3.1 del Capítulo III de la presente sección. **(Anexo N° 3)**
- a.5) Declaración jurada de plazo de prestación del servicio de consultoría de obra. **(Anexo N° 4)**
- a.6) Promesa de consorcio con firmas legalizadas, de ser el caso, en la que se consigne los integrantes, el representante común, el domicilio común y las obligaciones a las que se compromete cada uno de los integrantes del consorcio así como el porcentaje equivalente a dichas obligaciones. **(Anexo N° 5)**

**Importante**

*El comité de selección verifica la presentación de los documentos requeridos. De no cumplir con lo requerido, la oferta se considera no admitida.*

**B. Documentos para acreditar los requisitos de calificación**

Incorporar en la oferta los documentos que acreditan los “**Requisitos de Calificación**” que se detallan en el numeral 3.2 del Capítulo III de la presente sección de las bases.

**2.2.1.2. Documentación de presentación facultativa:**

- a) Incorporar en la oferta los documentos que acreditan los “**Factores de Evaluación**” establecidos en el Capítulo IV de la presente sección de las bases, a efectos de obtener el puntaje previsto en dicho Capítulo para cada factor.

**Advertencia**

*El comité de selección no podrá exigir al postor la presentación de documentos que no hayan sido indicados en los acápites “Documentos para la admisión de la oferta”, “Requisitos de calificación” y “Factores de evaluación”.*

**2.2.2. OFERTA ECONÓMICA**

La oferta económica expresada en SOLES. Adjuntar obligatoriamente el **Anexo N° 6**.

El monto total de la oferta económica y los subtotales que lo componen deben ser expresados con dos (2) decimales. Los precios unitarios o tarifas pueden ser expresados con más de dos (2) decimales.

**Importante**

- *El comité de selección declara no admitidas las ofertas que no se encuentren dentro de los límites del valor referencial previstos en el numeral 28.2 del artículo 28 de la Ley.*
- *La estructura de costos, se presenta para el perfeccionamiento del contrato.*

### 2.3. DETERMINACIÓN DEL PUNTAJE TOTAL DE LAS OFERTAS

Una vez evaluadas las ofertas técnica y económica se procederá a determinar el puntaje total de las mismas.

El puntaje total de las ofertas es el promedio ponderado de ambas evaluaciones, obtenido de la aplicación de la siguiente fórmula:

$$PTPi = c_1 PT_i + c_2 Pe_i$$

Donde:

- PTPi = Puntaje total del postor i  
 PTi = Puntaje por evaluación técnica del postor i  
 Pei = Puntaje por evaluación económica del postor i  
 c<sub>1</sub> = Coeficiente de ponderación para la evaluación técnica.  
 c<sub>2</sub> = Coeficiente de ponderación para la evaluación económica.

**Se aplicarán las siguientes ponderaciones:**

- c<sub>1</sub> = 0.80  
 c<sub>2</sub> = 0.20

Donde: c<sub>1</sub> + c<sub>2</sub> = 1.00

### 2.4. REQUISITOS PARA PERFECCIONAR EL CONTRATO

El postor ganador de la buena pro debe presentar los siguientes documentos para perfeccionar el contrato:

- Garantía de fiel cumplimiento del contrato.
- Garantía de fiel cumplimiento por prestaciones accesorias, de ser el caso.
- Contrato de consorcio con firmas legalizadas ante Notario de cada uno de los integrantes, de ser el caso.
- Código de cuenta interbancaria (CCI) o, en el caso de proveedores no domiciliados, el número de su cuenta bancaria y la entidad bancaria en el exterior.
- Copia de la vigencia del poder del representante legal de la empresa que acredite que cuenta con facultades para perfeccionar el contrato, cuando corresponda.
- Copia de DNI del postor en caso de persona natural, o de su representante legal en caso de persona jurídica.

#### Advertencia

*De acuerdo con el artículo 4 del Decreto Legislativo N° 1246, las Entidades están prohibidas de exigir a los administrados o usuarios la información que puedan obtener directamente mediante la interoperabilidad a que se refieren los artículos 2 y 3 de dicho Decreto Legislativo. En esa medida, si la Entidad es usuaria de la Plataforma de Interoperabilidad del Estado – PIDE<sup>8</sup> y siempre que el servicio web se encuentre activo en el Catálogo de Servicios de dicha plataforma, no corresponderá exigir los documentos previstos en los literales e) y f).*

- Domicilio para efectos de la notificación durante la ejecución del contrato.
- Autorización de notificación de la decisión de la Entidad sobre la solicitud de ampliación de plazo mediante medios electrónicos de comunicación<sup>9</sup>. **(Anexo N° 12)**

<sup>8</sup> Para mayor información de las Entidades usuarias y del Catálogo de Servicios de la Plataforma de Interoperabilidad del Estado – PIDE ingresar al siguiente enlace <https://www.gobiernodigital.gob.pe/interoperabilidad/>

<sup>9</sup> En tanto se implemente la funcionalidad en el SEACE, de conformidad con la Primera Disposición Complementaria Transitoria del Decreto Supremo N° 234-2022-EF.

- i) Detalle de los precios unitarios de la oferta económica<sup>10</sup>.
- j) Estructura de costos de la oferta económica.
- k) Detalle del monto de la oferta económica de cada uno de los servicios de consultoría de obra que conforman el paquete<sup>11</sup>.
- l) Copia de los diplomas que acrediten la formación académica requerida del personal clave, en caso que el grado o título profesional requerido no se encuentren publicados en el Registro Nacional de Grados Académicos y Títulos Profesionales a cargo de la de la Superintendencia Nacional de Educación Superior Universitaria – SUNEDU<sup>12</sup>.
- m) Copia de (i) contratos y su respectiva conformidad o (ii) constancias o (iii) certificados o (iv) cualquier otra documentación que, de manera fehaciente demuestre la experiencia del personal clave.
- n) Copia de documentos que sustenten la propiedad, la posesión, el compromiso de compra venta o alquiler u otro documento que acredite la disponibilidad del requisito de calificación equipamiento estratégico. En el caso que el postor ganador sea un consorcio los documentos de acreditación de este requisito pueden estar a nombre del consorcio o de uno de sus integrantes<sup>13</sup>.

#### Importante

- *La Entidad debe aceptar las diferentes denominaciones utilizadas para acreditar la carrera profesional requerida, aun cuando no coincida literalmente con aquella prevista en los requisitos de calificación (por ejemplo Ingeniería Ambiental, Ingeniería en Gestión Ambiental, Ingeniería y Gestión Ambiental u otras denominaciones).*

- *Los documentos que acreditan la experiencia del personal clave deben incluir como mínimo los nombres y apellidos del personal, el cargo desempeñado, el plazo de la prestación indicando el día, mes y año de inicio y culminación, el nombre de la Entidad u organización que emite el documento, la fecha de emisión y nombres y apellidos de quien suscribe el documento.*

*En caso estos documentos establezcan el plazo de la experiencia adquirida por el personal clave en meses sin especificar los días la Entidad debe considerar el mes completo.*

*De presentarse experiencia ejecutada paralelamente (traslape), para el cómputo del tiempo de dicha experiencia sólo se considerará una vez el periodo traslapado. No obstante, de presentarse periodos traslapados en el supervisor de obra, no se considera ninguna de las experiencias acreditadas, salvo la supervisión de obras por paquete.*

*Se considerará aquella experiencia que no tenga una antigüedad mayor a veinticinco (25) años anteriores a la fecha de la presentación de ofertas.*

*Asimismo, la Entidad debe valorar de manera integral los documentos presentados para acreditar dicha experiencia. En tal sentido, aun cuando en los documentos presentados la denominación del cargo o puesto no coincida literalmente con aquella prevista en los requisitos de calificación, se deberá validar la experiencia si las actividades que realizó el profesional corresponden con la función propia del cargo o puesto requerido.*

- *Cuando el postor ganador de la buena pro presenta como personal clave a profesionales que se encuentren prestando servicios como residente o supervisor en obras contratadas por la Entidad que no cuentan con recepción, procede otorgar plazo adicional para subsanar, conforme lo previsto en el literal a) del artículo 141 del Reglamento.*
- *En caso que el postor ganador de la buena pro sea un consorcio, las garantías que presente*

<sup>10</sup> Incluir solo en caso de la contratación bajo el sistema a suma alzada.

<sup>11</sup> Incluir solo en caso de contrataciones por paquete.

<sup>12</sup> <https://enlinea.sunedu.gob.pe/>

<sup>13</sup> Incluir solo en caso se haya incluido el equipamiento estratégico como requisito de calificación.

*este para el perfeccionamiento del contrato, así como durante la ejecución contractual, de ser el caso, además de cumplir con las condiciones establecidas en el artículo 33 de la Ley y en el artículo 148 del Reglamento, deben consignar expresamente el nombre completo o la denominación o razón social de los integrantes del consorcio, en calidad de garantizados, de lo contrario no podrán ser aceptadas por las Entidades. No se cumple el requisito antes indicado si se consigna únicamente la denominación del consorcio, conforme lo dispuesto en la Directiva "Participación de Proveedores en Consorcio en las Contrataciones del Estado".*

- *En los contratos de consultoría de obras que celebren las Entidades con las micro y pequeñas empresas, estas últimas pueden otorgar como garantía de fiel cumplimiento el diez por ciento (10%) del monto del contrato, porcentaje que es retenido por la Entidad durante la primera mitad del número total de pagos a realizarse, de forma prorrateada en cada pago, con cargo a ser devuelto a la finalización del mismo, conforme lo establece el numeral 149.4 del artículo 149 del Reglamento y numeral 151.2 del artículo 151 del Reglamento. Para dicho efecto los postores deben encontrarse registrados en el REMYPE, consignando en la Declaración Jurada de Datos del Postor (Anexo N° 1) o en la solicitud de retención de la garantía durante el perfeccionamiento del contrato, que tienen la condición de MYPE, lo cual será verificado por la Entidad en el link <http://www2.trabajo.gob.pe/servicios-en-linea-2-2> opción consulta de empresas acreditadas en el REMYPE.*

#### **Importante**

- *Corresponde a la Entidad verificar que las garantías presentadas por el postor ganador de la buena pro cumplan con los requisitos y condiciones necesarios para su aceptación y eventual ejecución; sin perjuicio de la determinación de las responsabilidades funcionales que correspondan.*
- *De conformidad con el Reglamento Consular del Perú aprobado mediante Decreto Supremo N° 076-2005-RE para que los documentos públicos y privados extendidos en el exterior tengan validez en el Perú, deben estar legalizados por los funcionarios consulares peruanos y refrendados por el Ministerio de Relaciones Exteriores del Perú, salvo que se trate de documentos públicos emitidos en países que formen parte del Convenio de la Apostilla, en cuyo caso bastará con que estos cuenten con la Apostilla de la Haya<sup>14</sup>.*
- *La Entidad no puede exigir documentación o información adicional a la consignada en el presente numeral para el perfeccionamiento del contrato.*

## **2.5. PERFECCIONAMIENTO DEL CONTRATO**

El contrato se perfecciona con la suscripción del documento que lo contiene. Para dicho efecto el postor ganador de la buena pro, dentro del plazo previsto en el artículo 141 del Reglamento, debe presentar la documentación requerida en la mesa de partes de la Gerencia Regional de Agricultura Lambayeque sito en Av. Arequipa N° 138 Urb. Los Libertadores Chiclayo-Chiclayo Lambayeque en el horario de 08:00 – 16:00 horas

## **2.6. FORMA DE PAGO**

La Entidad realizará el pago mediante tarifas diarias multiplicado por los días multiplicado por los días considerados en el mes de cada valorización, en caso de corresponder a plazo menores al mes, en concordancia con lo señalado en los presentes términos de referencia, teniendo en cuenta que el pago por las labores hasta el momento en que se efectúa la recepción de obra, debe ser realizado bajo el sistema de TARIFAS, y la liquidación del contrato de obra se realizará como pago único a suma alzada.

Para efectos del pago de las contraprestaciones ejecutadas por el contratista, la Entidad debe

<sup>14</sup> Según lo previsto en la Opinión N° 009-2016/DTN.

contar con la siguiente documentación:

- Informe del funcionario responsable del Departamento de Infraestructura Hidráulica y Riego Tecnificado emitiendo la conformidad de la prestación efectuada.
- Comprobante de pago.
- Informe Mensual de las actividades desarrolladas objeto del contrato e informes por el contratista ejecutor
- Valorización mensual por avances del ejecutor de obra
- Informe Inicial, de ser el caso, Informe Especial, de ser el caso, copias de los documentos presentados ante la Entidad
- Documentación especificada en los Términos de Referencia para el pago de Valorizaciones de la Supervisión

Dicha documentación se debe presentar en mesa de partes de la Gerencia Regional de Agricultura Lambayeque, sito en calle Arequipa N° 138 Urb. Los Libertadores – Chiclayo – Chiclayo – Lambayeque



### CAPÍTULO III REQUERIMIENTO

#### Importante

*De conformidad con el numeral 29.8 del artículo 29 del Reglamento, el área usuaria es responsable de la adecuada formulación del requerimiento, debiendo asegurar la calidad técnica y reducir la necesidad de su reformulación por errores o deficiencias técnicas que repercutan en el proceso de contratación.*

### 3.1. TERMINOS DE REFERENCIA

### CAPÍTULO III REQUERIMIENTO

Supervisión de la Ejecución de la obra: “MEJORAMIENTO DEL SERVICIO DE AGUA SISTEMA DE RIEGO NUEVO AMANECER – EL PAPAYO, DISTRITO DE CHOCHOPE, PROVINCIA Y DEPARTAMENTO DE LAMBAYEQUE”, con Código Único de Inversiones N°2253900

### 3.1. TERMINOS DE REFERENCIA

#### 1. DENOMINACION DE LA INTERVENCION

El objeto de la Contratación es el Servicio de Supervisión de la Ejecución, recepción y liquidación de la obra: “MEJORAMIENTO DEL SERVICIO DE AGUA SISTEMA DE RIEGO NUEVO AMANECER – EL PAPAYO, DISTRITO DE CHOCHOPE, PROVINCIA Y DEPARTAMENTO DE LAMBAYEQUE”, con Código Único de Inversiones N°2253900

#### 2. FINALIDAD PÚBLICA

La finalidad de la presente contratación es asegurar que se supervise la Ejecución de la Obra en las mejores condiciones establecidas en los términos de referencia.

En el presente caso, el control y monitoreo que se realizara a través de la Supervisión de la obra: “MEJORAMIENTO DEL SERVICIO DE AGUA SISTEMA DE RIEGO NUEVO AMANECER – EL PAPAYO, DISTRITO DE CHOCHOPE, PROVINCIA Y DEPARTAMENTO DE LAMBAYEQUE”, con Código Único de Inversiones N°2253900, va a garantizar el correcto cumplimiento de las metas de ejecución de la obra, permitiendo incrementar la producción agrícola en el departamento de Lambayeque a través del desarrollo socio económico de los beneficiarios directos del proyecto son 107 usuarios y los beneficiarios indirectos son 535 personas, considerando 5 personas por familia, agrupados en la Comisión de Usuarios Sub sector Hidráulico Chochope y la junta de usuarios del Valle Motupe, teniendo un mejor servicio de agua y disminuyendo las pérdidas de agua por infiltración.

#### 3. NORMAS Y REGLAMENTOS

- Ley de contrataciones del Estado; Ley N° 30225. Vigente desde el 09.01.2016 y sus modificatorias.
- Reglamento de la Ley de Contrataciones del Estado vigente; aprobado mediante D.S. N° 344- 2018-EF y sus modificatorias D.S. N° 377-2019-EF y D.S. N° 168-2020-EF, entre otras modificatorias.
- Decreto legislativo N° 1444, que modifica la Ley de Contrataciones del Estado Ley N° 30225, aprobado con D.S. N° 082-2019-EF y sus modificatorias.

- Decreto legislativo N° 1252, “Decreto Legislativo que crea el Sistema Nacional de Programación Multianual y Gestión de Inversiones”.
- Decreto Supremo N° 1252, “Decreto Legislativo que crea el Sistema Nacional de Programación Multianual y Gestión de inversiones”.
- Decreto Legislativo N° 1432, “Decreto legislativo que modifica el Decreto legislativo N° 1252, “Decreto Legislativo que crea el Sistema Nacional de Programación Multianual y Gestión de inversiones, y deroga la Ley N° 27293, Ley del Sistema Nacional de Inversión Pública”.
- Decreto Legislativo N° 1486, “Decreto legislativo que establece disposiciones para mejorar y optimizar la ejecución de las inversiones públicas”.
- Decreto Supremos N° 284-2018-EF, “Aprueban reglamento del decreto legislativo N° 1252, Decreto Legislativo que crea el Sistema Nacional de Programación Multianual y Gestión de Inversiones”.
- Decreto Supremo N° 179-2020-EF, modifican el reglamento del Decreto Legislativo N° 1252, el Reglamento del Decreto Legislativo N° 1435, y el Reglamento de Proyectos Especiales e Inversión Pública en el marco del Decreto de Urgencia N° 021-2020
- Directiva N° 001-2019-EF/63.01, Directiva General del Sistema Nacional de Programación Multianual y Gestión de Inversiones, aprobada por la Resolución Directoral N° 001-2019-EF/63.01, publicada en el Diario Oficial “El Peruano” el 23 de enero de 2019, modificada por la Resolución Directoral N° 006-2020-EF/63.01, publicada en el Diario Oficial El Peruano el 19 de julio del 2020 y por la Resolución Directoral N° 008-2020-EF/63.01, publicada en el Diario Oficial El Peruano el 28 de octubre de 2020.
- Ley de Recursos Hídricos N° 29338, que deroga al Decreto Ley N° 17752-69-AG.- Ley General de Aguas.
- Reglamento de la Ley de Recursos Hídricos, aprobado con D.S. N°01-2010-AG.
- Reglamento del Decreto Legislativo N° 1081, que crea el Sistema Nacional de Recursos Hídricos, Decreto Supremo N° 021-2008-AG.
- Plan Nacional de Recursos Hídricos Decreto Supremo N° 013-2015-MINAGRI.
- Reglamento para la delimitación y mantenimiento de fajas marginales, aprobado con Resolución Jefatural N°332-2016-ANA, del 28/12/2016.
- Reglamento de Seguridad de Presas Publicas de Embalses de Agua, aprobado con Resolución Jefatural N° 272-2018-ANA, DEL 10/09/2018.
- Ley N° 29664 Ley del Sistema Nacional de Gestión de Riesgos de Desastres (SINAGERD).
- Resolución Ministerial N° 0484-2019-MINAGRI. Lineamientos para la Incorporación de Gestión de Riegos en un Contexto de Cambio Climático en Proyectos de Riego.
- Decreto Supremo N°013-2013-AG, Reglamento para la ejecución de levantamiento de Suelos.
- Ley N° 27446 Ley del Sistema Nacional de Evaluación del Impacto Ambiental (SEIA) y su Reglamento aprobado por Decreto Supremo N° 019-2009-MINAM y sus actualizaciones.
- Norma técnica de control 600-01, 600-02, 600-03 y Reglamento de metrados.
- Decreto Supremo N° 011-79-VC (Elaboración de Formulas Polinómicas).
- Contenidos mínimos para la formulación del expediente técnico de proyectos de riego – MINAGRI.
- Manual ANA: Criterios de diseños de obras hidráulicas para la formulación de proyectos hidráulicos multisectoriales y de afianzamiento hídrico.
- Ley N° 29783, Ley y su reglamento de Seguridad y Salud en el Trabajo y sus modificatorias.
- Guía del Componente Social para Proyecto de Infraestructura – Dirección General de Infraestructura Hidráulica y Riego.
- Ley N° 27785 Ley Orgánica del Sistema Nacional de Control y de la Contraloría General de la República y sus modificatorias, normas conexas relacionadas del sistema nacional de control.

**4. DESCRPCIÓN DE LA ZONA DEL PROYECTO****4.1. Ubicación de la Zona del Proyecto****Ubicación Política:**

- Localidad : Nuevo Amanecer - Papayo
- Distrito : Chochope
- Provincia : Lambayeque
- Departamento : Lambayeque

**Localización Hidrográfica**

- Cuenca hidrográfica : Motupe
- AAA-ANA : Motupe
- ALA – ANA : Lambayeque
- Junta de Usuarios : Motupe
- Comisión de Usuarios : Chochope
- Comité de Usuarios : Nuevo Amanecer - Papayo

Políticamente el estudio abarca básicamente los sectores Irrigables en la comprensión del distrito de Chochope, de la provincia de Lambayeque, del departamento de Lambayeque; cuyos sectores y lugares comprendidos son ilustrados en el cuadro

| DEPARTAMENTO | PROVINCIA  | DISTRITO | SECTORES            | LUGARES<br>COMPRENDIDOS |
|--------------|------------|----------|---------------------|-------------------------|
| LAMBAYEQUE   | LAMBAYEQUE | CHOCHOPE | MARGEN<br>IZQUIERDO | PAPAYO                  |
|              |            |          | MARGEN<br>IZQUIERDO | NUEVO<br>AMANECER       |

**Coordenadas Geográficas**

- Coordenadas UTM inicio:

Este: 645680.08

Norte: 9321001.76

**Macro Localización del Proyecto (Ubicación departamental y provincial)**

Mapa: Político del Perú



Mapa: Departamento de Lambayeque

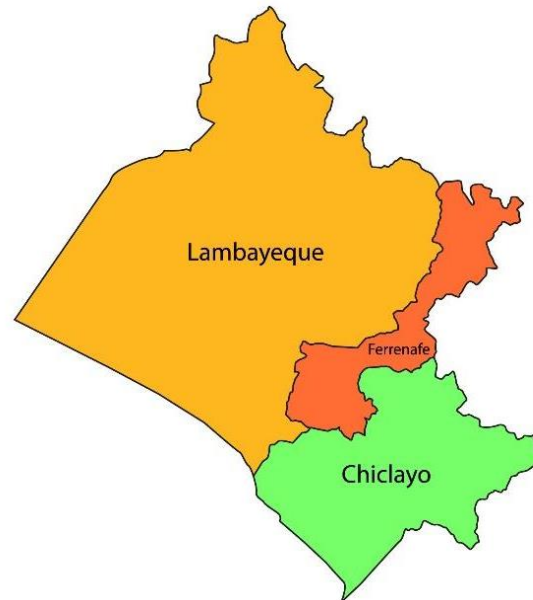

Micro Localización del Proyecto (Ubicación Distrital y Local)

Distritos de la provincia de Lambayeque

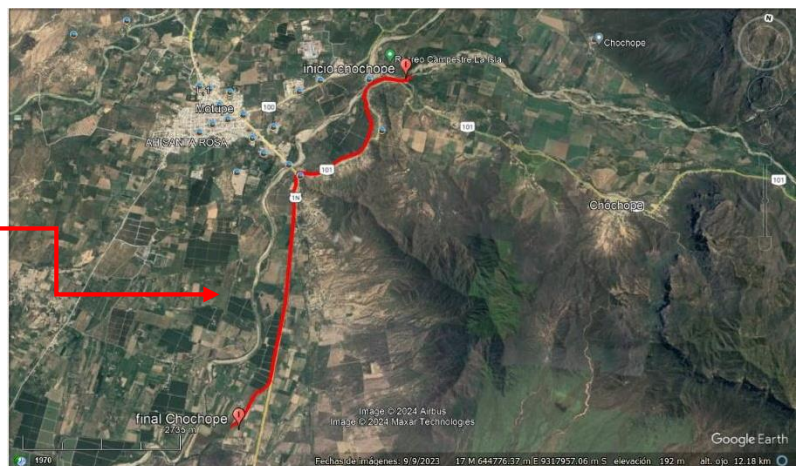
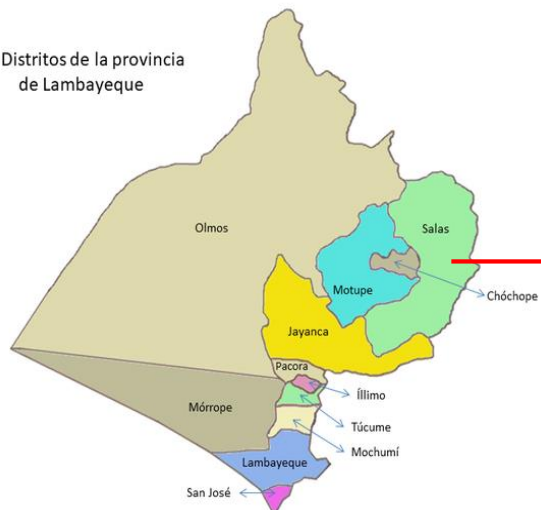

## 4.2. DESCRIPCIÓN DEL PROYECTO A SUPERVISAR

Dentro de las obras proyectadas tenemos el mejoramiento del servicio de agua para riego del canal Nuevo Amanecer y la construcción de obras de arte, como pasarelas y transiciones, de las siguientes metas:

### a. Construcción de defensa ribereña:

Cuya meta es construir 580m de defensa ribereña: 140m aguas arriba de la toma de captación en la margen izquierda para la protección de la toma de captación y

300m aguas debajo de la captación margen izquierda para protección de la toma directa y terrenos de cultivo expuesto a inundación y erosión, además de 70m en la margen derecha y 70m en la margen izquierda de la quebrada Amistad. En este caso la conformación de la plataforma no será con material propio, se está considerando con material de préstamo.

**b. Mejoramiento de la Infraestructura de captación:**

Cuya meta es construir 01 toma directa con capacidad de captación de 0.70 m3/seg, así mismo la construcción de cimacio y emboquillado en la quebrada Amistad.

**c. Mejoramiento de la Infraestructura de conducción:**

Cuya meta es revestir 8,253.99 metros lineales de caja de canal cuya sección será trapezoidal, el revestimiento esta propuesto con concreto f'c 175 Kg/cm<sup>2</sup>. y espesor de e=0.09m y 0.085m, con capacidad de 0.70 m3/seg y 0.60 m3/seg.

**d. Mejoramiento de la infraestructura de distribución y obras de arte.**

Cuya meta es la construcción de (08) tomas laterales, construcción de (06) caídas, (10) puentes vehiculares, (02) partidores y (15) puentes peatonales.

**e. Fortalecimiento de organización de Usuarios**

Cuya meta es fortalecer las capacidades de los directivos del Comité y Usuarios de Riego El Papayo en la gestión del sistema de riego y en el manejo de los recursos hídricos en el marco de la nueva ley de los recursos hídricos y su reglamento.

Además del Mejoramiento del nivel tecnológico, cuya meta es fortalecer las capacidades técnicas de los agricultores en el manejo del sistema productivo actual e innovación con nuevos cultivos alternativos. Además de articularlos y acceder al mercado alternativo a través de la puesta en marcha del centro de información y servicios de mercados.

## 5. VALOR REFERENCIAL

El Valor Referencial, es por la suma de **S/ 640,537.04 (SEISCIENTOS CUARENTA MIL QUINIENTOS TREINTA Y SIETE CON 04/100 SOLES)** con precios calculado al mes de agosto 2024, según Expediente Técnico:

| ITEM         | COMPONENTES   | PRESUPUESTO       |
|--------------|---|-------------------|
| 01           | Supervisión de la Ejecución de Obra y Liquidación de Obra | 640,537.04        |
| <b>TOTAL</b> |   | <b>640,537.04</b> |

El monto incluye todos los tributos, seguros, transporte, inspecciones, pruebas y, de ser el caso, los costos laborales conforme la legislación vigente, así como cualquier otro concepto que pueda tener incidencia sobre el costo de la Supervisión a efectuarse en el proyecto citado, desagregándose el monto de la siguiente manera:

| DESCRPCIÓN DEL OBJETO | N° DE PERIODOS DE TIEMPO <sup>15</sup> | PERIODO O UNIDAD DE TIEMPO <sup>16</sup> | TARIFA REFERENCIAL UNITARIA | VALOR REFERENCIAL TOTAL |
|-----------------------|--|--|-----------------------------|-------------------------|
|-----------------------|--|--|-----------------------------|-------------------------|

<sup>15</sup> Número estimado de días, meses, entre otros de la ejecución de la prestación.

<sup>16</sup> Día, mes, entre otros.

|                     |     |      |          |                   |
|---------------------|-----|------|----------|-------------------|
| Supervisión de obra | 210 | DIAS | 3,000.00 | 630,000.00        |
| Liquidación de obra |     |      |          | 10,537.04         |
|                     |     |      |          | <b>640,537.04</b> |

| DESAGREGADO DE SUPERVISIÓN DE OBRA |   |      |                |              |                     |                   |
|------------------------------------|---|------|----------------|--------------|---------------------|-------------------|
| Item                               | Descripción   | Und. | Tiempo - meses | Cant. Unidad | Precio Unitario S/. | Valor Total S/.   |
| <b>A.-</b>                         | <b>GASTOS VARIABLES</b>   |      |                |              |                     |                   |
| <b>1.00</b>                        | <b>PERSONAL PROFESIONAL</b>   |      |                |              |                     | <b>364,000.00</b> |
| 1.01                               | Ing. Ingeniero Supervisor de Obra (Inc. Leyes Sociales)                               | Mes  | 7.00           | 1.00         | 12,000.00           | 84,000.00         |
| 2.01                               | Ing. Asistente de supervisión (campo y oficina de obra, Inc. Leyes Sociales)          | Mes  | 7.00           | 1.00         | 7,000.00            | 49,000.00         |
| 3.01                               | Ing. Especialista en Obras Hidráulicas (Inc. Leyes Sociales)                          | Mes  | 7.00           | 1.00         | 8,000.00            | 56,000.00         |
| 4.01                               | Ing. Especialista en Metrados y Valorizaciones (15 días del mes, Inc. Leyes Sociales) | Mes  | 7.00           | 0.50         | 8,000.00            | 28,000.00         |
| 5.01                               | Ing. Especialista en Seguridad y Medio Ambiente - SSOMA                               | Mes  | 7.00           | 1.00         | 8,000.00            | 56,000.00         |
| 6.01                               | Topógrafo (Inc. Leyes Sociales)   | Mes  | 7.00           | 2.00         | 5,000.00            | 70,000.00         |
| 7.01                               | Chofer (Inc. Leyes Sociales)  | Mes  | 7.00           | 1.00         | 3,000.00            | 21,000.00         |
| <b>2.00</b>                        | <b>SERVICIOS VARIOS</b>   |      |                |              |                     | <b>151,520.00</b> |
| 2.01                               | Implementos Seguridad - Cambio cada 3.5 meses   | Und  | 2.00           | 8.00         | 300.00              | 4,800.00          |
| 2.02                               | SCTR Salud y Pension  | Und  | 7.00           | 8.00         | 120                 | 6,720.00          |
| <b>3.00</b>                        | <b>Materiales, Servicios (incluye capacitaciones) y Equipos de Oficinas</b>           |      |                |              |                     | <b>98,000.00</b>  |
| 1.00                               | Alquiler de Camioneta Incluye Combustible   | Mes  | 7.00           | 1.00         | 6,000.00            | 42,000.00         |
| 2.00                               | Materiales de Oficina, copias, impresiones  | Mes  | 7.00           | 1.00         | 2,000               | 14,000.00         |
| 3.00                               | Alquiler de Oficina   | Mes  | 7.00           | 1.00         | 1,000               | 7,000.00          |
| 4.00                               | Alquiler de Estacion Total (Inc. prismas)   | Mes  | 7.00           | 2.00         | 2,500               | 35,000.00         |
| <b>4.00</b>                        | <b>CONTROL DE CALIDAD</b>   |      |                |              |                     | <b>10,480.00</b>  |
| 2.01                               | Densidad de campo   | und. | 1.00           | 80.00        | 50.00               | 4,000.00          |
| 3.01                               | Diseño de Concreto  | und. | 1.00           | 2.00         | 440.00              | 880.00            |
| 4.01                               | Granulometría y Proctor   | und. | 1.00           | 2.00         | 300.00              | 600.00            |
| 5.01                               | Rotura Probetas   | und. | 1.00           | 250.00       | 20.00               | 5,000.00          |
| <b>B.-</b>                         | <b>GASTOS FIJOS</b>   |      |                |              |                     |                   |
| <b>1.00</b>                        | <b>GASTOS DE LIQUIDACION DE OBRA</b>  |      |                |              |                     | <b>21,000.00</b>  |
| 1.01                               | Jefe de Supervision   | Mes  | 1.00           | 1.00         | 13,000.00           | 13,000.00         |
| 1.02                               | Asistente del Supervisor de Obra  | Mes  | 1.00           | 1.00         | 8,000.00            | 8,000.00          |
|                                    | <b>COSTO DIRECTO</b>  |      |                |              |                     | <b>493,480.00</b> |
|                                    | <b>GASTOS GENERALES (5.00%)</b>   |      |                |              |                     | <b>24,674.00</b>  |
|                                    | <b>UTILIDAD (5.00%)</b>   |      |                |              |                     | <b>24,674.00</b>  |
|                                    | <b>SUB TOTAL</b>  |      |                |              |                     | <b>542,828.00</b> |
|                                    | <b>IGV (18.00 % )</b>   |      |                |              |                     | <b>97,709.04</b>  |
|                                    | <b>MONTO TOTAL DE SUPERVISION</b>   |      |                |              |                     | <b>640,537.04</b> |



**6. PLAZO TOTAL DE LA SUPERVISION**

| ITEM         | COMPONENTES            | PLAZO (días) |
|--------------|------------------------|--------------|
| 01           | Supervisión de la obra | 210          |
| 02           | Liquidación de Obra    | 30           |
| <b>TOTAL</b> |                        | <b>240</b>   |

Se ha considerado un plazo de hasta Treinta (30) días calendario, después de recepcionado la liquidación del contrato de obra.

El plazo de inicio del Servicio de Supervisión de la Ejecución de Obra, será una vez iniciada la ejecución de la obra. En caso que la Entidad acuerde con el contratista diferir la fecha de inicio del plazo de ejecución de la obra, en conformidad con el numeral 176.9 del artículo 179 del Reglamento de la Ley de contrataciones del Estado. La Supervisión deberá iniciar en la fecha de dicho inicio de ejecución de la obra

La Supervisión deberá estar presente en todos los actos del proceso de Ejecución de Obra hasta la suscripción del Acta de Recepción de Obra y Liquidación de Obra, la cual será la última prestación del servicio

**7. MODALIDAD DE EJECUCION CONTRACTUAL, SISTEMA DE CONTRATACION Y FORMA DE PAGO****SISTEMA DE CONTRATACION**

- **SUPERVISIÓN DE LA OBRA:** Será por Tarifas diarias
- **LIQUIDACIÓN DE OBRA:** Será A suma alzada en único pago

**FORMA DE PAGO**

Los pagos se efectuarán mediante tarifas diarias multiplicado por los días multiplicado por los días considerados en el mes de cada valorización, en caso de corresponder a plazo menores al mes, en concordancia con lo señalado en los presentes términos de referencia, teniendo en cuenta que el pago por las labores hasta el momento en que se efectúa la recepción de obra, debe ser realizado bajo el sistema de TARIFAS, y la liquidación del contrato de obra se realizará como pago único a suma alzada.

Para efectos del pago de las contraprestaciones ejecutadas por el contratista, este deberá contar con la conformidad por parte de la Oficina de coordinación técnica DIHRT, asimismo debe presentar la siguiente documentación: Informe Mensual de las actividades desarrolladas objeto del contrato e informes por el contratista ejecutor. Valorización mensual por avances del ejecutor de obra, deben contener la documentación que respalde los metrados valorizados (planillas y planos), los reajustes, las amortizaciones y las deducciones; cuadro comparativo de avance programado y avance real ejecutado; opinión y conformidad sobre los resultados de las pruebas de control de calidad y/o pruebas específicas, efectuadas en el periodo de valorización. Informe Inicial, de ser el caso, Informe Especial, de ser el caso, copias de los documentos presentados ante la Entidad. Comprobantes de pago (Factura), documentación especificada en los Términos de Referencia para el pago de Valorizaciones de la Supervisión

La supervisión debe brindar la APROBACIÓN A LA VALORIZACIÓN de la ejecución para que proceda a su pago correspondiente.

**8. GARANTIAS**

La garantía que debe presentar el Contratista para la suscripción del contrato (fiel cumplimiento).

La garantía de fiel cumplimiento debe ser presentado por el postor a la Entidad para el perfeccionamiento del contrato, la garantía debe corresponder por una suma equivalente al diez por ciento (10%) del monto del contrato original, esta debe mantenerse vigente hasta el consentimiento de la liquidación final en el presente caso por tratarse de una consultoría de obra.

**Importante**

*En los contratos de consultorías de obra que celebren las Entidades con las micro y pequeñas empresas, estas últimas puede otorgar como garantía de fiel cumplimiento el diez por ciento (10%) del monto del contrato, porcentaje que es retenido por la Entidad durante la primera mitad del número total de pagos a realizarse, de forma prorrateada en cada pago, con cargo a ser devuelto a la finalización del mismo, conforme lo establecen los numerales 149.4 y 149.5 del artículo 149 del Reglamento y numeral 151.2 del artículo 151 del Reglamento.*

## 9. RESPONSABILIDAD POR VICIOS OCULTOS

En concordancia con el numeral 40.3 del Artículo 40° de la Ley de Contrataciones del Estado, el Consultor es el responsable por la calidad ofrecida y por los vicios ocultos de los servicios prestados por un plazo no menos a siete (07) años contados a partir de la conformidad otorgada por la Entidad, en razón a esta responsabilidad se podrá citar al Consultor para la subsanación de los mismos. En caso de no concurrir a la citación indicada en el párrafo anterior se hará conocer su negativa al Tribunal de Contrataciones del Estado, sin perjuicio de las acciones administrativas y penales y civiles que correspondan.

## 10. ADELANTOS

La entidad **NO OTORGARA ADELANTO DIRECTO**, para el presente procedimiento de selección.

## 11. PENALIDADES

Si EL CONTRATISTA incurre en retraso injustificado en la ejecución de las prestaciones objeto del contrato, LA ENTIDAD le aplica automáticamente una penalidad por mora por cada día de atraso, de acuerdo al artículo 162 del Reglamento de La Ley N°30225, con la siguiente formula:

$$\text{Penalidad diaria} = \frac{0.10 \times \text{monto vigente}}{F \times \text{plazo vigente en días}}$$

Donde F tiene los siguientes valores:

- a) Para plazos menores o iguales a sesenta (60) días, para bienes, servicios en general, consultorías y ejecución de obras: F 0.40
- b) Para plazos mayores a sesenta (60) días:
  - b.1) Para bienes, servicios en general y consultorías: F = 0.25

El retraso se justifica a través de la solicitud de ampliación de plazo debidamente aprobado. Adicionalmente, se considera justificado el retraso y en consecuencia no se aplica penalidad, cuando EL CONTRATISTA acredite, de modo objetivamente sustentado, que el mayor tiempo transcurrido no le resulta imputable. En este último caso la calificación del retraso como justificado por parte de LA ENTIDAD no da lugar al pago de gastos generales ni costos directos de ningún tipo, conforme el numeral 162.5 del artículo 162 del Reglamento de la Ley de Contrataciones del Estado.

Adicionalmente a la penalidad por mora se aplicará la siguiente penalidad:



| N° | SUPUESTOS DE APLICACIÓN DE OTRAS PENALIDADES   | MONTO DE PENALIDAD S/  | PROCEDIMIENTO  |
|----|--|--|--|
| 1  | Cuando el personal clave permanece menos de sesenta (60) días calendario o del integro del plazo de ejecución de la prestación, si este es menor a los sesenta (60) días calendario, de conformidad con las disposiciones establecidas en el numeral 190.2 del artículo 190 del Reglamento.  | 0.5 UIT por cada día de ausencia del personal en el plazo previsto | Según informe o Acta de Visita del Coordinador de obra o Monitor de obra o Responsable de la DIHRT |
| 2  | En caso culmine la relación contractual entre el contratista y el personal ofertado y la Entidad no haya aprobado la sustitución del personal por no cumplir con las experiencias y calificaciones del profesional a ser reemplazado   | 0.5 UIT por cada día de ausencia del personal                      |  |
| 3  | Por día de ausencia injustificada del supervisor en obra. (Se considera ausencia diaria de la obra, cuando el supervisor de obra no se ha encontrado en obra por más de 2 horas continuas las cuales estarán dentro de las 8 horas del horario de trabajo); (la justificación, de corresponder, debe ser presentada debidamente acreditada y con anticipación al día de ausencia, salvo caso fortuito o fuerza mayor debidamente acreditado) | 0.2 U.I.T. por caso detectado                                      |  |
| 4  | Por día de demora en la presentación de informes mensuales, información relacionada a ampliaciones de plazo, consultas de obra y adicionales de obra   | 0.3 U.I.T. por ocurrencia  |  |
| 5  | Por no presentarse en la recepción de la obra  | 0.5 U.I.T. por ocurrencia  |  |
| 6  | Por día de ausencia de cualquier personal propuesto como permanente en obra, distinto al supervisor de obra  | 0.15 U.I.T. por caso detectado                                     |  |
| 7  | Por día de demora en la presentación de informes solicitados por la entidad inc. reuniones, distintos a ampliaciones de plazo, consultas de obra y adicionales de obra   | 0.2 U.I.T. por caso detectado                                      |  |
| 8  | Por día de demora en levantar las observaciones de las valorizaciones y/o informes que la Entidad solicite   | 0.1 U.I.T. por ocurrencia  |  |
| 9  | Por cambio en personal profesional propuesto para la supervisión   | 0.5 U.I.T. por ocurrencia  |  |
| 10 | Por no contar con el equipo y maquinaria propuesta para la realización de sus funciones como supervisión   | 0.5 U.I.T. por ocurrencia  |  |
| 11 | No informa a la entidad y/o no escribe en el cuaderno de obra la ausencia del personal propuesto por el contratista y/o el cambio del mismo – Por ocurrencia   | 0.5 U.I.T. por ocurrencia  |  |
| 12 | Por aprobar metrados de trabajo sin ceñirse a las bases de pago de los Términos de Referencia y/o valorizar trabajos no ejecutados en obra – Por ocurrencia  | 2 U.I.T. por ocurrencia  |  |

## 12. GARANTIA MINIMA DEL SERVICIO

De acuerdo a los alcances del rol contractual; el Supervisor será legalmente responsable por el período de siete (07) años por la Supervisión de la Ejecución de Obra, a partir de la

finalización de sus servicios, la misma que debe estar vinculado a la duración de la obra supervisada.

### **13. CONFORMIDAD DEL SERVICIO Y CONSTANCIA DE PRESTACIÓN FINAL**

La conformidad del Servicio de Supervisión de la obra lo emitirá el Departamento de Infraestructura Hidráulica y Riego Tecnificado.

La constancia de prestación final por el servicio prestado será otorgada por la Oficina de Administración y Finanzas – OAF – GRA, regulada en el Artículo 168° del Reglamento de la Ley de Contrataciones del Estado – Decreto Supremo N° 344-2018-EF, previo informe de conformidad del Departamento de Infraestructura Hidráulica y Riego Tecnificado en calidad de área usuaria, conforme a lo establecido en el Artículo 8° del T.U.O. de la Ley de Contrataciones del Estado.

### **14. REQUISITOS DEL CONTRATISTA Y DE SU PERSONAL**

#### **ESPECIALIDAD REQUERIDA AL POSTOR**

El postor natural o jurídica o la totalidad de consorciados, deberán contar con inscripción vigente en Registro Nacional de Proveedores como consultor de obras en la Especialidad Consultoría en Obras de represas, irrigaciones y Afines y contar con categoría C o superior.

#### **EXPERIENCIA DEL POSTOR EN LA ESPECIALIDAD**

El postor debe acreditar un monto facturado acumulado equivalente a DOS (2) VECES EL VALOR REFERENCIAL DE LA CONTRATACIÓN, por la contratación de servicios de consultoría de obra iguales o similares al objeto de convocatoria, durante los diez (10) años anteriores a la fecha de la presentación de ofertas que se computarán desde la fecha de la conformidad o emisión del comprobante de pago según corresponda.

Se consideran servicios de consultoría de obra similares a los siguientes: Supervisión de Construcción y/o Reconstrucción y/o Mejoramiento y/o Rehabilitación y/o Creación y/o Instalación y/o Ampliación de obras hidráulicas con fines de riego agrícola tales como: bocatomas y/o canales de concreto y/o servicios de agua para riego a través de canales

#### **Acreditación:**

La experiencia del postor en la especialidad se acreditará con copia simple de (i) contratos u órdenes de servicios y su respectiva conformidad o constancia de prestación; o (ii) comprobantes de pago cuya cancelación se acredite documental y fehacientemente, con voucher de depósito, nota de abono, reporte de estado de cuenta, cualquier otro documento emitido por Entidad del sistema financiero que acredite el abono o mediante cancelación en el mismo comprobante de pago.

#### **COFORMIDAD DE CONSORCIOS**

De conformidad con el artículo 49 del RLCE, el número máximo de consorciados es de 2 integrantes. Asimismo, el porcentaje mínimo de participación en la ejecución del contrato, para el integrante del consorcio que acredite mayor experiencia en la especialidad es de 60% El porcentaje mínimo de participación de cada consorciado es de 40%

#### **DE LA SUBCONTRATACIÓN**

De acuerdo a lo señalado en el artículo 35 de la Ley, la Entidad puede indicar expresamente si estará prohibida la subcontratación, según lo siguiente:

#### **Subcontratación**

#### **NO SE PERMITIRÁ LA SUBCONTRATACIÓN**

#### **DEL PERSONAL CLAVE REQUERIDO**

## CONCURSO PUBLICO N° 01-2025-GR.LAMB/GRA-1

Para fines del servicio, el equipo de la supervisión para la ejecución de la obra estará compuesto por un equipo de profesionales, que deberán contar con los medios necesarios para cumplir eficientemente sus obligaciones, la misma que esta congruente con la estructura de costos.

El personal clave para la supervisión de la ejecución de la obra será el siguiente:

**Personal Profesional Clave**

| N° | Cargo – rol del plantel profesional clave          | Formación académica   | Grado o título profesional |
|----|--|---|----------------------------|
| 1  | Ingeniero Supervisor de Obra                       | Ing. Civil y/o Ingeniero Agrícola   | Título Profesional         |
| 2  | Especialista en Obras Hidráulicas                  | Ing. Civil o Ingeniero Hidráulico o Ingeniero Agrónomo y/o ingeniero Agrícola | Título Profesional         |
| 3  | Especialista en Metrados y Valorizaciones          | Ing. Civil y/o Ingeniero Agrícola   | Título Profesional         |
| 4  | Especialista en Seguridad y Medio Ambiente - SSOMA | Ingeniero titulado  | Título Profesional         |

**Experiencia del Personal Profesional Clave**

| N° | Cargo – rol del plantel profesional clave          | Tiempo de experiencia | Cómputo de la experiencia | Cargos/puestos desempeñados  | Especialidad requerida  |
|----|--|-----------------------|---------------------------|--|---|
| 1  | Ingeniero Supervisor de Obra                       | 36 meses              | Desde la colegiatura      | Supervisor y/o supervisor de obra y/o Inspector de Obras y/o Jefe de Supervisión de Obra en obras similares                                      | Ing. Civil y/o Ingeniero Agrícola   |
| 2  | Especialista en Obras Hidráulicas                  | 24 meses              | Desde la colegiatura      | Especialista en obras hidráulicas y/o Especialista en hidráulica y/o Especialista en Estructuras y/o Asistente de Supervisión en obras similares | Ing. Civil o Ingeniero Hidráulico o Ingeniero Agrónomo y/o ingeniero Agrícola |
| 3  | Especialista en Metrados y Valorizaciones          | 24 meses              | Desde la colegiatura      | Especialista o Responsable o Ingeniero de Metrados y/o Costos y/o Valorizaciones en obras generales  | Ing. Civil y/o Ingeniero Agrícola   |
| 4  | Especialista en Seguridad y Medio Ambiente - SSOMA | 24 meses              | Desde la colegiatura      | Especialista o Responsable o Ingeniero de Seguridad y/o Medio Ambiente y/o salud ocupacional   | Ingeniero titulado  |

|  |  |  |  |   |  |
|--|--|--|--|---|--|
|  |  |  |  | y/o SSOMA y/o ambiental y/o Impacto Ambiental, en obras generales |  |
|--|--|--|--|---|--|

**Acreditación:**

De conformidad con el numeral 49.3 del artículo 49 y el literal e) del numeral 139.1 del artículo del Reglamento este requisito se acredita para la suscripción del contrato

**Personal NO Clave**

| N° | CARGO                    |
|----|--------------------------|
| 1  | Asistente de Supervisión |
| 2  | Topógrafo                |

**Experiencia del Personal NO Clave**

| N° | Cargo – rol del plantel profesional clave | Tiempo de experiencia | Cómputo de la experiencia                                 | Cargos/puestos desempeñados  | Especialidad requerida                                  |
|----|---|-----------------------|---|--|---|
| 1  | Asistente de Supervisión                  | 12 meses              | Desde la colegiatura                                      | Asistente de Supervisión y/o Supervisor y/o Inspector de Obra y/o Jefe de Supervisión de Obra en obras similares | Ing. Civil y/o Ingeniero Agrícola                       |
| 2  | Topógrafo                                 | 12 meses              | Desde la obtención del grado o título (según corresponda) | Topógrafo y/o técnico de topografía y/o Asistente de Supervisión, en obras generales                             | Bachiller en Ingeniería Civil y/o Técnico en topografía |

**Para todo el personal profesional Clave y personal NO propuesto**

- La colegiatura y habilitación de los profesionales se requerirá para el inicio de su participación efectiva del servicio y no para la presentación de la propuesta, tanto para aquellos titulados en el Perú o en el extranjero; no obstante, lo anterior no resulta impedimento para que la Entidad antes de suscribir el contrato, en el ejercicio de su función fiscalizadora, verifique que la experiencia que se pretenda acreditar haya sido adquirida cuando el profesional se encontraba habilitado legalmente para ello.
- La Entidad, en el ejercicio de su función fiscalizadora y antes de suscribir el contrato, tiene la potestad de verificar que la experiencia efectiva que se acreditó en la presentación de propuestas la obtuvo el profesional contando con las condiciones legales en la presentación de propuesta la obtuvo el profesional contando con las condiciones legales para el ejercicio de su profesión, según el ordenamiento peruano o extranjero, según corresponda.
- Todas las constancias o certificados deberán indicar expresamente el periodo efectivo de cada servicio consignado (día/mes/año)

## CONCURSO PUBLICO N° 01-2025-GR.LAMB/GRA-1

- De presentarse experiencia ejecutadas paralelamente (traslape), para el computo del tiempo de dicha experiencia solo se considera una vez el periodo traslapado.

**EQUIPAMIENTO MÍNIMO**

| CANT. | DESCRIPCIÓN DEL EQUIPO | Antigüedad Máxima (años) | CARACTERISTICAS  |
|-------|------------------------|--------------------------|--|
| 2     | Estación Total         | 5                        | Calibración no menor de 6 meses<br>Precisión +- 5mm +5ppm  |
| 7     | Equipos de Computo     | 3                        | Intel / Core 5 Ghz, 24 núcleos, Disco Sólido SSD 2 TB, Memoria RAM mínima 64 GB, tarjeta de video dedicada mínimo de 4GB. Windows 10 |
| 1     | Camioneta              | 5                        | Pick-Up 4x4 con SOAT y seguro Vigente  |

**15. CONSIDERACIONES IMPORTANTES**

- Las notificaciones que se generen de Entidad al Supervisor se efectuaran a través de Correo electrónico, la misma que son autorizados y señalados en el Contrato, de conformidad a lo establecido en el artículo 49° de la Ley de Contrataciones del Estado.
- Todos los Informes y documentos relacionados al contrato, deberán ser firmados por el personal competente y debidamente foliados, presentados en mesa de partes de la sede central de la Entidad.
- Los contratos deben incorporar cláusulas anticorrupción, bajo sanción de nulidad.
  - Cualquier aspecto no considerado dentro de los términos de referencia del presente proyecto, es de aplicación el T.U.O. de la Ley N° 30225 y su Reglamento aprobado mediante D.S. N° 344-2018- EF, y sus modificatorias.
- Todos los documentos que se presenten en las ofertas para acreditar el cumplimiento de los requerimientos técnicos mínimos presentados por el Supervisor, los factores de evaluación y suscripción de contrato a consideración de la entidad, serán sometidos a la verificación posterior para comprobar su autenticidad.
- La Supervisión deberá contar con personal experimentado en trabajos similares a los que son materia de supervisión, a Dedicación Exclusiva y Residencia en el lugar de la obra, para realizar las actividades de supervisión y cumplir con las obligaciones de su Contrato.
- El Supervisor deberá tener en cuenta los artículos 219.7 del Reglamento de la Ley de contrataciones del Estado, (En Ejecución de Obra se encuentra prohibida la aprobación de prestaciones adicionales por errores o deficiencias en el expediente técnico, asimismo no procede el reconocimiento de mayores metrados, en ambos supuestos, el Contratista asume la responsabilidad y costo por la ejecución de las referidas prestaciones adicionales y mayores metrados)
- De ser el caso, aun cuando no se tenga la contratación del Supervisor, la Entidad designa un INSPECTOR para la ejecución de las prestaciones contractuales mientras dure la contratación del supervisor, con la finalidad de garantizar el adecuado cumplimiento de las prestaciones contractuales.

**16. CONTENIDOS MINIMOS DE LA SUPERVISIÓN DE EJECUCIÓN DE OBRA**

El Supervisor de obra debe tener en cuenta las consideraciones señaladas en los artículos 186<sup>s</sup> al 211<sup>fi</sup> del Reglamento de la ley de contrataciones del Estado, aprobado mediante D.S. N° 344-2018-EF, y sus modificatorias; en concordancia con el Expediente Técnico aprobado por la Entidad.

El Supervisor deberá contar con la organización necesaria para cumplir eficientemente las obligaciones descritas en los presentes Términos de Referencia y en su oferta técnica, Los Servicios de Supervisión requeridos, durante la ejecución de las obras, cubren el desarrollo de las siguientes actividades y tareas, sin ser limitativo:

#### **16.1. CONTROL ADMINISTRATIVO**

Comprende las actividades dirigidas para que el Contratista cumpla las disposiciones legales y contractuales sobre personal, seguridad y otros asuntos administrativos relacionados a la ejecución de las obras sujetas a supervisión. Deberá revisar las solicitudes del contratista, respecto a los adelantos, verificando que cumplan con las especificaciones técnicas, no superen las cantidades de los presupuestos, correspondan a los costos de los precios unitarios reajustados, que en total no superen al monto máximo establecido en el contrato, exigiendo las cartas fianzas, emitiendo su Informe fundamentado al respecto.

- Representar a la ENTIDAD, en la relación contractual de ejecución de las obras.
- Emitir instrucciones necesarias referentes al empleo del personal y personal clave de acuerdo al contrato de obra
- Emitir instrucciones respecto a las garantías del contrato de obra (Anticipo, Cumplimiento) y pólizas de seguros, y verificar su ajuste a las disposiciones del contrato de obra, incluyendo lo correspondiente a su liberación parcial total de las mismas.
- Inspeccionar las instalaciones, materiales y equipos del Contratista y emitir instrucciones necesarias que elimine riesgos personales, materiales, a terceros y al medio ambiente, así como el cumplimiento de las actividades descritas en los formatos ambientales (Anexo 3) considerados en los términos de referencia del Contratista en la fase de ejecución de obra.
- Mantener en las oficinas de la supervisión, estadísticas generales de las obras y archivos completos y actualizados relacionados con la marcha de las obras;
- Asesorar a la ENTIDAD, en controversias con el Contratista y/o terceros, y tramitar con su opinión, en el más breve plazo, los reclamos y/o planteamientos de aquellos.
- Programar y coordinar reuniones periódicas con los Contratistas y sostener con los funcionarios de la ENTIDAD, fluida comunicación sobre el estado de las obras y el desarrollo del contrato.
- Informar mensualmente a la ENTIDAD de todas las actividades realizadas por el Supervisor en materia de control administrativo.
- Verificar que el cuaderno de obra sea llenado adecuadamente y oportunamente.
- Informes Mensuales de Avance de Obra, valorización del avance valorizado y los reajustes correspondientes y del proceso de implementación del Plan de Manejo Ambiental. Los Informes mensuales deberán contener la proyección de las actividades a desarrollar en el mes siguiente.
- Informe mensual, resumen de lo actuado: fotografías, copia del cuaderno de obra, copias de informes específicos tramitados etc.
- Informe final de obra y liquidación del Proyecto. Revisión y aprobación de los planos Post - construcción.
- Elaborar conjuntamente con el Contratista la Liquidación de la Obra, revisando y aprobando los planos de replanteo respectivos.
- La Entidad podrá solicitar según sea el caso, la documentación adicional y sustentadora de la asistencia del personal propuesto, equipos, según lo ofertado.

#### **16.2. CONTROL DE LA CALIDAD DE OBRA**

Comprende las actividades dirigidas para que el Contratista, ejecute las partidas de



trabajo de las obras sujetas a supervisión de acuerdo con los planos, especificaciones técnicas aprobadas y Normas específicas, empleando los materiales y equipos de la mejor calidad posible y los procedimientos constructivos más adecuados.

- Constatar el replanteo de la obra y efectuar los controles topográficos necesarios para asegurar que el alineamiento y niveles de las obras correspondan a los planos aprobados e instruir al contratista sobre la corrección de las eventuales desviaciones que pudieran ser detectadas.
- Supervisión y control de las instalaciones temporales, equipos de construcción y de control de calidad de materiales, personal administrativo, técnico y obreros del Contratista
- Formular oportunamente las recomendaciones, complementaciones y/o modificaciones que considere indispensables al Estudio, así como indicar los probables presupuestos adicionales y deductivos de la obra.
- Informar oportunamente a la ENTIDAD respecto a los cambios de canteras y botaderos nuevos, antes de la intervención en éstas.
- Verificar el instrumental topográfico que el contratista emplea en la obra y emitir las instrucciones que sean necesarias para asegurar el óptimo funcionamiento de dicho instrumental
- El Supervisor debe exigir que en cada momento el Contratista Ejecutor de la obra, disponga de los equipos, herramientas y personal suficiente para el cumplimiento del Cronograma de Obra, asimismo debe informar oportunamente a la entidad sobre las ausencias en obra del personal profesional propuesto por el contratista
- Efectuar el control, fiscalización e inspección de las obras, verificando constante y oportunamente que los trabajos se ejecuten de acuerdo a los planos, especificaciones técnicas y términos de referencia en general, con toda la documentación del Expediente Técnico, cumpliendo con las normas de construcción, normas de seguridad, control ambiental y reglamentación vigentes.
- Acordar con la ENTIDAD los ajustes técnicos del proyecto durante la ejecución de obra. Es obligación del Supervisor solucionar los problemas de orden técnico que pudieran presentarse (diseño, especificaciones, etc.)
- Verificar la calidad de los materiales, evaluar las condiciones de cimentación de las estructuras, comprobar los diseños de mezcla, ensayos o pruebas y, en general, efectuar todas las comprobaciones necesarias para asegurar el cumplimiento de las especificaciones técnicas.
- Programar y coordinar reuniones periódicas con el Contratista, informando a la ENTIDAD sobre los acuerdos y resultados (incluirlos en el informe semanal).
- Comunicar permanentemente a la ENTIDAD, sobre el desarrollo y estado de las obras vía telefónica, correo electrónico e Informes diversos, el Supervisor debe consolidar toma fotográfica de cada día de avance en la ejecución realizada por el Contratista, asimismo la toma fotográfica del Cuaderno de obra por cada día al finalizar la jornada, debiendo presentar semanalmente a la Entidad
- Ser miembro del Comité de Recepción de Obra.
- El Supervisor, estará encargado de velar directa y permanentemente, por la correcta ejecución de las obras y el cumplimiento del Contrato; siendo responsable por las omisiones, errores, deficiencias y/o trasgresiones legales y técnicas en que incurra como producto de una mala interpretación de los documentos que conforman el Expediente Técnico, así como de la ejecución de Inadecuados procesos constructivos; siendo de su cargo los mayores costos que pudiera generarse si se diera un perjuicio económico para la ENTIDAD o terceros, en el periodo de ejecución de Obra, Incluido en caso en que se originen Presupuestos Adicionales en la ejecución de la Obra, por las razones antes Indicadas.

### 16.3. CONTROL DE PLAZO DE EJECUCIÓN DE OBRA

Comprende las actividades dirigidas para que el Contratista ejecute las obras sujetas a supervisión dentro de los plazos fijados en el Cronograma de Ejecución de Obras aprobado. Verificará el cumplimiento de las condiciones previas al inicio de la ejecución

de los trabajos propuestos por el Consultor y luego de concluida la revisión emitirá un Informe donde se efectúen las observaciones de situaciones que podrían modificar la ruta crítica y como consecuencia de ello generarse Ampliaciones de Plazo y mayores pagos.

- El Supervisor deberá revisar los documentos de permisos donde se ejecutarán las obras y verificará el cumplimiento de los pasos previos al Inicio de las Obras y otros que deba cumplir el Contratista de la Obra. Cualquier demora, por parte del Contratista en la realización de los procedimientos previos, que afecte el Inicio de las obras previstas serán de su responsabilidad debiendo ser notificara al Contratista.
- Revisar y aprobar los trabajos y planos de obra, los programas de construcción y cronogramas a ser presentado por el Contratista.
- Participar en la toma de posesión de la zona de las obras (Entrega del Terreno), así como verificar, coordinar los permisos y documentación necesaria para el Inicio de los trabajos.
- Revisar y aprobar el Cronograma de Actividades Valorizado de obra y si hubiera, sus reprogramaciones o actualizaciones;
- Revisar detalladamente el Calendario de Avance Obra Valorizado (CAO), el Calendario de Utilización del Adelanto, Calendario de Adquisición de Materiales (CAM) y Utilización de Equipos Mecánicos y manuales que el Contratista presenta antes del inicio de la obra. Estos calendarios revisados y de ser el caso, corregidos y/o modificados serán aprobados con la suscripción de los documentos, por el Contratista y la Supervisión.
- Revisar detalladamente el Calendario de Avance Obra Valorizado (CAO), el Calendario de Utilización del Adelanto, Calendario de Adquisición de Materiales (CAM) y Utilización de Equipos Mecánicos y manuales que el Contratista presenta antes del inicio de la obra. Estos calendarios revisados y de ser el caso, corregidos y/o modificados serán aprobados con la suscripción de los documentos, por el Contratista y la Supervisión
- Barras, en donde se indique la(s) ruta(s) crítica(s);
- Controlar las obras, física y financieramente, incluyendo las Garantías de Fiel Cumplimiento y de Anticipo, y Seguros, en cuanto a sus montos y vigencia;
- Revisar, dar conformidad y presentar a la ENTIDAD, con su conformidad, la siguiente documentación preparada por el Contratista: Planos según construido, conforme a la obra ejecutada; listado final de actividades y la memoria descriptiva valorizada de la obra terminada, los manuales de operación, así como la garantía de los equipos instalados por el Contratista.

#### 16.4. CONTROL DEL COSTO DE EJECUCIÓN DE OBRA

- Comprende las actividades dirigidas a verificar que los pagos efectuados al Contratista por concepto de ejecución de las partidas de construcción en las obras se ajusten a las disposiciones del Contrato de Ejecución de Obra.
- Controlar permanentemente que el Contratista utilice los anticipos para pagar equipos, materiales y gastos de movilización que se requieran específicamente para la ejecución del Contrato de Ejecución de Obra, reflejándose ello en las valorizaciones y en los ajustes de los montos de las Cartas Fianzas; y verificar y amortizar el adelanto en efectivo y por materiales otorgado al Contratista, en las valorizaciones correspondientes y dentro del Plazo vigente de ejecución de la Obra;
- Revisar, tramitar y recomendar para aprobación de la ENTIDAD, las valorizaciones mensuales: Valorizar mensualmente la obra según presupuesto contratado y los presupuestos adicionales y deductivos, solicitando al Contratista que los sustente con la documentación técnica y administrativa respectivas;
- Pronunciamiento previo debidamente sustentado y acreditado recomendando la conformidad para los pagos al Contratista: Las Valorizaciones mensuales



por avances del Contratista, serán presentadas por el Supervisor a la Entidad dentro de los cinco (5) días siguientes a la presentación de la valorización por parte del Contratista.

- Determinar el monto de las penalidades que deberán aplicársele al Contratista en caso que éste incurra en demoras en las fechas de terminación prevista de las obras.
- Si el supervisor en cualquier valorización de obra sobrevalorara lo realmente ejecutado, podrá ser causal de resolución de contrato por parte de la entidad, siendo responsable de cualquier perjuicio que ocasiona esta sobrevaloración a la entidad.

#### **16.5. LIQUIDACIÓN DE LA OBRA**

Luego de la recepción y entrega de la obra operativa, por parte de la Entidad, el Supervisor verificará el cumplimiento del contrato de las obras y remitirá con su aprobación a la ENTIDAD, el Informe detallado de la Liquidación de la Obra, incluyendo las mediciones para el control de calidad, resumen o análisis estadístico de los ensayos de control de calidad, resumen de valorizaciones, reajustes reales, los metrados finales de obra, planos generales y de secciones típicas, que reflejen fielmente el estado final de la obra en los aspectos técnicos y financieros.

Asimismo, el supervisor deberá presentar un Informe Final dentro de los 30 días siguientes de la recepción de la liquidación de obra, siendo esta su última prestación, que deberá tener conformidad por la entidad.

#### **16.6. PRESENTACIÓN DE INFORMES, VALORIZACIONES**

**INFORMES MENSUALES** de las actividades Técnico – Ambientales – Económico – Administrativo de las obras, los cuales deberán ser entregados en mínimo dos (2) ejemplares dentro de los diez (10) primeros días calendario del mes siguiente al que corresponde el informe, en dos (02) juegos originales y una (01) copia.

**VALORIZACIONES MENSUALES**, - Deben ser aprobadas y remitidas en un plazo máximo de cinco (5) días contados a partir del primer día hábil del mes siguiente al de la valorización respectiva, en dos (02) juegos originales y una (01) copia.

Queda expresamente convenido, que por causas imputables a la Contratista el pago de las valorizaciones se retrasa, la entidad no pagará al contratista el pago de Intereses, para lo cual a efectos de considerar que la valorización debidamente presentada tendrá el siguiente contenido mínimo, el cual deberá estar debidamente suscrito en todas sus hojas por el residente y el supervisor o inspector según sea el caso.

La ausencia de cualquiera de los documentos indicados anteriormente, acarreará la devolución de la valorización declarándola como no presentada bajo responsabilidad de la contratista.

El Supervisor deberá revisar, visar y firmar el contenido mínimo que debe presentar el Contratista en su Informe de valorizaciones y forma de pago conforme a los términos de referencia señalados para el Contratista.

**INFORME ESPECIAL.** - Informes solicitados por la Entidad dentro del plazo oportuno, si el Informe Especial amerita un plazo mayor, por razones Justificadas, La Entidad establecerá el nuevo plazo de presentación del Informe.

Informe de oficio sin que lo pida la Entidad cuando se trata de asuntos que requieran decisión o resolución de la Entidad promoviendo un expediente administrativo; o se trate de hacer conocer a la Entidad importantes acciones administrativas que hayan tomado en el ejercicio de sus atribuciones; y que serán cursadas dentro del plazo oportuno.

En los Informes Mensuales que tienen carácter de reporte, hará un recuento de la acción tomada.

**INFORME FINAL** (Presentado por el supervisor dentro de los 30 días calendario siguiente a la recepción de la liquidación de obra) adicionalmente a lo señalado, deberá

contener lo siguiente:

- La medición final de obra, distinguiendo los trabajos.
- El resumen de rendimientos unitarios de los equipos y partidas, el análisis de los rendimientos de los equipos utilizados en obra según su antigüedad, el desagregado del costo de operación de los mismos.
- Revisión y conformidad a la Memoria Valorizada y planos post-construcción presentados por el Contratista. El Informe final Incluirá el registro de medidas y obras de protección y recuperación ambiental.

**Importante**

*Para determinar que los postores cuentan con las capacidades necesarias para ejecutar el contrato, el comité de selección incorpora los requisitos de calificación previstos por el área usuaria en el requerimiento, no pudiendo incluirse requisitos adicionales, ni distintos a los siguientes:*

**3.2. REQUISITOS DE CALIFICACIÓN**

|          |  |
|----------|--|
| <b>A</b> | <b>CAPACIDAD LEGAL</b>   |
|          | <b>HABILITACIÓN</b>  |
|          | <u>Requisitos:</u>   |
|          | El postor natural o jurídica o la totalidad de consorciados, deberán contar con inscripción vigente en Registro Nacional de Proveedores como consultor de obras en la Especialidad Consultoría en Obras de represas, Irrigaciones y Afines y contar con categoría C o superior.  |
|          | <div> <b>Importante</b> <p><i>De conformidad con la Opinión N° 186-2016/DTN, la habilitación de un postor, está relacionada con cierta atribución con la cual debe contar el proveedor para poder llevar a cabo la actividad materia de contratación, este es el caso de las actividades reguladas por normas en las cuales se establecen determinados requisitos que las empresas deben cumplir a efectos de estar habilitadas para la ejecución de determinado servicio o estar autorizadas para la comercialización de ciertos bienes en el mercado.</i></p> </div> |
|          | <u>Acreditación:</u>   |
|          | Copia simple del Registro Nacional de Proveedores (RNP).   |
|          | <div> <b>Importante</b> <p><i>En el caso de consorcios, todos los integrantes deben acreditar este requisito.</i></p> </div>   |

|     |                                   |  |  |                            |
|-----|-----------------------------------|--|--|----------------------------|
| B   | CAPACIDAD TÉCNICA Y PROFESIONAL   |  |  |                            |
| B.1 | CALIFICACIONES DEL PERSONAL CLAVE |  |  |                            |
|     | FORMACIÓN ACADÉMICA               |  |  |                            |
|     | <u>Requisitos:</u>                |  |  |                            |
|     | N°                                | Cargo – rol del plantel profesional clave          | Formación académica  | Grado o título profesional |
|     | 1                                 | Ingeniero Supervisor de Obra                       | Ing. Civil y/o Agrícola  | Título Profesional         |
|     | 2                                 | Especialista en Obras Hidráulicas                  | Ing. Civil o Ingeniero Hidráulico o Ingeniero Agrónomo y/o ingeniero Agrícola. | Título Profesional         |
|     | 3                                 | Especialista en Metrados y Valorizaciones          | Ing. Civil y/o Ingeniero Agrícola  | Título Profesional         |
|     | 4                                 | Especialista en Seguridad y Medio Ambiente - SSOMA | Ingeniero Titulado   | Título Profesional         |

|            | <p><u>Acreditación:</u></p> <p>De conformidad con el numeral 49.3 del artículo 49 y el literal e) del numeral 139.1 del artículo 139 del Reglamento este requisito de calificación se acredita para la suscripción del contrato.</p> <div style="border: 1px solid black; padding: 5px; margin-top: 10px;"> <p><b>Importante</b></p> <p><i>De conformidad con el artículo 186 del Reglamento el supervisor, debe cumplir con las mismas calificaciones profesionales establecidas para el residente de obra. Asimismo, el jefe del proyecto para la elaboración del expediente técnico debe cumplir con las calificaciones exigidas en el artículo 188 del Reglamento.</i></p> </div>  |                       |   |  |   |                             |                        |   |                              |          |                      |   |                               |   |                                   |          |                      |  |   |   |   |          |                      |   |                                   |   |  |          |                      |  |                    |
|------------|--|-----------------------|---|--|---|-----------------------------|------------------------|---|------------------------------|----------|----------------------|---|-------------------------------|---|-----------------------------------|----------|----------------------|--|---|---|---|----------|----------------------|---|-----------------------------------|---|--|----------|----------------------|--|--------------------|
| <b>B.2</b> | <b>EXPERIENCIA DEL PERSONAL CLAVE</b>  |                       |   |  |   |                             |                        |   |                              |          |                      |   |                               |   |                                   |          |                      |  |   |   |   |          |                      |   |                                   |   |  |          |                      |  |                    |
|            | <p><u>Requisitos:</u></p> <table border="1" data-bbox="309 712 1390 1973"> <thead> <tr> <th>N°</th> <th>Cargo – rol del plantel profesional clave</th> <th>Tiempo de experiencia</th> <th>Cómputo de la experiencia</th> <th>Cargos/puestos desempeñados</th> <th>Especialidad requerida</th> </tr> </thead> <tbody> <tr> <td>1</td> <td>Ingeniero Supervisor de Obra</td> <td>36 meses</td> <td>Desde la colegiatura</td> <td>Supervisor y/o supervisor de obra y/o Inspector de Obras y/o Jefe de Supervisión de Obra en obras similares</td> <td>Ingeniero civil y/o agrícola.</td> </tr> <tr> <td>2</td> <td>Especialista en Obras Hidráulicas</td> <td>24 meses</td> <td>Desde la colegiatura</td> <td>Especialista en obras hidráulicas y/o Especialista en hidráulica y/o Especialista en Estructuras y/o Asistente de Supervisión en obras similares</td> <td>Ing. Civil o Ingeniero Hidráulico o Ingeniero Agrónomo y/o ingeniero Agrícola</td> </tr> <tr> <td>3</td> <td>Especialista en Metrados y Valorizaciones</td> <td>24 meses</td> <td>Desde la colegiatura</td> <td>Especialista o Responsable o Ingeniero de Metrados y/o Costos y/o Valorizaciones en obras generales</td> <td>Ing. Civil y/o Ingeniero Agrícola</td> </tr> <tr> <td>4</td> <td>Especialista en Seguridad y Medio Ambiente - SSOMA</td> <td>24 meses</td> <td>Desde la colegiatura</td> <td>Especialista o Responsable o Ingeniero de Seguridad y/o Medio Ambiente y/o salud ocupacional y/o SSOMA y/o ambiental y/o Impacto Ambiental, en obras generales</td> <td>Ingeniero titulado</td> </tr> </tbody> </table> <p><u>Acreditación:</u></p> <p>De conformidad con el numeral 49.3 del artículo 49 y el literal e) del numeral 139.1 del artículo 139 del</p> | N°                    | Cargo – rol del plantel profesional clave | Tiempo de experiencia  | Cómputo de la experiencia   | Cargos/puestos desempeñados | Especialidad requerida | 1 | Ingeniero Supervisor de Obra | 36 meses | Desde la colegiatura | Supervisor y/o supervisor de obra y/o Inspector de Obras y/o Jefe de Supervisión de Obra en obras similares | Ingeniero civil y/o agrícola. | 2 | Especialista en Obras Hidráulicas | 24 meses | Desde la colegiatura | Especialista en obras hidráulicas y/o Especialista en hidráulica y/o Especialista en Estructuras y/o Asistente de Supervisión en obras similares | Ing. Civil o Ingeniero Hidráulico o Ingeniero Agrónomo y/o ingeniero Agrícola | 3 | Especialista en Metrados y Valorizaciones | 24 meses | Desde la colegiatura | Especialista o Responsable o Ingeniero de Metrados y/o Costos y/o Valorizaciones en obras generales | Ing. Civil y/o Ingeniero Agrícola | 4 | Especialista en Seguridad y Medio Ambiente - SSOMA | 24 meses | Desde la colegiatura | Especialista o Responsable o Ingeniero de Seguridad y/o Medio Ambiente y/o salud ocupacional y/o SSOMA y/o ambiental y/o Impacto Ambiental, en obras generales | Ingeniero titulado |
| N°         | Cargo – rol del plantel profesional clave  | Tiempo de experiencia | Cómputo de la experiencia                 | Cargos/puestos desempeñados  | Especialidad requerida  |                             |                        |   |                              |          |                      |   |                               |   |                                   |          |                      |  |   |   |   |          |                      |   |                                   |   |  |          |                      |  |                    |
| 1          | Ingeniero Supervisor de Obra   | 36 meses              | Desde la colegiatura                      | Supervisor y/o supervisor de obra y/o Inspector de Obras y/o Jefe de Supervisión de Obra en obras similares  | Ingeniero civil y/o agrícola.   |                             |                        |   |                              |          |                      |   |                               |   |                                   |          |                      |  |   |   |   |          |                      |   |                                   |   |  |          |                      |  |                    |
| 2          | Especialista en Obras Hidráulicas  | 24 meses              | Desde la colegiatura                      | Especialista en obras hidráulicas y/o Especialista en hidráulica y/o Especialista en Estructuras y/o Asistente de Supervisión en obras similares               | Ing. Civil o Ingeniero Hidráulico o Ingeniero Agrónomo y/o ingeniero Agrícola |                             |                        |   |                              |          |                      |   |                               |   |                                   |          |                      |  |   |   |   |          |                      |   |                                   |   |  |          |                      |  |                    |
| 3          | Especialista en Metrados y Valorizaciones  | 24 meses              | Desde la colegiatura                      | Especialista o Responsable o Ingeniero de Metrados y/o Costos y/o Valorizaciones en obras generales  | Ing. Civil y/o Ingeniero Agrícola   |                             |                        |   |                              |          |                      |   |                               |   |                                   |          |                      |  |   |   |   |          |                      |   |                                   |   |  |          |                      |  |                    |
| 4          | Especialista en Seguridad y Medio Ambiente - SSOMA   | 24 meses              | Desde la colegiatura                      | Especialista o Responsable o Ingeniero de Seguridad y/o Medio Ambiente y/o salud ocupacional y/o SSOMA y/o ambiental y/o Impacto Ambiental, en obras generales | Ingeniero titulado  |                             |                        |   |                              |          |                      |   |                               |   |                                   |          |                      |  |   |   |   |          |                      |   |                                   |   |  |          |                      |  |                    |

Reglamento este requisito de calificación se acredita para la suscripción del contrato.

**Importante**

*De conformidad con el artículo 186 del Reglamento el supervisor, debe cumplir con la misma experiencia establecida para el residente de obra. Asimismo, el jefe del proyecto para la elaboración del expediente técnico debe cumplir con la experiencia exigida en el artículo 188 del Reglamento.*

| B    | CAPACIDAD TÉCNICA Y PROFESIONAL  |                          |   |  |      |                       |                          |                 |   |                |   |   |   |                    |   |   |   |           |   |                                       |
|------|--|--------------------------|---|--|------|-----------------------|--------------------------|-----------------|---|----------------|---|---|---|--------------------|---|---|---|-----------|---|---------------------------------------|
| B.3  | EQUIPAMIENTO ESTRATÉGICO   |                          |   |  |      |                       |                          |                 |   |                |   |   |   |                    |   |   |   |           |   |                                       |
|      | <u>Requisitos:</u> <table><tr><th>CANT</th><th>DESCRPCIÓN DEL EQUIPO</th><th>Antigüedad Máxima (años)</th><th>CARACTERISTICAS</th></tr><tr><td>2</td><td>Estación Total</td><td>5</td><td>Calibración no menor de 6 meses<br/>Precisión +- 5mm +5ppm</td></tr><tr><td>7</td><td>Equipos de Computo</td><td>3</td><td>Intel / Core 5 Ghz, 24 núcleos, Disco Sólido SSD 2 TB, Memoria RAM mínima 64 GB, tarjeta de video dedicada mínimo de 4GB.<br/>Windows 10</td></tr><tr><td>1</td><td>Camioneta</td><td>5</td><td>Pick-Up 4x4 con SOAT y seguro Vigente</td></tr></table>   |                          |   |  | CANT | DESCRPCIÓN DEL EQUIPO | Antigüedad Máxima (años) | CARACTERISTICAS | 2 | Estación Total | 5 | Calibración no menor de 6 meses<br>Precisión +- 5mm +5ppm | 7 | Equipos de Computo | 3 | Intel / Core 5 Ghz, 24 núcleos, Disco Sólido SSD 2 TB, Memoria RAM mínima 64 GB, tarjeta de video dedicada mínimo de 4GB.<br>Windows 10 | 1 | Camioneta | 5 | Pick-Up 4x4 con SOAT y seguro Vigente |
| CANT | DESCRPCIÓN DEL EQUIPO  | Antigüedad Máxima (años) | CARACTERISTICAS   |  |      |                       |                          |                 |   |                |   |   |   |                    |   |   |   |           |   |                                       |
| 2    | Estación Total   | 5                        | Calibración no menor de 6 meses<br>Precisión +- 5mm +5ppm   |  |      |                       |                          |                 |   |                |   |   |   |                    |   |   |   |           |   |                                       |
| 7    | Equipos de Computo   | 3                        | Intel / Core 5 Ghz, 24 núcleos, Disco Sólido SSD 2 TB, Memoria RAM mínima 64 GB, tarjeta de video dedicada mínimo de 4GB.<br>Windows 10 |  |      |                       |                          |                 |   |                |   |   |   |                    |   |   |   |           |   |                                       |
| 1    | Camioneta  | 5                        | Pick-Up 4x4 con SOAT y seguro Vigente   |  |      |                       |                          |                 |   |                |   |   |   |                    |   |   |   |           |   |                                       |
|      | <u>Acreditación:</u> <p>De conformidad con el numeral 49.3 del artículo 49 y el literal e) del numeral 139.1 del artículo 139 del Reglamento este requisito de calificación se acredita para la suscripción del contrato.</p>  |                          |   |  |      |                       |                          |                 |   |                |   |   |   |                    |   |   |   |           |   |                                       |
| C    | EXPERIENCIA DEL POSTOR EN LA ESPECIALIDAD  |                          |   |  |      |                       |                          |                 |   |                |   |   |   |                    |   |   |   |           |   |                                       |
|      | <u>Requisitos:</u> <p>El postor debe acreditar un monto facturado acumulado equivalente a DOS (2) VECES EL VALOR REFERENCIAL DE LA CONTRATACION, por la contratación de servicios de consultoría de obra iguales o similares al objeto de la convocatoria, durante los diez (10) años anteriores a la fecha de la presentación de ofertas que se computarán desde la fecha de la conformidad o emisión del comprobante de pago, según corresponda.</p> <p>Se consideran servicios de consultoría de obra similares a los siguientes: Supervisión de Construcción y/o Reconstrucción y/o Mejoramiento y/o Rehabilitación y/o Creación y/o Instalación y/o Ampliación de obras hidráulicas con fines de riego agrícola tales como: bocatomas y/o canales de concreto y/o servicios de agua para riego a través de canales</p> <u>Acreditación:</u> <p>La experiencia del postor en la especialidad se acreditará con copia simple de (i) contratos u órdenes de servicios y su respectiva conformidad, constancia de prestación o liquidación del contrato; o (ii) comprobantes de pago cuya cancelación se acredite documental y fehacientemente, con voucher de depósito, nota de abono, reporte de estado de cuenta, cualquier otro documento emitido por Entidad del sistema financiero que acredite el abono o mediante cancelación en el mismo comprobante de pago<sup>17</sup>.</p> |                          |   |  |      |                       |                          |                 |   |                |   |   |   |                    |   |   |   |           |   |                                       |

<sup>17</sup> Cabe precisar que, de acuerdo con la **Resolución N° 0065-2018-TCE-S1 del Tribunal de Contrataciones del Estado**:

**Los postores pueden presentar hasta un máximo de veinte (20) contrataciones para acreditar el requisito de calificación y el factor “Experiencia de Postor en la Especialidad”.**

En caso los postores presenten varios comprobantes de pago para acreditar una sola contratación, se debe acreditar que corresponden a dicha contratación; de lo contrario, se asumirá que los comprobantes acreditan contrataciones independientes, en cuyo caso solo se considerará, las veinte (20) primeras contrataciones indicadas en el **Anexo N° 8** referido a la Experiencia del Postor en la Especialidad.

En el caso de servicios de supervisión en ejecución, solo se considera como experiencia la parte del contrato que haya sido ejecutada durante los diez (10) años anteriores a la fecha de presentación de ofertas, debiendo adjuntarse copia de las conformidades correspondientes a tal parte o los respectivos comprobantes de pago cancelados.

En los casos que se acredite experiencia adquirida en consorcio, debe presentarse la promesa de consorcio o el contrato de consorcio del cual se desprenda fehacientemente el porcentaje de las obligaciones que se asumió en el contrato presentado; de lo contrario, no se computará la experiencia proveniente de dicho contrato.

Asimismo, cuando se presenten contratos derivados de procesos de selección convocados antes del 20.09.2012, la calificación se ceñirá al método descrito en la Directiva “Participación de Proveedores en Consorcio en las Contrataciones del Estado”, debiendo presumirse que el porcentaje de las obligaciones equivale al porcentaje de participación de la promesa de consorcio o del contrato de consorcio. En caso que en dichos documentos no se consigne el porcentaje de participación se presumirá que las obligaciones se ejecutaron en partes iguales.

Si el titular de la experiencia no es el postor, consignar si dicha experiencia corresponde a la matriz en caso que el postor sea sucursal, o fue transmitida por reorganización societaria, debiendo acompañar la documentación sustentatoria correspondiente.

Si el postor acredita experiencia de otra persona jurídica como consecuencia de una reorganización societaria, debe presentar adicionalmente el **Anexo N° 9**.

Cuando en los contratos, órdenes de servicio o comprobantes de pago el monto facturado se encuentre expresado en moneda extranjera, debe indicarse el tipo de cambio venta publicado por la Superintendencia de Banca, Seguros y AFP correspondiente a la fecha de suscripción del contrato, de emisión de la orden de servicio o de cancelación del comprobante de pago, según corresponda.

Sin perjuicio de lo anterior, los postores deben llenar y presentar el **Anexo N° 8** referido a la Experiencia del Postor en la Especialidad.

#### **Importante**

- *El comité de selección debe valorar de manera integral los documentos presentados por el postor para acreditar la experiencia. En tal sentido, aun cuando en los documentos presentados la denominación del objeto contractual no coincida literalmente con el previsto en las bases, se deberá validar la experiencia si las actividades que ejecutó el postor corresponden a la experiencia requerida.*
- *En el caso de consorcios, la calificación de la experiencia se realiza conforme a la Directiva “Participación de Proveedores en Consorcio en las Contrataciones del Estado”.*

“... el solo sello de cancelado en el comprobante, cuando ha sido colocado por el propio postor, no puede ser considerado como una acreditación que produzca fehaciencia en relación a que se encuentra cancelado. Admitir ello equivaldría a considerar como válida la sola declaración del postor afirmando que el comprobante de pago ha sido cancelado”

(...)

“Situación diferente se suscita ante el sello colocado por el cliente del postor [sea utilizando el término “cancelado” o “pagado”] supuesto en el cual sí se contaría con la declaración de un tercero que brinde certeza, ante la cual debiera reconocerse la validez de la experiencia”.

**Importante**

- *Si como resultado de una consulta u observación corresponde precisarse o ajustarse el requerimiento, se solicita la autorización del área usuaria y se pone de conocimiento de tal hecho a la dependencia que aprobó el expediente de contratación, de conformidad con el numeral 72.3 del artículo 72 del Reglamento.*
- *El cumplimiento de los Términos de Referencia se realiza mediante la presentación de una declaración jurada. De ser el caso, adicionalmente la Entidad puede solicitar documentación que acredite el cumplimiento del algún componente de estos. Para dicho efecto consignará de manera detallada los documentos que deben presentar los postores en el literal a.5) del numeral 2.2.1.1 de esta sección de las bases.*
- *Los requisitos de calificación determinan si los postores cuentan con las capacidades necesarias para ejecutar el contrato, lo que debe ser acreditado documentalmente, y no mediante declaración jurada.*

## CAPÍTULO IV FACTORES DE EVALUACIÓN

### EVALUACIÓN TÉCNICA (Puntaje: 100 Puntos)

| FACTORES DE EVALUACIÓN |   | PUNTAJE /<br>METODOLOGÍA PARA<br>SU ASIGNACIÓN   |
|------------------------|---|--|
| <b>A.</b>              | <b>EXPERIENCIA DEL POSTOR EN LA ESPECIALIDAD</b>  | <b>[80] puntos</b>   |
|                        | <p><u>Evaluación:</u></p> <p>El postor debe acreditar un monto facturado acumulado equivalente a TRES (3) VECES EL VALOR REFERENCIAL DE LA CONTRATACION, por la contratación de servicios de consultoría de obra iguales o similares al objeto de la convocatoria, durante los diez (10) años anteriores a la fecha de la presentación de ofertas que se computarán desde la fecha de la conformidad o emisión del comprobante de pago, según corresponda.</p> <p><u>Acreditación:</u></p> <p>La experiencia en la especialidad se acreditará con copia simple de (i) contratos u órdenes de servicios y su respectiva conformidad, constancia de prestación o liquidación del contrato; o (ii) comprobantes de pago cuya cancelación se acredite documental y fehacientemente, con voucher de depósito, nota de abono, reporte de estado de cuenta, cualquier otro documento emitido por Entidad del sistema financiero que acredite el abono o mediante cancelación en el mismo comprobante de pago<sup>18</sup>.</p> <p>Las disposiciones sobre el requisito de calificación "Experiencia del postor en la especialidad" previstas en el literal C del numeral 3.2 del Capítulo III de la presente sección de las bases resultan aplicables para el presente factor.</p> | <p><b>M =</b> Monto facturado acumulado por el postor por la prestación de servicios de consultoría en la especialidad</p> <p><b>M &gt;= [3]<sup>19</sup></b> veces el valor referencial:<br/><b>[80] puntos</b></p> <p><b>M &gt;= [2.5]</b> veces el valor referencial y <b>&lt; [3]</b> veces el valor referencial:<br/><b>[70] puntos</b></p> <p><b>M &gt; [2]<sup>20</sup></b> veces el valor referencial y <b>&lt; [2.5]</b> veces el valor referencial:<br/><b>[60] puntos</b></p> |

<sup>18</sup> Cabe precisar que, de acuerdo con la **Resolución N° 0065-2018-TCE-S1 del Tribunal de Contrataciones del Estado**:

*"... el solo sello de cancelado en el comprobante, cuando ha sido colocado por el propio postor, no puede ser considerado como una acreditación que produzca fehaciencia en relación a que se encuentra cancelado. Admitir ello equivaldría a considerar como válida la sola declaración del postor afirmando que el comprobante de pago ha sido cancelado"*

(...)

*"Situación diferente se suscita ante el sello colocado por el cliente del postor [sea utilizando el término "cancelado" o "pagado"] supuesto en el cual sí se contaría con la declaración de un tercero que brinde certeza, ante la cual debiera reconocerse la validez de la experiencia".*

<sup>19</sup> El monto no puede ser mayor a tres (3) veces el valor referencial.

<sup>20</sup> El monto debe ser mayor al requerido como requisito de calificación. En ese sentido, si por ejemplo se solicitó como requisito de calificación una (1) vez el valor referencial la metodología del factor de evaluación podría ser la siguiente:

M >= 2 veces el valor referencial

[...] puntos

M >= 1.5 veces el valor referencial y < 2 veces el valor referencial

[...] puntos

M > 1 vez el valor referencial y < 1.5 veces el valor referencial

[...] puntos



| FACTORES DE EVALUACIÓN |   | PUNTAJE /<br>METODOLOGÍA PARA<br>SU ASIGNACIÓN  |
|------------------------|---|---|
| B.                     | METODOLOGÍA PROPUESTA   | [20] puntos   |
|                        | <p>Evaluación:</p> <p>Se evaluará la metodología propuesta por el postor para la ejecución de la consultoría de obra, cuyo contenido mínimo es el siguiente:</p> <p><b>B.1 PROCEDIMIENTOS DE TRABAJO.</b></p> <ol style="list-style-type: none"> <li>1. Introducción</li> <li>2. Objetivo</li> <li>3. Alcance</li> <li>4. Metodología empleada.</li> <li>5. Actividades a realizar en el desarrollo de los estudios.</li> <li>6. Recursos a utilizar en el desarrollo de los estudios</li> </ol> <p><b>B.2 LOS MECANISMOS DE ASEGURAMIENTO DE CALIDAD CERTIFICADA</b></p> <ol style="list-style-type: none"> <li>1. Introducción.</li> <li>2. Aseguramiento de la calidad.</li> <li>3. Plan de aseguramiento de la calidad certificada</li> </ol> <p><b>B.3 LOS SISTEMAS DE CONTROL DE LOS SERVICIOS PRESTADOS</b></p> <ol style="list-style-type: none"> <li>1. Introducción</li> <li>2. Objetivo</li> <li>3. Alcance</li> <li>4. Sistemas de control para el servicio <ul style="list-style-type: none"> <li>☐ Control del alcance del servicio</li> <li>☐ Control de la calidad técnica del servicio</li> <li>☐ Control del avance del servicio</li> <li>☐ Control económico del servicio</li> <li>☐ Control de impactos ambientales, peligros y riesgos del servicio</li> <li>☐ Control administrativo del servicio, cierre del proceso de seguimiento y control</li> </ul> </li> </ol> <p><b>B.4 LOS SISTEMAS DE SEGURIDAD INDUSTRIAL PARA LOS RECURSOS EMPLEADOS</b></p> <ol style="list-style-type: none"> <li>1. Introducción</li> <li>2. Normas de aplicación</li> <li>3. Control de las medidas de seguridad e higiene ocupacional</li> <li>4. Protección de propiedades e instalaciones de terceros (incluye panel fotográfico actual de la zona del proyecto a supervisar).</li> <li>5. Manejo de residuos sólidos</li> <li>6. Salud ocupacional</li> <li>7. Plan de atención y evaluación médica</li> <li>8. Formatos</li> </ol> <p><b>B.5 GESTIÓN DE RIESGOS EN LA PLANIFICACIÓN DE LA EJECUCIÓN DEL SERVICIO DE CONSULTORÍA DE OBRA</b></p> <p><b>B.6 DESARROLLO DE DIAGRAMA GANTT</b></p> <p>La metodología que no guarde relación con el servicio requerido o muestre incoherencia no será calificada.</p> | <p>Desarrolla la metodología que sustenta la oferta<br/><b>[20] puntos</b></p> <p>No desarrolla la metodología que sustenta la oferta<br/><b>0 puntos</b></p> |

| FACTORES DE EVALUACIÓN |  | PUNTAJE /<br>METODOLOGÍA PARA<br>SU ASIGNACIÓN |
|------------------------|--|--|
|                        | Acreditación:<br><br>Se acreditará mediante la presentación del documento que sustente la metodología propuesta. |  |

Para acceder a la etapa de evaluación económica, el postor debe obtener un **puntaje técnico mínimo de ochenta (80) puntos**.

**Importante**

- *Los factores de evaluación elaborados por el comité de selección guardan vinculación, razonabilidad y proporcionalidad con el objeto de la contratación. Asimismo, estos no pueden calificar con puntaje el cumplimiento de los Términos de Referencia ni los requisitos de calificación.*
- *Las ofertas técnicas que no alcancen el puntaje mínimo especificado son descalificadas.*

**EVALUACIÓN ECONÓMICA (Puntaje: 100 Puntos)**

| FACTOR DE EVALUACIÓN |   | PUNTAJE / METODOLOGÍA PARA SU ASIGNACIÓN  |
|----------------------|---|---|
| <b>A.</b>            | <b>PRECIO</b>   |   |
|                      | <p><u>Evaluación:</u></p> <p>Se evaluará considerando la oferta económica del postor.</p> <p><u>Acreditación:</u></p> <p>Se acreditará mediante el documento que contiene la oferta económica ( <b>Anexo N° 6</b>).</p> | <p>La evaluación consistirá en asignar un puntaje de cien (100) puntos a la oferta de precio más bajo y otorga a las demás ofertas puntajes inversamente proporcionales a sus respectivos precios, según la siguiente fórmula:</p> $P_i = \frac{O_m \times PMP}{O_i}$ <p>Donde:</p> <p>I = Oferta<br/> Pi = Puntaje de la oferta a evaluar<br/> Oi = Precio i<br/> Om = Precio de la oferta más baja<br/> PMP = Puntaje máximo del precio</p> |
| <b>PUNTAJE TOTAL</b> |   | <b>100 puntos</b>   |

## CAPÍTULO V PROFORMA DEL CONTRATO

### Importante

*Dependiendo del objeto del contrato, de resultar indispensable, puede incluirse cláusulas adicionales o la adecuación de las propuestas en el presente documento, las que en ningún caso pueden contemplar disposiciones contrarias a la normativa vigente ni a lo señalado en este capítulo.*

Conste por el presente documento, la contratación del servicio de consultoría de obra [CONSIGNAR LA DENOMINACIÓN DE LA CONVOCATORIA], que celebra de una parte [CONSIGNAR EL NOMBRE DE LA ENTIDAD], en adelante LA ENTIDAD, con RUC N° [.....], con domicilio legal en [.....], representada por [.....], identificado con DNI N° [.....], y de otra parte [.....], con RUC N° [.....], con domicilio legal en [.....], inscrita en la Ficha N° [.....] Asiento N° [.....] del Registro de Personas Jurídicas de la ciudad de [.....], debidamente representado por su Representante Legal, [.....], con DNI N° [.....], según poder inscrito en la Ficha N° [.....], Asiento N° [.....] del Registro de Personas Jurídicas de la ciudad de [.....], a quien en adelante se le denominará EL CONTRATISTA en los términos y condiciones siguientes:

### **CLÁUSULA PRIMERA: ANTECEDENTES**

Con fecha [.....], el comité de selección adjudicó la buena pro del **CONCURSO PÚBLICO N° [CONSIGNAR NOMENCLATURA DEL PROCEDIMIENTO DE SELECCIÓN]** para la contratación de [CONSIGNAR LA DENOMINACIÓN DE LA CONVOCATORIA], a [INDICAR NOMBRE DEL GANADOR DE LA BUENA PRO], cuyos detalles e importe constan en los documentos integrantes del presente contrato.

### **CLÁUSULA SEGUNDA: OBJETO**

El presente contrato tiene por objeto [CONSIGNAR EL OBJETO DE LA CONTRATACIÓN].

### **CLÁUSULA TERCERA: MONTO CONTRACTUAL**

El monto total del presente contrato asciende a [CONSIGNAR MONEDA Y MONTO], que incluye todos los impuestos de Ley.

Este monto comprende el costo del servicio de consultoría de obra, todos los tributos, seguros, transporte, inspecciones, pruebas y, de ser el caso, los costos laborales conforme a la legislación vigente, así como cualquier otro concepto que pueda tener incidencia sobre la ejecución del servicio de consultoría de obra materia del presente contrato.

### **CLÁUSULA CUARTA: DEL PAGO<sup>21</sup>**

LA ENTIDAD se obliga a pagar la contraprestación a EL CONTRATISTA en [INDICAR MONEDA], en [INDICAR SI SE TRATA DE PAGO ÚNICO, PAGOS PARCIALES O PAGOS PERIÓDICOS O SEGÚN TARIFA EN EL CASO DE PROCEDIMIENTOS DE SUPERVISIÓN DE LA ELABORACIÓN DE EXPEDIENTES TÉCNICOS Y SUPERVISIÓN DE OBRAS CONVOCADOS BAJO EL SISTEMA DE CONTRATACIÓN DE TARIFAS], luego de la recepción formal y completa de la documentación correspondiente, según lo establecido en el artículo 171 del Reglamento de la Ley de Contrataciones del Estado.

Para tal efecto, el responsable de otorgar la conformidad de la prestación deberá hacerlo en un plazo que no excederá de los quince (15) días, bajo responsabilidad de dicho funcionario.

LA ENTIDAD debe efectuar el pago dentro de los diez (10) días calendario siguientes de otorgada la conformidad de los servicios, siempre que se verifiquen las condiciones establecidas en el

<sup>21</sup> En cada caso concreto, dependiendo de la naturaleza del contrato, podrá adicionarse la información que resulte pertinente a efectos de generar el pago.

contrato para ello, bajo responsabilidad del funcionario competente.

En caso de retraso en el pago por parte de LA ENTIDAD, salvo que se deba a caso fortuito o fuerza mayor, EL CONTRATISTA tendrá derecho al pago de intereses legales conforme a lo establecido en el artículo 39 de la Ley de Contrataciones del Estado y en el artículo 171 de su Reglamento, los que se computan desde la oportunidad en que el pago debió efectuarse.

#### **CLÁUSULA QUINTA: DEL PLAZO DE LA EJECUCIÓN DE LA PRESTACIÓN**

El plazo de ejecución del presente contrato es de [.....], el mismo que se computa desde [CONSIGNAR SI ES DEL DÍA SIGUIENTE DEL PERFECCIONAMIENTO DEL CONTRATO, DESDE LA FECHA QUE SE ESTABLEZCA EN EL CONTRATO O DESDE LA FECHA EN QUE SE CUMPLAN LAS CONDICIONES PREVISTAS EN EL CONTRATO PARA EL INICIO DE LA EJECUCIÓN, DEBIENDO INDICAR LAS MISMAS EN ESTE ULTIMO CASO].

#### **Importante para la Entidad**

*De preverse en los Términos de Referencia la ejecución de actividades de instalación, implementación u otros que deban realizarse de manera previa al inicio del plazo de ejecución, se debe consignar lo siguiente:*

*“El plazo para la [CONSIGNAR LAS ACTIVIDADES PREVIAS PREVISTAS EN LOS TÉRMINOS DE REFERENCIA] es de [.....], el mismo que se computa desde [INDICAR CONDICIÓN CON LA QUE DICHAS ACTIVIDADES SE INICIAN].”*

*Incorporar a las bases o eliminar, según corresponda.*

#### **Importante para la Entidad**

*En el caso de contratación de prestaciones accesorias, se puede incluir la siguiente cláusula:*

#### **CLÁUSULA ...: PRESTACIONES ACCESORIAS<sup>22</sup>**

*“Las prestaciones accesorias tienen por objeto [CONSIGNAR EL OBJETO DE LAS PRESTACIONES ACCESORIAS].*

*El monto de las prestaciones accesorias asciende a [CONSIGNAR MONEDA Y MONTO], que incluye todos los impuestos de Ley.*

*El plazo de ejecución de las prestaciones accesorias es de [.....], el mismo que se computa desde [CONSIGNAR SI ES DEL DÍA SIGUIENTE DEL CUMPLIMIENTO DE LAS PRESTACIONES PRINCIPALES, DESDE LA FECHA QUE SE ESTABLEZCA EN EL CONTRATO O DESDE LA FECHA EN QUE SE CUMPLAN LAS CONDICIONES PREVISTAS EN EL CONTRATO PARA EL INICIO DE LA EJECUCIÓN DE LAS PRESTACIONES ACCESORIAS, DEBIENDO INDICAR LAS MISMAS EN ESTE ULTIMO CASO].*

*[DE SER EL CASO, INCLUIR OTROS ASPECTOS RELACIONADOS A LA EJECUCIÓN DE LAS PRESTACIONES ACCESORIAS].”*

*Incorporar a las bases o eliminar, según corresponda*

#### **CLÁUSULA SEXTA: PARTES INTEGRANTES DEL CONTRATO**

El presente contrato está conformado por las bases integradas, la oferta ganadora<sup>23</sup>, así como los documentos derivados del procedimiento de selección que establezcan obligaciones para las partes.

#### **CLÁUSULA SÉTIMA: GARANTÍAS**

EL CONTRATISTA entregó al perfeccionamiento del contrato la respectiva garantía incondicional, solidaria, irrevocable, y de realización automática en el país al solo requerimiento, a favor de LA

<sup>22</sup> De conformidad con la Directiva sobre prestaciones accesorias, los contratos relativos al cumplimiento de la(s) prestación(es) principal(es) y de la(s) prestación(es) accesorias, pueden estar contenidos en uno o dos documentos. En el supuesto que ambas prestaciones estén contenidas en un mismo documento, estas deben estar claramente diferenciadas, debiendo indicarse entre otros aspectos, el precio y plazo de cada prestación.

<sup>23</sup> La oferta ganadora comprende a la oferta técnica y oferta económica del postor ganador de la buena pro.

ENTIDAD, por los conceptos, montos y vigencias siguientes:

- De fiel cumplimiento del contrato: [CONSIGNAR EL MONTO], a través de la [INDICAR EL TIPO DE GARANTÍA PRESENTADA] N° [INDICAR NÚMERO DEL DOCUMENTO] emitida por [SEÑALAR EMPRESA QUE LA EMITE]. Monto que es equivalente al diez por ciento (10%) del monto del contrato original, la misma que debe mantenerse vigente hasta el consentimiento de la liquidación final.

#### Importante

*Al amparo de lo dispuesto en el numeral 149.4 del artículo 149 del Reglamento de la Ley de Contrataciones del Estado, en los contratos de consultoría de obra, si el postor ganador de la buena pro solicita la retención del diez por ciento (10%) del monto del contrato original como garantía de fiel cumplimiento de contrato, debe consignarse lo siguiente:*

*“De fiel cumplimiento del contrato: [CONSIGNAR EL MONTO], a través de la retención que debe efectuar LA ENTIDAD, durante la primera mitad del número total de pagos a realizarse, de forma prorrateada, con cargo a ser devuelto a la finalización del mismo.”*

En el caso que corresponda, consignar lo siguiente:

- Garantía fiel cumplimiento por prestaciones accesorias: [CONSIGNAR EL MONTO], a través de la [INDICAR EL TIPO DE GARANTÍA PRESENTADA] N° [INDICAR NÚMERO DEL DOCUMENTO] emitida por [SEÑALAR EMPRESA QUE LA EMITE], la misma que debe mantenerse vigente hasta el cumplimiento total de las obligaciones garantizadas.

#### Importante

*Al amparo de lo dispuesto en el numeral 151.2 del artículo 151 del Reglamento de la Ley de Contrataciones del Estado, si el postor ganador de la buena pro solicita la retención del diez por ciento (10%) del monto del contrato de la prestación accesorias como garantía de fiel cumplimiento de prestaciones accesorias, debe consignarse lo siguiente:*

- “De fiel cumplimiento por prestaciones accesorias: [CONSIGNAR EL MONTO], a través de la retención que debe efectuar LA ENTIDAD, durante la primera mitad del número total de pagos a realizarse, de forma prorrateada, con cargo a ser devuelto a la finalización del mismo.”*

#### **CLÁUSULA OCTAVA: EJECUCIÓN DE GARANTÍAS POR FALTA DE RENOVACIÓN**

LA ENTIDAD puede solicitar la ejecución de las garantías cuando EL CONTRATISTA no las hubiere renovado antes de la fecha de su vencimiento, conforme a lo dispuesto en el literal a) del numeral 155.1 del artículo 155 del Reglamento de la Ley de Contrataciones del Estado.

#### Importante para la Entidad

*Sólo en el caso que la Entidad hubiese previsto otorgar adelanto, se debe incluir la siguiente cláusula:*

#### **CLÁUSULA NOVENA: ADELANTO DIRECTO**

*“LA ENTIDAD otorgará [CONSIGNAR NÚMERO DE ADELANTOS A OTORGARSE] adelantos directos por el [CONSIGNAR PORCENTAJE QUE NO DEBE EXCEDER DEL 30% DEL MONTO DEL CONTRATO ORIGINAL] del monto del contrato original.*

*EL CONTRATISTA debe solicitar los adelantos dentro de [CONSIGNAR EL PLAZO Y OPORTUNIDAD PARA LA SOLICITUD], adjuntando a su solicitud la garantía por adelantos mediante carta fianza o póliza de caución acompañada del comprobante de pago correspondiente. Vencido dicho plazo no procederá la solicitud.*

*LA ENTIDAD debe entregar el monto solicitado dentro de [CONSIGNAR EL PLAZO] siguientes a la presentación de la solicitud del contratista.”*

*Incorporar a las bases o eliminar, según corresponda.*

#### **CLÁUSULA DÉCIMA: CONFORMIDAD DE LA PRESTACIÓN DEL SERVICIO**

La conformidad de la prestación del servicio se regula por lo dispuesto en el artículo 168 del Reglamento de la Ley de Contrataciones del Estado. La conformidad será otorgada por [CONSIGNAR EL ÁREA O UNIDAD ORGÁNICA QUE OTORGARÁ LA CONFORMIDAD].

De existir observaciones, LA ENTIDAD las comunica al CONTRATISTA, indicando claramente el sentido de estas, otorgándole un plazo para subsanar no menor de cinco (5) ni mayor de quince (15) días. Si pese al plazo otorgado, EL CONTRATISTA no cumpliera a cabalidad con la subsanación, LA ENTIDAD puede otorgar al CONTRATISTA periodos adicionales para las correcciones pertinentes. En este supuesto corresponde aplicar la penalidad por mora desde el vencimiento del plazo para subsanar.

Este procedimiento no resulta aplicable cuando la consultoría manifiestamente no cumplan con las características y condiciones ofrecidas, en cuyo caso LA ENTIDAD no otorga la conformidad, debiendo considerarse como no ejecutada la prestación, aplicándose la penalidad que corresponda por cada día de atraso.

#### **CLÁUSULA UNDÉCIMA: DECLARACIÓN JURADA DEL CONTRATISTA**

EL CONTRATISTA declara bajo juramento que se compromete a cumplir las obligaciones derivadas del presente contrato, bajo sanción de quedar inhabilitado para contratar con el Estado en caso de incumplimiento.

##### **Importante para la Entidad**

*En los contratos de consultoría de obras para elaborar los expedientes técnicos de obra, se debe incluir obligatoriamente esta cláusula:*

##### **CLÁUSULA ...: OBLIGACIÓN DE ATENDER LAS CONSULTAS**

*EL CONTRATISTA asume la obligación de atender las consultas que le remita LA ENTIDAD, dentro de plazo previsto en el numeral 193.7 del artículo 193 del Reglamento de la Ley de Contrataciones del Estado. Ante la falta de absolución de dichas consultas, LA ENTIDAD adopta las acciones correspondientes.*

##### **Advertencia**

*Constituye infracción pasible de sanción según lo previsto en el literal h) del numeral 50.1 del artículo 50 de la Ley, negarse injustificadamente a cumplir las obligaciones derivadas del contrato que deben ejecutarse con posterioridad al pago.*

*Incorporar a las bases de consultoría de obras para la elaboración de expedientes técnicos o eliminar, según corresponda.*

#### **CLÁUSULA DUODÉCIMA: RESPONSABILIDAD POR VICIOS OCULTOS**

La conformidad del servicio por parte de LA ENTIDAD no enerva su derecho a reclamar posteriormente por defectos o vicios ocultos, conforme a lo dispuesto por los artículos 40 de la Ley de Contrataciones del Estado y 173 de su Reglamento.

El plazo máximo de responsabilidad del contratista es de [CONSIGNAR TIEMPO EN AÑOS, SEGÚN CORRESPONDA] año(s) contado a partir de la conformidad otorgada por LA ENTIDAD.

##### **Importante para la Entidad**

*En los contratos de consultoría de obras para elaborar los expedientes técnicos de obra, se debe reemplazar el último párrafo de esta cláusula por el siguiente:*

*“El plazo máximo de responsabilidad del contratista por errores o deficiencias o por vicios ocultos puede ser reclamada por la Entidad por [CONSIGNAR TIEMPO EN AÑOS, NO MENOR DE TRES (3) AÑOS] años después de la conformidad de obra otorgada por LA ENTIDAD”.*



*En los contratos de consultoría de obras para la supervisión de obra, se debe reemplazar el último párrafo de esta cláusula por el siguiente:*

*“El plazo máximo de responsabilidad del contratista puede ser reclamada por la Entidad por [CONSIGNAR TIEMPO EN AÑOS, NO MENOR DE SIETE (7) AÑOS] años después de la conformidad de obra otorgada por LA ENTIDAD”.*

*Incorporar a las bases de consultoría de obras para la elaboración de expedientes técnicos o eliminar, según corresponda.*

**CLÁUSULA DÉCIMA TERCERA: PENALIDADES**

Si EL CONTRATISTA incurre en retraso injustificado en la ejecución de las prestaciones objeto del contrato, LA ENTIDAD le aplica automáticamente una penalidad por mora por cada día de atraso, de acuerdo a la siguiente fórmula:

Penalidad Diaria = 
$$\frac{0.10 \times \text{monto vigente}}{F \times \text{plazo vigente en días}}$$

Donde:  
**F = 0.25 para plazos mayores a sesenta (60) días o;**  
**F = 0.40 para plazos menores o iguales a sesenta (60) días.**

El retraso se justifica a través de la solicitud de ampliación de plazo debidamente aprobado. Adicionalmente, se considera justificado el retraso y en consecuencia no se aplica penalidad, cuando EL CONTRATISTA acredite, de modo objetivamente sustentado, que el mayor tiempo transcurrido no le resulta imputable. En este último caso la calificación del retraso como justificado por parte de LA ENTIDAD no da lugar al pago de gastos generales ni costos directos de ningún tipo, conforme el numeral 162.5 del artículo 162 del Reglamento de la Ley de Contrataciones del Estado.

Adicionalmente a la penalidad por mora se aplicarán las siguientes penalidades:

| Otras penalidades |  |   |
|-------------------|--|---|
| N°                | Supuestos de aplicación de penalidad   | Procedimiento   |
| 1                 | Cuando el personal acreditado permanece menos de sesenta (60) días desde el inicio de su participación en la ejecución del contrato o del íntegro del plazo de ejecución, si este es menor a los sesenta (60) días, de conformidad con las disposiciones establecidas en el numeral 190.2 del artículo 190 del Reglamento. | Según informe del [CONSIGNAR EL ÁREA USUARIA A CARGO DE LA SUPERVISIÓN DEL CONTRATO]. |
| 2                 | En caso el contratista incumpla con su obligación de ejecutar la prestación con el personal acreditado o debidamente sustituido.   | Según informe del [CONSIGNAR EL ÁREA USUARIA A CARGO DE LA SUPERVISIÓN DEL CONTRATO]. |
| 3                 | Si como consecuencia de verificar el funcionamiento u operatividad de la infraestructura culminada y las instalaciones y equipos en caso corresponda, el comité de recepción advierte que la obra no se  | Según informe del comité de recepción.  |



- encuentra culminada.
- 4 *En caso el supervisor de obra no absuelva las consultas o las absuelva fuera del plazo señalado en el numeral 193.3 del artículo 193 del Reglamento.<sup>24</sup>*
- (...)
- monto del contrato de supervisión.  
Una (1) UIT por no atender las consultas formuladas por el residente de obra, según lo dispuesto en el literal b) del numeral 193.10 del artículo 193 del Reglamento.
- Según informe del [CONSIGNAR EL ÁREA USUARIA A CARGO DE LA SUPERVISIÓN DEL CONTRATO].

**Importante**

*De haberse previsto establecer penalidades distintas a la penalidad por mora, incluir dichas penalidades, los supuestos de aplicación de penalidad, la forma de cálculo de la penalidad para cada supuesto y el procedimiento mediante el cual se verifica el supuesto a penalizar, conforme el artículo 163 del Reglamento de la Ley de Contrataciones del Estado.*

Estas penalidades se deducen de los pagos a cuenta o del pago final, según corresponda; o si fuera necesario, se cobra del monto resultante de la ejecución de la garantía de fiel cumplimiento.

Estos dos (2) tipos de penalidades pueden alcanzar cada una un monto máximo equivalente al diez por ciento (10%) del monto del contrato vigente, o de ser el caso, del ítem que debió ejecutarse.

Cuando se llegue a cubrir el monto máximo de la penalidad por mora o el monto máximo para otras penalidades, de ser el caso, LA ENTIDAD puede resolver el contrato por incumplimiento.

**CLÁUSULA DÉCIMA CUARTA: RESOLUCIÓN DEL CONTRATO**

Cualquiera de las partes puede resolver el contrato, de conformidad con el numeral 32.3 del artículo 32 y artículo 36 de la Ley de Contrataciones del Estado, y el artículo 164 de su Reglamento. De darse el caso, LA ENTIDAD procederá de acuerdo a lo establecido en el artículo 165 del Reglamento de la Ley de Contrataciones del Estado.

**CLÁUSULA DÉCIMA QUINTA: RESPONSABILIDAD DE LAS PARTES**

Cuando se resuelva el contrato por causas imputables a algunas de las partes, se debe resarcir los daños y perjuicios ocasionados, a través de la indemnización correspondiente. Ello no obsta la aplicación de las sanciones administrativas, penales y pecuniarias a que dicho incumplimiento diere lugar, en el caso que éstas correspondan.

Lo señalado precedentemente no exime a ninguna de las partes del cumplimiento de las demás obligaciones previstas en el presente contrato.

**CLÁUSULA DÉCIMA SEXTA: ANTICORRUPCIÓN**

EL CONTRATISTA declara y garantiza no haber, directa o indirectamente, o tratándose de una persona jurídica a través de sus socios, integrantes de los órganos de administración, apoderados, representantes legales, funcionarios, asesores o personas vinculadas a las que se refiere el artículo 7 del Reglamento de la Ley de Contrataciones del Estado, ofrecido, negociado o efectuado, cualquier pago o, en general, cualquier beneficio o incentivo ilegal en relación al contrato.

Asimismo, el CONTRATISTA se obliga a conducirse en todo momento, durante la ejecución del contrato, con honestidad, probidad, veracidad e integridad y de no cometer actos ilegales o de corrupción, directa o indirectamente o a través de sus socios, accionistas, participacionistas, integrantes de los órganos de administración, apoderados, representantes legales, funcionarios, asesores y personas vinculadas a las que se refiere el artículo 7 del Reglamento de la Ley de Contrataciones del Estado.

Además, EL CONTRATISTA se compromete a i) comunicar a las autoridades competentes, de manera directa y oportuna, cualquier acto o conducta ilícita o corrupta de la que tuviera conocimiento; y ii) adoptar medidas técnicas, organizativas y/o de personal apropiadas para evitar

<sup>24</sup> En caso que el objeto de la contratación sea la supervisión de la obra, incluir obligatoriamente esta penalidad.

los referidos actos o prácticas.

Finalmente, EL CONTRATISTA se compromete a no colocar a los funcionarios públicos con los que deba interactuar, en situaciones reñidas con la ética. En tal sentido, reconoce y acepta la prohibición de ofrecerles a éstos cualquier tipo de obsequio, donación, beneficio y/o gratificación, ya sea de bienes o servicios, cualquiera sea la finalidad con la que se lo haga.

#### **CLÁUSULA DÉCIMA SÉTIMA: MARCO LEGAL DEL CONTRATO**

Sólo en lo no previsto en este contrato, en la Ley de Contrataciones del Estado y su Reglamento, en las directivas que emita el OSCE y demás normativa especial que resulte aplicable, serán de aplicación supletoria las disposiciones pertinentes del Código Civil vigente, cuando corresponda, y demás normas de derecho privado.

#### **CLÁUSULA DÉCIMA OCTAVA: SOLUCIÓN DE CONTROVERSIAS<sup>25</sup>**

Las controversias que surjan entre las partes durante la ejecución del contrato se resuelven mediante conciliación o arbitraje, según el acuerdo de las partes.

Cualquiera de las partes tiene derecho a iniciar el arbitraje a fin de resolver dichas controversias dentro del plazo de caducidad previsto en la Ley de Contrataciones del Estado y su Reglamento.

Facultativamente, cualquiera de las partes tiene el derecho a solicitar una conciliación dentro del plazo de caducidad correspondiente, según lo señalado en el artículo 224 del Reglamento de la Ley de Contrataciones del Estado, sin perjuicio de recurrir al arbitraje, en caso no se llegue a un acuerdo entre ambas partes o se llegue a un acuerdo parcial. Las controversias sobre nulidad del contrato solo pueden ser sometidas a arbitraje.

El Laudo arbitral emitido es inapelable, definitivo y obligatorio para las partes desde el momento de su notificación, según lo previsto en el numeral 45.21 del artículo 45 de la Ley de Contrataciones del Estado.

#### **CLÁUSULA DÉCIMA NOVENA: FACULTAD DE ELEVAR A ESCRITURA PÚBLICA**

Cualquiera de las partes puede elevar el presente contrato a Escritura Pública corriendo con todos los gastos que demande esta formalidad.

#### **CLÁUSULA VIGÉSIMA: DOMICILIO PARA EFECTOS DE LA EJECUCIÓN CONTRACTUAL**

Las partes declaran el siguiente domicilio para efecto de las notificaciones que se realicen durante la ejecución del presente contrato:

DOMICILIO DE LA ENTIDAD: [.....]

DOMICILIO DEL CONTRATISTA: [CONSIGNAR EL DOMICILIO SEÑALADO POR EL POSTOR GANADOR DE LA BUENA PRO AL PRESENTAR LOS REQUISITOS PARA EL PERFECCIONAMIENTO DEL CONTRATO]

La variación del domicilio aquí declarado de alguna de las partes debe ser comunicada a la otra parte, formalmente y por escrito, con una anticipación no menor de quince (15) días calendario.

De acuerdo con las bases integradas, la oferta y las disposiciones del presente contrato, las partes lo firman por duplicado en señal de conformidad en la ciudad de [.....] al [CONSIGNAR FECHA].

\_\_\_\_\_  
“LA ENTIDAD”

\_\_\_\_\_  
“EL CONTRATISTA”

<sup>25</sup> De acuerdo con el numeral 225.3 del artículo 225 del Reglamento, las partes pueden recurrir al arbitraje ad hoc cuando las controversias deriven de procedimientos de selección cuyo valor referencial sea menor o igual a cinco millones con 00/100 soles (S/ 5 000 000,00).

**Importante**

*Este documento puede firmarse digitalmente si ambas partes cuentan con firma digital, según la Ley N° 27269, Ley de Firmas y Certificados Digitales<sup>26</sup>.*

## CAPÍTULO VI

### CONSTANCIA DE PRESTACIÓN DE CONSULTORÍA DE OBRA

De conformidad con el artículo 169 del Reglamento, se deja expresa constancia de la culminación de la prestación derivada del contrato mencionado en el numeral 3 del presente documento.

|                              |                                |  |
|------------------------------|--------------------------------|--|
| <b>1 DATOS DEL DOCUMENTO</b> | Número del documento           |  |
|                              | Fecha de emisión del documento |  |

|   |                       |   |     |   |                                 |
|---|-----------------------|---|-----|---|---------------------------------|
| 2 | DATOS DEL CONTRATISTA | Nombre, denominación o razón social   |     |   |                                 |
|   |                       | RUC   |     |   |                                 |
|   |                       | EN CASO EL CONTRATISTA SEA UN CONSORCIO, ADEMÁS SE DEBERÁ REGISTRAR LA SIGUIENTE INFORMACIÓN: |     |   |                                 |
|   |                       | Nombre o razón social del integrante del consorcio  | RUC | % | Descripción de las obligaciones |
|   |                       |   |     |   |                                 |
|   |                       |   |     |   |                                 |

|                             |  |   |  |  |  |                     |
|-----------------------------|--|---|--|--|--|---------------------|
| <b>3 DATOS DEL CONTRATO</b> | Número del contrato                          |   |  |  |  |                     |
|                             | Tipo y número del procedimiento de selección |   |  |  |  |                     |
|                             | Objeto del contrato                          | Elaboración de Expediente Técnico         |  | Supervisión de la elaboración del Expediente Técnico |  | Supervisión de Obra |
|                             | Descripción del objeto del contrato          |   |  |  |  |                     |
|                             | Fecha de suscripción del contrato            |   |  |  |  |                     |
|                             | Monto total ejecutado del contrato           |   |  |  |  |                     |
|                             | Plazo de ejecución contractual               | Plazo original                            |  | días calendario                                      |  |                     |
|                             |  | Ampliación(es) de plazo                   |  | días calendario                                      |  |                     |
|                             |  | Total plazo                               |  | días calendario                                      |  |                     |
|                             |  | Fecha de inicio de la consultoría de obra |  |  |  |                     |
|                             |  | Fecha final de la consultoría de obra     |  |  |  |                     |

En caso de elaboración de Expediente Técnico

|                                       |                           |  |
|---------------------------------------|---------------------------|--|
| <b>4 DATOS DEL EXPEDIENTE TÉCNICO</b> | Denominación del proyecto |  |
|                                       | Ubicación del proyecto    |  |
|                                       | Monto del presupuesto     |  |

<sup>26</sup> Para mayor información sobre la normativa de firmas y certificados digitales ingresar a: <https://www.indecopi.gob.pe/web/firmas-digitales/firmar-y-certificados-digitales>

En caso de Supervisión de Obras

|                           |                                |  |
|---------------------------|--------------------------------|--|
| <b>5 DATOS DE LA OBRA</b> | Denominación de la obra        |  |
|                           | Ubicación de la obra           |  |
|                           | Número de adicionales de obra  |  |
|                           | Monto total de los adicionales |  |
|                           | Número de deductivos           |  |
|                           | Monto total de los deductivos  |  |
|                           | Monto total de la obra         |  |

|                                    |  |  |
|------------------------------------|--|--|
| <b>6 APLICACIÓN DE PENALIDADES</b> | Monto de las penalidades por mora        |  |
|                                    | Monto de otras penalidades               |  |
|                                    | Monto total de las penalidades aplicadas |  |

|                              |   |  |
|------------------------------|---|--|
| <b>7 DATOS DE LA ENTIDAD</b> | Nombre de la Entidad  |  |
|                              | RUC de la Entidad   |  |
|                              | Nombres y apellidos del funcionario que emite la constancia |  |
|                              | Cargo que ocupa en la Entidad                               |  |
|                              | Teléfono de contacto  |  |

|          |   |
|----------|---|
| <b>8</b> |   |
|          | <b>NOMBRE, FIRMA Y SELLO DEL FUNCIONARIO COMPETENTE</b> |

## ANEXOS

## ANEXO N° 1

## DECLARACIÓN JURADA DE DATOS DEL POSTOR

Señores

**COMITÉ DE SELECCIÓN****CONCURSO PÚBLICO N° 01-2025-GR.LAMB/GRA-1**

Presente.-

El que se suscribe, [.....], postor y/o Representante Legal de [CONSIGNAR EN CASO DE SER PERSONA JURÍDICA], identificado con [CONSIGNAR TIPO DE DOCUMENTO DE IDENTIDAD] N° [CONSIGNAR NÚMERO DE DOCUMENTO DE IDENTIDAD], con poder inscrito en la localidad de [CONSIGNAR EN CASO DE SER PERSONA JURÍDICA] en la Ficha N° [CONSIGNAR EN CASO DE SER PERSONA JURÍDICA] Asiento N° [CONSIGNAR EN CASO DE SER PERSONA JURÍDICA], **DECLARO BAJO JURAMENTO** que la siguiente información se sujeta a la verdad:

|                                       |  |               |    |  |
|---------------------------------------|--|---------------|----|--|
| Nombre, Denominación o Razón Social : |  |               |    |  |
| Domicilio Legal :                     |  |               |    |  |
| RUC :                                 |  | Teléfono(s) : |    |  |
| MYPE <sup>27</sup>                    |  | Sí            | No |  |
| Correo electrónico :                  |  |               |    |  |

**Autorización de notificación por correo electrónico:**

Autorizo que se notifiquen al correo electrónico indicado las siguientes actuaciones:

1. Solicitud de reducción de la oferta económica.
2. Solicitud de subsanación de los requisitos para perfeccionar el contrato.
3. Solicitud para presentar los documentos para perfeccionar el contrato, según orden de prelación, de conformidad con lo previsto en el artículo 141 del Reglamento.
4. Respuesta a la solicitud de acceso al expediente de contratación.

Asimismo, me comprometo a remitir la confirmación de recepción, en el plazo máximo de dos (2) días hábiles de recibida la comunicación.

[CONSIGNAR CIUDAD Y FECHA]

.....  
**Firma, Nombres y Apellidos del postor o Representante legal, según corresponda**

**Importante**

*La notificación dirigida a la dirección de correo electrónico consignada se entenderá válidamente efectuada cuando la Entidad reciba acuse de recepción.*

<sup>27</sup> Esta información será verificada por la Entidad en la página web del Ministerio de Trabajo y Promoción del Empleo en la sección consulta de empresas acreditadas en el REMYPE en el link <http://www2.trabajo.gob.pe/servicios-en-linea-2-2/> y se tendrá en consideración, en caso el postor ganador de la buena pro solicite la retención del diez por ciento (10%) del monto del contrato, en calidad de garantía de fiel cumplimiento, según lo señalado en el numeral 149.4 del artículo 149 y numeral 151.2 del artículo 151 del Reglamento.

**Importante***Cuando se trate de consorcios, la declaración jurada es la siguiente:***ANEXO N° 1****DECLARACIÓN JURADA DE DATOS DEL POSTOR**

Señores

**COMITÉ DE SELECCIÓN****CONCURSO PÚBLICO N° 01-2025-GR.LAMB/GRA-1**

Presente.-

El que se suscribe, [.....], representante común del consorcio [CONSIGNAR EL NOMBRE DEL CONSORCIO], identificado con [CONSIGNAR TIPO DE DOCUMENTO DE IDENTIDAD] N° [CONSIGNAR NÚMERO DE DOCUMENTO DE IDENTIDAD], **DECLARO BAJO JURAMENTO** que la siguiente información se sujeta a la verdad:

|                                       |  |               |  |    |  |
|---------------------------------------|--|---------------|--|----|--|
| Datos del consorciado 1               |  |               |  |    |  |
| Nombre, Denominación o Razón Social : |  |               |  |    |  |
| Domicilio Legal :                     |  |               |  |    |  |
| RUC :                                 |  | Teléfono(s) : |  |    |  |
| MYPE <sup>28</sup>                    |  | Sí            |  | No |  |
| Correo electrónico :                  |  |               |  |    |  |

|                                       |  |               |  |    |  |
|---------------------------------------|--|---------------|--|----|--|
| Datos del consorciado 2               |  |               |  |    |  |
| Nombre, Denominación o Razón Social : |  |               |  |    |  |
| Domicilio Legal :                     |  |               |  |    |  |
| RUC :                                 |  | Teléfono(s) : |  |    |  |
| MYPE <sup>29</sup>                    |  | Sí            |  | No |  |
| Correo electrónico :                  |  |               |  |    |  |

|                                       |  |               |  |    |  |
|---------------------------------------|--|---------------|--|----|--|
| Datos del consorciado ...             |  |               |  |    |  |
| Nombre, Denominación o Razón Social : |  |               |  |    |  |
| Domicilio Legal :                     |  |               |  |    |  |
| RUC :                                 |  | Teléfono(s) : |  |    |  |
| MYPE <sup>30</sup>                    |  | Sí            |  | No |  |
| Correo electrónico :                  |  |               |  |    |  |

**Autorización de notificación por correo electrónico:**

Correo electrónico del consorcio:

Autorizo que se notifiquen al correo electrónico indicado las siguientes actuaciones:

<sup>28</sup> Esta información será verificada por la Entidad en la página web del Ministerio de Trabajo y Promoción del Empleo en la sección consulta de empresas acreditadas en el REMYPE en el link <http://www2.trabajo.gob.pe/servicios-en-linea-2-2/> y se tendrá en consideración, en caso el consorcio ganador de la buena pro solicite la retención del diez por ciento (10%) del monto del contrato, en calidad de garantía de fiel cumplimiento, según lo señalado en el numeral 149.4 del artículo 149 y numeral 151.2 del artículo 151 del Reglamento. Para dicho efecto, todos los integrantes del consorcio deben acreditar la condición de micro o pequeña empresa.

<sup>29</sup> Ibídem.

<sup>30</sup> Ibídem.

1. Solicitud de reducción de la oferta económica.
2. Solicitud de subsanación de los requisitos para perfeccionar el contrato.
3. Solicitud para presentar los documentos para perfeccionar el contrato, según orden de prelación, de conformidad con lo previsto en el artículo 141 del Reglamento.
4. Respuesta a la solicitud de acceso al expediente de contratación.

Asimismo, me comprometo a remitir la confirmación de recepción, en el plazo máximo de dos (2) días hábiles de recibida la comunicación.

[CONSIGNAR CIUDAD Y FECHA]

.....  
**Firma, Nombres y Apellidos del representante  
común del consorcio**

**Importante**

*La notificación dirigida a la dirección de correo electrónico consignada se entenderá válidamente efectuada cuando la Entidad reciba acuse de recepción.*



**ANEXO N° 2**

**DECLARACIÓN JURADA  
(ART. 52 DEL REGLAMENTO DE LA LEY DE CONTRATACIONES DEL ESTADO)**

Señores  
**COMITÉ DE SELECCIÓN**  
**CONCURSO PÚBLICO N° 01-2025-GR.LAMB/GRA-1**  
Presente.-

Mediante el presente el suscrito, postor y/o Representante Legal de [CONSIGNAR EN CASO DE SER PERSONA JURÍDICA], declaro bajo juramento:

- i. No haber incurrido y me obligo a no incurrir en actos de corrupción, así como a respetar el principio de integridad.
- ii. No tener impedimento para postular en el procedimiento de selección ni para contratar con el Estado, conforme al artículo 11 de la Ley de Contrataciones del Estado.
- iii. Conocer las sanciones contenidas en la Ley de Contrataciones del Estado y su Reglamento, así como las disposiciones aplicables de la Ley N° 27444, Ley del Procedimiento Administrativo General.
- iv. Participar en el presente proceso de contratación en forma independiente sin mediar consulta, comunicación, acuerdo, arreglo o convenio con ningún proveedor; y, conocer las disposiciones del Decreto Legislativo N° 1034, Decreto Legislativo que aprueba la Ley de Represión de Conductas Anticompetitivas.
- v. Conocer, aceptar y someterme a las bases, condiciones y reglas del procedimiento de selección.
- vi. Ser responsable de la veracidad de los documentos e información que presento en el presente procedimiento de selección.
- vii. Comprometerme a mantener la oferta presentada durante el procedimiento de selección y a perfeccionar el contrato, en caso de resultar favorecido con la buena pro.

[CONSIGNAR CIUDAD Y FECHA]

.....  
**Firma, Nombres y Apellidos del postor o  
Representante legal, según corresponda**

**Importante**

*En el caso de consorcios, cada integrante debe presentar esta declaración jurada, salvo que sea presentada por el representante común del consorcio.*

### ANEXO N° 3

#### DECLARACIÓN JURADA DE CUMPLIMIENTO DE LOS TÉRMINOS DE REFERENCIA

Señores

**COMITÉ DE SELECCIÓN**

**CONCURSO PÚBLICO N° 01-2025-GR.LAMB/GRA-1**

Presente.-

Es grato dirigirme a usted, para hacer de su conocimiento que luego de haber examinado las bases y demás documentos del procedimiento de la referencia y, conociendo todos los alcances y las condiciones detalladas en dichos documentos, el postor que suscribe ofrece el servicio de consultoría de obra [CONSIGNAR EL OBJETO DE LA CONVOCATORIA], de conformidad con los Términos de Referencia que se indican en el numeral 3.1 del Capítulo III de la sección específica de las bases y los documentos del procedimiento.

[CONSIGNAR CIUDAD Y FECHA]

.....  
**Firma, Nombres y Apellidos del postor o  
Representante legal o común, según corresponda**

#### **Importante**

*Adicionalmente, puede requerirse la presentación de documentación que acredite el cumplimiento de los términos de referencia, conforme a lo indicado en el acápite relacionado al contenido de las ofertas de la presente sección de las bases.*

**ANEXO N° 4**

**DECLARACIÓN JURADA DE PLAZO DE PRESTACIÓN DEL SERVICIO DE CONSULTORÍA DE OBRA**

Señores

**COMITÉ DE SELECCIÓN**

**CONCURSO PÚBLICO N° 01-2025-GR.LAMB/GRA-1**

Presente.-

Mediante el presente, con pleno conocimiento de las condiciones que se exigen en las bases del procedimiento de la referencia, me comprometo a prestar el servicio de consultoría de obra objeto del presente procedimiento de selección en el plazo de [CONSIGNAR EL PLAZO OFERTADO].

[CONSIGNAR CIUDAD Y FECHA]

.....  
**Firma, Nombres y Apellidos del postor o  
Representante legal o común, según corresponda**

**ANEXO N° 5**

**PROMESA DE CONSORCIO**

**(Sólo para el caso en que un consorcio se presente como postor)**

Señores

**COMITÉ DE SELECCIÓN**

**CONCURSO PÚBLICO N° 01-2025-GR.LAMB/GRA-1**

Presente.-

Los suscritos declaramos expresamente que hemos convenido en forma irrevocable, durante el lapso que dure el procedimiento de selección, para presentar una oferta conjunta al **CONCURSO PÚBLICO N° [CONSIGNAR NOMENCLATURA DEL PROCEDIMIENTO]**.

Asimismo, en caso de obtener la buena pro, nos comprometemos a formalizar el contrato de consorcio, de conformidad con lo establecido por el artículo 140 del Reglamento de la Ley de Contrataciones del Estado, bajo las siguientes condiciones:

a) Integrantes del consorcio

1. [NOMBRE, DENOMINACIÓN O RAZÓN SOCIAL DEL CONSORCIADO 1].
2. [NOMBRE, DENOMINACIÓN O RAZÓN SOCIAL DEL CONSORCIADO 2].

b) Designamos a [CONSIGNAR NOMBRES Y APELLIDOS DEL REPRESENTANTE COMÚN], identificado con [CONSIGNAR TIPO DE DOCUMENTO DE IDENTIDAD] N° [CONSIGNAR NÚMERO DE DOCUMENTO DE IDENTIDAD], como representante común del consorcio para efectos de participar en todos los actos referidos al procedimiento de selección, suscripción y ejecución del contrato correspondiente con [CONSIGNAR NOMBRE DE LA ENTIDAD].

Asimismo, declaramos que el representante común del consorcio no se encuentra impedido, inhabilitado ni suspendido para contratar con el Estado.

c) Fijamos nuestro domicilio legal común en [.....].

d) Las obligaciones que corresponden a cada uno de los integrantes del consorcio son las siguientes:

1. OBLIGACIONES DE [NOMBRE, DENOMINACIÓN O RAZÓN SOCIAL DEL CONSORCIADO 1] [ % ]<sup>31</sup>

[DESCRIBIR LAS OBLIGACIONES DEL CONSORCIADO 1]

2. OBLIGACIONES DE [NOMBRE, DENOMINACIÓN O RAZÓN SOCIAL DEL CONSORCIADO 2] [ % ]<sup>32</sup>

[DESCRIBIR LAS OBLIGACIONES DEL CONSORCIADO 2]

TOTAL OBLIGACIONES 100%<sup>33</sup>

<sup>31</sup> Consignar únicamente el porcentaje total de las obligaciones, el cual debe ser expresado en número entero, sin decimales.

<sup>32</sup> Consignar únicamente el porcentaje total de las obligaciones, el cual debe ser expresado en número entero, sin decimales.

<sup>33</sup> Este porcentaje corresponde a la sumatoria de los porcentajes de las obligaciones de cada uno de los integrantes del consorcio.

[CONSIGNAR CIUDAD Y FECHA]

.....  
**Consortiado 1**  
**Nombres, apellidos y firma del Consortiado 1**  
**o de su Representante Legal**  
**Tipo y N° de Documento de Identidad**

.....  
**Consortiado 2**  
**Nombres, apellidos y firma del Consortiado 2**  
**o de su Representante Legal**  
**Tipo y N° de Documento de Identidad**

**Importante**

*De conformidad con el artículo 52 del Reglamento, las firmas de los integrantes del consorcio deben ser legalizadas.*

**Importante para la Entidad**

*En caso de procedimientos bajo el sistema de tarifas incluir el siguiente anexo:*

*Esta nota deberá ser eliminada una vez culminada la elaboración de las bases*

**ANEXO N° 6**  
**OFERTA ECONÓMICA**  
**ÍTEM N° [INDICAR NÚMERO]**

Señores  
**COMITÉ DE SELECCIÓN**  
**CONCURSO PÚBLICO N° 01-2025-GR.LAMB/GRA-1**  
Presente.-

Es grato dirigirme a usted, para hacer de su conocimiento que, de acuerdo con las bases, mi oferta económica es la siguiente:

| DESCRIPCIÓN DEL OBJETO | N° DE PERIODOS DE TIEMPO <sup>34</sup> | PERIODO O UNIDAD DE TIEMPO DE LA TARIFA <sup>35</sup> | TARIFA UNITARIA OFERTADA <sup>36</sup> | TOTAL OFERTA ECONÓMICA |
|------------------------|--|---|--|------------------------|
|                        |  |   |  |                        |

| <b>Importante para la Entidad</b>   |  |  |  |                        |
|---|--|--|--|------------------------|
| <i>En el caso de supervisión de obras, cuando se haya previsto que las actividades comprenden además la liquidación del contrato de obra, se debe reemplazar por la tabla siguiente :</i> |  |  |  |                        |
| DESCRIPCIÓN DEL OBJETO  | N° DE PERIODOS DE TIEMPO <sup>37</sup> | PERIODO O UNIDAD DE TIEMPO <sup>38</sup> | TARIFA UNITARIA OFERTADA <sup>39</sup> | TOTAL OFERTA ECONÓMICA |
| <i>Supervisión de obra</i>  |  |  |  |                        |
| <i>Liquidación de obra</i>  |  |  |  |                        |
|   |  |  |  |                        |

*Incluir o eliminar, según corresponda*

<sup>34</sup> Número estimado de días, meses, entre otros de la ejecución de la prestación, según lo establecido en las bases.

<sup>35</sup> Día, mes, entre otros, según lo establecido en las bases.

<sup>36</sup> El postor formula su oferta proponiendo una tarifa fija en base al periodo o unidad de tiempo establecida en las bases.

<sup>37</sup> Número estimado de días, meses, entre otros de la ejecución de la prestación, según lo establecido en las bases.

<sup>38</sup> Día, mes, entre otros, según lo establecido en las bases.

<sup>39</sup> El postor formula su oferta proponiendo una tarifa fija en base al periodo o unidad de tiempo establecida en las bases.

## CONCURSO PUBLICO N° 01-2025-GR.LAMB/GRA-1

La oferta económica [CONSIGNAR LA MONEDA DE LA CONVOCATORIA] incluye todos los tributos, seguros, transporte, inspecciones, pruebas y, de ser el caso, los costos laborales conforme a la legislación vigente, así como cualquier otro concepto que pueda tener incidencia sobre el costo del servicio de consultoría a contratar; excepto la de aquellos postores que gocen de alguna exoneración legal, no incluirán en su oferta económica los tributos respectivos.

[CONSIGNAR CIUDAD Y FECHA]

.....  
**Firma, Nombres y Apellidos del postor o  
 Representante legal o común, según corresponda**

**Importante**

- *En caso que el postor reduzca su oferta, según lo previsto en el artículo 68 del Reglamento, debe presentar nuevamente este Anexo.*
- *El postor que goce de alguna exoneración legal, debe indicar que su oferta no incluye el tributo materia de la exoneración, debiendo incluir el siguiente texto:*

*“Mi oferta no incluye [CONSIGNAR EL TRIBUTO MATERIA DE LA EXONERACIÓN]”.*

**Importante para la Entidad**

- *En caso de procedimientos según relación de ítems, consignar lo siguiente:  
 “El postor debe presentar su oferta económica en documentos independientes, en los ítems que se presente”.*
- *En caso de contrataciones que conllevan la ejecución de prestaciones accesorias, consignar lo siguiente:  
 “El postor debe detallar en su oferta económica, el monto correspondiente a la prestación principal y las prestaciones accesorias”.*
- *Si durante la fase de actos preparatorios, las Entidades advierten que es posible la participación de proveedores que gozan del beneficio de la exoneración del IGV prevista en la Ley N° 27037, Ley de Promoción de la Inversión en la Amazonía, consignar lo siguiente:  
 “La oferta económica de los postores que presenten la Declaración Jurada de cumplimiento de condiciones para la aplicación de la exoneración del IGV (**Anexo N° 7**), debe encontrarse dentro de los límites del valor referencial sin IGV”.*

**Incluir las disposiciones, según corresponda. Una vez culminada la elaboración de las bases, las notas que no se incorporen deben ser eliminadas**

**Importante para la Entidad**

*Si durante la fase de actos preparatorios, las Entidades advierten que es posible la participación de proveedores que gozan del beneficio de la exoneración del IGV prevista en la Ley N° 27037, Ley de Promoción de la Inversión en la Amazonía, incluir el siguiente anexo:*

*Esta nota deberá ser eliminada una vez culminada la elaboración de las bases.*

**ANEXO N° 7**

**DECLARACIÓN JURADA DE CUMPLIMIENTO DE CONDICIONES PARA LA APLICACIÓN DE LA EXONERACIÓN DEL IGV**

Señores

**COMITÉ DE SELECCIÓN**

**CONCURSO PÚBLICO N° 01-2025-GR.LAMB/GRA-1**

Presente.-

Mediante el presente el suscrito, postor y/o Representante Legal de [CONSIGNAR EN CASO DE SER PERSONA JURÍDICA], declaro bajo juramento que gozo del beneficio de la exoneración del IGV previsto en la Ley N° 27037, Ley de Promoción de la Inversión en la Amazonía, dado que cumplo con las condiciones siguientes:

- 1.- Que el domicilio fiscal de la empresa<sup>40</sup> se encuentra ubicada en la Amazonía y coincide con el lugar establecido como sede central (donde tiene su administración y lleva su contabilidad);
- 2.- Que la empresa se encuentra inscrita en las Oficinas Registrales de la Amazonía (exigible en caso de personas jurídicas);
- 3.- Que, al menos el setenta por ciento (70%) de los activos fijos de la empresa se encuentran en la Amazonía; y
- 4.- Que la empresa no presta servicios fuera de la Amazonía.

[CONSIGNAR CIUDAD Y FECHA]

.....  
**Firma, Nombres y Apellidos del postor o Representante legal, según corresponda**

**Importante**

*Cuando se trate de consorcios, esta declaración jurada será presentada por cada uno de los integrantes del consorcio, salvo que se trate de consorcios con contabilidad independiente, en cuyo caso debe ser suscrita por el representante común, debiendo indicar su condición de consorcio con contabilidad independiente y el número de RUC del consorcio.*

<sup>40</sup> En el artículo 1 del "Reglamento de las Disposiciones Tributarias contenidas en la Ley de Promoción de la Inversión en la Amazonía" se define como "empresa" a las "Personas naturales, sociedades conyugales, sucesiones indivisas y personas consideradas jurídicas por la Ley del Impuesto a la Renta, generadoras de rentas de tercera categoría, ubicadas en la Amazonía. Las sociedades conyugales son aquellas que ejerzan la opción prevista en el Artículo 16 de la Ley del Impuesto a la Renta."





ANEXO N° 8

EXPERIENCIA DEL POSTOR EN LA ESPECIALIDAD

Señores  
**COMITÉ DE SELECCIÓN**  
**CONCURSO PÚBLICO N° 01-2025-GR.LAMB/GRA-1**  
Presente. -

Mediante el presente, el suscrito detalla la siguiente EXPERIENCIA EN LA ESPECIALIDAD:

| Nº | CLIENTE | OBJETO DEL CONTRATO | Nº CONTRATO / O/S / COMPROBANTE DE PAGO | FECHA DEL CONTRATO O CP <sup>41</sup> | FECHA DE LA CONFORMIDAD, DE SER EL CASO <sup>42</sup> | EXPERIENCIA PROVENIENTE <sup>43</sup> DE: | MONEDA | IMPORTE <sup>44</sup> | TIPO DE CAMBIO VENTA <sup>45</sup> | MONTO FACTURADO ACUMULADO <sup>46</sup> |
|----|---------|---------------------|---|---------------------------------------|---|---|--------|-----------------------|------------------------------------|---|
| 1  |         |                     |   |                                       |   |   |        |                       |                                    |   |
| 2  |         |                     |   |                                       |   |   |        |                       |                                    |   |
| 3  |         |                     |   |                                       |   |   |        |                       |                                    |   |

<sup>41</sup> Se refiere a la fecha de suscripción del contrato, de la emisión de la Orden de Servicios o de cancelación del comprobante de pago, según corresponda.

<sup>42</sup> Únicamente, cuando la fecha del perfeccionamiento del contrato, sea previa a los diez (10) años anteriores a la fecha de presentación de ofertas, caso en el cual el postor debe acreditar que la conformidad se emitió dentro de dicho periodo.

<sup>43</sup> Si el titular de la experiencia no es el postor, consignar si dicha experiencia corresponde a la matriz en caso que el postor sea sucursal, o fue transmitida por reorganización societaria, debiendo acompañar la documentación sustentatoria correspondiente. Al respecto, según la Opinión N° 216-2017/DTN "*Considerando que la sociedad matriz y la sucursal constituyen la misma persona jurídica, la sucursal puede acreditar como suya la experiencia de su matriz*". Del mismo modo, según lo previsto en la Opinión N° 010-2013/DTN, "*... en una operación de reorganización societaria que comprende tanto una fusión como una escisión, la sociedad resultante podrá acreditar como suya la experiencia de la sociedad incorporada o absorbida, que se extingue producto de la fusión; asimismo, si en virtud de la escisión se transfiere un bloque patrimonial consistente en una línea de negocio completa, la sociedad resultante podrá acreditar como suya la experiencia de la sociedad escindida, correspondiente a la línea de negocio transmitida. De esta manera, la sociedad resultante podrá emplear la experiencia transmitida, como consecuencia de la reorganización societaria antes descrita, en los futuros procesos de selección en los que participe*".

<sup>44</sup> Se refiere al monto del contrato ejecutado incluido adicionales y reducciones, de ser el caso.

<sup>45</sup> El tipo de cambio venta debe corresponder al publicado por la SBS correspondiente a la fecha de suscripción del contrato, de la emisión de la Orden de Servicios o de cancelación del comprobante de pago, según corresponda.

<sup>46</sup> Consignar en la moneda establecida en las bases.

| Nº    | CLIENTE | OBJETO DEL CONTRATO | Nº CONTRATO / O/S / COMPROBANTE DE PAGO | FECHA DEL CONTRATO O CP <sup>41</sup> | FECHA DE LA CONFORMIDAD, DE SER EL CASO <sup>42</sup> | EXPERIENCIA PROVENIENTE <sup>43</sup> DE: | MONEDA | IMPORTE <sup>44</sup> | TIPO DE CAMBIO VENTA <sup>45</sup> | MONTO FACTURADO ACUMULADO <sup>46</sup> |
|-------|---------|---------------------|---|---------------------------------------|---|---|--------|-----------------------|------------------------------------|---|
| 4     |         |                     |   |                                       |   |   |        |                       |                                    |   |
| 5     |         |                     |   |                                       |   |   |        |                       |                                    |   |
| 6     |         |                     |   |                                       |   |   |        |                       |                                    |   |
| 7     |         |                     |   |                                       |   |   |        |                       |                                    |   |
| 8     |         |                     |   |                                       |   |   |        |                       |                                    |   |
| 9     |         |                     |   |                                       |   |   |        |                       |                                    |   |
| 10    |         |                     |   |                                       |   |   |        |                       |                                    |   |
| ...   |         |                     |   |                                       |   |   |        |                       |                                    |   |
| 20    |         |                     |   |                                       |   |   |        |                       |                                    |   |
| TOTAL |         |                     |   |                                       |   |   |        |                       |                                    |   |

[CONSIGNAR CIUDAD Y FECHA]

.....  
Firma, Nombres y Apellidos del postor o  
Representante legal o común, según corresponda

**ANEXO N° 9**

**DECLARACIÓN JURADA  
(NUMERAL 49.4 DEL ARTÍCULO 49 DEL REGLAMENTO)**

Señores  
**COMITÉ DE SELECCIÓN**  
**CONCURSO PÚBLICO N° 01-2025-GR.LAMB/GRA-1**

Presente.-

Mediante el presente el suscrito, postor y/o Representante Legal de [CONSIGNAR EN CASO DE SER PERSONA JURÍDICA], declaro que la experiencia que acredito de la empresa [CONSIGNAR LA DENOMINACIÓN DE LA PERSONA JURÍDICA] como consecuencia de una reorganización societaria, no se encuentra en el supuesto establecido en el numeral 49.4 del artículo 49 del Reglamento.

[CONSIGNAR CIUDAD Y FECHA]

.....  
**Firma, Nombres y Apellidos del postor o  
Representante legal, según corresponda**

**Importante**

*A efectos de cautelar la veracidad de esta declaración, el postor puede verificar la información de la Relación de Proveedores Sancionados por el Tribunal de Contrataciones del Estado con Sanción Vigente en <http://portal.osce.gob.pe/rnp/content/relación-de-proveedores-sancionados>.*

*También le asiste dicha facultad al órgano encargado de las contrataciones o al órgano de la Entidad al que se le haya asignado la función de verificación de la oferta presentada por el postor ganador de la buena pro.*

**Nota para la Entidad**

*En el caso de procedimientos por relación de ítems cuando el monto del valor referencial de algún ítem corresponda a una Adjudicación Simplificada, se incluye el siguiente anexo:*

*Esta nota deberá ser eliminada una vez culminada la elaboración de las bases*

**ANEXO N° 11**

**SOLICITUD DE BONIFICACIÓN DEL CINCO POR CIENTO (5%) POR TENER LA CONDICIÓN DE MICRO Y PEQUEÑA EMPRESA  
ITEM [CONSIGNAR EL N° DEL ÍTEM O ÍTEMS CUYO VALOR REFERENCIAL CORRESPONDE A UNA AS])**

Señores

**COMITÉ DE SELECCIÓN**

**CONCURSO PÚBLICO N° 01-2025-GR.LAMB/GRA-1**

Presente.-

Mediante el presente el suscrito, postor y/o Representante legal de [CONSIGNAR EN CASO DE SER PERSONA JURÍDICA], solicito la asignación de la bonificación del cinco por ciento (5%) sobre el puntaje total obtenido, debido a que mi representada cuenta con la condición de micro y pequeña empresa.

[CONSIGNAR CIUDAD Y FECHA]

.....  
**Firma, Nombres y Apellidos del postor o  
Representante legal o común, según corresponda**

**Importante**

- Para asignar la bonificación, el comité de selección, según corresponda, verifica la página web del Ministerio de Trabajo y Promoción del Empleo en la sección consulta de empresas acreditadas en el REMYPE en el link <http://www2.trabajo.gob.pe/servicios-en-linea-2-2/>.
- Para que un consorcio pueda acceder a la bonificación, cada uno de sus integrantes debe cumplir con la condición de micro y pequeña empresa.

ANEXO N° 12

**AUTORIZACIÓN DE NOTIFICACIÓN DE LA DECISIÓN DE LA ENTIDAD SOBRE LA  
SOLICITUD DE AMPLIACIÓN DE PLAZO MEDIANTE MEDIOS ELECTRÓNICOS DE  
COMUNICACIÓN**

**(DOCUMENTO A PRESENTAR EN EL PERFECCIONAMIENTO DEL CONTRATO)**

Señores

**COMITÉ DE SELECCIÓN**

**CONCURSO PÚBLICO N° 01-2025-GR.LAMB/GRA-1**

Presente.-

El que se suscribe, [.....], postor adjudicado y/o Representante Legal de [CONSIGNAR EN CASO DE SER PERSONA JURÍDICA], identificado con [CONSIGNAR TIPO DE DOCUMENTO DE IDENTIDAD] N° [CONSIGNAR NÚMERO DE DOCUMENTO DE IDENTIDAD], autorizo que durante la ejecución del contrato se me notifique al correo electrónico [INDICAR EL CORREO ELECTRÓNICO] lo siguiente:

✓ Notificación de la decisión de la Entidad respecto a la solicitud de ampliación de plazo.

[CONSIGNAR CIUDAD Y FECHA]

.....  
**Firma, Nombres y Apellidos del postor o  
Representante legal o común, según  
corresponda**

**Importante**

*La notificación de la decisión de la Entidad respecto a la solicitud de ampliación de plazo se efectúa por medios electrónicos de comunicación, siempre que se cuente con la autorización correspondiente y sea posible obtener un acuse de recibo a través del mecanismo utilizado.*