

BASES ESTÁNDAR DE CONCURSO PÚBLICO PARA LA CONTRATACIÓN DEL SERVICIO DE CONSULTORÍA DE OBRA

Aprobado mediante Directiva N° 001-2019-OSCE/CD



SUB DIRECCIÓN DE NORMATIVIDAD – DIRECCIÓN TÉCNICO NORMATIVA
ORGANISMO SUPERVISOR DE LAS CONTRATACIONES DEL ESTADO - OSCE

SIMBOLOGÍA UTILIZADA:

N°	Símbolo	Descripción
1	[ABC] / [.....]	La información solicitada dentro de los corchetes sombreados debe ser completada por la Entidad durante la elaboración de las bases.
2	[ABC] / [.....]	Es una indicación, o información que deberá ser completada por la Entidad con posterioridad al otorgamiento de la buena pro para el caso específico de la elaboración de la PROFORMA DEL CONTRATO; o por los proveedores, en el caso de los ANEXOS de la oferta.
3	Importante • Abc	Se refiere a consideraciones importantes a tener en cuenta por el comité de selección y por los proveedores.
4	Advertencia • Abc	Se refiere a advertencias a tener en cuenta por el comité de selección y por los proveedores.
5	Importante para la Entidad • Xyz	Se refiere a consideraciones importantes a tener en cuenta por el comité de selección y deben ser eliminadas una vez culminada la elaboración de las bases.

CARACTERÍSTICAS DEL DOCUMENTO:

Las bases estándar deben ser elaboradas en formato WORD, y deben tener las siguientes características:

N°	Características	Parámetros
1	Márgenes	Superior : 2.5 cm Inferior: 2.5 cm Izquierda: 2.5 cm Derecha: 2.5 cm
2	Fuente	Arial
3	Estilo de Fuente	Normal: Para el contenido en general Cursiva: Para el encabezado y pie de página Para las Consideraciones importantes (Ítem 3 del cuadro anterior)
4	Color de Fuente	Automático: Para el contenido en general Azul : Para las Consideraciones importantes (Ítem 3 del cuadro anterior)
5	Tamaño de Letra	16 : Para las dos primeras hojas de las Secciones General y Específica 11 : Para el nombre de los Capítulos. 10 : Para el cuerpo del documento en general 9 : Para el encabezado y pie de página Para el contenido de los cuadros, pudiendo variar, según la necesidad 8 : Para las Notas al pie
6	Alineación	Justificada: Para el contenido en general y notas al pie. Centrada : Para la primera página, los títulos de las Secciones y nombres de los Capítulos)
7	Interlineado	Sencillo
8	Espaciado	Anterior : 0 Posterior : 0
9	Subrayado	Para los nombres de las Secciones y para resaltar o hacer hincapié en algún concepto

INSTRUCCIONES DE USO:

- Una vez registrada la información solicitada dentro de los corchetes sombreados en gris, el texto deberá quedar en letra tamaño 10, con estilo normal, sin formato de negrita y sin sombrear.
- La nota **IMPORTANTE** no puede ser modificada ni eliminada en la Sección General. En el caso de la Sección Específica debe seguirse la instrucción que se indica en dicha nota.

Elaboradas en enero de 2019
Modificadas en junio 2019, diciembre 2019, julio 2020, julio y diciembre 2021, junio 2022
y octubre de 2022



BASES ESTÁNDAR DE CONCURSO PÚBLICO PARA LA CONTRATACIÓN DEL SERVICIO DE CONSULTORÍA DE OBRA¹

CONCURSO PÚBLICO N° 01-2025-MPCT-1 PRIMERA CONVOCATORIA

**CONTRATACIÓN DEL SERVICIO DE CONSULTORÍA PARA
ELABORACIÓN DEL EXPEDIENTE TÉCNICO DEL
PROYECTO "MEJORAMIENTO DEL SERVICIO DE
TRANSPIRABILIDAD VIAL INTERURBANA EN RUTA N°
AP926 TRAYECTORIA EMP PE 3S F COLCA
MARANGALLAY KUTUCTAY PUENTE KUTUCTAY
DISTRITO DE COTABAMBAS DE LA PROVINCIA DE
COTABAMBAS DEL DEPARTAMENTO DE APURÍMAC"**

¹ Estas Bases se utilizarán para la contratación del servicio de consultoría de obra. Para tal efecto, se deberá tener en cuenta la siguiente definición:

Consultoría de obra: Servicios profesionales altamente calificados consistente en la elaboración del expediente técnico de obras, en la supervisión de la elaboración de expediente técnico de obra o en la supervisión de obras.



DEBER DE COLABORACIÓN

La Entidad y todo proveedor que se someta a las presentes Bases, sea como participante, postor y/o contratista, deben conducir su actuación conforme a los principios previstos en la Ley de Contrataciones del Estado.

En este contexto, se encuentran obligados a prestar su colaboración al OSCE y a la Secretaría Técnica de la Comisión de Defensa de la Libre Competencia del INDECOPI, en todo momento según corresponda a sus competencias, a fin de comunicar presuntos casos de fraude, colusión y corrupción por parte de los funcionarios y servidores de la Entidad, así como los proveedores y demás actores que participan en el proceso de contratación.

De igual forma, deben poner en conocimiento del OSCE y a la Secretaría Técnica de la Comisión de Defensa de la Libre Competencia del INDECOPI los indicios de conductas anticompetitivas que se presenten durante el proceso de contratación, en los términos del Decreto Legislativo N° 1034, "Ley de Represión de Conductas Anticompetitivas", o norma que la sustituya, así como las demás normas de la materia.

La Entidad y todo proveedor que se someta a las presentes Bases, sea como participante, postor y/o contratista del proceso de contratación deben permitir al OSCE o a la Secretaría Técnica de la Comisión de Defensa de la Libre Competencia del INDECOPI el acceso a la información referida a las contrataciones del Estado que sea requerida, prestar testimonio o absolución de posiciones que se requieran, entre otras formas de colaboración.



SECCIÓN GENERAL

DISPOSICIONES COMUNES DEL PROCEDIMIENTO DE SELECCIÓN

(ESTA SECCIÓN NO DEBE SER MODIFICADA EN NINGÚN EXTREMO, BAJO SANCIÓN DE NULIDAD)



CAPÍTULO I ETAPAS DEL PROCEDIMIENTO DE SELECCIÓN

1.1. REFERENCIAS

Cuando en el presente documento se mencione la palabra Ley, se entiende que se está haciendo referencia a la Ley N° 30225, Ley de Contrataciones del Estado, y cuando se mencione la palabra Reglamento, se entiende que se está haciendo referencia al Reglamento de la Ley de Contrataciones del Estado aprobado por Decreto Supremo N° 344-2018-EF.

Las referidas normas incluyen sus respectivas modificaciones, de ser el caso.

1.2. CONVOCATORIA

Se realiza a través de su publicación en el SEACE de conformidad con lo señalado en el artículo 54 del Reglamento, en la fecha señalada en el calendario del procedimiento de selección, debiendo adjuntar las bases y resumen ejecutivo.

1.3. REGISTRO DE PARTICIPANTES

El registro de participantes se realiza conforme al artículo 55 del Reglamento. En el caso de un consorcio, basta que se registre uno (1) de sus integrantes.

Importante

- *Para registrarse como participante en un procedimiento de selección convocado por las Entidades del Estado Peruano, es necesario que los proveedores cuenten con inscripción vigente y estar habilitados ante el Registro Nacional de Proveedores (RNP) que administra el Organismo Supervisor de las Contrataciones del Estado (OSCE). Para obtener mayor información, se puede ingresar a la siguiente dirección electrónica: www.rnp.gob.pe.*
- *Los proveedores que deseen registrar su participación deben ingresar al SEACE utilizando su Certificado SEACE (usuario y contraseña). Asimismo, deben observar las instrucciones señaladas en el documento de orientación "Guía para el registro de participantes electrónico" publicado en <https://www2.seace.gob.pe/>.*
- *En caso los proveedores no cuenten con inscripción vigente en el RNP y/o se encuentren inhabilitados o suspendidos para ser participantes, postores y/o contratistas, el SEACE restringirá su registro, quedando a potestad de estos intentar nuevamente registrar su participación en el procedimiento de selección en cualquier otro momento, dentro del plazo establecido para dicha etapa, siempre que haya obtenido la vigencia de su inscripción o quedado sin efecto la sanción que le impuso el Tribunal de Contrataciones del Estado.*

1.4. FORMULACIÓN DE CONSULTAS Y OBSERVACIONES A LAS BASES

La formulación de consultas y observaciones a las bases se efectúa de conformidad con lo establecido en los numerales 72.1 y 72.2 del artículo 72 del Reglamento.

Importante

No pueden formularse consultas ni observaciones respecto del contenido de una ficha de homologación aprobada, aun cuando el requerimiento haya sido homologado parcialmente respecto a las características técnicas y/o requisitos de calificación y/o condiciones de ejecución. Las consultas y observaciones que se formulen sobre el particular, se tienen como no presentadas.



1.5. ABSOLUCIÓN DE CONSULTAS, OBSERVACIONES E INTEGRACIÓN DE BASES

La absolución de consultas, observaciones e integración de las bases se realizan conforme a las disposiciones previstas en los numerales 72.4 y 72.5 del artículo 72 del Reglamento.

Importante

- *No se absolverán consultas y observaciones a las bases que se presenten en forma física.*
- *Cuando exista divergencia entre lo indicado en el pliego de absolución de consultas y observaciones y la integración de bases, prevalece lo absuelto en el referido pliego; sin perjuicio, del deslinde de responsabilidades correspondiente.*

1.6. ELEVACIÓN AL OSCE DEL PLIEGO DE ABSOLUCIÓN DE CONSULTAS Y OBSERVACIONES E INTEGRACIÓN DE BASES

Los cuestionamientos al pliego de absolución de consultas y observaciones así como a las bases integradas por supuestas vulneraciones a la normativa de contrataciones, a los principios que rigen la contratación pública u otra normativa que tenga relación con el objeto de la contratación, pueden ser elevados al OSCE de acuerdo a lo indicado en los numerales del 72.8 al 72.11 del artículo 72 del Reglamento.

La solicitud de elevación para emisión de Pronunciamiento se presenta ante la Entidad, la cual debe remitir al OSCE el expediente completo, de acuerdo a lo señalado en el artículo 124 del TUO de la Ley 27444, aprobado por Decreto Supremo N° 004-2019-JUS, al día hábil siguiente de recibida dicha solicitud.

Advertencia

La solicitud de elevación al OSCE de los cuestionamientos al pliego de absolución de consultas y observaciones, así como a las Bases integradas, se realiza de manera electrónica a través del SEACE, a partir de la oportunidad en que establezca el OSCE mediante comunicado.

Importante

Constituye infracción pasible de sanción según lo previsto en el literal n) del numeral 50.1 del artículo 50 de la Ley, presentar cuestionamientos maliciosos o manifiestamente infundados al pliego de absolución de consultas y/u observaciones.

1.7. FORMA DE PRESENTACIÓN DE OFERTAS

Las ofertas se presentan conforme lo establecido en el artículo 59 del Reglamento.

Las declaraciones juradas, formatos o formularios previstos en las bases que conforman la oferta deben estar debidamente firmados por el postor (firma manuscrita o digital, según la Ley N° 27269, Ley de Firmas y Certificados Digitales²). Los demás documentos deben ser visados por el postor. En el caso de persona jurídica, por su representante legal, apoderado o mandatario designado para dicho fin y, en el caso de persona natural, por este o su apoderado. No se acepta el pegado de la imagen de una firma o visto. Las ofertas se presentan foliadas.

Importante

² Para mayor información sobre la normativa de firmas y certificados digitales ingresar a: <https://www.indecopi.gob.pe/web/firmas-digitales/firmar-y-certificados-digitales>



- *Los formularios electrónicos que se encuentran en el SEACE y que los proveedores deben llenar para presentar sus ofertas, tienen carácter de declaración jurada.*
- *En caso la información contenida en los documentos escaneados que conforman la oferta no coincida con lo declarado a través del SEACE, prevalece la información declarada en los documentos escaneados.*
- *No se tomará en cuenta las ofertas que se presenten en físico a la Entidad.*

1.8. PRESENTACIÓN Y APERTURA DE OFERTAS

El participante presentará su oferta de manera electrónica a través del SEACE, desde las 00:01 horas hasta las 23:59 horas del día establecido para el efecto en el cronograma del procedimiento; adjuntando el archivo digitalizado que contenga los documentos que conforman la oferta de acuerdo a lo requerido en las bases.

El participante debe verificar antes de su envío, bajo su responsabilidad, que el archivo pueda ser descargado y su contenido sea legible.

Importante

Los integrantes de un consorcio no pueden presentar ofertas individuales ni conformar más de un consorcio en un procedimiento de selección, o en un determinado ítem cuando se trate de procedimientos de selección según relación de ítems.

En la apertura electrónica de la oferta técnica, el comité de selección verifica la presentación de lo exigido en la sección específica de las bases de conformidad con el numeral 81.2 del artículo 81 del Reglamento y determina si las ofertas responden a las características y/o requisitos y condiciones de los Términos de Referencia, detallados en la sección específica de las bases. De no cumplir con lo requerido, la oferta se considera no admitida.

1.9. CALIFICACIÓN Y EVALUACIÓN DE LAS OFERTAS

La calificación y evaluación de los postores se realiza conforme los requisitos de calificación y factores de evaluación que se indican en la sección específica de las bases.

La evaluación técnica y económica se realiza sobre la base de:

Oferta técnica : 100 puntos
Oferta económica : 100 puntos

1.9.1 CALIFICACIÓN DE LAS OFERTAS TÉCNICAS

La calificación de las ofertas técnicas se realiza conforme a lo establecido en el numeral 82.1 del artículo 82 del Reglamento.

1.9.2 EVALUACIÓN DE LAS OFERTAS TÉCNICAS

La evaluación de las ofertas técnicas se realiza conforme a lo establecido en los numerales 82.2 y 82.3 del artículo 82 del Reglamento.

1.9.3 APERTURA Y EVALUACIÓN DE OFERTAS ECONÓMICAS

El comité de selección evalúa las ofertas económicas y determina el puntaje total de las ofertas de conformidad con el artículo 83 del Reglamento así como los coeficientes de ponderación previstos en la sección específica de las bases.

Importante



En el caso de procedimientos de selección por relación de ítems cuando la contratación del servicio de consultoría de obra va a ser prestado fuera de la provincia de Lima y Callao y el monto del valor referencial de algún ítem no supere los doscientos mil Soles (S/ 200,000.00), a solicitud del postor se asigna una bonificación equivalente al diez por ciento (10%) sobre el puntaje total obtenido en dicho ítem por los postores con domicilio en la provincia donde prestará el servicio, o en las provincias colindantes, sean o no pertenecientes al mismo departamento o región. El domicilio es el consignado en la constancia de inscripción ante el RNP³.

1.10. SUBSANACIÓN DE LAS OFERTAS

La subsanación de las ofertas se sujeta a lo establecido en el artículo 60 del Reglamento. El plazo que se otorgue para la subsanación no puede ser inferior a un (1) día hábil.

La solicitud de subsanación se realiza de manera electrónica a través del SEACE y será remitida al correo electrónico consignado por el postor al momento de realizar su inscripción en el RNP, siendo su responsabilidad el permanente seguimiento de las notificaciones a dicho correo. La notificación de la solicitud se entiende efectuada el día de su envío al correo electrónico.

La presentación de las subsanaciones se realiza a través del SEACE. No se tomará en cuenta la subsanación que se presente en físico a la Entidad.

1.11. OTORGAMIENTO DE LA BUENA PRO

La buena pro se otorga luego de la evaluación correspondiente según lo indicado en el numeral 1.9.3 de la presente sección.

Previo al otorgamiento de la buena pro, el comité de selección aplica lo dispuesto en el artículo 68 del Reglamento, sobre el rechazo de las ofertas, de ser el caso.

En el supuesto de que dos (2) o más ofertas empaten, el otorgamiento de la buena pro se efectúa siguiendo estrictamente el orden señalado en el numeral 84.2 del artículo 84 del Reglamento. El desempate mediante sorteo se realiza de manera electrónica a través del SEACE.

Definida la oferta ganadora, el comité de selección otorga la buena pro, mediante su publicación en el SEACE, incluyendo el cuadro comparativo y las actas debidamente motivadas de los resultados de la admisión, no admisión, calificación, descalificación, evaluación, rechazo y el otorgamiento de la buena pro.

1.12. CONSENTIMIENTO DE LA BUENA PRO

Cuando se hayan presentado dos (2) o más ofertas, el consentimiento de la buena pro se produce a los ocho (8) días hábiles siguientes de la notificación de su otorgamiento, sin que los postores hayan ejercido el derecho de interponer el recurso de apelación.

En caso que se haya presentado una sola oferta, el consentimiento de la buena pro se produce el mismo día de la notificación de su otorgamiento.

El consentimiento del otorgamiento de la buena pro se publica en el SEACE al día hábil siguiente de producido.

³ La constancia de inscripción electrónica se visualizará en el portal web del Registro Nacional de Proveedores: www.rnp.gob.pe



Importante

Una vez consentido el otorgamiento de la buena pro, el órgano encargado de las contrataciones o el órgano de la Entidad al que se haya asignado tal función realiza la verificación de la oferta presentada por el postor ganador de la buena pro conforme lo establecido en el numeral 64.6 del artículo 64 del Reglamento.



CAPÍTULO II SOLUCIÓN DE CONTROVERSIAS DURANTE EL PROCEDIMIENTO DE SELECCIÓN

2.1. RECURSO DE APELACIÓN

A través del recurso de apelación se pueden impugnar los actos dictados durante el desarrollo del procedimiento de selección hasta antes del perfeccionamiento del contrato.

El recurso de apelación se presenta ante y es resuelto por el Tribunal de Contrataciones del Estado.

Los actos que declaren la nulidad de oficio, la cancelación del procedimiento de selección y otros actos emitidos por el Titular de la Entidad que afecten la continuidad de este, se impugnan ante el Tribunal de Contrataciones del Estado.

Importante

- *Una vez otorgada la buena pro, el comité de selección, está en la obligación de permitir el acceso de los participantes y postores al expediente de contratación, salvo la información calificada como secreta, confidencial o reservada por la normativa de la materia, a más tardar dentro del día siguiente de haberse solicitado por escrito.*
- *A efectos de recoger la información de su interés, los postores pueden valerse de distintos medios, tales como: (i) la lectura y/o toma de apuntes, (ii) la captura y almacenamiento de imágenes, e incluso (iii) pueden solicitar copia de la documentación obrante en el expediente, siendo que, en este último caso, la Entidad deberá entregar dicha documentación en el menor tiempo posible, previo pago por tal concepto.*
- *El recurso de apelación se presenta ante la Mesa de Partes del Tribunal o ante las oficinas desconcentradas del OSCE.*

2.2. PLAZOS DE INTERPOSICIÓN DEL RECURSO DE APELACIÓN

La apelación contra el otorgamiento de la buena pro o contra los actos dictados con anterioridad a ella se interpone dentro de los ocho (8) días hábiles siguientes de haberse notificado el otorgamiento de la buena pro.

La apelación contra los actos dictados con posterioridad al otorgamiento de la buena pro, contra la declaración de nulidad, cancelación y declaratoria de desierto del procedimiento, se interpone dentro de los ocho (8) días hábiles siguientes de haberse tomado conocimiento del acto que se desea impugnar.



CAPÍTULO III DEL CONTRATO

3.1. PERFECCIONAMIENTO DEL CONTRATO

Los plazos y el procedimiento para perfeccionar el contrato se realiza conforme a lo indicado en el artículo 141 del Reglamento.

Para perfeccionar el contrato, el postor ganador de la buena pro debe presentar los documentos señalados en el artículo 139 del Reglamento y los previstos en la sección específica de las bases.

3.2. GARANTÍAS

Las garantías que deben otorgar los postores y/o contratistas, según corresponda, son las de fiel cumplimiento del contrato y por los adelantos.

3.2.1. GARANTÍA DE FIEL CUMPLIMIENTO

Como requisito indispensable para perfeccionar el contrato, el postor ganador debe entregar a la Entidad la garantía de fiel cumplimiento del mismo por una suma equivalente al diez por ciento (10%) del monto del contrato original. Esta se mantiene vigente hasta el consentimiento de la liquidación final.

3.2.2. GARANTÍA DE FIEL CUMPLIMIENTO POR PRESTACIONES ACCESORIAS

En las contrataciones que conllevan la ejecución de prestaciones accesorias, tales como mantenimiento, reparación o actividades afines, se otorga una garantía adicional por una suma equivalente al diez por ciento (10%) del monto del contrato de la prestación accesoria, la misma que debe ser renovada periódicamente hasta el cumplimiento total de las obligaciones garantizadas.

Importante

En los contratos de consultorías de obras que celebren las Entidades con las micro y pequeñas empresas, estas últimas pueden otorgar como garantía de fiel cumplimiento el diez por ciento (10%) del monto del contrato, porcentaje que es retenido por la Entidad durante la primera mitad del número total de pagos a realizarse, de forma prorrateada en cada pago, con cargo a ser devuelto a la finalización del mismo, conforme lo establecen los numerales 149.4 y 149.5 del artículo 149 del Reglamento y numeral 151.2 del artículo 151 del Reglamento.

3.2.3. GARANTÍA POR ADELANTO

En caso se haya previsto en la sección específica de las bases la entrega de adelantos, el contratista debe presentar una garantía emitida por idéntico monto conforme a lo estipulado en el artículo 153 del Reglamento.

3.3. REQUISITOS DE LAS GARANTÍAS

Las garantías que se presenten deben ser incondicionales, solidarias, irrevocables y de realización automática en el país, al solo requerimiento de la Entidad. Asimismo, deben ser emitidas por empresas que se encuentren bajo la supervisión directa de la Superintendencia de Banca, Seguros y Administradoras Privadas de Fondos de Pensiones y que cuenten con clasificación de riesgo B o superior. Asimismo, deben estar autorizadas para emitir garantías; o estar consideradas en la última lista de bancos extranjeros de primera categoría que



periódicamente publica el Banco Central de Reserva del Perú.

Importante

Corresponde a la Entidad verificar que las garantías presentadas por el postor ganador de la buena pro y/o contratista cumplan con los requisitos y condiciones necesarios para su aceptación y eventual ejecución; sin perjuicio de la determinación de las responsabilidades funcionales que correspondan.

Advertencia

Los funcionarios de las Entidades no deben aceptar garantías emitidas bajo condiciones distintas a las establecidas en el presente numeral, debiendo tener en cuenta lo siguiente:

1. La clasificadora de riesgo que asigna la clasificación a la empresa que emite la garantía debe encontrarse listada en el portal web de la SBS (<http://www.sbs.gob.pe/sistema-financiero/clasificadoras-de-riesgo>).

2. Se debe identificar en la página web de la clasificadora de riesgo respectiva, cuál es la clasificación vigente de la empresa que emite la garantía, considerando la vigencia a la fecha de emisión de la garantía.

3. Para fines de lo establecido en el artículo 148 del Reglamento, la clasificación de riesgo B, incluye las clasificaciones B+ y B.

4. Si la empresa que otorga la garantía cuenta con más de una clasificación de riesgo emitida por distintas empresas listadas en el portal web de la SBS, bastará que en una de ellas cumpla con la clasificación mínima establecida en el Reglamento.

En caso exista alguna duda sobre la clasificación de riesgo asignada a la empresa emisora de la garantía, se deberá consultar a la clasificadora de riesgos respectiva.

De otro lado, además de cumplir con el requisito referido a la clasificación de riesgo, a efectos de verificar si la empresa emisora se encuentra autorizada por la SBS para emitir garantías, debe revisarse el portal web de dicha Entidad (<http://www.sbs.gob.pe/sistema-financiero/relacion-de-empresas-que-se-encuentran-autorizadas-a-emitir-cartas-fianza>).

Los funcionarios competentes deben verificar la autenticidad de la garantía a través de los mecanismos establecidos (consulta web, teléfono u otros) por la empresa emisora.

3.4. EJECUCIÓN DE GARANTÍAS

La Entidad puede solicitar la ejecución de las garantías conforme a los supuestos contemplados en el artículo 155 del Reglamento.

3.5. ADELANTOS

La Entidad puede entregar adelantos directos al contratista, los que en ningún caso exceden en conjunto del treinta por ciento (30%) del monto del contrato original, siempre que ello haya sido previsto en la sección específica de las bases.

3.6. PENALIDADES

3.6.1. PENALIDAD POR MORA EN LA EJECUCIÓN DE LA PRESTACIÓN

En caso de retraso injustificado del contratista en la ejecución de las prestaciones objeto del contrato, la Entidad le aplica automáticamente una penalidad por mora por cada día de atraso, de conformidad con el artículo 162 del Reglamento.



3.6.2. OTRAS PENALIDADES

La Entidad puede establecer penalidades distintas a la mencionada en el numeral precedente, según lo previsto en el artículo 163 del Reglamento y lo indicado en la sección específica de las bases.

Estos dos tipos de penalidades se calculan en forma independiente y pueden alcanzar cada una un monto máximo equivalente al diez por ciento (10%) del monto del contrato vigente, o de ser el caso, del ítem que debió ejecutarse.

3.7. PAGOS

El pago se realiza después de ejecutada la respectiva prestación, pudiendo contemplarse pagos a cuenta, según la forma establecida en la sección específica de las bases o en el contrato.

La Entidad paga las contraprestaciones pactadas a favor del contratista dentro de los diez (10) días calendario siguientes de otorgada la conformidad de los servicios, siempre que se verifiquen las condiciones establecidas en el contrato para ello, bajo responsabilidad del funcionario competente.

La conformidad se emite en un plazo máximo de quince (15) días, bajo responsabilidad del funcionario que debe emitir la conformidad.

En el caso que se haya suscrito contrato con un consorcio, el pago se realizará de acuerdo a lo que se indique en el contrato de consorcio.

Advertencia

En caso de retraso en los pagos a cuenta o pago final por parte de la Entidad, salvo que se deba a caso fortuito o fuerza mayor, esta reconoce al contratista los intereses legales correspondientes, de conformidad con el artículo 39 de la Ley y 171 del Reglamento, debiendo repetir contra los responsables de la demora injustificada.

3.8. INCUMPLIMIENTO DEL CONTRATO

Las causales para la resolución del contrato, serán aplicadas de conformidad con el artículo 36 de la Ley y 164 del Reglamento.

3.9. DISPOSICIONES FINALES

Todos los demás aspectos del presente procedimiento no contemplados en las bases se regirán supletoriamente por la Ley y su Reglamento, así como por las disposiciones legales vigentes.



SECCIÓN ESPECÍFICA

CONDICIONES ESPECIALES DEL PROCEDIMIENTO DE SELECCIÓN

(EN ESTA SECCIÓN LA ENTIDAD DEBERÁ COMPLETAR LA INFORMACIÓN EXIGIDA, DE ACUERDO A LAS INSTRUCCIONES INDICADAS)



CAPÍTULO I GENERALIDADES

1.1. ENTIDAD CONVOCANTE

Nombre : MUNICIPALIDAD PROVINCIAL DE COTABAMBAS
RUC N° : 20161096068
Domicilio legal : PLAZA DE ARMAS S/N TAMBOBAMBA -COTABAMBAS
Teléfono: : 917 796 723
Correo electrónico: : logistica2023@muniprovincialcotabambas.gob.pe

1.2. OBJETO DE LA CONVOCATORIA

El presente procedimiento de selección tiene por objeto la contratación del servicio de consultoría de obra para CONTRATACIÓN DE SERVICIO DE CONSULTORÍA PARA ELABORACIÓN DEL EXPEDIENTE TÉCNICO DEL PROYECTO "MEJORAMIENTO DEL SERVICIO DE TRANSITABILIDAD VIAL INTERURBANA EN RUTA N° AP926 TRAYECTORIA EMP PE 3S F COLCA MARANGALLAY KUTUCTAY PUENTE KUTUCTAY DISTRITO DE COTABAMBAS DE LA PROVINCIA DE COTABAMBAS DEL DEPARTAMENTO DE APURIMAC.

1.3. VALOR REFERENCIAL⁴

El valor referencial asciende a **S/. 677,500.00** (Seiscientos Setenta Siete Mil Quinientos Con 00/100 Soles), incluidos los impuestos de Ley y cualquier otro concepto que incida en el costo total del servicio de consultoría de obra. El valor referencial ha sido calculado al mes de FEBRERO DEL 2025.

Valor Referencial (VR)	Límites ⁵	
	Inferior	Superior
S/. 677,500.00 (Seiscientos Setenta Siete Mil Quinientos Con 00/100 Soles)	S/. 609,750.00 (Seiscientos Nueve Mil Setecientos Cincuenta Con 00/100 Soles)	S/. 745,250.00 (Setecientos Cuarenta Cinco Mil Doscientos Cincuenta Con 00/100 Soles)

Importante

Las ofertas económicas no pueden exceder los límites del valor referencial de conformidad con el numeral 28.2 del artículo 28 de la Ley.

⁴ El monto del valor referencial indicado en esta sección de las bases no debe diferir del monto del valor referencial consignado en la ficha del procedimiento en el SEACE. No obstante, de existir contradicción entre estos montos, primará el monto del valor referencial indicado en las bases aprobadas.

⁵ De acuerdo a lo señalado en el artículo 48 del Reglamento, estos límites se calculan considerando dos (2) decimales. Para ello, si el límite inferior tiene más de dos decimales, se aumenta en un dígito el valor del segundo decimal; en el caso del límite superior, se considera el valor del segundo decimal sin efectuar el redondeo.



Importante para la Entidad

- Si durante la fase de actos preparatorios, las Entidades advierten que es posible la participación de proveedores que gozan del beneficio de la exoneración del IGV prevista en la Ley Nº 27037, Ley de Promoción de la Inversión en la Amazonía, debe tomarse en cuenta la regulación de la Cuarta Disposición Complementaria Final del Reglamento.

De conformidad con lo señalado en el numeral 2 de la citada Disposición Complementaria Final, en las bases se debe establecer además del valor referencial, los límites de este, con y sin IGV, tal como se indica a continuación:

Valor Referencial (VR)	Límite Inferior		Límite Superior	
	Con IGV	Sin IGV	Con IGV	Sin IGV
S/. 677,500.00 (Seiscientos Setenta Siete Mil Quinientos Con 00/100 Soles)	S/. 609,750.00 (Seiscientos Nueve Mil Setecientos Cincuenta Con 00/100 Soles)	S/. 516,737.29	S/. 745,250.00 (Setecientos Cuarenta Cinco Mil Doscientos Cincuenta Con 00/100 Soles)	S/. 631,567.80

1.4. EXPEDIENTE DE CONTRATACIÓN

El expediente de contratación fue aprobado mediante **MEMORÁNDUM Nº 250-2025-GM/MCPT** el **06 DE MARZO DEL 2025**

1.5. FUENTE DE FINANCIAMIENTO

18- RECURSOS DETERMINADOS Y 13 DONACIONES Y TRANSFERENCIAS

Importante

La fuente de financiamiento debe corresponder a aquella prevista en la Ley de Equilibrio Financiero del Presupuesto del Sector Público del año fiscal en el cual se convoca el procedimiento de selección.

1.6. SISTEMA DE CONTRATACIÓN

El presente procedimiento se rige por el sistema de A SUMA ALZADA, de acuerdo con lo establecido en el expediente de contratación respectivo.

Importante

En el caso de supervisión de obras, cuando se haya previsto que las actividades comprenden la liquidación del contrato de obra, la supervisión se rige bajo el sistema de tarifas mientras que la liquidación se rige bajo el sistema a suma alzada.

1.7. ALCANCES DEL REQUERIMIENTO

El alcance de la prestación está definido en el Capítulo III de la presente sección de las bases.



1.8. PLAZO DE PRESTACIÓN DEL SERVICIO DE CONSULTORÍA DE OBRA

Los servicios de consultoría de obra materia de la presente convocatoria se prestarán en el plazo de **240 DÍAS CALENDARIOS**, en concordancia con lo establecido en el expediente de contratación.

Importante

En el caso de supervisión de obras, el plazo inicial del contrato debe estar vinculado al del contrato de la obra a ejecutar y comprender hasta la liquidación de la obra, de conformidad con el artículo 10 de la Ley.

1.9. COSTO DE REPRODUCCIÓN Y ENTREGA DE BASES

Los participantes registrados tienen el derecho de recabar un ejemplar de las bases, para cuyo efecto deben cancelar **S/ 10.00 (DIEZ CON 00/100 SOLES) EL PAGO SE REALIZARÁ EN LA CAJA DE LA MUNICIPALIDAD PROVINCIAL DE COTABAMBAS – TAMBOBAMBA, UBICADO EN LA PLAZA DE ARMAS S/N TAMBOBAMBA RECABAR EL EJEMPLAR EN LA UNIDAD DE LOGÍSTICA, EN EL HORARIO DE 08:00AM A 13:00PM, Y DE 15:00PM A 18:00PM**

Importante

El costo de entrega de un ejemplar de las bases no puede exceder el costo de su reproducción.

1.10. BASE LEGAL

- Decreto Legislativo N° 1440 – Decreto Legislativo del Sistema Nacional de Presupuesto Público.
- Ley N° 32185 Ley de Presupuesto del Sector Público para el Año Fiscal 2025
- Ley N° 32186 Ley de Endeudamiento del Sector Público para el Año Fiscal 2025
- Ley N° 32187 Ley de Equilibrio Financiero del Presupuesto del Sector Público del año fiscal 2025.
- Ley N° 30225, Ley de Contrataciones del Estado, en adelante la Ley.
- Decreto Supremo N° 344-2018-EF, Reglamento de la Ley de Contrataciones del Estado, en adelante el Reglamento.
- Ley N° 27806, Ley de Transparencia y de Acceso a la Información Pública.
- Ley N° 27444, Ley del Procedimiento Administrativo General
- Ley N° 28015, Ley de Promoción y Formalización de la Pequeña y Microempresa.
- Ley N° 27050 Ley General de la Persona con Discapacidad y su Reglamento aprobado por Decreto Supremo N° 003-2000-PROMUDEH - Ley N° 27972, Ley Orgánica de Municipalidades.
- Decreto Legislativo N° 1341-2017 que modifica la Ley de Contrataciones del Estado - Resolución de Contraloría N° 123-2000-CG, modifican diversas Normas Técnicas de Control Interno para el Sector Público.
- Directiva N° 06-2019-OSCE/CD
- Directiva N° 002-2009-CG/CA, “Ejercicio del Control Preventivo por la Contraloría General de la República y los Órganos de Control Institucional”, aprobada con Resolución de Contraloría N° 094-2009-CG; publicada el 21/08/2009 y normas complementarias.
- Otras Normas relacionadas al objeto de la convocatoria.

Las referidas normas incluyen sus respectivas modificaciones, de ser el caso.



CAPÍTULO II DEL PROCEDIMIENTO DE SELECCIÓN

2.1. CALENDARIO DEL PROCEDIMIENTO DE SELECCIÓN

Según el cronograma de la ficha de selección de la convocatoria publicada en el SEACE.

Importante

De conformidad con la vigesimosegunda Disposición Complementaria Final del Reglamento, en caso la Entidad (Ministerios y sus organismos públicos, programas o proyectos adscritos) haya difundido el requerimiento a través del SEACE siguiendo el procedimiento establecido en dicha disposición, no procede formular consultas u observaciones al requerimiento.

2.2. CONTENIDO DE LAS OFERTAS

2.2.1. OFERTA TÉCNICA

La oferta contendrá, además de un índice de documentos⁶, la siguiente documentación:

2.2.1.1. Documentación de presentación obligatoria

A. Documentos para la admisión de la oferta

a.1) Declaración jurada de datos del postor. (**Anexo Nº 1**)

a.2) Documento que acredite la representación de quien suscribe la oferta.

En caso de persona jurídica, copia del certificado de vigencia de poder del representante legal, apoderado o mandatario designado para tal efecto.

En caso de persona natural, copia del documento nacional de identidad o documento análogo, o del certificado de vigencia de poder otorgado por persona natural, del apoderado o mandatario, según corresponda.

En el caso de consorcios, este documento debe ser presentado por cada uno de los integrantes del consorcio que suscriba la promesa de consorcio, según corresponda.

Advertencia

De acuerdo con el artículo 4 del Decreto Legislativo N° 1246, las Entidades están prohibidas de exigir a los administrados o usuarios la información que puedan obtener directamente mediante la interoperabilidad a que se refieren los artículos 2 y 3 de dicho Decreto Legislativo. En esa medida, si la Entidad es usuaria de la Plataforma de Interoperabilidad del Estado – PIDE⁷ y siempre que el servicio web se encuentre activo en el Catálogo de Servicios de dicha plataforma, no corresponderá exigir el certificado de vigencia de poder y/o documento nacional de identidad.

⁶ La omisión del índice no determina la no admisión de la oferta.

⁷ Para mayor información de las Entidades usuarias y del Catálogo de Servicios de la Plataforma de Interoperabilidad del Estado – PIDE ingresar al siguiente enlace <https://www.gobiernodigital.gob.pe/interoperabilidad/>



- a.3) Declaración jurada de acuerdo con el literal b) del artículo 52 del Reglamento. **(Anexo Nº 2)**
- a.4) Declaración jurada de cumplimiento de los Términos de Referencia contenidos en el numeral 3.1 del Capítulo III de la presente sección. **(Anexo Nº 3)**
- a.5) Declaración jurada de plazo de prestación del servicio de consultoría de obra. **(Anexo Nº 4)**
- a.6) Promesa de consorcio con firmas legalizadas, de ser el caso, en la que se consigne los integrantes, el representante común, el domicilio común y las obligaciones a las que se compromete cada uno de los integrantes del consorcio así como el porcentaje equivalente a dichas obligaciones. **(Anexo Nº 5)**

Importante

El comité de selección verifica la presentación de los documentos requeridos. De no cumplir con lo requerido, la oferta se considera no admitida.

B. Documentos para acreditar los requisitos de calificación

Incorporar en la oferta los documentos que acreditan los “**Requisitos de Calificación**” que se detallan en el numeral 3.2 del Capítulo III de la presente sección de las bases.

2.2.1.2. Documentación de presentación facultativa:

- a) Incorporar en la oferta los documentos que acreditan los “**Factores de Evaluación**” establecidos en el Capítulo IV de la presente sección de las bases, a efectos de obtener el puntaje previsto en dicho Capítulo para cada factor.

Advertencia

El comité de selección no podrá exigir al postor la presentación de documentos que no hayan sido indicados en los acápites “Documentos para la admisión de la oferta”, “Requisitos de calificación” y “Factores de evaluación”.

2.2.2. OFERTA ECONÓMICA

La oferta económica expresada en SOLES Adjuntar obligatoriamente el **Anexo Nº 6**.

El monto total de la oferta económica y los subtotales que lo componen deben ser expresados con dos (2) decimales. Los precios unitarios o tarifas pueden ser expresados con más de dos (2) decimales.

Importante

- *El comité de selección declara no admitidas las ofertas que no se encuentren dentro de los límites del valor referencial previstos en el numeral 28.2 del artículo 28 de la Ley.*
- *La estructura de costos, se presenta para el perfeccionamiento del contrato.*



2.3. DETERMINACIÓN DEL PUNTAJE TOTAL DE LAS OFERTAS

Una vez evaluadas las ofertas técnica y económica se procederá a determinar el puntaje total de las mismas.

El puntaje total de las ofertas es el promedio ponderado de ambas evaluaciones, obtenido de la aplicación de la siguiente fórmula:

$$PTPi = c_1 PT_i + c_2 Pe_i$$

Donde:

- PTPi = Puntaje total del postor i
PTi = Puntaje por evaluación técnica del postor i
Pei = Puntaje por evaluación económica del postor i
c₁ = Coeficiente de ponderación para la evaluación técnica.
c₂ = Coeficiente de ponderación para la evaluación económica.

Se aplicarán las siguientes ponderaciones:

- c₁ = 0.80
c₂ = 0.20

Donde: c₁ + c₂ = 1.00

2.4. REQUISITOS PARA PERFECCIONAR EL CONTRATO

El postor ganador de la buena pro debe presentar los siguientes documentos para perfeccionar el contrato:

- Garantía de fiel cumplimiento del contrato.
- Garantía de fiel cumplimiento por prestaciones accesorias, de ser el caso.
- Contrato de consorcio con firmas legalizadas ante Notario de cada uno de los integrantes, de ser el caso.
- Código de cuenta interbancaria (CCI) o, en el caso de proveedores no domiciliados, el número de su cuenta bancaria y la entidad bancaria en el exterior.
- Copia de la vigencia del poder del representante legal de la empresa que acredite que cuenta con facultades para perfeccionar el contrato, cuando corresponda.
- Copia de DNI del postor en caso de persona natural, o de su representante legal en caso de persona jurídica.

Advertencia

De acuerdo con el artículo 4 del Decreto Legislativo N° 1246, las Entidades están prohibidas de exigir a los administrados o usuarios la información que puedan obtener directamente mediante la interoperabilidad a que se refieren los artículos 2 y 3 de dicho Decreto Legislativo. En esa medida, si la Entidad es usuaria de la Plataforma de Interoperabilidad del Estado – PIDE⁸ y siempre que el servicio web se encuentre activo en el Catálogo de Servicios de dicha plataforma, no corresponderá exigir los documentos previstos en los literales e) y f).

- Domicilio para efectos de la notificación durante la ejecución del contrato.
- Autorización de notificación de la decisión de la Entidad sobre la solicitud de ampliación de plazo mediante medios electrónicos de comunicación⁹. **(Anexo N° 12)**
- Detalle de los precios unitarios de la oferta económica¹⁰.

⁸ Para mayor información de las Entidades usuarias y del Catálogo de Servicios de la Plataforma de Interoperabilidad del Estado – PIDE ingresar al siguiente enlace <https://www.gobiernodigital.gob.pe/interoperabilidad/>

⁹ En tanto se implemente la funcionalidad en el SEACE, de conformidad con la Primera Disposición Complementaria Transitoria del Decreto Supremo N° 234-2022-EF.

¹⁰ Incluir solo en caso de la contratación bajo el sistema a suma alzada.



- j) Estructura de costos de la oferta económica.
- k) Detalle del monto de la oferta económica de cada uno de los servicios de consultoría de obra que conforman el paquete¹¹.
- l) Copia de los diplomas que acrediten la formación académica requerida del personal clave, en caso que el grado o título profesional requerido no se encuentren publicados en el Registro Nacional de Grados Académicos y Títulos Profesionales a cargo de la de la Superintendencia Nacional de Educación Superior Universitaria – SUNEDU¹².
- m) Copia de (i) contratos y su respectiva conformidad o (ii) constancias o (iii) certificados o (iv) cualquier otra documentación que, de manera fehaciente demuestre la experiencia del personal clave.
- n) Copia de documentos que sustenten la propiedad, la posesión, el compromiso de compra venta o alquiler u otro documento que acredite la disponibilidad del requisito de calificación equipamiento estratégico. En el caso que el postor ganador sea un consorcio los documentos de acreditación de este requisito pueden estar a nombre del consorcio o de uno de sus integrantes¹³.

Importante

- *La Entidad debe aceptar las diferentes denominaciones utilizadas para acreditar la carrera profesional requerida, aun cuando no coincida literalmente con aquella prevista en los requisitos de calificación (por ejemplo Ingeniería Ambiental, Ingeniería en Gestión Ambiental, Ingeniería y Gestión Ambiental u otras denominaciones).*
- *Los documentos que acreditan la experiencia del personal clave deben incluir como mínimo los nombres y apellidos del personal, el cargo desempeñado, el plazo de la prestación indicando el día, mes y año de inicio y culminación, el nombre de la Entidad u organización que emite el documento, la fecha de emisión y nombres y apellidos de quien suscribe el documento.*

En caso estos documentos establezcan el plazo de la experiencia adquirida por el personal clave en meses sin especificar los días la Entidad debe considerar el mes completo.

De presentarse experiencia ejecutada paralelamente (traslape), para el cómputo del tiempo de dicha experiencia sólo se considerará una vez el periodo traslapado. No obstante, de presentarse periodos traslapados en el supervisor de obra, no se considera ninguna de las experiencias acreditadas, salvo la supervisión de obras por paquete.

Se considerará aquella experiencia que no tenga una antigüedad mayor a veinticinco (25) años anteriores a la fecha de la presentación de ofertas.

Asimismo, la Entidad debe valorar de manera integral los documentos presentados para acreditar dicha experiencia. En tal sentido, aun cuando en los documentos presentados la denominación del cargo o puesto no coincida literalmente con aquella prevista en los requisitos de calificación, se deberá validar la experiencia si las actividades que realizó el profesional corresponden con la función propia del cargo o puesto requerido.

- *Cuando el postor ganador de la buena pro presenta como personal clave a profesionales que se encuentren prestando servicios como residente o supervisor en obras contratadas por la Entidad que no cuentan con recepción, procede otorgar plazo adicional para subsanar, conforme lo previsto en el literal a) del artículo 141 del Reglamento.*
- *En caso que el postor ganador de la buena pro sea un consorcio, las garantías que presente este para el perfeccionamiento del contrato, así como durante la ejecución contractual, de ser el caso, además de cumplir con las condiciones establecidas en el artículo 33 de la Ley y en el artículo 148 del Reglamento, deben consignar expresamente el nombre completo o la denominación o razón social de los integrantes del consorcio, en calidad de garantizados, de*

¹¹ Incluir solo en caso de contrataciones por paquete.

¹² <https://enlinea.sunedu.gob.pe/>

¹³ Incluir solo en caso se haya incluido el equipamiento estratégico como requisito de calificación.



lo contrario no podrán ser aceptadas por las Entidades. No se cumple el requisito antes indicado si se consigna únicamente la denominación del consorcio, conforme lo dispuesto en la Directiva "Participación de Proveedores en Consorcio en las Contrataciones del Estado".

- En los contratos de consultoría de obras que celebren las Entidades con las micro y pequeñas empresas, estas últimas pueden otorgar como garantía de fiel cumplimiento el diez por ciento (10%) del monto del contrato, porcentaje que es retenido por la Entidad durante la primera mitad del número total de pagos a realizarse, de forma prorrateada en cada pago, con cargo a ser devuelto a la finalización del mismo, conforme lo establece el numeral 149.4 del artículo 149 del Reglamento y numeral 151.2 del artículo 151 del Reglamento. Para dicho efecto los postores deben encontrarse registrados en el REMYPE, consignando en la Declaración Jurada de Datos del Postor (Anexo N° 1) o en la solicitud de retención de la garantía durante el perfeccionamiento del contrato, que tienen la condición de MYPE, lo cual será verificado por la Entidad en el link <http://www2.trabajo.gob.pe/servicios-en-linea-2-2> opción consulta de empresas acreditadas en el REMYPE.*

Importante

- Corresponde a la Entidad verificar que las garantías presentadas por el postor ganador de la buena pro cumplan con los requisitos y condiciones necesarios para su aceptación y eventual ejecución; sin perjuicio de la determinación de las responsabilidades funcionales que correspondan.*
- De conformidad con el Reglamento Consular del Perú aprobado mediante Decreto Supremo N° 076-2005-RE para que los documentos públicos y privados extendidos en el exterior tengan validez en el Perú, deben estar legalizados por los funcionarios consulares peruanos y refrendados por el Ministerio de Relaciones Exteriores del Perú, salvo que se trate de documentos públicos emitidos en países que formen parte del Convenio de la Apostilla, en cuyo caso bastará con que estos cuenten con la Apostilla de la Haya¹⁴.*
- La Entidad no puede exigir documentación o información adicional a la consignada en el presente numeral para el perfeccionamiento del contrato.*

2.5. PERFECCIONAMIENTO DEL CONTRATO

El contrato se perfecciona con la suscripción del documento que lo contiene. Para dicho efecto el postor ganador de la buena pro, dentro del plazo previsto en el artículo 141 del Reglamento, debe presentar la documentación requerida en MESA DE PARTES DE LA MUNICIPALIDAD PROVINCIAL DE COTABAMBAS - TAMBOBAMBA, SITO EN PLAZA DE ARMAS S/N – TAMBOBAMBA, EN EL HORARIO DE 08:00 A 16:00 HORAS Y APERSONARSE A LA OFICINA DE UNIDAD DE LOGÍSTICA PARA EL PERFECCIONAMIENTO DEL CONTRATO, EN EL HORARIO DE 08:00AM A 13:00PM, Y DE 15:00PM A 18:00PM.

¹⁴ Según lo previsto en la Opinión N° 009-2016/DTN.



2.6. ADELANTOS¹⁵

La MUNICIPALIDAD PROVINCIAL COTABAMBAS podrá entregar a EL CONSULTOR como adelanto directo, el 15% del monto del Contrato, para los gastos iniciales del Expediente Técnico, el mismo que será solicitada por el contratista dentro de los ocho (8) días siguientes a la suscripción del contrato, vencido dicho plazo no procede la solicitud. Por su parte la entidad la Entidad entrega el monto solicitado dentro de los siete (7) días contados a partir del día siguiente de recibida la mencionada documentación.

El adelanto se dará previa presentación del comprobante de pago y de una Carta Fianza por igual monto, la misma que debe ser solidaria, irrevocable, incondicional, y de realización automática al solo requerimiento de la Entidad, y debe ser emitida por una empresa autorizada y sujeta al ámbito de la Superintendencia de Banca y Seguros. Dicha garantía debe ser extendida a la orden de la MUNICIPALIDAD PROVINCIAL COTABAMBAS.

El referido adelanto será amortizado mediante descuentos proporcionales en cada una de las valorizaciones (facturas) que presente EL CONSULTOR.

2.7. FORMA DE PAGO

La Entidad realizará el pago de la contraprestación pactada a favor del contratista en PARCIALES de siguiente manera.

Los pagos se efectuarán de acuerdo a lo siguiente:

INFORMES	PAGOS A LA	% VAL
COMPONENTE INGENIERIA		
INFORME N°1	Conformidad MPCT	10%
INFORME N°2	Conformidad MPCT	15%
INFORME N°3	Conformidad MPCT	20%
INFORME N°4	Conformidad MPCT	20%
INFORME N°5	Conformidad MPCT	20%
INFORME N°6 - Informe Final	Conformidad MPCT – PVD ^a	15%
TOTAL		100%

Todos los pagos que la entidad deba realizar a favor de EL CONSULTOR por concepto de los servicios objeto del contrato, se efectuarán después de ejecutada la respectiva prestación.

Para tal efecto EL CONSULTOR deberá solicitar la cancelación de la valorización mediante carta que debe adjuntar la notificación de aprobación del informe, copia de las pólizas de seguro, comprobante de pago, entre otros; la entidad gestionará la valorización luego de la recepción de la documentación completa.

^a Pro vías descentralizado-MTC

Para efectos del pago de las contraprestaciones ejecutadas por el contratista, la Entidad debe contar con la siguiente documentación:

¹⁵ Si la Entidad ha previsto la entrega de adelantos, debe prever el plazo en el cual el contratista debe solicitar el adelanto, así como el plazo de entrega del mismo, conforme a lo previsto en el artículo 156 del Reglamento.



CAPÍTULO III REQUERIMIENTO

Importante

De conformidad con el numeral 29.8 del artículo 29 del Reglamento, el área usuaria es responsable de la adecuada formulación del requerimiento, debiendo asegurar la calidad técnica y reducir la necesidad de su reformulación por errores o deficiencias técnicas que repercutan en el proceso de contratación.

3.1. TÉRMINOS DE REFERENCIA

REPÚBLICA DEL PERÚ

MUNICIPALIDAD PROVINCIAL DE COTABAMBAS - TAMBOBAMBA

**TERMINOS DE REFERENCIA PARA LA ELABORACION DEL
EXPEDIENTE TECNICO DE OBRA DEL PROYECTO:**

**“MEJORAMIENTO DEL SERVICIO DE TRANSITABILIDAD
VIAL INTERURBANA EN RUTA N° AP926 TRAYECTORIA EMP
PE 3S F COLCA MARANGALLAY KUTUCTAY PUENTE
KUTUCTAY DISTRITO DE COTABAMBAS DE LA PROVINCIA
DE COTABAMBAS DEL DEPARTAMENTO DE APURIMAC”**

Código de inversión N° 2642304

**FUENTE DE FINANCIAMIENTO: DONACIONES Y TRANSFERENCIAS; CANON
Y SOBRE CANON**

ENERO - 2025



ÓRGANO Y/O UNIDAD ORGÁNICA:	DIVISIÓN DE ESTUDIOS Y PROYECTOS
Actividad del POI:	AOI30030300356 “MEJORAMIENTO DEL SERVICIO DE TRANSITABILIDAD VIAL INTERURBANA EN RUTA N° AP926 TRAYECTORIA EMP PE 3S F COLCA MARANGALLAY KUTUCTAY PUENTE KUTUCTAY DISTRITO DE COTABAMBAS DE LA PROVINCIA DE COTABAMBAS DEL DEPARTAMENTO DE APURIMAC”.
DENOMINACIÓN DE LA CONTRATACIÓN:	CONTRATACIÓN DE UNA (01) PERSONA JURIDICA O NATURAL, PARA EL SERVICIO DE CONSULTORIA EN LA ELABORACION DEL EXPEDIENTE TÉCNICO DEL PROYECTO “MEJORAMIENTO DEL SERVICIO DE TRANSITABILIDAD VIAL INTERURBANA EN RUTA N° AP926 TRAYECTORIA EMP PE 3S F COLCA MARANGALLAY KUTUCTAY PUENTE KUTUCTAY DISTRITO DE COTABAMBAS DE LA PROVINCIA DE COTABAMBAS DEL DEPARTAMENTO DE APURIMAC”. Con CUI N° 2642304. ; A TODO COSTO

FINALIDAD PUBLICA
<p>La Municipalidad Provincial de Cotabamba - Tambobamba, es un órgano de gobierno local con atribuciones, competencias y funciones que le asigna la Constitución Política del Perú, la Ley N° 27972: Ley Orgánica de Municipalidades y la Ley N° 27783: Ley de Bases de Descentralización. En tal sentido, la Municipalidad Provincial de Cotabamba, impulsa el desarrollo provincial integral promoviendo la inversión pública y privada, el empleo y garantizando el ejercicio pleno de los derechos y la igualdad de oportunidad de sus habitantes, de acuerdo con los planes y programas nacionales, regionales y locales de desarrollo.</p> <p>Así mismo tiene la misión de organizar y conducir la gestión pública provincial de acuerdo a sus competencias exclusivas, compartidas y delegadas, en el marco de las políticas nacionales y sectoriales, para contribuir al desarrollo integral y sostenible del distrito.</p> <p>El Proyecto Especial de Infraestructura de Transporte Descentralizado del Ministerio de Transportes y Comunicaciones - PROVIAS DESCENTRALIZADO, está encargado de las actividades de preparación, gestión, administración y ejecución de proyectos de infraestructura de transporte relacionadas a la Red Vial Descentralizada, así como de la planificación, gestión y control de actividades y recursos económicos que se emplean para la rehabilitación, construcción, mejoramiento y seguridad de las carreteras, caminos vecinales y puentes de la Red Vial Departamental y Vecinal, con el fin de brindar a los usuarios un medio de transporte eficiente y seguro, que contribuya a la integración económica y social del país.</p> <p>El estudio definitivo debe adecuarse en lo posible a la viabilidad obtenida con los parámetros técnicos y la inversión determinada y aprobada en el estudio de pre inversión, con registro en el banco de proyectos de código N° 2642304</p>

La Municipalidad Provincial de Cotabamba ha solicitado la Elaboración del Expediente Técnico con la finalidad de alcanzar que la red vial Ruta N° AP926 Trayectoria EMP PE 3S F Colca Marangallay, Kutuctay, Puente Kutuctay, ubicada en el distrito y provincia de Cotabamba, acceda al mejoramiento del servicio de transitabilidad, en el marco del Sistema Nacional de Programación Multianual y Gestión de Inversiones – Invierte.pe, con el objetivo de atender en forma oportuna y dentro de los plazos establecidos en la normativa pública. proyecto que se encuentra dentro del marco del Decreto Legislativo 1252, que crea el Sistema Nacional de Programación Multianual y Gestión de Inversiones.

OBJETIVO DE LA CONTRATACION
<p>La Municipalidad Provincial de Cotabamba requiere la contratación de una persona jurídica o natural, para la Elaboración del Expediente Técnico de Obra del proyecto “MEJORAMIENTO DEL SERVICIO DE TRANSITABILIDAD VIAL INTERURBANA EN RUTA N° AP926 TRAYECTORIA EMP PE 3S F COLCA MARANGALLAY KUTUCTAY PUENTE KUTUCTAY DISTRITO DE COTABAMBAS DE LA PROVINCIA DE COTABAMBAS DEL DEPARTAMENTO DE APURIMAC”. Con CUI N° 2642304, en concordancia a los requerimientos específicos para el desarrollo de Expedientes Técnicos de Obra establecidos en estricto cumplimiento del Manual de Diseño Geométrico de Carreteras DG – 2018, Manual de Especificaciones Técnicas Generales para Construcción EG-2013 y a las normas del Ministerio de Transportes y Comunicaciones (MTC), según corresponda de acuerdo a la demanda vehicular proyectada. Y lo establecido en el Estudio de Pre-inversión a nivel de Perfil del Proyecto y del Sistema Nacional de Programación Multianual y Gestión de Inversiones - Invierte.pe.</p>



INDICE

1.0	ANTECEDENTES
2.0	UBICACIÓN
3.0	OBJETO DEL ESTUDIO
3.1	General
3.2	Específico
4.0	FINALIDAD
5.0	ALCANCE
5.1	Características del servicio
5.2	Consideraciones generales
6.0	REVISIÓN Y EVALUACIÓN DE ANTECEDENTES
7.0	COORDINACIÓN Y APROBACIÓN DE LOS ESTUDIOS DE CONSULTORIA
8.0	INFORMES A PRESENTAR POR EL CONSULTOR
9.0	REVISIÓN DE INFORMES
10.0	RESPONSABILIDAD DE EL CONSULTOR
11.0	CALENDARIO DE PAGOS
11.1	Adelanto
11.2	Valorización
11.3	Liquidación de Contrato
12.0	PRODUCTO ESPERADO
13.0	PLAZO
14.0	PENALIDADES Y RESOLUCIÓN DE CONTRATO
15.0	SISTEMA DE CONTRATACIÓN
16.0	RECURSOS MÍNIMOS Y OPERACIONALES QUE DEBERÁ PROPORCIONAR EL CONSULTOR
17.0	GARANTÍAS
18.0	SEGUROS
19.0	FORMULA DE REAJUSTE
20.0	ESTRUCTURA DE COSTO
21.0	REQUISITOS DE CALIFICACIÓN
22.0	ANEXOS

- Anexo 01 : Inventario Vial
- Anexo 02 : Estudio de Tráfico
- Anexo 03 : Estudio de Topografía, Trazo y Diseño Vial
- Anexo 04 : Estudio de Hidrología, Hidráulica y Drenaje
- Anexo 05 : Estudio de Suelos, Canteras, Fuentes de Agua y Diseño del Pavimento
- Anexo 06 : Estudio de Geología y Geotecnia
- Anexo 07 : Estudio de Estructuras y Obras de Arte
- Anexo 08 : Estudio de Señalización y Seguridad Vial
- Anexo 09 : Metrados, Especificaciones Técnicas, Análisis de Precios Unitarios, Presupuestos de Obra, Formulas Polinómicas, Cronogramas
- Anexo 10 : Mantenimiento Rutinario y Periódico
- Anexo 11 : Verificación de Viabilidad
- Anexo 12 : Estudio de Gestión de Riesgos en la Planificación de la Ejecución de Obras



TERMINOS DE REFERENCIA

1.0 ANTECEDENTES

El Ministerio de Transportes y Comunicaciones (MTC) ha venido y viene realizando esfuerzos para incrementar el capital físico público, incrementar la capacidad y recuperar la transitabilidad de las principales redes viales, nacional, departamental y rural, con la finalidad de integrar el país, reducir costos logísticos, reducir costos de transacción, promover la movilidad de bienes y personas, favorecer el acceso a servicios públicos y oportunidades económicas, desarrollar ciudades intermedias y apoyar el desarrollo de las actividades productivas y sociales que redundarán en la creación y desarrollo del país.

En tal sentido, MUNICIPALIDAD PROVINCIAL COTABAMBAS ha formulado y declarado viable el Estudio a nivel de Perfil con código de inversión N° 2642304, denominado **“MEJORAMIENTO DEL SERVICIO DE TRANSITABILIDAD VIAL INTERURBANA EN RUTA N° AP926 TRAYECTORIA EMP PE 3S F COLCA MARANGALLAY KUTUCTAY PUENTE KUTUCTAY DISTRITO DE COTABAMBAS DE LA PROVINCIA DE COTABAMBAS DEL DEPARTAMENTO DE APURIMAC”, de una Longitud de 32.29 Km**, cuya unidad ejecutora es MUNICIPALIDAD PROVINCIAL COTABAMBAS, según se indica en el banco de proyectos.

El proyecto "MEJORAMIENTO DEL SERVICIO DE TRANSITABILIDAD VIAL INTERURBANA EN RUTA N° AP926 TRAYECTORIA EMP PE 3S F COLCA MARANGALLAY KUTUCTAY PUENTE KUTUCTAY DISTRITO DE COTABAMBAS DE LA PROVINCIA DE COTABAMBAS DEL DEPARTAMENTO DE APURIMAC", está considerada dentro de la Programación Multianual 2023-2026 de la MUNICIPALIDAD PROVINCIAL COTABAMBAS, el PROVIAS DESCENTRALIZADO tiene a su cargo las actividades de preparación, gestión, administración y ejecución de proyectos de Infraestructura de Transporte Descentralizado del Ministerio de Transportes y Comunicaciones. Mediante Convenios, la MUNICIPALIDAD PROVINCIAL COTABAMBAS se compromete a dar el mantenimiento.

2.0 UBICACIÓN

Las características y ubicación del proyecto se presentan a continuación:

Región	Apurímac			
Provincia	Cotabambas			
Distrito	Cotabambas			
Localidades en la vía	Comunidades: Colca, Marangallay y Kutuctay			
Longitud	32.29 km.			
Zona del proyecto	Rural			
Región natural	Sierra			
Coordenadas UTM del proyecto	Tramo	Punto	Norte	Este
	I	Inicio	8476325.00	794856.00
		Fin	8483838.36	798077.36



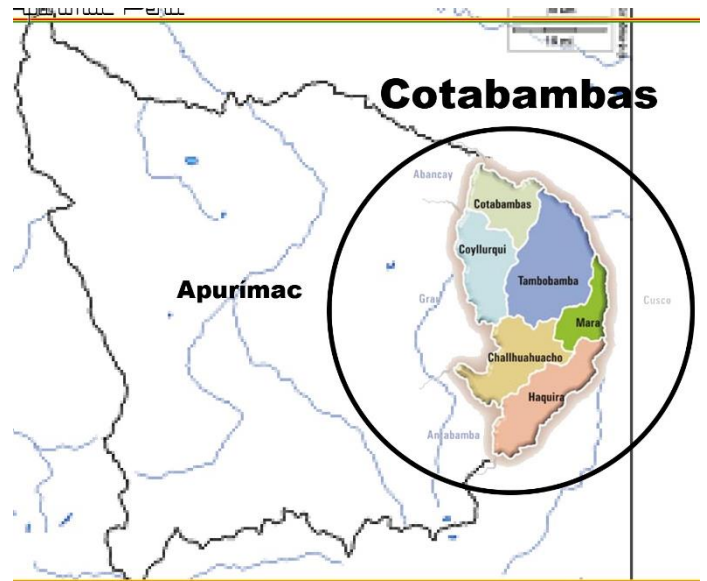
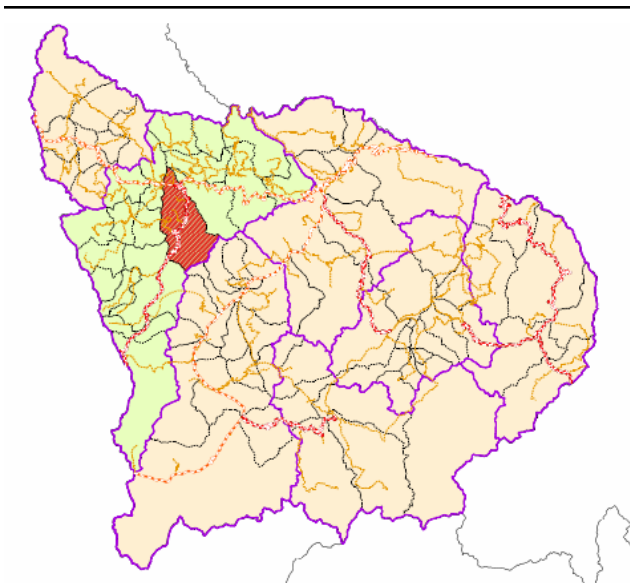



3.0 OBJETO DEL ESTUDIO

3.1 General

El objeto del presente servicio es la elaboración del **EXPEDIENTE TECNICO DE OBRA**, elaborados en compatibilidad con la declaración de viabilidad; que permita el desarrollo y ejecución de la obra del proyecto en mención.

3.2 Específico

Desarrollar un (01) **EXPEDIENTE TECNICO DE OBRA**, la formulación de los resultados, cálculos, planos, especificaciones técnicas y Metrados, en base a las consideraciones técnicas establecidas en el presente Término de Referencia del proyecto:

Nº	Denominación del camino	Longitud (Km)
1.-	MEJORAMIENTO DEL SERVICIO DE TRANSITABILIDAD VIAL INTERURBANA EN RUTA N° AP926 TRAYECTORIA EMP PE 3S F COLCA MARANGALLAY KUTUCTAY PUENTE KUTUCTAY DISTRITO DE COTABAMBAS DE LA PROVINCIA DE COTABAMBAS DEL DEPARTAMENTO DE APURIMAC"	32.29

4.0 FINALIDAD

El Proyecto Especial de Infraestructura de Transporte Descentralizado del Ministerio de Transportes y Comunicaciones - PROVIAS DESCENTRALIZADO, está encargado de las actividades de preparación, gestión, administración y ejecución de proyectos de infraestructura de transporte relacionadas a la Red Vial Descentralizada, así como de la planificación, gestión y control de actividades y recursos económicos que se emplean para la rehabilitación, construcción, mejoramiento y seguridad de las carreteras, caminos vecinales y puentes de la Red Vial Departamental y Vecinal, con el fin de brindar a los usuarios un medio de transporte eficiente y seguro, que contribuya a la integración económica y social del país.

El estudio definitivo debe adecuarse en lo posible a la viabilidad obtenida con los parámetros técnicos y la inversión determinada y aprobada en el estudio de pre inversión, con registro en el banco de proyectos de código **N° 2642304**

5.0 ALCANCE

La descripción de los alcances del servicio, no son limitativos. EL CONSULTOR, para los objetivos del estudio, podrá ampliarlos o profundizarlos, pero no reducirlos, siendo responsable de todos los trabajos y estudios que realice en cumplimiento de los presentes Términos de Referencia.

Para la elaboración del **EXPEDIENTE TECNICO DE OBRA** deberá tomar en cuenta las consideraciones del numeral 5.1 Normativa Aplicable y 5.2. Consideraciones Generales, poner especial atención en las estructuras de drenaje transversal y longitudinal, la estabilidad de los taludes, y el tipo de pavimento utilizado, verificar la necesidad de las estructuras proyectadas, así como también verificar las características de las existentes, y si hubiera alguna que no esté considerado sustentar su necesidad.

5.1 NORMATIVA APLICABLE

EL CONSULTOR para elaborar el **EXPEDIENTE TECNICO DE OBRA** técnico de obra, debe contar con sus evaluaciones sociales y ambientales que corresponda, deberá tener en cuenta OBLIGATORIAMENTE la versión vigente de los manuales siguientes:

1. Glosario de Términos de Uso Frecuente en Proyectos de Infraestructura Vial, aprobado con R.D. N°02-2018-MTC/14 del 12/01/2018
2. Manual de Puentes; aprobado con Resolución Directoral N° 019-2018-MTC/14 del 20.Dic.2018, publicado el 14.Ene.2019.
3. Manual de Carreteras: Diseño Geométrico - DG-2018, aprobado con Resolución Directoral N° 003-2018-MTC/14 del 30.01.2018, publicada el 07.Feb.2018.



4. Manual de Seguridad Vial; aprobado con Resolución Directoral N° 05-2017-MTC/14 del 01.Ago.2017, publicado el 25.Set.2017.
5. Manual de Carreteras: Túneles, Muros y Obras Complementarias, aprobado con Resolución Directoral N° 036-2016-MTC/14 del 27.10.2016.
6. Manual de Ensayos de Materiales, aprobado con Resolución Directoral N° 018-2016-MTC/14 del 03.06.2016, vigente del 27.06.2016.
7. Manual de Dispositivos de Control de Tránsito Automotor para Calles y Carreteras, aprobado Resolución Directoral N° 016-2016-MTC/14 del 31.05.2016, vigente del 25.06.2016.
8. Manual de Carreteras: "Suelos, Geología, Geotecnia y Pavimentos", Sección Suelos y Pavimentos, aprobado con Resolución Directoral N° 10-2014-MTC/14 del 09.04.2014.
9. Manual de Inventarios Viales, aprobado con Resolución Directoral N° 09-2014-MTC/14, del 03.04.2014
10. Manual de Carreteras: Mantenimiento o Conservación Vial, aprobado con Resolución Directoral N° 08-2014-MTC/14 del 27.03.2014.
11. Manual de Carreteras "Especificaciones Técnicas Generales para Construcción" (EG-2013), aprobado con Resolución Directoral N° 003-2013-MTC/14 del 16.02.2013, actualizado con Resolución Directoral N° 22-2013-MTC/14 publicada el 07.08.2013.
12. Manual de "Hidrología, Hidráulica y Drenaje", aprobado con R.D N°20-2011-MTC/14 (12.09.2011).
13. Resolución Jefatural N° 131-2018/IGN/DC/DPG, publicada el 22.12.2018
14. Glosario de Términos de Uso Frecuente en Proyectos de Infraestructura Vial, aprobado con Resolución Directoral N° 02-2018-MTC/14 del 12.01.2018.
15. Documento Técnico "Soluciones Básicas en Carreteras No Pavimentadas", aprobado con Resolución Directoral N° 003-2015-MTC/14 del 06.02.2015, publicada el 27.Jun.2015
16. Requisitos para Autorización de uso del Derecho de Vía de las Carreteras de la Red Vial Nacional de competencia del MTC, aprobado con Resolución Directoral N° 05-2014-MTC/14 del 14.03.2014 y su modificatoria aprobada con RD. N° 017-2014-MTC/14, del 21.07.2014.
17. Especificaciones Técnicas de Pinturas para Obras Viales, aprobado con Resolución Directoral N° 02-2013-MTC/14 del 22.02.2013.
18. Glosario de Partidas, aplicables a obras de rehabilitación, mejoramiento y construcción de carreteras y puentes, aprobado con Resolución Directoral N° 17-2012-MTC/14 del 20.09.2012.
19. Directiva N° 001-2011-MTC/14 "Reductores de Velocidad tipo Resalto para el Sistema Nacional de Carreteras", aprobada con Resolución Directoral N° 23-2011-MTC/14 del 13.10.2011.
20. Disposiciones para la Demarcación y Señalización del Derecho de Vía de las carreteras del Sistema Nacional de Carreteras - SINAC, establecidas con Resolución Ministerial No 404-2011-MTC/02 del 07.06.2011.
21. Directiva N° 007-2008-MTC/02 "Sistemas de Contención de Vehículos tipo Barreras de Seguridad", aprobada con Resolución Ministerial N° 824-2008-MTC/02 del 10.11.2008.
22. Reglamento Nacional de Gestión de Infraestructura Vial, aprobado con Decreto Supremo N° 034-2008-MTC, publicado el 25.10.2008 y sus modificatorias (DD.SS. N° 003-2009-MTC, 011-2009-MTC, 012-20011-MTC y 021-2016-MTC).
23. Reglamento de Jerarquización Vial, aprobado con Decreto Supremo N° 017-2007-MTC, publicado el 26.05.2007 y su modificatoria (D.S. N° 006-2009-MTC).
24. Especificaciones AASHTO LRFD Bridge Design Specifications.
25. Disposiciones aplicables a los proyectos de Infraestructura Vial y para la actualización y/o modificación del Clasificador de Rutas del Sistema Nacional de Carreteras - SINAC, aprobado con Decreto Supremo N° 005-2018-MTC del 01.Mar. 2018, publicado el 02.Mar. 2018.
26. Decreto Supremo N° 008-2019-MTC, que modifica el Reglamento de Protección Ambiental para el Sector Transportes, aprobado mediante D.S. N° 004-2017-MTC.
27. Reglamento de Protección Ambiental del Sector Transportes, aprobado con Decreto Supremo N° 004-2017-MTC, publicado el 17.Feb.2017.
28. Reglamento de Organización y Funciones Servicio Nacional de Certificación Ambiental para las Inversiones Sostenibles (SENACE), aprobado mediante D.S. N° 003-2015-MINAM, publicado el 15.Ene.2015.
29. Decreto Supremo N° 023-2014-MINAGRI, que modifica el Reglamento de la Ley de Recursos Hídricos, publicado el 27.Dic.2014.



30. Ley N° 29968 - Ley de Creación del Servicio Nacional de Certificación Ambiental para las Inversiones Sostenibles (SENACE), del 20.Set.2012.

En forma supletoria o alternativa, podrá plantear la utilización de normas de ensayos y diseño, o criterios técnicos utilizados por entidades u organismos de reconocido prestigio internacional, siempre que se justifique técnica y económicamente su aplicación en el proceso constructivo.

EL CONSULTOR tendrá en cuenta las actualizaciones que se hagan a los manuales indicados, o se aprueben nuevas normas.

En forma complementaria:

Normas, Manuales y/o Directivas del Sistema Nacional de Programación Multianual y Gestión de Inversiones

1. **Directiva N° 001-2019-EF/63.01 - Directiva General del Sistema Nacional de Programación Multianual y Gestión de Inversiones**, aprobada con Resolución Directoral N° 001-2019-EF/63.01 del 21.Ene.2019 y publicado el 23.Ene.2019.
2. Decreto Supremo N° 284-2018-EF del 07.Dic.2018 y publicado el 09.Dic.2018, que aprueba el **Reglamento del Decreto Legislativo N° 1252 - Sistema Nacional de Programación Multianual y Gestión de Inversiones**, el cual deroga el Decreto Supremo N° 027-2017-EF, así como los Decretos Supremos N° 104-2017-EF y N° 248-2017-EF.
3. Decreto Supremo N° 242-2018-EF del 29.Oct.2018 y publicado el 30.Oct.2018, que aprueba el **Texto Único Ordenado del Decreto Legislativo N° 1252**.
4. **Decreto Legislativo N° 1432**, que modifica el Decreto Legislativo N° 1252, que crea el Sistema Nacional de Programación Multianual y Gestión de Inversiones y deroga la Ley N° 27293, Ley del Sistema Nacional de Inversión Pública, del 15.Set.18 y publicado el 16.Set.18.
5. **Instrumentos Metodológicos** en el Marco del Sistema Nacional de Programación Multianual y Gestión de Inversiones, aprobada con Resolución Directoral N° 007-2017-EF/63.01 del 20.Oct.2017 y publicado el 24.Oct.2017.
 - Lineamientos Generales para la identificación y registro de las inversiones de optimización, de ampliación marginal, de reposición y de rehabilitación.
 - Contenido Mínimo General para la elaboración de estudios de pre inversión a nivel de Perfil para proyectos de inversión de recuperación post desastre.
6. **Decreto Legislativo N° 1252**, que crea el **Sistema Nacional de Programación Multianual y Gestión de Inversiones**, del 30.Nov.2016 y publicado el 01.Dic.2016.
7. Manuales, Guías Metodológicas y Casos Prácticos de elaboración de estudios de pre inversión relacionados con el alcance de la presente consultoría, registrados en la página web de la Dirección General de Programación Multianual del Ministerio de Economía y Finanzas.

5.2 CONSIDERACIONES GENERALES

- a. Considerando que los proyectos de inversión son sensibles al incremento de los costos de inversión, es necesario que el estudio definitivo concuerde en lo posible con el costo de inversión de la alternativa recomendada en el estudio de pre-inversión aprobado con el propósito de no afectar la rentabilidad del proyecto.
- b. El diseño se realizará en estricto cumplimiento del Manual de Diseño Geométrico de Carreteras DG – 2018, Manual de Especificaciones Técnicas Generales para Construcción EG-2013 y a las normas del Ministerio de Transportes y Comunicaciones (MTC), según corresponda de acuerdo a la demanda vehicular proyectada.
- c. **EL CONSULTOR gestionará ante la autoridad competente la obtención del documento oficial que establezca la faja de terreno que constituye el derecho de vía de la carretera en estudio.** Además, considerará en el presupuesto del proyecto, partidas para la demarcación y señalización del derecho de vía durante la etapa de ejecución de conformidad con la Resolución Ministerial N° 404-2011-MTC/22 de fecha 07 de junio de 2011.
- d. El Consultor realizará una evaluación y selección de las actividades y obras a ejecutar, priorizando aquellas que contribuyan en alcanzar los objetivos del proyecto como una circulación permanente y segura por la vía a intervenir. Garantizando técnica y económicamente la viabilidad del proyecto.
- e. MUNICIPALIDAD PROVINCIAL COTABAMBAS, efectuara la entrega de terreno a través de la Oficina de Coordinación Zonal o quien fuera designado, en un plazo no mayor de 10 días de suscrito el contrato.



- f. EL CONSULTOR dispondrá del personal profesional y técnico, así como los recursos necesarios propuestos para la elaboración de los estudios, con la calidad, precisión y costo necesario, en el plazo establecido, debiendo tener en cuenta lo siguiente:
- La descripción de los alcances de los servicios que se hace a continuación no es limitativa, pudiendo EL CONSULTOR ampliar o profundizar el servicio, sin variar el monto de su propuesta, siendo responsable de todas las investigaciones de campo, trabajos de gabinete y estudios que realice.
 - Los profesionales que conformen el equipo de EL CONSULTOR serán responsables directos de las investigaciones de campo y gabinete que les compete, por especialidad, debiendo participar de una reunión de coordinación al inicio y durante el desarrollo del estudio, con la finalidad de detallar el procedimiento de trabajo a seguir.
 - EL CONSULTOR será directamente responsable de la calidad de los servicios que preste y de la idoneidad del personal a su cargo, así como del cumplimiento de la programación, logro oportuno de las metas previstas y adopción de las provisiones necesarias para el fiel cumplimiento del Contrato, en el plazo otorgado.
 - EL CONSULTOR dispondrá de una organización de profesionales especialistas, técnicos, administrativos y personal de apoyo, los cuales contarán con todas las instalaciones necesarias para garantizar su permanencia en la zona del estudio, así como los medios de transporte y comunicación para cumplir eficientemente sus obligaciones (radio y teléfono).
 - EL CONSULTOR deberá contar en la zona de trabajo, obligatoriamente, con el personal y el equipamiento ofertado en su propuesta.
 - Para el diseño se utilizarán programas de cómputo “software” de diseño vial, que cuenten con reconocimiento internacional y/o nacional para su utilización. Estos programas deben producir archivos capaces de ser importados y reproducidos.
 - Todo cálculo, aseveración, estimación o dato, deberá estar justificado en lo conceptual y en lo analítico; no se aceptarán estimaciones o apreciaciones de EL CONSULTOR sin el debido respaldo.
 - EL CONSULTOR será responsable de todos los trabajos y estudios que realice, en cumplimiento de los presentes Términos de Referencia.
 - EL CONSULTOR realizará una evaluación y selección de las actividades y obras a ejecutar, priorizando aquellas que contribuyan en alcanzar los objetivos del proyecto como una circulación permanente y segura por la vía a intervenir. Garantizando técnica y económicamente la viabilidad del proyecto.
 - EL CONSULTOR para cada entregable que contemple los presentes Términos de Referencia, informará a LA ENTIDAD, de ser el caso y bajo responsabilidad, sobre la existencia de duplicidad de proyectos. De haberse presentado duplicidad de proyectos durante la elaboración del estudio de pre inversión, EL CONSULTOR deberá realizar todas las acciones que correspondan a fin de subsanar el impase presentado, en coordinación con LA ENTIDAD.
 - Realizar la Gestión de Riesgos en la planificación de la ejecución de obras y adjuntar los anexos según la Directiva N°012-2017-OSCE/CD y Decreto Supremo N°056-2017-EF.

5.3 CONTENIDO DEL EXPEDIENTE TECNICO DE OBRA

El **EXPEDIENTE TECNICO DE OBRA** del proyecto “MEJORAMIENTO DEL SERVICIO DE TRANSITABILIDAD VIAL INTERURBANA EN RUTA N° AP926 TRAYECTORIA EMP PE 3S F COLCA MARANGALLAY KUTUCTAY PUENTE KUTUCTAY DISTRITO DE COTABAMBAS DE LA PROVINCIA DE COTABAMBAS DEL DEPARTAMENTO DE APURIMAC” CUI 2642304, deberá estar constituido por el estudio de ingeniería, los cuales serán elaborados cumpliendo con los requerimientos establecidos en los presentes términos de referencia.

6 REVISIÓN Y EVALUACIÓN DE ANTECEDENTES



EL CONSULTOR deberá revisar y evaluar todos los antecedentes que la MUNICIPALIDAD PROVINCIAL COTABAMBAS ponga a su disposición y otros documentos que pueda consultar en el Ministerio de Transportes y Comunicaciones (MTC) – PROVIAS DESCENTRALIZADO o en otros Organismos Públicos o Privados.

EL CONSULTOR, dentro de los siete diez (10) de iniciado el servicio, presentará ante la MUNICIPALIDAD PROVINCIAL COTABAMBAS, el Plan de Trabajo, que incluye entre otros, el cronograma de actividades relacionadas a trabajos en campo, de los especialistas ofertados en la propuesta, con la finalidad que la Entidad pueda programar y efectuar las visitas de campo a fin de compatibilizar el estudio de Pre inversión a nivel perfil así como también confirmar la ubicación de los ejes del proyecto y los posibles puntos de perforación diamantina.

Se encontrará a disposición de EL CONSULTOR lo siguiente:

- Estudio de Pre inversión a nivel de Perfil **“MEJORAMIENTO DEL SERVICIO DE TRANSITABILIDAD VIAL INTERURBANA EN RUTA N° AP926 TRAYECTORIA EMP PE 3S F COLCA MARANGALLAY KUTUCTAY PUENTE KUTUCTAY DISTRITO DE COTABAMBAS DE LA PROVINCIA DE COTABAMBAS DEL DEPARTAMENTO DE APURIMAC”**, de una longitud de 32.29 Km, con código de inversión N° 2642304

7 COORDINACIÓN Y APROBACIÓN DE LOS ESTUDIOS DE LA CONSULTORIA

La Oficina de Coordinación la MUNICIPALIDAD PROVINCIAL COTABAMBAS, efectuará la entrega de terreno del tramo descrito en el numeral 1, en un plazo no mayor de 10 días de suscrito el contrato y a solicitud de la División de Estudios y Proyectos (GIDUR), la constatación en campo de los trabajos realizados por EL CONSULTOR, así como atender la información requerida por dicha Gerencia.

La administración del contrato estará a cargo de la MUNICIPALIDAD PROVINCIAL COTABAMBAS a través de la División de Estudios y Proyectos /GIDUR, la cual designará un profesional para tal fin.

A medida que se vaya elaborando el estudio y según sea necesario, se mantendrán reuniones de trabajo entre EL CONSULTOR y la MUNICIPALIDAD PROVINCIAL COTABAMBAS, a fin de aclarar cualquier duda o inquietud que pueda ocurrir durante su elaboración. Para tal efecto, bastará la sola notificación simple a EL CONSULTOR para que acuda el Jefe de Estudio y los especialistas (de su propuesta técnica) que se solicite.

8 INFORMES A PRESENTAR POR EL CONSULTOR

Todos los Informes y/o entregables se presentarán en formato A-4 y los Planos en formato A-1; con un índice, ordenado, numerado sus páginas (foliado), firmados y sellados en todas sus páginas por el Representante Legal, el Jefe de Proyecto (Jefe de Estudio) y por todos los Profesionales Especialistas responsables de su elaboración en las especialidades que forman parte de cada uno de los mismos (en la especialidad de su competencia), tal como figura en el registro de su Colegio Profesional, y en el caso de ser Ingeniero con el sello que le proporcione el CIP, según lo establecido en el numeral 5.1 del artículo 5° del Reglamento de la Ley 28858 - Ley que autoriza al Colegio de Ingenieros del Perú, para supervisar a los profesionales de Ingeniería de la República el incumplimiento de lo señalado, será considerado como observación a la entrega de los Informes.

Si EL CONSULTOR presenta el último Informe que conforma el **EXPEDIENTE TECNICO DE OBRA** fuera del plazo establecido en los presentes TdR, se le aplicará la penalidad correspondiente indicada en los presentes TdR.

Cuando EL CONSULTOR no presente los Informes y/o Entregables de todos los estudios (Ingeniería), o no presente la primera subsanación (levantamiento) de observaciones de cada Informe y/o Entregable antes citado, en la fecha establecida en los TdR, se le aplicará la penalidad correspondiente.

Cuando EL CONSULTOR presente los Informes y/o Entregables de todos los estudios (Ingeniería), así como cada vez que presente la subsanación (levantamiento) de observaciones de cada Informe y/o Entregable antes citado, en forma incorrecta, deficiente o incompleta, se le aplicará la penalidad correspondiente.

Los Informes serán entregados en Archivadores o Pioner y deberán contener toda la documentación exigida en el numeral 8.1.6 de los presentes TdR, con los sustentos correspondientes y serán desarrollados en programas MS WORD para Textos, MS EXCEL para Hojas de Cálculo, MS Project para Programación, AUTOCAD para Planos y S10 para Costos.

8.1 INFORME DEL ESTUDIO DE INGENIERIA

Los Informes de Avance 1, 2, 3, 4 y 5 se presentarán en dos (02) Originales (*), separado por especialidades, para facilitar su revisión, además de discos (CD o DVD) o USB que contenga los archivos digitales de la totalidad del contenido de los referidos informes en versión nativa y escaneado.



El Informe Final (Informe N°6) se presentará en un (01) Original y una (01) Copia (*), además de discos (CD o DVD) o USB que contenga los archivos digitales de la totalidad del contenido del referido informe en versión nativa y escaneado.

EL CONSULTOR en la entrega de los Informes, debe tener en cuenta lo establecido en el numeral 8.0 de los presentes TdR.

Los Informes serán entregados con los contenidos descritos en los presentes Términos de Referencia y en los plazos establecidos que a continuación se detallan:

INFORMES	Plazo
PLAN DE TRABAJO	10 días calendario de iniciado el servicio
INFORME N°1	45 días calendario de iniciado el servicio
INFORME N°2	90 días calendario de iniciado el servicio
INFORME N°3 ¹⁶	120 días calendario de iniciado el servicio
INFORME N°4	60 días calendario de aprobado el INFORME N°3
INFORME N°5	30 días calendario de aprobado el INFORME N°4
INFORME N°6 - Informe Final	30 días calendario de aprobado el INFORME N°5
TOTAL	240 días calendarios

NOTA: La fecha de conformidad de los Informes, corresponde al día siguiente de recepcionado el documento mediante el cual la SGE notifica dicha conformidad.

(*) De necesitarse mayor número de copias de los Informes, la Sub Gerencia de Estudios podrá solicitarlo y EL CONSULTOR deberá entregar lo requerido.

8.1.1 PLAN DE TRABAJO

El Informe Inicial está referido al plan de trabajo, y se presentará a los diez (10) días calendarios computados desde la fecha de inicio del servicio, en original (físico) y un CD (con los respectivos archivos en Word, Excel y MS Project, SHAPE, u otros) y un (1) CD en versión escaneada en formato PDF, que contenga:

- ✓ Relación de todos los profesionales responsables de cada actividad del estudio, mostrando el nombre, la especialidad, el registro profesional CIP y la firma.
- ✓ Certificados de habilidad profesional en original de cada uno de los profesionales de la propuesta técnica del consultor.
- ✓ Relación del personal y equipos del Consultor asignados al proyecto. Diagrama del PERT-CPM, ruta crítica y el programa de asignación de recursos vigentes (personal, materiales u otros). En dicha relación deberá detallarse los nombres de los profesionales y técnicos encargados de la elaboración del estudio.
- ✓ Plan de trabajo de campo de las actividades requeridas en los presentes términos de referencia.
- ✓ Informe sobre las dificultades que puedan anticiparse en el futuro y medidas a tomar para disminuir sus efectos con relación al avance del estudio.
- ✓ Plan de reuniones técnicas y administrativas que se efectuarán entre el Consultor y la Entidad.
- ✓ Programa de las actividades a realizar por especialidad:

- a. Inventario Vial
- b. Tráfico
- c. Geología y Geotecnia
- d. Topografía, Trazo, Diseño Vial, y Seguridad Vial,
- e. Suelos, Canteras, Fuentes de Agua y Diseño del Pavimento
- f. Hidrología, Hidráulica y Drenaje
- g. Estructuras y Obras de Arte
- h. Estudio de Señalización y Seguridad Vial
- i. Metrados, Especificaciones Técnicas, Análisis de Precios Unitarios, Presupuestos de Obra, Formulas Polinómicas, Cronogramas
- j. Mantenimiento Rutinario y Periódico
- k. Informe de consistencia

¹⁶ Antes de aprobar el Informe N°3, los Informes N°1 y N°2, deberán encontrarse debidamente aprobados.



I. Estudio de Gestión de Riesgos en la Planificación de la Ejecución de Obras

El informe deberá ser firmado y sellado por todos los profesionales (especialistas) responsables de su elaboración y por el Jefe de Estudio. Dicho(s) documento(s) será(n) foliado(s) en todas sus páginas comenzando el número uno (01) en la última página).

8.1.2 INFORME N°1

EL CONSULTOR presentará el informe N°1 con el resumen del avance realizado a nivel técnico – financiero¹⁷, además del siguiente contenido:

- **Inventario Vial**

El Consultor desarrollará y presentará, todo el contenido que se indica en el **ANEXO 1**

- **Estudio de tráfico**

El Consultor desarrollará y presentará, todo el contenido que se indica en el Anexo 2

- **Estudio de Geología y Geotecnia**

El Consultor desarrollará y presentará los siguientes contenidos del **ANEXO 6**:

Capítulo I: Aspectos Generales

Capítulo II: Contexto Geológico - Estructural Regional

Capítulo III: Geología Local y Estructural de la Vía a Intervenir

Capítulo IV: Aspectos Geodinámicos

8.1.3 INFORME N° 2

EL CONSULTOR presentará el informe N°2 con el resumen del avance realizado a nivel técnico – financiero¹⁸, además del siguiente contenido:

- **Topografía y trazo. (ver Anexo 03)**

El Consultor desarrollará y presentará los siguientes contenidos:

- Puntos principales (georreferenciación), poligonal de apoyo, control, auxiliares, PI's, BM's, etc. Al 100%. Todo de acuerdo a lo solicitado en el **ANEXO 3** de los presentes términos de referencia.
- Levantamiento de la franja topográfica (Ver **ANEXO 3**) a lo largo del eje proyectado al 100%. Replanteo de PI's, estacado y nivelación al 100%.
- Informe de georreferenciación, topografía y trazo al 100%.
- Presentación de planos topográficos incluyendo el eje proyectado
- Informe de análisis de alternativas de trazado para reducir afectaciones a viviendas, muros, cultivos, infraestructura social como escuelas, iglesias, clínicas y cementerios. Este análisis deberá ser realizado de forma conjunta con el equipo para la elaboración del Plan de Afectaciones y Compensaciones del proyecto.
- Levantamiento topográfico de canteras y DME's.

- **Suelos, Canteras y Pavimentos del tramo**

El Consultor desarrollará y presentará los siguientes contenidos:

Estudios de Suelos

- Presentará la descripción de las condiciones de la superficie de rodadura existente, lo cual será por sectores de hasta 1.0 km., con sus respectivas vistas fotográficas.

¹⁷ Al respecto, se precisa que El Informe N°1, de manera obligatoria deberá estar acompañado de un informe técnico, elaborado por el jefe de proyectos y/o estudios, en donde se presente un resumen coherente, compatible y consistente de las especialidades que constituyen el citado informe, así como también se indique el avance y las actividades más resaltantes.

¹⁸ Al respecto, se precisa que El Informe N°2, de manera obligatoria deberá estar acompañado de un informe técnico, elaborado por el jefe de proyectos y/o estudios, en donde se presente un resumen coherente, compatible y consistente de las especialidades que constituyen el citado informe, así como también se indique el avance y las actividades más resaltantes.



- Presentará la relación de calicatas efectuadas a lo largo del tramo, indicando progresiva, coordenadas UTM, lado, número de calicata, estratos, profundidades, clasificación SUCS, AASHTO, límites de consistencia, humedad natural.
- Presentará los certificados de ensayos de las muestras de suelos tomadas de la subrasante.
- Presentará el panel fotográfico de la plataforma y calicatas realizadas,
- Presentará los registros de exploración de las calicatas realizadas, con sus respectivas vistas fotográficas y coordenadas UTM.

- **Hidrología, Hidráulica y Drenaje (ver anexo 04)**

El Consultor desarrollará y presentará los siguientes contenidos:

Revisión y recopilación de la información disponible en la zona de estudio.

- Descripción general del proyecto.
 - Generalidades del proyecto: Introducción, objetivos y alcance del estudio.
 - Descripción general de la zona de estudio: Ubicación del proyecto, geomorfología, clima y meteorología, ubicación hidrológica.
 - Información básica: Antecedentes de estudios realizado, información cartográfica, información meteorológica.
- Evaluación de Campo
 - Accesibilidad a la zona del proyecto.
 - Descripción y evaluación hidráulica de las estructuras existentes más representativas, acompañado de panel fotográfico. Para el caso de puentes, se deberá describir las condiciones del cauce, así como la presencia de material flotante, que dificulte el normal flujo del agua.
 - Cuadro del inventario de obras de drenaje existentes y cursos de agua que cruzan la vía, que indique las características relevantes de las mismas (Ubicación en coordenadas UTM, función hidráulica, tipo de estructura, dimensiones, etc).
 - Identificación y descripción de sectores críticos, sectores con filtraciones y sectores con erosión de riberas.
- Anexos
 - Fichas técnicas de estructuras de drenaje existentes y cursos de agua que cruzan la vía.
 - Plano de ubicación de estructuras inventariadas y cursos de agua identificados.
 - Todos estos puntos se desarrollarán de acuerdo al **ANEXO 4**.

INFORME N°3

EL CONSULTOR presentará el informe N°3 con el resumen del avance realizado a nivel técnico – financiero¹⁹, además del siguiente contenido:

- **Diseño Geométrico**

El Consultor desarrollará y presentará los siguientes contenidos:

- Se desarrollarán los siguientes ítems: Clasificación de Carreteras, Definición de Vehículo de Diseño, Velocidad de Diseño, Derecho de Vía, Control de Accesos y todo lo que concierne a Diseño Geométrico en Planta.

- **Suelos, Canteras y Pavimentos:**

El Consultor desarrollará y presentará los siguientes contenidos del **ANEXO 5**:

Estudios de Canteras

- Remitirá relación de canteras ubicadas, la descripción de las canteras.
- Presentará una relación de calicatas efectuadas en la totalidad de canteras; en donde se señale los ensayos de laboratorio hasta clasificación de las calicatas de las canteras, (cantera/calicata/muestra/ensayo).
- Presentará los registros de exploración de la totalidad de prospecciones efectuadas en las canteras, indicando las coordenadas UTM.
- Panel fotográfico de la totalidad de actividades efectuadas, en el estudio de canteras.

¹⁹ Al respecto, se precisa que El Informe N°3, de manera obligatoria deberá estar acompañado de un informe técnico, elaborado por el jefe de proyectos y/o estudios, en donde se presente un resumen coherente, compatible y consistente de las especialidades que constituyen el citado informe, así como también se indique el avance y las actividades más resaltantes.



- Relación de fuentes de agua, descripción de las fuentes de agua, coordenadas y panel fotográfico (incluyendo el muestreo)
- Diagrama de canteras y fuentes de agua.

- **Informe de Hidrología, Hidráulica y Drenaje:**

El Consultor desarrollará y presentará los siguientes contenidos del **ANEXO 4**:

- Evaluación de Campo
 - Descripción y evaluación hidráulica de las estructuras existentes más representativas, acompañado de panel fotográfico. Para el caso de puentes, se deberá describir las condiciones del cauce, así como la presencia de material flotante, que dificulte el normal flujo del agua.
 - Cuadro del inventario de obras de drenaje existentes y cursos de agua que interfieren la vía, que indique las características relevantes de las mismas (Ubicación en coordenadas UTM, función hidráulica, tipo de estructura, dimensiones, etc)
 - Identificación y descripción de Sectores críticos, sectores con filtraciones y sectores con erosión de riberas.
- Caracterización hidrometeorológica
 - Identificación de estaciones meteorológicas y registro de datos hidrometeorológicos (Precipitación máxima en 24 horas, Caudal medio diario, Temperatura media mensual, etc).
 - Prueba de datos dudosos.
 - Análisis estadístico de datos hidrológicos.
 - Análisis de bondad de ajuste.
 - Determinación de la precipitación para diferentes períodos de retorno.
 - Delimitación de zonas de influencia de datos hidrometeorológicos.
 - Determinación de la ecuación y curvas de Intensidad – Duración – Frecuencia.
 - Selección del periodo de retorno para cada estructura.
- Anexos
 - Fichas técnicas de estructuras de drenaje existentes y cursos de agua que cruzan la vía.
 - Plano de ubicación de estructuras inventariadas y cursos de agua identificados.
 - Cálculos realizados.
 - Plano de ubicación de la red de estaciones hidrometeorológicas del proyecto.
 - Fichas de información hidrometeorológica de SENAMHI.



- **Informe de Estructuras y Obras de Arte**

El Consultor desarrollará el contenido que se indica en los literales A) y B) del **ANEXO 7**

8.1.4 INFORME N° 4

EL CONSULTOR presentará el informe N°2 con el resumen del avance realizado a nivel técnico – financiero²⁰, además del siguiente contenido.

- **Diseño Geométrico**

El Consultor desarrollará y presentará los siguientes contenidos:

Al 100 % de acuerdo al **ANEXO 3** de los Términos de Referencia.

- **Hidrología e hidráulica**

El Consultor desarrollará y presentará los siguientes contenidos del **ANEXO 4**:

- Estudio de cuencas hidrográficas:
 - Caracterización fisiográfica de cuencas y subcuencas que interceptan la vía.
 - Determinación del tiempo de concentración.
- Cálculo de caudales máximos
 - Selección del período de retorno.
 - Estimación de caudales mediante métodos hidrológicos teóricos y/o modelos hidrológicos computarizados.
 - En caso de corresponder, se deberá realizar el cálculo de caudal sólido para los puentes.
- Hidráulica
 - Diseño hidráulico de todas las estructuras propuestas y/o por reemplazar.
 - Drenaje transversal: Alcantarillas, badenes, pases de agua, etc.
 - Drenaje longitudinal: Cunetas, zanjas de coronación, zanjas de drenaje, bordillos, etc.
 - Subdrenaje: Convencional, sintético, drenaje del pavimento, capa drenante, etc., de corresponder.
 - Hidráulica de Puentes. Diseño hidráulico mediante modelos computarizados. Cálculo de socavación: General, Por Contracción y Local.
 - Obras complementarias (en caso se requiera): Protección Ribereña, encausamientos, canales de riego, etc.
- Drenaje
 - Listado preliminar de obras de drenaje longitudinal.
 - Listado preliminar de obras de drenaje transversal.
 - Listado preliminar de obras de subdrenaje.
 - Listado preliminar de puentes.
 - Listado preliminar de obras complementarias.
- Anexos
 - Planos de delimitación de cuencas.
 - Planos clave del sistema de drenaje propuesto.
 - Planos de detalles para secciones típicas: alcantarillas, cunetas, canales, subdrenaje, etc
 - Planos de planta y perfil de los puentes, donde se muestre los niveles de NAME, NAMIN y socavación
 - Cálculos hidrológicos e hidráulicos, incluye salidas de los programas utilizados.

En este informe será continuación del informe 3, incluyendo los anexos correspondientes.

- **Geología y Geotecnia**

El Consultor presentará el 100% del componente geológico y el componente geotécnico conforme se especifica en el **ANEXO 6**:

Capítulo V : Aspectos Geotécnicos Relativos a la Fundación de la Vía

- Análisis de Estabilidad de la Plataforma de la Vía.
- Análisis de Estabilidad de Taludes.
- Medidas Correctivas de Mitigación / Anulación de Impactos Geodinámicos.

²⁰ Al respecto, se precisa que El Informe N°4, de manera obligatoria deberá estar acompañado de un informe técnico, elaborado por el jefe de proyectos y/o estudios, en donde se presente un resumen coherente, compatible y consistente de las especialidades que constituyen el citado informe, así como también se indique el avance y las actividades más resaltantes.



➤ Clasificación de Materiales y Propuesta de Taludes de Corte.
Capítulo VI: Aspectos Geotécnicos Relativos a la Fundación de Estructuras Puente

- **Estudio de Estructuras:** elaborado al 100 % (ver **ANEXO 7**)

El Consultor desarrollará y presentará los siguientes contenidos:

- Para la entrega del informe, primero deberá cumplirse con lo establecido en el **Informe N° 1 y N°2**, es decir que el estudio de tráfico, topografía y trazo deben haber culminado y deben estar aprobados.
- Informe del inventario y evaluación de las estructuras existentes en la vía, sustentado con fichas técnicas de campo.
- Informe de revisión del estudio de Preinversión (en la especialidad).
- Descripción de las cargas a considerar, características y propiedades de los materiales a utilizarse en los diferentes tipos de estructuras, predimensionamientos preliminares en base a los parámetros de ingeniería que se vienen desarrollando.
- Resumen de tipo y cantidad de estructuras a proyectarse para la vía (preliminar)
- El consultor deberá realizar el levantamiento topográfico de la zona de ubicación de cada una de las obras de arte, en base al mismo efectuar el diseño respectivo.
- Para los casos de la proyección de muros de contención y puentes (de corresponder) se adjuntará el estudio de suelos con fines de cimentación.

- **Suelos, Canteras y Pavimentos:**

El Consultor desarrollará y presentará los siguientes contenidos del **ANEXO 5**

- Estudios de Suelos (100%)
- Estudios de Canteras (100%)
- Estudio de Fuentes de Agua (100%)
- Diseño del Pavimento (100%)

8.1.5 INFORME N° 5

EL CONSULTOR presentará el informe N°2 con el resumen del avance realizado a nivel técnico – financiero²¹, además del siguiente contenido.:

- **Estudio de Señalización y Seguridad Vial:**

El Consultor desarrollará y presentará todo el contenido del **ANEXO 8**

- **Hidrología, hidráulica y Drenaje elaborado**

El Consultor desarrollará y presentará los siguientes contenidos del **ANEXO 4**

- Drenaje
 - Listado final de obras de drenaje longitudinal
 - Listado final de obras de drenaje transversal
 - Listado final de obras de subdrenaje
 - Listado final de puentes.
 - Listado final de obras complementarias proyectadas
- Anexos
 - Planos de planta y sección transversal (a detalle), de todas las estructuras de drenaje proyectadas y/o por reemplazar.
 - Planos de perfil longitudinal donde se muestre todas las obras de drenaje transversal.
 - Plano de detalle de obras complementarias: Protección de laderas, protección para puentes, obras de encauzamiento, canales de riego, etc.

En este informe será continuación del informe 4, incluyendo los anexos correspondientes.

²¹ Al respecto, se precisa que El Informe N°5, de manera obligatoria deberá estar acompañado de un informe técnico, elaborado por el jefe de proyectos y/o estudios, en donde se presente un resumen coherente, compatible y consistente de las especialidades que constituyen el citado informe, así como también se indique el avance y las actividades más resaltantes.



- **Estudio de Estructuras y obras de Arte:**

El Consultor desarrollará y presentará los siguientes contenidos del **ANEXO 4**

- Para la presentación del informe final de estructuras y obras de arte, previamente deberán estar aprobados todos los estudios; topografía y diseño vial, hidrología e hidráulica, geología y geotecnia, entre otros.
- Se elaborarán cuadros resúmenes de todas las estructuras y obras de arte proyectadas para el camino vecinal.
- Se efectuarán los análisis y diseño estructural de todos los tipos de estructura proyectadas (Alcantarillas, badenes, muros de contención, etc.), conforme a la normativa técnica especificada en el Anexo N° 07.
- Descripción de los resultados de la evaluación de las estructuras existentes y determinación del tipo de intervención.
- Cuadros resúmenes y listados de los tipos y cantidades de estructuras proyectadas.
- Predimensionamiento final de las estructuras proyectadas en base a los parámetros de ingeniería finales y aprobados por los especialistas de la GE.
- Planos en planta y secciones transversales, con la ubicación de todas las estructuras proyectadas para la vía.
- Planos estructurales y sus detalles correspondientes para cada tipo de estructura.
- Especificaciones técnicas de las partidas del capítulo de estructuras.
- Todos los cálculos necesarios para la determinación de las solicitaciones, desplazamientos y verificación de los estados límite en cada uno de los componentes del puente deberán ser presentados bajo una secuencia ordenada y con un desarrollo tal que fácilmente puedan ser entendidos, interpretados y verificados. En lo posible, deben ser iniciados con un esquema del sistema estructural adoptado, indicando dimensiones, condiciones de apoyo y cargas consideradas. La hipótesis de cálculo de los métodos de verificación utilizados debe ser indicadas con claridad, los símbolos utilizados deben ser bien definidos, las fórmulas aplicadas deben figurar antes de la introducción de los valores numéricos y las referencias bibliográficas deben ser precisas y completas. Los resultados, con notaciones, unidades y símbolos, deben ser acompañados con diagramas de solicitaciones y desplazamientos.
 - En la memoria de cálculo se debe proporcionar:
 - Descripción de la estructura
 - Hipótesis de cálculo
 - Norma de Referencia
 - Dimensionamiento
 - Materiales
 - Cálculo de las solicitaciones y resultados
 - Planos estructurales detallados y especificaciones técnicas.
 - Bibliografía
 - Si los cálculos de la estructura son efectuados con software especializado, estos deben ser presentados indicando los siguientes detalles:
- El programa de cómputo utilizado, indicando nombre, origen, método de cálculo, hipótesis básicas, fórmulas, simplificaciones, referencias bibliográficas, manual de uso indicando los procedimientos de ingreso de datos e interpretación de los resultados.
- Los datos de entrada, modelo estructural, descripción detallada de la estructura acompañada de esquema con dimensiones, propiedades de las secciones, condiciones de apoyo, características de los materiales, cargas y sus combinaciones.
- Los resultados del cálculo por computador, parte integrante de la memoria de cálculo, deben ser ordenados, completos y contener toda la información necesaria para su clara interpretación. Además de esto, deben permitir una verificación global, independiente y de ser posible, contener resultados parciales del análisis realizado.
- El consultor deberá establecer un programa para las labores de mantenimiento de las obras de arte.

- **Metrados**

- EL CONSULTOR deberá calcular los Metrados por partidas para cada actividad considerada en el presupuesto de Obra, teniendo en cuenta las unidades de medición y base de pago indicadas en el Manual de Carreteras Especificaciones Técnicas Generales para Construcción de Carreteras EG-



2013 y/o el Glosario de Partidas, Aplicables a Obras de Rehabilitación, Mejoramiento; y Construcción de Carreteras y Puentes (R.D. N° 17-2012-MTC/14). (Ver **ANEXO 9**).

- **Costos y Presupuestos**

- Básicamente debe desarrollarse lo especificado en el numeral 4 presupuesto de obra del **ANEXO 9**.
- El contenido mínimo debe ser lo siguiente:
 - Memoria de Costos.
 - Bases de cálculo de precios unitarios.
 - Análisis del costo directo.
 - Análisis del costo indirecto, diferenciando los costos fijos y variables.
 - Relación de precios y cantidades de recursos requeridos.
 - Presupuesto de Obra.
 - Distancias medias.
 - Rendimiento de Transporte.
 - Cálculo de Flete y Movilización.
 - Anexos (Cotizaciones, Balance de Canteras y DMEs, Diagrama de Masas)
- El contenido total se presentará en el Informe Final, que debe incluir las recomendaciones que se hicieren en esta etapa.

- **Especificaciones técnicas.**

El Consultor desarrollará y presentará los siguientes contenidos del **ANEXO 9**

- **Planos del Proyecto**

- Todo lo requerido en el numeral 8.1.6.1 de los presentes TdR.

- **Gestión de Riesgos en la Planificación de la Ejecución de Obras. (ANEXO 12).**

- Información de acuerdo al ítem de Gestión de Riesgos en la planificación de la ejecución de obras junto a los anexos según la Directiva N°012-2017-OSCE/CD

- **Plan de Mantenimiento Rutinario y Periódico (Ver ANEXO 10).**

El Consultor desarrollará y presentará los siguientes contenidos del **ANEXO 10**

En el caso de formularse observaciones a los volúmenes correspondientes al Informe N° 5, su conformidad se otorgará cuando se verifique que los nuevos volúmenes presentados por EL CONSULTOR han integrado todos los levantamientos de observaciones.

8.1.6 INFORME N° 6 (Informe Final – EXPEDIENTE TECNICO DE OBRA)

- EL CONSULTOR presentará el informe N°6 con el resumen del avance realizado a nivel técnico – financiero,
el desarrollo de la elaboración de dicho informe.
- Las recomendaciones y/o precisiones que se hagan al Informe N°03, deben considerarse en la presentación del Informe Final, por el Representante Legal, Jefe de Estudio, así como por los profesionales especialistas que elaboraron el estudio.
- El Informe Final deberá contener como mínimo la estructura señalada en el numeral **8.1.6.1 Contenido del EXPEDIENTE TECNICO DE OBRA**, con la totalidad de lo solicitado en los presentes TdR, incluyendo todas las recomendaciones de los especialistas revisores durante la etapa de elaboración de los informes y visita de campo, de ser el caso.
- Una vez que se cuente con la aprobación de la Unidad Formuladora (UF) de la SGE, en el caso de que el Informe haya sido observado y por ello modificado, EL CONSULTOR deberá presentar nuevamente los volúmenes con las modificaciones realizadas y discos (CD o DVD) o USB correspondiente.
- La conformidad que la SubGerencia de Estudios de la MUNICIPALIDAD PROVINCIAL COTABAMBAS, emitida al Informe Final, no exime de la obligación de EL CONSULTOR de presentar la Actualización del Presupuesto de Obra - en concordancia con lo establecido en el Reglamento de la Ley de Contrataciones del Estado -, cuantas veces lo solicite la MUNICIPALIDAD PROVINCIAL COTABAMBAS, con los cuadros y



cotizaciones o fuentes respectivas y otros documentos que se modifiquen a consecuencia de la actualización, esta obligación puede exigirse hasta la convocatoria del proceso de selección de la empresa contratista que se encargue de la ejecución de la obra; asimismo, deberá adjuntarse a dicha actualización, el nuevo Informe de consistencia respectiva.

- El **EXPEDIENTE TECNICO DE INGENIERIA** debe contener todo lo exigido en los Términos de Referencia incluido la verificación de la viabilidad con las optimizaciones en la ingeniería que pudieran ser necesaria previamente coordinadas y corregidas en el estudio de ingeniería. Su contenido y forma estará conformada por los volúmenes señalados en los presentes TdR.
- Dentro de los cinco (05) días calendario siguientes a la presentación del Informe Final, EL CONSULTOR hará una exposición sobre el Proyecto desarrollado ante la MUNICIPALIDAD PROVINCIAL COTABAMBAS, incluyendo en ella a todos los Especialistas que participaron en la elaboración del estudio; no se aceptará la exposición de los Asistentes en reemplazo de los Especialistas. La exposición estará orientada a describir el cumplimiento de los alcances del servicio, demostrar la calidad del servicio y precisar el rango de seguridad que el Estudio otorga para la ejecución de la obra.
- El Consultor elaborará el **EXPEDIENTE TECNICO DE OBRA**, el mismo que deberá estar sellado y firmado en todas sus páginas por el Representante Legal, Jefe de Estudio, así como por los profesionales especialistas que elaboraron el estudio.
- El **EXPEDIENTE TECNICO DE INGENIERIA** del Proyecto a nivel de Ejecución de Obra, comprenderá el desarrollo de lo señalado en los Anexos de los presentes TdR, así como lo establecido en el numeral 8.0 de los presentes TdR.

El Informe Final del **Estudio Definitivo** estará constituido por el Informe Final de la carretera e Informe Final del Puente, los cuales serán presentados de acuerdo a la estructura mínima que debe contener y deberá estar conformado por los siguientes volúmenes:

- ✓ Volumen N° 1: Resumen Ejecutivo.
- ✓ Volumen N° 2: Memoria Descriptiva.
- ✓ Volumen N° 3: Estudios de Ingeniería (*).
- ✓ Volumen N° 4: Metrados.
- ✓ Volumen N° 5: Especificaciones Técnicas.
- ✓ Volumen N° 6: Análisis de Precios Unitarios, Presupuesto de Obra y Cronogramas.
- ✓ Volumen N° 7: Mantenimiento Rutinario y Periódico
- ✓ Volumen N° 8: Informe de consistencia del Proyecto.
- ✓ Volumen N° 9: Delimitación del Derecho de Vía
- ✓ Volumen N° 10: Gestión de Riesgos en la Planificación de la Ejecución de Obras.
- ✓ Volumen N° 11: Planos del Proyecto.
- ✓ Volumen N° 12: Anexos
- ✓ Volumen N° 13: Versión Digital.

(*) Volúmenes independientes por cada intervención y especialidad.

8.1.6.1 CONTENIDO DEL EXPEDIENTE TÉCNICO DE OBRA: INFORME FINAL DE LA CARRETERA

Volumen N° 1 - RESUMEN EJECUTIVO

Considera el resumen general del proyecto, exponiendo en forma genérica y con la claridad requerida el contenido y objetivo del mismo. Asimismo, deberá incluir la relación de obras planteadas en cada especialidad, indicando cantidad y tipo, así como el Presupuesto de obra, plazo de ejecución, cronogramas, y otros que describan las características del proyecto y las soluciones adoptadas.

Se Anexará la relación de todo el Personal Profesional de EL CONSULTOR, responsables de la elaboración del Estudio en cada actividad del proyecto; esta relación mostrará su especialidad, nombres y apellidos completos, profesión, registro profesional y firma según registro del Colegio correspondiente.

Volumen N° 02 - MEMORIA DESCRIPTIVA

1. Introducción
2. Generalidades.
3. Plano de ubicación, Plano Clave del Proyecto, y Secciones Típicas.
4. Descripción del proyecto, ubicación, objetivos, metas del proyecto, metodología utilizada, personal



profesional que participó en el proyecto, presupuesto del proyecto, plazo de ejecución, breve resumen de cada uno de los estudios realizados incluyendo vistas fotográficas:

- 4.1 Resumen del Estudio de Tráfico.
 - 4.2 Resumen del Estudio de Georreferenciación, Topografía, Diseño Geométrico.
 - 4.3 Resumen del Estudio de Señalización y Seguridad Vial.
 - 4.4 Resumen del Estudio de Geología y Geotecnia.
 - 4.5 Resumen del Estudio de Hidrología e Hidráulica.
 - 4.6 Resumen del Estudio de Canteras, Fuentes de Agua Suelos y Pavimento.
 - 4.7 Resumen del Estudio de Estructuras y Obras de Arte.
 - 4.8 Resumen de Metrados, Costos y Presupuestos.
 - 4.9 Resumen del Mantenimiento Rutinario y Periódico.
 - 4.10 Resumen del Informe de consistencia
 - 4.11 Resumen de la Delimitación de Derecho de Vía.
 - 4.12 Resumen de Gestión de Riesgos en la Planificación de la Ejecución de Obras.
 - 4.13 Descripción de los proyectos en curso o programados por otras Entidades independientemente del Sector, que pueden interferir en la ejecución de la Obra.
5. Conclusiones y Recomendaciones

Volumen Nº 03 - ESTUDIOS DE INGENIERÍA

El desarrollo de los Estudios de Ingeniería, deberán ser presentados de manera independiente para cada una de las especialidades requeridas en los alcances del Servicio, indicadas en los anexos de los presentes TdR.

1. Estudio de Tráfico.
2. Estudio de Georreferenciación, Topografía, Diseño Geométrico.
3. Estudio de Señalización y Seguridad Vial.
4. Estudio de Geología y Geotecnia.
5. Estudio de Hidrología e Hidráulica.
6. Estudio de Suelos, Canteras, Fuentes de Agua y Pavimentos.
7. Estudio de Estructuras y Obras de Arte.

Volumen Nº 04 - METRADOS

EL CONSULTOR presentará el volumen teniendo en cuenta lo establecido en el numeral 1 del Anexo 09 de los presentes TdR.

Volumen Nº 05 - ESPECIFICACIONES TÉCNICAS

EL CONSULTOR presentará el volumen teniendo en cuenta lo establecido en el numeral 2 del Anexo 09 de los presentes TdR.

Volumen Nº 06 - COSTOS Y PRESUPUESTOS

EL CONSULTOR presentará el volumen teniendo en cuenta lo establecido en los numerales 3, 4, 5 del Anexo 09 de los presentes TdR.

Volumen Nº 07 - MANTENIMIENTO RUTINARIO Y PERIÓDICO

Se presentará teniendo en cuenta lo establecido del Anexo 10 de los presentes TdR

Volumen Nº 08 - INFORME DE CONSISTENCIA DEL PROYECTO

Se presentará teniendo en cuenta lo establecido del Anexo 11 de los presentes TdR.

Volumen Nº 09 - DELIMITACIÓN DEL DERECHO DE VÍA

Se presentará teniendo en cuenta lo establecido en el numeral 3 del Anexo 03 de los presentes TdR.

Volumen Nº 10 - GESTIÓN DE RIESGOS EN LA PLANIFICACIÓN DE LA EJECUCIÓN DE OBRAS

Se presentará teniendo en cuenta lo establecido en el Anexo 12 de los presentes TdR.

Volumen Nº 11 - PLANOS DEL INFORME FINAL

Los planos tendrán una presentación y tamaño uniforme, debiendo ser entregados debidamente protegidos en portaplanos que los mantengan unidos pero que permitan su fácil desglosamiento.



Deberán estar identificados por una numeración y codificación adecuada y mostrarán la fecha, sello y firma del Especialista y del Jefe de Proyecto.

El volumen de Planos del Proyecto, solo deberá contener los planos correspondientes para la ejecución de la Obra.

Sin estar limitados a la relación que a continuación se detalla, los planos más importantes serán los siguientes:

Volumen N° 12 - ANEXOS

- Anexo N° 01 : Información de Campo de Tráfico (formatos, cuadros de conteo, etc.).
- Anexo N° 02 : Libretas de Campo de Topografía y Trazo. - EL CONSULTOR deberá entregar las libretas de trazo, nivelación y secciones transversales; asimismo, una relación de los BMs, PIs y sus referencias; hojas de cálculo, diagramas, tablas y gráficos que hayan servido para la elaboración de los documentos presentados.
- Anexo N° 03 : Información de campo y ensayos de laboratorio del Estudio de Geología y Geotecnia
- Anexo N° 04 : Información de campo y estadísticas del Estudio de Hidrología e Hidráulica
- Anexo N° 05 : Información de campo y ensayos de laboratorio del Estudio de Suelos, Canteras, Fuentes de Agua, Pavimentos
- Anexo N° 06 : Información de campo y ensayos de Estructuras y Obras de Arte.
- Anexo N° 07 : Información y Documentación de infraestructuras existentes.
- Anexo N° 08 : Certificados de Ensayos de Laboratorio, etc.

Volumen N° 13 - VERSIÓN DIGITAL

EL CONSULTOR deberá entregar los discos (CD o DVD) o USB, con los archivos correspondientes al Estudio, en una forma ordenada y con una memoria explicativa indicando la manera de reconstruir totalmente el Expediente Técnico. El Estudio DEFINITIVO será presentado en los formatos CAD para Planos que permitan el modelamiento digital de la información para la ejecución de la obra pública (en cumplimiento del Decreto Legislativo N° 1444 - artículo 3, publicado el 16.09.2018), MS WORD para Textos, MS EXCEL para Hojas de Cálculo, MS PROJECT para Programación, S10 para Costos, para mapas temáticos ArcGIS, etc., así como los archivos de HDM.

De igual forma EL CONSULTOR, presentará los discos (CD o DVD) o USB de la versión digital (extensión PDF) del escaneado del Expediente Técnico impreso y entregado a la MUNICIPALIDAD PROVINCIAL COTABAMBAS, debidamente sellado y firmado por el Representante Legal, Jefe de Proyecto y Especialistas responsables de su elaboración.

EL CONSULTOR deberá presentar el Video Digital (formato AVI o similar) y su formato abierto para su edición, con audio compatible de una duración mínimo de cinco (5) minutos, con una resolución mínima de 800 x 600 pixeles, correspondiente al Expediente Técnico de obra; el cual debe contener la integridad del mencionado estudio, que incluya un modelamiento virtual en 3D de la futura obra, con detalles de ambientación apropiados. El mencionado video deberá ser entregado por EL CONSULTOR en un disco (CD o DVD) o USB a la MUNICIPALIDAD PROVINCIAL COTABAMBAS.

REQUISITOS PARA LA EVALUACIÓN SOCIO AMBIENTAL,

Deberá ser realizada por EL CONSULTOR, como parte del presente servicio.

El CONSULTOR o la empresa a quien se le encargue la Evaluación Preliminar (DIA, PAC, PMA Y CIRA), y el Instrumento de Gestión Ambiental (IGA), deberá encontrarse autorizado para tal fin, lo cual quiere decir que deberá estar inscrita en el Registro de entidades autorizadas para la elaboración de estudios de impacto ambiental en el Sub Sector Transportes, ó contar con el personal clave inscrita en SENACE para la elaboración de estudios de impacto ambiental en el Sub Sector Transportes, administrado por la Dirección General de Asuntos Ambientales (DGAAM) o en el Registro del Servicio Nacional de Certificación Ambiental para las Inversiones Sostenibles (SENACE). (Se debe adjuntar copia de la resolución respectiva).

La administración del Registro de Entidades Autorizadas para elaborar Estudios Ambientales en el sub Sector Transportes ha sido transferida al Servicio Nacional de Certificación Ambiental para las Inversiones Sostenibles (SENACE). Las empresas registradas en la Dirección General de Asuntos Ambientales (DGAAM) del MTC conservarán su vigencia hasta la fecha de expiración de su registro.



8.1.6.2. INFORME GENERAL E ÍNDICE DE PLANOS.

- a. Plano de ubicación, mostrando las vías, centros poblados y proyectos más importantes, dentro del área de influencia del estudio.
- b. Plano de Puntos de Referencia de la Carretera, donde se colocará la siguiente información: puntos geodésicos, puntos de la poligonal principal, puntos de la poligonal de apoyo, cada uno de estos puntos con su respectiva designación y coordenadas (Norte, Este y Cota en coordenadas UTM), la vía existente, eje de la vía proyectada. La presentación de estos planos se realizará a escala adecuada que permita su lectura y verificación
- c. Plano clave a escala 1/25000 en papel indeformable con coordenadas UTM, mostrando los accidentes geográficos, poblaciones, medios de comunicación, fuentes de materiales, botaderos, etc., existentes en el área de estudio, además de una tabla de distancias, altitudes, tráfico y cualquier otra información que se estime necesaria.
- d. Plano de secciones tipo, escala 1:50 (H) y 1:5 (V) indicando todas las dimensiones y demás características de las obras incluidas en la sección transversal de la carretera, tales como ancho y espesor de las distintas capas del pavimento, bermas, cunetas y drenes, inclinación de los taludes, zanjas de coronación o de pie de talud, ancho del Derecho de Vía, etc.
- e. Planos de Planta y Perfil del proyecto a las escalas 1:2000 (H) y 1:200 (V), con la nomenclatura requerida por las Normas Peruanas. En los planos de planta se indicarán las referencias de los PIs, límites de Derecho de Vía, pendientes, alineamientos, ubicación de alcantarillas (diferenciando las existentes de las proyectadas) indicando sentido de flujo y tipo, muros, zanjas de coronación y drenaje, guardavías y otras obras complementarias importantes. Sobre los planos de perfil se señalarán la ubicación y referencia de los BMs, alcantarillas (diferenciando las existentes de las proyectadas e indicando si es que será reemplazada) alturas de corte, o relleno, alineamiento, puentes (de corresponder), pontones, cunetas, zanjas de drenaje y otras estructuras.
- f. Planos de secciones transversales indicando las áreas de explanaciones y cotas de terreno y de subrasante en cada sección, a escala 1:200 en zona rural y 1:100 en zona urbana. En las secciones transversales debe estar indicada la ubicación de muros, gaviones, sub drenes, zanjas de drenaje y demás estructuras de la carretera.
- g. Planos de planta y perfil de las zonas urbanas a escala 1:500 (H) y 1:50 (V)
- h. Planos de canteras, botaderos, fuentes de abastecimiento de agua, escala en planta 1:2000, consignando ubicación, secciones o calicatas (escala vertical 1:20), volúmenes y demás características técnicas, datos acerca del período de utilización, método de explotación, uso, rendimientos, facilidades de acceso y las distancias de transporte de acuerdo con el diagrama de distribución que deberá presentar.
- i. Planos a escala 1:5000 (H) del sistema del drenaje proyectado, con ubicación de cunetas, zanjas, alcantarillas, etc. Se presentará el perfil longitudinal de cunetas y/o zanjas de drenaje paralelos a la carretera, con indicación de cotas y sus desfoces a alcantarillas, puentes (de corresponder), asimismo las secciones transversales de todas las obras de drenaje, a escala 1:100, con indicación de cotas de entrada y salida, pendientes, tipo de obra de drenaje, cabezales, etc.
- j. Plano de Canteras y Fuentes de agua a escala variable, en el cual detallara en forma concreta y resumida los resultados de las investigaciones de campo.
- k. Planos de topográficos de la ubicación de puentes (de corresponder), 500 m. aguas arriba y 350 m. aguas abajo, en una escala 1/1000 y con curvas de nivel a intervalos de 1.00 m. indicando puntos de referencia y niveles, se acuerdo al diseño geométrico de la vía. Vista general en planta y elevación en base a un levantamiento topográfico y batimétrico del área de ubicación
- l. Superestructuras (encofrados, armaduras de viga y losa, reticulados, etc.); subestructuras (excavaciones, encofrados, armadura de estribos de concreto, pilares, etc.). Detalles de apoyos, juntas de dilatación, drenaje, barandas, losas de aproximación, obras complementarias, etc
- m. Planos de estructuras a demoler, detalles de reforzamiento o reparación de ser el caso
- n. Planos a escala variable según diseño de obras de arte (alcantarillas, muros, cunetas, etc.) con tablas de cantidades correspondientes a las distintas partidas que se incluyen en el presupuesto y de conformidad con las especificaciones dadas.
- o. Planos de Señalización y Seguridad vial; se presentarán a escala variable e incluirá la señalización durante la ejecución de la obra; señalización vertical (señales preventivas, restrictivas e informativas); detalle de los postes de fijación; elementos de seguridad vial, guardavías, tachas, postes delineadores, etc. Además, se presentará un plano general de señalización y seguridad vial, a escala 1:2000, ubicando claramente la correspondiente señalización vertical y los elementos de seguridad vial.



- p. Planos de ubicación de Infraestructura Existente.
- q. Planos de Delimitación de Derecho de Vía.

9.0 REVISIÓN DE INFORMES

La Gerencia de Estudios, revisará cada uno de los informes a través de sus especialistas, finalmente notificará a EL CONSULTOR la conformidad u observaciones del informe presentado, en un plazo máximo de 20 días calendarios. De existir demora por parte de la Entidad, esta no podrá considerarse como conformidad del informe.

EL CONSULTOR tendrá un plazo máximo de 20 días calendario por única vez para subsanar las observaciones. Si pese al plazo otorgado, el contratista no cumple con la subsanación, la Entidad puede resolver el contrato, sin perjuicio de aplicar las penalidades que correspondan, desde el vencimiento del plazo para subsanar.

Cuando, los informes requieran de la opinión favorable de otras entidades, los plazos de revisión que estos requieran no estarán contenidos en el plazo de revisión de la entidad.

En caso que el informe presentado por EL CONSULTOR no cumpla con las características y condiciones de los presentes Términos de Referencia, la Entidad dentro de los tres días calendarios lo devolverá y no efectúa la recepción o no otorga la conformidad, según corresponda, debiendo considerarse como no ejecutada la prestación, aplicándose las penalidades respectivas.

Al presentar el Informe Final del Estudio, EL CONSULTOR devolverá a la MUNICIPALIDAD PROVINCIAL COTABAMBAS, toda la documentación recibida para el cumplimiento de sus obligaciones contractuales.

El Informe Final obtendrá la conformidad correspondiente, una vez que el área usuaria revise y emita su pronunciamiento de conformidad mediante documento cursado al Consultor, en concordancia con Artículo 168 del Reglamento de la Ley de Contrataciones, modificado mediante Decreto Supremo N° 344-2018- EF

Cualquier error o defecto que se detecte posteriormente deberá ser subsanado por EL CONSULTOR.

Una vez que la Sub Gerencia de Estudios de la MUNICIPALIDAD PROVINCIAL COTABAMBAS, de la conformidad al Expediente Técnico de Obra del proyecto, la UF aprobará la Consistencia entre el Expediente Técnico de Obra y el Estudio de pre inversión a nivel de Perfil, acompañado de los formatos correspondientes de acuerdo a la Directiva N°01-2019 del INVIERTE.PE, en versión impresa y discos (CD o DVD) o USB que contengan los archivos digitales.

CONFORMIDAD DEL SERVICIO

Una vez que la Unidad de la Gerencia de Estudios Definitivos, efectúe la revisión, análisis y evaluación del Expediente Técnico de Obra, emitirá su pronunciamiento de acuerdo a lo establecido en la normatividad del Sistema Nacional de Inversiones.

Con el pronunciamiento de la UF-Gerencia de Estudios Definitivos, se dará la aprobación administrativa del Expediente Técnico de Obra (incluido todos los componentes de Ingeniería) mediante Resolución por parte de la MUNICIPALIDAD PROVINCIAL COTABAMBAS.

10.0 RESPONSABILIDAD DEL CONSULTOR

EL CONSULTOR asumirá la responsabilidad técnica total por los servicios profesionales prestados para la elaboración del estudio. La revisión de los documentos y planos, durante la elaboración del estudio, no exime a EL CONSULTOR de la responsabilidad final y total del mismo.

EL CONSULTOR será responsable por la precisión de los Metrados del Expediente Técnico de Obra.

EL CONSULTOR como único responsable del Estudio, deberá garantizar la calidad del servicio y responder por el trabajo realizado, de acuerdo a las normas legales durante los siguientes dos (2) años, desde la fecha de aprobación del Informe Final, por lo que, en caso de ser requerido para cualquier aclaración o corrección, no podrá negar su concurrencia. En caso de no concurrir a la citación antes indicada, se hará conocer su negativa al OSCE y/o la CONTRALORÍA GENERAL DE LA REPÚBLICA, para los efectos legales consiguientes, en razón de que el servicio prestado es un acto administrativo por el cual es responsable ante el Estado.

Dentro del plazo arriba mencionado, se podrá requerir la participación de EL CONSULTOR para que absuelva las consultas u observaciones sobre los documentos que conforman el Expediente Técnico, que se presente durante el proceso de selección de la Obra.



Asimismo, durante la ejecución de la obra, se solicitará su intervención para aclarar y opinar sobre las modificaciones sustanciales y la subsanación de errores y omisiones en el Expediente Técnico (Artículo 177 del Reglamento de la Ley 30225 Ley de Contrataciones del Estado, D.S. 344-2018-EF del 31/12/2018).

EL CONSULTOR está obligado a actualizar el Presupuesto Referencial del proyecto (obra) cuantas veces sea solicitado, siempre que esta acción sea requerida por la Entidad, hasta que se otorgue la buena pro para la ejecución del proyecto (obra).

En el caso que EL CONSULTOR sea Consorcio, las empresas integrantes son solidariamente responsables frente a la MUNICIPALIDAD PROVINCIAL COTABAMBAS.

El nuevo personal profesional que estará a cargo de la elaboración del estudio propuesto por EL CONSULTOR como reemplazo, deberá reunir iguales o superiores características que las requeridas en las calificaciones y/o experiencia del personal clave (Jefe de Proyecto o Especialista) del procedimiento de selección. Para las calificaciones se verificará el nivel o grado académico requerido y el tiempo de capacitación requerido para obtener el máximo puntaje, asimismo, para la experiencia se verificará el tiempo efectivo (sin traslapes) requerido para obtener el máximo puntaje.

En caso de que EL CONSULTOR, hiciera cambios del personal sin la autorización de la MUNICIPALIDAD PROVINCIAL COTABAMBAS via resolutive, esta podrá resolver el contrato por incumplimiento.

Las reuniones de coordinación se realizarán con los profesionales responsables de la elaboración del Estudio propuestos por EL CONSULTOR, no se aceptará la coordinación con los Asistentes.

EL CONSULTOR verificará que las denominaciones de los profesionales que consigne en el Informe Final se encuentren dentro de la oferta existente del mercado

EL CONSULTOR es el responsable de lo señalado en los ítems precedentes, así como, por el perjuicio económico que ello ocasione a la MUNICIPALIDAD PROVINCIAL COTABAMBAS, por lo que deberá garantizar la calidad del Estudio y responder por el trabajo realizado, de acuerdo a lo señalado en el numeral 9.0 de los presentes TdR. EL CONSULTOR deberá atender las Consultas y Observaciones correspondiente al Expediente Técnico formuladas por los Postores en la etapa de la Licitación Pública de la Obra, en un plazo máximo de cinco (05) días hábiles (dependiendo de la cantidad de consultas y/u observaciones, se podrá extender el plazo fijado).

Cuando por su naturaleza, las Consultas sobre ocurrencias en la Obra, formuladas en el cuaderno de obra, en opinión del supervisor o inspector, requieran de la opinión del Proyectista, estas deben ser absueltas dentro del plazo máximo establecido en el artículo 193° del Reglamento de la Ley de Contrataciones del Estado; en tal sentido a efectos de cumplir el plazo establecido, EL CONSULTOR (Proyectista) encargado de la elaboración del Expediente Técnico de Obra, deberá emitir bajo responsabilidad la opinión técnica que sea requerida por la MUNICIPALIDAD PROVINCIAL COTABAMBAS, en un plazo no mayor de cinco (5) días siguientes desde la fecha de recibida la solicitud de opinión respecto a las consultas.

11.0 CALENDARIO DE PAGOS

11.1 Adelanto

La MUNICIPALIDAD PROVINCIAL COTABAMBAS podrá entregar a EL CONSULTOR como adelanto directo, el 15% del monto del Contrato, para los gastos iniciales del Expediente Técnico, el mismo que será solicitada por el contratista dentro de los ocho (8) días siguientes a la suscripción del contrato, vencido dicho plazo no procede la solicitud. Por su parte la entidad la Entidad entrega el monto solicitado dentro de los siete (7) días contados a partir del día siguiente de recibida la mencionada documentación.

El adelanto se dará previa presentación del comprobante de pago y de una Carta Fianza por igual monto, la misma que debe ser solidaria, irrevocable, incondicional, y de realización automática al solo requerimiento de la Entidad, y debe ser emitida por una empresa autorizada y sujeta al ámbito de la Superintendencia de Banca y Seguros. Dicha garantía debe ser extendida a la orden de la MUNICIPALIDAD PROVINCIAL COTABAMBAS.

El referido adelanto será amortizado mediante descuentos proporcionales en cada una de las valorizaciones (facturas) que presente EL CONSULTOR.



11.2 Valorizaciones

Los pagos se efectuarán de acuerdo a lo siguiente:

INFORMES	PAGOS A LA	% VAL
COMPONENTE INGENIERIA		
INFORME N°1	Conformidad MPCT	10%
INFORME N°2	Conformidad MPCT	15%
INFORME N°3	Conformidad MPCT	20%
INFORME N°4	Conformidad MPCT	20%
INFORME N°5	Conformidad MPCT	20%
INFORME N°6 - Informe Final	Conformidad MPCT – PVD ^a	15%
TOTAL		100%

Todos los pagos que la entidad deba realizar a favor de EL CONSULTOR por concepto de los servicios objeto del contrato, se efectuarán después de ejecutada la respectiva prestación.

Para tal efecto EL CONSULTOR deberá solicitar la cancelación de la valorización mediante carta que debe adjuntar la notificación de aprobación del informe, copia de las pólizas de seguro, comprobante de pago, entre otros; la entidad gestionará la valorización luego de la recepción de la documentación completa.

^a Pro vías descentralizado-MTC

11.3 Liquidación de contrato

- EL CONSULTOR presentará a la MUNICIPALIDAD PROVINCIAL COTABAMBAS la liquidación del contrato de consultoría de obra dentro de los quince (15) días siguientes de haberse otorgado la conformidad de la última prestación, en mérito a lo dispuesto en el **Artículo 170° del Reglamento de la Ley de Contrataciones con el Estado**. De no ser presentada la liquidación en el plazo indicado, la MUNICIPALIDAD PROVINCIAL COTABAMBAS efectuará y notificará la misma dentro de los quince (15) días siguientes, a costo de EL CONSULTOR.
- La liquidación, se presentará en original y copia, foliada y visada en todas sus hojas, debiendo contener: ANALISIS DE LA LIQUIDACIÓN, CUANTIFICACIÓN DEL CUMPLIMIENTO DE LA PRESTACIÓN DEL SERVICIO, los mismos que deberán estar sustentados con todos los documentos de la gestión del contrato, tales como: notificaciones, actas, resoluciones, adendas, contrato, resumen de estado económico financiero del contrato, facturas, comprobantes de pago, entre otros.
- De no ser presentada, la MUNICIPALIDAD PROVINCIAL COTABAMBAS cobrará los gastos administrativos por la elaboración de la misma, que serán descontados de la Garantía de Fiel Cumplimiento.

12.0 PRODUCTO ESPERADO

El producto esperado es el **Expediente Técnico de Ingeniería** para el **MEJORAMIENTO DEL SERVICIO DE TRANSITABILIDAD VIAL INTERURBANA EN RUTA N° AP926 TRAYECTORIA EMP PE 3S F COLCA MARANGALLAY KUTUCTAY PUENTE KUTUCTAY DISTRITO DE COTABAMBAS DE LA PROVINCIA DE COTABAMBAS DEL DEPARTAMENTO DE APURIMAC**, de una Longitud de 32.29 Km, en base a las consideraciones técnicas establecidas en los presentes Términos de Referencia y alcances del contrato.

13.0 PLAZO

El plazo para la elaboración del Expediente Técnico de obra será de doscientos cuarenta (240) días calendario, compuesto por los plazos de elaboración de los informes del componente de Ingeniería.

Los tiempos de revisión, evaluación, levantamiento de observaciones, dar conformidad y/o aprobación de los Informes del **EXPEDIENTE TECNICO DE OBRA**, no están computados en el plazo contractual, motivo por el cual no son causales de modificación del plazo contractual, ni mucho menos le dará derecho a EL CONSULTOR a reclamar pagos de gastos generales.



El plazo se computa desde la Entrega de Terreno o desde la Entrega del Adelanto; lo que ocurra último.

El cómputo del plazo, excluye el día inicial e incluye la fecha de vencimiento.

14.0 PENALIDADES Y RESOLUCIÓN DE CONTRATO

De acuerdo a lo establecido en el artículo 161° del Reglamento de la Ley de Contrataciones del Estado, la MUNICIPALIDAD PROVINCIAL COTABAMBAS debe prever en los documentos del procedimiento de selección la aplicación de la Penalidad por Mora; asimismo, puede prever Otras Penalidades.

Estos dos tipos de penalidades pueden alcanzar cada una un monto máximo equivalente al diez por ciento (10%) del monto del contrato vigente.

Estas penalidades se deducen de los pagos a cuenta, de las valorizaciones, del pago final o en la liquidación final, según corresponda; o si fuera necesario, se cobra del monto resultante de la ejecución de la garantía de fiel cumplimiento.

la MUNICIPALIDAD PROVINCIAL COTABAMBAS puede resolver el contrato por incumplimiento, si EL CONSULTOR incumple injustificadamente sus obligaciones contractuales y/o haya llegado a acumular el monto máximo de la penalidad por mora o el monto máximo para otras penalidades, en la ejecución de la prestación a su cargo (Artículo 164° - Causales de Resolución del Reglamento de la Ley de Contrataciones del Estado).

- a. Se aplicará de conformidad al Artículo 162: Penalidad por mora en la ejecución de la prestación del Capítulo IV: "Incumplimiento del Contrato" del Reglamento de la Ley N° 30225, Ley de Contrataciones del Estado (Según D.S. 344-2018-EF del 31/12/2018)
La penalidad se aplicará automáticamente, hasta por un monto máximo equivalente al diez por ciento (10%) del monto del contrato vigente.

Penalidades			
N°	Supuestos de aplicación de penalidad	Forma de cálculo	Procedimiento
1	Retraso injustificado en la ejecución de la prestación objeto del contrato	Penalidad diaria = $0.10 \times M / (F \times P)$ Donde: F = 0.25. M: Monto del contrato vigente total P: Plazo vigente total en días.	Automático

- b. Procede igualmente la aplicación de otras penalidades en virtud a lo establecido en el Artículo 163° del Capítulo IV: "Incumplimiento del Contrato", Título VI: Ejecución Contractual del Reglamento de la Ley de Contrataciones del Estado vigente (Según D.S. 344-2018-EF del 31/12/2018) según el siguiente detalle:

Otras Penalidades			
N°	Supuestos de aplicación de penalidad	Forma de cálculo	Procedimiento
1	Cuando el personal clave permanece menos de sesenta (60) días calendario o del íntegro del plazo de ejecución de la prestación, si este es menor a los sesenta (60) días calendarios, de conformidad con las disposiciones establecidas en el numeral 190.2 del artículo del Reglamento.	UNA (1) UIT por cada día de ausencia del personal en el plazo previsto.	Informe del Coordinador Zonal o del administrador de contrato con los sustentos correspondientes, aplicable para las visitas de inspección revisión de entregable.
2	En caso culmine la relación contractual entre EL CONSULTOR y el personal ofertado y la Entidad no haya aprobado la sustitución del personal por no cumplir con las experiencias y calificaciones del profesional a ser reemplazado.	(1) UIT por cada día de ausencia del personal.	Según informe del administrador del contrato. El plazo se computará desde la fecha de renuncia del profesional hasta la aprobación del cambio del profesional.



Otras Penalidades			
N°	Supuestos de aplicación de penalidad	Forma de cálculo	Procedimiento
3	Inasistencia de personal clave a reuniones de trabajo convocados por la Entidad	0.05% del monto del contrato vigente por inasistencia, por profesional y por cada reunión	Acta de reunión de trabajo e Informe del Administrador del Contrato. La penalidad se realizará por cada profesional ausente.
4	Personal propuesto (Jefe de Estudio o Jefe de Proyecto) laborando simultáneamente en dos contratos con la MUNICIPALIDAD PROVINCIAL COTABAMBAS	2.0 % del Monto del Contrato vigente.	Informe del administrador del contrato sustentado la presencia al jefe de proyecto en más de un contrato.
5	Omisión del relleno de calicatas por cada vez	0.05% del Monto del Contrato vigente.	Informe del Coordinador Zonal o de quien haga sus veces, con las fotografías correspondientes.
6	Demora en la presentación de los informes parciales y/o el levantamiento de observaciones que le fueran formuladas a los mismos	Dará lugar a la aplicación una penalidad correspondiente a una Unidad Impositiva Tributaria (1 UIT) por cada día de retraso en la presentación de los informes parciales.	Verificación de la fecha de presentación del informe contra la fecha programada.
7	Cuando los especialistas de la Gerencia de Estudios advierten que, en el levantamiento de observaciones presentado, el consultor no ha subsanado en su totalidad las observaciones formuladas.	Dará lugar a la aplicación de la penalidad de una Unidad Impositiva Tributaria (1 UIT) por cada día de retraso, los cuales se contabilizan desde la fecha que la Gerencia de Estudios notifica y/o solicita por segunda vez al Consultor la subsanación de observaciones.	Verificación de la fecha de presentación de subsanación de observaciones del informe contra la fecha programada.

Estas penalidades se calculan de forma independiente a la penalidad por mora. La penalidad se aplicará automáticamente, y puede alcanzar un monto máximo equivalente al diez por ciento (10%) del monto del contrato vigente de conformidad al Artículo 163 del Reglamento de la Ley N° 30225, Ley de Contrataciones del Estado

15.0 SISTEMA DE CONTRATACIÓN

Suma Alzada

16.0 RECURSOS MÍNIMOS Y OPERACIONALES QUE DEBERA PROPORCIONAR

16.1 Experiencia de El Consultor

En concordancia con el **Artículo 15 del Reglamento de la Ley de Contrataciones D.S. 344-2018-EF (31/12/2018)**, la Especialidad de Consultoría de Obras corresponde a **Consultoría en Obras Viales, Puertos y Afines, categoría C o superior.**

Recursos Mínimos Profesionales, Técnicos y Auxiliares

- El Consultor, proporcionará y dispondrá de una organización adecuada de profesionales, técnicos, administrativos y personal de apoyo, los cuales contarán con las instalaciones, medios de transporte y comunicación necesarios para cumplir eficientemente sus obligaciones.
- Todo el personal asignado a la elaboración del Expediente Técnico de obra tendrá permanencia durante el período y en la oportunidad señalada en la Propuesta Técnica del Consultor.
- Todo el personal está obligado a participar como mínimo en el porcentaje de participación y tiempo establecido en la propuesta del Consultor. Sin embargo, al ser su responsabilidad el obtener la aprobación de la información correspondiente a su especialidad, el plazo se extenderá hasta la aprobación en mención, sin que esto implique algún pago adicional por parte de la Entidad.
- El Consultor utilizará el personal profesional especificado en su Propuesta Técnica, indicándose que sólo están permitidos cambios por razones de caso fortuito o fuerza mayor debidamente comprobada.



- Los Especialistas del Consultor están obligados a participar, de igual forma, en las comisiones de servicio en las que participen los Especialistas revisores de la Entidad, lo cual se comunicará con una anticipación no menor a siete (07) días calendario, bajo apercibimiento de cambio de los especialistas del Consultor – Contratista que no asistan y la correspondiente aplicación de la una penalidad según ítem 14.
- Los postores en consorcio deberán utilizar como directriz la Directiva N° 005-2019-OSCE/CD - participación de proveedores en consorcio en las contrataciones del estado, los postores que presenten su oferta en consorcio deberán tener en cuenta lo establecido en el literal d) del numeral 7.4.2 de la mencionada directiva, las obligaciones o actividades directamente vinculadas al objeto de la contratación del presente procedimiento de selección son la elaboración del expediente técnico y la liquidación del servicio de consultoría, las mismas que deberán figurar de forma obligatoria en la promesa formal de consorcio.

a. Equipo Profesional Responsable

EL CONSULTOR deberá contar con un **equipo profesional mínimo** que cumpla con los requerimientos mínimos siguientes:

N°	Cant.	CARGO O ESPECIALIDAD	REQUERIMIENTO MINIMO PERSONAL
1	1	Jefe de Estudio o Jefe de Proyecto ²²	Ingeniero Civil con veinticuatro (24) meses de experiencia en el cargo, en la elaboración de servicios de consultoría de obras similares, haber participado como mínimo en la elaboración de expediente técnico con un presupuesto de obra mayor a S/. 35'000.000.00 soles. (el presente servicio aprobado con CUI 2642304 , con presupuesto de S/. 33'095,711.30 soles)
2	1	Especialista en Metrados, Costos y Presupuestos	Ingeniero Civil con doce (12) meses de experiencia en la especialidad, en la elaboración de servicios de consultoría de obras similares.
3	1	Especialista en hidrología, Hidráulica y drenaje	Ingeniero Civil con veinticuatro (24) meses de experiencia en la especialidad, en la elaboración de servicios de consultoría de obras similares. Con especialidad en Hidrología.
4	1	Especialista en Estructuras (obras de arte)	Ingeniero Civil con nueve (9) meses de experiencia en la especialidad, en la elaboración de servicios de consultoría de obras similares. Con especialidad en estructuras.
5	1	Especialista en Impacto Ambiental	Ingeniero Ambiental con nueve (9) meses de experiencia en la especialidad, en la elaboración de elaboración de Estudios Definitivos y/o Expedientes Técnicos de Obra, con registro como consultor ambiental en SENACE .
6	1	Especialista en Topografía, Trazo y diseño vial	Ingeniero Topógrafo Agrimensor con dieciocho (18) meses de experiencia en la especialidad, en la en la elaboración de servicios de consultoría de obras similares.
7	1	Especialista en Geología y Geotecnia	Ingeniero Geólogo – Geotecnista con dieciocho (18) meses de experiencia en la especialidad en la elaboración de servicios de consultoría de obras similares, con registro en CENEPRED . Asimismo, estar inscrito como Consultor de Instrumentos de Gestión Ambiental.
8	1	Especialista en Señalización y Seguridad Vial	Ingeniero Civil con dieciocho (18) meses de experiencia en la especialidad en la elaboración de servicios de consultoría de obras similares. Con especialidad en infraestructura vial.
9	1	Especialista en aspectos sociales	Licenciado Sociólogo, con doce (12) meses de experiencia en la especialidad en la elaboración de servicios de consultoría de obras similares.
10	1	Especialista en Arqueología	Licenciado Arqueólogo, con doce (12) meses de experiencia en la especialidad en la elaboración de servicios de consultoría de obras similares.

La experiencia mínima de los Especialistas no menor a 09 y 12 meses, según cuadro anterior, en Estudios Definitivos y/o Expedientes Técnicos de Obra para la construcción y/o mejoramiento (o la combinación de dichas intervenciones) de: carreteras con superficie de rodadura a nivel de afirmado estabilizado y/o pavimento económico y/o pavimento flexible y/o pavimento semirrígido, que adicionalmente podrían incluir la construcción de puente y/o puentes vehiculares sobre río.

La experiencia es a partir de la colegiatura, y los documentos de acreditación serán de acuerdo al art. 49

²² El Jefe de Estudio y/o proyecto, deberá concordar e integrar la información de todas las especialidades del Estudio y elaborar el Plan de Gestión de Riesgos



del Reglamento de la Ley de Contrataciones del Estado vigente

Se consideran servicios de consultoría de obras similares a los siguientes:

- Elaboración de Estudios Definitivos y/o Expedientes Técnicos de Obra para la construcción y/o mejoramiento (o la combinación de dichas intervenciones) de:

Carreteras con superficie de rodadura a nivel de afirmado estabilizado y/o pavimento económico y/o pavimento flexible y/o pavimento semirrígido.

Carreteras con superficie de rodadura a nivel de afirmado estabilizado y/o pavimento económico y/o pavimento flexible y/o pavimento semirrígido que incluya la construcción de puente y/o puentes vehiculares sobre río.

ESPECIALIDAD DEL POSTOR (CONSULTOR):

En concordancia con el Artículo 15 del Reglamento de la Ley de Contrataciones, la Especialidad de Consultoría de Obras corresponde a Consultoría en Obras Viales, Puertos y Afines – Categoría C o superior.

16.2 Recursos Operacionales

EQUIPO MÍNIMO:

- **Equipo de Ingeniería (Topografía)***
 - (01) Estación Total, la precisión de la lectura angular deberá estar comprendida entre 3 y 5 segundos
 - (01) Prismas, el alcance de la medida deberá estar comprendida como mínimo entre 1500 y 2000 metros.
- **Equipo de Informática***
 - Diez (10) computadoras, con procesador Core I7, como mínimo
 - Cuatro (4) impresoras multifuncionales
 - Un (1) Plotter para formato A0
 - Software para el análisis y diseño de carreteras
 - Software para el análisis y diseño de puentes
- **Equipo de Comunicación***
 - (01) Equipo portátil Drones de transporte aéreo, a fin tomar fotografías instantáneas y autofotos aéreas perfectos que se guardan en la memoria

(*) De conformidad con el numeral 49.3 del artículo 49 y el literal e) del numeral 139.1 del artículo 139 del reglamento, este requisito de calificación se acredita para la suscripción del contrato.

17.0 GARANTÍAS

Las garantías que EL CONSULTOR deberá mantener vigente durante la prestación del servicio serán por los siguientes conceptos:

- Fiel Cumplimiento del Contrato
- Adelanto Directo

Debiendo cumplir los requisitos de plazo, condiciones y características establecidas en el Artículo 33 de la Ley de Contrataciones y Artículos N° 148, 149, 151, 153 del Reglamento de la Ley de Contrataciones.

18.0 SEGUROS

Los seguros que EL CONSULTOR deberá mantener vigente durante la prestación del servicio serán por los siguientes conceptos:

- Seguros complementarios de trabajo de riesgo (Salud y pensión) - SCTR.
- Seguro SOAT de vehículos utilizados.



19.0 FORMULA DE REAJUSTE

Los pagos estarán sujetos a reajuste establecido en el Artículo 38 del Reglamento de la Ley de Contrataciones del Estado:

$$Pr = [Po \times (Ir/Io)] - [(A/C) \times Po \times (Ir - Ia)/(Ia)] - [(A/C) \times Po]$$

Donde:

Pr = Monto de la valorización reajustada

Po= Monto de la valorización correspondiente al mes de servicio, a precios del mes de la fecha correspondiente a la Propuesta.

Ir = Índice general de precios al Consumidor (INEI-LIMA) a la fecha de la valorización.

Io= Índice general de precios al Consumidor (INEI-LIMA) a la fecha correspondiente a la Propuesta

Ia= Índice general de precios al Consumidor (INEI-LIMA) a la fecha de pago del Adelanto

A = Adelanto en Efectivo entregado.

C = Monto del Contrato Principal

El primer monomio expresa la valorización reajustada; el segundo, la deducción del reajuste que no corresponde por el adelanto Directo otorgado y el Tercero la Amortización del Adelanto Directo otorgado.

20.0 PRESUPUESTO Y ESTRUCTURA DE COSTOS ELABORACION DEL EXPEDIENTE TECNICO DE OBRA.

El Costo de elaboración del Expediente técnico de obra es de **S/.677,500.00 (Seiscientos setenta y siete mil quinientos con 00/100 Soles)**, a todo costo, que incluye los impuestos de ley.



ESTRUCTURA DE COSTOS REFERENCIAL PARA LA ELABORACION DE EXPEDIENTE TECNICO DE OBRA KUTUCTAY "MEJORAMIENTO DEL SERVICIO DE TRANSITABILIDAD VIAL INTERURBANA EN RUTA N° AP926 TRAYECTORIA EMP PE 3S F COLCA MARANGALLAY KUTUCTAY PUENTE KUTUCTAY DISTRITO DE COTABAMBAS DE LA PROVINCIA DE COTABAMBAS DEL DEPARTAMENTO DE APURIMAC"								
Ítem	Descripción	Und.	Precio	ESTUDIO DEFINITIVO				TOTAL
			Unitario S/.	Cant. Descripción	Plazo (mes)	% Participación	Parcial	
I	PERSONAL PROFESIONAL - TECNICO						197,750.000	
A	Personal Profesional (1)						153,000.00	153,000.00
1	Jefe de Proyecto o Jefe de Estudio (a tiempo completo durante la elaboración de los estudios).	Mes	10,000.00	1.00	8.00	100%	80,000.00	
2	Especialista en Metrados, Costos y Presupuestos	Mes	5,000.00	1.00	2.00	100%	10,000.00	
3	Especialista en hidrología, Hidráulica y drenaje	Mes	5,000.00	1.00	2.00	100%	10,000.00	
4	Especialista en Estructuras (obras de arte)	Mes	4,500.00	1.00	2.50	100%	11,250.00	
5	Especialista en Impacto Ambiental	Mes	5,000.00	1.00	2.50	100%	12,500.00	
6	Especialista en Topografía, Trazo y diseño vial	Mes	4,500.00	1.00	2.00	100%	9,000.00	
7	Especialista en Geología y Geotecnia	Mes	4,500.00	1.00	2.50	100%	11,250.00	
8	Especialista en Señalización y Seguridad Vial	Mes	4,500.00	1.00	1.00	50%	2,250.00	
9	Especialista en Aspectos Sociales	Mes	4,500.00	1.00	1.00	50%	2,250.00	
10	Especialista en Arqueología	Mes	4,500.00	1.00	1.00	100%	4,500.00	
B	Personal Técnico (Incluye leyes sociales)						23,750.00	23,750.00
1	Técnico Laboratorista de Suelos y pavimentos	Mes	5,000.00	1.00	1.00	100%	5,000.00	
2	Procesador - Dibujante CAD/GIS	Mes	5,000.00	1.00	1.50	100%	7,500.00	
3	Asistente de Metrados	Mes	4,500.00	1.00	1.50	100%	6,750.00	
4	Jefe de brigada de trafico	Mes	4,500.00	1.00	1.00	100%	4,500.00	
C	Servicio de apoyo (Incluye leyes sociales)						21,000.00	21,000.00
1	Ayudante de Mecánica de Suelos y Pavimentos	Mes	4,000.00	1.00	1.00	100%	4,000.00	
2	Asistente de conteo de Trafico, y control de velocidades	Mes	3,500.00	1.00	1.00	100%	3,500.00	
3	Asistente de Encuestas origen - destino	Mes	3,500.00	1.00	1.00	100%	3,500.00	
4	Asistente de Censo de Carga	Mes	3,500.00	1.00	1.00	100%	3,500.00	
5	Logística, seguridad y guardiana	Mes	3,500.00	1.00	1.00	100%	3,500.00	
6	Obreros de campo para suelos y canteras	Mes	1,500.00	2.00	1.00	100%	3,000.00	
II	EQUIPOS Y SERVICIOS DE INGENIERIA						269,050.000	269,050.00
1	Alquiler de Oficina de Campo	Mes	750.00	1.00	8.00	100%	6,000.00	
2	Alquiler de Camioneta 4 x 4 doble cabina	Mes	7,500.00	3.00	1.00	100%	22,500.00	
3	Alquiler de Balanzas censo de Carga	Mes	2,850.00	4.00	1.00	100%	11,400.00	
4	Equipo de computo e impresión (incluye licencias y software)	und	1,500.00	1.00	8.00	100%	12,000.00	
5	Servicio de transporte de muestras	Glb	5,000.00	1.00		100%	5,000.00	
6	Ensayos de laboratorio de mecánica de suelos, para Estudio de Canteras, según TDR (incluye toma de muestras)	Glb	8,500.00	1.00		100%	8,500.00	
7	Ensayos de laboratorio de Fuentes de Agua, según TDR (incluye toma de muestras)	Glb	9,000.00	1.00		100%	9,000.00	
8	Ensayos de laboratorio de Mecanica de Suelos (para Estudios de Suelos y Pavimentos), Humedad Natural, Límites de Atterberg, Clasificación SUCS y AASHTO, Proctor Modificado y CBR, entre otros según TdR (incluye calicatas y toma de muestras)	Glb	15,000.00	1.00		100%	15,000.00	
9	Ensayos de laboratorio de mecánica de suelos : Ensayo de corte directo (incluye toma de muestras)	Glb	26,800.00	1.00		100%	26,800.00	
10	Exploraciones Geotécnicas: Ejecución de calicatas, toma de muestras por cada estrato, según TDR. Informe de campo	Glb	16,500.00	1.00		100%	16,500.00	
11	Ensayos de laboratorio de mecánica de suelos o rocas (para estudio Geotecnia) Clasificación SUCS, Límites de Atterberg, humedad natural, densidad de campo, expansión libre, ensayos químicos (sales solubles, sulfatos, cloruros, pH, etc), entre otros según TdR	Glb	25,000.00	1.00		100%	25,000.00	
12	Adquisición de información cartografica (carta nacional, fotografías aéreas).	Glb	3,000.00	1.00		100%	3,000.00	
13	Adquisición de datos SENAMHI.	Glb	2,850.00	1.00		100%	2,850.00	
14	Servicio de elaboración de Estudios ambientales: FITSA, Plan de Monitoreo Arqueológico, CIRAS, PAC/PACRI (sin IGV), según TDR	Glb	41,000.00	1.00		100%	41,000.00	
15	Servicio para la Implementación de la Metodología BIM en el proyecto, según ANEXO B: TERMINOS DE REFERENCIA DEL MODELO BIM (modelo 3D, asistencia técnica, equipos de computo, licencias del softwares, implementación de plataforma de trabajo colaborativo, informes y entregables, entre otros según TDR)	Glb	16,500.00	1.00		100%	16,500.00	
16	Servicio de Inventario Vial, incluido GPS (sin IGV)	Glb	9,500.00	1.00		100%	9,500.00	
17	Servicio de Topografía: Georeferenciación, Levantamiento de Topografía (nivelación, poligonal, trazo), gabinete, replanteo (sin IGV), según TDR	Glb	38,500.00	1.00		100%	38,500.00	
III	MOVILIZACION Y APOYO LOGISTICO						17,500.000	17,500.00
1	Viáticos	Glb	3,000.00	1.00		100%	3,000.00	
2	Pasajes	Glb	2,500.00	1.00		100%	2,500.00	
3	Movilización del personal profesional, técnico y auxiliar	Glb	3,000.00	1.00		100%	3,000.00	
4	Movilización y desmovilización de equipos	Glb	5,000.00	1.00		100%	5,000.00	
5	Campamento en la zona de estudio (incluye víveres)	Glb	4,000.00	1.00		100%	4,000.00	
IV	MATERIALES DE CAMPO Y UTILES DE OFICINA						14,963.075	14,963.08
1	Materiales, útiles de oficina, dibujo y laboratorio	Glb	6,500.00	1.00		100%	6,500.00	
2	Copias, impresiones	Glb	3,463.08	1.00		100%	3,463.08	
3	Fotografías y grabaciones	Glb	2,000.00	1.00		100%	2,000.00	
4	Insumos de campo (pintura, wincha, etc)	Glb	3,000.00	1.00		100%	3,000.00	
	Costo Directo						499,263.08	
	Gastos Generales (8%)						39,941.05	
	Utilidad (7%)						34,948.42	
	Sub Total						574,152.54	
	I.G.V. (18.00%)						103,347.46	
	TOTAL GENERAL						677,500.00	677,500.00

(1) Los jornales de los profesionales incluyen leyes sociales

(2) Incluye alquiler de equipo y ensayo de muestras de mecánica de suelos/rocas a nivel de desplante y a lo largo de todo el bulbo de presión.

(3) Incluye pagos por trabajo ambiental, PACRI, CIRA así como pagos por evaluación y otros pagos (pagos administrativos a todo costo, pagos a DGASA, SENACE, otros)

21.0 REQUISITOS DE CALIFICACIÓN



B	CAPACIDAD TÉCNICA Y PROFESIONAL
B.1	CALIFICACIONES DEL PERSONAL CLAVE
	FORMACIÓN ACADÉMICA
	<p><u>Requisitos:</u></p> <ol style="list-style-type: none"> 1. Jefe de Estudio o Jefe de Proyectos..... Ingeniero Civil 2. Especialista en Metrados, Costos y Presupuestos Ingeniero Civil 3. Especialista en hidrología, Hidráulica y drenaje Ingeniero Civil 4. Especialista en Estructuras (obras de arte)..... Ingeniero Civil 5. Especialista en Impacto Ambiental Ingeniero Ambiental 6. Especialista en Topografía, Trazo y diseño vial Ingeniero Topógrafo Agrimensor 7. Especialista en Geología y Geotecnia Ingeniero Geólogo. 8. Especialista en Señalización y Seguridad Vial Ingeniero Civil 9. Especialista en aspectos sociales Licenciado(a) en Sociología. 10. Especialista en Arqueología..... Licenciado(a) en Arqueología. <p><u>Acreditación:</u> De conformidad con el numeral 49.3 del artículo 49 y el literal e) del numeral 139.1 del artículo 139 del Reglamento este requisito de calificación se acredita para la suscripción del contrato.</p> <div style="border: 1px solid black; padding: 5px;"> <p>Importante</p> <p><i>De conformidad con el artículo 186 del Reglamento el supervisor, debe cumplir con las mismas calificaciones profesionales establecidas para el residente de obra. Asimismo, el jefe del proyecto para la elaboración del expediente técnico debe cumplir con las calificaciones exigidas en el artículo 188 del Reglamento.</i></p> </div>
B.2	EXPERIENCIA DEL PERSONAL CLAVE
	<p><u>Requisitos:</u></p> <p>Para el requisito de calificación del personal profesional, será válida aquella experiencia adquirida desde la titulación y colegiación del mismo a la fecha de presentación de propuestas.</p> <ol style="list-style-type: none"> 1. <u>Jefe de Estudio o Jefe de Proyecto</u> Ingeniero Civil con veinticuatro (24) meses de experiencia en el cargo, en la elaboración de servicios de consultoría de obras similares 2. <u>Especialista en Metrados, Costos y Presupuestos</u> Ingeniero Civil con doce (12) meses de experiencia en la especialidad, en la elaboración de servicios de consultoría de obras similares 3. <u>Especialista en hidrología, Hidráulica y drenaje</u> Ingeniero Civil con veinticuatro (24) meses de experiencia en la especialidad, en la elaboración de elaboración de servicios de consultoría de obras similares 4. <u>Especialista en Estructuras (obras de arte)</u> Ingeniero Civil con nueve (9) meses de experiencia en la especialidad, en la en la elaboración de servicios de consultoría de obras similares. 5. <u>Especialista en Impacto Ambiental</u> Ingeniero Ambiental con doce (12) meses de experiencia en la especialidad, en la elaboración de servicios de consultoría de obras similares. 6. <u>Especialista en Topografía, Trazo y diseño vial</u> Ingeniero Topógrafo Agrimensor y/o Ingeniero Geomático con dieciocho (18) meses de experiencia en la especialidad en la elaboración de servicios de consultoría de obras similares 7. <u>Especialista en Geología y Geotecnia</u> Ingeniero Geólogo con dieciocho (18) meses de experiencia en la especialidad, en la elaboración de servicios de consultoría de obras similares 8. <u>Especialista en Señalización y Seguridad Vial</u> Ingeniero Civil con dieciocho (18) meses de experiencia en la especialidad, en la elaboración de servicios de consultoría de obras similares 9. <u>Especialista en Aspectos Sociales</u> Licenciado Sociólogo, Antropólogo y/o Docente, con doce (12) meses de experiencia en la especialidad, en la en la elaboración de servicios de consultoría de obras similares 10. <u>Especialista en Arqueología</u> Licenciado Arqueólogo con doce (12) meses de experiencia en la especialidad en la elaboración de servicios de consultoría de obras similares <p><u>Acreditación:</u> De conformidad con el numeral 49.3 del artículo 49 y el literal e) del numeral 139.1 del artículo 139 del Reglamento este requisito de calificación se acredita para la suscripción del contrato.</p>



	<p>Importante</p> <p><i>De conformidad con el artículo 186 del Reglamento el supervisor, debe cumplir con la misma experiencia establecida para el residente de obra. Asimismo, el jefe del proyecto para la elaboración del expediente técnico debe cumplir con la experiencia exigida en el artículo 188 del Reglamento.</i></p>
B	CAPACIDAD TÉCNICA Y PROFESIONAL
B.3	EQUIPAMIENTO ESTRATÉGICO
	<p><u>Requisitos:</u> El Consultor deberá poner a su disposición de la consultoría su propio equipamiento mínimo clasificado como estratégico, para ejecutar la prestación objeto de la convocatoria, como:</p> <p>Equipo mínimo:</p> <ul style="list-style-type: none"> - Equipo de Ingeniería (Topografía)* <ul style="list-style-type: none"> - (01) Estación Total, la precisión de la lectura angular deberá estar comprendida entre 3 y 5 segundos - (01) Prismas, el alcance de la medida deberá estar comprendida como mínimo entre 1500 y 2000 metros. - Equipo de Informática* <ul style="list-style-type: none"> - Diez (10) computadoras, con procesador Core i7, como mínimo - Cuatro (4) impresoras multifuncionales - Un (1) Plotter para formato A0 - Software para el análisis y diseño de carreteras - Software para el análisis y diseño de puentes - Equipo de Comunicaciones <ul style="list-style-type: none"> - (01) Equipo portátil Drones de transporte aéreo, a fin tomar fotografías instantáneas y autofotos aéreas perfectos que se guardan en la memoria - 5 teléfonos satelitales - GPS <p><u>Acreditación:</u> De conformidad con el numeral 49.3 del artículo 49 y el literal e) del numeral 139.1 del artículo 139 del Reglamento este requisito de calificación se acredita para la suscripción del contrato.</p> <p><i>De conformidad con el artículo 186 del Reglamento el supervisor, debe cumplir con la misma experiencia establecida para el residente de obra. Asimismo, el jefe del proyecto para la elaboración del expediente técnico debe cumplir con la experiencia exigida en el artículo 188 del Reglamento.</i></p>
C	EXPERIENCIA EN LA ESPECIALIDAD
	<p><u>Requisitos:</u> El postor debe acreditar un monto facturado acumulado equivalente a 2.0 Veces, por la contratación de servicios de consultoría de obra similares al objeto de la convocatoria, objeto de la convocatoria, durante los diez (10) años anteriores a la fecha de la presentación de ofertas que se computarán desde la fecha de la conformidad o emisión del comprobante de pago, según corresponda.</p> <p>Se consideran servicios de consultoría de obras similares a los siguientes:</p> <ul style="list-style-type: none"> • Elaboración de Estudios Definitivos y/o Expedientes Técnicos de Obra para la construcción y/o mejoramiento (o la combinación de dichas intervenciones) de: <ul style="list-style-type: none"> Carreteras con superficie de rodadura a nivel de afirmado estabilizado y/o pavimento económico y/o pavimento flexible y/o pavimento semirrígido. Carreteras con superficie de rodadura a nivel de afirmado estabilizado y/o pavimento económico y/o pavimento flexible y/o pavimento semirrígido que adicionalmente podrían incluir la construcción de puente y/o puentes vehiculares sobre río. <p><u>Acreditación:</u> La experiencia del postor en la especialidad se acreditará con copia simple de (i) contratos u órdenes de servicios y su respectiva conformidad o constancia de prestación; o (ii) comprobantes de pago cuya cancelación se acredite documental y fehacientemente, con voucher de depósito, nota de abono, reporte de estado de cuenta, cualquier</p>



otro documento emitido por Entidad del sistema financiero que acredite el abono o mediante cancelación en el mismo comprobante de pago.

Los postores pueden presentar hasta un máximo de veinte (20) contrataciones para acreditar el requisito de calificación y el factor “Experiencia de Postor en la Especialidad”.

En caso los postores presenten varios comprobantes de pago para acreditar una sola contratación, se debe acreditar que corresponden a dicha contratación; de lo contrario, se asumirá que los comprobantes acreditan contrataciones independientes, en cuyo caso solo se considerará, las veinte (20) primeras contrataciones indicadas en el **Anexo correspondiente a las Bases** referido a la Experiencia del Postor en la Especialidad.

En el caso de servicios de supervisión en ejecución, solo se considera como experiencia la parte del contrato que haya sido ejecutada a la fecha de presentación de ofertas, debiendo adjuntarse copia de las conformidades correspondientes a tal parte o los respectivos comprobantes de pago cancelados.

En los casos que se acredite experiencia adquirida en consorcio, debe presentarse la promesa de consorcio o el contrato de consorcio del cual se desprenda fehacientemente el porcentaje de las obligaciones que se asumió en el contrato presentado; de lo contrario, no se computará la experiencia proveniente de dicho contrato.

Asimismo, cuando se presenten contratos derivados de procesos de selección convocados antes del 20.09.2012, la calificación se ceñirá al método descrito en la Directiva “Participación de Proveedores en Consorcio en las Contrataciones del Estado”, debiendo presumirse que el porcentaje de las obligaciones equivale al porcentaje de participación de la promesa de consorcio o del contrato de consorcio. En caso que en dichos documentos no se consigne el porcentaje de participación se presumirá que las obligaciones se ejecutaron en partes iguales.

Si el titular de la experiencia no es el postor, consignar si dicha experiencia corresponde a la matriz en caso que el postor sea sucursal, o fue transmitida por reorganización societaria, debiendo acompañar la documentación sustentatoria correspondiente.

Si el postor acredita experiencia de una persona absorbida como consecuencia de una reorganización societaria, debe presentar adicionalmente el **Anexo correspondientes de las Bases**.

Cuando en los contratos, órdenes de servicio o comprobantes de pago el monto facturado se encuentre expresado en moneda extranjera, debe indicarse el tipo de cambio venta publicada por la Superintendencia de Banca, Seguros y AFP correspondiente a la fecha de suscripción del contrato, de emisión de la orden de servicio o de cancelación del comprobante de pago, según corresponda.

Sin perjuicio de lo anterior, los postores deben llenar y presentar el **Anexo correspondientes de las Bases** referido a la Experiencia del Postor en la Especialidad.

Importante

- *El comité de selección debe valorar de manera integral los documentos presentados por el postor para acreditar la experiencia. En tal sentido, aun cuando en los documentos presentados la denominación del objeto contractual no coincida literalmente con el previsto en las bases, se deberá validar la experiencia si las actividades que ejecutó el postor corresponden a la experiencia requerida.*
- *En el caso de consorcios, la calificación de la experiencia se realiza conforme a la Directiva “Participación de Proveedores en Consorcio en las Contrataciones del Estado”.*

Importante

- *Si como resultado de una consulta u observación corresponde precisarse o ajustarse el requerimiento, se solicita la autorización del área usuaria y se pone de conocimiento de tal hecho a la dependencia que aprobó el expediente de contratación, de conformidad con el numeral 72.3 del artículo 72 del Reglamento.*
- *El cumplimiento de los Términos de Referencia se realiza mediante la presentación de una declaración jurada. De ser el caso, adicionalmente la Entidad puede solicitar documentación que acredite el cumplimiento del algún componente de estos. Para dicho efecto consignará de manera detallada los documentos que deben presentar los postores en el literal a.5) del numeral 2.2.1.1 de esta sección de las bases.*
- *Los requisitos de calificación determinan si los postores cuentan con las capacidades necesarias para ejecutar el contrato, lo que debe ser acreditado documentalmente, y no mediante declaración jurada.*



22.0 ANEXOS

Contenidos técnicos, a ser desarrollados en el presente Expediente Técnico

El alcance de los servicios comprenderá los siguientes estudios:

- Anexo 01 : Inventario Vial
- Anexo 02 : Estudio de Tráfico
- Anexo 03 : Estudio de Topografía, Trazo y Diseño Vial
- Anexo 04 : Estudio de Hidrología, Hidráulica y Drenaje
- Anexo 05 : Estudio de Suelos, Canteras, Fuentes de Agua y Diseño del Pavimento
- Anexo 06 : Estudio de Geología y Geotecnia
- Anexo 07 : Estudio de Estructuras y Obras de Arte
- Anexo 08 : Estudio de Señalización y Seguridad Vial
- Anexo 09 : Metrados, Especificaciones Técnicas, Análisis de Precios Unitarios, Presupuestos de Obra, Formulas Polinómicas, Cronogramas
- Anexo 10 : Mantenimiento Rutinario y Periódico
- Anexo 11 : Informe de Consistencia
- Anexo 12 : Estudio de Gestión de Riesgos en la Planificación de la Ejecución de Obras
- Anexo 13: Plan de seguridad y salud en el Trabajo
- Anexo 14: Instrumento de gestión ambiental o similares.



ANEXO 1
INVENTARIO VIAL

EL CONSULTOR deberá realizar una descripción y un inventario vial detallado del camino materia de estudio, las cuales serán presentadas en las fichas técnicas correspondientes, indicando lo siguiente:

- Informe de inspección de campo, el que deberá ser hecho de conocimiento de todos los especialistas del consultor
- Determinará el inicio y final del camino, considerando los accesos, de manera que pueda establecerse las estaciones de conteo.
- Descripción y características del camino
- Descripción y características de la superficie de rodadura, canteras y fuentes de agua.
- Inventario detallado de los puntos críticos, indicando su ubicación y planteando las alternativas de solución.
- Inventario y evaluación de las obras de drenaje y obras complementarias existentes.
- Presentará las vistas fotográficas, del total del Inventario Vial, en los cuales se pueda apreciar la ubicación, condición y dimensiones.



FORMATO N° 1
DATOS GENERALES

1.0 Datos Generales:

Proyecto:

Ubicación Política:

Distrito(s):

Provincia(s):

Departamento:

Ubicación Geográfica:

Inicio:

TRAMO I

Progresiva:

Cota: m.s.n.m.

Coordenada: N E

Fin:

Progresiva:

Cota: m.s.n.m.

Coordenada: N E

Clasificación del Camino (ruta):

Tiempo promedio de recorrido
vehicular en el tramo: Horas

Velocidad promedio: km/h

Última Rehabilitación: IMD:

Último Mantenimineto Rutinario:

Último Mantenimineto Periodico: IMD:

Cruce de centros poblados:

Progresiva	Nom bre



Proyecto:
Región:
Provincia:
Distrito:

Ruta:
Fecha:

[illegible]

* Manual de diseño geométrico (DG-2018).

Tipo de terreno por orografía	Plano (Tipo 1)	Ondulado (Tipo 2)	Accidentado (Tipo 3)	Escarpado (tipo 4)
Pendiente (%)	$p\% < 3\%$	$3\% < p\% < 6\%$	$6\% < p\% < 8\%$	$8\% < p\%$



FORMATO N° 3.A
DAÑOS EN LA SUPERFICIE DE RODADURA

Proyecto:

Región:

Provincia:**Distrito:**

Ruta:

Fecha:

Tipo Daño:	Deformación: 1	Baches: 3	Lodazal: 5
	Erosión: 2	Encalaminado: 4	Cruce de agua: 6

[illegible]

* Manual de mantenimiento o conservacion vial.

Código de daño	Detenores / Fallas	Gravedad
1	Deformación	1. Huellas / hundimientos sensibles al usuario pero < 5 cm 2. Huellas / hundimientos entre 5 cm y 10 cm 3. Huellas / hundimientos >= 10 cm
2	Erosión	1. Sensible al usuario pero profundidad < 5 cm 2. Profundidad entre 5 cm y 10 cm 3. Profundidad >= 10 cm
3	Baches (Huecos)	1. Pueden repararse por conservación rutinaria 2. Se necesita una capa de material adicional 3. Se necesita una reconstrucción
4	Encalaminado	1. Sensible al usuario pero profundidad < 5 cm 2. Profundidad entre 5 cm y 10 cm 3. Profundidad >= 10 cm
5 y 6	Lodazal y cruce de agua	1. Transibilidad baja o intransibilidad en épocas de lluvia. No se definen niveles de gravedad



Proyecto:
Región:
Provincia:
Distrito:

[illegible]



FORMATO N° 5A
OBRAS DE ARTE

Proyecto:
Región:
Provincia:
Distrito:

Ruta:
Fecha:

Clase*	Tipo*		Material*	Condición Funcional*
Puente Definitivo: 01	Gavión: 1	Baily: 8	Concreto: 1	Bueno: 1
Puente Provisional: 02	Losas: 2	Pórtico: 9	Concreto Ciclópeo: 2	(Limpio)
Puente Peatonal: 03	Losas con viga: 3	Otro: 10	Concreto Reforzado: 3	Regular: 2
Pontón Definitivo: 04	Arco: 4		Mampostería: 4	(Parcialmente Obstruida)
Pontón Estructural Artesanal: 05	Reticulado: 5		Piedra: 5	
Túnel: 13	Colgante: 6		Acero: 6	Malo: 3
Muro: 14	Atirantado: 7		Otros: 7	(Totalmente Obstruida)

[illegible]

* Clasificación según en manual de mantenimiento o conservación vial.



FORMATO Nº 6

SEÑALIZACIÓN

Proyecto:

Región:

Provincia:

Distrito:

Ruta:

Fecha:

Tipo de Señalización*:	Condición*:	Material*:
Reglamentaria: 1	Bueno: 1	Fibra de vidrio: 1
Preventiva: 2	(no tiene problema)	Aceró: 2
Informativa: 3	Regular : 2	Concreto: 3
Postes Km: 4	(dañado no se puede leer)	Madera: 4
Semáforos: 5	Malo: 3	Otros: 5
Postes SOS: 6	(no se puede leer o ausente)	

[illegible]

* Clasificación según en manual de inventarios viales,MTC, 2014, pp. 158



Proyecto:
Región:
Provincia:
Distrito:

Ruta:
Fecha:

[illegible]



ANEXO 2

CONTENIDOS MINIMOS DEL ESTUDIO DE TRÁFICO

Después de analizar la información disponible de tráfico, el Consultor planteará el Estudio de Tráfico que pretende realizar para el desarrollo del presente estudio, donde incluirá la forma en que realizará el censo volumétrico y las encuestas de origen - destino, las estaciones a considerar justificándolas debidamente, así como toda información de otros datos a considerar para el estudio, incluyendo lo que respecta a la información necesaria para las proyecciones como para el estudio económico. Para definir la (s) estación (es) de conteo de tráfico, el Consultor deberá haber efectuado un análisis preliminar del comportamiento del tráfico sobre la carretera en estudio, identificando carreteras que generarían un tráfico desviado.

Previo a los trabajos de campo, se coordinará la ubicación de las estaciones de conteo y clasificación vehicular, así como la (s) estaciones de encuestas origen – destino, censo de carga y plaqueo vehicular, con los Especialistas de Tráfico y Evaluación Socioeconómica de la Gerencia de Estudios de Provias Descentralizado, la no coordinación podría ser causal de invalidez de los trabajos de campo.

Los conteos de tráfico vehicular se realizarán como mínimo en dos (02) estaciones y durante 7 días consecutivos, durante las 24 horas. Los conteos de tráfico deberán efectuarse según el formato del Ministerio de Transportes.

De no existir conteo de vehículos se deberá realizar la conversión del medio de transporte utilizado (embarcaciones fluviales) a vehículos que transitarán por la vía o puente.

Las encuestas Origen/Destino se realizarán como mínimo 3 días (incluyendo un día no laborable) durante 24 horas al día, las muestras de las encuestas deben representar por lo menos el 40% de los vehículos aforados en los días de trabajo. Se podría realizar encuestas de embarcaciones fluviales si la situación lo requiriera.

El trabajo de control de velocidades se realizará como mínimo en dos puntos, el Consultor realizará trabajo de control de velocidades para determinar el tiempo mínimo, máximos y tiempos promedios en los cuales incurren los pobladores de la zona en cruzar de un extremo al otro del río.

Control de velocidades, el consultor realizará trabajo de control de velocidades para determinar el tiempo mínimo, máximos y tiempos promedios en los cuales incurren los pobladores de la zona en cruzar el río.

El tráfico actual deberá presentarse en términos de IMDA (Índice Medio Diario Anual) y en forma desagregada por tipología vehicular.

Se proyectará la demanda a lo largo del horizonte de evaluación del proyecto, señalando los parámetros y metodología utilizada.

Proyectará la demanda en base a la tasa de crecimiento poblacional para vehículos de pasajeros y tasa de crecimiento del PBI Departamental o Regional para vehículos de carga.

Se efectuarán proyecciones de tráfico para cada tipo de vehículo, considerando la tasa anual de crecimiento calculada y debidamente fundamentada, según corresponda, a la tendencia histórica o proyecciones de carácter socio económico (PBI, tasas de motorización, proyecciones de la población, evolución del ingreso, etc.; al respecto puede considerarse las tasas de crecimiento disponible a nivel del INEI. Se identificará el tránsito normal, el generado y de ser el caso el tránsito desviado. El consultor presentará las metodologías, criterios o modelos empleados para el cálculo y proyecciones del tránsito normal, generado y derivado.

De considerarse tráfico generado se podrá asumir un 10% o 15% del tráfico normal (tráfico actual). De considerarse mayor, deberá de analizarse el aumento de las actividades económicas debido al proyecto.

Análisis de la demanda del transporte público y tránsito no motorizado peatones, ciclistas, arreo de ganado.

Situación existente entre zonas urbanas y sus accesos

Seguridad de viaje y de la población. Impacto de la condición de viaje en zona urbana respecto de la funcionalidad de la carretera.

Análisis de posibles cambios cualitativos en la composición vehicular de la demanda.



Sin carácter limitativo el Estudio de tráfico deberá contener como mínimo el siguiente contenido:

El contenido del Estudio de Tráfico:

1 CONTEXTO GENERAL

1. Objetivos del Estudio de Tráfico
 - Objetivo General
 - Objetivo Específico
2. Alcances
3. Normativa Aplicada
4. Antecedentes Técnicos

2 SITUACION ACTUAL

2.1 CARACTERISTICAS GENERALES Y METODOLOGIA DEL CONTEO

- 2.1.1 Características Generales del Conteo
- 2.1.2 Metodología del Conteo
- 2.1.3 Factores de Corrección Estacional

2.2 CONTEO DE TRAFICO VEHICULAR CLASIFICADO

- 2.2.1 Resultados Directos del Conteo Vehicular
 - Resultados de los Conteos
 - Clasificación Vehicular Promedio
 - Variación Diaria
 - Variación Horaria
 - Índice Medio Diario (IMD)
 - a) Tramo 1:
 - b) Tramo 2:

2.3 CENTRO DE DEMANDA

- 2.3.1 Tramo 1
- 2.3.2 Tramo 2

2.4 OTROS ASPECTOS

- 2.4.1 Análisis de Demanda del Transporte Publico
- 2.4.2 Análisis de Transporte No Motorizado (peatones, ciclistas, arreo de ganado)
- 2.4.3 Situación Existente en Zona Urbanas y sus Accesos
- 2.4.4 Suficiencia y Capacidad de la Infraestructura Vial Existente y Proyectada
- 2.4.5 Seguridad de Viaje y de la Población
- 2.4.6 Análisis de Impacto de Diversas Velocidades de Diseño Sobre la Demanda
- 2.4.7 Análisis de Posibilidad de Cambios Cuantitativos en la Composición Vehicular

2.5 ENCUESTAS ORIGEN - DESTINO

- 2.5.1 Objetivo del Estudio
- 2.5.2 Características Generales y Metodología
- 2.5.3 Análisis de Encuestas Origen Destino de pasajeros
- 2.5.4 Análisis de Encuestas Origen Destino de Carga
- 2.5.5 Calculo de factores de elevación a IMDA
- 2.5.6 Matrices de viajes Departamento, Provincia y Distritos expresadas en IMDA

2.6 VELOCIDAD PROMEDIO DE CIRCULACIÓN Y TIEMPOS DE VIAJE POR TIPO DE VEHICULO

- 2.6.1 Objetivo del Estudio
- 2.6.2 Características Generales y Metodología
- 2.6.3 Resultados

3 PROYECCIÓN DEL TRÁFICO

- 3.1 Generalidades
- 3.2 Metodología
- 3.3 Tráfico Normal
- 3.4 Proyecciones De Tráfico Normal
- 3.5 Tráfico Generado Y Desviado
- 3.6 Tráfico Total



4 CENSO DE CARGA

- 4.1 Objetivo del Estudio
- 4.2 Características Generales y Metodología
- 4.3 Calculo de Factores Destructivos
- 4.4 Calculo de Ejes Equivalente
- 4.5 Calculo de ESAL
- 4.6 Resultados para el Censo de Carga

5 CONCLUSIONES Y RECOMENDACIONES

6 ANEXOS

ANEXO A	FORMATOS DE CAMPO
ANEXO B	CONTEO DE TRÁFICO
ANEXO C	VEHÍCULOS NO MOTORIZADOS
ANEXO D	ENCUESTA ORIGEN DESTINO CARGA
ANEXO E	ENCUESTA ORIGEN DESTINO PASAJEROS
ANEXO F	MATRICES CARGA – PASAJERO
ANEXO G	PLAQUEO VEHICULAR
ANEXO H	CENSO DE CARGA
ANEXO I	FACTOR DE CORRECCIÓN
ANEXO J	MAPA CON RESULTADOS (IMDA, VELOCIDADES, ESAL, MATRIZ DE VIAJES)
ANEXO K	PANEL FOTOGRAFICO
ANEXO L	CERTIFICADO DE CALIBRACION DE BALANZA
ANEXO M	HOJAS DE CAMPO



ANEXO 3

ESTUDIO DE TOPOGRAFÍA, TRAZO Y DISEÑO VIAL

1. Levantamiento Topográfico y Trazo.

Para el cálculo de las coordenadas (UTM) de los vértices de la poligonal definitiva, se tomarán como referencia las coordenadas de los hitos geodésicos oficiales (IGN) más cercanos que existan en la zona. Los cuales deberán ser presentados con las fichas otorgadas por el IGN y su comprobante de adquisición.

La georreferenciación se hará estableciendo pares de puntos de control geográfico (Distanciados entre 200 m. a 500 m.) mediante coordenadas UTM con una equidistancia no mayor de 5 Km. ubicados a lo largo de la carretera. Los puntos seleccionados estarán en lugares cercanos y accesibles que no sean afectados por las obras o por el tránsito peatonal y de acémilas. Los puntos serán monumentados en concreto de manera fija con placas de bronce, asegurando su permanencia en el terreno.

Las dimensiones de la monumentación serán de acuerdo a lo especificado de la siguiente manera:

1. Puntos Geodésicos: Monumentación en concreto de manera fija (la base y tope será cuadrangular de 0.40m de lado, la profundidad será según el terreno, no menor de 0.60m) con su respectiva placa de bronce, donde irá la numeración y tipo de orden del punto geodésico.

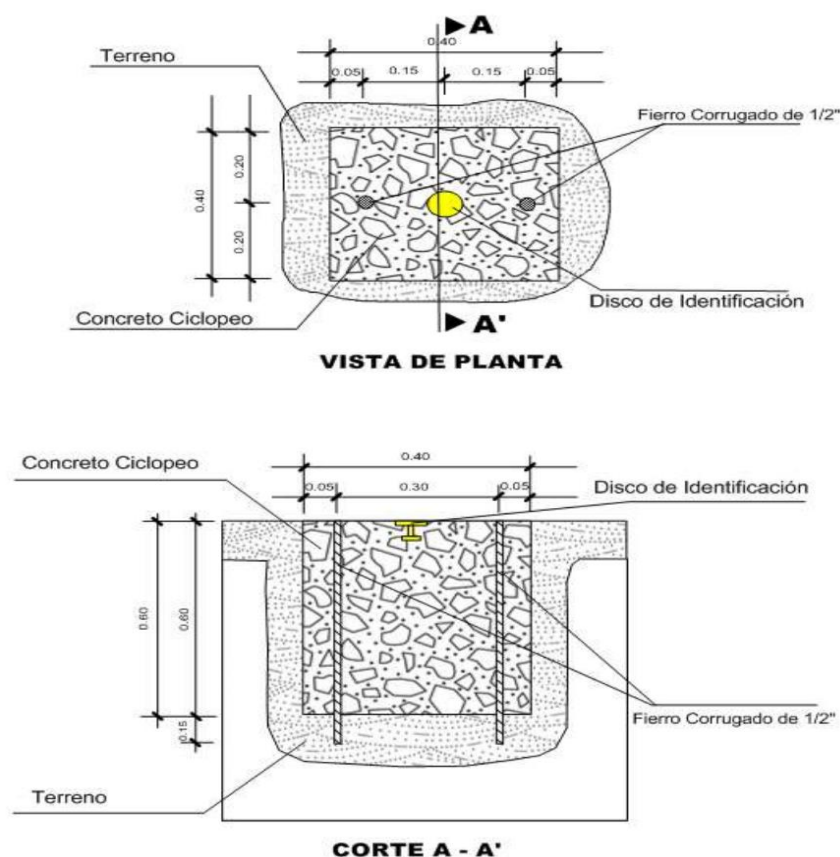

La placa de bronce tendrá las siguientes características:

- ✓ La parte superior será de forma circular de 70 mm de diámetro, con un espesor de 5 mm.

La identificación tendrá inscritas las siguientes especificaciones:

- En el espacio 1, irá el nombre de la Institución se ubicará en el área establecida de forma centrada con el tipo de letra Arial y de 4 mm.
- En el espacio 2, irá el escrito "SE PROHIBE DESTRUIR" de forma centrada y con el tipo de letra Arial y de 3 mm.
- En el espacio 3, irá el escrito "PROPIEDAD DEL ESTADO" de forma centrada y con el tipo de letra Arial y de 4 mm.
- En el espacio 4, irá el orden del punto con el tipo de letra Arial y de 10 mm.
- En el espacio 5, irá un triángulo equilátero de 7 mm, con un punto de 1 mm en el centro.
- En el espacio 6, irá el código del punto a establecer y se escribirá con el tipo de letra Arial y de 5 mm.



- En el espacio 7, irá en tres cifras el mes que fueron tomados los datos de los satélites con tipo de letra Arial y de 4 mm.
- En el espacio 8, irá el año de la observación con el tipo de letra Arial y de 4 mm.

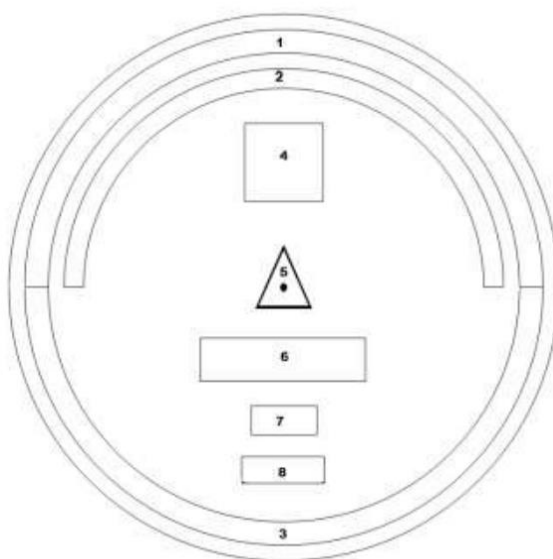

- ✓ La parte media tendrá una longitud de 60 mm. de forma tubular, con un grosor de 10 mm.

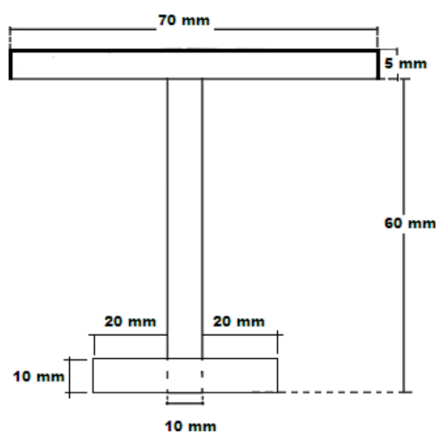

- ✓ La parte inferior de anclaje será en forma de cruz de forma tubular de 10 mm de grosor y de 50 mm de longitud.

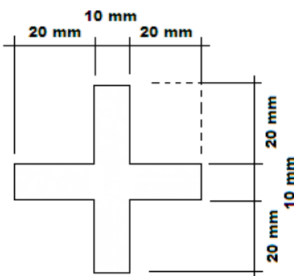

2. BM's y Poligonal de Apoyo: Monumentación en concreto de manera fija (la base será circular con un diámetro mínimo de 10" y profundidad según el terreno no menor a 0.40m) con una varilla de hierro de ½" de longitud 0.30m, que sobresalga 1 cm.

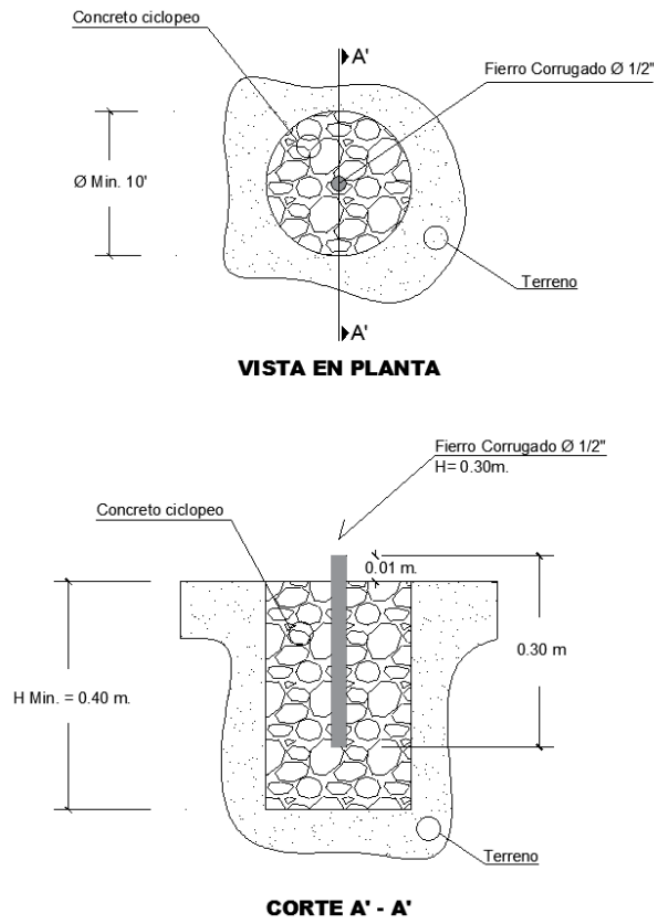

Se presentará el panel fotográfico de procedimiento constructivo de la Monumentación de los puntos geodésicos, BM's y poligonal de apoyo, así mismo se deberá presentar el panel fotográfico de los trabajos topográficos en forma secuencial.

El sistema de referencia será único para cada proyecto y todos los trabajos topográficos necesarios para este proyecto estarán referidos a ese sistema. Se utilizará coordenadas planas (topográficas) en vértices de coordenadas UTM. Las cotas o elevaciones se referirán al nivel medio del mar.

El método utilizado para orientar el sistema de referencia y para ligarlo al sistema UTM del IGN se describirán en la memoria descriptiva.

Para efectos de la georreferenciación, debe tenerse en cuenta que el Perú está ubicado en las zonas 17, 18, 19 y en las bandas M, L, K, según la designación UTM. El elipsoide utilizado es el World Geodetic System 1984 (WGS-84).

Los puntos de la poligonal definitiva y los PI's del eje del diseño geométrico deberán ser replanteados y referidos a marcas en el terreno; dichos puntos se monumentarán en concreto de manera que sean inamovibles y, en el caso de los puntos de poligonal, se ubicarán fuera del área de las explanaciones.

El ajuste topográfico se efectuará en relación a los puntos de control geográfico contiguos.

El consultor deberá presentar los sustentos de la compensación de la poligonal establecida para el levantamiento topográfico.

Las nivelaciones se cerrarán cada 500 m colocándose un Bench-Mark (BM) de concreto en lugares debidamente protegidos, referidos a otros puntos inamovibles con marcas en el terreno y fuera del alcance del área de explanaciones. Se adjuntará al estudio fichas técnicas (registro fotográfico y croquis de ubicación) de los BM's; además, presentará, la verificación de cierre de cada BM.

Los trabajos de nivelación y seccionamiento se harán en todas las estacas del eje. Tomando como punto de referencia las cotas de los BM's.



La precisión de los trabajos topográficos, tanto en altimetría como en planimetría, se verificará teniendo en cuenta las tolerancias máximas permitidas en la normativa vial vigente (ver Tabla 102-01 de EG-2013).

El estacado de la vía debe ser cada 20 m en tangente y no mayor de 10 m en curvas, dichas estacas estarán niveladas y marcadas convenientemente, para poder ser identificadas en la ejecución del estudio. Estas distancias se reducirán en casos de existir variaciones importantes del terreno que sean necesarios mostrar en los planos.

Se estacarán todos los puntos importantes del eje, como los PCs, PIs, PTs, ubicación de obras de arte y drenaje (indicando inicio y fin), entre otros.

Las secciones transversales serán levantadas en cada estaca del eje vial definido por EL CONSULTOR, en un ancho no menor de 30 m. a cada lado del eje, debiendo permitir la óptima evaluación del trazo a proyectar y de los volúmenes de movimiento de tierras.

Se efectuarán levantamientos topográficos complementarios en sectores que requieran mayor detalle como: canteras, depósitos de material excedente, campamentos, sectores críticos, puentes, cruces con otras vías, intersección de calles, canales, acequias, áreas que serán afectadas (propiedad de terceros) producto de la construcción de la vía. De igual manera, se realizarán levantamientos topográficos complementarios de las zonas arqueológicas identificadas, a fin de cuantificar y cualificar el nivel y tipo de impacto.

El levantamiento topográfico de las estructuras tipo puente que demande el proyecto, se deberá desarrollar en base al Manual de Hidrología, Hidráulica y Drenaje, y al Manual de Diseño de Puentes del MTC vigentes.

EL CONSULTOR deberá describir los trabajos topográficos realizados del terreno concerniente al estudio, entregar la base de datos y TIN (red de triángulos irregulares) de todos los levantamientos topográficos realizados.

Los informes deberán detallar las referencias preliminares consultadas, la descripción y las características técnicas del equipo utilizado para la toma de datos, la metodología seguida para los trabajos de campo, el procesamiento de los datos de campo y la obtención de los resultados. Deberá indicarse las áreas levantadas, longitud de poligonales, magnitud de los errores de cierre, localización de puntos de control y puntos para replanteo.

El Consultor deberá proporcionar personal calificado, el equipo necesario y materiales que se requieran para el levantamiento topográfico, replanteo, estacado, referenciación, monumentación, cálculo y registro de datos para el control del proyecto. (Deberá tenerse en cuenta la normativa de seguridad vigente)

Se implementarán cuadrillas de topografía en número suficiente para tener un flujo ordenado de operaciones que permitan la ejecución de los trabajos de acuerdo a los programas y cronogramas propuestos.

Se deberá implementar el equipo de topografía necesario, capaz de trabajar con el grado de precisión necesario, que permita cumplir con las exigencias y dentro de los rangos de tolerancia especificados.

Trazo y Diseño Geométrico de la carretera

El proyecto será diseñado tomando como base preliminar los criterios expuestos en el estudio del Perfil, en lo que corresponde al trazado propuesto, rasante y la sección transversal del camino proyectado; cualquier cambio, deberá ser sustentando de forma técnica y económica en función a los estándares técnicos precisados en el Manual de Diseño Geométrico de Carreteras DG - 2018.

Utilizando los planos de levantamiento topográfico, el consultor proyectará el alineamiento horizontal y vertical de la vía (adecuándose en lo posible a la vía y rasante existente) y obtendrá perfiles y secciones definitivas de la misma, de manera que se obtengan los metrados con la suficiente aproximación. Todo este proceso se desarrollará con un software de diseño vial eficiente y confiable, el cual se presentará en formato digital editable con la data completa de dicho proceso.

El proyecto requiere conseguir un alineamiento horizontal homogéneo, donde tangentes y curvas se sucedan armoniosamente, evitando en lo posible la utilización de radios mínimos y pendientes máximas. Deberá clasificar la vía, indicar el código de la ruta en estudio, el tipo de estudio a realizar y mencionará el derecho de vía, para lo cual deberá coordinar con la autoridad competente.

Deberá proponer y justificar los parámetros y elementos básicos del diseño vial, como: velocidad directriz, sección transversal de diseño, tipo de superficie de rodadura, distancias de visibilidad de parada y sobrepaso, curvas horizontales, radio mínimo, peralte máximo, sobreanchos en curvas circulares, curvas verticales, pendientes mínimas y máximas, ancho de calzada, ancho de bermas y plazoletas de cruce, en concordancia con la clasificación del camino, la demanda proyectada, el tipo de topografía, suelos, clima, etc., según lo más conveniente de acuerdo al Manual de



Diseño Geométrico de Carreteras DG - 2018 y al Manual de Especificaciones Técnicas Generales para Construcción EG-2013.

En lo posible, en las zonas que no tengan el ancho indicado se deberá coordinar con las autoridades y propietarios de los terrenos para lograr mejorar el ancho de la vía en estudio.

El Consultor deberá presentar en formato digital editable los cálculos de diseño de sobreanchos y transición de peralte de todas las curvas.

El diseño tendrá en cuenta los niveles y límites de las construcciones existentes. Asimismo, deberá tenerse en cuenta que las características de la vía deberán concordar con las características de las estructuras que se propongan.

Para reducir posibles afectaciones a viviendas, muros, cultivos, infraestructura social como escuelas, iglesias, clínicas, cementerios, etc; la alternativa de trazado del proyecto deberá ser analizado en forma conjunta con el equipo para la elaboración del PACRI del proyecto.

CONTENIDO MINIMO DEL ESTUDIO DE TOPOGRAFÍA, TRAZO Y DISEÑO VIAL

1. ASPECTOS GENERALES
 - 1.1. ANTECEDENTES
 - 1.2. OBJETIVO
 - 1.3. UBICACIÓN DEL PROYECTO
 - 1.4. ACCESOS A LA VIA
 - 1.5. SITUACION ACTUAL DE LA VIA
 - 1.6. CRUCE DE CENTROS POBLADOS
2. TRABAJOS DE CAMPO
 - 2.1. GENERALIDADES
 - 2.2. GEOREFERENCIACIÓN
 - 2.3. TOPOGRAFIA
 - 2.4. TRAZO
3. DISEÑO GEOMETRICO
 - 3.1. NORMAS DE DISEÑO
 - 3.2. DERECHO DE VIA
 - 3.3. INDICE MEDIO DIARIO ANUAL DE TRANSITO (IMDA)
 - 3.4. CLASIFICACIÓN DE LA CARRETERA
 - 3.5. VELOCIDAD DE DISEÑO
 - 3.6. VEHICULO DE DISEÑO
 - 3.7. DISTANCIA DE VISIBILIDAD
 - 3.8. ALINEAMIENTO HORIZONTAL
 - 3.9. ALINEAMIENTO VERTICAL
 - 3.10. COORDINACIÓN ENTRE EL DISEÑO HORIZONTAL Y EL DISEÑO VERTICAL
 - 3.11. SECCION TRANSVERSAL
4. CONCLUSIONES Y RECOMENDACIONES

ANEXOS

- 01 INFORME DE GEOREFERENCIACIÓN
- 02 COMPENSACIÓN DE POLIGONALES
- 03 CIERRES DE NIVELACIÓN DE BM's
- 04 CERTIFICADOS DE CALIBRACIÓN DE EQUIPOS
- 05 CERTIFICADOS DE SOFTWARE
- 06 PANEL FOTOGRAFICO (En cada entregable el especialista en topografía, trazo y diseño vial deberá aparecer por lo menos en dos fotos).

Nota: las informaciones obtenidas en el Estudio de Tráfico deberán ser considerada para el presente trazo y diseño Vial.



ANEXO 4

HIDROLOGÍA, HIDRÁULICA Y DRENAJE

El sistema de drenaje es un aspecto importante para cualquier tipo de intervención de los trabajos en una carretera (construcción, mejoramiento, rehabilitación y mantenimiento), ya que el funcionamiento del sistema de drenaje (alcantarillas de paso, tajeas, badenes y desviadores de agua, cunetas, subdrenes y puentes) permite la durabilidad y preservación de la vida útil de la calzada y del medio ambiente. Para el mejoramiento de la carretera se tendrá en cuenta las siguientes consideraciones:

- a) Revisar y recopilar la información hidrometeorológica y cartográfica disponible en la zona de estudio, elaboradas o monitoreadas por instituciones autorizadas (IGN, Senamhi, etc.). La representatividad de la información debe contar con un mínimo de 30 años de registro, incluyendo los años en que se han registrado los eventos del fenómeno “El Niño”. La información debe ser presentada con el sello de las entidades. En caso se utilice información cartográfica espacial indicar la fuente de donde la obtuvo.
- b) Describir las condiciones actuales de las estructuras de drenaje existente y/o cursos de agua. Se debe incluir los sectores críticos de la vía.
- c) Elaborar el análisis estadístico de la precipitación, incluyendo los cálculos y resultados de la prueba de bondad de ajuste, precipitaciones para diferentes períodos de retorno y las curvas de intensidad – duración – frecuencia. El análisis de frecuencia se efectuará con aplicación de un mínimo de cuatro (04) distribuciones de probabilidad.
- d) Determinación del Periodo de Retorno de acuerdo al tipo de estructura de drenaje propuesta.
- e) Delimitación de las cuencas, subcuencas y/o quebradas que son interceptadas por la carretera. Se debe incluir cuadros con los parámetros geomorfológicos de cada cuenca incluyendo el área, perímetro, longitud de cauce, cota máxima y mínima del cauce, tiempo de concentración, caudal máximo en el punto de drenaje, etc.
- f) Determinación del caudal máximo de cada estructura de drenaje propuesta mediante modelos hidrológicos computarizados o modelos hidrológicos adecuados, previo análisis de la cuenca hidrográfica, precipitaciones y descargas. Para el caso de puentes, se deberá considerar el cálculo del caudal sólido (en caso de corresponder).
- g) Elaborar las fichas técnicas de campo de las estructuras existentes, así como; el inventario de las estructuras de drenaje existentes y/o cruces de agua y plantear la alternativa de solución según su estado situacional de cada una de ellas, según el formato modelo que recomienda el “Manual de inventarios viales” R.D. N° 09-2014-MTC/14. A continuación se incluyen los parámetros mínimos que debe incluir el inventario:



OBRAS DE ARTE

Alcantarillas de concreto

N°	EST.	TIPO	ESTADO	OBSERVACION
01	0+220	CONCRETO	REGULAR	EXISTENTE
02	0+832	CONCRETO	REGULAR	EXISTENTE
03	01+025	CONCRETO	REGULAR	EXISTENTE
04	01+316	CONCRETO	REGULAR	EXISTENTE
05	02+025	CONCRETO	REGULAR	EXISTENTE
06	02+209	CONCRETO	REGULAR	EXISTENTE
07	02+610	CONCRETO	REGULAR	EXISTENTE
08	02+860	CONCRETO	REGULAR	EXISTENTE
09	03+038	CONCRETO	REGULAR	EXISTENTE
10	03+260	CONCRETO	REGULAR	EXISTENTE
11	03+426	CONCRETO	REGULAR	EXISTENTE
12	03+976	CONCRETO	REGULAR	EXISTENTE
13	04+092	CONCRETO	REGULAR	EXISTENTE
14	04+193	CONCRETO	REGULAR	EXISTENTE
15	04+810	CONCRETO	REGULAR	EXISTENTE
16	05+100	CONCRETO	REGULAR	EXISTENTE
17	05+198	CONCRETO	REGULAR	EXISTENTE
18	05+345	CONCRETO	REGULAR	EXISTENTE
19	06+050	CONCRETO	REGULAR	EXISTENTE
20	06+240	CONCRETO	REGULAR	EXISTENTE
21	06+500	CONCRETO	REGULAR	EXISTENTE
22	07+028	CONCRETO	REGULAR	EXISTENTE
23	07+280	CONCRETO	REGULAR	EXISTENTE
24	07+315	CONCRETO	REGULAR	EXISTENTE
25	07+468	CONCRETO	REGULAR	EXISTENTE
26	07+600	CONCRETO	REGULAR	EXISTENTE
27	07+750	CONCRETO	REGULAR	EXISTENTE
28	07+808	CONCRETO	REGULAR	EXISTENTE
29	07+840	CONCRETO	REGULAR	EXISTENTE
30	07+920	CONCRETO	REGULAR	EXISTENTE
31	08+530	CONCRETO	REGULAR	EXISTENTE
32	09+155	CONCRETO	REGULAR	EXISTENTE
33	09+608	CONCRETO	REGULAR	EXISTENTE
34	09+790	CONCRETO	REGULAR	EXISTENTE
35	09+941	CONCRETO	REGULAR	EXISTENTE
36	10+450	CONCRETO	REGULAR	EXISTENTE
37	11+001	CONCRETO	REGULAR	EXISTENTE
38	11+674	CONCRETO	REGULAR	EXISTENTE
39	11+910	CONCRETO	REGULAR	EXISTENTE
40	12+127	CONCRETO	REGULAR	EXISTENTE
41	12+420	CONCRETO	REGULAR	EXISTENTE
42	12+620	CONCRETO	REGULAR	EXISTENTE
43	13+450	CONCRETO	REGULAR	EXISTENTE
44	13+950	CONCRETO	REGULAR	EXISTENTE
45	15+240	CONCRETO	REGULAR	EXISTENTE
46	15+490	CONCRETO	REGULAR	EXISTENTE
47	15+655	CONCRETO	REGULAR	EXISTENTE
48	16+035	CONCRETO	REGULAR	EXISTENTE
49	16+210	CONCRETO	REGULAR	EXISTENTE
50	16+395	CONCRETO	REGULAR	EXISTENTE
51	17+150	CONCRETO	REGULAR	EXISTENTE
52	18+497	CONCRETO	REGULAR	EXISTENTE



N°	APORTE	PROGRESIVA	Tipo de Obras de Arte/Drenaje	Estado Actual
57	-	21+450	Alcantarilla	Proyectado
58	-	21+690	Alcantarilla	Proyectado
59	-	21+770	Alcantarilla	Proyectado
60	-	22+970	Alcantarilla	Proyectado
61	-	23+375	Alcantarilla	Proyectado
62	-	25+195	Alcantarilla	Proyectado
63	-	26+076	Alcantarilla	Proyectado
64	-	28+200	Alcantarilla	Proyectado
65	-	30+260	Alcantarilla	Proyectado
66	-	30+927	Alcantarilla	Proyectado
67	-	31+183	Alcantarilla	Proyectado
68	-	31+752	Alcantarilla	Proyectado
69	-	31+927	Alcantarilla	Proyectado

Acueducto

N°	EST.	TIPO	ESTADO	OBSERVACION
01	21+450	ACUEDUCTO	REGULAR	EXISTENTE

Pontón

N°	EST.	TIPO	ESTADO	OBSERVACION
01	01+720	CONCRETO ARMADO	REGULAR	EXISTENTE

Puentes

N°	EST.	TIPO	ESTADO	OBSERVACION
01	21+920	CONCRETO ARMADO	BUENO	EXISTENTE
02	26+330	CONCRETO ARMADO	BUENO	EXISTENTE
03	32+296	CONCRETO ARMADO	BUENO	EXISTENTE

Muro de Contención

N°	PROG.	TIPO	ESTADO	OBSERVACION
1	0+000	CONCRETO	REGULAR	EXISTENTE
2	0+328	CONCRETO	REGULAR	EXISTENTE
3	0+313	CONCRETO	REGULAR	EXISTENTE

CANTERAS

Existe 01 cantera que se encuentra en la comunidad de Marangally

N°	EST.	AREA	OBSERVACION
01	11+470	2500 M2	SE ENCUENTRA EN LA COMUNIDAD DE MARANGALLAY A 11.470 KM

FUENTES DE AGUA

Existe 03 fuentes de agua

N°	EST.	DESCRIPCION	OBSERVACION
01	06+700	FUENTE DE AGUA	TERRENO COMUNAL
02	21+920	FUENTE DE AGUA	TERRENO COMUNAL
03	26+330	FUENTE DE AGUA	TERRENO COMUNAL



NOTA: Estos cuadros son muy importantes y fundamentales, aquí EL CONSULTOR debe indicar, señalar, describir, detallar, la situación actual de la estructura de drenaje existente (BUENO - REGULAR), y en el caso de que no hubiera estructura de drenaje alguna, se debe indicar "PROYECTADO" en la segunda columna, la cual ya es identificada con la progresiva correspondiente. También, sería importante colocar las coordenadas UTM y su altitud de cada una de ellas en la recopilación de información de campo. Cabe recalcar que la definición y determinación de la cantidad de estructuras de drenaje u obras de arte del proyecto, debe obligatoriamente estar descrita en el cuadro propuesto.

- h) Elaborar los planos de ubicación, red de estaciones, delimitación de cuencas, planos del sistema de drenaje de toda la vía en estudio, planos de perfil de las estructuras transversales propuestas donde se vea todos los parámetros de diseño. El plano de cuencas debe contener el eje de la vía y la ubicación hidrográfica, desde, ríos y cuencas aportantes y demás referencias.
- i) Además, presentar los planos típicos de las estructuras transversales proyectadas; secciones típicas de las estructuras longitudinales propuestas y/o por reemplazar, planos a nivel de detalle de todas las estructuras de drenaje consideradas con sus respectivas especificaciones técnicas.
- j) Incluir los anexos de cálculo y salidas de programas utilizados (con la información fuente editable), para la verificación de los resultados hidrológicos e hidráulicos.
- k) En caso se requiera reemplazar estructuras existentes, la sección hidráulica de las estructuras proyectadas debe ser igual o mayor a las originales.
- l) Debe ponerse énfasis en el óptimo funcionamiento del sistema de drenaje: cuneta y la alcantarilla de desfogue o de alivio, teniendo en cuenta que la solución que se plantee garantice la operatividad del drenaje superficial en las épocas de avenida.
- m) El dimensionamiento de las obras de drenaje a proyectar/ reemplazar se efectuará de acuerdo a los resultados del Estudio de Hidrología, basado en series estadísticas a partir de la información meteorológica de eventos máximos disponibles en el área del estudio.
- n) Las capacidades hidráulicas de las cunetas se diseñarán en función a la precipitación máxima diaria de la estación seleccionada para el análisis y el área de influencia.
- o) De acuerdo a la evaluación de campo y propuestas de diseño, de ser necesario se deberán definir los sectores que requieran elevar la cota de la rasante por razones de hidrología y drenaje.
- p) Para el caso de alcantarillas, badenes, y cunetas, se deberá analizar y determinar: tipo, ubicación (progresiva), parámetros hidráulicos y dimensiones finales.
- q) Para el caso de Puentes, se deberá analizar y determinar: ubicación (progresiva), sentido del flujo, topografía y/o batimetría detallada del cauce de acuerdo a lo indicado en el Manual de Hidrología, Hidráulica y Drenaje del MTC, nivel de aguas máximas extraordinarias NAME, nivel de aguas mínimas NAMIN, socavaciones (general, contracción, local), borde libre, parámetros hidráulicos, y dimensiones finales, y la sección transversal en el eje del puente, visualizándose todos los niveles solicitados para su determinación. Además, se deberá incluir el diseño de las obras de encauzamiento y/o protección de ser el caso.
- r) Se deberá realizar el muestreo y caracterización del material del lecho, con el objetivo de determinar el tamaño representativo que englobe todo el espectro de tamaño presente en él, de acuerdo al Manual de Hidrología, Hidráulica y Drenaje del MTC.
- s) Para el caso de defensas ribereñas, se deberá analizar y determinar: tipo, ubicación, NAME y socavación, adjuntando el diseño y los planos respectivos.
- t) En el capítulo de Obras Proyectadas y CONCLUSIONES, consolidar cuantitativamente las estructuras de drenaje propuestas en el estudio.
- u) Toda documentación relacionada a la obtención de la información hidrológica y cartográfica básica necesaria que permita definir el régimen hídrico en la zona de estudio, es responsabilidad de EL CONSULTOR y deberá formar parte del informe técnico respectivo.
- v) Para los cálculos hidrológicos e hidráulicos se debe tomar en cuenta las consideraciones dadas en el Manual de Hidrología, Hidráulica y Drenaje del MTC. (versión vigente).
- w) Para el caso de subdrenaje, se deberá tomar las muestras de suelo, cuyo valor de humedad, valide la necesidad de colocar dicha estructura.



- x) Las estructuras de drenaje propuestas, deben plantearse de forma coordinada con el área de estructuras, que garantice su funcionalidad y durabilidad. El listado final de las estructuras propuestas servirá para generar el presupuesto del proyecto.

Para Puentes (consideraciones adicionales)

Se determinará las dimensiones del puente y obras de protección, estimación de caudales, niveles de aguas máximas y profundidades de socavación, en base a las siguientes consideraciones:

- a) Evaluación de la ubicación correcta del puente, en coordinación con otras especialidades es decir todo puente debe estar ubicado en un lugar estable y en un tramo recto, asimismo debe tenerse muy en cuenta la alineación de las cimentaciones, estribos, pilares y todo elemento mojado del puente debe estar correctamente alineado con la corriente.
- b) Evaluación de la estabilidad del cauce. Inspección ocular de posibles sitios del puente para determinar los materiales que forman su lecho, sus márgenes y los problemas de fundación que se encontraron en la construcción de otros puentes existentes sobre el mismo cauce.
- c) La sección del cauce del río deberá ser definido lo más real posible para poder cuantificar el volumen de descarga que pasa por el eje y para ser más exactos el nivel del fondo del río, así también la determinación de las planicies de inundación, para ello se deberá efectuar la batimetría de ser necesario.
- d) Recopilación de información hidrometeorológica (precipitaciones máximas en 24 horas) y/o hidrométricas (caudales máximos mensuales) con un periodo de registro mínimo de 30 años o en su defecto completar y/o extender las mismas mediante métodos adecuados.
- e) El periodo de retorno dependerá de la importancia de la estructura, consecuencias de su falla y análisis de riesgo en función a la vida útil del puente, debiéndose garantizar un periodo de retorno mayor para el diseño de la cimentación del mismo.
- f) Previo análisis de la cuenca hidrográfica, precipitaciones y/o descargas se determinará el caudal de diseño de la estructura mediante un modelamiento hidrológico (HEC-HMS o similar) y/o modelos hidrológicos adecuados, se determinará en forma consistente, los resultados serán sustentados con la presentación de las respectivas hojas de las salidas del modelo. Se deberá considerar información hidrométrica (de existir), para la calibración del modelo empleado.
- g) Estimar el nivel de aguas máximas extraordinario (NAME) considerando la nueva estructura proyectada mediante un modelamiento hidráulico (HEC-RAS o similar). Dicho análisis se deberá efectuar mediante una topografía y/o batimetría detallada del cauce de acuerdo a lo indicado en el Manual de Hidrología, Hidráulica y Drenaje del MTC. En caso sea conveniente, se puede emplear modelos bidimensionales (2D), para definir la llanura de inundación en la zona de influencia del puente.
- h) Definir la luz del puente según las consideraciones de la teoría del régimen hidráulico, si es necesario; para un equilibrio dinámico del cauce.
- i) Determinar las dimensiones y características geométricas del puente (luz, altura, borde libre, esviajamiento, etc.) las cuales deberán estar sustentadas consistentemente sobre la base de las características topográficas, hidráulicas e hidrodinámicas del río sobre el cual estará ubicado el puente.
- j) En cuanto a la altura mínima libre recomendable para el tablero del puente (borde libre) se establecerá de acuerdo a la zona donde esté ubicado la estructura (Selva, Sierra o Costa). Debiendo considerar el material sólido (troncos, árboles, palizadas, etc.)
- k) Para la cimentación del puente se estimará la profundidad de socavación potencial total (general, por contracción y local) en el lugar de emplazamiento de los estribos del puente, en base a la granulometría del cauce y modelos hidráulicos apropiados
- l) En relación a los problemas de geodinámica que incidan en el puente se debe analizar y plantear la solución del problema desde el punto de vista hidráulico, previo análisis y revisión de las otras especialidades. Presentar análisis, conclusiones y recomendaciones.
- m) Planteamiento de las obras de protección y/o encauzamiento de ser el caso, previo análisis del comportamiento del régimen hidráulico y geodinámico, especialmente aguas arriba del puente.



n) Planteamiento del drenaje del puente, así como, el drenaje longitudinal y transversal en los accesos del mismo.

o) Se deberán presentar los siguientes planos:

Planta, perfil y secciones del cauce, en la zona de influencia del puente. Planos de sección transversal de los puentes con los parámetros hidráulicos (NAME, NAMIN, borde libre, socavación). Planos de planta y perfil de estructuras especiales y estructuras proyectadas en los accesos si las hubiera. Planos de ubicación de los puntos de muestreo del estudio de suelos. Planos de planta, perfil y secciones de las obras de protección y/o encauzamiento. Estos planos deberán ser elaborados, previa coordinación con las otras especialidades involucradas.



ANEXO 05

ESTUDIO DE SUELOS, CANTERAS, FUENTES DE AGUA Y DISEÑO DEL PAVIMENTO

Los presentes Términos de referencia no son limitativos ni reemplazan al conocimiento y aplicación de los principios básicos y buenas prácticas de la ingeniería, por tanto, el consultor será el responsable de la calidad de los estudios a él encomendados.

Estudio de Suelos

Los trabajos a efectuarse tanto en campo, laboratorio y gabinete, están orientados a desarrollar las actividades que permitan evaluar la conformación del terreno natural, establecer las características físico-mecánicas del terreno natural y la estructura de la subrasante sobre la cual se apoyará el pavimento.

Se recopilará información sobre las características y estado de la superficie existente en el tramo proyectado, por donde se habrá de construir la vía.

EL CONSULTOR debe desarrollar el estudio a lo largo de la franja del trazo proyectado (incluyendo variantes y zonas de ampliación de plataforma); en base a la Sección Suelos y Pavimentos del Manual de Carreteras “Suelos, Geología, Geotecnia y Pavimentos” del MTC, normas nacionales e internacionales aplicables.

Los trabajos están orientados a desarrollar las actividades que permitan evaluar la conformación del terreno natural y la estructura de la sub rasante sobre la cual se proyectará el pavimento, para lo cual como mínimo:

- a) Se recopilará toda la información sobre las características y estado del terreno, superficie de rodadura o pavimento existente a lo largo del tramo por donde se habrá de construir o mejorar la vía.
- b) EL CONSULTOR deberá establecer el Perfil Estratigráfico (Horizontal 1:10000 y Vertical 1:12.5) del suelo por donde está proyectada la vía.
- c) EL CONSULTOR para definir el Perfil Estratigráfico deberá efectuar prospecciones de estudio. Las prospecciones no deben ser menores de 04 por km (una cada 250 m. mínimo), distanciadas uniformemente, en forma alternada (izquierda – derecha) y dentro de la faja (ancho de calzada) de la vía proyectada.
- d) En caso de haber diferenciación en las características de los estratos entre calicatas contiguas o de encontrarse sectores críticos (suelos inestables, saturados, orgánicos, etc.) se hará una calicata adicional entre ambas. En caso de presentarse precipitaciones (lluvias) durante los trabajos de prospecciones, estos deberán ser paralizados y reanudados una vez que se haya superado el evento.
- e) La profundidad de estudio será como mínimo de 1.50 m debajo de la línea de subrasante proyectada.
- f) EL CONSULTOR, presentará las vistas fotográficas de la totalidad de calicatas que efectúe, en las que se pueda apreciar con claridad las características de estas.
- g) EL CONSULTOR por cada calicata efectuada presentará un Registro de Excavación (columna estratigráfica), donde:
 - Indicara la ubicación (progresiva, lado, profundidad de la calicata, coordenadas UTM WGS84, nivel freático, N° de calicata, etc.).
 - Indicará los espesores y descripción, según la normativa ASTM – D2488 (tipo de material, color, humedad, compacidad, TM de bolonería y bloques, indicar en porcentaje, etc.) de cada uno de los estratos encontrados, (incluyendo la capa superficial).
 - Presentará vistas fotográficas de cada una de las calicatas, donde se aprecie las características de los suelos descritos (perfil estratigráfico, vista de cerca) y vista panorámica debidamente identificada.
 - Identificar la ubicación de calicata (media ladera, corte, relleno).
- h) EL CONSULTOR analizará y evaluará las muestras, ejecutando ensayos en el laboratorio de suelos y materiales en conformidad con las Normas MTC, ASTM, AASHTO y NTP, mismas que deben estar respaldados por certificados expedidos por un laboratorio; siendo responsable de la exactitud y confiabilidad de los resultados.
- i) Los ensayos de laboratorio de Mecánica de Suelos a efectuarse a las muestras de cada estrato encontrado en cada prospección (calicata), se desarrollarán de acuerdo al Manual de Ensayos de Materiales para Carreteras del MTC (Versión Vigente) y serán :
 - Análisis Granulométrico por tamizado
 - Humedad Natural
 - Límites de Atterberg (Limite Líquido, Limite Plástico, Índice de Plasticidad)
 - Clasificación de Suelos por los Métodos SUCS y AASHTO
- j) También se efectuará ensayos de Proctor Modificado y California Bearing Ratio (CBR) del terreno de fundación por:
 - i) Cada tipo de suelo y ii) Como control de su permanencia de éste, cada (01) kilómetro como máximo.
- k) Con la finalidad de establecer el CBR de Diseño, se efectuará el análisis de los suelos desde el punto de vista de capacidad de soporte para el pavimento proyectado, el cual concluirá en la sectorización de la carretera de ser posible. El CBR de diseño, para la estructuración del pavimento, es el valor de mayor incidencia en el sector, por lo que su cálculo obedece a la estadística de todos los ensayos de CBR efectuados y la totalidad de suelos encontrados.



- l) La cantidad de material muestreado debe ser tal que permita efectuar ensayos de verificación, en especial de los estratos seleccionados para la ejecución de Proctor y CBRs.
- m) EL CONSULTOR elaborará el Perfil Estratigráfico de la vía proyectada, considerando las cotas del terreno, en base a la información tomada en campo y a los resultados de ensayos de laboratorio; incluir un cuadro Resumen con las características físico mecánicas de cada uno de los estratos: Progresiva, número de Estrato, profundidad (m); Límites Líquido y Límite Plástico Índice de Plasticidad, Humedad Natural, clasificación SUCS y AASHTO, asimismo sus características de densidad-humedad (MDS y OCH), valor de capacidad de soporte CBR: al 95% y al 100%, ubicando cada uno bajo cada columna del Perfil Estratigráfico.
- n) Evaluará el Perfil Estratigráfico y de acuerdo a las características físico - mecánicas, determinará sectores críticos y sectores de características homogéneas.
- o) EL CONSULTOR deberá presentar un cuadro de calicatas, en donde indique: número de calicata, progresiva, lado y coordenadas UTM.
- p) EL CONSULTOR para cumplir con los plazos establecidos ensayará las muestras de suelos en el laboratorio de suelos y materiales de su propiedad y dependiendo de su capacidad operativa y/o rendimiento podrá encomendar los ensayos y pruebas a terceros; con el objeto de efectuar ensayos en laboratorios de manera simultánea y reducir el periodo de tiempo de la etapa de laboratorio. En ambos casos EL CONSULTOR será responsable de la exactitud y confiabilidad de los resultados
- q) EL CONSULTOR además de los Certificados de ensayos de laboratorio debe presentar cuadros Resúmenes de los Resultados de Ensayos, en donde se indique: Numero de Calicata, Progresiva, Muestra, Profundidad del Estrato, Porcentajes de Material Retenido en las Mallas: Nº 04 y Nº 200, Constantes Físicas (Límite Líquido e Índice de Plasticidad), Humedad Natural, Clasificación SUCS y AASHTO, Proctor (Máxima Densidad Seca y Optimo Contenido de Humedad) y CBR (al 95 y 100% de la MDS).
- r) EL CONSULTOR elaborará el Perfil Estratigráfico de la carretera en base a la información tomada en campo y a los resultados de ensayos de laboratorio y de acuerdo a lo señalado por la Highway Research Board representara en forma gráfica los tipos de suelos y características físico - mecánicas, espesor de los estratos, presencia de agua y demás observaciones que considere EL CONSULTOR. Evaluará el Perfil Estratigráfico y de acuerdo a las características físicas - mecánicas determinará sectores críticos y sectores de características homogéneas.
- s) Las calicatas deben ser protegidas, para su evaluación y estar debidamente referidas al sistema de poligonal del eje de la vía para su ubicación. Por seguridad vial, las calicatas serán debidamente rellenadas y compactadas una vez que haya sido concluida la evaluación y el muestreo de cada uno de los estratos de la prospección, en caso de incumplimiento el consultor asumirá la responsabilidad por los daños y perjuicios a terceros, además se aplicará una penalidad de 0.5% del monto total del contrato.
- t) La Memoria Descriptiva del Estudio de Suelos, deberá considerar la descripción de los suelos encontrados, condición actual de la superficie y condición estructural del terreno de fundación; ubicación de materiales inadecuados (suelos orgánicos y/o expansivos), suelos débiles (si los hubiera) presencia de nivel freático, análisis de la totalidad de los resultados de ensayos de laboratorio; con sus recomendaciones, tratamiento, soluciones y demás observaciones al respecto que considere EL CONSULTOR sobre los resultados de los ensayos.
- u) El estudio debe especificar las profundidades (espesores), anchos y longitudes de aquellos sectores donde se efectuaran mejoramientos, ya sea por la existencia de materiales inadecuados, suelos débiles en la superficie existente o de los trazos nuevos, indicando las características del material para el mejoramiento, el procedimiento constructivo y las dimensiones correspondientes.
- v) Dentro de la memoria descriptiva del estudio de suelos, EL CONSULTOR desarrollará, de ser el caso, el Capítulo de Estabilización de Suelos, en concordancia al Capítulo IX de la Sección Suelos y Pavimentos del Manual de Carreteras "Suelos, Geología, Geotecnia y Pavimentos", en el cual se analizarán y aplicaran criterios vigentes de estabilización de suelos, y en base a ellos definirá o descartará la necesidad de los mismos, precisando para cada sector la extensión (longitud, ancho y profundidad) respectiva. Finalmente, EL CONSULTOR debe seleccionar la mejor alternativa de estabilización de suelos, luego de un análisis Técnico.
- w) La entidad de considerarlo conveniente podrá realizar la visita a las Instalaciones del Laboratorio donde se realizarán los ensayos, verificando que dicho Laboratorio tenga el Personal calificado y que los equipos cuenten con los respectivos certificados de calibración vigentes, de manera tal que garantice la exactitud o validez de los resultados de los ensayos.
- x) EL CONSULTOR será el responsable de la exactitud y confiabilidad de todos los resultados que constituyan parte del presente proyecto.

Canteras y Fuentes de Agua

Se localizarán las canteras que serán utilizadas en la conformación de las diferentes capas del pavimento (relleno, afirmado, afirmado mejorado, materiales estabilizados, subbase y base granular, tratamientos superficiales, recubrimientos con asfalto, carpeta asfáltica, etc.), y preparación de mezclas de concreto hidráulico



Los trabajos a efectuarse tanto en campo, laboratorio y gabinete, están orientados a desarrollar las actividades que permitan evaluar y establecer las características físico-mecánicas de los agregados procedentes de las canteras, para determinar su calidad y usos en los diferentes requerimientos de obra; en concordancia con el Manual de Carreteras “Especificaciones Técnicas Generales Para Construcción” del MTC (EG 2013); debiendo EL CONSULTOR asegurar en calidad y cantidad, el abastecimiento de materiales para la obra, ejecutando como mínimo las siguientes labores:

- a) EL CONSULTOR localizará como mínimo dos (02) canteras por cada 20 Km. que serán utilizadas en las distintas capas estructurales del pavimento (Rellenos, Afirmado, materiales estabilizados, subbase granular, base granular, carpeta asfáltica, concreto hidráulico, tratamientos superficiales, recubrimientos asfálticos, etc.), áreas de préstamo de material para conformar los rellenos, así como también agregados pétreos para su empleo en concreto de cemento portland (para estructuras, obras de arte y drenaje, etc.), terraplenes, mejoramientos de la sub-rasante, rellenos, entre otros de ser el caso.
- b) Se efectuará el levantamiento topográfico solo de aquellas canteras que se utilizarán en el proyecto para determinar los usos, volumen y potencia del banco de materiales, debiendo ser delimitadas mediante las respectivas coordenadas UTM del perímetro; Asimismo, se precisarán las coordenadas UTM de las canteras.
- c) Las Canteras serán analizadas y clasificadas, evaluando su calidad, potencia, rendimiento, accesibilidad, estado de las vías de acceso y por su situación legal (disponibilidad para su empleo).
- d) EL CONSULTOR calculará el volumen de material utilizable y desechable asimismo recomendará, el periodo y oportunidad de utilización, calculando el rendimiento para cada uso; señalará el procedimiento de explotación y su disponibilidad para proporcionar los diferentes tipos de materiales a ser empleados en la Obra (Rellenos, Afirmado, materiales estabilizados subbase granular, base granular, carpeta asfáltica, concreto hidráulico, tratamientos superficiales, recubrimientos asfálticos, etc.).
- e) EL CONSULTOR recomendará de ser el caso los tipos de planta: i) para la producción de agregados de los diferentes husos granulométricos, y ii) para tratamientos superficiales, mezclas asfálticas y/o concreto de cemento portland.
- f) EL CONSULTOR Con el fin de determinar los estratos a explotar, utilización, rendimientos y potencia de las canteras, realizará exploraciones (mínimo 03 prospecciones por cada área menor o igual a una hectárea) por medio de perforaciones, sondeos, calicatas y/o trincheras de profundidades no menores de la profundidad máxima de explotación considerada. En caso de que la profundidad de explotación sea mayor, EL CONSULTOR deberá profundizar las calicatas y/o efectuará calicatas complementarias; a fin de alcanzar la profundidad de explotación y garantizar la real potencia del Banco de Materiales.

El consultor los remitirá la información sobre la descripción de las canteras ubicadas, en la cual deberá remitir como mínimo la siguiente información:

- Ubicación
 - Accesibilidad
 - Estado de los accesos y requerimientos de acceso
 - Descripción de los materiales constituyentes
 - El área de explotación (referenciada con puntos GPS)
 - Potencia, sustentada con levantamiento topográfico o con GPS.
 - Usos propuestos
 - Rendimientos de acuerdo al uso
 - Tratamientos
 - Periodo de explotación
 - Equipo para su explotación
 - Propietario
- g) El Consultor presentará un Registro de Excavación para cada una de las prospecciones que realice en la totalidad de canteras estudiadas, en donde: i) Ubicará la calicata con coordenadas UTM del Elipsoide WGS 84. ii) Detallará las características de los agregados, forma, tamaño, humedad, color, espesor del estrato, etc. en concordancia con la norma ASTM D-2488-09a iii) Presentará las correspondientes vistas fotográficas de cada calicata realizada y de la cantera analizada (diferentes perspectivas donde se aprecie los estratos a explotar, la magnitud de la cantera).
 - h) Los ensayos de laboratorio para determinar las características físico, químicas y mecánicas de los materiales de cantera; se efectuarán de acuerdo al Manual de Ensayos de Materiales para Carretera del MTC (versión vigente), de presentarse ensayos no contemplados en este Manual se podrá utilizar las normas ASTM, AASHTO y NTP, etc.,



y serán de acuerdo al uso propuesto y además, de acuerdo a lo señalado en el Manual Especificaciones Técnicas Generales para la Construcción de Carreteras del MTC (EG-2013) ; los que serán básicamente los siguientes

Ensayos Estándar:

- Análisis Granulométrico por tamizado
- Material que pasa la Malla N° 200
- Humedad Natural
- Porcentaje de Absorción (Agregado Grueso y Fino)
- Límites de Atterberg (Material que pasa la Malla N° 40)
 - Límite Líquido
 - Límite Plástico
 - Índice de Plasticidad
- Clasificación de Suelos por los Métodos SUCS y AASHTO

Ensayos Especiales:

- Proctor Modificado
- California Bearing Ratio (CBR)
- Porcentaje de Partículas Chatas y Alargadas
- Porcentaje de Partículas con una y dos Caras de Fractura (relación es de 1/3 : espesor/longitud)
- Porcentaje de Absorción (Agregado Grueso y Fino)
- Equivalente de Arena
- Abrasión
- Durabilidad (Agregado Grueso y Fino)
- Adherencia entre el Agregado y Bitumen
- Carbón y lignito (Agregado Grueso y Fino)
- Sales Solubles Totales
- Contenido de Sulfatos (Agregado Grueso y Fino)
- Contenido de Cloruros (Agregado Grueso y Fino)
- Impurezas Orgánicas (Agregado Grueso y Fino)
- Terrones de Arcilla (agregado grueso y fino)
- Pesos Volumétricos (suelto y compactado, del agregado grueso y fino)
- Pesos Específicos (del agregado grueso y fino)

Y demás que señalen el Manual de Carreteras "Especificaciones Técnicas Generales para Construcción" del MTC (EG-2013), de acuerdo al requerimiento de calidad del uso propuesto

- Las muestras representativas de los materiales de cada cantera serán sometidas a la totalidad de ensayos exigidos por las Especificaciones Técnicas Generales para la Construcción de Carreteras del MTC (EG-2013), de acuerdo al uso propuesto; mínimo:
 - Ensayos Estándar: Un juego de ensayos por cada estrato de la prospección ejecutada en la cantera. El número de prospecciones se determina de acuerdo al área de explotación de la cantera.
 - Ensayos Especiales: Tres (03) Juegos de ensayos por cada cantera, a fin de determinar y establecer sus características físico-mecánicas y sustentar el cumplimiento de las Especificaciones Técnicas.
- Si para el cumplimiento de las Especificaciones Técnicas, es necesario someter al agregado a un tratamiento (lavado, venteo, mezclas, etc.), el consultor deberá presentar los resultados de los ensayos de materiales efectuados con dicho agregado después de sometidos a dichos tratamientos, a fin de corroborar y verificar si con tales tratamientos se logra el cumplimiento de Especificaciones Técnicas Generales para Construcción de Carreteras del MTC (EG-2013).
- La cantidad de muestras extraídas de las canteras deberán ser tal que permita efectuar los ensayos exigidos; así como también los ensayos de verificación para rectificar y/o ratificar resultados poco frecuentes.
- En el caso de rocas y/o afloramientos rocosos que se hayan propuestos como cantera, los ensayos de calidad contemplarán además:
 - La descripción Petrográfica Macroscópica de la roca.
 - Definir las características del afloramiento (volumen, fracturamiento, dimensionamiento de bloques, etc.). o Recomendación de la metodología de procesamiento de explotación (método de voladura, chancado, etc.).
- Se seleccionarán únicamente las canteras más cercanas a la Obra, que demuestren que la calidad y cantidad de material existente son adecuadas y suficientes para el proyecto vial y que las características físicas, químicas y



mecánicas de los agregados cumplen con la totalidad de las correspondientes Especificaciones Técnicas Generales para la construcción de carreteras del MTC (EG 2013), de acuerdo al uso propuesto.

- n) EL CONSULTOR evaluará las condiciones de los accesos a las canteras, considerando las necesidades de construirlos o mejorarlos, señalará también si los accesos se ubican dentro de propiedades de terceros, se establecerá la longitud del mismo.
- o) EL CONSULTOR para cumplir con los plazos establecidos ensayará las muestras de agregados en el laboratorio de suelos y materiales de su propiedad y dependiendo de su capacidad operativa y/o rendimiento podrá encomendar los ensayos y pruebas a terceros; con el objeto de efectuar ensayos en laboratorios de manera simultánea y reducir el periodo de tiempo de la etapa de laboratorio. EL CONSULTOR en ambos casos será responsable de la exactitud y confiabilidad de los resultados.
- p) EL CONSULTOR además de los certificados de ensayos debe presentar por cada cantera un cuadro resumen en donde consigne la totalidad de los resultados de los ensayos efectuados (con la debida identificación: cantera, calicata, muestra, nombre del ensayo, resultados, etc.).
- q) Se efectuará el levantamiento topográfico solo de aquellas canteras que se utilizaran en el proyecto para determinar los usos, volumen y potencia del banco de materiales, debiendo ser delimitadas mediante las coordenadas UTM de las canteras.
- r) De igual manera se deberá determinar la ubicación de las Fuentes de Agua, efectuar su análisis químico y determinar su calidad para ser usada en la obra (concreto hidráulicos o concreto de cemento portland, capas granulares y otros) de acuerdo a las Especificaciones Técnicas Generales para Construcción de Carreteras del MTC (EG-2013).
- s) EL CONSULTOR presentará un Diagrama de Canteras y Fuentes de Agua, en el cual detallará en forma concreta y resumida los resultados de las Investigaciones de Campo y Memoria Descriptiva (entre otros aspectos: Ubicación de las Canteras y Puntos de Agua, longitud y estado (transitabilidad) de los accesos, características de los agregados, usos, potencia, rendimiento, tratamiento, periodo y equipo de explotación).
- t) En el caso de tratarse de canteras de ríos (cauces) y fuentes de agua, EL CONSULTOR debe realizar las gestiones correspondientes con los representantes del Gobierno Regional y/o Gobierno Locales de la zona, para la obtención de los permisos de disponibilidad ante la Autoridad Nacional de Agua (LEY DE RECURSOS HÍDRICOS LEY N° 29338 – marzo 2009).
- u) La Memoria Descriptiva debe establecer información correspondiente a: Ubicación del banco de materiales, accesibilidad al mismo, estado de los accesos, tipo de fuente de materiales, descripción de los agregados, análisis de resultados, usos, rendimientos, tratamiento, tipo y periodo de explotación, propietario, disponibilidad de la misma, volumen de material utilizable y desechable, y demás información que considere pertinente EL CONSULTOR. Así como también los correspondientes paneles fotográficos de cada una de las canteras.
- v) Asimismo, la Memoria Descriptiva debe establecer información correspondiente a: ubicación de las fuentes de agua, accesibilidad a los mismos, estado de los accesos, tipo de fuente de agua, descripción, usos, y periodo de explotación, propietario y demás información que considere pertinente EL CONSULTOR; así como también el correspondiente panel fotográfico de cada una de las fuentes de agua y el muestreo para ensayos químicos.
- w) Las canteras y las fuentes de agua no deberán ubicarse en zonas arqueológicas o colindantes a ellas, con la finalidad de brindar de disponibilidad de las mismas en el informe final de evaluación arqueológica.

Diseño del Pavimento

El **periodo de diseño será de 10 años**, teniendo en cuenta que este periodo será desde la entrada en servicio de la vía. EL CONSULTOR estudiará y analizará diferentes alternativas de estructuración del pavimento. Si de acuerdo a los resultados de los trabajos de campo y laboratorio, estudiará y analizará diferentes alternativas de estructuración del pavimento mediante soluciones básicas de pavimentación más adecuadas y técnicamente viables para las condiciones del proyecto como:

- Afirmado estabilizado,
- Suelo estabilizado (finos o gravas)
- Base estabilizada
- Con superficie de rodadura asfáltica (recubrimiento asfáltico)
- Combinación de alternativas
- Carpeta Asfáltica.

Los mismos que deben estar en función de la capacidad soporte de la sub-rasante, del tráfico previsto, de las condiciones ambientales del área (clima, altitud, precipitaciones, etc.), de las alternativas de mantenimiento vial, de los materiales naturales disponibles en la zona, etc.



1. En cuanto a los aspectos técnicos relacionados con los procedimientos de diseño estructural del pavimento, EL CONSULTOR debe desarrollar básicamente la metodología indicada en el **Manual de Carreteras "Suelos, Geología, Geotécnica y Pavimentos" Sección Suelos y Pavimentos del MTC**; vigente a la firma del Contrato u otra que permita analizar pavimentos con recubrimiento bituminoso y/o estabilizado.
2. En cuanto a los aspectos técnicos relacionados con los procedimientos del diseño estructural del pavimento a nivel de asfaltado (Carpeta Asfáltica), EL CONSULTOR debe desarrollar la metodología AASHTO versión 1993; y complementariamente alguna otra que se encuentre contemplado en la normativa vigente del MTC.
3. En cuanto a aspectos técnicos relacionados al empleo de Soluciones Básicas de Pavimentación, el Consultor deberá tener en cuenta lo indicado en el **Documento Técnico Soluciones Básicas en Carreteras No Pavimentadas del MTC**. Presentando toda la documentación sustentadora sobre las dosificaciones y tipos de estabilizadores propuestos (certificados de ensayos de laboratorio).
4. EL CONSULTOR presentará el diseño del Pavimento, adjuntando una memoria de cálculo de todos los criterios adoptados describiendo paso a paso como se han obtenido los resultados de cada parámetro de diseño, e indicando las condiciones y criterios asumidos.
5. EL CONSULTOR a manera de verificación podrá utilizar alguna otra metodología utilizadas por entidades u organismos de reconocido prestigio, por lo cual debe contar con la autorización expresa de la Entidad,
6. EL CONSULTOR de acuerdo a los resultados de los trabajos de campo y laboratorio, estudiará y analizará diferentes alternativas de estructuración del pavimento mediante soluciones básicas de pavimentación, más adecuado y técnicamente viable para las condiciones del proyecto:
 - Afirmado estabilizado,
 - Suelo estabilizado (finos o gravas)
 - Con superficie de rodadura asfáltica (recubrimiento asfáltico)
 - Combinación de alternativas
 - Carpeta Asfáltica.Los mismos que deben estar en función de la capacidad soporte de la sub-rasante, del tráfico previsto, de las condiciones ambientales del área (clima, altitud, precipitaciones, etc.), de las alternativas de mantenimiento vial, de los materiales naturales disponibles en la zona, etc.
7. EL CONSULTOR con el conocimiento de las canteras propuestas y de las características físico-mecánicas de los agregados, realizará los pre-diseños de los Suelos Estabilizados o pre-diseño de la Mezcla Asfáltica en Caliente o Frio (en caso que la solución sea a nivel de asfaltado); así como también definirá el tipo de Estabilizador o tipo de Asfalto a utilizar de acuerdo a las características de tráfico, materiales, temperatura, altitud y precipitación de la zona.
8. Deberá tener en cuenta los factores que determinarán el método más conveniente de Estabilización del suelo teniendo en consideración el Documento Técnico Soluciones Básicas en Carreteras No Pavimentadas del MTC y Manual de Carreteras "Suelos, Geología, Geotécnica y Pavimentos" Sección Suelos y Pavimentos del MTC.
9. EL CONSULTOR presentará el diseño del Pavimento (a nivel de alternativa acorde a las condiciones del proyecto), así mismo expondrá en una memoria de cálculo los parámetros y todos los criterios adoptados, describiendo secuencialmente como ha obtenido los resultados, adjuntando los cálculos respectivos.



CONTENIDO DEL ESTUDIO DE SUELOS, CANTERAS, FUENTES DE AGUA Y DISEÑO DEL PAVIMENTO

ESTUDIO DE SUELOS

- 1 INTRODUCCION
- 2 DESCRIPCION DE LA VIA
- 3 EVALUACION DE CAMPO
 - 3.1 Descripción de los trabajos de Campo
 - 3.2 Relación de Calicatas
- 4 PROPIEDADES MECANICAS
 - 4.1 Trabajos de Laboratorio
 - 4.2 Descripción de los Ensayos de Laboratorio
 - 4.3 Cuadro de Características de Suelos de Calicatas
 - 4.4 Cuadro de Propiedades Mecánicas de los Suelos de Calicatas
- 5 PERFIL ESTRATIGRAFICO
 - 5.1 Descripción del Perfil del Proyecto
- 6 CAPACIDAD DE SOPORTE
 - 7.1 Cuadro de Valores de CBR de los Suelos de las Calicatas
- 7 MEJORAMIENTO O ESTABILIZACION DE SUELOS
 - 7.1 Suelos Orgánicos y Expansivos
 - 7.1.1 Suelos Orgánicos
 - 7.1.2 Suelos Expansivos
 - 7.1 Criterios de Mejoramiento de Suelos
 - 7.2 Cálculos y cuadros de valores
 - 7.3 Determinación del Espesor del Mejoramiento o Estabilización
- 8 CONCLUSIONES
- 9 ANEXOS
 - Perfil Estratigráfico
 - Panel Fotográfico de la Plataforma
 - Panel Fotográfico de las Calicatas
 - Registros de Exploración
 - Certificados de Ensayos de Suelos de la Subrasante

ESTUDIO DE CANTERAS Y FUENTES DE AGUA

- 1 INTRODUCCION
- 2 METODOLOGIA DEL ESTUDIO
 - 2.1 Investigación de Campo
 - 2.2 Relación de Canteras Ubicadas
 - 2.3 Relación de Fuentes de Agua
- 3 DESCRIPCION DE LAS FUENTES DE MATERIALES
 - 3.1 Descripción de Canteras
 - 3.2 Descripción de Fuentes de Agua
 - 3.3 Cuadro de Potencia, Usos y Rendimiento
- 4 RESULTADOS DE LABORATORIO
 - 4.1 Trabajos de Laboratorio
 - 4.2 Propiedades de Materiales de Canteras
 - 4.3 Cuadro de Propiedades de Canteras
 - 4.4 Propiedades Químicas de Fuentes de Agua
- 5 CONCLUSIONES
- 6 ANEXOS
 - Diagrama de Canteras
 - Panel Fotográfico de Canteras
 - Panel Fotográfico de Fuentes de Agua
 - Registros de Exploración de Canteras
 - Planos de Canteras
 - Certificados de Ensayos de Canteras para Capa de Rodadura
 - Certificados de Ensayos de Canteras para Concreto y Asfalto
 - Certificados de Ensayos de Fuentes de Agua



DISEÑO DEL PAVIMENTO

- 1 INTRODUCCION
- 2 ANALISIS DE TRAFICO
 - 3.1 Índice Medio Diario (IMDa)
 - 3.2 Determinación de Parámetros de proyección del Trafico
 - 3.3 Calculo del Trafico de Diseño
- 3 EVALUACION DE LA SUBRASANTE
- 4 CAPACIDAD DE SOPORTE DE SUELOS (CBR)
 - 4.1 Cuadro de Valores de CBR de Suelos
 - 4.2 Cuadro de Mejoramiento o Estabilización de Suelos
 - 4.3 Determinación de Sectores Homogéneos
 - 4.4 Análisis y Determinación del CBR de Diseño
- 5 DETERMINACION DE LA ESTRUCTURA DEL PAVIMENTO
 - 5.1 Metodología a emplear
 - 5.2 Identificación y descripción de los parámetros de Diseño
 - 5.3 Determinación de la Estructura del Pavimento
 - 5.4 Sección de la Estructura del Pavimento
- 6 CONSIDERACIONES DEL PROCESO CONSTRUCTIVO
- 7 CONCLUSIONES
- 8 **ANEXOS**
 - Perfil Estratigráfico
 - Diagrama de Canteras
 - Panel Fotográfico de Suelos
 - Panel Fotográfico de Canteras
 - Panel Fotográfico de Fuentes de Agua
 - Registros de Exploración de Suelos
 - Registros de Exploración de Canteras
 - Certificados de Ensayos de Suelos
 - Certificados de Ensayos de Canteras
 - Certificados de Ensayos de Fuentes de Agua



ANEXO 06

ESTUDIO DE GEOLOGÍA Y GEOTECNIA

1. Generalidades

El estudio geológico - geotécnico estará conformado por un documento unitario, desarrollado bajo una sola estructura, un solo enfoque y por un solo especialista cuyo perfil profesional debe responder al especificado en el acápite [16.0] del presente documento y, tiene por propósito definir los parámetros geotécnicos de diseño fundamentales requeridos por la normativa técnica pertinente vigente y que deberán ser empleados para el diseño del proyecto.

Para los fines antedichos, el Consultor definirá el procedimiento para establecer los requerimientos técnicos que demandará el Expediente Técnico de Obra subsecuente y, fundamentará y cuantificará dicha necesidad, por consiguiente, sus respectivas recomendaciones deben necesariamente ser incorporadas al proyecto por parte del proyectista, de tal manera que se logre una propuesta de ingeniería coherente, sólidamente sustentada sobre bases correctas y totalmente reflejada en el presupuesto estimado de obra; sobre este último aspecto, además del jefe de estudio, el especialista en geología y geotecnia será responsable de verificar la incorporación de su propuesta al proyecto, para dicho fin, el acápite correspondiente a las conclusiones y recomendaciones deberá ser un reflejo sinóptico y completo del contenido del estudio.

2. Objetivos

El objetivo general y fundamental del estudio consiste en plantear los aspectos cualitativos que ofrece el contexto real del proyecto, en términos cuantitativos y económicos, es decir que cada problema enunciado deberá tener un correlato geotécnico de propuesta de solución y que cada propuesta debe ser dimensionada e incorporada a una planilla de metrados a efectos de generar como consecuencia final una propuesta de diseño de ingeniería viable y un presupuesto asociado que en definitiva debe conformar parte del presupuesto global del PIP; en este sentido, el trabajo desarrollado por el Consultor y que deberá verse reflejado en su respectivo informe, deberá dar cobertura a la información que es considerada como la mínima indispensable para diseñar y planificar sobre una base razonable, el presupuesto de inversión subsecuente.

Los objetivos específicos y básicos del estudio son: Definir los fundamentos de análisis de tipo geológico, geodinámico, sismológico y geotécnico del suelo y/o del sustrato rocoso donde se proyecta la fundación de la estructura, entendiéndose por tal toda propuesta de ingeniería diseñada para absorber y disipar esfuerzos (plataforma de la carretera, puentes, etc. por citar dos ejemplos), así como proporcionar los parámetros de diseño geotécnico para su respectivo diseño y, finalmente identificar situaciones eventualmente problemáticas de tipo geológico, geodinámico o geotécnico, a nivel de riesgo visible, potencial o que constituyan limitantes técnicos o económicos que deberán abordarse en el Expediente Técnico de Obra y que por lo tanto incidirán tanto sobre el costo de dicho estudio como sobre el costo del proyecto; situaciones cuyo planteamiento de solución deberá ser dimensionado y finalmente presupuestado por el proyectista a efectos de incorporarlo en su propuesta de ingeniería.

3. Referentes del Proyecto

Componente Geológico

El proyecto indudablemente se encuentra condicionado por un contexto geológico que el consultor deberá investigar y plasmar en sus informes correspondientes, involucra una litología de depósitos superficiales y del sustrato rocoso, este último que tiende a generar suelos residuales que pueden adquirir o no la condición de transportados, cuyas particulares condiciones de estabilidad (cuando este material conforme los taludes de corte de la vía) el consultor deberá inventariar cuidadosamente en cada caso, definiendo las condiciones de estabilidad demandadas para cada tipo de material, considerando que, para cada eventual circunstancia deberá formular las recomendaciones pertinentes a fin de posibilitar la construcción de un talud con condiciones apropiadas de estabilidad, tanto en lo que concierna al proceso meticuloso de análisis que deberá implementarse y consiguientemente presupuestarse como a lo que él estime como la solución de ingeniería más idónea.

El consultor agotará el tema geológico en el primer informe que deberá presentar, en tanto involucra contenidos que derivan de la observación de la realidad de campo, conceptos y juicios de valor que deberán ser contrastados con la experiencia profesional del especialista; como resultado presentará una carta geológica y las respectivas columnas estratigráficas interpretadas para el área de influencia de la vía.

Componente Edáfico

El Consultor deberá investigar si los suelos derivados del intemperismo físico - químico en el sector de emplazamiento del proyecto tienen entre sus propiedades alta capacidad retentiva de agua, es decir, con tendencia al incremento de



presión de poros, en estos casos el consultor deberá evaluar la incidencia de este material sobre las condiciones de estabilidad de la plataforma de rodadura, sobre los taludes de corte o las estructuras previstas como componentes de fundación de los puentes.

Deberá concluir desde una perspectiva geotécnica si los suelos confrontados son eventualmente problemáticos; de presentarse esta condición, deberá ser atendida por el consultor al momento de analizar las condiciones de estabilidad de los taludes de corte, la estabilidad de las laderas naturales con cobertura coluvial o eluvial, así como las cimentaciones de las estructuras que plantee el proyecto, debiendo en esos casos, ejecutar el muestreo de campo y los ensayos subsecuentes, conforme a los requerimientos de la normativa vigente.

Componente Geodinámico

El Consultor deberá evaluar la región de emplazamiento del proyecto en términos de desniveles topográficos contrastados (fisiografía agreste) y condiciones meteorológicas favorables, como elementos confluyentes en el desarrollo de procesos geodinámicos exógenos, estableciendo si se trata de un contexto geodinámico complicado en lo que se refiere a procesos externos, en cuyo caso el Consultor deberá ser meticuloso en la evaluación del nivel de riesgo de impactos indeseados y deberá plantear las soluciones de ingeniería que cada caso amerite, para este propósito deberá priorizar por razones de costo asociado al monto de viabilidad del PIP, intervenciones de tipo convencional (básicamente cortes y rellenos, evitando hasta donde sea posible sin comprometer la eficiencia técnica de la ingeniería del proyecto, la construcción de estructuras con fines retentivos). Cuales quieran que fueren sus conclusiones, las recomendaciones derivadas también deberán estar claramente expresadas en el acápite correspondiente de su informe y deberán ser previamente comunicadas a los demás especialistas a fin de que sean dimensionadas y adecuadamente presupuestadas.

Respecto a los procesos de geodinámica endógena, tanto la evaluación como los parámetros sísmicos de diseño, deberán regirse al protocolo normativo: Manual de Diseño de Puentes del MTC (2018).

Componente Geotécnico

El consultor generará a lo largo de toda la longitud de la vía, una clasificación de los materiales que conforman los taludes de corte a intervenir atendiendo los criterios empíricos del MTC en términos de proporciones de roca fija, roca suelta y material suelto, el procedimiento es por excepción dentro del marco de la ingeniería de caminos, un proceso cualitativo que está basado en el criterio y la experiencia del observador; a dicha clasificación de materiales asociará una propuesta de razones de corte para los taludes a intervenir y para el talud de la plataforma de relleno, el proceso se fundamentará en el buen criterio y experiencia del especialista y su propuesta deberá contrastarla con la realidad observada, guardando proporción con los referentes normativos expresados en la EG-2013 del MTC, salvo caso excepcional debidamente fundamentado; el propósito de este procedimiento es establecer a priori la geometría que definirá los volúmenes de material de corte de los taludes y de relleno de la plataforma en la correspondiente partida de explanaciones, en consecuencia, constituye el insumo para el diseño geométrico de la "caja" de la vía, se deja establecido que esta actividad fundamental e imprescindible no es un componente de ningún análisis de estabilidad de taludes ni requiere de ensayos de ningún tipo.

El Consultor inventariará los sectores inestables de taludes y de la plataforma, en general incorporará todas las circunstancias que demanden implementar algún tipo de solución de ingeniería; el Consultor fundamentará su análisis en las propiedades físicas del suelo o sustrato rocoso, según sea el caso, que serán obtenidas a partir de ensayos granulométricos, o cartografía estructural - geotécnica (en este caso determinará los índices RQD y RMR), según corresponda y, las propiedades geomecánicas del suelo o del sustrato rocoso, según corresponda, las que se obtendrán a partir de ensayos especiales (corte directo, carga uniaxial, etc). El proceso de muestreo y el de ensayo en laboratorio deberá ser documentado fotográficamente.

En lo concerniente al criterio de estabilidad de taludes para el diseño vial, el Consultor definirá las condiciones de estabilidad que demandan las zonas con taludes eventualmente inestables a efectos de plantear las correspondientes propuestas de solución.

En general el Consultor deberá definir los sectores menos estables en términos de grado de intemperismo y estabilidad geotécnica y, desarrollará a partir de ello un proceso analítico donde efectuará un análisis de las condiciones de estabilidad límite mediante el método de equilibrio límite para cada talud problema identificado y cuya solución eventualmente demande implementar propuestas no convencionales que excedan los procedimientos de común aceptación durante el diseño geométrico (vale aclarar, construcción de estructuras retentivas) o que exista duda razonable respecto a la estabilidad de la propuesta, duda que puede ser formulada por propia iniciativa por parte de la unidad técnica de PVD; en estos casos el consultor fundamentará su análisis en las propiedades geomecánicas del suelo o subsuelo, según sea el caso, las que obtendrán a partir de los ensayos que se especifican en párrafo previo del



presente acápite; adicionalmente, tratándose de excavación en taludes rocosos, de ser el caso, el Consultor desarrollará el análisis de condiciones inestabilidad (deslizamientos y/o derrumbes) y de equilibrio límite mediante estereografía estructural.

Respecto a la fundación de estructuras, para efectos de los ensayos de propiedades físicas y geomecánicas del suelo o subsuelo de fundación, el Consultor deberá tomar muestras a nivel de desplante y, por debajo, dentro de la zona de influencia del bulbo de presión, mediante sondajes diamantinos que deberán exponer el segmento no visible del subsuelo hasta una profundidad de (2B m), donde (B) corresponde al ancho del cimiento de la estructura y, procederá conforme a los protocolos AASHTO LRFD y Manual de Diseño de Puentes del MTC.

4. Estructura y Contenido Temático del Informe a Presentar

La estructura temática recomendada para el estudio geológico - geotécnico se propone a continuación y, sin ser limitativa, eventualmente deberá estar conformada por los siguientes contenidos mínimos:

Capítulo I : Aspectos Generales

- Definición del Proyecto
- Objetivo y Alcances del Estudio
- Marco Técnico - Normativo del Estudio

- El Consultor contextualizará adecuadamente el desarrollo del estudio dentro de la normatividad técnica vigente, por ejemplo DG-2018, Manual de Diseño de Puentes del MTC 2018 o AASHTO LRFD, se prescindirá de cualquier descripción metodológica que solo contribuiría a abultar innecesariamente el contenido, salvo que los procedimientos a seguir en el estudio, por razones válidas se distancien de los comúnmente aceptados.

➤ Ubicación y Acceso

- El Consultor ubicará el proyecto en términos geográficos, físicos y políticos, definiendo los puntos de inicio y final mediante coordenadas UTM; deberá contextualizar su emplazamiento gráficamente mediante un plano o un esquema (plano sin escala) en relación al país, región, provincia y localidad.

➤ Contexto Morfo - Climático y Fisiográfico regional

El propósito de este acápite es proporcionar los primeros indicadores situacionales del proyecto en términos de morfología del paisaje y procesos de intemperismo predominantes, información que permitirá establecer a groso modo las premisas de trabajo en lo que respecta a las eventuales variaciones estacionales en la presión de poros de los suelos, a los procesos geodinámicos dominantes, a las condiciones climáticas bajo las cuales se realizarán los trabajos de prospección de campo, a las condiciones topográficas y, sobre la eventualidad que los afloramientos geológicos puedan estar enmascarados por cobertura vegetal que requiera ser removida.

Comprenderá aspectos geomorfológicos, fisiográficos y otros que el Consultor considere relevantes para el proyecto.

Información Gráfica: Plano Esquemático de Ubicación.

Capítulo II : Contexto Geológico - Estructural Regional

➤ Estratigrafía del Entorno de Influencia del Proyecto

- El área evaluada en términos de descripción del Contexto Geológico, Tectónico y Estructural de la región circundante al proyecto será de una amplitud tal que deberá guardar proporcionalidad con el área de influencia del proyecto en términos de aporte de suelos y solución de continuidad litológica, de tal manera que sea posible lograr información de razonable calidad y certeza a partir de la cual se puedan inferir perfiles geológicos que expongan de manera confiable los niveles no visibles de la estratigrafía del suelo; de este proceso el Consultor obtendrá la correspondiente columna estratigráfica regional.
- Se demanda del consultor un análisis y una propuesta que no pierdan de vista en ningún momento los objetivos del proyecto, evitando transcripciones de la información geológica publicada en los Boletines de la Carta Geológica Nacional, cuya utilidad para el proyecto solo consiste en poder situar geocronológicamente al investigador.



Información Gráfica: Plano Geológico - Estructural Regional, Columna Estratigráfica Regional, Fotografías de afloramientos geológicos representativos; toda esta información puede ser integrada en un solo plano.

Capítulo III : Geología Local y Estructural de la Vía a Intervenir

➤ Geología del Área de Fundación de la Carretera

- El Consultor estudiará la estratigrafía y los aspectos estructurales de la litología a lo largo de la vía en términos de afloramientos de unidades geológicas, los cuales serán ubicadas en función a las progresivas de la carretera. La ubicación de los afloramientos deberán guardar correspondencia con lo graficado en el correspondiente plano geológico que se especifica a continuación e incorporaran referentes estratigráficos, edáficos y litológicos.

Información Gráfica: El Consultor elaborará un plano geológico del área aledaña a la plataforma de la carretera, cubriendo una faja lo suficientemente amplia como para proporcionar información confiable respecto a fenómenos geológicos influyentes sobre el proyecto; la calidad y magnitud de la información considerada será tal que eventualmente deberá servir para la toma de decisiones en gabinete, respecto a modificaciones menores eventualmente introducidas al proyecto; estará complementada con fotografías que pueden ser integradas al plano geológico.

Capítulo IV : Aspectos Geodinámicos

El Consultor efectuará una evaluación geodinámica del área de influencia de la vía en términos de eventos geodinámicos exógenos y endógenos, para estos últimos se basará en el catálogo sísmico del IGP.

➤ Geodinámica Exógena.

- El propósito de esta evaluación es identificar los riesgos actuales y potenciales para el proyecto que demandarán soluciones geotécnicas de prevención, mitigación o anulación de efectos, por lo que deberá guardar vinculación estrecha con el capítulo siguiente referido a aspectos geotécnicos del proyecto.
- El estudio de los procesos de geodinámica exógena tiene un carácter fundamental e imprescindible.
- Se identificarán y analizarán los fenómenos geodinámicos pretéritos, los que sean manifiestos al momento del estudio y aquellos de los que se espera algún tipo de impacto futuro para el proyecto.

Información Gráfica: Se elaborará un plano geodinámico que contemple el factor de riesgo geodinámico, el cual podrá estar integrado al correspondiente plano geotécnico: se documentará con fotografías que deberán estar insertas en el correspondiente plano.

➤ Geodinámica Endógena.

- Este contenido es relevante en lo que concierne a los parámetros sísmicos de diseño de las eventuales estructuras que plantee el proyecto, estos casos, la información requerida es la que establece para la zona del proyecto, el Manual de Diseño de Puentes del MTC (2018).

Información Gráfica: Catálogo sísmico del IGP.

Capítulo V : Aspectos Geotécnicos Relativos a la Fundación de la Vía

➤ Análisis de Estabilidad de la Plataforma de la Vía.

➤ Análisis de Estabilidad de Taludes.

- Estará enfocado en las zonas problema, es decir de aquellas que demandan una intervención de solución no convencional; para este propósito se requiere del Consultor un inventario de dichas zonas problema, un análisis teórico de los aspectos causales del problema y, determinar las condiciones que definen el estado de equilibrio límite en cada caso, formulando una propuesta de solución claramente dimensionada y sustentada en bases realistas (criterios de estabilidad).
- En base a la teoría de equilibrio límite el Consultor desarrollará un procedimiento analítico mediante el cual definirá las condiciones límites de equilibrio de los taludes en base a las propiedades físicas y mecánicas del material que lo conforma, obtenidas mediante ensayos de norma en el respectivo laboratorio de mecánica



de suelos; tratándose de taludes rocosos el Consultor desarrollará un análisis de estabilidad en condición cinemática de los acuífamientos estructurales mediante procedimientos estereográficos y a partir de propiedades geomecánicas obtenidas en base a ensayos de mecánica de rocas.

➤ **Medidas Correctivas de Mitigación / Anulación de Impactos Geodinámicos.**

- El Consultor planteará el componente geotécnico concerniente a cada propuesta de solución concebida como medida de corrección, de mitigación o eventualmente anulación de los impactos geodinámicos indeseados que identificó en el capítulo IV y. establecerá su correspondiente correlato con el presupuesto de obra.

➤ **Clasificación de Materiales y Propuesta de Taludes de Corte.**

- Se desarrollará sobre bases cualitativas la respectiva clasificación de materiales de los sectores a intervenir a lo largo de la carretera, proponiendo los respectivos taludes de corte y de relleno.
- Debe considerarse que este aspecto constituye un elemento medular del estudio geotécnico en la medida que condiciona el diseño de la geometría de los cortes y rellenos de las zonas a intervenir, determinando por consiguiente los volúmenes presupuestados en las correspondientes partidas vinculadas al movimiento de tierra del proyecto.
- Debe tenerse la precaución de desarrollar un procedimiento concordante con la DG-2018 y con apego a los procedimientos comúnmente aceptados para el diseño geométrico de carreteras.
- La clasificación de materiales y la propuesta de taludes de corte no es un elemento anexo y desvinculado del cuerpo del estudio, por el contrario, forma parte del mismo, conformando uno de sus objetivos, en consecuencia, éste deberá recomendar su empleo en el diseño geométrico de la vía.

Capítulo VI : Aspectos Geotécnicos Relativos a la Fundación de Estructuras Puente

- Se desarrollará el análisis geológico del área donde se proyecta la fundación de la subestructura de 07 puentes, de manera específicamente detallada para el suelo y subsuelo concerniente a cada uno de los apoyos de la subestructura, incluyendo eventuales estructuras colaterales como disipadores de energía o elementos de confinamiento de terraplenes o diseñados para protección hidráulica y, se efectuará de manera independiente para cada una de las estructuras que se contempla fundar.
- Se elaborará de manera imprescindible las correspondientes columnas estratigráficas para cada uno de los apoyos de la estructura, a partir de la observación de afloramientos, de la excavación de calicatas y de sondajes de perforación.
- Se efectuarán sondajes diamantinos, sobre el eje vertical de cada estribo de los puentes, totalizando 14 sondajes de perforación diamantina de 30 m de profundidad cada uno (dos sondajes por puente) desarrollados según los requerimientos formulados en el Manual de Diseño de Puentes del MTC (2018), así como en la real demanda técnica del proyecto y, en términos generales se procurará información de acuerdo a los siguientes parámetros de profundidad de sondeo (en todo caso se deberá cumplir los requerimientos de información geotécnica estipulados en el Manual de Diseño de Puentes):

✓ Para cimentación de estructuras en suelo llano:
$$h = 2B + 5 \text{ m}$$

✓ Para cimentación de estructuras sobre suelo coluvial de ladera:
$$h = 2B + 7 \text{ m}$$

✓ Para eventual cimentación de estructuras sobre roca:
$$h = 2B + 3 \text{ m}$$

✓ Para eventual cimentación profunda de estructuras sobre suelo [cimientos tipo pilotes]:
$$h = D_f + 5 \text{ m}$$

(De determinarse en la cota presunta de apoyo en punta, la presencia de un horizonte no resistente a falla por punzonamiento, la prospección deberá profundizar hasta el estrato rígido subyacente).

✓ Para eventual cimentación profunda de estructuras sobre roca [cimientos tipo pilotes]:

$$h = D_f + 3 \text{ m}$$

Donde:



h = Profundidad de la zona prospectada, en metros.

B = Ancho de la zapata o componente de apoyo, medido en metros.

Df = Profundidad estimada de los pilotes, en metros.

- El consultor consignará en las columnas estratigráficas el nivel freático correspondiente a cada fundación de cada componente de apoyo del puente (incluyendo estructuras como macizos de anclaje u otras similares que requieran ser cimentadas para la estabilidad del puente), así como información geotécnica, como por ejemplo: el nivel de desplante propuesto para cada componente de la subestructura del puente; el nivel de socavación determinado por el estudio de hidráulica fluvial; los resultados de sondajes geotécnicos; los resultados de los ensayos físicos, mecánicos y químicos que se deberán practicar de acuerdo a lo especificado en el presente documento.
- En el caso de confrontar una fundación sobre roca se efectuará un análisis de la geología estructural del sustrato litológico, se desarrollará de manera imprescindible y de manera individual para cada punto de apoyo en todos y cada uno de los casos.
- Deberá analizarse las condiciones estructurales de la fundación en términos de sistemas principales y secundarios, patrones de discontinuidades y modelos de acuífamiento que en conjunto definan el estilo deformante y el comportamiento respuesta de la roca bajo los esfuerzos de sobrecarga.
- Las propiedades mecánicas de un eventual sustrato rocoso que hospede la fundación de alguno de los componentes de apoyo de la subestructura del puente (incluyendo estructuras como macizos de anclaje u otras similares que requieran ser cimentadas para la estabilidad del puente), serán investigadas a partir de ensayos de carga uniaxial para litología relativamente isotrópica o a partir de ensayos de carga triaxial en caso de que la litología investigada sea fuertemente anisotrópica; en cada caso se preverá un ensayo por cada tipo de material lítico y/o estructural [los discriminantes serán el índice RQD y el tipo de litología]; eventualmente, previa fundamentación, los ensayos de carga podrán restringirse a los materiales de menor competencia que se espera incidan sobre el soporte de cargas en cada uno de los apoyos; con este propósito, el consultor deberá presentar previamente a la entidad su plan de muestreo y ensayos, el cual deberá contar con la opinión favorable de esta para efectos de ser implementado.

Toma de Muestras

- Para efecto de la toma de las muestras correspondientes, estas se realizarán a partir de afloramientos, excavaciones y sondajes de perforación, según aplique, para este propósito el consultor deberá definir el método y procedimiento de muestreo en el plan de muestreo y ensayos que deberá presentar a la entidad y que, según se indicó en párrafo precedente, deberá contar con la opinión favorable de esta, previamente a su implementación.
- Las muestras que se tomen necesariamente corresponderán a material representativo del existente en el nivel de desplante de la subestructura y por debajo de este, hasta la profundidad de influencia del respectivo bulbo de presión; en caso de que la columna estratigráfica identifique más de un tipo de material, se procederá a tomar una muestra para análisis físico - mecánico sobre cada tipo de material que eventualmente pueda influir sobre los asentamientos potenciales de la subestructura, según se detalla en el acápite de ensayos de laboratorio, consignado en el presente documento.

Ensayos de Campo

- El consultor efectuará ensayos SPT, en cada horizonte estratigráfico y para suelo relativamente homogéneo procederá a intervalos de 1.5 m en el rango comprendido desde los 1.50 m de profundidad y la profundidad equivalente a 2B, donde B es el ancho de la base de contacto de la subestructura; en el caso de cimentación mediante pilotes los ensayos se efectuarán desde los 3 m de profundidad hasta el final del taladro, donde el último ensayo corresponderá al fondo del taladro.

Ensayos de Laboratorio.

- El consultor efectuará en el laboratorio de mecánica de suelos o mecánica de rocas, según corresponda, ensayos de corte directo y compresión uniaxial sobre muestras representativas del suelo / subsuelo respectivamente, a nivel de fundación y dentro de la zona de influencia del bulbo de presión respectivo, los cuales se desarrollarán sobre muestras obtenidas mediante los sondajes de perforación en los niveles pertinentes y en número mínimo ya indicado.



- En cada taladro el consultor investigará las propiedades físico - mecánicas del suelo a partir de muestras tomadas en el nivel de desplante y en cada horizonte disímil eventualmente detectado por debajo de la cota de fundación y hasta una profundidad mínima equivalente a $2B$, donde B es el ancho de la zapata o elemento de apoyo de la subestructura sobre el terreno.
- En el caso de que se plantee cimentación mediante pilotes, el consultor deberá tomar una muestra para efectos de investigación de sus propiedades físico - mecánicas, en cada horizonte disímil hasta el final del taladro, correspondiendo la última muestra al último horizonte prospectado.
- El Consultor analizará y eventualmente validará las características geométricas de la fundación a partir de la información proporcionada por el estudio estructural, particularmente en lo referente al tipo y dimensiones de cimiento y, en función a las presiones de contacto que se esperan transmitir al terreno de fundación.
- El Consultor efectuará el análisis de todos los parámetros geotécnicos del suelo y subsuelo de fundación de la subestructura, incluyendo el nivel de socavación máxima esperada, reportado por el correspondiente estudio hidrológico. Se validará en términos de competencia geotécnica la cota de desplante de la subestructura.
- En el caso de tratarse de una fundación sobre roca, se procederá a determinar los indicadores RQD y RMR.
- Los cálculos orientados a determinar la Capacidad de Carga Última del Suelo o Subsuelo de fundación se efectuarán concordantemente con el procedimiento recomendado por las especificaciones de diseño AASHTO LRFD – Manual de Diseño de Puentes del MTC.
- El cálculo de la capacidad de carga se sustentará en ensayos de mecánica de suelos o de rocas y, en el caso de suelos, los mismos que aportarán los parámetros de cohesión, fricción interna y densidad relativa a partir de al menos dos muestras tomadas para tal fin de cada sondaje de perforación, una a nivel de desplante de la subestructura y otra dentro de la zona de influencia del bulbo de presión.
- Se calculará el asentamiento presunto del suelo de fundación, se procederá de manera concordante con el procedimiento recomendado por las especificaciones de diseño AASHTO LRFD - Manual de Diseño de Puentes - MTC.
- Se determinará el asentamiento potencial del suelo de fundación en el estado límite de servicio, de resistencia o para ambos, según requiera el especialista en diseño estructural, se procederá de manera concordante con el procedimiento recomendado por las especificaciones de diseño AASHTO LRFD para sobrecargas HL-93.
- El cálculo de los asentamientos potenciales se apoyará en ensayos de resistencia al corte. Eventualmente, en el caso de la presencia de arcilla u horizontes potencialmente consolidables en los niveles de desplante o de influencia del correspondiente bulbo de presión el consultor procederá a efectuar ensayos de consolidación e integrará sus resultados al cálculo de los asentamientos presuntos.
- El Consultor proporcionará el módulo de balasto calculado a partir del módulo de elasticidad empleado para el cálculo de los asentamientos presuntos.
- El Consultor evaluará el Grado de Agresividad del Suelo y Agua al Concreto y a las Armaduras de Hierro a partir de los ensayos estandarizados en la normatividad técnica pertinente respecto a nivel de concentración de hidrógeno (PH), contenido total de sales disueltas, presencia de iones solubles de sulfato y cloruro.
- El Consultor propondrá la solución geotécnica para cada uno de los problemas geodinámicos identificados en el capítulo precedente y que así lo requieran, estableciéndose el correspondiente vínculo con el mismo y con el presupuesto de obra, para este propósito el Consultor procederá a calcular los parámetros de diseño fundamentales que permitan al proyectista proceder a implementar la solución propuesta y que a la vez constituyan el correspondiente sustento técnico de la propuesta.
- El consultor determinará los parámetros sísmicos de diseño a partir de un diagnóstico de las condiciones de sismicidad regional expresadas estadísticamente mediante el catálogo sísmico del Instituto Geofísico del Perú y, deberá proporcionar los parámetros de diseño que exige el Manual de Diseño de Puentes del MTC, en específico la magnitud del sismo de diseño, el periodo fundamental de vibración $[T_p]$ y el factor de amplificación de onda en cada fundación, posibilitando la construcción de modelos de simulación del comportamiento de la estructura bajo



condiciones pseudoestáticas y, eventualmente predecir el comportamiento de posibles taludes de corte inestables a lo largo de los accesos.

- El consultor comparará los parámetros establecidos por el protocolo normativo aludido, con el resultado obtenido en el estudio sísmico y recomendará emplear el periodo fundamental de vibración $[T_p]$ y el espectro de diseño que resulte menos favorable y por tanto implique un diseño estructural más seguro.

Parámetros Geotécnicos de Diseño para Estructuras Menores

Entendiéndose por estructuras menores a las alcantarillas tipo marco, muros, badenes y obras de arte similares, conforme se encuentran especificadas y metradas en el estudio de preinversión correspondiente: 14 estructuras tipo Super Cor, 27 alcantarillas MC, 115 alcantarilla TMC; para estos casos el consultor obtendrá los parámetros geomecánicos a partir de muestras obtenidas durante el estudio de suelos y pavimentos para cada suelo representativo de cada categoría SUCS definida, las cuales serán sometidas a ensayos de corte directo remoldeado; para este propósito la estructura de costos de su propuesta económica deberá considerar la partida pertinente y, el especialista en geología y geotecnia será directamente responsable de la gestión de dichas muestras.

Con los parámetros geomecánicos así obtenidos el Consultor procederá a calcular capacidad portante, asentamientos probables y módulo de balasto.

Refracción Sísmica

Se realizará refracción sísmica para la interpretación de las propiedades de los suelos, y/o la detección de la profundidad de la roca, en puntos críticos y en las áreas de fundación de las estructuras mayores. Dos líneas de 75 m de longitud mínima cada una por cada puente, una en cada margen, y dos de 75 m longitud mínimo por cada punto crítico.

Información Gráfica

Se elaborará de manera imprescindible el correspondiente plano geológico concerniente al lugar de fundación de cada estructura; Se incorporará los correspondientes perfiles geológicos interpretados, transversales y longitudinales para cada punto de apoyo de la estructura; el Consultor efectuará un cartografiado estructural y lo incorporará necesariamente a cada uno de los planos geológicos y a los correspondientes perfiles geológicos interpretados que se elaborarán para cada apoyo de la fundación; se documentará la zona de fundación de la estructura con fotografías, las mismas que conjuntamente con las columnas estratigráficas se incorporarán como un todo en cada plano.

En específico y sin ser relación limitativa, el Consultor deberá consignar como contenido mínimo:

- Planos: Geológico / Geotécnico / Geodinámico, del área de fundación del puente y de los Accesos.
- Columna estratigráfica del suelo de fundación de cada uno de los apoyos de la estructura (incluyendo estructuras como macizos de anclaje u otras similares que requieran ser cimentadas para la estabilidad del puente).
- Perfil Geológico - Geotécnico longitudinal sustentado en la cartografía geológica, y en los sondeos de perforación diamantina que se especifican en el presente documento.
- Perfil Geológico - Geotécnico Transversal para cada área de fundación de cada componente de apoyo (incluyendo estructuras como macizos de anclaje u otras similares que requieran ser cimentadas para la estabilidad del puente); estarán sustentados en la cartografía geológica, y en los sondeos de perforación diamantina que se especifican en el presente documento.
- Fotografías de afloramientos geológicos del sector de emplazamiento del puente, detalles de los lugares de fundación de la subestructura del puente.

Conclusiones

- Constituirán una consecuencia del estudio y deberá tenerse la precaución de verificar que guarden pertinencia y trascendencia para el proyecto, además de sentido de proporcionalidad con los objetivos del mismo.

Recomendaciones

- Deberán satisfacer las solicitudes del proyecto y deberá tenerse la precaución de verificar que sean consideradas e integradas a la propuesta de ingeniería final, así como al presupuesto de obra.



Nota:- El Consultor deberá presupuestar al menos 28 ensayos de Corte Directo y 14 ensayos químicos de agresividad al concreto sobre muestras compósito para las estructuras mayores y, 6 ensayos de corte directo para determinar propiedades geomecánicas de los suelos de fundación de estructuras menores.

El consultor deberá tener presente que el contenido temático precedente no es limitativo y, en caso de duda, ambigüedad, contradicción u omisión, prevalecerá en todo sentido y extensión lo estipulado por la correspondiente normatividad técnica vigente.

ANEXO 7 **ESTUDIO DE ESTRUCTURAS Y OBRAS DE ARTE**

Considerar como estructuras de drenaje y obras de arte a los Puentes, Alcantarillas, Badenes, Pases de agua, Muros de Contención, etc., sin estar limitados por el material de que estén conformados.

La normativa básica a utilizarse es:

- Manual de Carreteras: Túneles, Muros y Obras Complementarias
- Manual de diseño de puentes del MTC
- Especificaciones para el diseño de puentes de la AASHTO LRFD
- Normativas especificadas en el numeral 5.0 Alcance

El Informe del capítulo de estructuras y obras de arte, sin ser limitativo deberá contener lo siguiente:

A. Efectuar el Inventario y Evaluación de cada una de las Estructuras existentes definiendo:

- Ubicación (progresivas).
- Condiciones actuales (a nivel de los elementos principales y en general de la estructura, las limitaciones de estructuras provisionales, ancho de calzada, etc.).
- Características Generales (dimensiones, condiciones hidráulicas, estructurales, etc.)
- Los datos del inventario de obras de arte y drenaje serán consignados mediante fichas de campo elaborados por El Consultor.
- Vistas Fotográficas

B. Proponer y detallar en base a la Evaluación, Trabajos de:

- Mantenimiento (estructuras en buenas condiciones)
- Rehabilitación, Reforzamiento para la sobrecarga vigente, Ampliación (estructuras en condiciones regulares).
- Reemplazo (estructuras en malas condiciones).
- Construcción (estructuras que demanda adicionalmente la vía).

C. De requerirse estructuras nuevas, proponer la estructura necesaria teniendo en consideración los siguiente:

- Para definir el tipo de estructura y su dimensionamiento, previamente se deberá contar con los parámetros de ingeniería bien definidos; NAME, Profundidad de socavación, capacidad admisible del suelo de fundación, tipo y profundidad de cimentación, nivel freático, asentamientos permisibles, disponibilidad de materiales, etc. Todas estas condiciones serán respaldadas por los especialistas correspondientes)
- El diseño de todas las estructuras definitivas debe cumplir con las normas o reglamentos vigentes (manual de diseño de puentes y reglamento AASHTO LRFD en su versión vigente) y de acuerdo al material que se determine como apropiado.
- El Diseño de los diferentes tipos de estructuras, deberán estar plasmados con planos respaldados mediante la memoria de cálculo respectiva.
- Los cálculos de la estructura efectuados con software especializado, deben ser presentados indicando los datos de entrada, modelo estructural, descripción de la estructura acompañada de esquemas y dimensiones, propiedades de las secciones, condiciones de apoyo, características de los materiales, cargas y sus combinaciones.
- Los resultados del cálculo por computador, parte integrante de la memoria de cálculo, deben ser ordenados, completos y contener toda la información necesaria para su clara interpretación en versión PDF y en versión editable.
- Los planos que se generen deben ser presentados en los formatos y escalas adecuadas, además de adjuntar en versión digital en AUTOCAD, no se admitirá planos en formatos gráficos.

D. En caso de que el proyecto requiera la ejecución de muros de contención, el especialista deberá tomar en cuenta los siguientes aspectos:

- Parámetros de geología y geotecnia definidos.



- Los muros podrán ser de gravedad o tipo cantiliver, de requerirse con obras complementarias correspondientes.
- Efectuar la verificación de la estabilidad al vuelco y deslizamiento, para condiciones estáticas y dinámicas según los estados límites establecidos en la normativa técnica vigente.
- Los planos (de ser el caso) deberán contemplar su ubicación en planta, sección transversal, detalles estructurales, elevación y cotas de cimentación.

E. Adicionalmente de ser necesario considerar como alcances adicionales lo siguiente:

- Plantear conjuntamente con el especialista de hidrología e hidráulica las obras complementarias necesarias para algunas estructuras de drenaje; defensas ribereñas y de protección contra erosión, socavación o sedimentación.
- Desarrollar planos de estructuras a demoler de ser el caso.
- En caso de existir puentes, referirse a la Normativa técnica Vigente del MTC (Manual de Diseño de Puentes del MTC, especificaciones de diseño de puentes AASHTO LRFD en versión actualizada).

F. Estructuras de puentes proyectados

De acuerdo a la viabilidad del proyecto, se ha determinado proyectar siete (7) puentes con las siguientes características:

Relación de Puentes

Nº	EST.	TIPO	ESTADO	OBSERVACION
01	21+920	CONCRETO ARMADO	BUENO	EXISTENTE
02	26+330	CONCRETO ARMADO	BUENO	EXISTENTE
03	32+296	CONCRETO ARMADO	BUENO	EXISTENTE

Fuente: ESTUDIO DE PRE INVERSION A NIVEL DE PERFIL DEL CAMINO VECINAL COLCA – MARANGALLAY - KUTUCTAY

El diseño estructural de los puentes deberá realizarse acorde con las disposiciones del Manual de Diseño de Puentes de la DGCF (Dirección General de Caminos) del MTC o la última versión de las especificaciones del AASHTO LRFD Bridge Design Specifications.

Todos los cálculos necesarios para la determinación de las solicitaciones, desplazamientos y verificación de los estados límite en cada uno de los componentes de los puentes deberán ser presentados bajo una secuencia ordenada. En lo posible, deben presentar un esquema del sistema estructural adoptado, indicando dimensiones, características técnicas y cargas a considerar.

Las hipótesis de cálculo de los métodos de verificación utilizados deben ser indicadas con claridad, los símbolos utilizados deben ser bien definidos, las fórmulas aplicadas deben figurar antes de la introducción de los valores numéricos y las referencias bibliográficas deben ser precisas y completas.

Los resultados, con notaciones, unidades y símbolos, deben ser acompañados con diagramas de solicitaciones y desplazamientos.

En la memoria de cálculo se debe proporcionar:

- Descripción de la estructura
- Hipótesis de cálculo
- Norma de Referencia
- Dimensionamiento
- Cálculo de las solicitaciones (verificaciones y diseños en archivos editables)
- Croquis de detalles
- Bibliografía

En caso de efectuar los cálculos software especializado, deberán presentar lo siguiente:

- Los datos de entrada, modelo estructural, descripción detallada de la estructura acompañada de esquema con dimensiones, propiedades de las secciones, condiciones de apoyo, características de los materiales, cargas y sus combinaciones.
- Los resultados del cálculo por computador, parte integrante de la memoria de cálculo, deben ser ordenados, completos y contener toda la información necesaria para su clara interpretación. Además de esto, deben permitir una verificación global, independiente y de ser posible, contener resultados parciales del análisis realizado. Los planos que se generen deben ser presentados en AUTOCAD, no se admitirá planos en formatos gráficos.



ANEXO 8

ESTUDIO DE SEÑALIZACIÓN Y SEGURIDAD VIAL

Señalización

Se proyectará la debida señalización, de acuerdo al Manual de Dispositivos de Control de Tránsito Automotor para calles y Carreteras aprobado con R.D. N° 16-2016-MTC/14.

EL CONSULTOR presentará la ubicación de cada tipo de señal con su diseño respectivo, indicando sus dimensiones y contenido; así como los cuadros resúmenes de las dimensiones y metrados de las mismas.

Todas las intersecciones o bifurcaciones importantes tendrán señalización informativa de destino, de manera que los usuarios tengan pleno conocimiento del destino de las rutas posibles.

Se tendrá especial cuidado en la señalización de carga máxima y de longitud máxima permitida (señales reguladoras R-32 y R-33), lo que será concordante con el diseño geométrico.

Se incorporará en el diseño, la colocación de delineadores verticales con material reflectivo, al menos, en todas las curvas pronunciadas del proyecto.

El diseño de la señalización deberá ser compatible con el diseño geométrico del camino y la superficie de rodadura de manera que las señales tengan buena visibilidad en concordancia con la velocidad del tránsito. EL CONSULTOR deberá proponer la señalización de protección ambiental correspondiente, a fin de contribuir a la protección del entorno ambiental de la Carretera.

EL CONSULTOR propondrá el plan de señalización y procedimientos de control de tránsito durante la ejecución de obra en función al cronograma de obra incluyendo los requerimientos de comunicación, para alertar a los usuarios de la vía, sobre las interrupciones, desvíos de tránsito y posibles afectaciones en el tiempo de viaje.

En los sectores que representen riesgo o inseguridad vial, se proyectará y diseñará la señalización de acuerdo a la normativa vigente.

Adicionalmente, de ser el caso, se identificarán los límites del derecho de vía (en el expediente técnico se considerará la demarcación y señalización de acuerdo a lo indicado en la Resolución Ministerial N° 404-2011-MTC/02).

Seguridad Vial

Deberán incluirse los siguientes aspectos:

- a) Recolección y análisis de datos de accidentes de los últimos tres (03) años
 - Recolección de datos de organismos públicos
 - Análisis de datos, tipos de accidentes, factores y zonas de concentración de accidentes (PCA).
- b) Registro y análisis de características físicas actuales de la vía, para identificar los factores que puedan afectar la seguridad vial
 - Alineamiento horizontal y vertical inadecuado (tangente excesiva, visibilidad de parada reducida)
 - Acceso a intersecciones irregulares inadecuadas
 - Estrechamiento de la vía, deformaciones de la superficie
 - Punto de cruces de ríos, ojos de agua y canales de riego vulnerables a accidentes con cargas peligrosas
 - Puntos de cruce y recorrido de animales, peatones y ciclistas, inadecuados dispositivos de seguridad vial análisis de los comportamientos sociales y comerciales que tengan lugar en la zona de influencia del camino y que impacten en la seguridad vial ya sea en forma estacional como periódica a lo largo del año
 - Insuficiente o inadecuada señalización vial
 - Carencia y necesidad de defensas laterales (guardavías, muros).
- c) Análisis de características físicas de la vía proyectada, para identificar los factores que puedan afectar la seguridad vial: Magnitudes forzadas del alineamiento horizontal y vertical, estrechamiento de la vía, limitaciones de velocidad por presencia de curvas y/o restricciones de visibilidad; puntos de cruce e intersecciones; zonas de peligro por procesos externos; obstáculos fijos; zonas de seguridad, etc.
- d) Definición de medidas para reducir y prevenir accidentes de tránsito
 - En los sectores donde se cruza centros poblados, considerara para los diseños de manera que permita separar las diferentes categorías de usuarios, llámense vehículos, peatones y/o ciclistas, e interactúen lo menor posibles. El diseño deberá ser coordinado con el especialista en diseño vial.



- e) Sistemas de contención Tipo Barreras de Seguridad
Sobre la base de lo establecido en la Directiva N°007-2008-MTC/02 Sistemas de contención de vehículos, Tipo barreras de seguridad, el CONSULTOR deberá proyectar el uso de sistemas de contención de vehículos que considere más apropiado para zonas críticas que representen riesgos de seguridad vial, tales con accesos a puentes, pasos a desnivel, curvas peligrosas, separadores centrales, taludes de terraplén, debiendo ser proyectados para que funcionen como un elemento de contención, diseñando la longitud adecuada para que el sistema se desarrolle en forma completa, concordante con su función.
- f) Las dimensiones y características especificadas de los dispositivos de seguridad o medidas diseñadas, deberán ser concordantes en los diferentes documentos que componen el Expediente Técnico: memoria descriptiva, planos, metrados, etc.
- g) Los sectores que representen riesgo e inseguridad vial se proyectaran con la debida señalización, diseñando adicionalmente según sea el caso elementos de seguridad (sardineles, postes delineadores, barreras de seguridad vial, guardavías y/o muros y amortiguadores de impacto.
- h) Se pondrá énfasis a las medidas de protección de peatones y transporte no motorizado en las áreas urbanas y en donde se considere necesario de acuerdo al análisis indicado en el punto c).
- i) Medidas de protección en los cruces de poblados, áreas de concentración poblacional (hospitales, iglesias, escuelas, mercados, etc.) y señalización en las áreas de entrada y salida de los poblados.
- j) Asimismo, el CONSULTOR deberá establecer la señalización y dispositivos de seguridad vial durante la ejecución de las obras, de manera que exista advertencia suficiente a los vehículos que operan en la vía, y no sean sorprendidos por la presencia de los trabajos previstos. En caso de cierre total de la vía (por plazos puntuales muy cortos) se deberá prever la comunicación a la población afectada, utilizando los mecanismos de comunicación aprobados y efectivos. El CONSULTOR especificará las normas y medidas de seguridad necesarias para disminuir los riesgos de accidentes de tránsito durante las obras. Cuando sea necesario hacer desvíos del tránsito deberá hacerse el debido plan de señalización y acondicionamiento del para bloquear de forma segura la zona a intervenir y habilitar adecuadamente la nueva zona de circulación temporal, deberá además hacerse el debido mantenimiento del nuevo tramo y colocarse los dispositivos de seguridad pertinentes para el control del tránsito en estos tramos habilitados.

CONTENIDO MINIMO DEL ESTUDIO DE SEÑALIZACIÓN Y SEGURIDAD VIAL

1. Introducción
2. objetivo
3. Estudio de seguridad vial
 - a. Generalidades
 - b. Recolección y análisis de datos de accidentes
 - c. Registro y análisis de las características físicas actuales de la vía
 - d. Medidas para prevenir y reducir accidentes de tránsito.
4. Estudio de señalización
 - a. Metodología de estudio
 - b. Señalización existente
 - c. Señalización proyectada
 - i. Señales verticales
 1. Señales reguladoras o de reglamentación
 2. Señales preventivas
 3. Señales informativas
 4. Otros
 - ii. Marcas en el pavimento o demarcaciones
 1. Marcas planas en el pavimento
 2. Marcas elevadas en el pavimento
 - iii. Elementos de seguridad vial
Guardavías y/o barreras de seguridad
5. Dispositivos de control de tránsito en zonas de trabajo
 - a. Dispositivos particulares para el control en Zonas de trabajo
 - b. Plan de mantenimiento de tránsito y seguridad vial (PMTSV)
 - c. Señales particulares para la zona de trabajo
6. Resumen de señalización
7. Conclusiones y recomendaciones



ANEXO 9

METRADOS, ESPECIFICACIONES TÉCNICAS, ANÁLISIS DE PRECIOS UNITARIOS, PRESUPUESTO DE OBRA, FORMULA POLINOMICA, CRONOGRAMAS.

Los metrados, especificaciones técnicas y análisis de precios unitarios se corresponderán estrechamente y estarán compatibilizados entre sí, en los procedimientos constructivos, métodos de medición, y bases de pago. El criterio general para desarrollar cada uno de los aspectos, será bajo el concepto de Precios Unitarios.

1. METRADOS:

Los Metrados se efectuarán considerando las partidas de obra a ejecutarse, la unidad de medida, los diseños propuestos indicados en los planos de planta y de perfil longitudinal, secciones transversales, cortes longitudinales, diseños y detalles constructivos específicos.

Los Metrados serán detallados para cada partida específica del presupuesto, y se incluirán diagramas, secciones y croquis típicos en donde corresponda y sea necesario para el sustento de los metrados y análisis de precios unitarios. La definición de partidas de obra y el cálculo de los metrados deben ser precisos y estar dentro de un rango razonable respecto a los metrados reales de obra.

El metrado es la cantidad de una determinada partida del presupuesto de obra, según la unidad de medida establecida.

La planilla de metrado debe indicar, cuando corresponda, el código de identificación del plano utilizado para determinar la cantidad de obra para facilitar la revisión.

El metrado debe contener esquemas de referencia o reportes de programas (software) que ofrece el mercado, utilizado en proyectos de carreteras, compatibilizado con los planos presentados por EL CONSULTOR, los planos en mención deben contar con la conformidad de el/los especialistas del CONSULTOR según su especialidad.

Si el estudio considera el uso de material propio producto de las excavaciones, se debe elaborar el Diagrama de Masas, señalando las compensaciones de volúmenes, las distancias parciales de transporte y la clasificación de los materiales. Escala horizontal 1:25000.

2. ESPECIFICACIONES TÉCNICAS:

Las Especificaciones Técnicas y los Planos, deberán contar con la conformidad de el/los especialistas según su especialidad.

Las Especificaciones Técnicas deberán elaborarse por cada una de las partidas que conforman el presupuesto de obra, definiendo la naturaleza de los trabajos, procedimientos constructivos y formas de pago. Dichas especificaciones técnicas constituyen las reglas que definen las presentaciones específicas de la etapa de ejecución de obra; esto es, descripción de los trabajos, métodos de construcción, calidad de los materiales, sistema de control de calidad, métodos de medición y condiciones de pago. El presupuesto base y el resumen de metrados presentarán los mismos códigos numéricos o ÍTEM de las especificaciones técnicas.

Las Especificaciones Técnicas serán desarrolladas para cada partida del proyecto, en términos de especificaciones particulares y serán concordantes con la naturaleza de la obra las que tendrán como base las recomendaciones y soluciones formuladas por cada especialista; deberán estar sujetas a las normas indicadas en el Numeral 5.1 de los presentes TdR, complementariamente se utilizarán las normas y especificaciones AASHTO y ASTM. Incluirán el control de calidad, ensayos durante la ejecución de obra y criterios de aceptación o rechazo, controles para la recepción de la obra, los aspectos referidos a la conservación del medio ambiente y los factores de seguridad en cada una de las etapas del proceso de ejecución de los trabajos; de manera que ante la eventualidad de que se ejecuten incorrectamente se puedan tomar medidas correctivas en forma oportuna.

Las Especificaciones Técnicas Especiales deben ser planteadas por EL CONSULTOR y presentadas como resumen especificando con respecto al General y será únicamente para el proyecto específico y formaran parte del Expediente Técnico.

Las Especificaciones Técnicas del proyecto deberán ser elaboradas en coordinación de los demás especialistas de EL CONSULTOR y el pliego de especificación constará con la firma y sello de cada uno de los especialistas en los temas de su competencia. La firma y sello del Jefe de Proyecto deberá ser en todas las páginas.

El especialista de Metrados, Costos y Presupuestos firma y sella en todas las páginas del volumen especificaciones técnicas.

3. ANÁLISIS DE PRECIOS UNITARIOS:

Los Análisis de Precios Unitarios se efectuarán para cada partida y sub partida de acuerdo a las características particulares de la obra, considerando la composición de mano de obra, equipos y materiales, el rendimiento de la mano de obra y equipos correspondientes, la distancia a las fuentes de agua y a las canteras de materiales de construcción, su costo de explotación, el costo de otros materiales, maquinarias y equipos a ser instalados en la obra incluyendo fletes, impuestos, seguros y en general.



Los Análisis se elaborarán en forma detallada, tanto para los costos directos, como los indirectos (gastos generales fijos, variables y utilidad) por separado y en moneda nacional.

4. PRESUPUESTO DE OBRA:

El Presupuesto de Obra deberá ser calculado en base a los metrados y los análisis de precios unitarios, diferenciando los costos directos, indirectos y el IGV que corresponda. El presupuesto deberá ser elaborado usando el programa S10 u otro similar que la Entidad disponga para su revisión, asimismo deberá presentar la base de datos del S10. Los precios de los insumos necesarios para la elaboración del presupuesto deberán ser sustentados por el correspondiente estudio de mercado (Cotizaciones), presentando para ello cuadros comparativos y anexando como mínimo tres (03) cotizaciones o fuentes.

Asimismo, de requerirse la actualización del Presupuesto, esta deberá ser realizada por EL CONSULTOR, cuantas veces lo solicite la MUNICIPALIDAD PROVINCIAL COTABAMBAS, con los cuadros y cotizaciones o fuentes respectivas, y otros documentos que se modifiquen a consecuencia de la actualización, esta obligación puede exigirse hasta la convocatoria del proceso de selección de la empresa contratista que se encargue de la ejecución de la obra.

Se elaborará la fórmula polinómica correspondiente.

5. CRONOGRAMAS:

El CONSULTOR deberá formular el Cronograma de Ejecución de Obra, considerando las restricciones que puedan existir para un normal desenvolvimiento de las obras, tales como lluvias o condiciones climáticas adversas, dificultad de acceso a ciertas áreas, etc. El cronograma de ejecución de obra se elaborará considerando las partidas consignadas en el presupuesto de obra, empleando el método PERT-CPM y GANTT utilizando el software MS Project u otro similar que la entidad disponga para su revisión, identificando las actividades o partidas que se hallen en la ruta crítica del proyecto.

EL CONSULTOR deberá dejar claramente establecido que el cronograma de ejecución de obra es aplicable para las condiciones climáticas de la zona en concordancia con el cronograma de desembolsos económicos establecido con el plazo de ejecución del contrato y sustentado en el cronograma de ejecución de obra (PERT - CPM). Asimismo, presentará un cronograma valorizado de ejecución de obra, cronograma de adquisición de materiales y cronograma de utilización de equipos, concordado con el cronograma de ejecución de obra.

EL CONSULTOR presentará el cronograma de ejecución de obra indicando la cantidad de cuadrillas consideradas para realizar dichos trabajos.

Se elaborará un cronograma de desembolso, teniendo en cuenta el plazo y el adelanto que se otorgará al inicio de las obras.

También deberá presentar la relación del equipo mínimo necesario para asegurar el cumplimiento de los trabajos en los plazos programados.

EL CONSULTOR debe elaborar formatos de check-list que se usará en esta especialidad de acuerdo al contenido indicado en el presente TDR, actualizado en cada presentación, el cual será firmado por el especialista del CONSULTOR con carácter de Declaración Jurada, a fin de garantizar haber realizado un control de calidad antes de su presentación.



ANEXO 10 MANTENIMIENTO RUTINARIO Y PERIODICO

El contenido del Informe de Mantenimiento Rutinario y Periódico formará parte del Expediente Técnico correspondiente al Estudio de Ingeniería, EL CONSULTOR deberá desarrollar los siguientes aspectos:

- 1.0 Introducción.
- 2.0 Antecedentes.
- 3.0 Plano de Ubicación.
- 4.0 Descripción de la Infraestructura Vial.
- 5.0 Objetivos Generales.
 - 5.1 Objetivos del Mantenimiento Rutinario.
 - 5.2 Objetivos del Mantenimiento Periódico.
- 6.0 Estudio de Mantenimiento.
 - 6.1 Mantenimiento Rutinario.
 - 6.1.1 Definición.
 - 6.1.2 Ámbito de aplicación y objetivos específicos.
 - 6.2 Mantenimiento Periódico.
 - 6.2.1 Definición.
 - 6.2.2 Ámbito de aplicación y objetivos específicos.
 - 6.2.3 Evaluación de Parámetros de las condiciones que se deben cumplir para la intervención periódica.
 - 6.2.4 Definición de la intervención periódica mediante la herramienta HDM III o HDM 4.
- 7.0 Actividades de Emergencia.
 - 7.1 Definición.
 - 7.2 Identificación de Puntos críticos.
 - 7.3 Determinación de Periodos de vulnerabilidad.
 - 7.4 Ámbito de aplicación y objetivos específicos.
- 8.0 Evaluación del Medio Ambiente.
 - 8.1 Consideraciones Generales.
 - 8.2 Educación Ambiental.
 - 8.3 Conservación de la Biodiversidad.
- 9.0 Actividades de Mantenimiento recomendados.
 - 9.1 Descripción de cada actividad rutinaria y los recursos a utilizarse.
 - 9.2 Descripción de cada actividad periódica y los recursos a utilizarse.
- 10.0 Actividades de Emergencia recomendados.
 - 10.1 Descripción de cada actividad de emergencia y los recursos a utilizarse.
- 11.0 Análisis Económico del Mantenimiento Rutinario y Periódico aplicando la herramienta HDM III o HDM 4.
- 12.0 Cronograma de Mantenimiento Rutinario.
 - 12.1 Cronograma Anual de Mantenimiento Rutinario.
 - 12.2 Cronograma Mensual de Mantenimiento Rutinario.
 - 12.3 Costos Mensuales de las Actividades de Mantenimiento Rutinario.
 - 12.4 Costos Anuales de las Actividades de Mantenimiento Rutinario.
 - 12.5 Cronograma de Desembolsos del Mantenimiento Rutinario.
- 13.0 Cronograma de Mantenimiento Periódico.
 - 13.1 Cronograma Anual de Mantenimiento Periódico.
 - 13.2 Costo Anual de las Actividades de Mantenimiento Periódico.
 - 13.3 Cronograma de Desembolsos del Mantenimiento Periódico.



ANEXO 11 INFORME DE CONSISTENCIA

- a. En el marco de la Directiva General del Sistema Nacional de Programación Multianual y Gestión de Inversiones, aprobado con Resolución Directoral N° 001-2019-EF/63.01; normativa vigente del Sistema Nacional de Programación Multianual y Gestión de Inversiones, EL CONSULTOR deberá presentar el **Informe de Consistencia**, el cual valida que el expediente técnico se sujeta a la concepción técnica y el dimensionamiento contenidos en la ficha técnica que sustentó la declaración viabilidad.
- b. Teniendo en cuenta que luego de la fase de preinversión los costos de inversión del proyecto suelen incrementarse debido a mejores precisiones en la ingeniería del proyecto en el expediente técnico, es necesario realizar la Consistencia del Proyecto, a fin de constatar su vigencia, además de servir como fuente de información o seguimiento de la inversión, si ella fuera requerida por algún ente técnico del INVIERTE.PE (la DGPMI-MEF o la OPMI-MTC).
- c. El Informe de Consistencia, será presentado en un volumen independiente por EL CONSULTOR; para su revisión, evaluación y posterior aprobación de la consistencia de dicho documento con la concepción técnica y el dimensionamiento del proyecto de inversión. La aprobación de referida consistencia constituye requisito previo para la aprobación del expediente técnico.
- d. El Informe de Consistencia tendrá el nombre del Proyecto y formará parte del expediente técnico en el Informe Final, respectivamente, y deberá observar la siguiente estructura:

INFORME DE CONSISTENCIA

1. DATOS DEL PROYECTO

- 1.1 Código del proyecto de inversión (asignado por el Banco de Inversiones)
- 1.2 Nombre del proyecto de inversión pública (Naturaleza de la intervención)
- 1.3 Marco Normativo (Sistema Nacional de Inversiones)

2. DATOS DE LA FASE DE FORMULACIÓN Y EVALUACIÓN, CONSISTENCIA

2.1 Responsabilidad funcional del proyecto de inversión (Entidad a cargo del Proyecto)

	RESPONSABLE DE LA PROGRAMACIÓN FASE DE FORMULACIÓN Y EVALUACIÓN	RESPONSABLE DE LA PROGRAMACIÓN FASE DE EJECUCION
NIVEL DE GOBIERNO		
ENTIDAD		
OPMI		
UF		
UEI		
UEP		

3. ARTICULACIÓN CON EL PROGRAMA MULTIANUAL DE INVERSIONES (PMI)

- 3.1 Servicios públicos con brecha identificada y priorizada.
- 3.2 Indicador de producto asociado a la brecha de servicios.

4. INSTITUCIONALIDAD (responsable de la programación de fase de formulación y evaluación)

Cuadro comparativo por partidas (metrados, precios unitarios, transporte de materiales, nuevas obras de drenaje, otras obras de arte, otros componentes o ítems, etc.) según la Viabilidad y el Estudio Definitivo.

	RESPONSABLE DE LA PROGRAMACIÓN FASE DE FORMULACIÓN Y EVALUACIÓN	RESPONSABLE DE LA PROGRAMACIÓN FASE DE EJECUCION
NIVEL DE GOBIERNO		
ENTIDAD		
OPMI		
UF		
UEI		
UEP		

5. MODIFICACIONES ANTES DE LA APROBACIÓN DEL EXPEDIENTE TÉCNICO O DOCUMENTO EQUIVALENTE

- 5.1 Localización geográfica de la unidad productora del proyecto de inversión (Espacio geográfico donde se ubica el camino)

	FASE DE FORMULACIÓN Y EVALUACIÓN	FASE DE EJECUCIÓN
DEPARTAMENTO		
PROVINCIA		
DISTRITO		
LOCALIDAD		



5.2 Balance de Oferta y Demanda

En este capítulo se debe de considerar el Índice Medio Diario Anual (IMDA) para cada tramo identificado en el estudio de preinversión y en el expediente técnico durante todo el horizonte de evaluación:

Fase de formulación y evaluación (IMDA del estudio de Preinversión)

SERVICIOS CON BRECHA	UNIDAD DE MEDIDA	AÑO 1	AÑO 2	AÑO 3	AÑO 10
Tramo 1	Número de vehículos por día										
Tramo 2	Número de vehículos por día										

Fase de ejecución (IMDA estimado – Inversión)

SERVICIOS CON BRECHA	UNIDAD DE MEDIDA	AÑO 1	AÑO 2	AÑO 3	AÑO 10
Tramo 1	Número de vehículos por día										
Tramo 2	Número de vehículos por día										

5.3 Cambios en Unidades de Producción, Capacidad de Producción / Modificaciones de UEI

Fase de formulación y evaluación (costos del estudio de Preinversión)

Fase de ejecución (Costos actualizados - Inversión)

Producto / Componente	Tipo de Factor Productivo	Unidad Física		Unidades de Tamaño		Costo de Inversión (S/)	UEI
		Unidad de medida	Cantidad	Unidad de medida	Cantidad		
Mejoramiento de la carretera	Infraestructura	Espacio físico	1	km			
SUBTOTAL						0.00	
Gestión del Proyecto							
Expediente Técnico o Doc. Equivalente							
Supervisión							
TOTAL						0.00	

4.4 Costos de Operación y Mantenimiento

Fase de formulación y evaluación (Considerar los costos del Proyecto de PreInversión)

COSTOS (Soles)		PERIODO										
		AÑO 20..	AÑO 20..	AÑO 20..	AÑO 20..	AÑO 20..	AÑO n
Sin Proyecto	Operación											
	Mantenimiento											
Con Proyecto	Operación											
	Mantenimiento											

Fecha prevista de inicio de operaciones: (mes / año)

Horizonte de funcionamiento (años)

Fase de ejecución (Considerar la estimación de costos - Inversión)

COSTOS (Soles)		PERIODO										
		AÑO 20..	AÑO 20..	AÑO 20..	AÑO 20..	AÑO 20..	AÑO n
Sin Proyecto	Operación											
	Mantenimiento											
Con Proyecto	Operación											
	Mantenimiento											

Fecha prevista de inicio de operaciones: (mes / año)

Horizonte de funcionamiento (años)

4.5 Criterios de decisión de la Inversión



En este capítulo se actualizará la evaluación social considerando los nuevos parámetros de inversión, demanda, costos de mantenimiento, beneficios, etc.; asimismo, se consignarán los indicadores de rentabilidad social obtenidos en la declaratoria de viabilidad.

Cabe indicar, que la metodología de evaluación social será la misma que fue considerada en el estudio de pre inversión.

Tipo	Criterio de elección**	Formulación y Evaluación	Fase de Ejecución
		PI viable	Antes de ET o DE
Costo / Beneficio*	Valor Actual Neto (VAN)		
	Tasa Interna de Retorno (TIR)		
	Valor Anual Equivalente (VAE)		
Costo / Eficiencia*	Valor Actual de los Costos (VAC)		
	Costo Anual Equivalente (CAE)		
	Costo por capacidad de producción		
	Costo por beneficiario directo		

4.6 Conclusiones y Recomendaciones

Incluye la definición del problema, descripción de la alternativa seleccionada, el monto de inversión, los resultados de la evaluación desde el punto de vista de la rentabilidad social y de la sostenibilidad. Incorpora también los resultados del análisis de sensibilidad y los principales indicadores de evaluación del índice costo/efectividad.

4.7 Anexos

- Análisis de la demanda
- Plantilla de evaluación social
- Formato N° 08-A: Registros en la Fase de Ejecución para Proyectos de Inversión



ANEXO 12

GESTIÓN DE RIESGOS EN LA PLANIFICACIÓN DE LA EJECUCIÓN DE OBRAS

1. OBJETIVOS

- Identificar y priorizar los diferentes tipos de riesgos del proyecto en estudio previsibles de ocurrencia durante la ejecución de la obra.
- Cuantificar los riesgos que tengan mayor impacto en la rentabilidad del proyecto.
- Establecer las estrategias de mitigación de los riesgos del proyecto con prioridades e impactos más altos.
- Proponer los parámetros con los que se controlará y monitoreará los riesgos durante la ejecución del proyecto.

2. HIPOTESIS

Aplicar una metodología de gestión o administración de riesgos del proyecto que permite obtener mejores resultados en su rentabilidad, al identificar aspectos del proyecto que pueden afectarlo de forma negativa y formular estrategias para hacer frente a los mismos.

3. PLANIFICACION DE LA GESTION O ADMINISTRACION DE RIESGOS

La planificación de la Gestión o Administración del riesgo es el proceso en que se definen las actividades a realizar para administrar los riesgos de un proyecto. En esta etapa se definen los recursos y el tiempo para las actividades de administración y se establece una base para la evaluación de riesgos.

Información necesaria para iniciar con la planificación de la Gestión o Administración de riesgos

- **Alcance del proyecto:** que define los entregables del proyecto, y brinda una manera clara para identificación de riesgos.
- **Programa de Inversiones:** que indica cómo se utilizará el presupuesto para la cobertura de riesgos, las contingencias y las reservas de gestión. Este programa incluirá la inversión (presupuesto y costos unitarios) necesaria para la implementación de cada uno de los riesgos identificados. Se asigna recursos y se estima los fondos necesarios para la administración de riesgos, para incluirlos en el presupuesto del proyecto.
- **Cronograma de Actividades:** define la forma en que se informarán y evaluarán las contingencias del programa. Incluye la base de estructura de desglose de trabajo como cada entregable lo cual facilitará la identificación de los riesgos para cada nivel y la categorización de los mismos.
- **Plan de gestión de las comunicaciones:** define las interacciones que ocurrirán a lo largo del proyecto y determina quien estará disponible para hacer circular la información sobre los diversos riesgos y sus respuestas en diferentes momentos.
- **Factores ambientales de la empresa o contratista:** se refiere a aquellos que puedan influenciar en el proceso de planificación de administración de riesgos e incluye las actitudes y tolerancias respecto al riesgo por parte de la organización.

4. TIPOS DE RIESGOS

A continuación sin estar limitados en la identificación de riesgos, se detalla los diferentes tipos de riesgos los cuales se deberá desarrollar según el proyecto de expediente técnico a proyectar.

Fuentes de Riesgos	Riesgos específicos
Técnicos	<ul style="list-style-type: none">• Problemas geotécnicos inesperados.• Supuestos inadecuados sobre asuntos técnicos en la fase de planeación.• Fallas técnicas.
Externos	<ul style="list-style-type: none">• Propietarios de predios afectados que no se encuentren dispuestos a ceder sus terrenos para la ejecución del proyecto.• Cambio de prioridades en el programa actual.• Inconsistencia en los objetivos de costo, tiempo, alcance y calidad.• Objeciones de las comunidades locales.• Cambios en los factores políticos.• Solicitudes de cambios de los interesados a última hora.



Ambientales	<ul style="list-style-type: none"> • Retraso en los permisos o acciones de los organismos que puedan tomar más tiempo de lo esperado. • Nueva información requerida para los permisos ambientales • Cambios en las regulaciones ambientales. • Requerimientos de la organización ambiental que sean de mayor nivel al asumido por la empresa. • Falta de personal especializado. • Sitios históricos, especies en peligros de extinción o pantanos presentes. • Estudio de impacto ambiental requerido. • Impactos negativos a la comunidad.
Organizacional	<ul style="list-style-type: none"> • Asignación de personal sin experiencia. • Pérdida de personal crítico en una etapa crucial del proyecto. • Tiempo insuficiente para planificar. • Carga de trabajo imprevista para el gerente del proyecto. • Burocracia interna causa retraso en la obtención de aprobaciones y decisiones. • Nuevas prioridades agregadas al programa del proyecto
Administración de proyecto	<ul style="list-style-type: none"> • Objetivo y necesidad del proyecto no está bien definido. • Alcance del proyecto, programa, objetivos, costos y entregables no están claramente definidos o comprendidos. • Retrasos de los consultores o contratistas. • Fracaso en la comunicación del equipo de proyecto. • Presión para entregar el proyecto con un programa acelerado. • Falta de coordinación/comunicación. • Cambio del personal clave a lo largo del proyecto. • Mano de obra sin experiencia, personal inadecuado y disponibilidad de recursos.
Riesgos de derecho de vía.	<ul style="list-style-type: none"> • Retraso en la reubicación de servicios públicos. • Objeciones para evaluación del derecho de vía toma más tiempo y/o costo.
Constructivos	<ul style="list-style-type: none"> • Inadecuado estimación del tiempo contratado. • Condiciones geotécnicas del suelo. • Contaminación del suelo • Peligros naturales. • Riesgos de fallas operación. • Defectos en la construcción. • *Inherentes al tipo de construcción. • Cumplir las actividades tal y como estaban previstas en el plan original en lo que se refiere a plazos. • Imprevistos que retrasan la ejecución del proyecto. • Retrasos por mal tiempo. • Huelgas de los trabajadores. • Accidentes laborales. • Defectos en la construcción producto de una mano de obra deficiente. • Desastres naturales (huaycos, inundaciones etc).
Diseño	<ul style="list-style-type: none"> • Cambios en el criterio sísmico. • Fundación de puentes. • Demanda de tráfico.
Normativos	<ul style="list-style-type: none"> • Cambios en los reglamentos de calidad. • Nuevos permisos o nueva información requerida. • Requerimientos de las autoridades sectoriales.



Financiero	<ul style="list-style-type: none"> Financiamiento del proyecto: Deuda, capital Cambios de las tasas de interés: riesgo de crédito.
Contractuales	<ul style="list-style-type: none"> Responsabilidad contractual: incumplimiento, acciones de terceros. Indemnización: Clausulas de exoneración de responsabilidades. Formas de indemnización: Limitada, intermedia y amplia.

5. DEFINICIONES DE LA PROBABILIDAD E IMPACTO DE LOS RIESGOS:

Las definiciones generales de los niveles de probabilidad e impacto se adaptan a cada proyecto individual durante el proceso de Planificación de la administración de riesgos para usarse en el proceso de análisis cualitativo.

Una escala de la probabilidad de riesgos cae naturalmente entre 0.0 (no existe probabilidad) y 1.0 (certeza). Evaluar la probabilidad del riesgo puede ser difícil ya que normalmente se utiliza el juicio basado en la experiencia, el cual a menudo no tiene el beneficio de la información histórica. Se puede usar una escala ordinal que representa valores relativos de probabilidad desde improbable hasta casi seguro. O bien, se puede asignar una escala general como: 0.1 / 0.3 / 0.5 / 0.7 / 0.9.

Las escalas de impactos de riesgos reflejan la severidad de sus efectos en los objetivos del proyecto. El impacto puede ser ordinal o cardinal, dependiendo de los hábitos de la organización que realiza el análisis. Las escalas ordinales son simplemente valores ordenados por rango, tales como: muy bajo, bajo, moderado, alto y muy alto. Las escalas cardinales asignan valores a estos impactos. Estos valores son generalmente lineales: 0.1 / 0.3 / 0.5 / 0.7 / 0.9 ó no son lineales: 0.05 / 0.1 / 0.2 / 0.4 / 0.8.

6. REALIZAR EL ANÁLISIS CUALITATIVO DE RIESGOS

Este proceso evalúa la prioridad de los riesgos identificados en caso que se presenten, usando la probabilidad relativa de ocurrencia y el impacto correspondiente sobre los objetivos del proyecto. Además, evalúa otros factores como: el plazo de respuesta y la tolerancia al riesgo por parte de la organización asociados con las restricciones del proyecto en cuanto a costos, programa, alcance y calidad.

Este es un medio rápido y económico de establecer prioridades para la planificación de respuesta a los riesgos y sienta las bases para realizar el análisis cuantitativo, si es necesario. Este proceso debe ser revisado durante el ciclo de vida del proyecto para mantenerlo actualizado con respecto a los cambios de los riesgos del proyecto. Las organizaciones pueden mejorar el desempeño del proyecto concentrándose en los riesgos de alta prioridad.

Un análisis cualitativo del riesgo, por lo general incluye los siguientes aspectos:

- Una breve descripción del riesgo.
- Etapas del proyecto donde pueda ocurrir.
- Elementos del proyecto que podrían ser afectadas.
- Los factores que influyen en que ocurra.
- La relación con otros riesgos.
- La probabilidad de ocurrencia.
- Como el riesgo podría afectar el proyecto.

Matriz de probabilidad e impacto

		Calificación del Riesgo = $P \times I$					
1. PROBABILIDAD DE OCURRENCIA	Muy Alta	0.90	0.045	0.09	0.18	0.36	0.72
	Alta	0.70	0.035	0.07	0.14	0.28	0.56
	Moderada	0.50	0.025	0.05	0.10	0.20	0.40
	Baja	0.30	0.015	0.03	0.06	0.12	0.24
	Muy Baja	0.10	0.005	0.01	0.02	0.04	0.08
2. IMPACTO EN LA EJECUCION DE LA OBRA			0.05	0.10	0.20	0.40	0.80
			Muy Bajo	Bajo	Moderado	Alto	Muy Alto



3. PRIORIDAD DEL RIESGO		Baja	Moderada	Alta
-------------------------	--	------	----------	------

7. REALIZAR EL ANÁLISIS CUANTITATIVO DE RIESGOS

Un análisis cuantitativo intenta medir el riesgo relacionando la probabilidad de ocurrencia con la severidad de su posible resultado y luego un valor numérico al riesgo. Este método es usado en situaciones en las que un fallo de funcionamiento podría ser muy grave (como diseño de puentes)

El análisis cuantitativo de riesgos se realiza respecto a los riesgos priorizados en el proceso análisis cualitativo de riesgos por tener impacto significativo sobre algún objetivo del proyecto. Se realiza para asignar a esos riesgos una calificación numérica individual o para evaluar el efecto acumulativo de los riesgos que afectan el proyecto.

El proceso de realizar un análisis cuantitativo de riesgos debe repetirse después del proceso de planificación de respuesta como durante el proceso de monitoreo y control de riesgo, para determinar si se han reducido satisfactoriamente el riesgo global del proyecto. Las tendencias pueden indicar la necesidad de implementar más ó menos acciones para la administración de riesgos.

El análisis cuantitativo hace uso de técnicas de simulación y decisiones que sirven para:

- Cuantificar numéricamente los posibles resultados del proyecto.
- Evaluar la probabilidad de lograr los objetivos específicos del proyecto.
- Identificar los riesgos que requieren una mayor atención mediante la cuantificación de su contribución relativa al riesgo general del proyecto.
- Identificar objetivos de costo, programa o alcance realistas y viables, dados los riesgos del proyecto.
- Determinar la mejor decisión de dirección de proyectos cuando algunas condiciones o resultados son inciertos.

8. MONITOREO Y CONTROL DE RIESGOS

En base a los análisis efectuados de acuerdo a los Anexos 1 y 3 de la Directiva N°012-2017-OSCE/CD, donde se identifican los riesgos del proyecto, el consultor propondrá un plan de respuestas y/o actividades que tomen en consideración las estrategias seleccionadas para mitigar, evitar, aceptar o transferir los riesgos identificados; detallando en que periodo, trabajo o actividad de la obra deberán ser realizadas identificando los actores (Entidad - Contratista) que deben efectuar el monitoreo y control de riesgos de la futura obra.

9. ANEXOS (según Directiva N°012-2017-OSCE/CD)

ANEXO N°01 : Formato para identificar, analizar y dar respuesta a riesgos.

ANEXO N°02 : Matriz de probabilidad e impacto según guía PMBOK

ANEXO N°03 : Formato para asignar riesgos.



Anexo N° 01								
Formato para identificar, analizar y dar respuesta a riesgos								
1	NÚMERO Y FECHA DEL DOCUMENTO	Número						
		Fecha						
2	DATOS GENERALES DEL PROYECTO	Nombre del Proyecto						
		Ubicación Geográfica						
3	IDENTIFICACIÓN DE RIESGOS							
	3.1	CÓDIGO DE RIESGO						
	3.2	DESCRIPCIÓN DEL RIESGO						
	3.3	CAUSA(S) GENERADORA(S)	Causa N° 1					
Causa N° 2								
Causa N° 3								
4	ANÁLISIS CUALITATIVO DE RIESGOS							
	4.1	PROBABILIDAD DE OCURRENCIA			4.2	IMPACTO EN LA EJECUCIÓN DE LA OBRA		
		Muy baja	0.10			Muy bajo	0.05	
		Baja	0.30			Bajo	0.10	
		Moderada	0.50			Moderado	0.20	
		Alta	0.70			Alto	0.40	
		Muy alta	0.90			Muy alto	0.80	
	4.3	PRIORIZACIÓN DEL RIESGO						
		Puntuación del Riesgo = Probabilidad x Impacto		0.000	Prioridad del Riesgo			
5	RESPUESTA A LOS RIESGOS							
	5.1	ESTRATEGIA	Mitigar Riesgo		Evitar Riesgo			
			Aceptar Riesgo		Transferir Riesgo			
	5.2	DISPARADOR DE RIESGO						
	5.3	ACCIONES PARA DAR RESPUESTA AL RIESGO						

Nombres y Apellidos del responsable de su
elaboración por Especialidad

Nombres y Apellidos del responsable de su aprobación -
Jefe de Proyecto

ANEXO N°02 : Matriz de probabilidad e impacto según guía PMBOK

			Calificación del Riesgo = P X I				
1. PROBABILIDAD DE OCURRENCIA	Muy Alta	0.90	0.045	0.09	0.18	0.36	0.72
	Alta	0.70	0.035	0.07	0.14	0.28	0.56
	Moderada	0.50	0.025	0.05	0.10	0.20	0.40
	Baja	0.30	0.015	0.03	0.06	0.12	0.24
	Muy Baja	0.10	0.005	0.01	0.02	0.04	0.08
2. IMPACTO EN LA EJECUCION DE LA OBRA			0.05	0.10	0.20	0.40	0.80
			Muy Bajo	Bajo	Moderado	Alto	Muy Alto
3. PRIORIDAD DEL RIESGO					Baja	Moderada	Alta



Anexo N° 03					
Formato para asignar los riesgos					
1. NÚMERO Y FECHA DEL DOCUMENTO	1.1. Creado		2. DATOS GENERALES DEL PROYECTO	Nombre de Proyecto	
	Fecha			Ubicación Geográfica	

[illegible]

Nombres y Apellidos del responsable de
su elaboración

ONE

Nombres y Apellidos del responsable de la organización

Cargo:

Dependencia:



ANEXO 13

PLAN DE SEGURIDAD Y SALUD EN EL TRABAJO

1. Introducción
2. Alcance
3. Diagnóstico de la implementación del Sistema de Gestión de Seguridad y Salud en el Trabajo
4. Política de Seguridad y Salud en el Trabajo
5. Objetivos y Acciones Estratégicas
- 5.1 Objetivos
- 5.1.1 Objetivo General
- 5.1.2 Objetivos Específicos
- 5.2 Acciones Estratégicas
6. Comité de Seguridad y Salud en el Trabajo
7. Identificación de peligros y evaluación de riesgos y controles (IPERC) y mapa de riesgos
8. Organización y responsabilidades
9. Capacitaciones en Seguridad y Salud en el Trabajo
10. PROCEDIMIENTOS Y LINEAMIENTOS
11. Inspecciones internas de Seguridad y Salud en el Trabajo
12. Salud Ocupacional
13. Administrados y proveedores
14. Plan de Emergencias
15. Investigación de accidentes, incidentes y enfermedades ocupacionales
16. Auditorías
17. Estadísticas
18. Mantenimiento de registros
19. Evaluación de la implementación del Sistema de Gestión de Seguridad y Salud en el Trabajo
20. Programación y presupuesto del plan de Seguridad y Salud en el Trabajo
21. ANEXOS



ANEXO 14

INSTRUMENTO DE GESTIÓN AMBIENTAL O SIMILARES

Un instrumento de gestión ambiental (IGA) es un documento técnico que permite evaluar el impacto de un proyecto o actividad en el medio ambiente. También sirve para predecir las consecuencias de una actividad y proponer estrategias ambientales para el corto, mediano y largo plazo.

Los IGA son herramientas de política pública que se basan en la Ley General del Ambiente y sus normas complementarias. Contienen información como la descripción del proyecto, la línea base, la identificación de impactos ambientales y las medidas de manejo ambiental.

Algunos ejemplos de IGA son:

- Evaluaciones de Impacto Ambiental (EIA).
- Declaraciones de Impacto Ambiental (DIA).
- Programas de Adecuación y Manejo Ambiental (PAMA)
- Planes de Manejo de Residuos de Aparatos Eléctricos y Electrónicos (RAEE)

La norma ISO 14001 es un sistema de gestión ambiental reconocido a nivel mundial que se utiliza para identificar aspectos ambientales, planificar medidas de mitigación y evaluar el desempeño.



CAPÍTULO IV FACTORES DE EVALUACIÓN

EVALUACIÓN TÉCNICA (Puntaje: 100 Puntos)

Importante para la Entidad

De acuerdo con el artículo 51 del Reglamento, se **debe** establecer los siguientes factores de evaluación:

Esta nota deberá ser eliminada una vez culminada la elaboración de las bases, así como los factores de evaluación que no se incluyan.

FACTORES DE EVALUACIÓN		PUNTAJE / METODOLOGÍA PARA SU ASIGNACIÓN
A.	EXPERIENCIA DEL POSTOR EN LA ESPECIALIDAD	70 puntos
	<p><u>Evaluación:</u></p> <p>El postor debe acreditar un monto facturado acumulado equivalente a DOS VALORES REFERENCIALES, por la contratación de servicios de consultoría de obra iguales o similares al objeto de la convocatoria, durante los diez (10) años anteriores a la fecha de la presentación de ofertas que se computarán desde la fecha de la conformidad o emisión del comprobante de pago, según corresponda.</p> <p><u>Acreditación:</u></p> <p>La experiencia en la especialidad se acreditará con copia simple de (i) contratos u órdenes de servicios y su respectiva conformidad, constancia de prestación o liquidación del contrato; o (ii) comprobantes de pago cuya cancelación se acredite documental y fehacientemente, con voucher de depósito, nota de abono, reporte de estado de cuenta, cualquier otro documento emitido por Entidad del sistema financiero que acredite el abono o mediante cancelación en el mismo comprobante de pago²³.</p> <p>Las disposiciones sobre el requisito de calificación "Experiencia del postor en la especialidad" previstas en el literal C del numeral 3.2 del Capítulo III de la presente sección de las bases resultan aplicables para el presente factor.</p>	<p>M = Monto facturado acumulado por el postor por la prestación de servicios de consultoría en la especialidad</p> <p>M >= =(2.0) dos valor referencia ²⁴ veces el valor referencial: 70 puntos</p> <p>M >= 1.5 veces el valor referencial y < 2.0 veces el valor referencial: 60 puntos</p> <p>M > 1.0 ²⁵ veces el valor referencial y < 1.5 veces el valor referencial: 40 puntos</p>

²³ Cabe precisar que, de acuerdo con la **Resolución N° 0065-2018-TCE-S1 del Tribunal de Contrataciones del Estado**:

"... el solo sello de cancelado en el comprobante, cuando ha sido colocado por el propio postor, no puede ser considerado como una acreditación que produzca fehaciencia en relación a que se encuentra cancelado. Admitir ello equivaldría a considerar como válida la sola declaración del postor afirmando que el comprobante de pago ha sido cancelado"

(...)

"Situación diferente se suscita ante el sello colocado por el cliente del postor [sea utilizando el término "cancelado" o "pagado"] supuesto en el cual sí se contaría con la declaración de un tercero que brinde certeza, ante la cual debiera reconocerse la validez de la experiencia".

²⁴ El monto no puede ser mayor a tres (3) veces el valor referencial.

²⁵ El monto debe ser mayor al requerido como requisito de calificación. En ese sentido, si por ejemplo se solicitó como requisito de calificación una (1) vez el valor referencial la metodología del factor de evaluación podría ser la siguiente:

M >= 2 veces el valor referencial

[...] puntos

M >= 1.5 veces el valor referencial y < 2 veces el valor referencial

[...] puntos

M > 1 vez el valor referencial y < 1.5 veces el valor referencial

[...] puntos



FACTORES DE EVALUACIÓN		PUNTAJE / METODOLOGÍA PARA SU ASIGNACIÓN
B.	METODOLOGÍA PROPUESTA	30 puntos
	<p><u>Evaluación:</u></p> <p>Se evaluará la metodología propuesta por el postor para la ejecución de la consultoría de obra, cuyo contenido mínimo es el siguiente de PLAN DE TRABAJO</p> <ul style="list-style-type: none"> a) INTRODUCCIÓN b) ANTECEDENTES c) DESCRIPCIÓN DE NORMAS QUE SE APLICARÁN DURANTE LA ELABORACIÓN DEL EXPEDIENTE TÉCNICO d) SECUENCIA e) OBJETIVOS <ul style="list-style-type: none"> • Objetivo general • Objetivos específicos f) METODOLOGÍA PARA ALCANZAR LOS OBJETIVOS ESPECÍFICOS g) CONDICIONES CONTRACTUALES PARA LA ELABORACIÓN DEL ESTUDIO <ul style="list-style-type: none"> • Del contrato • Plazo del servicio • Presupuesto del servicio • Adelanto • Pago por entrega h) INDICADORES DE MEDICIÓN DE LOGRO DE METAS i) DESCRIPCIÓN DE CONCEPTOS BÁSICOS EMPLEADOS j) PROCEDIMIENTOS PARA ASEGURAR LA CALIDAD DE LA CONSULTORÍA k) DESCRIPCIÓN DE ELEMENTOS Y/O HERRAMIENTAS Y/O TÉCNICAS A SER EMPLEADAS l) DESCRIPCIÓN DETALLADA DE LAS CONDICIONES DE ACCESO A LA UBICACIÓN DE LA ZONA DEL PROYECTO m) DESCRIPCIÓN E LAS ACTIVIDADES A EJECUTAR n) SENSIBILIZACIÓN Y DIFUSIÓN DEL PROYECTO E IDENTIFICACIÓN DE FACILIDADES, DIFICULTADES Y PROPUESTAS DE SOLUCIÓN <ul style="list-style-type: none"> • DESCRIPCIÓN DE LA ZONA A INTERVENIR • IDENTIFICACIÓN DE FACILIDADES • IDENTIFICACIÓN DE DIFICULTADES • PROPUESTAS DE SOLUCIÓN A LAS DIFICULTADES ENCONTRADAS • ENFOQUES PARA GESTIONAR PROYECTOS • INTEGRACIÓN DE LA GESTIÓN DEL CONOCIMIENTO PARA PROYECTOS <p>1 PAUTAS EN EL DESARROLLO DEL PLAN DE TRABAJO</p> <p>2 MEJORAS EN EL DESEMPEÑO FUNCIONAL DEL EQUIPO TÉCNICO</p>	<p>Desarrolla la metodología que sustenta la oferta 30 puntos</p> <p>No desarrolla la metodología que sustenta la oferta 0 puntos</p>



FACTORES DE EVALUACIÓN		PUNTAJE / METODOLOGÍA PARA SU ASIGNACIÓN
	<ul style="list-style-type: none"> 3 MEJORAS A LOS TRABAJOS 4 ORGANIZACIÓN DEL EQUIPO TÉCNICO <ul style="list-style-type: none"> 4.1. EQUIPO DE PROFESIONALES 4.2. PERFIL DE LOS PROFESIONALES 5 ORGANIGRAMA DEL PERSONAL Y PROGRAMA DE ASIGNACIÓN DEL PERSONAL Y RECURSOS 6 DEBERÁ REALIZAR UN ORGANIGRAMA QUE MUESTRE AL PERSONAL Y RECURSOS QUE PARTICIPARAN EN LA CONSULTORÍA DE EXPEDIENTE, UTILIZANDO LA MATRIZ DE ASIGNACIÓN DE RESPONSABILIDADES – RACI 7 CRONOGRAMA Y PROGRAMACIÓN GANTT Y PERT CPM DEL SERVICIO Y DEL PERSONAL 7 TRABAJOS EN CAMPO, DESCRIPCIÓN DE LAS ACTIVIDADES A REALIZAR POR EL JEFE DE PROYECTO Y DE CADA UNO DE LOS ESPECIALISTAS EN LA ETAPA DE TRABAJOS DE CAMPO DE ACUERDO AL COEFICIENTE DE PARTICIPACIÓN E INICIO EFECTIVO EN EL SERVICIO DE CONSULTORÍA 8 TRABAJO DE GABINETE DE ACUERDO A LAS ESPECIALIDADES Y EN CONFORMIDAD CON LAS INCIDENCIAS ASIGNADAS 9 VALIDACIÓN DE LOS RESULTADOS OBTENIDOS 10 MONITOREO DE EJECUCIÓN 11 EMPLEO DE SOFTWARE DE INGENIERÍA <ul style="list-style-type: none"> 11.1. software para la arquitectura 11.2. software para las estructuras 11.3. software para la hidrología 11.4. software para la geotecnia 11.5. recursos físicos destinados al uso de los softwares 12 LOS PROCEDIMIENTOS DE TRABAJO 13 LOS MECANISMOS DE ASEGURAMIENTO DE CALIDAD DE SERVICIO 14 MEJORAMIENTO DEL DETALLE DE LOS ENTREGABLES Y/O INFORMES 15 DESCRIPCIÓN DE LAS ACTIVIDADES EN LA APLICACIÓN Y EJECUCIÓN DEL PLAN DE SEGURIDAD Y SALUD <ul style="list-style-type: none"> 15.1. objetivo 15.2. descripción del sistema de gestión de seguridad y salud ocupacional 15.3. responsabilidades en la aplicación y ejecución del plan de seguridad y salud 15.4. criterios de evaluación de riesgos en el trabajo 15.5. equipos de protección 16 LÍNEA BASE DEL SISTEMA DE GESTIÓN DE LA SEGURIDAD Y SALUD EN EL TRABAJO 	



FACTORES DE EVALUACIÓN		PUNTAJE / METODOLOGÍA PARA SU ASIGNACIÓN
	<p>17 RESPONSABILIDADES DE IMPLEMENTACIÓN DE LA SEGURIDAD Y SALUD EN EL TRABAJO</p> <p>18 IDENTIFICACIÓN DE PELIGROS Y EVALUACIÓN DE RIESGOS LABORALES Y PREVENTIVAS</p> <p>19 MEDIDAS DE CONTROL BÁSICAS PARA LA PREVENCIÓN DE RIESGOS</p> <p>20 VALORACIÓN DEL RIESGO</p> <p>21 CAPACITACIÓN EN SEGURIDAD Y SALUD EN EL TRABAJO</p> <p>22 INSPECCIONES INTERNAS DE SEGURIDAD Y SALUD EN EL TRABAJO</p> <p>23 SISTEMAS DE MITIGACIÓN AMBIENTAL</p> <p>24 CONCLUSIONES</p> <p>25 RECOMENDACIONES</p> <p><u>Acreditación:</u></p> <p>Se acreditará mediante la presentación del documento que sustente la metodología propuesta.</p>	
PUNTAJE TOTAL		100 puntos²⁶

Para acceder a la etapa de evaluación económica, el postor debe obtener un **puntaje técnico mínimo de ochenta (80) puntos**.

Importante

- *Los factores de evaluación elaborados por el comité de selección guardan vinculación, razonabilidad y proporcionalidad con el objeto de la contratación. Asimismo, estos no pueden calificar con puntaje el cumplimiento de los Términos de Referencia ni los requisitos de calificación.*
- *Las ofertas técnicas que no alcancen el puntaje mínimo especificado son descalificadas.*

²⁶ Es la suma de los puntajes de todos los factores de evaluación, incluyendo los opcionales.



EVALUACIÓN ECONÓMICA (Puntaje: 100 Puntos)

FACTOR DE EVALUACIÓN		PUNTAJE / METODOLOGÍA PARA SU ASIGNACIÓN
A.	PRECIO	
	<p><u>Evaluación:</u></p> <p>Se evaluará considerando la oferta económica del postor.</p> <p><u>Acreditación:</u></p> <p>Se acreditará mediante el documento que contiene la oferta económica (Anexo N° 6).</p>	<p>La evaluación consistirá en asignar un puntaje de cien (100) puntos a la oferta de precio más bajo y otorga a las demás ofertas puntajes inversamente proporcionales a sus respectivos precios, según la siguiente fórmula:</p> $P_i = \frac{O_m \times PMP}{O_i}$ <p>Donde: I = Oferta Pi = Puntaje de la oferta a evaluar Oi = Precio i Om = Precio de la oferta más baja PMP = Puntaje máximo del precio</p>
PUNTAJE TOTAL		100 puntos



CAPÍTULO V PROFORMA DEL CONTRATO

Importante

Dependiendo del objeto del contrato, de resultar indispensable, puede incluirse cláusulas adicionales o la adecuación de las propuestas en el presente documento, las que en ningún caso pueden contemplar disposiciones contrarias a la normativa vigente ni a lo señalado en este capítulo.

Conste por el presente documento, la contratación del servicio de consultoría de obra [CONSIGNAR LA DENOMINACIÓN DE LA CONVOCATORIA], que celebra de una parte [CONSIGNAR EL NOMBRE DE LA ENTIDAD], en adelante LA ENTIDAD, con RUC N° [.....], con domicilio legal en [.....], representada por [.....], identificado con DNI N° [.....], y de otra parte [.....], con RUC N° [.....], con domicilio legal en [.....], inscrita en la Ficha N° [.....] Asiento N° [.....] del Registro de Personas Jurídicas de la ciudad de [.....], debidamente representado por su Representante Legal, [.....], con DNI N° [.....], según poder inscrito en la Ficha N° [.....], Asiento N° [.....] del Registro de Personas Jurídicas de la ciudad de [.....], a quien en adelante se le denominará EL CONTRATISTA en los términos y condiciones siguientes:

CLÁUSULA PRIMERA: ANTECEDENTES

Con fecha [.....], el comité de selección adjudicó la buena pro del **CONCURSO PÚBLICO N° [CONSIGNAR NOMENCLATURA DEL PROCEDIMIENTO DE SELECCIÓN]** para la contratación de [CONSIGNAR LA DENOMINACIÓN DE LA CONVOCATORIA], a [INDICAR NOMBRE DEL GANADOR DE LA BUENA PRO], cuyos detalles e importe constan en los documentos integrantes del presente contrato.

CLÁUSULA SEGUNDA: OBJETO

El presente contrato tiene por objeto [CONSIGNAR EL OBJETO DE LA CONTRATACIÓN].

CLÁUSULA TERCERA: MONTO CONTRACTUAL

El monto total del presente contrato asciende a [CONSIGNAR MONEDA Y MONTO], que incluye todos los impuestos de Ley.

Este monto comprende el costo del servicio de consultoría de obra, todos los tributos, seguros, transporte, inspecciones, pruebas y, de ser el caso, los costos laborales conforme a la legislación vigente, así como cualquier otro concepto que pueda tener incidencia sobre la ejecución del servicio de consultoría de obra materia del presente contrato.

CLÁUSULA CUARTA: DEL PAGO²⁷

LA ENTIDAD se obliga a pagar la contraprestación a EL CONTRATISTA en [INDICAR MONEDA], en [INDICAR SI SE TRATA DE PAGO ÚNICO, PAGOS PARCIALES O PAGOS PERIÓDICOS O SEGÚN TARIFA EN EL CASO DE PROCEDIMIENTOS DE SUPERVISIÓN DE LA ELABORACIÓN DE EXPEDIENTES TÉCNICOS Y SUPERVISIÓN DE OBRAS CONVOCADOS BAJO EL SISTEMA DE CONTRATACIÓN DE TARIFAS], luego de la recepción formal y completa de la documentación correspondiente, según lo establecido en el artículo 171 del Reglamento de la Ley de Contrataciones del Estado.

Para tal efecto, el responsable de otorgar la conformidad de la prestación deberá hacerlo en un plazo que no excederá de los quince (15) días, bajo responsabilidad de dicho funcionario.

LA ENTIDAD debe efectuar el pago dentro de los diez (10) días calendario siguientes de otorgada la conformidad de los servicios, siempre que se verifiquen las condiciones establecidas en el contrato para ello, bajo responsabilidad del funcionario competente.

En caso de retraso en el pago por parte de LA ENTIDAD, salvo que se deba a caso fortuito o fuerza

²⁷ En cada caso concreto, dependiendo de la naturaleza del contrato, podrá adicionarse la información que resulte pertinente a efectos de generar el pago.



mayor, EL CONTRATISTA tendrá derecho al pago de intereses legales conforme a lo establecido en el artículo 39 de la Ley de Contrataciones del Estado y en el artículo 171 de su Reglamento, los que se computan desde la oportunidad en que el pago debió efectuarse.

CLÁUSULA QUINTA: DEL PLAZO DE LA EJECUCIÓN DE LA PRESTACIÓN

El plazo de ejecución del presente contrato es de [...], el mismo que se computa desde [CONSIGNAR SI ES DEL DÍA SIGUIENTE DEL PERFECCIONAMIENTO DEL CONTRATO, DESDE LA FECHA QUE SE ESTABLEZCA EN EL CONTRATO O DESDE LA FECHA EN QUE SE CUMPLAN LAS CONDICIONES PREVISTAS EN EL CONTRATO PARA EL INICIO DE LA EJECUCIÓN, DEBIENDO INDICAR LAS MISMAS EN ESTE ÚLTIMO CASO].

Importante para la Entidad

De preverse en los Términos de Referencia la ejecución de actividades de instalación, implementación u otros que deban realizarse de manera previa al inicio del plazo de ejecución, se debe consignar lo siguiente:

“El plazo para la [CONSIGNAR LAS ACTIVIDADES PREVIAS PREVISTAS EN LOS TÉRMINOS DE REFERENCIA] es de [...], el mismo que se computa desde [INDICAR CONDICIÓN CON LA QUE DICHAS ACTIVIDADES SE INICIAN].”

Incorporar a las bases o eliminar, según corresponda.

Importante para la Entidad

En el caso de contratación de prestaciones accesorias, se puede incluir la siguiente cláusula:

CLÁUSULA ...: PRESTACIONES ACCESORIAS²⁸

“Las prestaciones accesorias tienen por objeto [CONSIGNAR EL OBJETO DE LAS PRESTACIONES ACCESORIAS].

El monto de las prestaciones accesorias asciende a [CONSIGNAR MONEDA Y MONTO], que incluye todos los impuestos de Ley.

El plazo de ejecución de las prestaciones accesorias es de [...], el mismo que se computa desde [CONSIGNAR SI ES DEL DÍA SIGUIENTE DEL CUMPLIMIENTO DE LAS PRESTACIONES PRINCIPALES, DESDE LA FECHA QUE SE ESTABLEZCA EN EL CONTRATO O DESDE LA FECHA EN QUE SE CUMPLAN LAS CONDICIONES PREVISTAS EN EL CONTRATO PARA EL INICIO DE LA EJECUCIÓN DE LAS PRESTACIONES ACCESORIAS, DEBIENDO INDICAR LAS MISMAS EN ESTE ÚLTIMO CASO].

[DE SER EL CASO, INCLUIR OTROS ASPECTOS RELACIONADOS A LA EJECUCIÓN DE LAS PRESTACIONES ACCESORIAS].”

Incorporar a las bases o eliminar, según corresponda

CLÁUSULA SEXTA: PARTES INTEGRANTES DEL CONTRATO

El presente contrato está conformado por las bases integradas, la oferta ganadora²⁹, así como los documentos derivados del procedimiento de selección que establezcan obligaciones para las partes.

CLÁUSULA SÉTIMA: GARANTÍAS

EL CONTRATISTA entregó al perfeccionamiento del contrato la respectiva garantía incondicional, solidaria, irrevocable, y de realización automática en el país al solo requerimiento, a favor de LA ENTIDAD, por los conceptos, montos y vigencias siguientes:

²⁸ De conformidad con la Directiva sobre prestaciones accesorias, los contratos relativos al cumplimiento de la(s) prestación(es) principal(es) y de la(s) prestación(es) accesorias, pueden estar contenidos en uno o dos documentos. En el supuesto que ambas prestaciones estén contenidas en un mismo documento, estas deben estar claramente diferenciadas, debiendo indicarse entre otros aspectos, el precio y plazo de cada prestación.

²⁹ La oferta ganadora comprende a la oferta técnica y oferta económica del postor ganador de la buena pro.



- De fiel cumplimiento del contrato: [CONSIGNAR EL MONTO], a través de la [INDICAR EL TIPO DE GARANTÍA PRESENTADA] N° [INDICAR NÚMERO DEL DOCUMENTO] emitida por [SEÑALAR EMPRESA QUE LA EMITE]. Monto que es equivalente al diez por ciento (10%) del monto del contrato original, la misma que debe mantenerse vigente hasta el consentimiento de la liquidación final.

Importante

Al amparo de lo dispuesto en el numeral 149.4 del artículo 149 del Reglamento de la Ley de Contrataciones del Estado, en los contratos de consultoría de obra, si el postor ganador de la buena pro solicita la retención del diez por ciento (10%) del monto del contrato original como garantía de fiel cumplimiento de contrato, debe consignarse lo siguiente:

“De fiel cumplimiento del contrato: [CONSIGNAR EL MONTO], a través de la retención que debe efectuar LA ENTIDAD, durante la primera mitad del número total de pagos a realizarse, de forma prorrateada, con cargo a ser devuelto a la finalización del mismo.”

En el caso que corresponda, consignar lo siguiente:

- Garantía fiel cumplimiento por prestaciones accesorias: [CONSIGNAR EL MONTO], a través de la [INDICAR EL TIPO DE GARANTÍA PRESENTADA] N° [INDICAR NÚMERO DEL DOCUMENTO] emitida por [SEÑALAR EMPRESA QUE LA EMITE], la misma que debe mantenerse vigente hasta el cumplimiento total de las obligaciones garantizadas.

Importante

Al amparo de lo dispuesto en el numeral 151.2 del artículo 151 del Reglamento de la Ley de Contrataciones del Estado, si el postor ganador de la buena pro solicita la retención del diez por ciento (10%) del monto del contrato de la prestación accesorias como garantía de fiel cumplimiento de prestaciones accesorias, debe consignarse lo siguiente:

- “De fiel cumplimiento por prestaciones accesorias: [CONSIGNAR EL MONTO], a través de la retención que debe efectuar LA ENTIDAD, durante la primera mitad del número total de pagos a realizarse, de forma prorrateada, con cargo a ser devuelto a la finalización del mismo.”*

CLÁUSULA OCTAVA: EJECUCIÓN DE GARANTÍAS POR FALTA DE RENOVACIÓN

LA ENTIDAD puede solicitar la ejecución de las garantías cuando EL CONTRATISTA no las hubiere renovado antes de la fecha de su vencimiento, conforme a lo dispuesto en el literal a) del numeral 155.1 del artículo 155 del Reglamento de la Ley de Contrataciones del Estado.

Importante para la Entidad

Sólo en el caso que la Entidad hubiese previsto otorgar adelanto, se debe incluir la siguiente cláusula:

CLÁUSULA NOVENA: ADELANTO DIRECTO

“LA ENTIDAD otorgará [CONSIGNAR NÚMERO DE ADELANTOS A OTORGARSE] adelantos directos por el [CONSIGNAR PORCENTAJE QUE NO DEBE EXCEDER DEL 30% DEL MONTO DEL CONTRATO ORIGINAL] del monto del contrato original.

EL CONTRATISTA debe solicitar los adelantos dentro de [CONSIGNAR EL PLAZO Y OPORTUNIDAD PARA LA SOLICITUD], adjuntando a su solicitud la garantía por adelantos mediante carta fianza o póliza de caución acompañada del comprobante de pago correspondiente. Vencido dicho plazo no procederá la solicitud.

LA ENTIDAD debe entregar el monto solicitado dentro de [CONSIGNAR EL PLAZO] siguientes a la presentación de la solicitud del contratista.”

Incorporar a las bases o eliminar, según corresponda.

CLÁUSULA DÉCIMA: CONFORMIDAD DE LA PRESTACIÓN DEL SERVICIO



La conformidad de la prestación del servicio se regula por lo dispuesto en el artículo 168 del Reglamento de la Ley de Contrataciones del Estado. La conformidad será otorgada por [CONSIGNAR EL ÁREA O UNIDAD ORGÁNICA QUE OTORGARÁ LA CONFORMIDAD].

De existir observaciones, LA ENTIDAD las comunica al CONTRATISTA, indicando claramente el sentido de estas, otorgándole un plazo para subsanar no menor de cinco (5) ni mayor de quince (15) días. Si pese al plazo otorgado, EL CONTRATISTA no cumpliera a cabalidad con la subsanación, LA ENTIDAD puede otorgar al CONTRATISTA periodos adicionales para las correcciones pertinentes. En este supuesto corresponde aplicar la penalidad por mora desde el vencimiento del plazo para subsanar.

Este procedimiento no resulta aplicable cuando la consultoría manifiestamente no cumplan con las características y condiciones ofrecidas, en cuyo caso LA ENTIDAD no otorga la conformidad, debiendo considerarse como no ejecutada la prestación, aplicándose la penalidad que corresponda por cada día de atraso.

CLÁUSULA UNDÉCIMA: DECLARACIÓN JURADA DEL CONTRATISTA

EL CONTRATISTA declara bajo juramento que se compromete a cumplir las obligaciones derivadas del presente contrato, bajo sanción de quedar inhabilitado para contratar con el Estado en caso de incumplimiento.

Importante para la Entidad

En los contratos de consultoría de obras para elaborar los expedientes técnicos de obra, se debe incluir obligatoriamente esta cláusula:

CLÁUSULA ...: OBLIGACIÓN DE ATENDER LAS CONSULTAS

EL CONTRATISTA asume la obligación de atender las consultas que le remita LA ENTIDAD, dentro de plazo previsto en el numeral 193.7 del artículo 193 del Reglamento de la Ley de Contrataciones del Estado. Ante la falta de absolución de dichas consultas, LA ENTIDAD adopta las acciones correspondientes.

Advertencia

Constituye infracción pasible de sanción según lo previsto en el literal h) del numeral 50.1 del artículo 50 de la Ley, negarse injustificadamente a cumplir las obligaciones derivadas del contrato que deben ejecutarse con posterioridad al pago.

Incorporar a las bases de consultoría de obras para la elaboración de expedientes técnicos o eliminar, según corresponda.

CLÁUSULA DUODÉCIMA: RESPONSABILIDAD POR VICIOS OCULTOS

La conformidad del servicio por parte de LA ENTIDAD no enerva su derecho a reclamar posteriormente por defectos o vicios ocultos, conforme a lo dispuesto por los artículos 40 de la Ley de Contrataciones del Estado y 173 de su Reglamento.

El plazo máximo de responsabilidad del contratista es de [CONSIGNAR TIEMPO EN AÑOS, SEGÚN CORRESPONDA] año(s) contado a partir de la conformidad otorgada por LA ENTIDAD.

Importante para la Entidad

En los contratos de consultoría de obras para elaborar los expedientes técnicos de obra, se debe reemplazar el último párrafo de esta cláusula por el siguiente:

“El plazo máximo de responsabilidad del contratista por errores o deficiencias o por vicios ocultos puede ser reclamada por la Entidad por [CONSIGNAR TIEMPO EN AÑOS, NO MENOR DE TRES (3) AÑOS] años después de la conformidad de obra otorgada por LA ENTIDAD”.

En los contratos de consultoría de obras para la supervisión de obra, se debe reemplazar el último párrafo de esta cláusula por el siguiente:



“El plazo máximo de responsabilidad del contratista puede ser reclamada por la Entidad por [CONSIGNAR TIEMPO EN AÑOS, NO MENOR DE SIETE (7) AÑOS] años después de la conformidad de obra otorgada por LA ENTIDAD”.

Incorporar a las bases de consultoría de obras para la elaboración de expedientes técnicos o eliminar, según corresponda.

CLÁUSULA DÉCIMA TERCERA: PENALIDADES

Si EL CONTRATISTA incurre en retraso injustificado en la ejecución de las prestaciones objeto del contrato, LA ENTIDAD le aplica automáticamente una penalidad por mora por cada día de atraso, de acuerdo a la siguiente fórmula:

$$\text{Penalidad Diaria} = \frac{0.10 \times \text{monto vigente}}{F \times \text{plazo vigente en días}}$$

Donde:

F = 0.25 para plazos mayores a sesenta (60) días o;

F = 0.40 para plazos menores o iguales a sesenta (60) días.

El retraso se justifica a través de la solicitud de ampliación de plazo debidamente aprobado. Adicionalmente, se considera justificado el retraso y en consecuencia no se aplica penalidad, cuando EL CONTRATISTA acredite, de modo objetivamente sustentado, que el mayor tiempo transcurrido no le resulta imputable. En este último caso la calificación del retraso como justificado por parte de LA ENTIDAD no da lugar al pago de gastos generales ni costos directos de ningún tipo, conforme el numeral 162.5 del artículo 162 del Reglamento de la Ley de Contrataciones del Estado.

Adicionalmente a la penalidad por mora se aplicarán las siguientes penalidades:

Otras penalidades			
Nº	Supuestos de aplicación de penalidad	Forma de cálculo	Procedimiento
1	Cuando el personal acreditado permanece menos de sesenta (60) días desde el inicio de su participación en la ejecución del contrato o del íntegro del plazo de ejecución, si este es menor a los sesenta (60) días, de conformidad con las disposiciones establecidas en el numeral 190.2 del artículo 190 del Reglamento.	[INCLUIR LA FORMA DE CÁLCULO, QUE NO PUEDE SER MENOR A LA MITAD DE UNA UNIDAD IMPOSITIVA TRIBUTARIA (0.5 UIT) NI MAYOR A UNA (1) UIT] por cada día de ausencia del personal en el plazo previsto.	Según informe del [CONSIGNAR EL ÁREA USUARIA A CARGO DE LA SUPERVISIÓN DEL CONTRATO].
2	En caso el contratista incumpla con su obligación de ejecutar la prestación con el personal acreditado o debidamente sustituido.	[INCLUIR LA FORMA DE CÁLCULO, QUE NO PUEDE SER MENOR A LA MITAD DE UNA UNIDAD IMPOSITIVA TRIBUTARIA (0.5 UIT) NI MAYOR A UNA (1) UIT] por cada día de ausencia del personal.	Según informe del [CONSIGNAR EL ÁREA USUARIA A CARGO DE LA SUPERVISIÓN DEL CONTRATO].
3	Si como consecuencia de verificar el funcionamiento u operatividad de la infraestructura culminada y las instalaciones y equipos en caso corresponda, el comité de recepción advierte que la obra no se encuentra culminada.	[INCLUIR LA FORMA DE CÁLCULO, QUE NO PUEDE SER MENOR A 1% NI MAYOR A 5%] al monto del contrato de supervisión.	Según informe del comité de recepción.
4	En caso el supervisor de obra no absuelva las consultas o las absuelva fuera del plazo señalado en el numeral 193.3 del artículo	Una (1) UIT por no atender las consultas formuladas por el residente de obra,	Según informe del [CONSIGNAR EL ÁREA USUARIA A CARGO DE LA



193 del Reglamento. ³⁰	según lo dispuesto en el literal b) del numeral 193.10 del artículo 193 del Reglamento.	SUPERVISIÓN DEL CONTRATO].
(...)		

Importante

De haberse previsto establecer penalidades distintas a la penalidad por mora, incluir dichas penalidades, los supuestos de aplicación de penalidad, la forma de cálculo de la penalidad para cada supuesto y el procedimiento mediante el cual se verifica el supuesto a penalizar, conforme el artículo 163 del Reglamento de la Ley de Contrataciones del Estado.

Estas penalidades se deducen de los pagos a cuenta o del pago final, según corresponda; o si fuera necesario, se cobra del monto resultante de la ejecución de la garantía de fiel cumplimiento.

Estos dos (2) tipos de penalidades pueden alcanzar cada una un monto máximo equivalente al diez por ciento (10%) del monto del contrato vigente, o de ser el caso, del ítem que debió ejecutarse.

Cuando se llegue a cubrir el monto máximo de la penalidad por mora o el monto máximo para otras penalidades, de ser el caso, LA ENTIDAD puede resolver el contrato por incumplimiento.

CLÁUSULA DÉCIMA CUARTA: RESOLUCIÓN DEL CONTRATO

Cualquiera de las partes puede resolver el contrato, de conformidad con el numeral 32.3 del artículo 32 y artículo 36 de la Ley de Contrataciones del Estado, y el artículo 164 de su Reglamento. De darse el caso, LA ENTIDAD procederá de acuerdo a lo establecido en el artículo 165 del Reglamento de la Ley de Contrataciones del Estado.

CLÁUSULA DÉCIMA QUINTA: RESPONSABILIDAD DE LAS PARTES

Cuando se resuelva el contrato por causas imputables a algunas de las partes, se debe resarcir los daños y perjuicios ocasionados, a través de la indemnización correspondiente. Ello no obsta la aplicación de las sanciones administrativas, penales y pecuniarias a que dicho incumplimiento diere lugar, en el caso que éstas correspondan.

Lo señalado precedentemente no exime a ninguna de las partes del cumplimiento de las demás obligaciones previstas en el presente contrato.

CLÁUSULA DÉCIMA SEXTA: ANTICORRUPCIÓN

EL CONTRATISTA declara y garantiza no haber, directa o indirectamente, o tratándose de una persona jurídica a través de sus socios, integrantes de los órganos de administración, apoderados, representantes legales, funcionarios, asesores o personas vinculadas a las que se refiere el artículo 7 del Reglamento de la Ley de Contrataciones del Estado, ofrecido, negociado o efectuado, cualquier pago o, en general, cualquier beneficio o incentivo ilegal en relación al contrato.

Asimismo, el CONTRATISTA se obliga a conducirse en todo momento, durante la ejecución del contrato, con honestidad, probidad, veracidad e integridad y de no cometer actos ilegales o de corrupción, directa o indirectamente o a través de sus socios, accionistas, participacionistas, integrantes de los órganos de administración, apoderados, representantes legales, funcionarios, asesores y personas vinculadas a las que se refiere el artículo 7 del Reglamento de la Ley de Contrataciones del Estado.

Además, EL CONTRATISTA se compromete a i) comunicar a las autoridades competentes, de manera directa y oportuna, cualquier acto o conducta ilícita o corrupta de la que tuviera conocimiento; y ii) adoptar medidas técnicas, organizativas y/o de personal apropiadas para evitar los referidos actos o prácticas.

Finalmente, EL CONTRATISTA se compromete a no colocar a los funcionarios públicos con los que deba interactuar, en situaciones reñidas con la ética. En tal sentido, reconoce y acepta la prohibición de ofrecerles a éstos cualquier tipo de obsequio, donación, beneficio y/o gratificación,

³⁰ En caso que el objeto de la contratación sea la supervisión de la obra, incluir obligatoriamente esta penalidad.



ya sea de bienes o servicios, cualquiera sea la finalidad con la que se lo haga.

CLÁUSULA DÉCIMA SÉTIMA: MARCO LEGAL DEL CONTRATO

Sólo en lo no previsto en este contrato, en la Ley de Contrataciones del Estado y su Reglamento, en las directivas que emita el OSCE y demás normativa especial que resulte aplicable, serán de aplicación supletoria las disposiciones pertinentes del Código Civil vigente, cuando corresponda, y demás normas de derecho privado.

CLÁUSULA DÉCIMA OCTAVA: SOLUCIÓN DE CONTROVERSIAS³¹

Las controversias que surjan entre las partes durante la ejecución del contrato se resuelven mediante conciliación o arbitraje, según el acuerdo de las partes.

Cualquiera de las partes tiene derecho a iniciar el arbitraje a fin de resolver dichas controversias dentro del plazo de caducidad previsto en la Ley de Contrataciones del Estado y su Reglamento.

Facultativamente, cualquiera de las partes tiene el derecho a solicitar una conciliación dentro del plazo de caducidad correspondiente, según lo señalado en el artículo 224 del Reglamento de la Ley de Contrataciones del Estado, sin perjuicio de recurrir al arbitraje, en caso no se llegue a un acuerdo entre ambas partes o se llegue a un acuerdo parcial. Las controversias sobre nulidad del contrato solo pueden ser sometidas a arbitraje.

El Laudo arbitral emitido es inapelable, definitivo y obligatorio para las partes desde el momento de su notificación, según lo previsto en el numeral 45.21 del artículo 45 de la Ley de Contrataciones del Estado.

CLÁUSULA DÉCIMA NOVENA: FACULTAD DE ELEVAR A ESCRITURA PÚBLICA

Cualquiera de las partes puede elevar el presente contrato a Escritura Pública corriendo con todos los gastos que demande esta formalidad.

CLÁUSULA VIGÉSIMA: DOMICILIO PARA EFECTOS DE LA EJECUCIÓN CONTRACTUAL

Las partes declaran el siguiente domicilio para efecto de las notificaciones que se realicen durante la ejecución del presente contrato:

DOMICILIO DE LA ENTIDAD: [.....]

DOMICILIO DEL CONTRATISTA: [CONSIGNAR EL DOMICILIO SEÑALADO POR EL POSTOR GANADOR DE LA BUENA PRO AL PRESENTAR LOS REQUISITOS PARA EL PERFECCIONAMIENTO DEL CONTRATO]

La variación del domicilio aquí declarado de alguna de las partes debe ser comunicada a la otra parte, formalmente y por escrito, con una anticipación no menor de quince (15) días calendario.

De acuerdo con las bases integradas, la oferta y las disposiciones del presente contrato, las partes lo firman por duplicado en señal de conformidad en la ciudad de [.....] al [CONSIGNAR FECHA].

"LA ENTIDAD"

"EL CONTRATISTA"

Importante

Este documento puede firmarse digitalmente si ambas partes cuentan con firma digital, según la Ley Nº 27269, Ley de Firmas y Certificados Digitales³².

³¹ De acuerdo con el numeral 225.3 del artículo 225 del Reglamento, las partes pueden recurrir al arbitraje ad hoc cuando las controversias deriven de procedimientos de selección cuyo valor referencial sea menor o igual a cinco millones con 00/100 soles (S/ 5 000 000,00).

³² Para mayor información sobre la normativa de firmas y certificados digitales ingresar a: <https://www.indecopi.gob.pe/web/firmas-digitales/firmar-y-certificados-digitales>



CAPÍTULO VI CONSTANCIA DE PRESTACIÓN DE CONSULTORÍA DE OBRA

De conformidad con el artículo 169 del Reglamento, se deja expresa constancia de la culminación de la prestación derivada del contrato mencionado en el numeral 3 del presente documento.

1 DATOS DEL DOCUMENTO	Número del documento	
	Fecha de emisión del documento	

2	DATOS DEL CONTRATISTA	Nombre, denominación o razón social			
		RUC			
		EN CASO EL CONTRATISTA SEA UN CONSORCIO, ADEMÁS SE DEBERÁ REGISTRAR LA SIGUIENTE INFORMACIÓN:			
		Nombre o razón social del integrante del consorcio	RUC	%	Descripción de las obligaciones

3 DATOS DEL CONTRATO	Número del contrato						
	Tipo y número del procedimiento de selección						
	Objeto del contrato	Elaboración de Expediente Técnico		Supervisión de la elaboración del Expediente Técnico		Supervisión de Obra	
	Descripción del objeto del contrato						
	Fecha de suscripción del contrato						
	Monto total ejecutado del contrato						
	Plazo de ejecución contractual	Plazo original			días calendario		
		Ampliación(es) de plazo			días calendario		
		Total plazo			días calendario		
		Fecha de inicio de la consultoría de obra					
Fecha final de la consultoría de obra							

En caso de elaboración de Expediente Técnico

4 DATOS DEL EXPEDIENTE TÉCNICO	Denominación del proyecto	
	Ubicación del proyecto	
	Monto del presupuesto	

En caso de Supervisión de Obras

5 DATOS DE LA OBRA	Denominación de la obra	
	Ubicación de la obra	
	Número de adicionales de obra	
	Monto total de los adicionales	
	Número de deductivos	
	Monto total de los deductivos	



	Monto total de la obra	
6 APLICACIÓN DE PENALIDADES	Monto de las penalidades por mora	
	Monto de otras penalidades	
	Monto total de las penalidades aplicadas	
7 DATOS DE LA ENTIDAD	Nombre de la Entidad	
	RUC de la Entidad	
	Nombres y apellidos del funcionario que emite la constancia	
	Cargo que ocupa en la Entidad	
	Teléfono de contacto	
8	NOMBRE, FIRMA Y SELLO DEL FUNCIONARIO COMPETENTE	



ANEXOS



ANEXO Nº 1

DECLARACIÓN JURADA DE DATOS DEL POSTOR

Señores

COMITÉ DE SELECCIÓN

CONCURSO PÚBLICO Nº [CONSIGNAR NOMENCLATURA DEL PROCEDIMIENTO]

Presente.-

El que se suscribe, [.....], postor y/o Representante Legal de [CONSIGNAR EN CASO DE SER PERSONA JURÍDICA], identificado con [CONSIGNAR TIPO DE DOCUMENTO DE IDENTIDAD] N° [CONSIGNAR NÚMERO DE DOCUMENTO DE IDENTIDAD], con poder inscrito en la localidad de [CONSIGNAR EN CASO DE SER PERSONA JURÍDICA] en la Ficha N° [CONSIGNAR EN CASO DE SER PERSONA JURÍDICA] Asiento N° [CONSIGNAR EN CASO DE SER PERSONA JURÍDICA], **DECLARO BAJO JURAMENTO** que la siguiente información se sujeta a la verdad:

Nombre, Denominación o Razón Social :			
Domicilio Legal :			
RUC :	Teléfono(s) :		
MYPE ³³		Sí	No
Correo electrónico :			

Autorización de notificación por correo electrónico:

Autorizo que se notifiquen al correo electrónico indicado las siguientes actuaciones:

1. Solicitud de reducción de la oferta económica.
2. Solicitud de subsanación de los requisitos para perfeccionar el contrato.
3. Solicitud para presentar los documentos para perfeccionar el contrato, según orden de prelación, de conformidad con lo previsto en el artículo 141 del Reglamento.
4. Respuesta a la solicitud de acceso al expediente de contratación.

Asimismo, me comprometo a remitir la confirmación de recepción, en el plazo máximo de dos (2) días hábiles de recibida la comunicación.

[CONSIGNAR CIUDAD Y FECHA]

.....
Firma, Nombres y Apellidos del postor o Representante legal, según corresponda

Importante

La notificación dirigida a la dirección de correo electrónico consignada se entenderá válidamente efectuada cuando la Entidad reciba acuse de recepción.

Importante

³³ Esta información será verificada por la Entidad en la página web del Ministerio de Trabajo y Promoción del Empleo en la sección consulta de empresas acreditadas en el REMYPE en el link <http://www2.trabajo.gob.pe/servicios-en-linea-2-2/> y se tendrá en consideración, en caso el postor ganador de la buena pro solicite la retención del diez por ciento (10%) del monto del contrato, en calidad de garantía de fiel cumplimiento, según lo señalado en el numeral 149.4 del artículo 149 y numeral 151.2 del artículo 151 del Reglamento.



Cuando se trate de consorcios, la declaración jurada es la siguiente:

ANEXO Nº 1

DECLARACIÓN JURADA DE DATOS DEL POSTOR

Señores

COMITÉ DE SELECCIÓN

CONCURSO PÚBLICO Nº [CONSIGNAR NOMENCLATURA DEL PROCEDIMIENTO]

Presente.-

El que se suscribe, [.....], representante común del consorcio [CONSIGNAR EL NOMBRE DEL CONSORCIO], identificado con [CONSIGNAR TIPO DE DOCUMENTO DE IDENTIDAD] Nº [CONSIGNAR NÚMERO DE DOCUMENTO DE IDENTIDAD], **DECLARO BAJO JURAMENTO** que la siguiente información se sujeta a la verdad:

Datos del consorciado 1				
Nombre, Denominación o Razón Social :				
Domicilio Legal :				
RUC :	Teléfono(s) :			
MYPE ³⁴		Sí	No	
Correo electrónico :				

Datos del consorciado 2				
Nombre, Denominación o Razón Social :				
Domicilio Legal :				
RUC :	Teléfono(s) :			
MYPE ³⁵		Sí	No	
Correo electrónico :				

Datos del consorciado ...				
Nombre, Denominación o Razón Social :				
Domicilio Legal :				
RUC :	Teléfono(s) :			
MYPE ³⁶		Sí	No	
Correo electrónico :				

Autorización de notificación por correo electrónico:

Correo electrónico del consorcio:

Autorizo que se notifiquen al correo electrónico indicado las siguientes actuaciones:

1. Solicitud de reducción de la oferta económica.

³⁴ Esta información será verificada por la Entidad en la página web del Ministerio de Trabajo y Promoción del Empleo en la sección consulta de empresas acreditadas en el REMYPE en el link <http://www2.trabajo.gob.pe/servicios-en-linea-2-2/> y se tendrá en consideración, en caso el consorcio ganador de la buena pro solicite la retención del diez por ciento (10%) del monto del contrato, en calidad de garantía de fiel cumplimiento, según lo señalado en el numeral 149.4 del artículo 149 y numeral 151.2 del artículo 151 del Reglamento. Para dicho efecto, todos los integrantes del consorcio deben acreditar la condición de micro o pequeña empresa.

³⁵ Ibidem.

³⁶ Ibidem.



2. Solicitud de subsanación de los requisitos para perfeccionar el contrato.
3. Solicitud para presentar los documentos para perfeccionar el contrato, según orden de prelación, de conformidad con lo previsto en el artículo 141 del Reglamento.
4. Respuesta a la solicitud de acceso al expediente de contratación.

Asimismo, me comprometo a remitir la confirmación de recepción, en el plazo máximo de dos (2) días hábiles de recibida la comunicación.

[CONSIGNAR CIUDAD Y FECHA]

.....
**Firma, Nombres y Apellidos del representante
común del consorcio**

Importante

La notificación dirigida a la dirección de correo electrónico consignada se entenderá válidamente efectuada cuando la Entidad reciba acuse de recepción.



ANEXO Nº 2

**DECLARACIÓN JURADA
(ART. 52 DEL REGLAMENTO DE LA LEY DE CONTRATACIONES DEL ESTADO)**

Señores

COMITÉ DE SELECCIÓN

CONCURSO PÚBLICO Nº [CONSIGNAR NOMENCLATURA DEL PROCEDIMIENTO]

Presente.-

Mediante el presente el suscrito, postor y/o Representante Legal de [CONSIGNAR EN CASO DE SER PERSONA JURÍDICA], declaro bajo juramento:

- i. No haber incurrido y me obligo a no incurrir en actos de corrupción, así como a respetar el principio de integridad.
- ii. No tener impedimento para postular en el procedimiento de selección ni para contratar con el Estado, conforme al artículo 11 de la Ley de Contrataciones del Estado.
- iii. Conocer las sanciones contenidas en la Ley de Contrataciones del Estado y su Reglamento, así como las disposiciones aplicables de la Ley Nº 27444, Ley del Procedimiento Administrativo General.
- iv. Participar en el presente proceso de contratación en forma independiente sin mediar consulta, comunicación, acuerdo, arreglo o convenio con ningún proveedor; y, conocer las disposiciones del Decreto Legislativo Nº 1034, Decreto Legislativo que aprueba la Ley de Represión de Conductas Anticompetitivas.
- v. Conocer, aceptar y someterme a las bases, condiciones y reglas del procedimiento de selección.
- vi. Ser responsable de la veracidad de los documentos e información que presento en el presente procedimiento de selección.
- vii. Comprometerme a mantener la oferta presentada durante el procedimiento de selección y a perfeccionar el contrato, en caso de resultar favorecido con la buena pro.

[CONSIGNAR CIUDAD Y FECHA]

.....
**Firma, Nombres y Apellidos del postor o
Representante legal, según corresponda**

Importante

En el caso de consorcios, cada integrante debe presentar esta declaración jurada, salvo que sea presentada por el representante común del consorcio.



ANEXO Nº 3

DECLARACIÓN JURADA DE CUMPLIMIENTO DE LOS TÉRMINOS DE REFERENCIA

Señores

COMITÉ DE SELECCIÓN

CONCURSO PÚBLICO Nº [CONSIGNAR NOMENCLATURA DEL PROCEDIMIENTO]

Presente.-

Es grato dirigirme a usted, para hacer de su conocimiento que luego de haber examinado las bases y demás documentos del procedimiento de la referencia y, conociendo todos los alcances y las condiciones detalladas en dichos documentos, el postor que suscribe ofrece el servicio de consultoría de obra [CONSIGNAR EL OBJETO DE LA CONVOCATORIA], de conformidad con los Términos de Referencia que se indican en el numeral 3.1 del Capítulo III de la sección específica de las bases y los documentos del procedimiento.

[CONSIGNAR CIUDAD Y FECHA]

.....
**Firma, Nombres y Apellidos del postor o
Representante legal o común, según corresponda**

Importante

Adicionalmente, puede requerirse la presentación de documentación que acredite el cumplimiento de los términos de referencia, conforme a lo indicado en el acápite relacionado al contenido de las ofertas de la presente sección de las bases.



ANEXO Nº 4

DECLARACIÓN JURADA DE PLAZO DE PRESTACIÓN DEL SERVICIO DE CONSULTORÍA DE OBRA

Señores

COMITÉ DE SELECCIÓN

CONCURSO PÚBLICO Nº [CONSIGNAR NOMENCLATURA DEL PROCEDIMIENTO]

Presente.-

Mediante el presente, con pleno conocimiento de las condiciones que se exigen en las bases del procedimiento de la referencia, me comprometo a prestar el servicio de consultoría de obra objeto del presente procedimiento de selección en el plazo de [CONSIGNAR EL PLAZO OFERTADO].

[CONSIGNAR CIUDAD Y FECHA]

.....
**Firma, Nombres y Apellidos del postor o
Representante legal o común, según corresponda**



ANEXO Nº 5

PROMESA DE CONSORCIO

(Sólo para el caso en que un consorcio se presente como postor)

Señores

COMITÉ DE SELECCIÓN

CONCURSO PÚBLICO Nº [CONSIGNAR NOMENCLATURA DEL PROCEDIMIENTO]

Presente.-

Los suscritos declaramos expresamente que hemos convenido en forma irrevocable, durante el lapso que dure el procedimiento de selección, para presentar una oferta conjunta al **CONCURSO PÚBLICO Nº [CONSIGNAR NOMENCLATURA DEL PROCEDIMIENTO]**.

Asimismo, en caso de obtener la buena pro, nos comprometemos a formalizar el contrato de consorcio, de conformidad con lo establecido por el artículo 140 del Reglamento de la Ley de Contrataciones del Estado, bajo las siguientes condiciones:

a) Integrantes del consorcio

1. [NOMBRE, DENOMINACIÓN O RAZÓN SOCIAL DEL CONSORCIADO 1].
2. [NOMBRE, DENOMINACIÓN O RAZÓN SOCIAL DEL CONSORCIADO 2].

b) Designamos a [CONSIGNAR NOMBRES Y APELLIDOS DEL REPRESENTANTE COMÚN], identificado con [CONSIGNAR TIPO DE DOCUMENTO DE IDENTIDAD] Nº [CONSIGNAR NÚMERO DE DOCUMENTO DE IDENTIDAD], como representante común del consorcio para efectos de participar en todos los actos referidos al procedimiento de selección, suscripción y ejecución del contrato correspondiente con [CONSIGNAR NOMBRE DE LA ENTIDAD].

Asimismo, declaramos que el representante común del consorcio no se encuentra impedido, inhabilitado ni suspendido para contratar con el Estado.

c) Fijamos nuestro domicilio legal común en [.....].

d) Las obligaciones que corresponden a cada uno de los integrantes del consorcio son las siguientes:

1. OBLIGACIONES DE [NOMBRE, DENOMINACIÓN O RAZÓN SOCIAL DEL CONSORCIADO 1] [%]³⁷

[DESCRIBIR LAS OBLIGACIONES DEL CONSORCIADO 1]

2. OBLIGACIONES DE [NOMBRE, DENOMINACIÓN O RAZÓN SOCIAL DEL CONSORCIADO 2] [%]³⁸

[DESCRIBIR LAS OBLIGACIONES DEL CONSORCIADO 2]

TOTAL OBLIGACIONES

100%³⁹

³⁷ Consignar únicamente el porcentaje total de las obligaciones, el cual debe ser expresado en número entero, sin decimales.

³⁸ Consignar únicamente el porcentaje total de las obligaciones, el cual debe ser expresado en número entero, sin decimales.

³⁹ Este porcentaje corresponde a la sumatoria de los porcentajes de las obligaciones de cada uno de los integrantes del consorcio.



[CONSIGNAR CIUDAD Y FECHA]

.....
Consortiado 1
Nombres, apellidos y firma del Consortiado 1
o de su Representante Legal
Tipo y N° de Documento de Identidad

.....
Consortiado 2
Nombres, apellidos y firma del Consortiado 2
o de su Representante Legal
Tipo y N° de Documento de Identidad

Importante

De conformidad con el artículo 52 del Reglamento, las firmas de los integrantes del consorcio deben ser legalizadas.



Importante para la Entidad

En caso de procedimientos bajo el sistema a suma alzada incluir el siguiente anexo:

Esta nota deberá ser eliminada una vez culminada la elaboración de las bases

ANEXO Nº 6

OFERTA ECONÓMICA

ÍTEM Nº [INDICAR NÚMERO]

Señores

COMITÉ DE SELECCIÓN

CONCURSO PÚBLICO Nº [CONSIGNAR NOMENCLATURA DEL PROCEDIMIENTO]

Presente.-

Es grato dirigirme a usted, para hacer de su conocimiento que, de acuerdo con las bases, mi oferta económica es la siguiente:

CONCEPTO	OFERTA ECONÓMICA
TOTAL	

La oferta económica [CONSIGNAR LA MONEDA DE LA CONVOCATORIA] incluye todos los tributos, seguros, transporte, inspecciones, pruebas y, de ser el caso, los costos laborales conforme a la legislación vigente, así como cualquier otro concepto que pueda tener incidencia sobre el costo del servicio de consultoría a contratar; excepto la de aquellos postores que gocen de alguna exoneración legal, no incluirán en su oferta económica los tributos respectivos.

[CONSIGNAR CIUDAD Y FECHA]

.....
**Firma, Nombres y Apellidos del postor o
Representante legal o común, según corresponda**

Importante

- El postor debe consignar el monto total de la oferta económica, sin perjuicio, que de resultar favorecido con la buena pro, presente el detalle de precios unitarios y la estructura de costos para el perfeccionamiento del contrato.*
- En caso que el postor reduzca su oferta, según lo previsto en el artículo 68 del Reglamento, debe presentar nuevamente este Anexo.*
- El postor que goce de alguna exoneración legal, debe indicar que su oferta no incluye el tributo materia de la exoneración, debiendo incluir el siguiente texto:*

“Mi oferta no incluye [CONSIGNAR EL TRIBUTO MATERIA DE LA EXONERACIÓN]”.

Importante para la Entidad

- En caso de procedimientos según relación de ítems, consignar lo siguiente:
“El postor debe presentar su oferta económica en documentos independientes, en los ítems que se presente”.*



- *En caso de contrataciones que conlleven la ejecución de prestaciones accesorias, consignar lo siguiente:
"El postor debe detallar en su oferta económica, el monto correspondiente a la prestación principal y las prestaciones accesorias".*
- *Si durante la fase de actos preparatorios, las Entidades advierten que es posible la participación de proveedores que gozan del beneficio de la exoneración del IGV prevista en la Ley N° 27037, Ley de Promoción de la Inversión en la Amazonía, consignar lo siguiente:
"La oferta económica de los postores que presenten la Declaración Jurada de cumplimiento de condiciones para la aplicación de la exoneración del IGV (**Anexo N° 7**), debe encontrarse dentro de los límites del valor referencial sin IGV".*

Incluir las disposiciones, según corresponda. Una vez culminada la elaboración de las bases, las notas que no se incorporen deben ser eliminadas.



Importante para la Entidad

En caso de procedimientos bajo el sistema a precios unitarios incluir el siguiente anexo:

Esta nota deberá ser eliminada una vez culminada la elaboración de las bases

ANEXO Nº 6

OFERTA ECONÓMICA

ÍTEM Nº [INDICAR NÚMERO]

Señores

COMITÉ DE SELECCIÓN

CONCURSO PÚBLICO Nº [CONSIGNAR NOMENCLATURA DEL PROCEDIMIENTO]

Presente.-

Es grato dirigirme a usted, para hacer de su conocimiento que, de acuerdo con las bases, mi oferta económica es la siguiente:

CONCEPTO	PRECIO UNITARIO	OFERTA ECONÓMICA
TOTAL		

La oferta económica [CONSIGNAR LA MONEDA DE LA CONVOCATORIA] incluye todos los tributos, seguros, transporte, inspecciones, pruebas y, de ser el caso, los costos laborales conforme a la legislación vigente, así como cualquier otro concepto que pueda tener incidencia sobre el costo del servicio de consultoría a contratar; excepto la de aquellos postores que gocen de alguna exoneración legal, no incluirán en su oferta económica los tributos respectivos.

[CONSIGNAR CIUDAD Y FECHA]

.....
**Firma, Nombres y Apellidos del postor o
Representante legal o común, según corresponda**

Importante

- El postor debe consignar los precios unitarios y subtotales de su oferta económica.*
- En caso que el postor reduzca su oferta, según lo previsto en el artículo 68 del Reglamento, debe presentar nuevamente este Anexo.*
- El postor que goce de alguna exoneración legal, debe indicar que su oferta no incluye el tributo materia de la exoneración, debiendo incluir el siguiente texto:*

“Mi oferta no incluye [CONSIGNAR EL TRIBUTO MATERIA DE LA EXONERACIÓN]”.

Importante para la Entidad

- En caso de procedimientos según relación de ítems, consignar lo siguiente:
“El postor debe presentar su oferta económica en documentos independientes, en los ítems que se presente”.*
- En caso de contrataciones que conllevan la ejecución de prestaciones accesorias, consignar lo*



siguiente:

“El postor debe detallar en su oferta económica, el monto correspondiente a la prestación principal y las prestaciones accesorias”.

- *Si durante la fase de actos preparatorios, las Entidades advierten que es posible la participación de proveedores que gozan del beneficio de la exoneración del IGV prevista en la Ley Nº 27037, Ley de Promoción de la Inversión en la Amazonía, consignar lo siguiente:
“La oferta económica de los postores que presenten la Declaración Jurada de cumplimiento de condiciones para la aplicación de la exoneración del IGV (**Anexo Nº 7**), debe encontrarse dentro de los límites del valor referencial sin IGV”.*

Incluir las disposiciones, según corresponda. Una vez culminada la elaboración de las bases, las notas que no se incorporen deben ser eliminadas



Importante para la Entidad

En caso de procedimientos bajo el sistema de tarifas incluir el siguiente anexo:

Esta nota deberá ser eliminada una vez culminada la elaboración de las bases

ANEXO N° 6

OFERTA ECONÓMICA

ÍTEM N° [INDICAR NÚMERO]

Señores

COMITÉ DE SELECCIÓN

CONCURSO PÚBLICO N° [CONSIGNAR NOMENCLATURA DEL PROCEDIMIENTO]

Presente.-

Es grato dirigirme a usted, para hacer de su conocimiento que, de acuerdo con las bases, mi oferta económica es la siguiente:

DESCRIPCIÓN DEL OBJETO	N° DE PERIODOS DE TIEMPO ⁴⁰	PERIODO O UNIDAD DE TIEMPO DE LA TARIFA ⁴¹	TARIFA UNITARIA OFERTADA ⁴²	TOTAL OFERTA ECONÓMICA

Importante para la Entidad

En el caso de supervisión de obras, cuando se haya previsto que las actividades comprenden además la liquidación del contrato de obra, se debe reemplazar por la tabla siguiente :

DESCRIPCIÓN DEL OBJETO	N° DE PERIODOS DE TIEMPO ⁴³	PERIODO O UNIDAD DE TIEMPO ⁴⁴	TARIFA UNITARIA OFERTADA ⁴⁵	TOTAL OFERTA ECONÓMICA
<i>Supervisión de obra</i>				
<i>Liquidación de obra</i>				

Incluir o eliminar, según corresponda

La oferta económica [CONSIGNAR LA MONEDA DE LA CONVOCATORIA] incluye todos los tributos, seguros, transporte, inspecciones, pruebas y, de ser el caso, los costos laborales conforme a la

⁴⁰ Número estimado de días, meses, entre otros de la ejecución de la prestación, según lo establecido en las bases.

⁴¹ Día, mes, entre otros, según lo establecido en las bases.

⁴² El postor formula su oferta proponiendo una tarifa fija en base al periodo o unidad de tiempo establecida en las bases.

⁴³ Número estimado de días, meses, entre otros de la ejecución de la prestación, según lo establecido en las bases.

⁴⁴ Día, mes, entre otros, según lo establecido en las bases.

⁴⁵ El postor formula su oferta proponiendo una tarifa fija en base al periodo o unidad de tiempo establecida en las bases.



legislación vigente, así como cualquier otro concepto que pueda tener incidencia sobre el costo del servicio de consultoría a contratar; excepto la de aquellos postores que gocen de alguna exoneración legal, no incluirán en su oferta económica los tributos respectivos.

[CONSIGNAR CIUDAD Y FECHA]

.....
**Firma, Nombres y Apellidos del postor o
Representante legal o común, según corresponda**

Importante

- *En caso que el postor reduzca su oferta, según lo previsto en el artículo 68 del Reglamento, debe presentar nuevamente este Anexo.*
- *El postor que goce de alguna exoneración legal, debe indicar que su oferta no incluye el tributo materia de la exoneración, debiendo incluir el siguiente texto:*

“Mi oferta no incluye [CONSIGNAR EL TRIBUTO MATERIA DE LA EXONERACIÓN]”.

Importante para la Entidad

- *En caso de procedimientos según relación de ítems, consignar lo siguiente:
“El postor debe presentar su oferta económica en documentos independientes, en los ítems que se presente”.*
- *En caso de contrataciones que conllevan la ejecución de prestaciones accesorias, consignar lo siguiente:
“El postor debe detallar en su oferta económica, el monto correspondiente a la prestación principal y las prestaciones accesorias”.*
- *Si durante la fase de actos preparatorios, las Entidades advierten que es posible la participación de proveedores que gozan del beneficio de la exoneración del IGV prevista en la Ley Nº 27037, Ley de Promoción de la Inversión en la Amazonía, consignar lo siguiente:
“La oferta económica de los postores que presenten la Declaración Jurada de cumplimiento de condiciones para la aplicación de la exoneración del IGV (**Anexo Nº 7**), debe encontrarse dentro de los límites del valor referencial sin IGV”.*

Incluir las disposiciones, según corresponda. Una vez culminada la elaboración de las bases, las notas que no se incorporen deben ser eliminadas



Importante para la Entidad

Si durante la fase de actos preparatorios, las Entidades advierten que es posible la participación de proveedores que gozan del beneficio de la exoneración del IGV prevista en la Ley Nº 27037, Ley de Promoción de la Inversión en la Amazonía, incluir el siguiente anexo:

Esta nota deberá ser eliminada una vez culminada la elaboración de las bases.

ANEXO Nº 7

DECLARACIÓN JURADA DE CUMPLIMIENTO DE CONDICIONES PARA LA APLICACIÓN DE LA EXONERACIÓN DEL IGV

Señores

COMITÉ DE SELECCIÓN

CONCURSO PÚBLICO Nº [CONSIGNAR NOMENCLATURA DEL PROCEDIMIENTO]

Presente.-

Mediante el presente el suscrito, postor y/o Representante Legal de [CONSIGNAR EN CASO DE SER PERSONA JURÍDICA], declaro bajo juramento que gozo del beneficio de la exoneración del IGV previsto en la Ley Nº 27037, Ley de Promoción de la Inversión en la Amazonía, dado que cumplo con las condiciones siguientes:

- 1.- Que el domicilio fiscal de la empresa⁴⁶ se encuentra ubicada en la Amazonía y coincide con el lugar establecido como sede central (donde tiene su administración y lleva su contabilidad);
- 2.- Que la empresa se encuentra inscrita en las Oficinas Registrales de la Amazonía (exigible en caso de personas jurídicas);
- 3.- Que, al menos el setenta por ciento (70%) de los activos fijos de la empresa se encuentran en la Amazonía; y
- 4.- Que la empresa no presta servicios fuera de la Amazonía.

[CONSIGNAR CIUDAD Y FECHA]

.....
**Firma, Nombres y Apellidos del postor o
Representante legal, según corresponda**

Importante

Cuando se trate de consorcios, esta declaración jurada será presentada por cada uno de los integrantes del consorcio, salvo que se trate de consorcios con contabilidad independiente, en cuyo caso debe ser suscrita por el representante común, debiendo indicar su condición de consorcio con contabilidad independiente y el número de RUC del consorcio.

⁴⁶ En el artículo 1 del "Reglamento de las Disposiciones Tributarias contenidas en la Ley de Promoción de la Inversión en la Amazonía" se define como "empresa" a las "Personas naturales, sociedades conyugales, sucesiones indivisas y personas consideradas jurídicas por la Ley del Impuesto a la Renta, generadoras de rentas de tercera categoría, ubicadas en la Amazonía. Las sociedades conyugales son aquéllas que ejerzan la opción prevista en el Artículo 16 de la Ley del Impuesto a la Renta."

[CONSIGNAR NOMBRE DE LA ENTIDAD]

[CONSIGNAR NOMENCLATURA DEL PROCEDIMIENTO]

ANEXO N° 8

EXPERIENCIA DEL POSTOR EN LA ESPECIALIDAD

Señores

COMITÉ DE SELECCIÓN

CONCURSO PÚBLICO N° [CONSIGNAR NOMENCLATURA DEL PROCEDIMIENTO]

Presente.-

Mediante el presente, el suscrito detalla la siguiente EXPERIENCIA EN LA ESPECIALIDAD:

Nº	CLIENTE	OBJETO DEL CONTRATO	Nº CONTRATO / O/S / COMPROBANTE DE PAGO	FECHA DEL CONTRATO O CP ⁴⁷	FECHA DE LA CONFORMIDAD, DE SER EL CASO ⁴⁸	EXPERIENCIA PROVENIENTE ⁴⁹ DE:	MONEDA	IMPORTE ⁵⁰	TIPO DE CAMBIO VENTA ⁵¹	MONTO FACTURADO ACUMULADO ⁵²
1										
2										
3										

⁴⁷ Se refiere a la fecha de suscripción del contrato, de la emisión de la Orden de Servicios o de cancelación del comprobante de pago, según corresponda.

⁴⁸ Únicamente, cuando la fecha del perfeccionamiento del contrato, sea previa a los diez (10) años anteriores a la fecha de presentación de ofertas, caso en el cual el postor debe acreditar que la conformidad se emitió dentro de dicho periodo.

⁴⁹ Si el titular de la experiencia no es el postor, consignar si dicha experiencia corresponde a la matriz en caso que el postor sea sucursal, o fue transmitida por reorganización societaria, debiendo acompañar la documentación sustentatoria correspondiente. Al respecto, según la Opinión N° 216-2017/DTN "Considerando que la sociedad matriz y la sucursal constituyen la misma persona jurídica, la sucursal puede acreditar como suya la experiencia de su matriz". Del mismo modo, según lo previsto en la Opinión N° 010-2013/DTN, "... en una operación de reorganización societaria que comprende tanto una fusión como una escisión, la sociedad resultante podrá acreditar como suya la experiencia de la sociedad incorporada o absorbida, que se extingue producto de la fusión; asimismo, si en virtud de la escisión se transfiere un bloque patrimonial consistente en una línea de negocio completa, la sociedad resultante podrá acreditar como suya la experiencia de la sociedad escindida, correspondiente a la línea de negocio transmitida. De esta manera, la sociedad resultante podrá emplear la experiencia transmitida, como consecuencia de la reorganización societaria antes descrita, en los futuros procesos de selección en los que participe".

⁵⁰ Se refiere al monto del contrato ejecutado incluido adicionales y reducciones, de ser el caso.

⁵¹ El tipo de cambio venta debe corresponder al publicado por la SBS correspondiente a la fecha de suscripción del contrato, de la emisión de la Orden de Servicios o de cancelación del comprobante de pago, según corresponda.

⁵² Consignar en la moneda establecida en las bases.

[CONSIGNAR NOMBRE DE LA ENTIDAD]

[CONSIGNAR NOMENCLATURA DEL PROCEDIMIENTO]

Nº	CLIENTE	OBJETO DEL CONTRATO	Nº CONTRATO / O/S / COMPROBANTE DE PAGO	FECHA DEL CONTRATO O CP ⁴⁷	FECHA DE LA CONFORMIDAD, DE SER EL CASO ⁴⁸	EXPERIENCIA PROVENIENTE ⁴⁹ DE:	MONEDA	IMPORTE ⁵⁰	TIPO DE CAMBIO VENTA ⁵¹	MONTO FACTURADO ACUMULADO ⁵²
4										
5										
6										
7										
8										
9										
10										
...										
20										
TOTAL										

[CONSIGNAR CIUDAD Y FECHA]

.....
Firma, Nombres y Apellidos del postor o
Representante legal o común, según corresponda

ANEXO Nº 9

DECLARACIÓN JURADA (NUMERAL 49.4 DEL ARTÍCULO 49 DEL REGLAMENTO)

Señores

COMITÉ DE SELECCIÓN

CONCURSO PÚBLICO Nº [CONSIGNAR NOMENCLATURA DEL PROCEDIMIENTO]

Presente.-

Mediante el presente el suscrito, postor y/o Representante Legal de [CONSIGNAR EN CASO DE SER PERSONA JURÍDICA], declaro que la experiencia que acredito de la empresa [CONSIGNAR LA DENOMINACIÓN DE LA PERSONA JURÍDICA] como consecuencia de una reorganización societaria, no se encuentra en el supuesto establecido en el numeral 49.4 del artículo 49 del Reglamento.

[CONSIGNAR CIUDAD Y FECHA]

.....
**Firma, Nombres y Apellidos del postor o
Representante legal, según corresponda**

Importante

A efectos de cautelar la veracidad de esta declaración, el postor puede verificar la información de la Relación de Proveedores Sancionados por el Tribunal de Contrataciones del Estado con Sanción Vigente en <http://portal.osce.gob.pe/mp/content/relación-de-proveedores-sancionados>.

También le asiste dicha facultad al órgano encargado de las contrataciones o al órgano de la Entidad al que se le haya asignado la función de verificación de la oferta presentada por el postor ganador de la buena pro.

Importante para la Entidad

En el caso de procedimientos por relación de ítems cuando la contratación del servicio de consultoría de obra va a ser prestado fuera de la provincia de Lima y Callao y el monto del valor referencial de algún ítem no supere los doscientos mil Soles (S/ 200,000.00) debe considerarse el siguiente anexo:

Esta nota deberá ser eliminada una vez culminada la elaboración de las bases.

ANEXO Nº 10

SOLICITUD DE BONIFICACIÓN DEL DIEZ POR CIENTO (10%) POR SERVICIOS PRESTADOS FUERA DE LA PROVINCIA DE LIMA Y CALLAO
(DE SER EL CASO, SOLO PRESENTAR ESTA SOLICITUD EN EL ÍTEM [CONSIGNAR EL Nº DEL ÍTEM O ÍTEMS CUYO VALOR REFERENCIAL NO SUPERA LOS DOSCIENTOS MIL SOLES (S/ 200,000.00)])

Señores

COMITÉ DE SELECCIÓN

CONCURSO PÚBLICO Nº [CONSIGNAR NOMENCLATURA DEL PROCEDIMIENTO]

Presente.-

Mediante el presente el suscrito, postor y/o Representante Legal de [CONSIGNAR EN CASO DE SER PERSONA JURÍDICA], solicito la asignación de la bonificación del diez por ciento (10%) sobre el puntaje total en [CONSIGNAR EL ÍTEM O ÍTEMS, SEGÚN CORRESPONDA, EN LOS QUE SE SOLICITA LA BONIFICACIÓN] debido a que el domicilio de mi representada se encuentra ubicado en la provincia o provincia colindante donde se ejecuta la prestación.

[CONSIGNAR CIUDAD Y FECHA]

.....
Firma, Nombres y Apellidos del postor o Representante legal, según corresponda

Importante

- *Para asignar la bonificación, el comité de selección, verifica el domicilio consignado por el postor en el Registro Nacional de Proveedores (RNP).*
- *Para que el postor pueda acceder a la bonificación, debe cumplir con las condiciones establecidas en el literal f) del artículo 50 del Reglamento.*

Importante

Cuando se trate de consorcios, la declaración jurada es la siguiente:

ANEXO Nº 10

**SOLICITUD DE BONIFICACIÓN DEL DIEZ POR CIENTO (10%) POR SERVICIOS PRESTADOS FUERA DE LA PROVINCIA DE LIMA Y CALLAO
(DE SER EL CASO, SOLO PRESENTAR ESTA SOLICITUD EN EL ÍTEM [CONSIGNAR EL Nº DEL ÍTEM O ÍTEMS CUYO VALOR REFERENCIAL NO SUPERA LOS DOSCIENTOS MIL SOLES (S/ 200,000.00)])**

Señores

COMITÉ DE SELECCIÓN

CONCURSO PÚBLICO Nº [CONSIGNAR NOMENCLATURA DEL PROCEDIMIENTO]

Presente.-

Mediante el presente el que se suscribe, [...], representante común del consorcio [CONSIGNAR EL NOMBRE DEL CONSORCIO], solicito la asignación de la bonificación del diez por ciento (10%) sobre el puntaje total en [CONSIGNAR EL ÍTEM O ÍTEMS, SEGÚN CORRESPONDA, EN LOS QUE SE SOLICITA LA BONIFICACIÓN] debido a que los domicilios de todos los integrantes del consorcio se encuentran ubicados en la provincia o provincias colindantes donde se ejecuta la prestación.

[CONSIGNAR CIUDAD Y FECHA]

.....
**Firma, Nombres y Apellidos del representante
común del consorcio**

Importante

- *Para asignar la bonificación, el comité de selección, verifica el domicilio consignado de los integrantes del consorcio, en el Registro Nacional de Proveedores (RNP).*
- *Para que un consorcio pueda acceder a la bonificación, cada uno de sus integrantes debe cumplir con las condiciones establecidas en el literal f) del artículo 50 del Reglamento.*

Nota para la Entidad

En el caso de procedimientos por relación de ítems cuando el monto del valor referencial de algún ítem corresponda a una Adjudicación Simplificada, se incluye el siguiente anexo:

Esta nota deberá ser eliminada una vez culminada la elaboración de las bases

ANEXO N° 11

SOLICITUD DE BONIFICACIÓN DEL CINCO POR CIENTO (5%) POR TENER LA CONDICIÓN DE MICRO Y PEQUEÑA EMPRESA
ITEM [CONSIGNAR EL N° DEL ÍTEM O ÍTEMS CUYO VALOR REFERENCIAL CORRESPONDE A UNA AS])

Señores

COMITÉ DE SELECCIÓN

CONCURSO PÚBLICO N° [CONSIGNAR NOMENCLATURA DEL PROCEDIMIENTO]

Presente.-

Mediante el presente el suscrito, postor y/o Representante legal de [CONSIGNAR EN CASO DE SER PERSONA JURÍDICA], solicito la asignación de la bonificación del cinco por ciento (5%) sobre el puntaje total obtenido, debido a que mi representada cuenta con la condición de micro y pequeña empresa.

[CONSIGNAR CIUDAD Y FECHA]

.....
Firma, Nombres y Apellidos del postor o Representante legal o común, según corresponda

Importante

- Para asignar la bonificación, el comité de selección, según corresponda, verifica la página web del Ministerio de Trabajo y Promoción del Empleo en la sección consulta de empresas acreditadas en el REMYPE en el link <http://www2.trabajo.gob.pe/servicios-en-linea-2-2/>.
- Para que un consorcio pueda acceder a la bonificación, cada uno de sus integrantes debe cumplir con la condición de micro y pequeña empresa.

ANEXO Nº 12

**AUTORIZACIÓN DE NOTIFICACIÓN DE LA DECISIÓN DE LA ENTIDAD SOBRE LA
SOLICITUD DE AMPLIACIÓN DE PLAZO MEDIANTE MEDIOS ELECTRÓNICOS DE
COMUNICACIÓN**

(DOCUMENTO A PRESENTAR EN EL PERFECCIONAMIENTO DEL CONTRATO)

Señores

COMITÉ DE SELECCIÓN

CONCURSO PÚBLICO Nº [CONSIGNAR NOMENCLATURA DEL PROCEDIMIENTO]

Presente.-

El que se suscribe, [.....], postor adjudicado y/o Representante Legal de [CONSIGNAR EN CASO DE SER PERSONA JURÍDICA], identificado con [CONSIGNAR TIPO DE DOCUMENTO DE IDENTIDAD] Nº [CONSIGNAR NÚMERO DE DOCUMENTO DE IDENTIDAD], autorizo que durante la ejecución del contrato se me notifique al correo electrónico [INDICAR EL CORREO ELECTRÓNICO] lo siguiente:

✓ Notificación de la decisión de la Entidad respecto a la solicitud de ampliación de plazo.

[CONSIGNAR CIUDAD Y FECHA]

.....
**Firma, Nombres y Apellidos del postor o
Representante legal o común, según
corresponda**

Importante

La notificación de la decisión de la Entidad respecto a la solicitud de ampliación de plazo se efectúa por medios electrónicos de comunicación, siempre que se cuente con la autorización correspondiente y sea posible obtener un acuse de recibo a través del mecanismo utilizado.