

# **BASES ESTÁNDAR DE ADJUDICACIÓN SIMPLIFICADA PARA LA CONTRATACIÓN DE LA Ejecución de Obras**

*Aprobado mediante Directiva N°001-2019-OSCE/CD*



**SUB DIRECCIÓN DE NORMATIVIDAD – DIRECCIÓN TÉCNICO NORMATIVA**  
**ORGANISMO SUPERVISOR DE LAS CONTRATACIONES DEL ESTADO - OSCE**

**SIMBOLOGÍA UTILIZADA:**

N°	Símbolo	Descripción
1	[ABC] / [.....]	La información solicitada dentro de los corchetes sombreados debe ser completada por la Entidad durante la elaboración de las bases.
2	[ABC] / [.....]	Es una indicación, o información que deberá ser completada por la Entidad con posterioridad al otorgamiento de la buena pro para el caso específico de la elaboración de la PROFORMA DEL CONTRATO; o por los proveedores, en el caso de los ANEXOS de la oferta.
3	<div>Importante</div> <ul style="list-style-type: none"> <li>• Abc</li> </ul>	Se refiere a consideraciones importantes a tener en cuenta por el órgano encargado de las contrataciones o comité de selección, según corresponda, y por los proveedores.
4	<div>Advertencia</div> <ul style="list-style-type: none"> <li>• Abc</li> </ul>	Se refiere a advertencias a tener en cuenta por el órgano encargado de las contrataciones o comité de selección, según corresponda, y por los proveedores.
5	<div>Importante para la Entidad</div> <ul style="list-style-type: none"> <li>• Xyz</li> </ul>	Se refiere a consideraciones importantes a tener en cuenta por el órgano encargado de las contrataciones o comité de selección, según corresponda, y deben ser eliminadas una vez culminada la elaboración de las bases.

**CARACTERÍSTICAS DEL DOCUMENTO:**

Las bases estándar deben ser elaboradas en formato WORD, y deben tener las siguientes características:

N°	Características	Parámetros
1	Márgenes	Superior : 2.5 cm      Inferior: 2.5 cm Izquierda: 2.5 cm      Derecha: 2.5 cm
2	Fuente	Arial
3	Estilo de Fuente	Normal: Para el contenido en general Cursiva: Para el encabezado y pie de página Para las Consideraciones importantes (Ítem 3 del cuadro anterior)
4	Color de Fuente	Automático: Para el contenido en general Azul : Para las Consideraciones importantes (Ítem 3 del cuadro anterior)
5	Tamaño de Letra	16 : Para las dos primeras hojas de las Secciones General y Específica 11 : Para el nombre de los Capítulos. 10 : Para el cuerpo del documento en general 9 : Para el encabezado y pie de página Para el contenido de los cuadros, pudiendo variar, según la necesidad 8 : Para las Notas al pie
6	Alineación	Justificada: Para el contenido en general y notas al pie. Centrada : Para la primera página, los títulos de las Secciones y nombres de los Capítulos)
7	Interlineado	Sencillo
8	Espaciado	Anterior : 0 Posterior : 0
9	Subrayado	Para los nombres de las Secciones y para resaltar o hacer hincapié en algún concepto

**INSTRUCCIONES DE USO:**

- Una vez registrada la información solicitada dentro de los corchetes sombreados en gris, el texto deberá quedar en letra tamaño 10, con estilo normal, sin formato de negrita y sin sombread.
- La nota **IMPORTANTE** no puede ser modificada ni eliminada en la Sección General. En el caso de la Sección Específica debe seguirse la instrucción que se indica en dicha nota.

Elaboradas en enero de 2019

Modificadas en marzo 2019, junio 2019, diciembre 2019, julio 2020, julio y diciembre de 2021, setiembre y octubre 2022



*Instituto Nacional de Innovación Agraria*

## **BASES ESTÁNDAR DE ADJUDICACIÓN SIMPLIFICADA PARA LA CONTRATACIÓN DE LA EJECUCIÓN DE OBRAS<sup>1</sup>**

### **ADJUDICACIÓN SIMPLIFICADA N° 04-2025-INIA-1**

PRIMERA CONVOCATORIA

**CONTRATACIÓN DE LA EJECUCIÓN DE LA OBRA:  
“CONSTRUCCIÓN DEL MÓDULO DE INVESTIGACIÓN Y  
TRANSFERENCIA DE TECNOLOGÍA EN GANADERÍA  
CAPRINA EN LA ESTACIÓN EXPERIMENTAL AGRARIA  
CHINCHA”, CON CUI N° 2506684**



Firmado digitalmente por:  
ANTUNEZ ORELLANO ANGEL ABELARDO  
FIR 31667898 hard  
Motivo: Soy el autor del documento  
Fecha: 20/02/2025 20:55:25-0500

<sup>1</sup> Estas bases se utilizarán para la contratación de la ejecución de obras. Para tal efecto, se deberá tener en cuenta la siguiente definición:

**Obra:** Construcción, reconstrucción, rehabilitación, remodelación, mejoramiento, demolición, renovación, ampliación y habilitación de bienes inmuebles, tales como edificaciones, estructuras, excavaciones, perforaciones, carreteras, puentes, entre otros, que requieren dirección técnica, expediente técnico, mano de obra, materiales y/o equipos.

## DEBER DE COLABORACIÓN

La Entidad y todo proveedor que se someta a las presentes Bases, sea como participante, postor y/o contratista, deben conducir su actuación conforme a los principios previstos en la Ley de Contrataciones del Estado.

En este contexto, se encuentran obligados a prestar su colaboración al OSCE y a la Secretaría Técnica de la Comisión de Defensa de la Libre Competencia del INDECOPI, en todo momento según corresponda a sus competencias, a fin de comunicar presuntos casos de fraude, colusión y corrupción por parte de los funcionarios y servidores de la Entidad, así como los proveedores y demás actores que participan en el proceso de contratación.

De igual forma, deben poner en conocimiento del OSCE y a la Secretaría Técnica de la Comisión de Defensa de la Libre Competencia del INDECOPI los indicios de conductas anticompetitivas que se presenten durante el proceso de contratación, en los términos del Decreto Legislativo N° 1034, "Ley de Represión de Conductas Anticompetitivas", o norma que la sustituya, así como las demás normas de la materia.

La Entidad y todo proveedor que se someta a las presentes Bases, sea como participante, postor y/o contratista del proceso de contratación deben permitir al OSCE o a la Secretaría Técnica de la Comisión de Defensa de la Libre Competencia del INDECOPI el acceso a la información referida a las contrataciones del Estado que sea requerida, prestar testimonio o absolución de posiciones que se requieran, entre otras formas de colaboración.



Firmado digitalmente por:  
ANTUNEZ ORELLANO ANGEL ABELARDO  
FIR 31667898 hard  
Motivo: Soy el autor del documento  
Fecha: 20/02/2025 20:55:25-0500



## **SECCIÓN GENERAL**

### **DISPOSICIONES COMUNES DEL PROCEDIMIENTO DE SELECCIÓN**

(ESTA SECCIÓN NO DEBE SER MODIFICADA EN NINGÚN EXTREMO, BAJO SANCIÓN DE NULIDAD)



Firmado digitalmente por:  
ANTUNEZ ORELLANO ANGEL ABELARDO  
FIR 31667898 hard  
Motivo: Soy el autor del documento  
Fecha: 20/02/2025 20:55:25-0500

## CAPÍTULO I ETAPAS DEL PROCEDIMIENTO DE SELECCIÓN

### 1.1. REFERENCIAS

Cuando en el presente documento se mencione la palabra Ley, se entiende que se está haciendo referencia a la Ley N° 30225, Ley de Contrataciones del Estado, y cuando se mencione la palabra Reglamento, se entiende que se está haciendo referencia al Reglamento de la Ley de Contrataciones del Estado aprobado por Decreto Supremo N° 344-2018-EF.

Las referidas normas incluyen sus respectivas modificaciones, de ser el caso.

### 1.2. CONVOCATORIA

Se realiza a través de su publicación en el SEACE de conformidad con lo señalado en el artículo 54 del Reglamento, en la fecha señalada en el calendario del procedimiento de selección, debiendo adjuntar las bases.



Firmado digitalmente por:  
ANTUNEZ ORELLANO ANGEL ABELARDO  
FIR 31667898 hard  
Motivo: Soy el autor del documento  
Fecha: 20/02/2025 20:55:25-0500

### 1.3. REGISTRO DE PARTICIPANTES

El registro de participantes se realiza conforme al artículo 55 del Reglamento. En el caso de un consorcio, basta que se registre uno (1) de sus integrantes.

#### Importante

- *Para registrarse como participante en un procedimiento de selección convocado por las Entidades del Estado Peruano, es necesario que los proveedores cuenten con inscripción vigente y estar habilitados ante el Registro Nacional de Proveedores (RNP) que administra el Organismo Supervisor de las Contrataciones del Estado (OSCE). Para obtener mayor información, se puede ingresar a la siguiente dirección electrónica: [www.rnp.gob.pe](http://www.rnp.gob.pe).*
- *Los proveedores que deseen registrar su participación deben ingresar al SEACE utilizando su Certificado SEACE (usuario y contraseña). Asimismo, deben observar las instrucciones señaladas en el documento de orientación "Guía para el registro de participantes electrónico" publicado en <https://www2.seace.gob.pe/>.*
- *En caso los proveedores no cuenten con inscripción vigente en el RNP y/o se encuentren inhabilitados o suspendidos para ser participantes, postores y/o contratistas, el SEACE restringirá su registro, quedando a potestad de estos intentar nuevamente registrar su participación en el procedimiento de selección en cualquier otro momento, dentro del plazo establecido para dicha etapa, siempre que haya obtenido la vigencia de su inscripción o quedado sin efecto la sanción que le impuso el Tribunal de Contrataciones del Estado.*

### 1.4. FORMULACIÓN DE CONSULTAS Y OBSERVACIONES A LAS BASES

La formulación de consultas y observaciones a las bases se efectúa de conformidad con lo establecido en los numerales 72.1 y 72.2 del artículo 72 del Reglamento, así como el literal a) del artículo 89 del Reglamento.

#### Importante

*No pueden formularse consultas ni observaciones respecto del contenido de una ficha de homologación aprobada. Las consultas y observaciones que se formulen sobre el particular, se tienen como no presentadas.*

### 1.5. ABSOLUCIÓN DE CONSULTAS, OBSERVACIONES E INTEGRACIÓN DE BASES

La absolución de consultas, observaciones e integración de las bases se realizan conforme a las disposiciones previstas en el numeral 72.4 y el literal a) del artículo 89 del Reglamento.

#### Importante

- *No se absolverán consultas y observaciones a las bases que se presenten en forma física.*
- *Cuando exista divergencia entre lo indicado en el pliego de absolución de consultas y observaciones y la integración de bases, prevalece lo absuelto en el referido pliego; sin perjuicio, del deslinde de responsabilidades correspondiente.*

### 1.6. FORMA DE PRESENTACIÓN DE OFERTAS

Las ofertas se presentan conforme lo establecido en el artículo 59 y en el artículo 90 del Reglamento.

Las declaraciones juradas, formatos o formularios previstos en las bases que conforman la oferta deben estar debidamente firmados por el postor (firma manuscrita o digital, según la Ley

N° 27269, Ley de Firmas y Certificados Digitales<sup>2</sup>). Los demás documentos deben ser visados por el postor. En el caso de persona jurídica, por su representante legal, apoderado o mandatario designado para dicho fin y, en el caso de persona natural, por este o su apoderado. No se acepta el pegado de la imagen de una firma o visto. Las ofertas se presentan foliadas.

**Importante**

- *Los formularios electrónicos que se encuentran en el SEACE y que los proveedores deben llenar para presentar sus ofertas, tienen carácter de declaración jurada.*
- *En caso la información contenida en los documentos escaneados que conforman la oferta no coincida con lo declarado a través del SEACE, prevalece la información declarada en los documentos escaneados*
- *No se tomarán en cuenta las ofertas que se presenten en físico a la Entidad.*

**1.7. PRESENTACIÓN Y APERTURA DE OFERTAS**

El participante presentará su oferta de manera electrónica a través del SEACE, desde las 00:01 horas hasta las 23:59 horas del día establecido para el efecto en el cronograma del procedimiento; adjuntando el archivo digitalizado que contenga los documentos que conforman la oferta de acuerdo a lo requerido en las bases.

El participante debe verificar antes de su envío, bajo su responsabilidad, que el archivo pueda ser descargado y su contenido sea legible.

**Importante**

*Los integrantes de un consorcio no pueden presentar ofertas individuales ni conformar más de un consorcio en un procedimiento de selección, o en un determinado ítem cuando se trate de procedimientos de selección según relación de ítems.*

En la apertura electrónica de la oferta, el órgano encargado de las contrataciones o comité de selección, según corresponda, verifica la presentación de lo exigido en la sección específica de las bases de conformidad con el numeral 73.2 del artículo 73 del Reglamento. De no cumplir con lo requerido, la oferta se considera no admitida.

Asimismo, el órgano encargado de las contrataciones o comité de selección, según corresponda, declara no admitidas las ofertas que se encuentran por debajo del noventa por ciento (90%) del valor referencial o que excedan en más del diez por ciento (10%) del valor referencial.



Firmado digitalmente por:  
ANTUNEZ ORELLANO ANGEL ABELARDO  
FIR 31667898 hard  
Motivo: Soy el autor del documento  
Fecha: 20/02/2025 20:55:25-0500

**1.8. EVALUACIÓN DE LAS OFERTAS**

La evaluación consiste en la aplicación de los factores de evaluación previstos en el Capítulo IV de la sección específica de las bases a las ofertas admitidas, con el objeto de determinar la oferta con el mejor puntaje y el orden de prelación de las ofertas.

Para determinar la oferta con el mejor puntaje, se toma en cuenta lo indicado en el numeral 74.2 del artículo 74 del Reglamento.

En el supuesto de que dos (2) o más ofertas empaten, la determinación del orden de prelación de las ofertas empatadas se efectúa siguiendo estrictamente el orden establecido en el numeral 91.1 del artículo 91 del Reglamento.

El desempate mediante sorteo se realiza de manera electrónica a través del SEACE.

**Importante**

*En el caso de contratación de obras que se ejecuten fuera de la provincia de Lima y Callao, cuyo valor referencial no supere los novecientos mil Soles (S/ 900,000.00), a solicitud del postor se asigna una bonificación equivalente al diez por ciento (10%) sobre el puntaje total obtenido por los postores con domicilio en la provincia donde se ejecuta la obra, o en las provincias colindantes, sean o no pertenecientes al mismo departamento o región. El domicilio es el consignado en la constancia de inscripción ante el RNP<sup>3</sup>. Lo mismo aplica en el caso de procedimientos de selección por relación de ítems, cuando algún ítem no supera el monto señalado anteriormente.*

<sup>2</sup> Para mayor información sobre la normativa de firmas y certificados digitales ingresar a: <https://www.indecopi.gob.pe/web/firmas-digitales/firmar-y-certificados-digitales>

<sup>3</sup> La constancia de inscripción electrónica se visualizará en el portal web del Registro Nacional de Proveedores: [www.mpp.gob.pe](http://www.mpp.gob.pe)

### 1.9. CALIFICACIÓN DE OFERTAS

Luego de culminada la evaluación, el órgano encargado de las contrataciones o comité de selección, según corresponda califica a los postores que obtuvieron el primer, segundo, tercer y cuarto lugar, según el orden de prelación, verificando que cumplan con los requisitos de calificación detallados en el numeral 3.2 del Capítulo III de la sección específica de las bases. La oferta del postor que no cumpla con los requisitos de calificación es descalificada.

Si alguno de los cuatro (4) postores no cumple con los requisitos de calificación, se aplica lo establecido en los numerales 75.2 y 75.3 del artículo 75 del Reglamento.

### 1.10. SUBSANACIÓN DE LAS OFERTAS

La subsanación de las ofertas se sujeta a lo establecido en el artículo 60 del Reglamento. La corrección aritmética a la que hace referencia el numeral 60.4 de dicho artículo procede para la ejecución de obras a suma alzada.

El plazo que se otorgue para la subsanación no puede ser inferior a un (1) día hábil.

La solicitud de subsanación se realiza de manera electrónica a través del SEACE y será remitida al correo electrónico consignado por el postor al momento de realizar su inscripción en el RNP, siendo su responsabilidad el permanente seguimiento de las notificaciones a dicho correo. La notificación de la solicitud se entiende efectuada el día de su envío al correo electrónico.

La presentación de las subsanaciones se realiza a través del SEACE. No se tomará en cuenta la subsanación que se presente en físico a la Entidad.

### 1.11. RECHAZO DE LAS OFERTAS

Previo al otorgamiento de la buena pro, el comité de selección revisa las ofertas económicas que cumplen los requisitos de calificación, de conformidad con lo establecido para el rechazo de ofertas, previsto en el artículo 68 del Reglamento, de ser el caso.

De rechazarse alguna de las ofertas calificadas, el órgano encargado de las contrataciones o comité de selección, según corresponda, revisa el cumplimiento de los requisitos de calificación de los postores que siguen en el orden de prelación, en caso las hubiere.

### 1.12. OTORGAMIENTO DE LA BUENA PRO

Definida la oferta ganadora, el órgano encargado de las contrataciones o comité de selección, según corresponda, otorga la buena pro, mediante su publicación en el SEACE, incluyendo el cuadro comparativo y las actas debidamente motivadas de los resultados de la admisión, no admisión, evaluación, calificación, descalificación, rechazo y el otorgamiento de la buena pro.

### 1.13. CONSENTIMIENTO DE LA BUENA PRO

Cuando se hayan presentado dos (2) o más ofertas, el consentimiento de la buena pro se produce a los cinco (5) días hábiles siguientes de la notificación de su otorgamiento, sin que los postores hayan ejercido el derecho de interponer el recurso de apelación.

En caso que se haya presentado una sola oferta, el consentimiento de la buena pro se produce el mismo día de la notificación de su otorgamiento.

El consentimiento del otorgamiento de la buena pro se publica en el SEACE al día hábil siguiente de producido.

#### Importante

*Una vez consentido el otorgamiento de la buena pro, el órgano encargado de las contrataciones o el órgano de la Entidad al que se haya asignado tal función realiza la verificación de la oferta presentada por el postor ganador de la buena pro conforme lo establecido en el numeral 64.6 del artículo 64 del Reglamento.*

## CAPÍTULO II SOLUCIÓN DE CONTROVERSIAS DURANTE EL PROCEDIMIENTO DE SELECCIÓN

### 2.1. RECURSO DE APELACIÓN

A través del recurso de apelación se pueden impugnar los actos dictados durante el desarrollo del procedimiento de selección hasta antes del perfeccionamiento del contrato.

El recurso de apelación se presenta ante la Entidad convocante, y es conocido y resuelto por su Titular, cuando el valor referencial sea igual o menor a cincuenta (50) UIT. Cuando el valor referencial sea mayor a dicho monto, el recurso de apelación se presenta ante y es resuelto por el Tribunal de Contrataciones del Estado.

En los procedimientos de selección según relación de ítems, el valor referencial total del procedimiento determina ante quién se presenta el recurso de apelación.

Los actos que declaren la nulidad de oficio, la cancelación del procedimiento de selección y otros actos emitidos por el Titular de la Entidad que afecten la continuidad de este, se impugnan ante el Tribunal de Contrataciones del Estado.

#### Importante

- *Una vez otorgada la buena pro, el órgano encargado de las contrataciones o comité de selección, según corresponda, está en la obligación de permitir el acceso de los participantes y postores al expediente de contratación, salvo la información calificada como secreta, confidencial o reservada por la normativa de la materia, a más tardar dentro del día siguiente de haberse solicitado por escrito.*  
  
*Luego de otorgada la buena pro no se da a conocer las ofertas cuyos requisitos de calificación no fueron analizados y revisados por el órgano encargado de las contrataciones o comité de selección, según corresponda.*
- *A efectos de recoger la información de su interés, los postores pueden valerse de distintos medios, tales como: (i) la lectura y/o toma de apuntes, (ii) la captura y almacenamiento de imágenes, e incluso (iii) pueden solicitar copia de la documentación obrante en el expediente, siendo que, en este último caso, la Entidad deberá entregar dicha documentación en el menor tiempo posible, previo pago por tal concepto.*
- *El recurso de apelación se presenta ante la Mesa de Partes del Tribunal o ante las oficinas desconcentradas del OSCE o en la Unidad de Trámite Documentario de la Entidad, según corresponda.*

### 2.2. PLAZOS DE INTERPOSICIÓN DEL RECURSO DE APELACIÓN

La apelación contra el otorgamiento de la buena pro o contra los actos dictados con anterioridad a ella se interpone dentro de los cinco (5) días hábiles siguientes de haberse notificado el otorgamiento de la buena pro.

La apelación contra los actos dictados con posterioridad al otorgamiento de la buena pro, contra la declaración de nulidad, cancelación y declaratoria de desierto del procedimiento, se interpone dentro de los cinco (5) días hábiles siguientes de haberse tomado conocimiento del acto que se desea impugnar.

### CAPÍTULO III DEL CONTRATO

#### 3.1. PERFECCIONAMIENTO DEL CONTRATO

Los plazos y el procedimiento para perfeccionar el contrato se realiza conforme a lo indicado en el artículo 141 del Reglamento.

Para perfeccionar el contrato, el postor ganador de la buena pro debe presentar los documentos señalados en los artículos 139 y 175 del Reglamento, así como los previstos en la sección específica de las bases.

#### 3.2. GARANTÍAS

Las garantías que deben otorgar los postores y/o contratistas, según corresponda, son las de fiel cumplimiento del contrato y por los adelantos.

##### 3.2.1. GARANTÍA DE FIEL CUMPLIMIENTO

Como requisito indispensable para perfeccionar el contrato, el postor ganador debe entregar a la Entidad la garantía de fiel cumplimiento del mismo por una suma equivalente al diez por ciento (10%) del monto del contrato original. Esta se mantiene vigente hasta el consentimiento de la liquidación final.

##### Importante

*En los contratos de ejecución de obras que celebren las Entidades con las micro y pequeñas empresas, estas últimas pueden otorgar como garantía de fiel cumplimiento el diez por ciento (10%) del monto del contrato original, porcentaje que es retenido por la Entidad durante la primera mitad del número total de pagos a realizarse, de forma prorrateada en cada pago, con cargo a ser devuelto a la finalización del mismo, conforme lo establece el artículo 149 del Reglamento, siempre que:*

- a) El procedimiento de selección original del cual derive el contrato a suscribirse sea una Adjudicación Simplificada.*
- b) El plazo de ejecución de la obra sea igual o mayor a sesenta (60) días calendario; y,*
- c) El pago a favor del contratista considere, al menos, dos (2) valorizaciones periódicas, en función del avance de obra.*

##### 3.2.2. GARANTÍA DE FIEL CUMPLIMIENTO POR PRESTACIONES ACCESORIAS

En las contrataciones que conlleven la ejecución de prestaciones accesorias, tales como mantenimiento, reparación o actividades afines, se otorga una garantía adicional por una suma equivalente al diez por ciento (10%) del monto del contrato de la prestación accesoria, la misma que debe ser renovada periódicamente hasta el cumplimiento total de las obligaciones garantizadas.

##### 3.2.3. GARANTÍA POR ADELANTO

En caso se haya previsto en la sección específica de las bases la entrega de adelantos, el contratista debe presentar una garantía emitida por idéntico monto conforme a lo estipulado en el artículo 153 del Reglamento.

#### 3.3. REQUISITOS DE LAS GARANTÍAS

Las garantías que se presenten deben ser incondicionales, solidarias, irrevocables y de realización automática en el país, al solo requerimiento de la Entidad. Asimismo, deben ser emitidas por empresas que se encuentren bajo la supervisión directa de la Superintendencia de Banca, Seguros y Administradoras Privadas de Fondos de Pensiones, y que cuenten con clasificación de riesgo B o superior. Asimismo, deben estar autorizadas para emitir garantías; o estar consideradas en la última lista de bancos extranjeros de primera categoría que periódicamente publica el Banco Central de Reserva del Perú.

##### Importante

*Corresponde a la Entidad verificar que las garantías presentadas por el postor ganador de la buena pro y/o contratista cumplan con los requisitos y condiciones necesarios para su aceptación y eventual ejecución; sin perjuicio de la determinación de las responsabilidades funcionales que correspondan.*



Firmado digitalmente por:  
ANTUNEZ ORELLANO ANGEL ABELARDO  
FIR 31667898 hard  
Motivo: Soy el autor del documento  
Fecha: 20/02/2025 20:55:25-0500

#### **Advertencia**

Los funcionarios de las Entidades no deben aceptar garantías emitidas bajo condiciones distintas a las establecidas en el presente numeral, debiendo tener en cuenta lo siguiente:

1. La clasificadora de riesgo que asigna la clasificación a la empresa que emite la garantía debe encontrarse listada en el portal web de la SBS (<http://www.sbs.gob.pe/sistema-financiero/clasificadoras-de-riesgo>).
2. Se debe identificar en la página web de la clasificadora de riesgo respectiva, cuál es la clasificación vigente de la empresa que emite la garantía, considerando la vigencia a la fecha de emisión de la garantía.
3. Para fines de lo establecido en el artículo 148 del Reglamento, la clasificación de riesgo B, incluye las clasificaciones B+ y B.
4. Si la empresa que otorga la garantía cuenta con más de una clasificación de riesgo emitida por distintas empresas listadas en el portal web de la SBS, bastará que en una de ellas cumpla con la clasificación mínima establecida en el Reglamento.

En caso exista alguna duda sobre la clasificación de riesgo asignada a la empresa emisora de la garantía, se deberá consultar a la clasificadora de riesgos respectiva.

De otro lado, además de cumplir con el requisito referido a la clasificación de riesgo, a efectos de verificar si la empresa emisora se encuentra autorizada por la SBS para emitir garantías, debe revisarse el portal web de dicha Entidad (<http://www.sbs.gob.pe/sistema-financiero/relacion-de-empresas-que-se-encuentran-autorizadas-a-emitir-cartas-fianza>).

Los funcionarios competentes deben verificar la autenticidad de la garantía a través de los mecanismos establecidos (consulta web, teléfono u otros) por la empresa emisora.

### **3.4. EJECUCIÓN DE GARANTÍAS**

La Entidad puede solicitar la ejecución de las garantías conforme a los supuestos contemplados en el artículo 155 del Reglamento.

### **3.5. ADELANTOS**

La Entidad puede establecer la entrega de adelantos directos y adelantos para materiales e insumos, y en el caso de contratos bajo la modalidad llave en mano, para equipamiento y mobiliario, de conformidad con el artículo 180 del Reglamento, siempre que ello haya sido previsto en la sección específica de las bases.

### **3.6. VALORIZACIONES**

Las valorizaciones son la cuantificación económica de un avance físico en la ejecución de la obra, realizada en un período determinado, tienen el carácter de pagos a cuenta y son elaboradas el último día de cada período previsto en la sección específica de las bases, por el inspector o supervisor, según corresponda y el contratista.

En caso se haya suscrito contrato con un consorcio, el pago de las valorizaciones se realizará a quien se indique en el contrato de consorcio.

#### **Advertencia**

En caso de retraso en los pagos a cuenta o pago final por parte de la Entidad, salvo que se deba a caso fortuito o fuerza mayor, esta reconoce al contratista los intereses legales correspondientes, de conformidad con el artículo 39 de la Ley y los artículos 1244, 1245 y 1246 del Código Civil, debiendo repetir contra los responsables de la demora injustificada.

### **3.7. REAJUSTES**

Los reajustes se calculan conforme lo indicado en el numeral 38.3 del artículo 38 y el artículo 195 del Reglamento.

#### **Importante**

Tanto la elaboración como la aplicación de las fórmulas polinómicas se sujetan a lo dispuesto en el Decreto Supremo N° 011-79-VC y sus modificatorias, ampliatorias y complementarias.



### **3.8. PENALIDADES**

#### **3.8.1. PENALIDAD POR MORA EN LA EJECUCIÓN DE LA PRESTACIÓN**

En caso de retraso injustificado del contratista en la ejecución de las prestaciones objeto del contrato, la Entidad le aplica automáticamente una penalidad por mora por cada día de atraso, de conformidad con el artículo 162 del Reglamento.

#### **3.8.2. OTRAS PENALIDADES**

La Entidad puede establecer penalidades distintas a la mencionada en el numeral precedente, según lo previsto en el artículo 163 del Reglamento y lo indicado en la sección específica de las bases.

Estos dos tipos de penalidades se calculan en forma independiente y pueden alcanzar cada una un monto máximo equivalente al diez por ciento (10%) del monto del contrato vigente, o de ser el caso, del ítem que debió ejecutarse.

### **3.9. INCUMPLIMIENTO DEL CONTRATO**

Las causales para la resolución del contrato, serán aplicadas de conformidad con el artículo 36 de la Ley y 164 del Reglamento.

### **3.10. DISPOSICIONES FINALES**

Todos los demás aspectos del presente procedimiento no contemplados en las bases se regirán supletoriamente por la Ley y su Reglamento, así como por las disposiciones legales vigentes.



Firmado digitalmente por:  
ANTUNEZ ORELLANO ANGEL ABELARDO  
FIR 31667898 hard  
Motivo: Soy el autor del documento  
Fecha: 20/02/2025 20:55:25-0500



## **SECCIÓN ESPECÍFICA**

### **CONDICIONES ESPECIALES DEL PROCEDIMIENTO DE SELECCIÓN**

(EN ESTA SECCIÓN LA ENTIDAD DEBERÁ COMPLETAR LA INFORMACIÓN EXIGIDA, DE ACUERDO A LAS INSTRUCCIONES INDICADAS)



REPÚBLICA  
DEL PERÚ  
Firma Digital

Firmado digitalmente por:  
ANTUNEZ ORELLANO ANGEL ABELARDO  
FIR 31667898 hard  
Motivo: Soy el autor del documento  
Fecha: 20/02/2025 20:55:25-0500

## CAPÍTULO I GENERALIDADES

### 1.1. ENTIDAD CONVOCANTE

Nombre : Instituto Nacional de Innovación Agraria – INIA  
RUC N° : 20131365994  
Domicilio legal : Av. La Molina 1981 - La Molina  
Teléfono: : 240 2100 Anexo 281  
Correo electrónico: : abastecimiento19@inia.gob.pe

### 1.2. OBJETO DE LA CONVOCATORIA

El presente procedimiento de selección tiene por objeto la contratación de la Ejecución de la Obra: **“Construcción del Módulo de Investigación y Transferencia de Tecnología en Ganadería Caprina en la Estación Experimental Agraria Chincha”**, con CUI N° 2506684.

### 1.3. VALOR REFERENCIAL<sup>4</sup>

El valor referencial asciende a S/ **1'879,848.93** (Un Millón Ochocientos Setenta y Nueve Mil Ochocientos Cuarenta y Ocho con 93/100 Soles), incluidos los impuestos de Ley y cualquier otro concepto que incida en el costo total de la ejecución de la obra. El valor referencial ha sido calculado al mes de diciembre del 2024.

Valor Referencial (VR)	Límites <sup>5</sup>	
	Inferior	Superior
<b>S/ 1'879,848.93</b> (Un Millón Ochocientos Setenta y Nueve Mil Ochocientos Cuarenta y Ocho con 93/100 Soles)	<b>S/ 1'691,864.04</b> (Un Millón Seiscientos Noventa y Un Mil Ochocientos Sesenta y Cuatro con 04/100 Soles)	<b>S/ 2'067,833.82</b> (Dos Millones Setenta y Siete Mil Ochocientos Treinta y Tres con 82/100 Soles)

#### Importante

- *El precio de las ofertas no puede exceder los límites del valor referencial de conformidad con el numeral 28.2 del artículo 28 de la Ley.*

### 1.4. EXPEDIENTE DE CONTRATACIÓN

Documento y fecha de aprobación del expediente de contratación : 001-2025-INIA-UA/AS N° 04-2025-INIA del 20/02/2024  
Documento y fecha de aprobación del expediente técnico : RESOLUCIÓN DIRECTORAL N° 004-2025-INIA-DSME del 05/02/2025  
Documento y fecha de actualización del expediente técnico, de corresponder : No Corresponde  
Tipo y número del procedimiento de selección que se convocó para la elaboración del expediente técnico, de corresponder : No Corresponde

<sup>4</sup> El monto del valor referencial indicado en esta sección de las bases no debe diferir del monto del valor referencial consignado en la ficha del procedimiento en el SEACE. No obstante, de existir contradicción entre estos montos, primará el monto del valor referencial indicado en las bases aprobadas.

<sup>5</sup> De acuerdo a lo señalado en el artículo 48 del Reglamento, estos límites se calculan considerando dos (2) decimales. Para ello, si el límite inferior tiene más de dos (2) decimales, se aumenta en un dígito el valor del segundo decimal; en el caso del límite superior, se considera el valor del segundo decimal sin efectuar el redondeo.

### 1.5. FUENTE DE FINANCIAMIENTO

Recursos Ordinarios

#### Importante

*La fuente de financiamiento debe corresponder a aquella prevista en la Ley de Equilibrio Financiero del Presupuesto del Sector Público del año fiscal en el cual se convoca el procedimiento de selección.*

### 1.6. SISTEMA DE CONTRATACIÓN

El presente procedimiento se rige por el **Sistema A Suma Alzada**, de acuerdo con lo establecido en el expediente de contratación respectivo.

### 1.7. MODALIDAD DE EJECUCIÓN

No Aplica

### 1.8. ALCANCES DEL REQUERIMIENTO

El alcance de la ejecución de la obra está definido en el Capítulo III de la presente sección de las bases.

### 1.9. PLAZO DE EJECUCIÓN DE LA OBRA

El plazo de ejecución de la obra materia de la presente convocatoria, es de **noventa (90)** días calendario, en concordancia con lo establecido en el expediente de contratación y en el expediente técnico de obra.

### 1.10. COSTO DE REPRODUCCIÓN Y ENTREGA DE BASES Y DEL EXPEDIENTE TÉCNICO DE LA OBRA

Los participantes registrados tienen el derecho a recabar las bases y el expediente técnico de la obra en versión impresa o digital, según su elección, para cuyo efecto deben:

Pagar en	:	Caja de la Entidad de INIA; sito en Av. La Molina N° 1981 – La Molina – Lima
Recoger en	:	Unidad de Abastecimiento de INIA; sito en Av. La Molina N° 1981 – La Molina – Lima
Costo de bases	:	Impresas S/ 5.00 (cinco con 00/100 Soles)
Costo del expediente técnico	:	Impreso: S/ 15.00 (quince con 00/100 Soles) Digital: S/ 25.00 (veinticinco con 00/100 Soles)

Las bases y el expediente técnico se entregan inmediatamente después de realizado el pago correspondiente. Excepcionalmente, el expediente técnico en versión impresa puede ser entregado dentro del plazo máximo de un (1) día hábil de efectuado el pago.

#### Importante

- La Entidad debe entregar una constancia o formulario de cargos en donde consta que el participante recibió el expediente técnico completo. Dicha constancia o formulario debe incluir un índice del contenido del expediente técnico y número de folios correspondientes.*
- El costo de entrega del ejemplar de las bases y del expediente técnico, no puede exceder el costo de su reproducción.*

#### Advertencia



Firmado digitalmente por:  
ANTUNEZ ORELLANO ANGEL ABELARDO  
FIR 31667898 hard  
Motivo: Soy el autor del documento  
Fecha: 20/02/2025 20:55:25-0500

*Las Entidades deben cautelar bajo responsabilidad que la versión impresa y digital del expediente técnico correspondan a la versión original del expediente técnico aprobado.*

### 1.11. ACCESO VIRTUAL AL EXPEDIENTE TÉCNICO DE LA OBRA

El expediente técnico de la obra en versión digital se encuentra publicado en el SEACE, obligatoriamente, desde la fecha de la convocatoria del presente procedimiento de selección.

Adicionalmente, el expediente técnico se encuentra publicado en el LINK: [https://drive.google.com/drive/folders/1s1JYXJSWTTUPYf1vre30rp7sM1LSttvl?usp=drive\\_link](https://drive.google.com/drive/folders/1s1JYXJSWTTUPYf1vre30rp7sM1LSttvl?usp=drive_link), el cual es de acceso libre y gratuito.

### 1.12. BASE LEGAL

- **Ley N° 32185** - Ley de Presupuesto del Sector Público para el año fiscal 2025
- **Ley N° 32186** - Ley de Equilibrio Financiero del Presupuesto del Sector Público para el año fiscal 2025.
- **Ley N° 32187** - Ley de Endeudamiento del Sector Público para el Año Fiscal 2025.
- Decreto Supremo N° 013-2013-TR, Reglamento de la Ley MYPE.
- **Ley N°28411**, TUO de la Ley General del Sistema Nacional del Presupuesto.
- Texto Único Ordenado de la Ley de Contrataciones y Adquisiciones del Estado
- Reglamento de la ley de contrataciones del estado
- **Ley N° 30225** - Ley de Contrataciones del Estado, y su modificación efectuada mediante Decreto Supremo N° 344-2018-EF.
- Reglamento de la Ley de Contrataciones del Estado, aprobado mediante **Decreto Supremo N° 350-2015-EF**, y su modificación efectuada mediante **Decreto Legislativo N° 1444**.
- **Ley N° 27444** – Ley del Procedimiento Administrativo General
- **Ley N° 27806** – Ley de Transparencia y de Acceso a la información Pública, aprobado por Decreto Supremo N° 043-2003-PCM.
- **Ley N° 29973** - Ley General de la Persona con Discapacidad.
- **Ley N° 29783** - Ley de Seguridad y Salud en el Trabajo.
- **Decreto Supremo N° 005-2012-TR** - Reglamento de la Ley de Seguridad y Salud en el Trabajo.
- Código Civil.
- Directivas, Pronunciamientos y Opiniones emitidas por OSCE.
- Resoluciones emitidas por el Tribunal de Contrataciones del Estado
- Las referidas normas incluyen sus respectivas modificaciones, de ser el caso

Las referidas normas incluyen sus respectivas modificaciones, de ser el caso.



REPÚBLICA  
DEL PERÚ

Firma Digital

Firmado digitalmente por:  
ANTÚNEZ ORELLANO ÁNGEL ABELARDO  
FIR 31667898 hard  
Motivo: Soy el autor del documento  
Fecha: 20/02/2025 20:55:25-0500

## CAPÍTULO II DEL PROCEDIMIENTO DE SELECCIÓN

### 2.1. CALENDARIO DEL PROCEDIMIENTO DE SELECCIÓN

Según el cronograma de la ficha de selección de la convocatoria publicada en el SEACE.

#### Importante

*De conformidad con la vigesimosegunda Disposición Complementaria Final del Reglamento, en caso la Entidad (Ministerios y sus organismos públicos, programas o proyectos adscritos) haya difundido el requerimiento a través del SEACE siguiendo el procedimiento establecido en dicha disposición, no procede formular consultas u observaciones al requerimiento.*

### 2.2. CONTENIDO DE LAS OFERTAS

La oferta contendrá, además de un índice de documentos<sup>6</sup>, la siguiente documentación:

#### 2.2.1. Documentación de presentación obligatoria

##### 2.2.1.1. Documentos para la admisión de la oferta

- a) Declaración jurada de datos del postor. **(Anexo N° 1)**
- b) Documento que acredite la representación de quien suscribe la oferta.

En caso de persona jurídica, copia del certificado de vigencia de poder del representante legal, apoderado o mandatario designado para tal efecto.

En caso de persona natural, copia del documento nacional de identidad o documento análogo, o del certificado de vigencia de poder otorgado por persona natural, del apoderado o mandatario, según corresponda.

En el caso de consorcios, este documento debe ser presentado por cada uno de los integrantes del consorcio que suscriba la promesa de consorcio, según corresponda.

#### Advertencia

*De acuerdo con el artículo 4 del Decreto Legislativo N° 1246, las Entidades están prohibidas de exigir a los administrados o usuarios la información que puedan obtener directamente mediante la interoperabilidad a que se refieren los artículos 2 y 3 de dicho Decreto Legislativo. En esa medida, si la Entidad es usuaria de la Plataforma de Interoperabilidad del Estado – PIDE<sup>7</sup> y siempre que el servicio web se encuentre activo en el Catálogo de Servicios de dicha plataforma, no corresponderá exigir el certificado de vigencia de poder y/o documento nacional de identidad.*

- c) Declaración jurada de acuerdo con el literal b) del artículo 52 del Reglamento. **(Anexo N° 2)**
- d) Declaración jurada de cumplimiento del Expediente Técnico, según el numeral 3.1 del Capítulo III de la presente sección. **(Anexo N° 3)**
- e) Declaración jurada de plazo de ejecución de la obra. **(Anexo N° 4)**
- f) Promesa de consorcio con firmas legalizadas, de ser el caso, en la que se consigne los integrantes, el representante común, el domicilio común y las obligaciones a las que se compromete cada uno de los integrantes del consorcio, así como el porcentaje equivalente a dichas obligaciones. **(Anexo N° 5)**



Firmado digitalmente por:  
ANTUNEZ ORELLANO ANGEL ABELARDO  
FIR 31667898 hard  
Motivo: Soy el autor del documento  
Fecha: 20/02/2025 20:55:25-0500

<sup>6</sup> La omisión del índice no determina la no admisión de la oferta.

<sup>7</sup> Para mayor información de las Entidades usuarias y del Catálogo de Servicios de la Plataforma de Interoperabilidad del Estado – PIDE ingresar al siguiente enlace <https://www.gobiernodigital.gob.pe/interoperabilidad/>



Firmado digitalmente por:  
ANTUNEZ ORELLANO ANGEL ABELARDO  
FIR 31667898 hard  
Motivo: Soy el autor del documento  
Fecha: 20/02/2025 20:55:25-0500

g) El precio de la oferta en Soles y:

- ✓ El desagregado de partidas, cuando el procedimiento se haya convocado a suma alzada.
- ✓ Los precios unitarios, considerando las partidas según lo previsto en el último párrafo del literal b) del artículo 35 del Reglamento.

Asimismo, la oferta incluye el monto de la prestación accesoria, cuando corresponda. **(Anexo N° 6)**

El precio total de la oferta y los subtotales que lo componen deben ser expresados con dos (2) decimales. Los precios unitarios pueden ser expresados con más de dos (2) decimales.

#### Importante

- *El órgano encargado de las contrataciones o comité de selección, según corresponda, no puede incorporar documentos adicionales para la admisión de la oferta a los establecidos en este acápite.*
- *El análisis de precios unitarios y el detalle de los gastos generales fijos y variables de la oferta se presentan para el perfeccionamiento del contrato.*
- *El órgano encargado de las contrataciones o comité de selección, según corresponda, declara no admitidas las ofertas que no se encuentren dentro de los límites del valor referencial previstos en el numeral 28.2 del artículo 28 de la Ley. Asimismo, verifica la presentación de los documentos requeridos. De no cumplir con lo requerido, la oferta se considera no admitida.*

#### 2.2.1.2. Documentos para acreditar los requisitos de calificación

Incorporar en la oferta los documentos que acreditan los “**Requisitos de Calificación**” que se detallan en el numeral 3.2 del Capítulo III de la presente sección de las bases.

#### 2.2.2. Documentación de presentación facultativa:

- a) En el caso de microempresas y pequeñas empresas integradas por personas con discapacidad, o en el caso de consorcios conformados en su totalidad por estas empresas, deben presentar la constancia o certificado con el cual acredite su inscripción en el Registro de Empresas Promocionales para Personas con Discapacidad<sup>8</sup>.
- b) Solicitud de bonificación del cinco por ciento (5%) por tener la condición de micro y pequeña empresa **(Anexo N°11)**.
- c) *Incorporar en la oferta los documentos que acreditan los “Factores de Evaluación” establecidos en el Capítulo IV de la presente sección de las bases, a efectos de obtener el puntaje previsto en dicho Capítulo para cada factor.*

#### Advertencia

*El órgano encargado de las contrataciones o comité de selección, según corresponda, no podrá exigir al postor la presentación de documentos que no hayan sido indicados en los acápites “Documentos para la admisión de la oferta”, “Requisitos de calificación” y “Factores de evaluación”.*

### 2.3. REQUISITOS PARA PERFECCIONAR EL CONTRATO

El postor ganador de la buena pro debe presentar los siguientes documentos para perfeccionar el contrato:

- a) Garantía de fiel cumplimiento del contrato.
- b) Garantía de fiel cumplimiento por prestaciones accesorias, de ser el caso.
- c) Solicitud para la constitución del fideicomiso, en el marco de lo establecido en el literal a)

<sup>8</sup> Dicho documento se tendrá en consideración en caso de empate, conforme a lo previsto en el artículo 91 del Reglamento.

- del numeral 184.9 del artículo 184 del Reglamento, de ser el caso<sup>9</sup>.
- d) Contrato de consorcio con firmas legalizadas ante Notario de cada uno de los integrantes, de ser el caso.
  - e) Código de cuenta interbancaria (CCI) o, en el caso de proveedores no domiciliados, el número de su cuenta bancaria y la entidad bancaria en el exterior.
  - f) Copia de la vigencia del poder del representante legal de la empresa que acredite que cuenta con facultades para perfeccionar el contrato, cuando corresponda.
  - g) Copia de DNI del postor en caso de persona natural, o de su representante legal en caso de persona jurídica.

#### Advertencia

*De acuerdo con el artículo 4 del Decreto Legislativo N° 1246, las Entidades están prohibidas de exigir a los administrados o usuarios la información que puedan obtener directamente mediante la interoperabilidad a que se refieren los artículos 2 y 3 de dicho Decreto Legislativo. En esa medida, si la Entidad es usuaria de la Plataforma de Interoperabilidad del Estado – PIDE<sup>10</sup> y siempre que el servicio web se encuentre activo en el Catálogo de Servicios de dicha plataforma, no corresponderá exigir los documentos previstos en los literales e) y f).*

- h) Domicilio para efectos de la notificación durante la ejecución del contrato.
- i) Autorización de notificación de la decisión de la Entidad sobre la solicitud de ampliación de plazo mediante medios electrónicos de comunicación <sup>11</sup>. **(Anexo N°12)**
- j) Constancia de capacidad libre de contratación expedida por el RNP<sup>12</sup>.
- k) Programa de Ejecución de Obra (CPM) el cual presenta la ruta crítica y el calendario de avance de obra valorizado.
- l) Calendario de adquisición de materiales e insumos necesarios para la ejecución de obra, en concordancia con el calendario de avance de obra valorizado. Este calendario se actualiza con cada ampliación de plazo otorgada, en concordancia con el calendario de avance de obra valorizado vigente.
- m) Calendario de utilización de equipo, en caso la naturaleza de la contratación lo requiera.
- n) Memoria en la que se señalen las consideraciones que se han tomado en cuenta para la elaboración de los documentos indicados en los literales k), l) y m).
- o) Análisis de precios unitarios de las partidas y detalle de los gastos generales fijos y variables de la oferta, en caso de obras sujetas a precios unitarios<sup>13</sup>.
- p) Desagregado por partidas que dio origen a la oferta, en caso de obras a suma alzada.
- q) Copia de documentos que sustenten la propiedad, la posesión, el compromiso de compra venta o alquiler u otro documento que acredite la disponibilidad del requisito de calificación equipamiento estratégico. En el caso que el postor ganador sea un consorcio los documentos de acreditación de este requisito pueden estar a nombre del consorcio o de uno de sus integrantes.
- r) Copia de los diplomas que acrediten la formación académica requerida del plantel profesional clave, en caso que el grado o título profesional requerido no se encuentre publicado en el Registro Nacional de Grados Académicos y Títulos Profesionales a cargo de la de la Superintendencia Nacional de Educación Superior Universitaria – SUNEDU<sup>14</sup>.
- s) Copia de (i) contratos y su respectiva conformidad o (ii) constancias o (iii) certificados o (iv) cualquier otra documentación que, de manera fehaciente demuestre la experiencia del personal que conforma el plantel profesional clave.

<sup>9</sup> Cuando la Entidad no haya incorporado en las bases la obligación de constituir un fideicomiso para la administración de los adelantos destinados a la ejecución de obra, el postor adjudicado puede presentar la solicitud para la constitución del fideicomiso.

<sup>10</sup> Para mayor información de las Entidades usuarias y del Catálogo de Servicios de la Plataforma de Interoperabilidad del Estado – PIDE ingresar al siguiente enlace <https://www.gobiernodigital.gob.pe/interoperabilidad/>

<sup>11</sup> En tanto se implemente la funcionalidad en el SEACE, de conformidad con la Primera Disposición Complementaria Transitoria del Decreto Supremo N° 234-2022-EF.

<sup>12</sup> Este requisito no aplica para procedimientos de contratación directa por la causal de carácter de secreto, secreto militar o por razones de orden interno.

<sup>13</sup> La Entidad puede requerir este documento en caso de obras a suma alzada.

<sup>14</sup> <https://enlinea.sunedu.gob.pe/>



#### Importante

- La Entidad debe aceptar las diferentes denominaciones utilizadas para acreditar la carrera profesional requerida, aun cuando no coincida literalmente con aquella prevista en los requisitos de calificación (por ejemplo Ingeniería Ambiental, Ingeniería en Gestión Ambiental, Ingeniería y Gestión Ambiental u otras denominaciones).
- Los documentos que acreditan la experiencia del personal deben incluir como mínimo los nombres y apellidos del profesional, el cargo desempeñado, el plazo de la prestación indicando el día, mes y año de inicio y culminación, el nombre de la Entidad u organización que emite el documento, la fecha de emisión y nombres y apellidos de quien suscribe el documento.  
En caso estos documentos establezcan el plazo de la experiencia adquirida por el profesional en meses sin especificar los días la Entidad debe considerar el mes completo.  
De presentarse experiencia ejecutada paralelamente (traslape), para el cómputo del tiempo de dicha experiencia sólo se considerará una vez el periodo traslapado. No obstante, de presentarse periodos traslapados en el residente de obra, no se considera ninguna de las experiencias acreditadas, salvo la ejecución de obras por paquete.  
Se considerará aquella experiencia que no tenga una antigüedad mayor a veinticinco (25) años anteriores a la fecha de la presentación de ofertas.  
Asimismo, la Entidad debe valorar de manera integral los documentos presentados para acreditar dicha experiencia. En tal sentido, aun cuando en los documentos presentados la denominación del cargo o puesto no coincida literalmente con aquella prevista en los requisitos de calificación, se deberá validar la experiencia si las actividades que realizó el profesional corresponden con la función propia del cargo o puesto requerido.
- Cuando el postor ganador de la buena pro presenta como plantel profesional clave a profesionales que se encuentren prestando servicios como residente o supervisor en obras contratadas por la Entidad que no cuentan con recepción, procede otorgar plazo adicional para subsanar, conforme lo previsto en el literal a) del artículo 141 del Reglamento.
- En caso que el postor ganador de la buena pro sea un consorcio, las garantías que presente este para el perfeccionamiento del contrato, así como durante la ejecución contractual, de ser el caso, además de cumplir con las condiciones establecidas en el artículo 33 de la Ley y en el artículo 148 del Reglamento, deben consignar expresamente el nombre completo o la denominación o razón social de los integrantes del consorcio, en calidad de garantizados, de lo contrario no podrán ser aceptadas por las Entidades. No se cumple el requisito antes indicado si se consigna únicamente la denominación del consorcio, conforme lo dispuesto en la Directiva "Participación de Proveedores en Consorcio en las Contrataciones del Estado".
- En los contratos de ejecución de obras que celebren las Entidades con las micro y pequeñas empresas, estas últimas pueden otorgar como garantía de fiel cumplimiento el diez por ciento (10%) del monto del contrato, porcentaje que es retenido por la Entidad durante la primera mitad del número total de pagos a realizarse, de forma prorrateada en cada pago, con cargo a ser devuelto a la finalización del mismo, conforme lo establece el numeral 149.4 del artículo 149 del Reglamento y numeral 151.3 del artículo 151 del Reglamento, siempre que:
  - a) El procedimiento de selección original del cual derive el contrato a suscribirse sea una Adjudicación Simplificada.
  - b) El plazo de ejecución de la obra sea igual o mayor a sesenta (60) días calendario; y,
  - c) El pago a favor del contratista considere, al menos, dos (2) valorizaciones periódicas, en función del avance de obra.Para dicho efecto los postores deben encontrarse registrados en el REMYPE, consignando en la Declaración Jurada de Datos del Postor (Anexo N° 1) o en la solicitud de retención de la garantía durante el perfeccionamiento del contrato, que tienen la condición de MYPE, lo cual será verificado por la Entidad en el link <http://www2.trabajo.gob.pe/servicios-en-linea-2-2> opción consulta de empresas acreditadas en el REMYPE.

#### Importante

- Corresponde a la Entidad verificar que las garantías presentadas por el postor ganador de la buena pro cumplan con los requisitos y condiciones necesarios para su aceptación y eventual ejecución; sin perjuicio de la determinación de las responsabilidades funcionales que correspondan.
- De conformidad con el Reglamento Consular del Perú aprobado mediante Decreto Supremo N° 076-2005-RE para que los documentos públicos y privados extendidos en el exterior tengan validez en el Perú, deben estar legalizados por los funcionarios consulares peruanos y refrendados por el Ministerio de Relaciones Exteriores del Perú, salvo que se trate de documentos públicos emitidos en países que formen parte del Convenio de la Apostilla, en cuyo caso bastará con que estos cuenten con la Apostilla de la Haya<sup>15</sup>.
- La Entidad no puede exigir documentación o información adicional a la consignada en el presente numeral para el perfeccionamiento del contrato.



Firmado digitalmente por:  
ANTUNEZ ORELLANO ANGEL ABELARDO  
FIR 31667898 hard  
Motivo: Soy el autor del documento  
Fecha: 20/02/2025 20:55:25-0500

<sup>15</sup> Según lo previsto en la Opinión N° 009-2016/DTN.



## 2.4. PERFECCIONAMIENTO DEL CONTRATO

El contrato se perfecciona con la suscripción del documento que lo contiene. Para dicho efecto el postor ganador de la buena pro, dentro del plazo previsto en el artículo 141 del Reglamento, debe presentar la documentación requerida en mesa de partes de la entidad, sito en Av. La Molina N° 1981 - La Molina - Lima, en el horario de 8:30 hasta 16:00 horas.

### Importante

*En el caso de contratación de obras por paquete, se debe suscribir un contrato por cada obra incluida en el paquete.*

## 2.5. ADELANTOS<sup>16</sup>

### 2.5.1. ADELANTO DIRECTO

“La Entidad otorgará un adelanto directo por el 10% del monto del contrato original.

El contratista debe solicitar formalmente el adelanto directo dentro de los ocho (8) días siguientes a la suscripción del contrato, adjuntando a su solicitud la garantía por adelantos<sup>17</sup> mediante carta fianza o póliza de caución y el comprobante de pago correspondiente. La Entidad debe entregar el monto solicitado dentro de los siete (7) días contados a partir del día siguiente de recibida la solicitud del contratista.

Vencido el plazo para solicitar el adelanto no procede la solicitud.

### 2.5.2. ADELANTO PARA MATERIALES E INSUMOS

“La Entidad otorgará adelantos para materiales e insumos por el 20% del monto del contrato original, conforme al calendario de adquisición de materiales e insumos presentado por el contratista.

La entrega de los adelantos se realizará en un plazo de siete (07) días calendario previos a la fecha prevista en el calendario de adquisición de materiales e insumos para cada adquisición, con la finalidad que EL CONTRATISTA pueda disponer de los materiales e insumos en la oportunidad prevista en el calendario de avance de obra valorizado. Para tal efecto, EL CONTRATISTA debe solicitar la entrega del adelanto en un plazo de ocho (08) días calendario anteriores al inicio del plazo antes mencionado, adjuntando a su solicitud la garantía por adelantos<sup>18</sup> mediante carta fianza o póliza de caución y el comprobante de pago respectivo.

## 2.6. VALORIZACIONES

El periodo de valorización será en periodos mensuales, el plazo del pago de la valorización se regirá por lo dispuesto en el artículo 194 del reglamento de la ley de contrataciones del estado y también de acuerdo con lo indicado en la DIRECTIVA 001-2022-OSCE/CD.



Firmado digitalmente por:  
ANTUNEZ ORELLANO ANGEL ABELARDO  
FIR 31667898 hard  
Motivo: Soy el autor del documento  
Fecha: 20/02/2025 20:55:25-0500

<sup>16</sup> Si la Entidad ha previsto la entrega de adelantos, debe prever el procedimiento para su entrega, conforme a lo previsto en los artículos 181 y 182 del Reglamento.

<sup>17</sup> De conformidad con el artículo 153 del Reglamento, esta garantía debe ser emitida por idéntico monto y un plazo mínimo de vigencia de tres (3) meses, renovable por un plazo idéntico hasta la amortización total del adelanto otorgado. Cuando el plazo de ejecución contractual sea menor a tres (3) meses, las garantías pueden ser emitidas con una vigencia menor, siempre que cubra la fecha prevista para la amortización total del adelanto otorgado.

<sup>18</sup> De conformidad con el artículo 153 del Reglamento, esta garantía debe ser emitida por idéntico monto y un plazo mínimo de vigencia de tres (3) meses, renovable por un plazo idéntico hasta la amortización total del adelanto otorgado. Cuando el plazo de ejecución contractual sea menor a tres (3) meses, las garantías pueden ser emitidas con una vigencia menor, siempre que cubra la fecha prevista para la amortización total del adelanto otorgado.

**Importante**

- Cuando el periodo de valorización establecido por la Entidad sea el mensual, el plazo del pago de la valorización se regirá por lo dispuesto en el numeral 194.7 del artículo 194 del Reglamento. En cambio, si la Entidad prevé un periodo de valorización distinto al mensual, se debe establecer los plazos y procedimiento aplicables para la valorización, teniendo en consideración lo dispuesto en el numeral 194.6 del referido artículo, así como el plazo para el pago de las valorizaciones.
- Las valorizaciones de obra se presentan a través del módulo de ejecución contractual del SEACE. Dicha obligación aplica a los contratos de obra que deriven de procedimientos de selección para la ejecución de obras, convocados a partir de la entrada en vigencia de la Directiva N° 001-2022-OSCE/CD "Gestión de las valorizaciones de obra a través del SEACE"<sup>19</sup>. Mediante comunicado el OSCE publica y difunde la relación de Entidades obligadas a usar la sección de valorizaciones electrónicas como medio para la gestión de las valorizaciones de obra. El primer listado de entidades obligadas se encuentra publicado en el siguiente enlace:

<https://www.gob.pe/institucion/osce/noticias/575017-comunicado-n-001-2022-osce>.

## 2.7. PLAZO PARA EL PAGO DEL SALDO DE LA LIQUIDACIÓN DEL CONTRATO DE OBRA

La Entidad o el contratista, según corresponda, deben efectuar el pago del monto correspondiente al saldo de la liquidación del contrato de obra, en el plazo de treinta (30) días calendario, computados desde el día siguiente del consentimiento de la liquidación. Para tal efecto, la parte que solicita el pago debe presentar el comprobante de pago respectivo.



Firmado digitalmente por:  
ANTUNEZ ORELLANO ANGEL ABELARDO  
FIR 31667898 hard  
Motivo: Soy el autor del documento  
Fecha: 20/02/2025 20:55:25-0500

<sup>19</sup> Aprobada mediante Resolución N° 002-2022-OSCE-PRE y modificada mediante Resolución N° 042-2022-OSCE/PRE, publicadas en el Diario Oficial El Peruano el 10 de enero de 2022 y 5 de marzo de 2022, respectivamente.

## CAPÍTULO III REQUERIMIENTO



PERÚ

Ministerio  
de Desarrollo Agrario  
y Riego

Instituto Nacional  
de Innovación Agraria

Dirección de Supervisión y Monitoreo en  
las Estaciones Experimentales Agrarias



"Decenio de la Igualdad de oportunidades para mujeres y hombres"  
"Año de la recuperación y consolidación de la economía peruana"

## TÉRMINOS DE REFERENCIA

**"Construcción del Módulo de Investigación y Transferencia de Tecnología en Ganadería Caprina en la Estación Experimental Agraria Chincha"; perteneciente al Proyecto de Inversión "Mejoramiento de los servicios de investigación y transferencia de tecnologías para el manejo sostenible de la ganadería caprina en bosque seco y costa central en los departamentos de Tumbes, Piura, Lambayeque, Amazonas, La Libertad, Áncash y Lima" con CUI N°2506684**

### 1. DENOMINACIÓN DE LA CONTRATACIÓN

Contratación de la ejecución de la obra: "Construcción del Módulo de Investigación y Transferencia de Tecnología en Ganadería Caprina en la Estación Experimental Agraria Chincha, en el marco del proyecto de inversión con CUI 2506684"

### 2. FINALIDAD PUBLICA

La Ejecución de la Obra: "Construcción del Módulo de Investigación y Transferencia de Tecnología en Ganadería Caprina en la Estación Experimental Agraria Chincha"; perteneciente al Proyecto de Inversión "Mejoramiento de los servicios de investigación y transferencia de tecnologías para el manejo sostenible de la ganadería caprina en bosque seco y costa central en los departamentos de Tumbes, Piura, Lambayeque, Amazonas, La Libertad, Áncash y Lima" con CUI N°2506684, tiene como finalidad contribuir a la investigación y transferencia de tecnología agraria, enmarcando los objetivos estratégicos institucionales de generar conocimiento que permita la innovación agraria, asimismo fortalecer el posicionamiento y la institucionalidad del INIA para elevar la productividad del sector agrario.

### 3. ANTECEDENTES

Que, mediante Decreto Legislativo N°1252, se crea el Sistema nacional de Programación Multianual y Gestión de Inversiones como sistema administrativo del Estado, con la finalidad de orientar el uso de los recursos públicos destinados a la inversión para la efectiva prestación de servicios y la provisión de la infraestructura necesaria para el desarrollo del país, y norma la ejecución de inversiones en sus dos categorías: i) Proyectos de Inversión y ii) IOARR que son las inversiones por optimización, ampliación marginal, Reposición y Rehabilitación;

Que, el Instituto Nacional de Innovación Agraria (INIA), es la entidad responsable de formular y ejecutar los planes y proyectos relacionados a infraestructura y equipamiento de las Estaciones Experimentales Agrarias.

En cumplimiento a la programación multianual de Inversiones y al ejercicio presupuestal de inversiones, la Dirección de Supervisión y Monitoreo de Estaciones del INIA, en su calidad de Unidad Ejecutora de Inversiones, en adelante la ENTIDAD, ha dispuesto ejecutar la Obra: Construcción del Módulo de Investigación y Transferencia de Tecnología en Ganadería Caprina en la Estación Experimental Agraria Chincha, del Proyecto de Inversión "Mejoramiento de los servicios de investigación y transferencia de tecnologías para el manejo sostenible de la ganadería caprina en bosque seco y costa central en los departamentos de Tumbes, Piura, Lambayeque, Amazonas, La Libertad, Áncash y Lima" con CUI N°2506684, el cual se desarrollará sobre la base de la información técnica plasmada en el Expediente Técnico aprobado y declarado viable.

Mediante RESOLUCIÓN DIRECTORAL N°014-2024-INIA-DSME, con fecha 27 de diciembre de 2024, se aprueba la consistencia del Componente 1 y modificación en la fase de ejecución de los Componentes 2, 3 y 4 del Expediente Técnico del Proyecto de Inversión "Mejoramiento de los servicios de investigación y transferencia de tecnologías



Firmado digitalmente por:  
ANTUNEZ ORELLANO ANGEL ABELARDO  
FIR 31667898 hard  
Motivo: Soy el autor del documento  
Fecha: 20/02/2025 20:55:25-0500

Av. La Molina 1981, La Molina

Firmado digitalmente por:

ORTIZ MORENO ROSA MARIA

Cecilia VILLALBA BARRAGAN

Motivo: Por encargo

Fecha: 11/02/2025 18:23:46-0500

Firmado digitalmente por:

RUIZ CHAMORRO JOSE

ANTONIO FIR 10430761 hard

Motivo: Day V° 8°

Fecha: 11/02/2025 11:12:52-0500







PERÚ

Ministerio  
de Desarrollo Agrario  
y Riego

Instituto Nacional  
de Innovación Agraria

Dirección de Supervisión y Monitoreo en  
las Estaciones Experimentales Agrarias



"Decenio de la Igualdad de oportunidades para mujeres y hombres"  
"Año de la recuperación y consolidación de la economía peruana"

para el manejo sostenible de la ganadería caprina en bosque seco y costa central en los departamentos de Tumbes, Piura, Lambayeque, Amazonas, La Libertad, Áncash y Lima" identificado con Código Único de Inversiones N° 2506684, cuyo presupuesto asciende a S/ 84,334,136.55 (Ochenta y cuatro millones trescientos treinta y cuatro mil ciento treinta y seis con 55/100 soles) con plazo de ejecución de 48 meses.

Mediante RESOLUCIÓN DIRECTORAL N°004-2025-INIA-DSME se aprueba el Expediente Técnico de la Obra "Construcción del Módulo de Investigación y Transferencia de Tecnología en Ganadería Caprina en la Estación Experimental Agraria Chíncha" del Proyecto de Inversión "Mejoramiento de los servicios de investigación y transferencia de tecnologías para el manejo sostenible de la ganadería caprina en bosque seco y costa central en los departamentos de Tumbes, Piura, Lambayeque, Amazonas, La Libertad, Áncash y Lima" con CUI N° 2506684, con la nueva estructura de costos por el monto total de inversión de S/ 1,913,841.38 (Un millón novecientos trece mil ochocientos cuarenta y un mil soles con treinta y ocho céntimos) teniendo un plazo de ejecución de noventa (90) días calendario.

#### 4. OBJETO DE LA CONTRATACIÓN

El objeto de la presente es la contratación del servicio para la ejecución de la obra "Construcción del Módulo de Investigación y Transferencia de Tecnología en Ganadería Caprina en la Estación Experimental Agraria Chíncha, en el marco del proyecto de inversión con CUI 2506684", en concordancia con el Expediente Técnico aprobado, mediante Resolución Directoral N° 004-2025-INIA-DSME.

#### 5. ENTREGA DEL TERRENO

La entrega de terreno será total en concordancia a lo indicado en el artículo N°176 del Reglamento de la Ley de Contrataciones del Estado.

#### 6. UBICACIÓN

El presente proyecto se encuentra ubicado:

Departamento / región:	Ica
Provincia:	Pisco
Distrito:	Independencia
Ubicación:	Vía Los Libertadores Km 13.5
Región geográfica:	Costa
Altitud:	179.00 m.s.n.m
Institución:	INSTITUTO NACIONAL DE INNOVACION AGRARIA EEA CHINCHA

#### Límites

El Distrito de Independencia limita de la manera siguiente:

- Por el Norte, con la C.P.CANAAN
- Por el Sur, con el distrito de C.P CUCHILLA VIEJA
- Por el Este, con los distritos de SANTA ISABEL
- Por el Oeste, con el distrito de SAN CLEMENTE

El proyecto se encuentra ubicado en el área de influencia en el Distrito de Independencia.



Firmado digitalmente por:  
ANTUNEZ ORELLANO ANGEL ABELARDO  
FIR 31667898 hard  
Motivo: Soy el autor del documento  
Fecha: 20/02/2025 20:55:25-0500

Av. La Molina 1981, La Molina

Firmado digitalmente por:  
ORTIZ MORENO ROSA LUISA  
Cecilia EVA 2001087994848  
Motivo: Por encargo  
Fecha: 11/02/2025 18:23:50-0500



Firmado digitalmente por:  
RUIZ CHAMORRO JOSE  
ANTONIO FIR 10430701 hard  
Motivo: Doy V° B°  
Fecha: 11/02/2025 11:13:19-0500





"Decenio de la Igualdad de oportunidades para mujeres y hombres"  
"Año de la recuperación y consolidación de la economía peruana"

## UBICACIÓN GRAFICA GRAFICO N° 1

### MACROLOCALIZACION: LOCALIZACION GEOGRAFICA



## GRÁFICO N° 2

### MICROLOCALIZACION: DISTRITO DE INDEPENDENCIA



## COORDENADAS DEL PROYECTO

COORDENADAS GEOGRAFICAS		COORDENADAS UTM	
LATITUD	-13.695698°S	ESTE	387640.006 m E
LONGITUD	-76.039055°O	NORTE	8485686.270 m S
ALTITUD	179 msnm	ZONA	18L



REPÚBLICA DEL PERÚ  
Firma Digital

Firmado digitalmente por:  
ANTUNEZ ORELLANO ANGEL ABELARDO  
FIR 31667898 hard  
Motivo: Soy el autor del documento  
Fecha: 20/02/2025 20:55:25-0500



Av. La Molina 1981, La Molina  
Firmado digitalmente por:  
ORTIZ MORENO JUANITA  
Cecilia VALDIVIA  
Motivo: Por encargo  
Fecha: 11/02/2025 18:23:54-0500



Firmado digitalmente por:  
RUIZ CHAMORRO JOSE  
ANTONIO FIR 10430781 hard  
Motivo: En señal de conformidad  
Fecha: 11/02/2025 11:13:39-0500







PERÚ

Ministerio  
de Desarrollo Agrario  
y Riego

Instituto Nacional  
de Innovación Agraria

Dirección de Supervisión y Monitoreo en  
las Estaciones Experimentales Agrarias



Instituto Nacional de Innovación Agraria

"Decenio de la Igualdad de oportunidades para mujeres y hombres"  
"Año de la recuperación y consolidación de la economía peruana"

## UBICACIÓN ESPECÍFICA



Fuente: Google Earth. Elaboración propia.

## 7. ACCECIBILIDAD A LA ZONA

El proyecto se encuentra en la margen derecha de la vía Los Libertadores km 13.5, partiendo desde la intersección de autopista Antigua Panamericana Sur y vía Los Libertadores en el distrito de San Clemente, provincia de Pisco. La presencia de servicio de transporte terrestre es continua.

## VÍAS DE ACCESO



REPÚBLICA  
DEL PERÚ  
Firma Digital

Firmado digitalmente por:  
ANTUNEZ ORELLANO ANGEL ABELARDO  
FIR 31667898 hard  
Motivo: Soy el autor del documento  
Fecha: 20/02/2025 20:55:25-0500

PARTIDA	LLEGADA	DISTANCIA	TIPO DE CARRETERA	ESTADO DE VIA
LIMA	SAN CLEMENTE (PISCO)	230 KM	ASFALTADO	B
SAN CLEMENTE	PROYECTO	13.5 KM	ASFALTADO	B

Valores posibles para el estado de la vía: (B) bueno, (R) regular, (M) malo

FUENTE: MTC, (Elaboración: Propia)

## 8. ANTECEDENTES

El presente proyecto parte de la necesidad percibida por el personal del INSTITUTO NACIONAL DE INNOVACION AGRARIA, quienes identificaron que la región Ica, la Estación Experimental Agraria Chincha, Pisco, urge la necesidad de construir un módulo de investigación y transferencia de tecnología en ganadería caprina radica en la actual falta de infraestructuras adecuadas en la Estación Experimental Agraria Chincha. La carencia de instalaciones impide ejecutar programas avanzados de mejoramiento genético, cruciales para aumentar la productividad y calidad del ganado. Además, afecta la sanidad animal, complicando la implementación de prácticas preventivas y de control de enfermedades; la falta de equipamiento limita el manejo

Av. La Molina 1981, La Molina

Firmado digitalmente por:

ORTIZ MORENO JUANITA

Cecilia VILLALBA

Motivo: Por encargo

Fecha: 11/02/2025 18:24:04-0500

Firmado digitalmente por:

RUIZ CHAMORRO JOSE

ANTONIO FIR 10430781 hard

Motivo: Doy V° B°

Fecha: 11/02/2025 11:13:54-0500







"Decenio de la Igualdad de oportunidades para mujeres y hombres"  
"Año de la recuperación y consolidación de la economía peruana"

eficiente de pastizales, aumentando los riesgos de degradación del suelo y afectando la sostenibilidad ambiental. Desde el punto de vista productivo, la falta de infraestructuras dificulta la aplicación de innovaciones tecnológicas y programas de formación para ganaderos, repercutiendo negativamente en la productividad y en la economía local. Este módulo permitirá abordar estas deficiencias, facilitando el desarrollo y la transferencia de tecnologías innovadoras, mejorando tanto la eficiencia como la sostenibilidad de la ganadería caprina

El INSTITUTO NACIONAL DE INNOVACION AGRARIA (INIA) ha seleccionado, priorizado y aprobado la solicitud de los personales directivos que es realizar el estudio de inversión.

El propósito del proyecto está orientado a contribuir a través de la construcción del módulo de Investigación y Transferencia de tecnología en ganadería caprina, al manejo adecuado del ganado caprino. Asimismo, se contribuirá al inicio del desarrollo de las actividades correspondientes dentro del Centro Experimental.

Para el desarrollo del expediente técnico "CONSTRUCCIÓN DEL MÓDULO DE INVESTIGACIÓN Y TRANSFERENCIA DE TECNOLOGÍA EN GANADERÍA CAPRINA EN LA ESTACIÓN EXPERIMENTAL AGRARIA CHINCHA, EN EL MARCO DEL PROYECTO DE INVERSIÓN CON CUI 2506684", se coordinó con directivos del INSTITUTO NACIONAL DE INNOVACION AGRARIA y entre otros involucrados.

EL INSTITUTO NACIONAL DE INNOVACION AGRARIA es promotor del desarrollo de su infraestructura y goza de autonomía política, económica y administrativa en los asuntos de su competencia. Ha priorizado la intervención del presente proyecto, promovido la Inversión pública y privada, así como el empleo, garantizando así el ejercicio pleno de sus derechos y la igualdad de oportunidades de sus habitantes de acuerdo con los planes y programas locales de desarrollo. Para la elaboración del presente expediente técnico se ha considerado realizar la construcción de acuerdo con el PIP declarado viable, del INSTITUTO NACIONAL DE INNOVACION AGRARIA.

## 9. ESTADO ACTUAL DE LA ZONA DEL PROYECTO

Actualmente se cuentan con infraestructuras y corrales existentes que sirven como infraestructura complementaria para el funcionamiento de la Estación Experimental Agraria; sin embargo, no se cuentan con áreas administrativas, infraestructura adecuada para el funcionamiento y servicios existentes.



Firmado digitalmente por:  
ANTUNEZ ORELLANO ANGEL ABELARDO  
FIR 31667898 hard  
Motivo: Soy el autor del documento  
Fecha: 20/02/2025 20:55:25-0500



Av. La Molina 1981, La Molina  
Firmado digitalmente por:  
ORTIZ MORENO MARIA  
Cecilia FVW66B186994agt  
Motivo: Por encargo  
Fecha: 11/02/2025 18:24:14-0500



Firmado digitalmente por:  
RUIZ CHAMORRO JOSE  
ANTONIO FIR 10430781 hard  
Motivo: Doy V° B°  
Fecha: 11/02/2025 11:14:13-0500





PERÚ

Ministerio  
de Desarrollo Agrario  
y Riego

Instituto Nacional  
de Innovación Agraria

Dirección de Supervisión y Monitoreo en  
las Estaciones Experimentales Agrarias



Instituto Nacional de Innovación Agraria



REPÚBLICA  
DEL PERÚ  
Firma Digital

Firmado digitalmente por:  
ANTUNEZ ORELLANO ANGEL ABELARDO  
FIR 31667898 hard  
Motivo: Soy el autor del documento  
Fecha: 20/02/2025 20:55:25-0500

"Decenio de la Igualdad de oportunidades para mujeres y hombres"  
"Año de la recuperación y consolidación de la economía peruana"



**DESCRIPCIÓN:** Vista del Centro Experimental Agraria Chíncha, donde se muestra el entorno actual del terreno para la ejecución d proyecto.

## 10. CARACTERISTICAS Y CONDICIONES DE LA OBRA A CONTRATAR

### 10.1. DATOS GENERALES

Nombre de la Meta	:	"Construcción del Módulo de Investigación y Transferencia de Tecnología en Ganadería Caprina en la Estación Experimental Agraria Chíncha , en el marco del proyecto de inversión con CUI 2506684"
Ubicación	:	Vía Los Libertadores Km 13.5
EEA	:	CHINCHA
Distrito	:	Independencia
Provincia	:	Pisco
Departamento / Región	:	Ica
Nombre del Proyecto de Inversión	:	"Mejoramiento de los servicios de investigación y transferencia de tecnologías para el manejo sostenible de la ganadería caprina en bosque seco y costa central en los departamentos de Tumbes, Piura, Lambayeque, Amazonas, La Libertad, Áncash y Lima"
CUI	:	2506684
Nivel de los estudios de pre inversión	:	Formato 07- A – Viable
Fecha de declaración de viabilidad	:	14 de diciembre de 2020
Expediente Técnico aprobado mediante	:	RESOLUCIÓN DIRECTORAL N.º 0014-2024-INIA-DSME
Fecha e aprobación de Expediente Técnico del proyecto de inversión	:	27 de diciembre de 2024
Expediente Técnico de Obra aprobado mediante	:	RESOLUCIÓN DIRECTORAL N.º 004-2025-INIA-DSME
Fecha de aprobación de Expediente Técnico de Obra	:	05 de febrero de 2025
Plazo de Ejecución	:	90 días calendarios

Av. La Molina 1981, La Molina

Firmado digitalmente por:  
ORTIZ MORENO ROSALBA  
Cecilia FAY 2801807994 agnt  
Motivo: Por encargo  
Fecha: 11/02/2025 18:24:28-0500

Firmado digitalmente por:  
RUIZ CHAMORRO JOSE  
ANTONIO FIR 10430781 hard  
Motivo: Day W° B°  
Fecha: 11/02/2025 11:14:28-0500







"Decenio de la Igualdad de oportunidades para mujeres y hombres"  
"Año de la recuperación y consolidación de la economía peruana"

El detalle de los componentes, memoria descriptiva, memorias de cálculo, especificaciones técnicas, metrados, presupuesto, presupuesto analítico, análisis de costos unitarios, relación de insumos, fórmula polinómica, cronograma, planos y otros se encuentran contenidas en el Expediente Técnico de Obra, que forma parte integrante del presente requerimiento.

## 10.2. DESCRIPCIÓN DEL PROYECTO

### 10.2.1. Criterios de diseño

La propuesta presentada en el diseño responde a las necesidades de la institución, las características del terreno y consideraciones normativas vigentes y que están establecidos en el Reglamento Nacional de Edificaciones.

#### Arquitectónico

El proyecto contempla un conjunto de espacios e instalaciones apropiadas y necesarias para el funcionamiento de la meta: "MÓDULO DE INVESTIGACIÓN Y TRANSFERENCIA DE TECNOLOGÍA EN GANADERÍA CAPRINA EN LA ESTACIÓN EXPERIMENTAL AGRARIA CHINCHA, EN EL MARCO DEL PROYECTO DE INVERSIÓN CON CUI 2506684", considerando lo siguiente:

1. Módulo Sala de Ordeño
  - Brete de Ordeño (10 cap. c/u)
  - Dos Corrales de Espera (20 cap. c/u).
2. Módulo Sala de Transformación
  - Área de producción - lácteos
  - Calidad
  - Oficina
  - SS.HH.
  - Área sucia
  - Lavado de porongo
  - Almacén de materia prima
  - Recepción
3. Almacén de Alimentos
  - Área de Picado
  - Área Libre
  - Área de Almacenamiento
4. Tanque Cisterna y Elevado
  - Un tanque elevado (2.50 m3)
  - Una cisterna (5.0 m3)
5. Sub estación eléctrica
  - Caseta fuerza
  - Sub estación eléctrica
6. Biodigestor
  - Pozo de absorción
  - Biodigestor
7. Rodiluvio



Firmado digitalmente por:  
ANTUNEZ ORELLANO ANGEL ABELARDO  
FIR 31667898 hard  
Motivo: Soy el autor del documento  
Fecha: 20/02/2025 20:55:25-0500

Av. La Molina 1981, La Molina

Firmado digitalmente por: CARRERA TELLO

ORTIZ MORENO JUANITA

Cecilia FERRER

Motivo: Por encargo

Fecha: 11/02/2025 18:24:37-0500

Firmado digitalmente por:

RUIZ CHAMORRO JOSE

ANTONIO FIR 10430761 hard

Motivo: Doy V° B°

Fecha: 11/02/2025 11:14:46-0500





"Decenio de la Igualdad de oportunidades para mujeres y hombres"  
"Año de la recuperación y consolidación de la economía peruana"

- Un rodiluvio para desinfección

A continuación, se describe las metas del proyecto:

Lo constituyen diferentes áreas que albergarán ambientes donde realizará investigaciones y transferencia de tecnología agraria, también se contempla áreas para zonas de administración, de servicios, área exterior, según el siguiente cuadro:

Áreas propuestas				
NIVEL	ZONA	ÁREAS PROPUESTAS	AREA PROPUESTA m2	ÁREA CONSTRUIDA TOTAL m2
PLANTA	<b>MÓDULO DE INVESTIGACIÓN Y TRANSFERENCIA DE TECNOLOGÍA EN GANADERÍA CAPRINA</b>	MÓDULO SALA DE ORDEÑO	71.67	<b>1033.97</b>
		MÓDULO ALMACEN DE ALIMENTOS	103.00	
		MÓDULO SALA DE TRANSFORMACIÓN	168.00	
		TANQUE CISTERNA Y ELEVADO	20.50	
		SUB ESTACION ELECTRICA	31.27	
		BIODIGESTOR	75.86	
		RODILUVIO	21.90	
		VEREDAS DE ADOQUINES Y CONCRETO	247.90	
		ÁREA DE CORRALES DE SALA DE ORDEÑO	130.34	
		OBRAS COMPLEMENTARIAS	163.34	



Firmado digitalmente por:  
ANTUNEZ ORELLANO ANGEL ABELARDO  
FIR 31667898 hard  
Motivo: Soy el autor del documento  
Fecha: 20/02/2025 20:55:25-0500



Av. La Molina 1981, La Molina  
Firmado digitalmente por:  
ORTIZ MORENO CECILIA  
Cecilia F. W. 2868138799d agnt  
Motivo: Por encargo  
Fecha: 11/02/2025 18:24:47-0500



Firmado digitalmente por:  
RUIZ CHAMORRO JOSE  
ANTONIO FIR 10430761 hard  
Motivo: Doy V° B°  
Fecha: 11/02/2025 11:15:10-0500





"Decenio de la Igualdad de oportunidades para mujeres y hombres"  
"Año de la recuperación y consolidación de la economía peruana"

## PLANTEAMIENTO GENERAL

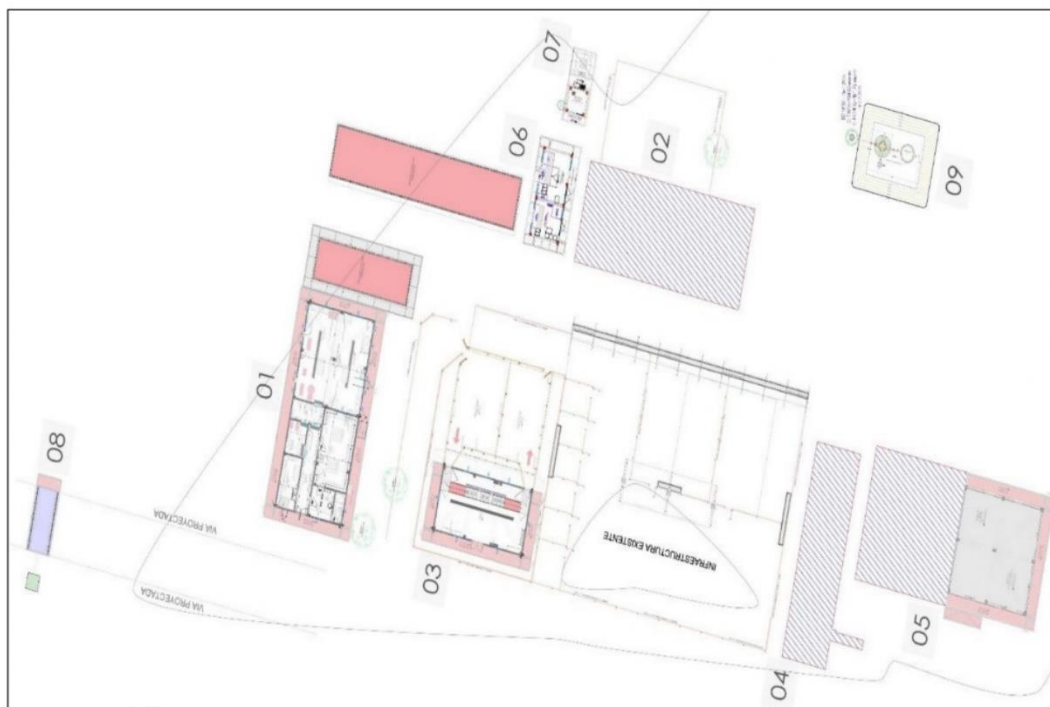

Legenda: (01) sala de transformación, (03) sala de ordeño, (05) almacén de alimentos, (06) subestación eléctrica, (07) tanque elevado y cisterna, (08) rodiluvio, (09) biodigestor para el tratamiento de desechos orgánicos

## MÓDULO SALA DE ORDEÑO

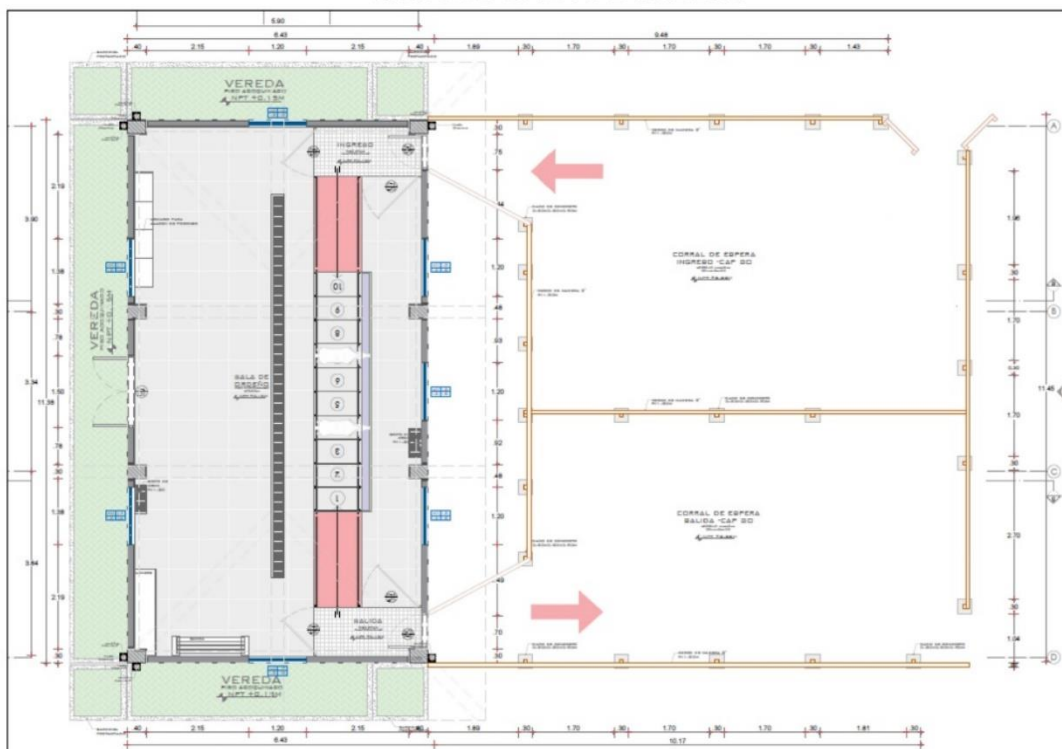

Firmado digitalmente por:  
ANTUNEZ ORELLANO ANGEL ABELARDO  
FIR 31667898 hard  
Motivo: Soy el autor del documento  
Fecha: 20/02/2025 20:55:25-0500

Av. La Molina 1981, La Molina

Firmado digitalmente por: CECILIA MORENO BARRA

Motivo: Por encargo

Fecha: 11/02/2025 18:25:00-0500

Firmado digitalmente por: RUIZ CHAMORRO JOSE

ANTONIO FIR 10430781 hard

Motivo: Doy V° B°

Fecha: 11/02/2025 11:15:25-0500









"Decenio de la Igualdad de oportunidades para mujeres y hombres"  
"Año de la recuperación y consolidación de la economía peruana"

## TANQUE ELEVADO

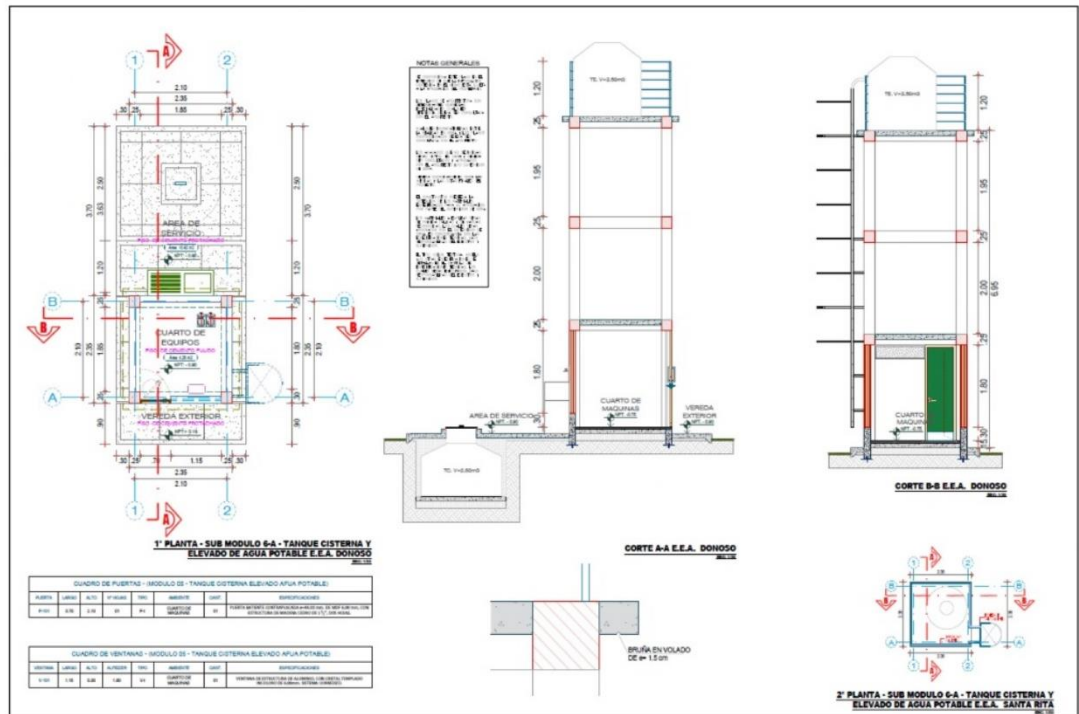

## SUB ESTACIÓN ELÉCTRICA

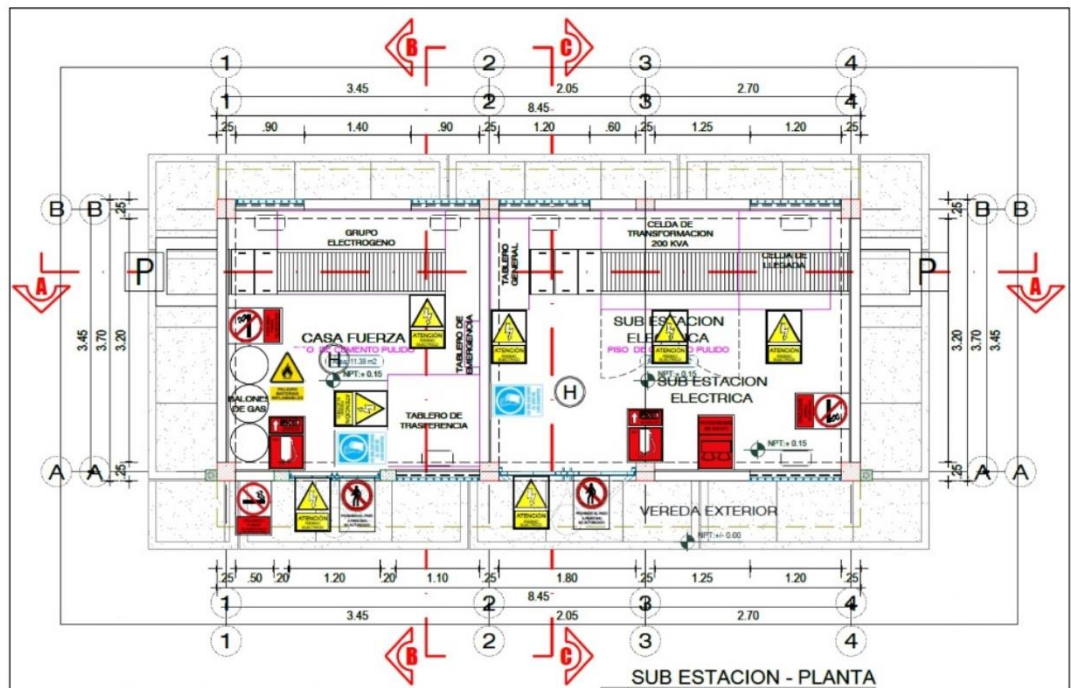

REPÚBLICA  
DEL PERÚ  
Firma Digital

Firmado digitalmente por:  
ANTUNEZ ORELLANO ANGEL ABELARDO  
FIR 31667898 hard  
Motivo: Soy el autor del documento  
Fecha: 20/02/2025 20:55:25-0500



Av. La Molina 1981, La Molina  
Firmado digitalmente por:  
ORTIZ MORENO JUANITA  
Cecilia 644286186799 hard  
Motivo: Por encargo  
Fecha: 11/02/2025 18:25:22-0500



Firmado digitalmente por:  
RUIZ CHAMORRO JOSE  
ANTONIO FIR 10430781 hard  
Motivo: Doy V° B°  
Fecha: 11/02/2025 11:16:00-0500





PERÚ

Ministerio  
de Desarrollo Agrario  
y Riego

Instituto Nacional  
de Innovación Agraria

Dirección de Supervisión y Monitoreo en  
las Estaciones Experimentales Agrarias



Instituto Nacional de Innovación Agraria

"Decenio de la Igualdad de oportunidades para mujeres y hombres"  
"Año de la recuperación y consolidación de la economía peruana"

## BIODIGESTOR

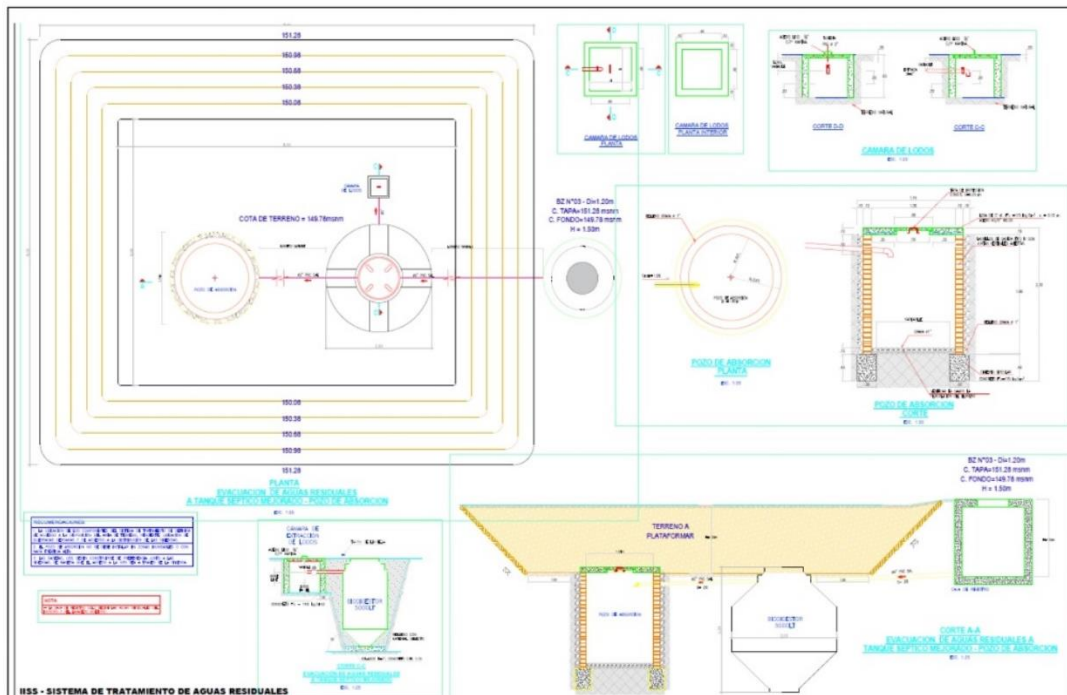

## RODILUVIO

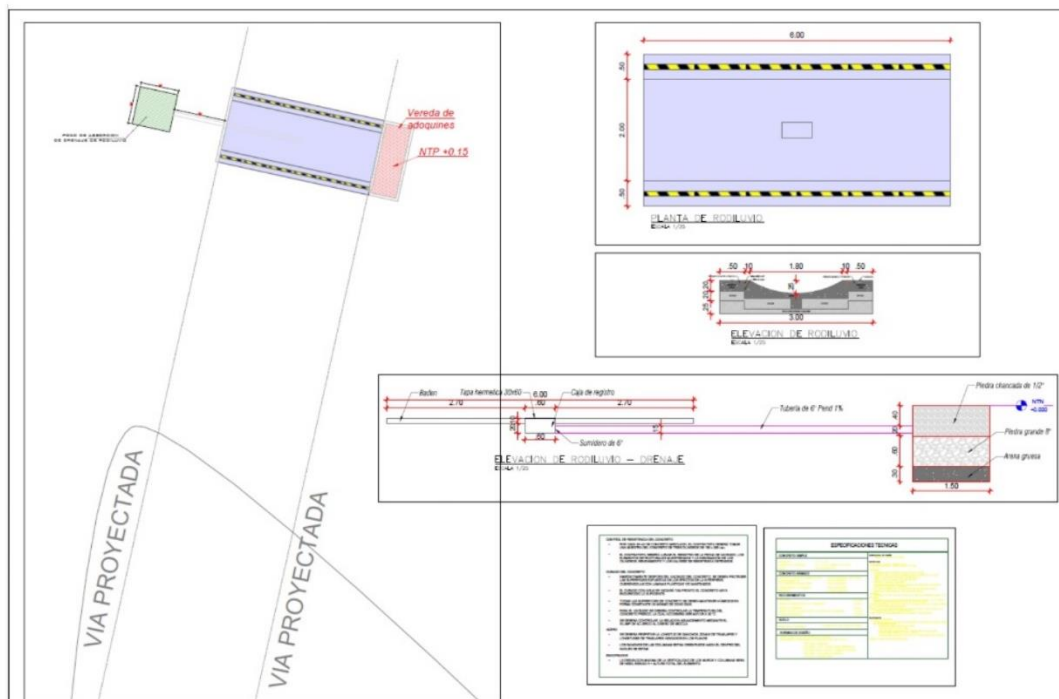

REPÚBLICA  
DEL PERÚ  
Firma Digital

Firmado digitalmente por:  
ANTUNEZ ORELLANO ANGEL ABELARDO  
FIR 31667898 hard  
Motivo: Soy el autor del documento  
Fecha: 20/02/2025 20:55:25-0500

Av. La Molina 1981, La Molina

Central Telefónica: 240-2100

ORTIZ MORENO, Cecilia

Motivo: Por encargo

Fecha: 11/02/2025 18:25:32-0500

Firmado digitalmente por:

RUIZ CHAMORRO JOSE

Motivo: Doy V° B°

Fecha: 11/02/2025 11:16:22-0500







"Decenio de la Igualdad de oportunidades para mujeres y hombres"  
"Año de la recuperación y consolidación de la economía peruana"

## Estructural

Las características estructurales de todos los bloques del proyecto que han sido planteadas para el diseño, están en función de la zonificación sísmica del Perú, ubicándose el Departamento De ICA en la zona 4, para el dimensionamiento de elementos estructurales se tuvo en cuenta el área tributaria, la consideración de carga muerta, carga viva y envolvente de fuerzas y fuerzas sísmicas. Las columnas planteadas en la arquitectura y estructura compatibilizan a fin de que se cumpla con los requerimientos mínimos de desplazamientos laterales indicados en la Norma E-030. Para la elección del sistema de cimentación se han tenido en cuenta el estudio de suelos y los factores que se dan. A continuación, se tienen las siguientes características:

La cimentación que se planteó es de zapatas aisladas céntricas y concéntricas en cada columna y vigas de cimentación de acuerdo a los factores del suelo, rigidez (esfuerzos admisibles y asentamientos máximos) y carga de las estructuras.

Las Vigas, Losa aligerada y columnas se han diseñado con el efecto de la carga viva, carga Muerta y carga sísmica de acuerdo al método de rotura y combinaciones de carga que la Norma E-060 indica, evitando la falla Frágil.

El análisis y diseño estructural, se realizó de acuerdo a lo estipulado en el reglamento Nacional de Edificaciones y sus normas técnicas complementarias, incluidas en dicho reglamento. Fueron consideradas las referencias a las de cimentación, a las de concreto, y a las de diseño por sismo. Todas las especificaciones se complementan con las correspondientes del ACI y el AISC.

## 10.3. TIPO DE SELECCIÓN

ADJUDICACIÓN SIMPLIFICADA

## 10.4. MODALIDAD Y SISTEMA DE EJECUCIÓN DE OBRA

La modalidad de ejecución será CONTRATA INDIRECTA, y el sistema de contratación será a SUMA ALZADA.

## 10.5. PLAZO DE EJECUCIÓN DE LA OBRA

El plazo establecido en el Expediente Técnico para la ejecución de obra es noventa (90) días calendario. Dicho plazo empieza a regir desde el día siguiente de que se cumplan las condiciones establecidas en el art 176 del RLCE.

## 10.6. VALOR REFERENCIAL

El valor referencial de la obra: "Construcción del Módulo de Investigación y Transferencia de Tecnología en Ganadería Caprina en la Estación Experimental Agraria Chíncha", en el marco del proyecto de inversión con CUI 2506684, asciende a S/ 1,879,848.93 (Un millón ochocientos setenta y nueve mil ochocientos cuarenta y ocho soles con noventa y tres céntimos) incluidos los impuestos de Ley y cualquier otro concepto que incida en el costo total de la ejecución de la obra. El valor referencial ha sido calculado al mes de diciembre del 2024.

## 10.7. SISTEMA DE CONTRATACIÓN

El sistema de contratación es suma alzada, en concordancia al art. N°35 del RLCE, aplicable cuando las cantidades, magnitudes y calidades de la prestación estén definidas en las especificaciones técnicas, en los términos de referencia o, en el caso de obras, en los planos, especificaciones técnicas, memoria



REPÚBLICA  
DEL PERÚ

Firmado digitalmente por:  
ANTUNEZ ORELLANO ANGEL ABELARDO  
FIR 31667898 hard  
Motivo: Soy el autor del documento  
Fecha: 20/02/2025 20:55:25-0500



Av. La Molina 1981, La Molina  
Firmado digitalmente por:  
ORTIZ MORENO JORDAN  
Cecilia FAL 2818188994 agrt  
Motivo: Por encargo  
Fecha: 11/02/2025 18:25:46-0500



Firmado digitalmente por:  
RUIZ CHAMORRO JOSE  
ANTONIO FIR 10430781 hard  
Motivo: Doy V° B°  
Fecha: 11/02/2025 11:16:36-0500





"Decenio de la Igualdad de oportunidades para mujeres y hombres"  
"Año de la recuperación y consolidación de la economía peruana"

descriptiva y presupuesto de obra, respectivas. El postor formula su oferta por un monto fijo integral y por un determinado plazo de ejecución, para cumplir con el requerimiento.

Tratándose de obras, el postor formula dicha oferta considerando los trabajos que resulten necesarios para el cumplimiento de la prestación requerida según los planos, especificaciones técnicas, memoria descriptiva, presupuesto de obra que forman parte del expediente técnico de obra, en ese orden de prelación; debiendo presentar en su oferta el desagregado de partidas que la sustenta. El mismo orden de prelación se aplica durante la ejecución de la obra. Tratándose de consultoría de obras, el postor formula su oferta considerando los trabajos necesarios para el cumplimiento de la prestación requerida, según los términos de referencia y el valor referencial, en ese orden de prelación.

#### 10.8. GARANTIA DE FIEL CUMPLIMIENTO

Como requisito indispensable para perfeccionar el contrato, el postor ganador debe entregar a la Entidad la garantía de fiel cumplimiento del mismo por una suma equivalente al diez por ciento (10%) del monto del contrato original. Esta se mantiene vigente hasta el consentimiento de la liquidación final, de conformidad con el artículo del RLCE 149.

#### 10.9. ADELANTOS

La entidad en concordancia con lo establecido en el artículo 180 del RLCE podrá otorgar los siguientes adelantos:

- Adelanto Directo, por un monto equivalente máximo del 10% del monto del contrato original.

El contratista dentro de los ocho (8) días siguientes a la suscripción del contrato, puede solicitar por única vez, formalmente la entrega de este, adjuntando a su solicitud la GARANTIA (CARTA FIANZA) y el comprobante de pago correspondiente, vencido dicho plazo no procede la solicitud.

La Entidad entrega el monto solicitado dentro de los siete (7) días contados a partir del día siguiente de recibida la mencionada documentación.

- Adelanto para materiales, por un monto equivalente máximo del 20% del monto establecido en el contrato original.

Las solicitudes de adelantos para materiales, insumos, equipamiento y mobiliario se realizan una vez iniciado el plazo de ejecución contractual, adjuntando a su solicitud la GARANTIA (CARTA FIANZA) teniendo en consideración el calendario de adquisición de materiales e insumos presentado por el contratista y los plazos establecidos en los documentos del procedimiento de selección para entregar dichos adelantos.

No procede el otorgamiento del adelanto para materiales, insumos, equipamiento y mobiliario en los casos en que las solicitudes correspondientes sean realizadas con posterioridad a las fechas señaladas en el calendario de adquisición de materiales e insumos.

Para el otorgamiento del adelanto para materiales, insumos, equipamiento y mobiliario se tiene en cuenta lo dispuesto en el Decreto Supremo N° 011-79-VC y sus modificatorias, ampliatorias y complementarias.

Es responsabilidad del inspector o supervisor, según corresponda, verificar la oportunidad de la solicitud de los adelantos para materiales, insumos, equipamiento y mobiliario, de acuerdo con el calendario correspondiente









PERÚ

Ministerio  
de Desarrollo Agrario  
y Riego

Instituto Nacional  
de Innovación Agraria

Dirección de Supervisión y Monitoreo en  
las Estaciones Experimentales Agrarias



Instituto Nacional de Innovación Agraria

"Decenio de la Igualdad de oportunidades para mujeres y hombres"  
"Año de la recuperación y consolidación de la economía peruana"

MOTOSIERRA DE 21"	UND	1
RODILLO LISO VIBRATORIO AUTOPROPULSADO 101 – 135HP 10-12 Ton	UND	1
MEZCLADORA DE CONCRETO DE 23HP 11p3	UND	2
EQUIPO TOPOGRAFICO – ESTACION TOTAL	UND	1
EQUIPO TOPOGRAFICO – NIVEL DE INGENIERO	UND	1
VIBRADOR DE CONCRETO 4 HP 2.40"	UND	2
MOTOBOMBA 10 HP 4"	UND	1
MAQUINA PARA SOLDAR MONOF. ALTERNA 225 A	UND	1

Se elimina los límites superiores de los equipamientos con rangos de potencia o capacidad en virtud de lo señalado por el Tribunal de Contrataciones del Estado, mediante la Resolución N°0082-2020-TCE-S4, por lo que el postor podrá acreditar los equipos y maquinarias con una potencia de igual o mayor capacidad y potencia requerida.

#### Acreditación:

De conformidad con el numeral 49.3 del artículo 49 y el literal e) del numeral 139.1 del artículo 139 del RLCE este requisito de calificación se acredita para la suscripción del contrato.

#### Importante:

A la firma del contrato el postor ganador deberá acreditar

Los equipos requeridos se acreditarán con: Copia de documentos que sustenten la propiedad, la posesión, el compromiso de compraventa o alquiler u otro documento que acredite la disponibilidad del equipo requerido.

Se podrá aceptar equipamiento y/o vehículos con características superiores a lo requerido por la Entidad.



REPÚBLICA  
DEL PERÚ  
Firma Digital

Firmado digitalmente por:  
ANTUNEZ ORELLANO ANGEL ABELARDO  
FIR 31667898 hard  
Motivo: Soy el autor del documento  
Fecha: 20/02/2025 20:55:25-0500

## 11.2. DEL PLANTEL PROFESIONAL

<b><u>Plantel profesional clave</u></b>	
<b>Cargo</b>	<b>Experiencia</b>
Residente de Obra (Ing. Civil y/o Arquitecto)	Deberá acreditar como mínimo <b>cuatro (04) años</b> de experiencia como Residente y/o Supervisor y/o jefe de supervisión y/o Inspector en la ejecución de obras iguales o similares al objeto de la convocatoria. La experiencia se computa desde la colegiatura.
Ingeniero Especialista en Estructuras	Deberá acreditar como mínimo <b>tres (03) años</b> de experiencia como Ingeniero especialista en estructuras y/o Ingeniero Estructural y/o Ingeniero de Estructuras y/o Especialista Estructural, con conocimientos en diseño estructural según las normativas vigentes, con participación en ejecución de obras en edificaciones en general, así como en obras iguales o similares al objeto de la convocatoria. La experiencia se computa desde la colegiatura.



Av. La Molina 1981, La Molina  
Firmado digitalmente por:  
ORTIZ MORENO JORDAN  
Cecilia FWA 2806188799484  
Motivo: Por encargo  
Fecha: 11/02/2025 18:28:39-0500



Firmado digitalmente por:  
RUIZ CHAMORRO JOSE  
ANTONIO FIR 10430761 hard  
Motivo: Day V° 8°  
Fecha: 11/02/2025 11:17:35-0500







"Decenio de la Igualdad de oportunidades para mujeres y hombres"  
"Año de la recuperación y consolidación de la economía peruana"

Ingeniero Especialista en Instalaciones Eléctricas	Deberá acreditar como mínimo <b>tres (03) años</b> de experiencia como Ingeniero especialista en Instalaciones Eléctricas y/o Ingeniero Mecánico Electricista y/o Ingeniero Mecánico Eléctrico y/o Ingeniero Electricista y/o Ingeniero Mecánico eléctrico con conocimiento en normativa eléctrica nacional e internacional, con participación en ejecución de obras en edificaciones en general, iguales o similares al objeto de contratación, la experiencia se computa desde la colegiatura.
Ingeniero de Seguridad y Medio Ambiente	Deberá acreditar como mínimo <b>dos (02) años</b> de experiencia como Ingeniero de Seguridad y Medio Ambiente, con conocimiento en Seguridad de Obra y/o Jefe de Seguridad de obra y/o Ingeniero SSOMA y/o Jefe de Seguridad y Prevención de Riesgos Laborales y/o Jefe de Seguridad, Salud Ocupacional y Medio Ambiente y/o Jefe de Seguridad, Salud Ocupacional y Prevención de Riesgos Laborales y/o Jefe de Supervisión de Seguridad Industrial y/o Supervisor de Seguridad Industrial y Salud Ocupacional y/o Supervisor de Seguridad y/o Ingeniero Ambiental y/o Ingeniero Ambiental y de recursos naturales y/o Ingeniero de Minas Salud Ocupacional y/o Ingeniero de Seguridad y/o Especialista en Seguridad y medio Ambiente y/o Jefe SSOMA y/o Especialista en Prevención y/o Prevencionista y/o Especialista en Impacto Ambiental y Seguridad y/o Especialista en Medio Ambiente y Seguridad. en la ejecución de obras en general. La experiencia se computa desde la colegiatura.

### Importante:

A la firma del contrato el postor ganador deberá acreditar, respecto al personal clave:

- La Profesión con la presentación de la copia simple del Título Profesional correspondiente, tanto para aquellos profesionales de procedencia peruana como del extranjero.
- La Colegiatura y Habilidad de los profesionales serán presentados previo al inicio de su participación efectiva en la ejecución de la obra, tanto para aquellos profesionales de procedencia peruana como del extranjero.
- Los documentos que acreditan la experiencia del personal deben incluir como mínimo los nombres y apellidos del profesional, el cargo desempeñado, el plazo de la prestación indicando el día, mes y año de inicio y culminación, el nombre de la Entidad u organización que emite el documento, la fecha de emisión y nombres y apellidos de quien suscribe el documento.
- La Experiencia con cualquiera de los siguientes documentos: (i) copia simple de contratos y su respectiva conformidad o (ii) constancias o (iii) certificados o (iv) cualquier otra documentación que, de manera fehaciente demuestre la experiencia del personal profesional clave propuesto. Asimismo, en la documentación presentada se debe verificar claramente el nombre del profesional propuesto, el nombre de la obra, la fecha de inicio y término del desempeño del profesional en la ejecución de la obra, la institución o empresa contratante; de darse el caso de no contar con la información solicitada en un solo documento, ésta podrá ser complementada con documentación adicional donde se verifique de manera fehaciente e indubitable dicha información.



REPÚBLICA  
DEL PERÚ

Firmado digitalmente por:  
ANTUNEZ ORELLANO ANGEL ABELARDO  
FIR 31667898 hard  
Motivo: Soy el autor del documento  
Fecha: 20/02/2025 20:55:25-0500



Av. La Molina 1981, La Molina  
Firmado digitalmente por:  
ORTIZ MORENO JUANITA  
Cecilia FAV 10430781 hard  
Motivo: Por encargo  
Fecha: 11/02/2025 18:28:50-0500



Firmado digitalmente por:  
RUIZ CHAMORRO JOSE  
ANTONIO FIR 10430781 hard  
Motivo: Day V° B°  
Fecha: 11/02/2025 11:17:52-0500





PERÚ

Ministerio  
de Desarrollo Agrario  
y Riego

Instituto Nacional  
de Innovación Agraria

Dirección de Supervisión y Monitoreo en  
las Estaciones Experimentales Agrarias



Instituto Nacional de Innovación Agraria

"Decenio de la Igualdad de oportunidades para mujeres y hombres"  
"Año de la recuperación y consolidación de la economía peruana"

- De presentarse experiencia ejecutada paralelamente (traslape) para el cómputo del tiempo de dicha experiencia sólo se considerará una vez el período traslapado.
- La exclusividad del Residente de la Obra hasta la Recepción de la Obra.
- Asimismo, en caso de profesionales extranjeros, para la suscripción del contrato, deberá presentar la validación del título por las autoridades competentes del Perú. Y de ser el caso, se acreditará la equivalencia de títulos profesionales de denominación diferente a la nacional, el cual podría ser emitido por las universidades peruanas autorizadas por la Superintendencia Nacional de Educación Superior Universitaria - SUNEDU o por dicha Entidad o por otros organismos que cuenten con facultades expresas para dicho fin.

### 11.3. DE LA EXPERIENCIA EN LA ESPECIALIDAD DEL POSTOR

El postor debe acreditar un monto facturado acumulado equivalente a una (1) VEZ EL VALOR REFERENCIAL DE LA CONTRATACIÓN en la ejecución de obras similares, durante los 10 años anteriores a la fecha de la presentación de ofertas que se computarán desde la suscripción del acta de recepción de obras.

Para la ejecución de la obra se requerirá que cuente con inscripción vigente en el Registro de Ejecutor de Obras del RNP del OSCE. El certificado de inscripción del Postor debe estar vigente a la fecha de presentación de las propuestas, y durante toda la ejecución de esta.

El Ejecutor de Obra no deberá mantener sanción vigente aplicada por el OSCE, ni estar impedido, temporal o permanentemente, para contratar con el Estado Peruano. Por consiguiente, no deberá encontrarse incluido en el Registro de Inhabilitados para Contratar con el Estado.

El Ejecutor de Obra, podrá participar en forma individual o en consorcio. El Ejecutor de Obra deberá contar con profesionales con experiencia en la ejecución de obras similares, así como con la organización administrativa, capacidad financiera y el debido respaldo técnico.



REPÚBLICA  
DEL PERÚ  
Firma Digital

Firmado digitalmente por:  
ANTUNEZ ORELLANO ANGEL ABELARDO  
FIR 31667898 hard  
Motivo: Soy el autor del documento  
Fecha: 20/02/2025 20:55:25-0500

#### Definición de obra similar

Se considerará como Obras Similar a: Construcción y/o reconstrucción y/o remodelación y/o renovación y/o creación y/o Instalación y/o Rehabilitación y/o Mejoramiento y/o Ampliación de infraestructura en edificaciones en general, tales como (edificaciones multifamiliares y/o edificaciones de camales) y/o relacionado con el ámbito ganadero y/o Construcción de obras de infraestructura educativa de nivel superior y/u oficinas y/o almacenes y/o hospitales y/o establecimientos de salud y/o laboratorios de investigación y/o edificaciones bancarias y/o Estaciones Experimentales Agrarias.

#### Importante:

La experiencia del postor se acreditará con copia simple de: (i) contratos y sus respectivas actas de recepción de obra; (ii) contratos y sus respectivas resoluciones de liquidación; o (iii) contratos y sus respectivas constancias de prestación o cualquier otra documentación de la cual se desprenda fehacientemente que la obra fue concluida, así como el monto total que implicó su ejecución; correspondientes a un máximo de veinte (20) contrataciones.



Av. La Molina 1981, La Molina  
Código telefónico: 240-2100  
Firmado digitalmente por:  
ORTIZ MORENO ANITA  
Cecilia FAYO BILLOREDA  
Motivo: Por encargo  
Fecha: 11/02/2025 18:29:00-0500



Firmado digitalmente por:  
RUIZ CHAMORRO JOSE  
ANTONIO FIR 10430781 hard  
Motivo: Day v° 8°  
Fecha: 11/02/2025 11:18:08-0500







"Decenio de la Igualdad de oportunidades para mujeres y hombres"  
"Año de la recuperación y consolidación de la economía peruana"

En los casos que se acredite experiencia adquirida en consorcio, debe presentarse la promesa de consorcio o el contrato de consorcio del cual se desprenda fehacientemente el porcentaje de las obligaciones que se asumió en el contrato presentado; de lo contrario, no se computará la experiencia proveniente de dicho contrato.

Cuando los contratos presentados se encuentren expresados en moneda extranjera, debe indicarse el tipo de cambio venta publicado por la Superintendencia de Banca, Seguros y AFP correspondiente a la fecha de suscripción.

## 12. OBLIGACIONES DEL CONTRATISTA

### 12.1. SEGURIDAD DURANTE LA CONSTRUCCIÓN

Complementando las actividades programadas se tomarán las medidas de seguridad durante la ejecución de la obra, la misma que deberá implementarse de tal manera que se den todas las condiciones necesarias para evitar accidentes. Las medidas de seguridad deben abarcar desde las labores de difusión de los desvíos hasta los avisos preventivos en el sitio de la obra.

### 12.2. SEGURIDAD Y SALUD OCUPACIONAL

El contratista está obligado a realizar las visitas técnicas, mediciones y cualquier actividad, en estricta conformidad a la norma de Seguridad y Salud Ocupacional OHSAS 18001:1999

El contratista deberá cumplir con la normatividad legal sobre Seguridad y Salud Ocupacional de aplicación en su actividad; al respecto deberá dar estricto cumplimiento, bajo su responsabilidad en caso de inobservancia de la normatividad referencial y sus modificaciones seguidamente detallada:

- Ley N° 26842 - Ley General de Salud
- Ley N° 26790 - Seguro Complementario de Trabajo de Riesgo
- Ley N° 29783 - Ley de Seguridad y Salud en el Trabajo
- Decreto Supremo N° 011-2019-TR que aprueba el Reglamento de Seguridad y Salud en el Trabajo para el sector construcción
- D.S N° 33-2001-MTC Reglamento Nacional de Transito
- Reglamento Nacional de Edificaciones
- Código Nacional de Electricidad, Decreto Ley N° 25844
- Ley de Concesiones Eléctricas y su Reglamento.

El contratista deberá desarrollar las medidas adecuadas de seguridad y salud ocupacional a fin de garantizar la seguridad y salud del personal que intervenga en la actividad y preservar los bienes propios.

El contratista deberá visitar el lugar en donde se llevará a cabo el trabajo de ejecución de obra y podrá analizar el terreno y características que sean necesarias para su presentación de oferta.

### 12.3. REPLANTEO

El contratista deberá realizar el replanteo del proyecto definitivo, teniendo en cuenta los puntos característicos principales como son los puntos de estructuras existentes, retenidas, puestas a tierra y otros que resulten de importancia para la buena ejecución de la obra.

### 12.4. ALMACENAMIENTO DE MATERIALES



Firmado digitalmente por:  
ANTUNEZ ORELLANO ANGEL ABELARDO  
FIR 31667898 hard  
Motivo: Soy el autor del documento  
Fecha: 20/02/2025 20:55:25-0500



Av. La Molina 1981, La Molina  
Firmado digitalmente por:  
ORTIZ MORENO JORDAN  
Cecilia FERNANDEZ  
Motivo: Por encargo  
Fecha: 11/02/2025 18:29:11-0500



Firmado digitalmente por:  
RUIZ CHAMORRO JOSE  
ANTONIO FIR 10430781 hard  
Motivo: Day V° B°  
Fecha: 11/02/2025 11:18:24-0500





"Decenio de la Igualdad de oportunidades para mujeres y hombres"  
"Año de la recuperación y consolidación de la economía peruana"

El almacenamiento se realizará de forma que se garantice la conservación de los materiales en perfectas condiciones de utilización y siguiendo en todo caso las instrucciones de la Supervisión. La limpieza de la obra y retirada de los materiales no utilizados corresponde al Contratista, de tal modo que deberán ser efectuados a medida que se realicen los trabajos.

Las multas que se deriven del incumplimiento de los dispositivos municipales de eliminación de desechos serán asumidas en su integridad por el Contratista.

## 12.5. CONSERVACIÓN Y SEÑALIZACIÓN DE LA OBRA

El Contratista está obligado no sólo a la correcta ejecución de la obra, sino también a la conservación de ésta, a su costo, hasta la finalización de dicha ejecución. La responsabilidad del Contratista por faltas que en la obra pudieran advertirse, se extiende al supuesto de que tales faltas se deban tanto a una defectuosa construcción imputable al Contratista como a una indebida conservación de las unidades de obra, aunque éstas hayan sido examinadas y encontradas conformes por la Supervisión, inmediatamente después de su construcción o en cualquier otro momento dentro del periodo de vigencia del contrato. Asimismo, queda obligado a señalar las obras objeto del contrato, con arreglo a lo dispuesto en la normativa vigente. Los gastos que origine la señalización se abonarán en la forma que se establezca en el proyecto; en su defecto serán de cuenta del contratista. El Contratista cumplirá las órdenes que reciba de la Supervisión acerca de la instalación de señales complementarias o modificación de las ya instaladas. Será directamente responsable de los perjuicios que la inobservancia de las citadas normas y órdenes pudiera causar. En caso de que fuese necesaria la realización de trabajos nocturnos estos deberán ser previamente autorizados por el Supervisor de Obra y realizados solamente en las unidades de obra que él indique. El Contratista deberá instalar los equipos de iluminación, del tipo e intensidad que el Supervisor ordene y mantenerlos en perfecto estado mientras duren los trabajos nocturnos.

## 12.6. CONSERVACIÓN DEL MEDIO AMBIENTE

El postor manifiesta y se compromete a realizar las visitas técnicas, mediciones y cualquier actividad, en estricta conformidad con las normas medioambientales, de modo que las consecuencias que se deriven de su labor en la ejecución de la obra, será de su exclusiva responsabilidad.

## 12.7. COORDINACIÓN CON ENTIDADES PÚBLICAS Y EMPRESAS DE SERVICIO

El Contratista inmediatamente después de la firma del contrato, está obligado a efectuar las respectivas coordinaciones con las Entidades Públicas y Empresas Concesionarias de Servicios Públicos, mediante Cartas y gestiones a fin de asegurar la correcta y oportuna ejecución de los trabajos contratados, siempre que éstos se encuentren supeditados a autorizaciones y aceptación de dichas empresas para su realización. La inobservancia del contratista de realizar dichas coordinaciones con las Entidades Públicas y las Entidades Concesionarias de Servicios Públicos, acerca de los trabajos en la vía pública de instalaciones de servicio, ampliaciones, modificaciones, mejoramiento, será de su entera y exclusiva responsabilidad, por lo que corresponde bajo su cuenta la adopción de acciones necesarias que eviten daños a los trabajos proyectados.



Firmado digitalmente por:  
ANTUNEZ ORELLANO ANGEL ABELARDO  
FIR 31667898 hard  
Motivo: Soy el autor del documento  
Fecha: 20/02/2025 20:55:25-0500



Av. La Molina 1981, La Molina  
Firmado digitalmente por:  
ORTIZ MORENO ANITA  
Cecilia FWA280186994agrt  
Motivo: Por encargo  
Fecha: 11/02/2025 18:29:22-0500



Firmado digitalmente por:  
RUIZ CHAMORRO JOSE  
ANTONIO FIR 10430761 hard  
Motivo: Day V° B°  
Fecha: 11/02/2025 11:18:42-0500







"Decenio de la Igualdad de oportunidades para mujeres y hombres"  
"Año de la recuperación y consolidación de la economía peruana"

## 12.8. DAÑOS A TERCEROS

Constituye obligación del Contratista el asumir los costos de reparación de los daños que ocasionen a las redes eléctricas, agua, desagüe, teléfonos y demás terceros. La negativa del Contratista en reparar el daño causado será causal de resolución del contrato, sin perjuicio de que el INIA u otras empresas de servicio ejecuten los trabajos con cargo a las valorizaciones del Contratista y/o Garantías de Fiel Cumplimiento.

## 12.9. INDEMNIZACIONES

Es obligación y responsabilidad del Contratista, atender los juicios, reclamos, demandas o acciones imputables a él o a su personal directa e indirectamente por actividades ilícitas, daños, pérdidas, accidentes, lesiones o muertes, producidos dentro de la obra y/o áreas aledañas de su influencia, como consecuencia de la ejecución de trabajos o negligencia.

Es obligación y responsabilidad del Contratista, inspeccionar los inmuebles aledaños en el perímetro de la construcción, cuyas instalaciones y/o cimentaciones queden comprendidas en el área de influencia de las excavaciones efectuadas para el proyecto y que puedan ver afectada su estabilidad o continuidad y además de ejecutar cualquier obra que sea necesario para evitar accidentes o demandas de los propietarios.

## 12.10. OBLIGACIONES DE TÉRMINO DE OBRA

El contratista al término de la obra y conjuntamente con el documento que solicita la recepción de la obra deberá presentar al supervisor de la obra los siguientes documentos para su revisión, verificación y conformidad, para fines de la recepción de la obra:

- Planos de replanteo donde se hayan incorporado todas las modificaciones autorizadas a la obra para efectos que pueda ser verificado por el comité de recepción de obra.
- Posteriormente al cumplimiento de lo señalado anteriormente, para efectos de la liquidación de obra, el contratista deberá entregar al supervisor lo siguiente:

- Memoria descriptiva valorizada
- Planos post ejecución (los que reflejaran fielmente el estado final de construcción de obra).
- Declaración jurada de haber cumplido con los pagos correspondientes a remuneraciones, para extras, indemnizaciones, vacaciones y todos los derechos laborales de los trabajadores de la obra y no tener reclamos laborales pendientes de solución.
- Comprobantes y/o Carta de las empresas de servicios de no tener adeudo alguno por concepto de pago de tributos o daños generados por la ejecución de la obra.

## 12.11. TRABAJOS DEFECTUOSOS O MAL EJECUTADOS



REPÚBLICA  
DEL PERÚ  
Firma Digital

Firmado digitalmente por:  
ANTUNEZ ORELLANO ANGEL ABELARDO  
FIR 31667898 hard  
Motivo: Soy el autor del documento  
Fecha: 20/02/2025 20:55:25-0500



Av. La Molina 1981, La Molina  
Firmado digitalmente por:  
ORTIZ MORENO MARIA  
Cecilia FAL 2818186998 hard  
Motivo: Por encargo  
Fecha: 11/02/2025 18:29:34-0500



Firmado digitalmente por:  
RUIZ CHAMORRO JOSE  
ANTONIO FIR 10430781 hard  
Motivo: Day V° B°  
Fecha: 11/02/2025 11:19:08-0500





"Decenio de la Igualdad de oportunidades para mujeres y hombres"  
"Año de la recuperación y consolidación de la economía peruana"

El contratista es exclusivamente responsable de la ejecución y conservación de la obra, objeto del presente contrato, y de las faltas que en ellas pudiera notarse.

Si la obra no se ejecutara estrictamente a los planos y demás documentos del proyecto; si los materiales utilizados no fuera de la calidad requerida, si se advierten vicios o defectos en la construcción o se tienen razones fundadas para creer que existen vicios ocultos en la obra ejecutada, el contratista deberá demolerla y rehacerla hasta dejarla a completa satisfacción de la supervisión y/o inspector de obra.

Los gastos de esta operación serán a cuenta del contratista salvo en caso de que se hubieran y/o realizado en base a sospechas de la inspección y/o supervisión de obra de existir vicios ocultos.

## 12.12. SEGUROS

Dentro de los diez (10) días del pago del adelanto directo, el Contratista deberá presentar las pólizas de seguros requeridas en original, que deberán endosarse a favor de la Entidad, y mantenerse vigente hasta la recepción de obra. El incumplimiento de la entrega de las referidas pólizas dará lugar a la retención de todo pago.

Las pólizas requeridas por la Entidad, serán las siguientes:

### Póliza de seguro de construcción:

El Contratista, obtendrá la póliza de seguro en mención, que consistirá en una póliza contra todo riesgo, que incluya como mínimo las siguientes coberturas: terremoto, lluvias e inundación, huelga, conmoción civil, daño malicioso, vandalismo, desastres naturales, remoción de escombros, riesgo de diseño, debilitamiento de bases, responsabilidad civil, etc. La cual ascenderá hasta el importe total de la obra a ejecutarse.

El Contratista deberá contar con las siguientes pólizas de seguro y deberá mantenerlos vigentes durante la ejecución de la obra:

### Póliza de "Todo Riesgo Construcción" (CAR)

El contratista deberá obtener y mantener vigente durante el plazo de ejecución de la obra una póliza de "Todo Riesgo Construcción (CAR) por el 100% del monto de la obra que considere las siguientes coberturas como mínimo:

- Cobertura "A": 100% valor de la obra
- Cobertura "B": 100% valor de la obra
- Cobertura "C": 100% valor de la obra
- Cobertura "D": 100% valor de la obra
- Cobertura "E y F": 30% valor de la obra
- Remoción de escombros: 20% valor de la obra
- Vibraciones: 30% valor de la obra
- Propiedad Adyacente: 30% valor de la obra

### Póliza de Responsabilidad Civil frente a terceros

El contratista deberá obtener y mantener vigente durante el plazo de ejecución de la obra una póliza de Seguro de Responsabilidad Civil



Firmado digitalmente por:  
ANTUNEZ ORELLANO ANGEL ABELARDO  
FIR 31667898 hard  
Motivo: Soy el autor del documento  
Fecha: 20/02/2025 20:55:25-0500

Av. La Molina 1981, La Molina  
Firmado digitalmente por:  
ORTIZ MORENO CECILIA  
FIR 10430761 hard  
Motivo: Por encargo  
Fecha: 11/02/2025 18:29:45-0500



Firmado digitalmente por:  
RUIZ CHAMORRO JOSE  
ANTONIO FIR 10430761 hard  
Motivo: Doy V° B°  
Fecha: 11/02/2025 11:19:23-0500







"Decenio de la Igualdad de oportunidades para mujeres y hombres"  
"Año de la recuperación y consolidación de la economía peruana"

Extracontractual para cubrir los daños materiales y/o personales que sean causados por el desarrollo de sus actividades; en la póliza se debe de indicar la actividad cubierta de forma específica. La suma asegurada a considerar será como mínimo de US\$ 200,000 (doscientos mil y 00/100 dólares americanos) en límite agregado anual.

Dicha póliza deberá incluir adicionalmente las siguientes cláusulas:

- Responsabilidad Civil Contractual
- Responsabilidad Civil Patronal (estarán cubiertos todos los trabajadores, sean estos empleados u obreros en planilla o no de contratistas y/o subcontratistas)
- Escaleras, grúas, montacargas, elevadores, maquinaria, equipo móvil y similares.
- Gastos admitidos por US\$ 10,000

A su vez la póliza debe considerar como Asegurado Adicional a la ENTIDAD. Asimismo, la ENTIDAD, sus agentes, funcionarios y empleados tendrán la denominación de terceros en caso de siniestro, de forma tal que las pólizas cubran adecuadamente cualquier daño a sus propiedades y/o a su personal.

### **Seguro Complementario de Trabajo de Riesgo – Salud y Seguro Complementario de Trabajo de Riesgo – Pensión**

El Contratista deberá contratar y mantener vigente durante el plazo de la ejecución de la obra, la Póliza de Seguro Complementario de Trabajo de Riesgo – Salud y Seguro Complementario de Trabajo de Riesgo – Pensión para su personal asignado al servicio materia de la contratación.

Las coberturas citadas deberán cubrir los daños contra, el cuerpo o la salud, por accidente de trabajo o enfermedad profesional que pudiera sufrir el personal a consecuencia de la prestación del servicio, y se incluye pensión de sobrevivencia, pensión de invalidez, muerte accidental y gastos de curación.

### **OTRAS CONSIDERACIONES:**

- Todo y cada uno de los deducibles y el pago de las primas de seguros correspondientes a las pólizas mencionadas, serán asumidas por el CONTRATISTA y corren por cuenta y riesgo de estos.
- Es responsabilidad del CONTRATISTA obtener coberturas adicionales a las señaladas cuando sea necesario y/o aplicable a la naturaleza del servicio a contratarse. La No contratación de pólizas necesarias y adicionales, no libera de responsabilidad al contratista por los daños ocasionados a la ENTIDAD.
- En el supuesto caso que los límites contratados en las pólizas de seguros sean insuficientes o estas no puedan ejecutarse por cualquier motivo ante la eventualidad de un siniestro, el CONTRATISTA asumirá directamente el pago de la indemnización a terceras personas, así como a la ENTIDAD y/o a sus trabajadores.
- El CONTRATISTA deberá evidenciar el pago de los seguros requeridos.



REPÚBLICA  
DEL PERÚ

Firmado digitalmente por:  
ANTUNEZ ORELLANO ANGEL ABELARDO  
FIR 31667898 hard  
Motivo: Soy el autor del documento  
Fecha: 20/02/2025 20:55:25-0500

Firma Digital

Av. La Molina 1981, La Molina

Firmado digitalmente por:

ORTIZ MORENO ANITA

Cecilia FAYO BARRERA

Motivo: Por encargo

Fecha: 11/02/2025 18:29:55-0500



Firmado digitalmente por:

RUIZ CHAMORRO JOSE

ANTONIO FIR 10430781 hard

Motivo: Doy V° B°

Fecha: 11/02/2025 11:19:42-0500





PERÚ

Ministerio  
de Desarrollo Agrario  
y Riego

Instituto Nacional  
de Innovación Agraria

Dirección de Supervisión y Monitoreo en  
las Estaciones Experimentales Agrarias



Instituto Nacional de Innovación Agraria

"Decenio de la Igualdad de oportunidades para mujeres y hombres"  
"Año de la recuperación y consolidación de la economía peruana"

- Las coberturas de la presente póliza son primarias, respecto a los intereses de LA ENTIDAD y cualquier otro seguro mantenido por LA ENTIDAD.
- La COMPAÑÍA de seguros renuncia a todo derecho de subrogación en contra de LA ENTIDAD, sus agentes, sus funcionarios y sus empleados.
- La COMPAÑÍA de seguros notificará a LA ENTIDAD al menos con 30 días de anticipación de la cancelación o término de la cobertura.

#### 12.13. RESPONSABILIDAD POR VICIOS OCULTOS

La recepción de la obra por parte de la ENTIDAD no enerva su derecho a reclamar posteriormente por defectos o vicios ocultos, por el periodo de (7) años, contados a partir de la conformidad de la recepción total de la obra. Las discrepancias referidas a defectos o vicios ocultos son sometidas a conciliación y/o arbitraje. En dicho caso, el plazo de caducidad se computa a partir de la conformidad otorgada por la Entidad hasta treinta (30) días hábiles posteriores al vencimiento del plazo de responsabilidad del contratista previsto en el contrato.

#### 12.14. EQUIPOS DE PROTECCIÓN PERSONAL

La obra deberá contar con un Plan de Seguridad y Salud en el Trabajo (PSST) que contenga los mecanismos técnicos y administrativos necesarios para garantizar la integridad física y salud de los trabajadores y de terceras personas, durante la ejecución de las actividades previstas en el contrato y trabajos adicionales que se deriven del contrato principal.

El Residente de Obra y/o el Ingeniero de Seguridad son los encargados de implementar el PSST antes del inicio de los trabajos contratados, así como de garantizar su cumplimiento en todas las etapas de la ejecución.

La ejecución de la obra deberá realizarse en concordancia con la Ley N° 29783 - Ley de Seguridad y Salud en el Trabajo, y el Decreto Supremo N° 011-2019-TR que aprueba el Reglamento de Seguridad y Salud en el Trabajo para el sector construcción.

##### • Ropa de trabajo

Para labores o trabajos expuestos a riesgos existentes a causa de la circulación de vehículos u operación de equipos y maquinarias, se hace imprescindible el empleo de colores, materiales y demás elementos que resalten la presencia de personal de trabajo o de personal exterior en la misma calzada o en las proximidades de ésta aun existiendo una protección colectiva. El objetivo de este tipo de ropa de trabajo es el de señalar visualmente la presencia del usuario, bien durante el día o bien bajo la luz de los faros de un automóvil en la oscuridad y se consideran mínimamente los siguientes:

- Chaleco con cintas de material reflectivo.
- Camisa de mangas largas.
- Pantalón con tejido de alta densidad tipo jean.
- El equipo será sustituido en el momento en que pierda sensiblemente las características visibles mínimas, por desgaste, suciedad, etc.
- Se proporcionarán dos juegos de uniforme de trabajo.



Firmado digitalmente por:  
ANTUNEZ ORELLANO ANGEL ABELARDO  
FIR 31667898 hard  
Motivo: Soy el autor del documento  
Fecha: 20/02/2025 20:55:25-0500

Av. La Molina 1981, La Molina  
Firmado digitalmente por:  
ORTIZ MORENO JORDAN  
Cecilia FERNANDEZ  
Motivo: Por encargo  
Fecha: 11/02/2025 18:30:05-0500



Firmado digitalmente por:  
RUIZ CHAMORRO JOSE  
ANTONIO FIR 10430761 hard  
Motivo: Day V° 8°  
Fecha: 11/02/2025 11:20:03-0500







"Decenio de la Igualdad de oportunidades para mujeres y hombres"  
"Año de la recuperación y consolidación de la economía peruana"

#### ● **Casco de seguridad**

Debe proteger contra impacto y descarga eléctrica, por realizarse trabajos con elementos energizados, en ambientes con riesgo eléctrico o la combinación de ambas. De preferencia los colores recomendados para cascos serán:

- Personal de línea de mando será de color blanco.
- Jefes de grupo será de color amarillo
- Operarios será de color rojo
- Ayudantes será de color anaranjado
- Visitantes será de color verde

Todo casco de protección para la cabeza debe estar constituido por un casquete de protección, un medio de absorción de energía dentro de éste, medios para permitir la ventilación y transpiración necesaria durante el uso del casco, un sistema de ajuste y un sistema para adaptabilidad de accesorios.

#### ● **Calzado de seguridad**

Botines de cuero de suela anti deslizable, con puntera de acero contra riesgos mecánicos, botas de jebe con puntera de acero cuando se realicen trabajos en presencia de agua o soluciones químicas, botines dieléctricos sin puntera de acero o con puntera reforzada (polímero 100% puro) cuando se realicen trabajos con elementos energizados o en ambientes donde exista riesgo eléctrico.

#### ● **Protectores de oídos**

Deberán utilizarse protectores auditivos (tapones de oídos o auriculares) donde se identifique que el nivel del ruido excede los límites permisibles.

#### ● **Protectores visuales**

Las gafas de seguridad deberán tener guardas laterales, superiores e inferiores, de manera que protejan contra impactos de baja energía y temperaturas extremas.

Careta (antiparra). Es una pantalla transparente sostenida por un arnés de cabeza, la cual se encuentra en varios tamaños y resistencias. Debe ser utilizada en los trabajos que requieren la protección de la cara, como, por ejemplo, utilizar la pulidora o sierra circular, o cuando se manejan químicos.

#### ● **Protección respiratoria**

Se deberá usar protección respiratoria cuando exista presencia de partículas de polvo, gases, vapores irritantes o tóxicos.

No se permite el uso de respiradores en espacios confinados por posible deficiencia de oxígeno o atmósfera contaminada. Se debe utilizar línea de aire o equipos de respiración autocontenida.

Protección frente al polvo. Se emplearán mascarillas antipolvo en los lugares de trabajo donde la atmósfera esté cargada de polvo.

Constará de una mascarilla, equipada con un dispositivo filtrante que retenga las partículas de polvo. La utilización de la misma mascarilla estará limitada a la vida útil de ésta, hasta la colmatación de los poros que la integran. Se repondrá la mascarilla cuando el ritmo normal de respiración sea imposible de mantener



REPÚBLICA  
DEL PERÚ  
Firma Digital

Firmado digitalmente por:  
ANTUNEZ ORELLANO ANGEL ABELARDO  
FIR 31667898 hard  
Motivo: Soy el autor del documento  
Fecha: 20/02/2025 20:55:25-0500



Av. La Molina 1981, La Molina  
Código telefónico: 240-2100  
Firmado digitalmente por:  
ORTIZ MORENO ALBA  
Cecilia FWA2601867994ant  
Motivo: Por encargo  
Fecha: 11/02/2025 18:30:16-0500



Firmado digitalmente por:  
RUIZ CHAMORRO JOSE  
ANTONIO FIR 10430781 hard  
Motivo: Day V° B°  
Fecha: 11/02/2025 11:20:41-0500





PERÚ

Ministerio  
de Desarrollo Agrario  
y Riego

Instituto Nacional  
de Innovación Agraria

Dirección de Supervisión y Monitoreo en  
las Estaciones Experimentales Agrarias



Instituto Nacional de Innovación Agraria

"Decenio de la Igualdad de oportunidades para mujeres y hombres"  
"Año de la recuperación y consolidación de la economía peruana"

### 13. CUADERNO DE OBRA DIGITAL

La Entidad habilitará un cuaderno de obra digital para la ejecución de obra registrado y publicado en el SEACE en atención de lo establecido en la DIRECTIVA N° 009-2020-OSCE/CD, LINEAMIENTOS PARA EL USO DEL CUADERNO DE OBRA DIGITAL.

### 14. PENALIDAD POR MORA EN LA EJECUCIÓN DE LA PRESTACIÓN.

En caso de retraso injustificado del contratista en la ejecución de las prestaciones objeto del contrato, la Entidad le aplica automáticamente una penalidad por mora por cada día de atraso. La penalidad se aplica automáticamente y se calcula de acuerdo con lo establecido en el artículo 162 del RLCE.

### 15. DE LAS OTRAS PENALIDADES

De acuerdo con el artículo 163 del RLCE, se han incluido otras penalidades de acuerdo con el detalle siguiente:



REPÚBLICA  
DEL PERÚ  
Firma Digital

Firmado digitalmente por:  
ANTUNEZ ORELLANO ANGEL ABELARDO  
FIR 31667898 hard  
Motivo: Soy el autor del documento  
Fecha: 20/02/2025 20:55:25-0500



Av. La Molina 1981, La Molina  
Código Telefónico: 240-2100  
Firmado digitalmente por:  
ORTIZ MORENO CECILIA  
FIR 10430781 hard  
Motivo: Por encargo  
Fecha: 11/02/2025 18:30:26-0500



Firmado digitalmente por:  
RUIZ CHAMORRO JOSE  
ANTONIO FIR 10430781 hard  
Motivo: Doy V° B°  
Fecha: 11/02/2025 11:21:58-0500







PERÚ

Ministerio  
de Desarrollo Agrario  
y Riego

Instituto Nacional  
de Innovación Agraria

Dirección de Supervisión y Monitoreo en  
las Estaciones Experimentales Agrarias



Instituto Nacional de Innovación Agraria

"Decenio de la Igualdad de oportunidades para mujeres y hombres"  
"Año de la recuperación y consolidación de la economía peruana"

N°	SUPUESTO DE APLICACIÓN DE PENALIDAD	FORMA DE CÁLCULO	PROCEDIMIENTO
1	Cuando el personal del plantel profesional clave permanece menos de sesenta (60) días calendario o del íntegro del plazo de ejecución, si este es menor a los sesenta (60) días calendario, de conformidad con las disposiciones establecidas en el numeral 190.2 del artículo 190 del RLCE.	El incumplimiento acarrea la aplicación de una penalidad no menor a la mitad (0.5) ni mayor a una (1) UIT por cada día de ausencia del personal en la obra.	Según informe del Inspector o Supervisor de la obra, según corresponda.
2	En caso el contratista incumpla con su obligación de ejecutar la prestación con el personal acreditado o debidamente sustituido.  Firmado digitalmente por: ANTUNEZ ORELLANO ANGEL ABELARDO FIR 31667898 hard Motivo: Soy el autor del documento Fecha: 20/02/2025 20:55:25-0500	Aplicación de penalidad no menor a la mitad de una unidad impositiva tributaria (0.5 UIT) ni mayor a una (1) UIT por cada día de ausencia del personal en obra.	Según informe del Inspector o Supervisor de la obra, según corresponda.
3	Cuando el contratista o su personal no cumpla con su obligación de anotar en el cuaderno de obra digital las ocurrencias relevantes, que afecten al cronograma de ejecución de obra vigente.	Cinco por mil (5/1000) del monto de la valorización del periodo por cada día de dicho incumplimiento.	Según informe del Inspector o Supervisor de la obra, según corresponda.
4	Cuando el contratista no cuenta con los dispositivos de seguridad en la obra tanto peatonal o vehicular incumpliendo las normas, además de las señalizaciones solicitadas por la Entidad.	0.50 UIT. Por cada día de incumplimiento.	Según informe del Inspector o Supervisor de la obra, según corresponda.
5	Cuando el contratista no cumpla con dotar a su personal o parte del personal de los elementos de seguridad.	0.30 UIT. Por cada hecho ocurrido.	Según informe del Inspector o Supervisor de la obra, según corresponda.
6	Cuando el contratista ingrese materiales a la obra sin autorización del supervisor.	1 UIT. Por cada hecho ocurrido.	Según informe del Inspector o Supervisor de la obra, según corresponda.
7	a.l.a) Por valorizar trabajos sin ceñirse a las bases de pago de las especificaciones técnicas y/o valorizar trabajos no ejecutados (sobre – valorizaciones, valorizaciones adelantadas, etc.), que ocasionen pagos indebidos o no encuadrados en las disposiciones vigentes; sin perjuicio de las acciones legales que pudieran corresponder.	1 UIT. Por cada hecho ocurrido.	a). Se acreditará con la revisión y/o evaluación de la correspondiente valorización según Informe del Supervisor y/o inspector, según corresponda.

Av. La Molina 1981, La Molina

Firmado digitalmente por:  
Cecilia MORENO

ORTIZ MORENO Cecilia

Motivo: Por encargo

Fecha: 11/02/2025 18:30:37-0500

Firmado digitalmente por:

RUIZ CHAMORRO JOSE

ANTONIO FIR 10430781 hard

Motivo: Doy V° B°

Fecha: 11/02/2025 11:24:50-0500









PERÚ

Ministerio  
de Desarrollo Agrario  
y Riego

Instituto Nacional  
de Innovación Agraria

Dirección de Supervisión y Monitoreo en  
las Estaciones Experimentales Agrarias



Instituto Nacional de Innovación Agraria

"Decenio de la Igualdad de oportunidades para mujeres y hombres"  
"Año de la recuperación y consolidación de la economía peruana"

			obra, según corresponda.
15	Entrega de la liquidación de obra de forma incompleta. Cuando el contratista entregue la liquidación de contrato incompleto o con errores	0.3 UIT por la ocurrencia.	Según informe del Inspector o Supervisor de la obra, según corresponda.
16	Por la presentación extemporánea de la valorización mensual de obra acorde al artículo 194 del RLCE	0.3 UIT por cada día de retraso en su presentación.	Según informe del Inspector o Supervisor de la obra, según corresponda.

- **Nota:**

En cada caso en particular, se determinará si cierto evento constituye un supuesto de caso fortuito o fuerza mayor a efectos de penalizar o no al contratista en cuanto al cambio de profesionales.

La aplicación de las penalidades será efectiva por la supervisión en la oportunidad de trámite de la valorización del mes de ocurrida la falta o siguiente hecho advertido o en la liquidación final según corresponda; o si fuera necesario se cobre del monto resultante de la ejecución de la garantía de fiel cumplimiento.

La penalidad por mora y las otras penalidades pueden alcanzar cada una un monto máximo equivalente al diez por ciento (10%) del monto del contrato vigente o de ser el caso del ítem que debió ejecutarse. Estas penalidades se calculan de forma independiente a la penalidad por mora.

Cuando llegue a cubrir el monto máximo de la penalidad por mora o el monto máximo para otras penalidades, en entidad puede resolver el contrato por incumplimiento, la resolución del contrato por penalidad es propia conforme a lo establecido en el numeral 164.1 del Art. 164 del RLCE.

La penalidad por sustitución del personal aplica siempre y cuando la Entidad no haya aprobado su sustitución, según lo previsto en el numeral 190.4 del artículo 190 del Reglamento.

La penalidad se efectuará cada vez que se detecte la falta.

## 16. DE LA RECEPCIÓN DE OBRA

La recepción de obras se ejecutará según los procedimientos establecidos en el artículo 208 del Reglamento de la Ley de Contrataciones. De existir observaciones se consignan en el acta respectiva o en el pliego de observaciones y no se recibirá la obra.

En concordancia al art. N° 208.15, se permitirá la recepción parcial de secciones terminadas de las obras, la recepción parcial no exime al contratista del cumplimiento del plazo de ejecución; en caso contrario, se le aplican las penalidades correspondientes

Una vez comunicado el término de la obra por parte del contratista, este deberá presentar los plano post construcción, metrados finales, dossier de calidad de todas las pruebas, ensayos, análisis de campo y las lecciones aprendidas en un plazo de diez (10) días calendarios de comunicado el término de la obra.



REPÚBLICA  
DEL PERÚ  
Firma Digital

Firmado digitalmente por:  
ANTUNEZ ORELLANO ANGEL ABELARDO  
FIR 31667898 hard  
Motivo: Soy el autor del documento  
Fecha: 20/02/2025 20:55:25-0500

Av. La Molina 1981, La Molina

Firmado digitalmente por:  
ORTIZ MORENO ROSA  
Cecilia FAY 2800188794 hard  
Motivo: Por encargo  
Fecha: 11/02/2025 18:30:48-0500



Firmado digitalmente por:  
RUIZ CHAMORRO JOSE  
ANTONIO FIR 10430781 hard  
Motivo: Day V° B°  
Fecha: 11/02/2025 11:31:04-0500





"Decenio de la Igualdad de oportunidades para mujeres y hombres"  
"Año de la recuperación y consolidación de la economía peruana"

## 17. PÓLIZAS DE SEGUROS

Dentro de los diez (10) días del pago del adelanto directo, el contratista deberá presentar las pólizas de seguros requeridas en original, que deberán endosarse a favor de la entidad y mantenerse vigente hasta la recepción de obra. El incumplimiento de la entrega de las referidas pólizas dará lugar a la retención de todo pago.

Las pólizas requeridas por la Entidad serán las siguientes:

**Seguro CAR:** El Contratista, obtendrá la póliza de seguro en mención, que consistirá en una póliza contra todo riesgo, que incluya como mínimo las siguientes coberturas: terremoto, lluvias e inundación, huelga, conmoción civil, daño malicioso, vandalismo, desastres naturales, remoción de escombros, riesgo de diseño, debilitamiento de bases, responsabilidad civil, etc. La cual ascenderá hasta el importe total de la obra a ejecutarse.

**Seguro SCTR:** Es obligación del contratista que los trabajadores señalados en el expediente técnico de la obra cuenten con el SCTR, el cual debe estar vigente durante el periodo de ejecución de la obra. Deben ser acreditados ante el supervisor, quien verificará que se encuentren vigentes desde el inicio y durante la ejecución de la obra.

**Póliza de responsabilidad Civil frente a terceros:** El contratista deberá obtener y mantener vigente durante el plazo de ejecución de la obra una póliza de Seguro de Responsabilidad Civil Extracontractual para cubrir los daños materiales y/o personales que sean causados por el desarrollo de sus actividades; en la póliza se debe de indicar la actividad cubierta de forma específica. La suma asegurada a considerar será como mínimo de US\$ 200,000 (doscientos mil y 00/100 dólares americanos) en límite agregado anual.

Dicha póliza deberá incluir adicionalmente las siguientes cláusulas:

- Responsabilidad Civil Contractual
- Responsabilidad Civil Patronal (estarán cubiertos todos los trabajadores, sean estos empleados u obreros en planilla o no de contratistas y/o subcontratistas)
- Escaleras, grúas, montacargas, elevadores, maquinaria, equipo móvil y similares.
- Gastos admitidos por US\$ 10,000

A su vez la póliza debe considerar como Asegurado Adicional a la ENTIDAD. Asimismo, la ENTIDAD, sus agentes, funcionarios y empleados tendrán la denominación de terceros en caso de siniestro, de forma tal que las pólizas cubran adecuadamente cualquier daño a sus propiedades y/o a su personal.

## 18. DAÑOS A TERCEROS

Constituye obligación del Contratista asumir los costos de reparación de los daños que ocasionen a las redes eléctricas, agua, desagüe, teléfonos y demás terceros. La negativa del Contratista en reparar el daño causado será causal de resolución de contrato, sin perjuicio de que el INIA u otras empresas de servicio ejecuten los trabajos con cargo a las valorizaciones del Contratista y/o Garantías de Fiel Cumplimiento.



Firmado digitalmente por:  
ANTUNEZ ORELLANO ANGEL ABELARDO  
FIR 31667898 hard  
Motivo: Soy el autor del documento  
Fecha: 20/02/2025 20:55:25-0500



Av. La Molina 1981, La Molina  
Firmado digitalmente por:  
ORTIZ MORENO HAZAIA  
Cecilia FAYO BARRAGAN  
Motivo: Por encargo  
Fecha: 11/02/2025 18:30:52-0500



Firmado digitalmente por:  
RUIZ CHAMORRO JOSE  
ANTONIO FIR 10430781 hard  
Motivo: Doy V° B°  
Fecha: 11/02/2025 11:31:21-0500







"Decenio de la Igualdad de oportunidades para mujeres y hombres"  
"Año de la recuperación y consolidación de la economía peruana"

## 19. INDEMNIZACIONES

Es obligación y responsabilidad del Contratista, atender los juicios, reclamos, demandas o acciones imputables a él o su persona directa e indirectamente por actividades ilícitas, daños, pérdidas, accidentes, lesiones o muertes, producidos dentro de la obra y/o áreas aledañas de su influencia, como consecuencia de la ejecución de trabajos o negligencia.

Es obligación y responsabilidad del Contratista, inspeccionar los inmuebles aledaños en el perímetro de la construcción, cuyas instalaciones y/o cimentaciones queden comprendidas en el área de influencia de las excavaciones efectuadas para el proyecto y que puedan verse afectadas.

## 20. GESTIÓN DE RIESGOS

Durante la ejecución de la obra, el residente de la obra, juntamente con el supervisor, deben evaluar permanentemente el desarrollo de la administración de riesgos, debiendo anotar los resultados en el cuaderno de obra, cuando menos, con periodicidad semanal, precisando sus efectos y los hitos afectados o no cumplidos de ser el caso.

## 21. REAJUSTE DE PRECIOS

Los precios propuestos e incluidos como parte del Contrato se encuentran sujetos a las Fórmulas de Reajuste, establecidas en el Expediente Técnico y en concordancia al art. N°195 del RLCE.

En el caso de obras, los reajustes se calculan aplicando el coeficiente de reajuste "K" conocido al momento de la valorización, siendo un reajuste a cuenta, conforme se conozcan los Índices Unificados de Precios que corresponden al mes siguiente de la valorización, se calcula el coeficiente de reajuste "K" hasta llegar al coeficiente de reajuste definitivo y con este se determina el monto del reajuste definitivo, lo cual puede generar un monto diferencial por regularización de reajustes que se puede ir calculando y pagando en las valorizaciones siguientes o en la liquidación final sin reconocimiento de intereses.

## 22. VICIOS OCULTOS

De acuerdo con el Artículo 173 del reglamento de la Ley de contrataciones; la recepción conforme de la Entidad no enerva su derecho a reclamar posteriormente por defectos o vicios ocultos.

Así mismo, las discrepancias referidas a defectos o vicios ocultos son sometidas a conciliación y/o arbitraje. En dicho caso, el plazo de caducidad se computará a partir de la conformidad otorgada por la Entidad hasta treinta (30) días hábiles posteriores al vencimiento del plazo de responsabilidad del contratista previsto en el contrato.

De acuerdo con el Artículo 40 de la Ley de contrataciones; la responsabilidad del contratista por errores, deficiencias o por vicios ocultos puede ser reclamada por la Entidad por un plazo no menor de siete (7) años, contado a partir de la conformidad de la recepción total o parcial de la obra, según corresponda. Además, se debe cumplir lo dispuesto en los numerales 2) y 3) del artículo 1774 del Código Civil.



Firmado digitalmente por:  
ANTUNEZ ORELLANO ANGEL ABELARDO  
FIR 31667898 hard  
Motivo: Soy el autor del documento  
Fecha: 20/02/2025 20:55:25-0500

Firma Digital

Av. La Molina 1981, La Molina

Firmado digitalmente por:

ORTIZ MORENO HAZAIA  
Cecilia FAYANZA PERAZZOTTI

Motivo: Por encargo  
Fecha: 11/02/2025 18:30:57-0500



Firmado digitalmente por:  
RUIZ CHAMORRO JOSE  
ANTONIO FIR 10430781 hard  
Motivo: Doy V° B°  
Fecha: 11/02/2025 11:31:36-0500





PERÚ

Ministerio  
de Desarrollo Agrario  
y Riego

Instituto Nacional  
de Innovación Agraria

Dirección de Supervisión y Monitoreo en  
las Estaciones Experimentales Agrarias



Instituto Nacional de Innovación Agraria

"Decenio de la Igualdad de oportunidades para mujeres y hombres"  
"Año de la recuperación y consolidación de la economía peruana"

## 23. PLAZO PARA EL PAGO DEL SALDO DE LA LIQUIDACION DEL CONTRATO DE OBRA

El pago del monto correspondiente al saldo de la liquidación del contrato de obra será cancelado en el plazo de 30 días calendario, computados desde el día siguiente de la aprobación o consentimiento de la liquidación. Para tal efecto, la parte que solicita el pago debe presentar el comprobante de pago respectivo.

## 24. DE LA SUBCONTRATACIÓN

Se podrá subcontratar previa autorización y conformidad por parte de la supervisión y la entidad, hasta por un máximo del cuarenta por ciento (40%) del monto del contrato original en concordancia al art. N°147 del RLCE, la Entidad aprueba la subcontratación por escrito y de manera previa, dentro de los cinco (5) días hábiles de formulado el pedido. Si transcurrido dicho plazo la Entidad no comunica su respuesta, se considera que el pedido ha sido rechazado.

## 25. CONDICIONES DE LOS CONSORCIOS

De conformidad con el numeral 49.5 del artículo 49 del Reglamento, el área usuaria puede incluir lo siguiente:

1. El número máximo de consorciados es de 2 (Dos).
2. El porcentaje mínimo de participación de cada consorciado es de 30% (treinta por ciento).
3. El porcentaje mínimo de participación en la ejecución del contrato, para el integrante del consorcio que acredite mayor experiencia, es de 70% (Setenta por ciento).

### Importante:

Para determinar que los postores cuenten con las capacidades necesarias para ejecutar el contrato, el comité de selección incorpora los requisitos de calificación que se extraen del expediente técnico, no pudiendo incluirse requisitos adicionales a los previstos en el mismo, ni distintos a los siguientes:

## 26. REQUISITOS DE CALIFICACIÓN

A	CAPACIDAD TÉCNICA Y PROFESIONAL																								
A.1	EQUIPAMIENTO ESTRATÉGICO																								
	<u>Requisitos:</u> <table><tr><th colspan="3">EQUIPAMIENTO ESTRATEGICO</th></tr><tr><td colspan="3">“Construcción del Módulo de Investigación y Transferencia de Tecnología en Ganadería Caprina en la Estación Experimental Agraria Chincha, en el marco del proyecto de inversión con CUI 2506684”</td></tr><tr><th>DESCRIPCION</th><th>UND</th><th>CANTIDAD</th></tr><tr><td>ANDAMIOS METALICOS (1.50 m – 2.00 m)</td><td>Cuerpos</td><td>10</td></tr><tr><td>CARGADOR S/LLANTAS 125HP, 2.5 YD3</td><td>UND</td><td>1</td></tr><tr><td>CAMION VOLQUETE 15m3</td><td>UND</td><td>1</td></tr><tr><td>CAMION CISTERNA 4x2 (AGUA) 178HP 3000</td><td>UND</td><td>1</td></tr><tr><td>COMPACTADOR VIBRATORIO TIPO PLANCHA 7HP</td><td>UND</td><td>2</td></tr></table>	EQUIPAMIENTO ESTRATEGICO			“Construcción del Módulo de Investigación y Transferencia de Tecnología en Ganadería Caprina en la Estación Experimental Agraria Chincha, en el marco del proyecto de inversión con CUI 2506684”			DESCRIPCION	UND	CANTIDAD	ANDAMIOS METALICOS (1.50 m – 2.00 m)	Cuerpos	10	CARGADOR S/LLANTAS 125HP, 2.5 YD3	UND	1	CAMION VOLQUETE 15m3	UND	1	CAMION CISTERNA 4x2 (AGUA) 178HP 3000	UND	1	COMPACTADOR VIBRATORIO TIPO PLANCHA 7HP	UND	2
EQUIPAMIENTO ESTRATEGICO																									
“Construcción del Módulo de Investigación y Transferencia de Tecnología en Ganadería Caprina en la Estación Experimental Agraria Chincha, en el marco del proyecto de inversión con CUI 2506684”																									
DESCRIPCION	UND	CANTIDAD																							
ANDAMIOS METALICOS (1.50 m – 2.00 m)	Cuerpos	10																							
CARGADOR S/LLANTAS 125HP, 2.5 YD3	UND	1																							
CAMION VOLQUETE 15m3	UND	1																							
CAMION CISTERNA 4x2 (AGUA) 178HP 3000	UND	1																							
COMPACTADOR VIBRATORIO TIPO PLANCHA 7HP	UND	2																							

Av. La Molina 1981, La Molina

Firmado digitalmente por: CECILIA MONTEAGUDO

ORTIZ MONTEAGUDO

Cecilia MONTEAGUDO

Motivo: Por encargo

Fecha: 11/02/2025 18:31:01-0500

Firmado digitalmente por: RUIZ CHAMORRO JOSE

ANTONIO FIR 10430781 hard

Motivo: Day W° B°

Fecha: 11/02/2025 11:31:52-0500



REPÚBLICA  
DEL PERÚ

Firmado digitalmente por:  
ANTUNEZ ORELLANO ANGEL ABELARDO  
FIR 31667898 hard  
Motivo: Soy el autor del documento  
Fecha: 20/02/2025 20:55:25-0500







"Decenio de la Igualdad de oportunidades para mujeres y hombres"  
"Año de la recuperación y consolidación de la economía peruana"

	MOTOSIERRA DE 21"	UND	1
	RODILLO LISO VIBRATORIO AUTOPROPULSADO 101 – 135HP 10-12 Ton	UND	1
	MEZCLADORA DE CONCRETO DE 23HP 11p3	UND	2
	EQUIPO TOPOGRAFICO – ESTACION TOTAL	UND	1
	EQUIPO TOPOGRAFICO – NIVEL DE INGENIERO	UND	1
	VIBRADOR DE CONCRETO 4 HP 2.40"	UND	2
	MOTOBOMBA 10 HP 4"	UND	1
	MAQUINA PARA SOLDAR MONOF. ALTERNA 225 A	UND	1
	<p><b>Acreditación:</b> De conformidad con el numeral 49.3 del artículo 49 y el literal e) del numeral 139.1 del artículo 139 del Reglamento este requisito de calificación se acredita para la suscripción del contrato.</p> <div> <p><b>Importante</b></p> <p><i>No corresponde solicitar como equipamiento que el postor cuente con oficinas, locales u otros espacios físicos. Asimismo, no se puede requerir características, años de antigüedad y demás condiciones del equipamiento que no consten en el expediente técnico.</i></p> </div> <p>Se elimina los límites superiores de los equipamientos con rangos de potencia o capacidad en virtud de lo señalado por el Tribunal de Contrataciones del Estado, mediante la Resolución N°0082-2020-TCE-S4, por lo que el postor podrá acreditar los equipos y maquinarias con una potencia de igual o mayor capacidad y potencia.</p>		
<b>A.2</b>	<b>CALIFICACIONES DEL PLANTEL PROFESIONAL CLAVE</b>		
	<b>FORMACIÓN ACADÉMICA DEL PLANTEL PROFESIONAL CLAVE, <u>LOS PROFESIONAL CONFORMANTES DEL PLANTEL O PESONAL CLAVE DEBERAN SER TITULALDO, COLEGIADOS Y HABILITADOS</u></b>		





PERÚ

Ministerio  
de Desarrollo Agrario  
y Riego

Instituto Nacional  
de Innovación Agraria

Dirección de Supervisión y Monitoreo en  
las Estaciones Experimentales Agrarias



INSTITUTO NACIONAL DE INNOVACIÓN AGRARIA

"Decenio de la Igualdad de oportunidades para mujeres y hombres"  
"Año de la recuperación y consolidación de la economía peruana"

**Requisitos:**

Cargo	Profesión
Residente de Obra	Ingeniero Civil, arquitecto.
Ingeniero Especialista en estructuras	Ingeniero Civil
Ingeniero Especialista en Instalaciones Eléctricas	Ingeniero Civil, Ingeniero eléctrico.
Ingeniero de Seguridad y Medio Ambiente	Ingeniero de Higiene y Seguridad Industrial, Ingeniero Industrial, Ingeniero Ambiental, Ingeniero Civil. Ingeniero de Minas, Ingeniero de Seguridad industrial y de minería.

**Acreditación:**

De conformidad con el numeral 49.3 del artículo 49 y el literal e) del numeral 139.1 del artículo 139 del Reglamento este requisito de calificación se acredita para la suscripción del contrato.

**Importante**

*El residente de la obra debe cumplir las calificaciones establecidas en el artículo 179 del Reglamento.*

**A.3 EXPERIENCIA DEL PLANTEL PROFESIONAL CLAVE**

**Requisitos:**

**Plantel profesional clave**

Cargo	Experiencia
Residente de Obra (Ing. Civil y/o Arquitecto)	Deberá acreditar como mínimo <b>cuatro (04) años</b> de experiencia como Residente y/o Supervisor y/o jefe de supervisión y/o Inspector en la ejecución de obras iguales o similares al objeto de la convocatoria. La experiencia se computa desde la colegiatura.
Ingeniero Especialista en Estructuras	Deberá acreditar como mínimo <b>tres (03) años</b> de experiencia como Ingeniero especialista en estructuras y/o Ingeniero Estructural y/o Ingeniero de Estructuras y/o Especialista Estructural, con conocimientos en diseño estructural según las normativas vigentes, con participación en ejecución de obras en edificaciones en general, así como en obras iguales o similares al objeto de la convocatoria. La experiencia se computa desde la colegiatura.
Ingeniero Especialista en Instalaciones Eléctricas	Deberá acreditar como mínimo <b>tres (03) años</b> de experiencia como Ingeniero especialista en Instalaciones Eléctricas y/o Ingeniero Mecánico Electricista y/o Ingeniero Mecánico Eléctrico y/o Ingeniero Electricista y/o Ingeniero Mecánico eléctrico con conocimiento en normativa eléctrica nacional e internacional, con participación en ejecución de obras en edificaciones en general, iguales o similares al objeto de contratación, la experiencia se computa desde la colegiatura.

Av. La Molina 1981, La Molina

Firmado digitalmente por:  
ORTIZ MORENO CECILIA  
Cecilia MORENO  
Motivo: Por encargo  
Fecha: 11/02/2025 18:31:10-0500



REPÚBLICA  
DEL PERÚ  
Firma Digital

Firmado digitalmente por:  
ANTUNEZ ORELLANO ANGEL ABELARDO  
FIR 31667898 hard  
Motivo: Soy el autor del documento  
Fecha: 20/02/2025 20:55:25-0500







"Decenio de la Igualdad de oportunidades para mujeres y hombres"  
"Año de la recuperación y consolidación de la economía peruana"

	<p>Ingeniero de Seguridad y Medio Ambiente</p>	<p>Deberá acreditar como mínimo <b>dos (02) años</b> de experiencia como Ingeniero de Seguridad y Medio Ambiente, con conocimiento en Seguridad de Obra y/o Jefe de Seguridad de obra y/o Ingeniero SSOMA y/o Jefe de Seguridad y Prevención de Riesgos Laborales y/o Jefe de Seguridad, Salud Ocupacional y Medio Ambiente y/o Jefe de Seguridad, Salud Ocupacional y Prevención de Riesgos Laborales y/o Jefe de Supervisión de Seguridad Industrial y/o Supervisor de Seguridad Industrial y Salud Ocupacional y/o Supervisor de Seguridad y/o Ingeniero Ambiental y/o Ingeniero Ambiental y de recursos naturales y/o Ingeniero de Minas Salud Ocupacional y/o Ingeniero de Seguridad y/o Especialista en Seguridad y medio Ambiente y/o Jefe SSOMA y/o Especialista en Prevención y/o Prevencionista y/o Especialista en Impacto Ambiental y Seguridad y/o Especialista en Medio Ambiente y Seguridad. en la ejecución de obras en general. La experiencia se computa desde la colegiatura.</p>
<p><b>Acreditación:</b> De conformidad con el numeral 49.3 del artículo 49 y el literal e) del numeral 139.1 del artículo 139 del Reglamento este requisito de calificación se acredita para la suscripción del contrato.</p> <p><b>Importante</b> <i>El residente de la obra debe cumplir las calificaciones establecidas en el artículo 179 del Reglamento.</i></p>		
<p><b>B</b></p>	<p><b>EXPERIENCIA DEL POSTOR EN LA ESPECIALIDAD</b></p> <p><b>Requisitos:</b> El postor debe acreditar un monto facturado acumulado equivalente a una (1) VEZ EL VALOR REFERENCIAL DE LA CONTRATACIÓN en la ejecución de obras similares, durante los 10 años anteriores a la fecha de la presentación de ofertas que se computarán desde la suscripción del acta de recepción de obra.</p> <p><b>Se considerará como Obras Similar a:</b> Construcción y/o reconstrucción y/o remodelación y/o renovación y/o creación y/o Instalación y/o Rehabilitación y/o Mejoramiento y/o Ampliación de infraestructura en edificaciones en general, tales como (edificaciones multifamiliares y/o edificaciones de camales) y/o relacionado con el ámbito ganadero y/o Construcción de obras de infraestructura educativa de nivel superior y/u oficinas y/o almacenes y/o hospitales y/o establecimientos de salud y/o laboratorios de investigación y/o edificaciones bancarias y/o Estaciones Experimentales Agrarias.</p> <p><b>Acreditación</b> La experiencia del postor se acreditará con copia simple de: (i) contratos y sus respectivas actas de recepción de obra; (ii) contratos y sus respectivas resoluciones de liquidación; o (iii) contratos y sus respectivas constancias de prestación o cualquier otra documentación de la cual se desprenda fehacientemente que la obra fue concluida, así como el monto total que implicó su ejecución; correspondientes a un máximo de veinte (20) contrataciones.</p>	

Av. La Molina 1981, La Molina

Firmado digitalmente por: Cecilia MORENO

ORTIZ MORENO

Cecilia MORENO

Motivo: Por encargo

Fecha: 11/02/2025 18:31:14-0500

Firmado digitalmente por:

RUIZ CHAMORRO JOSE

ANTONIO FIR 10430761 hard

Motivo: Day v° B°

Fecha: 11/02/2025 11:32:56-0500



Firmado digitalmente por:  
ANTUNEZ ORELLANO ANGEL ABELARDO  
FIR 31667898 hard  
Motivo: Soy el autor del documento  
Fecha: 20/02/2025 20:55:25-0500







PERÚ

Ministerio  
de Desarrollo Agrario  
y Riego

Instituto Nacional  
de Innovación Agraria

Dirección de Supervisión y Monitoreo en  
las Estaciones Experimentales Agrarias



INSTITUTO NACIONAL DE INNOVACIÓN AGRARIA

"Decenio de la Igualdad de oportunidades para mujeres y hombres"  
"Año de la recuperación y consolidación de la economía peruana"

En los casos que se acredite experiencia adquirida en consorcio, debe presentarse la promesa de consorcio o el contrato de consorcio del cual se desprenda fehacientemente el porcentaje de las obligaciones que se asumió en el contrato presentado; de lo contrario, no se computará la experiencia proveniente de dicho contrato.

Asimismo, cuando se presenten contratos derivados de procesos de selección convocados antes del 20.09.2012, la calificación se ceñirá al método descrito en la Directiva "Participación de Proveedores en Consorcio en las Contrataciones del Estado", debiendo presumirse que el porcentaje de las obligaciones equivale al porcentaje de participación de la promesa de consorcio o del contrato de consorcio. En caso que en dichos documentos no se consigne el porcentaje de participación se presumirá que las obligaciones se ejecutaron en partes iguales.

Si el titular de la experiencia no es el postor, consignar si dicha experiencia corresponde a la matriz en caso que el postor sea sucursal, o fue transmitida por reorganización societaria, debiendo acompañar la documentación sustentatoria correspondiente.

Si el postor acredita experiencia de otra persona jurídica como consecuencia de una reorganización societaria, debe presentar adicionalmente el Anexo N° 9.

Cuando los contratos presentados se encuentren expresados en moneda extranjera, debe indicarse el tipo de cambio venta publicado por la Superintendencia de Banca, Seguros y AFP correspondiente a la fecha de suscripción.

Sin perjuicio de lo anterior, los postores deben llenar y presentar el Anexo N° 10 referido a la experiencia del postor en la especialidad.

#### Importante

*En el caso de consorcios, la calificación de la experiencia se realiza conforme a la Directiva "Participación de Proveedores en Consorcio en las Contrataciones del Estado".*



Firmado digitalmente por:  
RUIZ CHAMORRO JOSE  
ANTONIO FIR 10430761 hard  
Motivo: Doy V° B°  
Fecha: 11/02/2025 11:33:10-0500



Firmado digitalmente por:  
ANTUNEZ ORELLANO ANGEL ABELARDO  
FIR 31667898 hard  
Motivo: Soy el autor del documento  
Fecha: 20/02/2025 20:55:25-0500

Av. La Molina 1981, La Molina

Firmado digitalmente por:  
ORTIZ MORENO DAIA  
Cecilia FIR 200136799 hard  
Motivo: Por encargo  
Fecha: 11/02/2025 18:31:20-0500



## CAPÍTULO IV FACTORES DE EVALUACIÓN

La evaluación se realiza sobre la base de cien (100) puntos.

Para determinar la oferta con el mejor puntaje y el orden de prelación de las ofertas, se considera lo siguiente:

FACTOR DE EVALUACIÓN	PUNTAJE / METODOLOGÍA PARA SU ASIGNACIÓN
<b>A. PRECIO</b>	
<p><u>Evaluación:</u></p> <p>Se evaluará considerando el precio ofertado por el postor.</p> <p><u>Acreditación:</u></p> <p>Se acreditará mediante el documento que contiene el precio de la oferta (<b>Anexo N° 6</b>).</p>	<p>La evaluación consistirá en otorgar el máximo puntaje a la oferta de precio más bajo y se otorga a las demás ofertas puntajes inversamente proporcionales a sus respectivos precios, según la siguiente fórmula:</p> $P_i = \frac{O_m \times PMP}{O_i}$ <p>I = Oferta Pi = Puntaje de la oferta a evaluar Oi = Precio i Om = Precio de la oferta más baja PMP = Puntaje máximo del precio</p> <p><b>100 puntos</b></p>

### Importante

*Los factores de evaluación elaborados por el órgano encargado de las contrataciones o comité de selección, según corresponda, deben ser objetivos y guardan vinculación, razonabilidad y proporcionalidad con el objeto de la contratación. Asimismo, estos no pueden calificar con puntaje el cumplimiento del Expediente Técnico ni los requisitos de calificación.*



Firmado digitalmente por:  
ANTUNEZ ORELLANO ANGEL ABELARDO  
FIR 31667898 hard  
Motivo: Soy el autor del documento  
Fecha: 20/02/2025 20:55:25-0500

## CAPÍTULO V PROFORMA DEL CONTRATO

Conste por el presente documento, la contratación de la Ejecución de la Obra: **Construcción del Módulo de Investigación y Transferencia de Tecnología en Ganadería Caprina en la Estación Experimental Agraria Chincha**, con CUI N° 2506684, que celebra de una parte INSTITUTO NACIONAL DE INNOVACION AGRARIA, en adelante LA ENTIDAD, con RUC N° 20131365994, con domicilio legal en Av. La Molina 1981, distrito de la La Molina provincia y departamento de Lima,, representada por [...], identificado con DNI N° [...], y de otra parte [...], con RUC N° [...], con domicilio legal en [...], inscrita en la Ficha N° [...] Asiento N° [...] del Registro de Personas Jurídicas de la ciudad de [...], debidamente representado por su Representante Legal, [...], con DNI N° [...], según poder inscrito en la Ficha N° [...], Asiento N° [...] del Registro de Personas Jurídicas de la ciudad de [...], a quien en adelante se le denominará EL CONTRATISTA en los términos y condiciones siguientes:

### **CLÁUSULA PRIMERA: ANTECEDENTES**

Con fecha [...], el órgano encargado de las contrataciones o comité de selección, según corresponda, adjudicó la buena pro de la **ADJUDICACIÓN SIMPLIFICADA N° 04-2025-INIA-1**, para la contratación de la ejecución de la obra: **Construcción del Módulo de Investigación y Transferencia de Tecnología en Ganadería Caprina en la Estación Experimental Agraria Chincha**, con CUI N° 2506684, a [INDICAR NOMBRE DEL GANADOR DE LA BUENA PRO], cuyos detalles e importe constan en los documentos integrantes del presente contrato.

### **CLÁUSULA SEGUNDA: OBJETO**

El presente contrato tiene por objeto la Ejecución de la Obra: **Construcción del Módulo de Investigación y Transferencia de Tecnología en Ganadería Caprina en la Estación Experimental Agraria Chincha**, con CUI N° 2506684.

### **CLÁUSULA TERCERA: MONTO CONTRACTUAL**

El monto total del presente contrato asciende a [CONSIGNAR MONEDA Y MONTO], que incluye todos los impuestos de Ley.

Este monto comprende el costo de la ejecución de la obra, todos los tributos, seguros, transporte, inspecciones, pruebas y, de ser el caso, los costos laborales conforme a la legislación vigente, así como cualquier otro concepto que pueda tener incidencia sobre la ejecución de la prestación materia del presente contrato.

### **CLÁUSULA CUARTA: DEL PAGO<sup>20</sup>**

LA ENTIDAD se obliga a pagar la contraprestación a EL CONTRATISTA en [INDICAR MONEDA], en periodos de valorización [CONSIGNAR MENSUALES U OTRO TIPO DE PERIODO], conforme a lo previsto en la sección específica de las bases. Asimismo, LA ENTIDAD o EL CONTRATISTA, según corresponda, se obligan a pagar el monto correspondiente al saldo de la liquidación del contrato de obra, en el plazo de [CONSIGNAR PLAZO EN DÍAS] días calendario, computados desde el día siguiente del consentimiento de la liquidación.

En caso de retraso en el pago de las valorizaciones, por razones imputables a LA ENTIDAD, EL CONTRATISTA tiene derecho al reconocimiento de los intereses legales efectivos, de conformidad con el artículo 39 de la Ley de Contrataciones del Estado y los artículos 1244, 1245 y 1246 del Código Civil. Para tal efecto, se formulará una valorización de intereses y el pago se efectuará en las valorizaciones siguientes.

### **CLÁUSULA QUINTA: DEL PLAZO DE LA EJECUCIÓN DE LA PRESTACIÓN**

El plazo de ejecución del presente contrato es de [...] días calendario, el mismo que se computa desde el día siguiente de cumplidas las condiciones previstas en el artículo 176 del Reglamento.

<sup>20</sup> En cada caso concreto, dependiendo de la naturaleza del contrato, podrá adicionarse la información que resulte pertinente a efectos de generar el pago.



REPÚBLICA  
DEL PERÚ  
Firma Digital

Firmado digitalmente por:  
ANTUNEZ ORELLANO ANGEL ABELARDO  
FIR 31667898 hard  
Motivo: Soy el autor del documento  
Fecha: 20/02/2025 20:55:25-0500

#### **CLÁUSULA SEXTA: PARTES INTEGRANTES DEL CONTRATO**

El presente contrato está conformado por las bases integradas, la oferta ganadora, así como los documentos derivados del procedimiento de selección que establezcan obligaciones para las partes.

#### **CLÁUSULA SÉTIMA: GARANTÍAS**

EL CONTRATISTA entregó al perfeccionamiento del contrato la respectiva garantía incondicional, solidaria, irrevocable, y de realización automática en el país al solo requerimiento, a favor de LA ENTIDAD, por los conceptos, montos y vigencias siguientes:

- De fiel cumplimiento del contrato: [CONSIGNAR EL MONTO], a través de la [INDICAR EL TIPO DE GARANTÍA PRESENTADA] N° [INDICAR NÚMERO DEL DOCUMENTO] emitida por [SEÑALAR EMPRESA QUE LA EMITE]. Monto que es equivalente al diez por ciento (10%) del monto del contrato original, la misma que debe mantenerse vigente hasta el consentimiento de la liquidación final.

##### **Importante**

*Al amparo de lo dispuesto en el numeral 149.4 del artículo 149 del Reglamento de la Ley de Contrataciones del Estado, en el caso de contratos de ejecución de obras que se sujeten a las condiciones establecidas en dicho artículo, si el postor ganador de la buena pro solicita la retención del diez por ciento (10%) del monto del contrato original como garantía de fiel cumplimiento de contrato, debe consignarse lo siguiente:*

- *“De fiel cumplimiento del contrato: [CONSIGNAR EL MONTO], a través de la retención que debe efectuar LA ENTIDAD, durante la primera mitad del número total de pagos a realizarse, de forma prorrateada, con cargo a ser devuelto a la finalización del mismo.”*

En el caso que corresponda, consignar lo siguiente:

- Garantía fiel cumplimiento por prestaciones accesorias: [CONSIGNAR EL MONTO], a través de la [INDICAR EL TIPO DE GARANTÍA PRESENTADA] N° [INDICAR NÚMERO DEL DOCUMENTO] emitida por [SEÑALAR EMPRESA QUE LA EMITE], la misma que debe mantenerse vigente hasta el cumplimiento total de las obligaciones garantizadas.

##### **Importante**

*Al amparo de lo dispuesto en el numeral 151.3 del artículo 151 del Reglamento de la Ley de Contrataciones del Estado, si el postor ganador de la buena pro solicita la retención del diez por ciento (10%) del monto del contrato de la prestación accesorio como garantía de fiel cumplimiento de prestaciones accesorias, debe consignarse lo siguiente:*

*“De fiel cumplimiento por prestaciones accesorias: [CONSIGNAR EL MONTO], a través de la retención que debe efectuar LA ENTIDAD, durante la primera mitad del número total de pagos a realizarse, de forma prorrateada, con cargo a ser devuelto a la finalización del mismo.”*

#### **CLÁUSULA OCTAVA: EJECUCIÓN DE GARANTÍAS POR FALTA DE RENOVACIÓN**

LA ENTIDAD puede solicitar la ejecución de las garantías cuando EL CONTRATISTA no las hubiere renovado antes de la fecha de su vencimiento, conforme a lo dispuesto en el literal a) del numeral 155.1 del artículo 155 del Reglamento de la Ley de Contrataciones del Estado.

#### **CLÁUSULA NOVENA: ADELANTO DIRECTO**

*“LA ENTIDAD otorgará [CONSIGNAR NÚMERO DE ADELANTOS A OTORGARSE] adelantos directos por el [CONSIGNAR PORCENTAJE QUE EN NINGÚN CASO EXCEDAN EN CONJUNTO EL 10% DEL MONTO DEL CONTRATO ORIGINAL] del monto del contrato original.*

*EL CONTRATISTA debe solicitar formalmente el [CONSIGNAR ADELANTO O PRIMER DESEMBOLSO DEL ADELANTO DIRECTO] dentro de los ocho (8) días siguientes a la suscripción del contrato, adjuntando a su solicitud la garantía por adelantos mediante carta fianza o póliza de caución y el comprobante de pago correspondiente. LA ENTIDAD debe entregar el monto solicitado dentro de los siete (7) días siguientes a la presentación de la solicitud de EL CONTRATISTA.*

*Asimismo, EL CONTRATISTA debe solicitar la entrega de los demás adelantos directos en*



[CONSIGNAR EL PLAZO Y OPORTUNIDAD PARA LA SOLICITUD]<sup>21</sup>. La entrega del o los adelantos se realizará en [CONSIGNAR PLAZO Y OPORTUNIDAD].<sup>22</sup>

Vencido el plazo para solicitar el adelanto no procederá la solicitud.

#### **CLÁUSULA DÉCIMA: ADELANTO PARA MATERIALES E INSUMOS**

"LA ENTIDAD otorgará adelantos para materiales e insumos por el [CONSIGNAR PORCENTAJE<sup>23</sup>] del monto del contrato original, conforme al calendario de adquisición de materiales e insumos presentado por EL CONTRATISTA.

La entrega de los adelantos se realizará en un plazo de [CONSIGNAR PLAZO] días calendario previos a la fecha prevista en el calendario de adquisición de materiales e insumos para cada adquisición, con la finalidad que EL CONTRATISTA pueda disponer de los materiales e insumos en la oportunidad prevista en el calendario de avance de obra valorizado. Para tal efecto, EL CONTRATISTA debe solicitar la entrega del adelanto en un plazo de [CONSIGNAR PLAZO] días calendario anteriores al inicio del plazo antes mencionado, adjuntando a su solicitud la garantía por adelantos mediante carta fianza o póliza de caución y el comprobante de pago respectivo.

La primera solicitud de El CONTRATISTA debe realizarse una vez iniciado el plazo de ejecución de la obra. No procede el otorgamiento del adelanto para materiales e insumos en los casos en que las solicitudes correspondientes sean realizadas con posterioridad a las fechas señaladas en el calendario de adquisición de materiales e insumos.

#### **CLÁUSULA UNDÉCIMA: CONFORMIDAD DE LA OBRA**

La conformidad de la obra será dada con la suscripción del Acta de Recepción de Obra.

#### **CLÁUSULA DUODÉCIMA: DECLARACIÓN JURADA DEL CONTRATISTA**

EL CONTRATISTA declara bajo juramento que se compromete a cumplir las obligaciones derivadas del presente contrato, bajo sanción de quedar inhabilitado para contratar con el Estado en caso de incumplimiento.

#### **CLÁUSULA DÉCIMA TERCERA: ASIGNACIÓN DE RIESGOS DEL CONTRATO DE OBRA**

[INCLUIR<sup>24</sup> EN ESTA CLÁUSULA LA IDENTIFICACIÓN Y ASIGNACIÓN DE RIESGOS QUE PUEDAN OCURRIR DURANTE LA EJECUCIÓN DE LA OBRA, ASI COMO LA DETERMINACIÓN DE LA PARTE DEL CONTRATO QUE DEBE ASUMIRLOS DURANTE LA EJECUCIÓN CONTRACTUAL, SEGÚN LAS DISPOSICIONES PREVISTAS EN LA DIRECTIVA "GESTIÓN DE RIESGOS EN LA PLANIFICACIÓN DE LA EJECUCIÓN DE OBRAS". LA GESTION DE RIESGOS FORMA PARTE DE LA ÚLTIMA VERSIÓN DEL EXPEDIENTE TECNICO DE OBRA PUBLICADO EN LA OPCIÓN "VER EXPEDIENTE TÉCNICO DE OBRA" DEL SEACE].

#### **CLÁUSULA DÉCIMA CUARTA: RESPONSABILIDAD POR VICIOS OCULTOS**

Ni la suscripción del Acta de Recepción de Obra, ni el consentimiento de la liquidación del contrato de obra, enervan el derecho de LA ENTIDAD a reclamar, posteriormente, por defectos o vicios ocultos, conforme a lo dispuesto por los artículos 40 de la Ley de Contrataciones del Estado y 173 de su Reglamento.

El plazo máximo de responsabilidad de EL CONTRATISTA es de [CONSIGNAR TIEMPO EN AÑOS, NO MENOR DE 7 AÑOS] años, contados a partir de la conformidad de la recepción [INDICAR TOTAL O PARCIAL, SEGÚN CORRESPONDA] de la obra.

#### **CLÁUSULA DÉCIMA QUINTA: PENALIDADES**

Si EL CONTRATISTA incurre en retraso injustificado en la ejecución de las prestaciones objeto del contrato, LA ENTIDAD le aplica automáticamente una penalidad por mora por cada día de atraso, de acuerdo a la siguiente fórmula:



Firmado digitalmente por:  
ANTUNEZ ORELLANO ANGEL ABELARDO  
FIR 31667898 hard  
Motivo: Soy el autor del documento  
Fecha: 20/02/2025 20:55:25-0500

<sup>21</sup> Indicar el plazo y oportunidad conforme al expediente de contratación.

<sup>22</sup> Este párrafo solo deberá ser incluido cuando la Entidad prevea la entrega de más de un adelanto directo al contratista.

<sup>23</sup> De conformidad con el numeral 180.2 del artículo 180 del Reglamento, los adelantos para materiales e insumos, no pueden superar el veinte por ciento (20%) del monto del contrato original, y en el caso de contratos bajo la modalidad de llave en mano, en los que se haya previsto el adelanto para equipamiento y mobiliario, no pueden superar en conjunto dicho porcentaje.

<sup>24</sup> De acuerdo con el numeral 32.2 del artículo 32 de la Ley y el numeral 29.2 del artículo 29 del Reglamento, esta cláusula es obligatoria.

$$\text{Penalidad Diaria} = \frac{0.10 \times \text{monto vigente}}{F \times \text{plazo vigente en días}}$$

Donde:

**F = 0.15 para plazos mayores a sesenta (60) días o;**  
**F = 0.40 para plazos menores o iguales a sesenta (60) días.**

El retraso se justifica a través de la solicitud de ampliación de plazo debidamente aprobado. Adicionalmente, se considera justificado el retraso y en consecuencia no se aplica penalidad, cuando EL CONTRATISTA acredite, de modo objetivamente sustentado, que el mayor tiempo transcurrido no le resulta imputable. En este último caso la calificación del retraso como justificado por parte de LA ENTIDAD no da lugar al pago de gastos generales ni costos directos de ningún tipo, conforme el numeral 162.5 del artículo 162 del Reglamento de la Ley de Contrataciones del Estado.

Adicionalmente a la penalidad por mora se aplicarán las siguientes penalidades:

Otras penalidades			
N°	Supuesto de aplicación de penalidad	Forma de cálculo	Procedimiento
1	Cuando el personal acreditado permanece menos de sesenta (60) días desde el inicio de su participación en la ejecución del contrato o del íntegro del plazo de ejecución, si este es menor a los sesenta (60) días, de conformidad con las disposiciones establecidas en el numeral 190.2 del artículo 190 del Reglamento.	[INCLUIR LA FORMA DE CÁLCULO, QUE NO PUEDE SER MENOR A LA MITAD DE UNA UNIDAD IMPOSITIVA TRIBUTARIA (0.5 UIT) NI MAYOR A UNA (1) UIT] por cada día de ausencia del personal en obra en el plazo previsto.	Según informe del [CONSIGNAR INSPECTOR O SUPERVISOR DE LA OBRA, SEGÚN CORRESPONDA].
2	En caso el contratista incumpla con su obligación de ejecutar la prestación con el personal acreditado o debidamente sustituido.	[INCLUIR LA FORMA DE CÁLCULO, QUE NO PUEDE SER MENOR A LA MITAD DE UNA UNIDAD IMPOSITIVA TRIBUTARIA (0.5 UIT) NI MAYOR A UNA (1) UIT] por cada día de ausencia del personal en obra.	Según informe del [CONSIGNAR INSPECTOR O SUPERVISOR DE LA OBRA, SEGÚN CORRESPONDA].
3	[INCLUIR OTRAS PENALIDADES, DE SER EL CASO]		

En caso se haya autorizado el uso del cuaderno de obra físico, incluir la siguiente penalidad<sup>25</sup>:

Otras penalidades			
N°	Supuesto de aplicación de penalidad	Forma de cálculo	Procedimiento
(...)	Si el contratista o su personal, no permite el acceso al cuaderno de obra al [CONSIGNAR INSPECTOR O SUPERVISOR DE LA OBRA, SEGÚN CORRESPONDA], impidiéndole anotar las ocurrencias.	Cinco por mil (5/1000) del monto de la valorización del periodo por cada día de dicho impedimento.	Según informe del [CONSIGNAR INSPECTOR O SUPERVISOR DE LA OBRA, SEGÚN CORRESPONDA].
Esta penalidad solo aplica si el cuaderno de obra es físico.			

#### Importante

<sup>25</sup> De conformidad con el numeral 9.3 de la Directiva N° 009-2020-OSCE/PRE "Lineamientos para el uso del Cuaderno de Obra Digital", excepcionalmente, una Entidad, de manera previa a la convocatoria del procedimiento de selección de la contratación de una obra, puede solicitar autorización para usar un cuaderno de obra físico, cuando en el lugar donde se ejecuta la obra no haya acceso a internet. Para dicho efecto, debe presentar la respectiva solicitud, por cada contrato de obra, a través del formato previsto en el Anexo N° 1 de dicha Directiva.

*De haberse previsto otras penalidades a las previstas, incluir los supuestos de aplicación de penalidad, la forma de cálculo de la penalidad para cada supuesto y el procedimiento mediante el cual se verifica el supuesto a penalizar, conforme el artículo 163 del Reglamento de la Ley de Contrataciones del Estado.*

Estas penalidades se deducen de las valorizaciones o en la liquidación final, según corresponda; o si fuera necesario, se cobra del monto resultante de la ejecución de la garantía de fiel cumplimiento.

La penalidad por mora y las otras penalidades pueden alcanzar cada una un monto máximo equivalente al diez por ciento (10%) del monto del contrato vigente, o de ser el caso, del ítem que debió ejecutarse.

Cuando se llegue a cubrir el monto máximo de la penalidad por mora o el monto máximo para otras penalidades, LA ENTIDAD puede resolver el contrato por incumplimiento.

#### **CLÁUSULA DÉCIMA SEXTA: RESOLUCIÓN DEL CONTRATO**

Cualquiera de las partes puede resolver el contrato, de conformidad con el numeral 32.3 del artículo 32 y artículo 36 de la Ley de Contrataciones del Estado, y el artículo 164 de su Reglamento. De darse el caso, LA ENTIDAD procederá de acuerdo a lo establecido en los artículos 165 y 207 del Reglamento de la Ley de Contrataciones del Estado.

#### **CLÁUSULA DÉCIMA SÉTIMA: RESPONSABILIDAD DE LAS PARTES**

Cuando se resuelva el contrato por causas imputables a algunas de las partes, se debe resarcir los daños y perjuicios ocasionados, a través de la indemnización correspondiente. Ello no obsta la aplicación de las sanciones administrativas, penales y pecuniarias a que dicho incumplimiento diere lugar, en el caso que éstas correspondan.

Lo señalado precedentemente no exime a ninguna de las partes del cumplimiento de las demás obligaciones previstas en el presente contrato.

#### **CLÁUSULA DÉCIMA OCTAVA: ANTICORRUPCIÓN**

EL CONTRATISTA declara y garantiza no haber, directa o indirectamente, o tratándose de una persona jurídica a través de sus socios, integrantes de los órganos de administración, apoderados, representantes legales, funcionarios, asesores o personas vinculadas a las que se refiere el artículo 7 del Reglamento de la Ley de Contrataciones del Estado, ofrecido, negociado o efectuado, cualquier pago o, en general, cualquier beneficio o incentivo ilegal en relación al contrato.

Asimismo, el CONTRATISTA se obliga a conducirse en todo momento, durante la ejecución del contrato, con honestidad, probidad, veracidad e integridad y de no cometer actos ilegales o de corrupción, directa o indirectamente o a través de sus socios, accionistas, participacionistas, integrantes de los órganos de administración, apoderados, representantes legales, funcionarios, asesores y personas vinculadas a las que se refiere el artículo 7 del Reglamento de la Ley de Contrataciones del Estado.

Además, EL CONTRATISTA se compromete a i) comunicar a las autoridades competentes, de manera directa y oportuna, cualquier acto o conducta ilícita o corrupta de la que tuviera conocimiento; y ii) adoptar medidas técnicas, organizativas y/o de personal apropiadas para evitar los referidos actos o prácticas.

Finalmente, EL CONTRATISTA se compromete a no colocar a los funcionarios públicos con los que deba interactuar, en situaciones reñidas con la ética. En tal sentido, reconoce y acepta la prohibición de ofrecerles a éstos cualquier tipo de obsequio, donación, beneficio y/o gratificación, ya sea de bienes o servicios, cualquiera sea la finalidad con la que se lo haga.

#### **CLÁUSULA DÉCIMA NOVENA: MARCO LEGAL DEL CONTRATO**

Sólo en lo no previsto en este contrato, en la Ley de Contrataciones del Estado y su Reglamento, en las directivas que emita el OSCE y demás normativa especial que resulte aplicable, serán de aplicación supletoria las disposiciones pertinentes del Código Civil vigente, cuando corresponda, y demás normas de derecho privado.



Firmado digitalmente por:  
ANTUNEZ ORELLANO ANGEL ABELARDO  
FIR 31667898 hard  
Motivo: Soy el autor del documento  
Fecha: 20/02/2025 20:55:25-0500



**CLÁUSULA VIGÉSIMA: SOLUCIÓN DE CONTROVERSIAS<sup>26</sup>**

Las controversias que surjan entre las partes durante la ejecución del contrato se resuelven mediante conciliación o arbitraje, según el acuerdo de las partes.

Cualquiera de las partes tiene derecho a iniciar el arbitraje a fin de resolver dichas controversias dentro del plazo de caducidad previsto en la Ley de Contrataciones del Estado y su Reglamento.

Facultativamente, cualquiera de las partes tiene el derecho a solicitar una conciliación dentro del plazo de caducidad correspondiente, según lo señalado en el artículo 224 del Reglamento de la Ley de Contrataciones del Estado, sin perjuicio de recurrir al arbitraje, en caso no se llegue a un acuerdo entre ambas partes o se llegue a un acuerdo parcial. Las controversias sobre nulidad del contrato solo pueden ser sometidas a arbitraje.

El Laudo arbitral emitido es inapelable, definitivo y obligatorio para las partes desde el momento de su notificación, según lo previsto en el numeral 45.21 del artículo 45 de la Ley de Contrataciones del Estado.

**CLÁUSULA VIGÉSIMA PRIMERA: FACULTAD DE ELEVAR A ESCRITURA PÚBLICA**

Cualquiera de las partes puede elevar el presente contrato a Escritura Pública corriendo con todos los gastos que demande esta formalidad.

**CLÁUSULA VIGÉSIMA SEGUNDA: DOMICILIO PARA EFECTOS DE LA EJECUCIÓN CONTRACTUAL**

Las partes declaran el siguiente domicilio para efecto de las notificaciones que se realicen durante la ejecución del presente contrato:

DOMICILIO DE LA ENTIDAD: [.....]

DOMICILIO DEL CONTRATISTA: [CONSIGNAR EL DOMICILIO SEÑALADO POR EL POSTOR GANADOR DE LA BUENA PRO AL PRESENTAR LOS REQUISITOS PARA EL PERFECCIONAMIENTO DEL CONTRATO]

La variación del domicilio aquí declarado de alguna de las partes debe ser comunicada a la otra parte, formalmente y por escrito, con una anticipación no menor de quince (15) días calendario.

De acuerdo con las bases integradas, la oferta y las disposiciones del presente contrato, las partes lo firman por duplicado en señal de conformidad en la ciudad de [.....] al [CONSIGNAR FECHA].

\_\_\_\_\_  
“LA ENTIDAD”

\_\_\_\_\_  
“EL CONTRATISTA”

**Importante**

*Este documento puede firmarse digitalmente si ambas partes cuentan con firma digital, según la Ley N° 27269, Ley de Firmas y Certificados Digitales<sup>27</sup>.*



Firmado digitalmente por:  
ANTUNEZ ORELLANO ANGEL ABELARDO  
FIR 31667898 hard  
Motivo: Soy el autor del documento  
Fecha: 20/02/2025 20:55:25-0500

<sup>26</sup> De acuerdo con el numeral 225.3 del artículo 225 del Reglamento, las partes pueden recurrir al arbitraje ad hoc cuando las controversias deriven de procedimientos de selección cuyo valor referencial sea menor o igual a cinco millones con 00/100 soles (S/ 5 000 000,00).

<sup>27</sup> Para mayor información sobre la normativa de firmas y certificados digitales ingresar a: <https://www.indecopi.gob.pe/web/firmas-digitales/firmar-y-certificados-digitales>

## CAPÍTULO VI CONSTANCIA DE PRESTACIÓN DE EJECUCIÓN DE OBRA

De conformidad con el artículo 169 del Reglamento, se deja expresa constancia de la culminación de la prestación derivada del contrato mencionado en el numeral 3 del presente documento.

<b>1 DATOS DEL DOCUMENTO</b>	Número del documento			
	Fecha de emisión del documento			
<b>2 DATOS DEL CONTRATISTA</b>	Nombre, denominación o razón social			
	RUC			
	EN CASO EL CONTRATISTA SEA UN CONSORCIO, ADEMÁS SE DEBERÁ REGISTRAR LA SIGUIENTE INFORMACIÓN:			
	Nombre o razón social del integrante del consorcio	RUC	%	Descripción de las obligaciones
<b>3 DATOS DEL CONTRATO</b>	Número del contrato			
	Tipo y número del procedimiento de selección			
	Descripción del objeto del contrato			
	Fecha de suscripción del contrato			
	Monto del contrato			
<b>4 DATOS DE LA OBRA</b>	Denominación de la obra			
	Ubicación de la obra (Región, Provincia y Distrito)			
	Nombres y apellidos del Supervisor de la Obra			
	Plazo de ejecución de la obra	Plazo original	días calendario	
		Ampliación(es) de plazo	días calendario	
		Total plazo	días calendario	
		Fecha de culminación de la obra		
		Fecha de recepción de la obra		
		Fecha de liquidación de la obra		
	Monto de la obra	Número de adicionales de obra		
		Monto total de los adicionales		
		Número de deductivos		
		Monto total de los deductivos		
		Monto total de la obra (sólo componente de obra)		

Firmado digitalmente por:  
ANTUNEZ ORELLANO ANGEL ABELARDO  
FIR 31667898 hard  
Motivo: Soy el autor del documento  
Fecha: 20/02/2025 20:55:25-0500

<b>5 APLICACIÓN DE PENALIDADES</b>	Monto de las penalidades por mora				
	Monto de otras penalidades				
	Monto total de las penalidades aplicadas				
<b>6 SOLUCIÓN DE CONTROVERSIAS DEL CONTRATO</b>	Junta de Resolución de Disputas	Si		No	
	Arbitraje	Si		No	
	N° de arbitrajes				
<b>7 DATOS DE LA ENTIDAD</b>	Nombre de la Entidad				
	RUC de la Entidad				
	Nombres y apellidos del funcionario que emite la constancia				
	Cargo que ocupa en la Entidad				
	Teléfono de contacto				
<b>8</b>					
	<b>NOMBRE, FIRMA Y SELLO DEL FUNCIONARIO COMPETENTE</b>				



Firmado digitalmente por:  
ANTUNEZ ORELLANO ANGEL ABELARDO  
FIR 31667898 hard  
Motivo: Soy el autor del documento  
Fecha: 20/02/2025 20:55:25-0500



## ANEXOS



REPÚBLICA  
DEL PERÚ  
Firma Digital

Firmado digitalmente por:  
ANTUNEZ ORELLANO ANGEL ABELARDO  
FIR 31667898 hard  
Motivo: Soy el autor del documento  
Fecha: 20/02/2025 20:55:25-0500

## ANEXO N° 1

### DECLARACIÓN JURADA DE DATOS DEL POSTOR

Señores

**COMITÉ DE SELECCIÓN**

**ADJUDICACIÓN SIMPLIFICADA N° 04-2025-INIA-1**

Presente.-

El que se suscribe, [.....], postor y/o Representante Legal de [CONSIGNAR EN CASO DE SER PERSONA JURÍDICA], identificado con [CONSIGNAR TIPO DE DOCUMENTO DE IDENTIDAD] N° [CONSIGNAR NÚMERO DE DOCUMENTO DE IDENTIDAD], con poder inscrito en la localidad de [CONSIGNAR EN CASO DE SER PERSONA JURÍDICA] en la Ficha N° [CONSIGNAR EN CASO DE SER PERSONA JURÍDICA] Asiento N° [CONSIGNAR EN CASO DE SER PERSONA JURÍDICA], **DECLARO BAJO JURAMENTO** que la siguiente información se sujeta a la verdad:

Nombre, Denominación o Razón Social :			
Domicilio Legal :			
RUC :	Teléfono(s) :		
MYPE <sup>28</sup>		Sí	No
Correo electrónico :			

#### Autorización de notificación por correo electrónico:

Autorizo que se notifiquen al correo electrónico indicado las siguientes actuaciones:

1. Solicitud de reducción de la oferta económica.
2. Solicitud de subsanación de los requisitos para perfeccionar el contrato.
3. Solicitud para presentar los documentos para perfeccionar el contrato, según orden de prelación, de conformidad con lo previsto en el artículo 141 del Reglamento.
4. Respuesta a la solicitud de acceso al expediente de contratación.

Asimismo, me comprometo a remitir la confirmación de recepción, en el plazo máximo de dos (2) días hábiles de recibida la comunicación.

[CONSIGNAR CIUDAD Y FECHA]

.....  
**Firma, Nombres y Apellidos del postor o Representante legal, según corresponda**

#### Importante

*La notificación dirigida a la dirección de correo electrónico consignada se entenderá válidamente efectuada cuando la Entidad reciba acuse de recepción.*



REPÚBLICA  
DEL PERÚ  
Firma Digital

Firmado digitalmente por:  
ANTUNEZ ORELLANO ANGEL ABELARDO  
FIR 31667898 hard  
Motivo: Soy el autor del documento  
Fecha: 20/02/2025 20:55:25-0500

<sup>28</sup> Esta información será verificada por la Entidad en la página web del Ministerio de Trabajo y Promoción del Empleo en la sección consulta de empresas acreditadas en el REMYPE en el link <http://www2.trabajo.gob.pe/servicios-en-linea-2-2/> y se tendrá en consideración, en caso el postor ganador de la buena pro solicite la retención del diez por ciento (10%) del monto del contrato, en calidad de garantía de fiel cumplimiento, según las condiciones previstas en el numeral 149.4 del artículo 149 y numeral 151.3 del artículo 151 del Reglamento. Asimismo, dicha información se tendrá en cuenta en caso de empate, conforme a lo previsto en el artículo 91 del Reglamento.

**Importante**

*Cuando se trate de consorcios, la declaración jurada es la siguiente:*

**ANEXO N° 1**

**DECLARACIÓN JURADA DE DATOS DEL POSTOR**

Señores  
**COMITÉ DE SELECCIÓN**  
**ADJUDICACIÓN SIMPLIFICADA N° 04-2025-INIA-1**  
Presente.-

El que se suscribe, [...], representante común del consorcio [CONSIGNAR EL NOMBRE DEL CONSORCIO], identificado con [CONSIGNAR TIPO DE DOCUMENTO DE IDENTIDAD] N° [CONSIGNAR NÚMERO DE DOCUMENTO DE IDENTIDAD], **DECLARO BAJO JURAMENTO** que la siguiente información se sujeta a la verdad:

Datos del consorciado 1				
Nombre, Denominación o Razón Social :				
Domicilio Legal :				
RUC :	Teléfono(s) :			
MYPE <sup>29</sup>		Sí	No	
Correo electrónico :				

Datos del consorciado 2				
Nombre, Denominación o Razón Social :				
Domicilio Legal :				
RUC :	Teléfono(s) :			
MYPE <sup>30</sup>		Sí	No	
Correo electrónico :				

Datos del consorciado ...				
Nombre, Denominación o Razón Social :				
Domicilio Legal :				
RUC :	Teléfono(s) :			
MYPE <sup>31</sup>		Sí	No	
Correo electrónico :				

**Autorización de notificación por correo electrónico:**

Correo electrónico del consorcio:

Autorizo que se notifiquen al correo electrónico indicado las siguientes actuaciones:

<sup>29</sup> Esta información será verificada por la Entidad en la página web del Ministerio de Trabajo y Promoción del Empleo en la sección consulta de empresas acreditadas en el REMYPE en el link <http://www2.trabajo.gob.pe/servicios-en-linea-2-2/> y se tendrá en consideración, en caso el consorcio ganador de la buena pro solicite la retención del diez por ciento (10%) del monto del contrato, en calidad de garantía de fiel cumplimiento, según las condiciones previstas en el numeral 149.4 del artículo 149 y numeral 151.3 del artículo 151 del Reglamento. Asimismo, dicha información se tendrá en cuenta en caso de empate, conforme a lo previsto en el artículo 91 del Reglamento. Para dichos efectos, todos los integrantes del consorcio deben acreditar la condición de micro o pequeña empresa.

<sup>30</sup> Ibídem.

<sup>31</sup> Ibídem.



REPÚBLICA  
DEL PERÚ  
Firma Digital

Firmado digitalmente por:  
ANTUNEZ ORELLANO ANGEL ABELARDO  
FIR 31667898 hard  
Motivo: Soy el autor del documento  
Fecha: 20/02/2025 20:55:25-0500



1. Solicitud de reducción de la oferta económica.
2. Solicitud de subsanación de los requisitos para perfeccionar el contrato.
3. Solicitud para presentar los documentos para perfeccionar el contrato, según orden de prelación, de conformidad con lo previsto en el artículo 141 del Reglamento.
4. Respuesta a la solicitud de acceso al expediente de contratación.

Asimismo, me comprometo a remitir la confirmación de recepción, en el plazo máximo de dos (2) días hábiles de recibida la comunicación.

[CONSIGNAR CIUDAD Y FECHA]

.....  
**Firma, Nombres y Apellidos del representante  
común del consorcio**

**Importante**

*La notificación dirigida a la dirección de correo electrónico consignada se entenderá válidamente efectuada cuando la Entidad reciba acuse de recepción.*



Firmado digitalmente por:  
ANTUNEZ ORELLANO ANGEL ABELARDO  
FIR 31667898 hard  
Motivo: Soy el autor del documento  
Fecha: 20/02/2025 20:55:25-0500

## ANEXO N° 2

### DECLARACIÓN JURADA (ART. 52 DEL REGLAMENTO DE LA LEY DE CONTRATACIONES DEL ESTADO)

Señores  
**COMITÉ DE SELECCIÓN**  
**ADJUDICACIÓN SIMPLIFICADA N° 04-2025-INIA-1**  
Presente.-

Mediante el presente el suscrito, postor y/o Representante Legal de [CONSIGNAR EN CASO DE SER PERSONA JURÍDICA], declaro bajo juramento:

- i. No haber incurrido y me obligo a no incurrir en actos de corrupción, así como a respetar el principio de integridad.
- ii. No tener impedimento para postular en el procedimiento de selección ni para contratar con el Estado, conforme al artículo 11 de la Ley de Contrataciones del Estado.
- iii. Conocer las sanciones contenidas en la Ley de Contrataciones del Estado y su Reglamento, así como las disposiciones aplicables de la Ley N° 27444, Ley del Procedimiento Administrativo General.
- iv. Participar en el presente proceso de contratación en forma independiente sin mediar consulta, comunicación, acuerdo, arreglo o convenio con ningún proveedor; y, conocer las disposiciones del Decreto Legislativo N° 1034, Decreto Legislativo que aprueba la Ley de Represión de Conductas Anticompetitivas.
- v. Conocer, aceptar y someterme a las bases, condiciones y reglas del procedimiento de selección.
- vi. Ser responsable de la veracidad de los documentos e información que presento en el presente procedimiento de selección.
- vii. Comprometerme a mantener la oferta presentada durante el procedimiento de selección y a perfeccionar el contrato, en caso de resultar favorecido con la buena pro.

[CONSIGNAR CIUDAD Y FECHA]

.....  
**Firma, Nombres y Apellidos del postor o  
Representante legal, según corresponda**

#### Importante

*En el caso de consorcios, cada integrante debe presentar esta declaración jurada, salvo que sea presentada por el representante común del consorcio.*



Firmado digitalmente por:  
ANTUNEZ ORELLANO ANGEL ABELARDO  
FIR 31667898 hard  
Motivo: Soy el autor del documento  
Fecha: 20/02/2025 20:55:25-0500

### ANEXO N° 3

#### DECLARACIÓN JURADA DE CUMPLIMIENTO DEL EXPEDIENTE TÉCNICO

Señores

**COMITÉ DE SELECCIÓN**

**ADJUDICACIÓN SIMPLIFICADA N° 04-2025-INIA-1**

Presente.-

Es grato dirigirme a usted, para hacer de su conocimiento que luego de haber examinado las bases y demás documentos del procedimiento de la referencia y, conociendo todos los alcances y las condiciones detalladas en dichos documentos, el postor que suscribe ofrece la ejecución de la obra **[CONSIGNAR EL OBJETO DE LA CONVOCATORIA]**, de conformidad con el respectivo Expediente Técnico y las demás condiciones que se indican en el numeral 3.1 del Capítulo III de la sección específica de las bases y los documentos del procedimiento.

[CONSIGNAR CIUDAD Y FECHA]

.....  
**Firma, Nombres y Apellidos del postor o  
Representante legal o común, según corresponda**



Firmado digitalmente por:  
ANTUNEZ ORELLANO ANGEL ABELARDO  
FIR 31667898 hard  
Motivo: Soy el autor del documento  
Fecha: 20/02/2025 20:55:25-0500



## ANEXO N° 4

### DECLARACIÓN JURADA DE PLAZO DE EJECUCIÓN DE LA OBRA

Señores

**COMITÉ DE SELECCIÓN**

**ADJUDICACIÓN SIMPLIFICADA N° 04-2025-INIA-1**

Presente.-

Mediante el presente, con pleno conocimiento de las condiciones que se exigen en las bases del procedimiento de la referencia, me comprometo a ejecutar la obra [CONSIGNAR LA DENOMINACIÓN DE LA CONVOCATORIA] en el plazo de [CONSIGNAR EL PLAZO OFERTADO, EL CUAL DEBE SER EXPRESADO EN DÍAS CALENDARIO] días calendario.

[CONSIGNAR CIUDAD Y FECHA]

.....  
**Firma, Nombres y Apellidos del postor o  
Representante legal o común, según corresponda**



Firmado digitalmente por:  
ANTUNEZ ORELLANO ANGEL ABELARDO  
FIR 31667898 hard  
Motivo: Soy el autor del documento  
Fecha: 20/02/2025 20:55:25-0500

**ANEXO N° 5**  
**PROMESA DE CONSORCIO**

**(Sólo para el caso en que un consorcio se presente como postor)**

Señores

**COMITÉ DE SELECCIÓN**

**ADJUDICACIÓN SIMPLIFICADA N° 04-2025-INIA-1**

Presente.-

Los suscritos declaramos expresamente que hemos convenido en forma irrevocable, durante el lapso que dure el procedimiento de selección, para presentar una oferta conjunta a la **ADJUDICACIÓN SIMPLIFICADA N° [CONSIGNAR NOMENCLATURA DEL PROCEDIMIENTO]**.

Asimismo, en caso de obtener la buena pro, nos comprometemos a formalizar el contrato de consorcio, de conformidad con lo establecido por el artículo 140 del Reglamento de la Ley de Contrataciones del Estado, bajo las siguientes condiciones:

a) Integrantes del consorcio

1. [NOMBRE, DENOMINACIÓN O RAZÓN SOCIAL DEL CONSORCIADO 1].

2. [NOMBRE, DENOMINACIÓN O RAZÓN SOCIAL DEL CONSORCIADO 2].

b) Designamos a [CONSIGNAR NOMBRES Y APELLIDOS DEL REPRESENTANTE COMÚN], identificado con [CONSIGNAR TIPO DE DOCUMENTO DE IDENTIDAD] N° [CONSIGNAR NÚMERO DE DOCUMENTO DE IDENTIDAD], como representante común del consorcio para efectos de participar en todos los actos referidos al procedimiento de selección, suscripción y ejecución del contrato correspondiente con [CONSIGNAR NOMBRE DE LA ENTIDAD].

Asimismo, declaramos que el representante común del consorcio no se encuentra impedido, inhabilitado ni suspendido para contratar con el Estado.

c) Fijamos nuestro domicilio legal común en [.....].

d) Las obligaciones que corresponden a cada uno de los integrantes del consorcio son las siguientes:

1. OBLIGACIONES DE [NOMBRE, DENOMINACIÓN O RAZÓN SOCIAL DEL CONSORCIADO 1] [ % ]<sup>32</sup>

[DESCRIBIR LAS OBLIGACIONES DEL CONSORCIADO 1]

2. OBLIGACIONES DE [NOMBRE, DENOMINACIÓN O RAZÓN SOCIAL DEL CONSORCIADO 2] [ % ]<sup>33</sup>

[DESCRIBIR LAS OBLIGACIONES DEL CONSORCIADO 2]

TOTAL, OBLIGACIONES 100%<sup>34</sup>

[CONSIGNAR CIUDAD Y FECHA]

.....  
**Consortiado 1**  
Nombres, apellidos y firma del Consortiado 1  
o de su Representante Legal  
Tipo y N° de Documento de Identidad

.....  
**Consortiado 2**  
Nombres, apellidos y firma del Consortiado 2  
o de su Representante Legal  
Tipo y N° de Documento de Identidad

**Importante**

*De conformidad con el artículo 52 del Reglamento, las firmas de los integrantes del consorcio deben ser legalizadas.*



REPÚBLICA  
DEL PERÚ  
Firma Digital

Firmado digitalmente por:  
ANTUNEZ ORELLANO ANGEL ABELARDO  
FIR 31667898 hard  
Motivo: Soy el autor del documento  
Fecha: 20/02/2025 20:55:25-0500

<sup>32</sup> Consignar únicamente el porcentaje total de las obligaciones, el cual debe ser expresado en número entero, sin decimales.

<sup>33</sup> Consignar únicamente el porcentaje total de las obligaciones, el cual debe ser expresado en número entero, sin decimales.

<sup>34</sup> Este porcentaje corresponde a la sumatoria de los porcentajes de las obligaciones de cada uno de los integrantes del consorcio.

ANEXO N° 6

PRECIO DE LA OFERTA

ÍTEM N° [INDICAR NÚMERO]

Señores  
**COMITÉ DE SELECCIÓN**  
**ADJUDICACIÓN SIMPLIFICADA N° 04-2025-INIA-1**  
Presente.-

Es grato dirigirme a usted, para hacer de su conocimiento que, de acuerdo con las bases, mi oferta es la siguiente:

CONCEPTO	PRECIO TOTAL
<b>TOTAL</b>	

El precio de la oferta [CONSIGNAR LA MONEDA DE LA CONVOCATORIA] incluye todos los tributos, seguros, transporte, inspecciones, pruebas y, de ser el caso, los costos laborales conforme a la legislación vigente, así como cualquier otro concepto que pueda tener incidencia sobre el costo de la obra a ejecutar; excepto la de aquellos postores que gocen de alguna exoneración legal, no incluirán en el precio de su oferta los tributos respectivos.

[CONSIGNAR CIUDAD Y FECHA]

.....  
**Firma, Nombres y Apellidos del postor o**  
**Representante legal o común, según corresponda**

**Importante**

- El postor debe adjuntar el desagregado de partidas que sustenta su oferta, tal como se muestra de manera referencial en el siguiente ejemplo:*



REPÚBLICA  
DEL PERÚ  
Firma Digital

Firmado digitalmente por:  
ANTUNEZ ORELLANO ANGEL ABELARDO  
FIR 31667898 hard  
Motivo: Soy el autor del documento  
Fecha: 20/02/2025 20:55:25-0500

N° ITEM	PARTIDA	UNIDAD	METRADO	PU	SUB TOTAL

1	Total costo directo (A)	
2	Gastos generales	
2.1	Gastos fijos	
2.2	Gastos variables	
	Total gastos generales (B)	
3	Utilidad (C)	
	SUBTOTAL (A+B+C)	
4	IGV <sup>35</sup>	

<sup>35</sup> Para el cálculo del IGV, aplica el redondeo previsto en la Resolución de Superintendencia SUNAT N° 025-2000/SUNAT o norma que la reemplace. En ese sentido, el porcentaje se calcula considerando dos (2) decimales. Para efectos del redondeo i) Si el primer decimal siguiente es inferior a cinco (5), el valor permanecerá igual, suprimiéndose los decimales posteriores y ii) Si el primer decimal siguiente es igual o superior a cinco (5), el valor será incrementado en un centésimo.



5	Monto total de la oferta	
---	--------------------------	--

- *En caso que el postor reduzca su oferta, según lo previsto en el artículo 68 del Reglamento, debe presentar nuevamente este Anexo.*
- *El postor que goce de alguna exoneración legal, debe indicar que su oferta no incluye el tributo materia de la exoneración, debiendo incluir el siguiente texto:  
"Mi oferta no incluye [CONSIGNAR EL TRIBUTO MATERIA DE LA EXONERACIÓN]".*
- *De ser el caso, el análisis de precios unitarios y el detalle de los gastos generales fijos y variables no se presentan en la oferta, sino para el perfeccionamiento del contrato.*

#### Importante para la Entidad



REPÚBLICA  
DEL PERÚ  
Firma Digital

Firmado digitalmente por:  
ANTUNEZ ORELLANO ANGEL ABELARDO  
FIR 31667898 hard  
Motivo: Soy el autor del documento  
Fecha: 20/02/2025 20:55:25-0500

### Importante para la Entidad

*Si durante la fase de actos preparatorios, las Entidades advierten que es posible la participación de proveedores que gozan del beneficio de la exoneración del IGV prevista en la Ley N° 27037, Ley de Promoción de la Inversión en la Amazonía, incluir el siguiente anexo:*

*Esta nota deberá ser eliminada una vez culminada la elaboración de las bases.*

## ANEXO N° 7

### DECLARACIÓN JURADA DE CUMPLIMIENTO DE CONDICIONES PARA LA APLICACIÓN DE LA EXONERACIÓN DEL IGV

Señores  
**COMITÉ DE SELECCIÓN**  
**ADJUDICACIÓN SIMPLIFICADA N° 04-2025-INIA-1**  
Presente.-

Mediante el presente el suscrito, postor y/o Representante Legal de [CONSIGNAR EN CASO DE SER PERSONA JURÍDICA], declaro bajo juramento que gozo del beneficio de la exoneración del IGV previsto en la Ley N° 27037, Ley de Promoción de la Inversión en la Amazonía, dado que cumplo con las condiciones siguientes:

- 1.- Que el domicilio fiscal de la empresa<sup>36</sup> se encuentra ubicada en la Amazonía y coincide con el lugar establecido como sede central (donde tiene su administración y lleva su contabilidad);
- 2.- Que la empresa se encuentra inscrita en las Oficinas Registrales de la Amazonía (exigible en caso de personas jurídicas);
- 3.- Que, al menos el setenta por ciento (70%) de los activos fijos de la empresa se encuentran en la Amazonía; y
- 4.- Que la empresa no ejecuta obras fuera de la Amazonía.

[CONSIGNAR CIUDAD Y FECHA]



Firmado digitalmente por:  
ANTUNEZ ORELLANO ANGEL ABELARDO  
FIR 31667898 hard  
Motivo: Soy el autor del documento  
Fecha: 20/02/2025 20:55:25-0500

.....  
**Firma, Nombres y Apellidos del postor o Representante legal, según corresponda**

### Importante

*Cuando se trate de consorcios, esta declaración jurada será presentada por cada uno de los integrantes del consorcio, salvo que se trate de consorcios con contabilidad independiente, en cuyo caso debe ser suscrita por el representante común, debiendo indicar su condición de consorcio con contabilidad independiente y el número de RUC del consorcio.*

<sup>36</sup> En el artículo 1 del "Reglamento de las Disposiciones Tributarias contenidas en la Ley de Promoción de la Inversión en la Amazonía" se define como "empresa" a las "Personas naturales, sociedades conyugales, sucesiones indivisas y personas consideradas jurídicas por la Ley del Impuesto a la Renta, generadoras de rentas de tercera categoría, ubicadas en la Amazonía. Las sociedades conyugales son aquellas que ejerzan la opción prevista en el Artículo 16 de la Ley del Impuesto a la Renta."

**Importante para la Entidad**

*En el caso de contratación de obras que se ejecuten fuera de las provincias de Lima y Callao, cuyo valor referencial del procedimiento de selección o de algún ítem no supere los novecientos mil Soles (S/. 900,000.00) debe considerarse el siguiente anexo:*

*Esta nota deberá ser eliminada una vez culminada la elaboración de las bases.*

**ANEXO N° 8**

**SOLICITUD DE BONIFICACIÓN DEL DIEZ POR CIENTO (10%) POR OBRAS EJECUTADAS FUERA DE LA PROVINCIA DE LIMA Y CALLAO  
(DE SER EL CASO, SOLO PRESENTAR ESTA SOLICITUD EN EL ÍTEM [INCLUIR EN CASO CORRESPONDA, EN PROCEDIMIENTOS POR RELACIÓN DE ÍTEMS, CONSIGNANDO EL N° DEL ÍTEM O ÍTEMS CUYO VALOR REFERENCIAL NO SUPERA LOS NOVECIENTOS MIL SOLES (S/ 900,000.00)])**

Señores

**COMITÉ DE SELECCIÓN**

**ADJUDICACIÓN SIMPLIFICADA N° 04-2025-INIA-1**

Presente.-

Mediante el presente el suscrito, postor y/o Representante Legal de [CONSIGNAR EN CASO DE SER PERSONA JURIDICA], solicito la asignación de la bonificación del diez por ciento (10%) sobre el puntaje total en [CONSIGNAR EL ÍTEM O ÍTEMS, SEGÚN CORRESPONDA, EN LOS QUE SE SOLICITA LA BONIFICACIÓN] debido a que el domicilio de mi representada se encuentra ubicado en la provincia o provincia colindante donde se ejecuta la obra.

[CONSIGNAR CIUDAD Y FECHA]

.....  
**Firma, Nombres y Apellidos del postor o Representante legal, según corresponda**

**Importante**

- *Para asignar la bonificación, el órgano encargado de las contrataciones o comité de selección, según corresponda, verifica el domicilio consignado por el postor en el Registro Nacional de Proveedores (RNP).*
- *Para que el postor pueda acceder a la bonificación, debe cumplir con las condiciones establecidas en el literal f) del artículo 50 del Reglamento.*



Firmado digitalmente por:  
ANTUNEZ ORELLANO ANGEL ABELARDO  
FIR 31667898 hard  
Motivo: Soy el autor del documento  
Fecha: 20/02/2025 20:55:25-0500

**Importante**

*Cuando se trate de consorcios, la declaración jurada es la siguiente:*

**ANEXO N° 8**

**SOLICITUD DE BONIFICACIÓN DEL DIEZ POR CIENTO (10%) POR OBRAS EJECUTADAS FUERA DE LA PROVINCIA DE LIMA Y CALLAO  
(DE SER EL CASO, SOLO PRESENTAR ESTA SOLICITUD EN EL ÍTEM [INCLUIR EN CASO CORRESPONDA, EN PROCEDIMIENTOS POR RELACIÓN DE ÍTEMS, CONSIGNANDO EL N° DEL ÍTEM O ÍTEMS CUYO VALOR REFERENCIAL NO SUPERA LOS NOVECIENTOS MIL SOLES (S/ 900,000.00)])**

Señores  
**COMITÉ DE SELECCIÓN**  
**ADJUDICACIÓN SIMPLIFICADA N° 04-2025-INIA-1**  
Presente.-

Mediante el presente el que se suscribe, [.....], representante común del consorcio [CONSIGNAR EL NOMBRE DEL CONSORCIO], solicito la asignación de la bonificación del diez por ciento (10%) sobre el puntaje total en [CONSIGNAR EL ÍTEM O ÍTEMS, SEGÚN CORRESPONDA, EN LOS QUE SE SOLICITA LA BONIFICACIÓN] debido a que los domicilios de todos los integrantes del consorcio se encuentran ubicados en la provincia o provincias colindantes donde se ejecuta la obra.

[CONSIGNAR CIUDAD Y FECHA]

.....  
**Firma, Nombres y Apellidos del representante  
común del consorcio**

**Importante**

- *Para asignar la bonificación, el órgano encargado de las contrataciones o comité de selección, según corresponda, verifica el domicilio consignado de los integrantes del consorcio, en el Registro Nacional de Proveedores (RNP).*
- *Para que un consorcio pueda acceder a la bonificación, cada uno de sus integrantes debe cumplir con las condiciones establecidas en el literal f) del artículo 50 del Reglamento.*



REPÚBLICA  
DEL PERÚ  
Firma Digital

Firmado digitalmente por:  
ANTUNEZ ORELLANO ANGEL ABELARDO  
FIR 31667898 hard  
Motivo: Soy el autor del documento  
Fecha: 20/02/2025 20:55:25-0500



## ANEXO N° 9

### DECLARACIÓN JURADA (NUMERAL 49.4 DEL ARTÍCULO 49 DEL REGLAMENTO)

Señores  
**COMITÉ DE SELECCIÓN**  
**ADJUDICACIÓN SIMPLIFICADA N° 04-2025-INIA-1**  
Presente.-

Mediante el presente el suscrito, postor y/o Representante Legal de [CONSIGNAR EN CASO DE SER PERSONA JURÍDICA], declaro que la experiencia que acredito de la empresa [CONSIGNAR LA DENOMINACIÓN DE LA PERSONA JURÍDICA] como consecuencia de una reorganización societaria, no se encuentra en el supuesto establecido en el numeral 49.4 del artículo 49 del Reglamento.

[CONSIGNAR CIUDAD Y FECHA]

.....  
**Firma, Nombres y Apellidos del postor o  
Representante legal, según corresponda**

#### Importante

*A efectos de cautelar la veracidad de esta declaración, el postor puede verificar la información de la Relación de Proveedores Sancionados por el Tribunal de Contrataciones del Estado con Sanción Vigente en <http://portal.osce.gob.pe/rnp/content/relación-de-proveedores-sancionados>.*

*También le asiste dicha facultad al órgano encargado de las contrataciones o al órgano de la Entidad al que se le haya asignado la función de verificación de la oferta presentada por el postor ganador de la buena pro.*



Firmado digitalmente por:  
ANTUNEZ ORELLANO ANGEL ABELARDO  
FIR 31667898 hard  
Motivo: Soy el autor del documento  
Fecha: 20/02/2025 20:55:25-0500

## ANEXO N° 10

### EXPERIENCIA DEL POSTOR EN LA ESPECIALIDAD

Señores  
**COMITÉ DE SELECCIÓN**  
**ADJUDICACIÓN SIMPLIFICADA N° 04-2025-INIA-1**  
Presente.-

Mediante el presente, el suscrito detalla lo siguiente como EXPERIENCIA EN OBRAS SIMILARES:

N°	CLIENTE	OBJETO DEL CONTRATO	N° CONTRATO	FECHA DEL CONTRATO <sup>37</sup>	FECHA DE RECEPCIÓN DE LA OBRA	EXPERIENCIA PROVENIENTE <sup>38</sup> DE:	MONEDA	IMPORTE <sup>39</sup>	TIPO DE CAMBIO VENTA <sup>40</sup>	MONTO FACTURADO ACUMULADO <sup>41</sup>
1										
2										
3										
4										
5										

<sup>37</sup> Se refiere a la fecha de suscripción del contrato.

<sup>38</sup> Si el titular de la experiencia no es el postor, consignar si dicha experiencia corresponde a la matriz en caso que el postor sea sucursal, o fue transmitida por reorganización societaria, debiendo acompañar la documentación sustentatoria correspondiente. Al respecto, según la Opinión N° 216-2017/DTN “Considerando que la sociedad matriz y la sucursal constituyen la misma persona jurídica, la sucursal puede acreditar como suya la experiencia de su matriz”. Del mismo modo, según lo previsto en la Opinión N° 010-2013/DTN, “... en una operación de reorganización societaria que comprende tanto una fusión como una escisión, la sociedad resultante podrá acreditar como suya la experiencia de la sociedad incorporada o absorbida, que se extingue producto de la fusión; asimismo, si en virtud de la escisión se transfiere un bloque patrimonial consistente en una línea de negocio completa, la sociedad resultante podrá acreditar como suya la experiencia de la sociedad escindida, correspondiente a la línea de negocio transmitida. De esta manera, la sociedad resultante podrá emplear la experiencia transmitida, como consecuencia de la reorganización societaria antes descrita, en los futuros procesos de selección en los que participe”.

<sup>39</sup> Se refiere al monto del contrato ejecutado incluido adicionales y reducciones, de ser el caso.

<sup>40</sup> El tipo de cambio venta debe corresponder al publicado por la SBS correspondiente a la fecha de suscripción del contrato.

<sup>41</sup> Consignar en la moneda establecida para el valor referencial.



Firmado digitalmente por:  
ANTUNEZ ORELLANO ANGEL ABELARDO  
FIR 31667898 hard  
Motivo: Soy el autor del documento  
Fecha: 20/02/2025 20:55:25-0500

Nº	CLIENTE	OBJETO DEL CONTRATO	N° CONTRATO	FECHA DEL CONTRATO <sup>37</sup>	FECHA DE RECEPCIÓN DE LA OBRA	EXPERIENCIA PROVENIENTE <sup>38</sup> DE:	MONEDA	IMPORTE <sup>39</sup>	TIPO DE CAMBIO VENTA <sup>40</sup>	MONTO FACTURADO ACUMULADO <sup>41</sup>
6										
7										
8										
9										
10										
TOTAL										

[CONSIGNAR CIUDAD Y FECHA]

.....  
Firma, Nombres y Apellidos del postor o  
Representante legal o común, según corresponda



Firmado digitalmente por:  
ANTUNEZ ORELLANO ANGEL ABELARDO  
FIR 31667898 hard  
Motivo: Soy el autor del documento  
Fecha: 20/02/2025 20:55:25-0500

## ANEXO N° 11

### SOLICITUD DE BONIFICACIÓN DEL CINCO POR CIENTO (5%) POR TENER LA CONDICIÓN DE MICRO Y PEQUEÑA EMPRESA

Señores  
**COMITÉ DE SELECCIÓN**  
**ADJUDICACIÓN SIMPLIFICADA N° 04-2025-INIA-1**  
Presente.-

Mediante el presente el suscrito, postor y/o Representante legal de [CONSIGNAR EN CASO DE SER PERSONA JURÍDICA], solicito la asignación de la bonificación del cinco por ciento (5%) sobre el puntaje total obtenido, debido a que mi representada cuenta con la condición de micro y pequeña empresa.

[CONSIGNAR CIUDAD Y FECHA]

.....  
**Firma, Nombres y Apellidos del postor o  
Representante legal o común, según corresponda**

#### Importante

- Para asignar la bonificación, el órgano encargado de las contrataciones o comité de selección, según corresponda, verifica la página web del Ministerio de Trabajo y Promoción del Empleo en la sección consulta de empresas acreditadas en el REMYPE en el link <http://www2.trabajo.gob.pe/servicios-en-linea-2-2/>.
- Para que un consorcio pueda acceder a la bonificación, cada uno de sus integrantes debe cumplir con la condición de micro y pequeña empresa.



Firmado digitalmente por:  
ANTUNEZ ORELLANO ANGEL ABELARDO  
FIR 31667898 hard  
Motivo: Soy el autor del documento  
Fecha: 20/02/2025 20:55:25-0500



ANEXO N° 12

**AUTORIZACIÓN DE NOTIFICACIÓN DE LA DECISIÓN DE LA ENTIDAD SOBRE LA  
SOLICITUD DE AMPLIACIÓN DE PLAZO MEDIANTE MEDIOS ELECTRÓNICOS DE  
COMUNICACIÓN**

**(DOCUMENTO A PRESENTAR EN EL PERFECCIONAMIENTO DEL CONTRATO)**

Señores

**COMITÉ DE SELECCIÓN**

**ADJUDICACIÓN SIMPLIFICADA N° 04-2025-INIA-1**

Presente.-

El que se suscribe, [.....], postor adjudicado y/o Representante Legal de [CONSIGNAR EN CASO DE SER PERSONA JURÍDICA], identificado con [CONSIGNAR TIPO DE DOCUMENTO DE IDENTIDAD] N° [CONSIGNAR NÚMERO DE DOCUMENTO DE IDENTIDAD], autorizo que durante la ejecución del contrato se me notifique al correo electrónico [INDICAR EL CORREO ELECTRÓNICO] lo siguiente:

✓ Notificación de la decisión de la Entidad respecto a la solicitud de ampliación de plazo.

[CONSIGNAR CIUDAD Y FECHA]

.....  
**Firma, Nombres y Apellidos del postor o  
Representante legal o común, según  
corresponda**

**Importante**

*La notificación de la decisión de la Entidad respecto a la solicitud de ampliación de plazo se efectúa por medios electrónicos de comunicación, siempre que se cuente con la autorización correspondiente y sea posible obtener un acuse de recibo a través del mecanismo utilizado.*