



Municipalidad Distrital de Sayán  
Comité de Selección

"AÑO DEL BICENTENARIO, DE LA CONSOLIDACIÓN DE NUESTRA INDEPENDENCIA, Y  
DE LA CONMEMORACIÓN DE LAS HEROICAS BATALLAS DE JUNÍN Y AYACUCHO"

**INFORME N° 002-2024-MDS/A.S. N° 003-2024-MDS/CS**

**A :** LIC. MARCELA CRUZ AMASIFUEN CARDENAS  
SEGUNDO MIEMBRO TITULAR

**DE :** ING. ALFREDO MACARIO SAENZ PUMARRUMI  
PRESIDENTE DEL COMITÉ DE SELECCION

**ASUNTO :** ABSOLUCIÓN DE CONSULTAS Y OBSERVACIONES

**REFERENCIA :** a) CARTA N° 002-2024-MCAC/A.S. N° 003-2024-MDS/CS

**FECHA :** Sayán, 24 de julio del 2024

Mediante el presente me dirijo a Usted para saludarlo cordialmente, y en relación a la referencia, remitirle la absolución de consultas y observaciones del procedimiento de selección de la referencia a), las mismas que se absolvieron a fin de continuar con el trámite correspondiente para la integración de las bases.

- Adjunto Anexo N° 02: Formato de pliego de absolución de consultas y observaciones.

Es todo por cuanto informo a Usted, para los fines que estime conveniente y atención.

Atentamente,

**ING. ALFREDO MACARIO SAENZ PUMARRUMI**  
**PRESIDENTE DEL COMITÉ DE SELECCION**

Cc. Archivo

Anexo N° 2

Formato de pliego de absolución de consultas y observaciones

ADJUDICACION SIMPLIFICADA N° 003-2024-MDS/CS-1

EJECUCIÓN DE LA OBRA: "REPARACIÓN DE LOSA DEPORTIVA EN EL (LA) LOSA DEPORTIVA TIWINZA EN LA LOCALIDAD TIWINZA, DISTRITO SAYAN, PROVINCIA HUAYRA, DEPARTAMENTO LIMA" CON CUI N° 2608347

N° de orden	Asignación de los recursos			Participante		Consultas y observaciones		Absolución de las consultas y observaciones		Firma de acuerdo que se incorporará en las Bases a integrarse, de conformidad
	Subsector	Modalidad	Tipología	Participante	Consultas y observaciones	Artículo y numeral que se refiere (en el caso de observaciones)	Artículo y numeral que se refiere (en el caso de observaciones)	Artículo y numeral que se refiere (en el caso de observaciones)	Artículo y numeral que se refiere (en el caso de observaciones)	
1	General	-	-	MEGACON CONTRATISTAS GENERALES SAC	Se solicita al comité de selección confirmar si el objeto de la convocatoria es el siguiente: [REPARACIÓN DE LOSA DEPORTIVA EN EL (LA) LOSA DEPORTIVA TIWINZA EN LA LOCALIDAD TIWINZA, DISTRITO SAYAN, PROVINCIA HUAYRA, DEPARTAMENTO LIMA, CON CUI N° 2608347]			EL NOMBRE ES: EJECUCIÓN DE LA OBRA: "REPARACIÓN DE LOSA DEPORTIVA EN EL (LA) LOSA DEPORTIVA TIWINZA EN LA LOCALIDAD TIWINZA, DISTRITO SAYAN, PROVINCIA HUAYRA, DEPARTAMENTO LIMA" CON CUI N° 2608347		
2	General	-	-	MEGACON CONTRATISTAS GENERALES SAC	Se solicita al comité de selección suprimir el texto ITEM N° [INDICAR NUMERO] del ítem del ANEXO N° puesto que este no se relaciona por tenerlo			EL PRESENTE PROCEDIMIENTO ES ITEM UNICO POR EL CUAL SE HA INDICADO EN LAS BASES		
3	General	-	-	MEGACON CONTRATISTAS GENERALES SAC	Se solicita al comité de selección ampliar la experiencia de la especialidad del postor reformulando de la siguiente manera: Se considera obra similar a: Construcción y/o renovación y/o reconstrucción y/o mejoramiento y/o creación de servicios deportivos y/o recreativos y/o ampliación de infraestructura deportiva y/o complejos deportivos y/o mala olímpica y/o instalación de cerco metálico y/o estructuras metálicas y coberturas para usos deportivos.			No se acoge su observación al indicar recreativas es para parques por lo cual difiere de Losa Deportiva por consiguiente para acreditar la experiencia se debe considerar obra similar a lo siguiente: Construcción y/o renovación y/o reconstrucción y/o mejoramiento y/o creación de servicios deportivos y/o ampliación de infraestructura deportiva y/o complejos deportivos y/o mala olímpica y/o instalación de cerco metálico y/o estructuras metálicas y coberturas para usos deportivos.		
4	General	-	-	MEGACON CONTRATISTAS GENERALES SAC	Se solicita al comité de selección aclarar el monto de COSTO DIRECTO, puesto que en el PRESUPUESTO al monto de S/ 210,468.28			Que de acuerdo a su consulta se ha modificado el desgasto de gastos generales el cual el COSTO DIRECTO es S/ 210,468.28, acuerdo al presupuesto de la obra.		
5	General	-	-	MEGACON CONTRATISTAS GENERALES SAC	Se solicita al comité de selección aclarar el porcentaje de GASTOS GENERALES, puesto que en el PRESUPUESTO y en el TDR indica que es 10% del CD, pero en el DESAGREGADO DE GASTOS GENERALES indica que es el 10.35% del CD.			Que de acuerdo a su consulta se ha modificado el desgasto de gastos generales el cual el COSTO DIRECTO el valor porcentual es 10%, acuerdo al presupuesto de la obra.		
6	Específico	1	1	BCJ CONSTRUCTORES S.A.C.	Se solicita a la Comisión de Selección, CONFIRMAR si será necesario indicar en el Anexo N° 06 (Precio de la oferta) el mes del Valor Referencial. A su vez se le solicita ser claro en la absolución de consulta, para así no inducir en errores a los postores, dado que según Resolución N° 2525-2023-TCE-S3 consignar las fechas de cálculo de las ofertas no son una exigencia en la presentación de ofertas según el marco normativo de la RLCE.			Se aclara que ello no es una exigencia en el presente procedimiento de selección.		
7	Específico	1	1	BCJ CONSTRUCTORES S.A.C.	Se solicita a la Comisión de Selección, CONFIRMAR si será necesario indicar en el Anexo N° 06 (Precio de la oferta) LA INCIDENCIA PORCENTUAL (VARIABLE, FIJO) Y UTILIDAD. A su vez se le solicita ser claro en la absolución de consulta, para así no inducir en errores a los postores, dado que según Resolución N° 2525-2023-TCE-S3 consignar INCIDENCIA PORCENTUAL EN las ofertas no son una exigencia en la presentación de ofertas según el marco normativo de la RLCE.			se aclara que en ningún extremo de las bases se solicita el porcentaje en los gastos generales tanto fijo y variable y tampoco en la utilidad.		
8	Específico	1	1	BCJ CONSTRUCTORES S.A.C.	Se le solicita al comité de selección CONFIRMAR si para el presente procedimiento se deben de mantener los % consignados en el expediente técnico para los GASTOS GENERALES Y LA UTILIDAD o si estos pueden ser modificados a voluntad del postor			Que de acuerdo al artículo 26 en el numeral 26.2 Tratándose de ejecución o consultoría de obras, la Entidad rechaza las ofertas que se encuentran por debajo del noventa por ciento (90%) del valor referencial o que excedan este en más del diez por ciento (10%). En este último caso, las propuestas que excedan el valor referencial en menos del 10% serán rechazadas si no resulta posible el incremento de la disponibilidad presupuestal. Son los únicos límites a considerar.		
9	Específico	1	1	BCJ CONSTRUCTORES S.A.C.	SE SOLICITA AL COMITÉ DE SELECCIÓN PUBLICAR EL PRESUPUESTO EN ARCHIVO EDITABLE (EXCEL) PARA FACILITAR LA ELABORACIÓN DE LA PROPUESTA ECONOMICA EN ARAS DE CUMPLIR CON LOS PRINCIPIOS DE COMPETENCIA Y TRANSPARENCIA QUE RIGEN LA LEY DE CONTRATACIONES			De acuerdo a su solicitud se publica en PDF en presupuesto de obra legible.		
10	Específico	1	1	BCJ CONSTRUCTORES S.A.C.	SE CONSULTA SI SE SOLICITARAN DOCUMENTOS ADICIONALES PARA LA ADMISION DE LA OFERTA, (DE SER POSITIVA LA RESPUESTA CUALES SERIAN ESTOS DOCUMENTOS ADICIONALES QUE TENDRIAN QUE PRESENTAR EL POSTOR PARA QUE LE ADMITAN SU OFERTA?) QUE NO ESTEN CONTEMPLADOS EN LAS BASES ESTANDAR APROBADAS POR DIRECTIVA 001-2019-OSCE/CD, PORQUE ALGUNAS ENTIDADES (COMITES DE SELECCIÓN) MAL INTENCIONADAMENTE SOLICITAN DECLARACIONES JURADAS ILEGALES U OTROS DOCUMENTOS ADICIONALES PARA LA ADMISION DE LAS OFERTAS DE LOS POSTORES COMO SON: DECLARACION JURADA DE REPARACION DE DAÑOS A TERCEROS, DECLARACION JURADA DE NO ESTAR INHABILITADOS PARA CONTRATAR CON EL ESTADO, DECLARACION JURADA DE CONSERVACION AMBIENTAL, ETC., HECHO QUE VULNERA LA NORMATIVA ACTUAL... LAS BASES SON CLARAS EN ADVERTIR QUE PARA LA ADMISION DE LA OFERTA SOLO DEBEN SOLICITARSE LOS ANEXOS ESTANDARIZADOS EN LAS BASES, de ser afirmativa dicha exigencia sería contraria a las bases estandarizadas y marco normativo de contratación pública Asimismo, advertimos que la Resolución del Tribunal de Contrataciones N° 3539-2023-TCE-S5 de fecha 4 de setiembre de 2023 establece claramente que solicitar declaraciones juradas ocultas en los términos de referencia generan un evidente Vicio de nulidad.			Se aclara su observación en el cual en ningún extremo de las bases se ha solicitado algún documento adicional solo se solicita lo que indica las bases estándar.		



MUNICIPALIDAD DISTRITAL DE SAYAN  
Ing. ALBERTO CARLOS SANCHEZ PUMARRUM  
GERENTE DE OBRAS PUBLICAS E INFRAESTRUCTURA

11	Específico	1	1	Observación	BCJ CONSTRUCTORES S.A.C.	De conformidad con el art. 16 de la Ley y el art. 8 del Reglamento, así como la directiva N° 001-2019-OSCE/CD, que la definición de obras similares es responsabilidad de la Entidad establecida la definición, considerando por obra similar a aquella obra de naturaleza semejante a la que se requiere contratar, entendiéndose por semejante a aquello parecido y no igual, de manera que su definición se deberá tener en cuenta a aquellos trabajos parecidos o de naturaleza semejante que propiamente la mayor participación de postores. De tal modo, poder fomentar la mayor participación de postores en un trato igualitario, imparcial y transparente, de acuerdo con lo establecido en el Art. 2° de la Ley de Contrataciones del Estado, Sobre el particular, del artículo 16° del TUO de la Ley 30225 en concordancia con el artículo 29 del reglamento, se establece que: Las especificaciones Técnicas, los Términos de Referencia o el Expediente Técnico, que integran el requerimiento, contienen la descripción objetiva y precisa de las características y/o requisitos funcionales relevantes para cumplir la finalidad pública de la contratación. Al respecto del artículo 49 del reglamento de la ley de contrataciones del estado, ha detallado que los criterios de calificación, tienen por finalidad determinar si los postores cuentan con la capacidad necesaria para ejecutar el contrato, del ítem c) de este mismo artículo se desprende que uno de los requisitos de calificación es la experiencia en la especialidad, el cual como se ha mencionado determina que el postor contará con la capacidad necesaria para afrontar la envergadura del contrato, en esa línea atendiendo a la naturaleza de la obra, SE SOLITA, CONSIDERAR COMO OBRA SIMILAR A: Creación y/o Construcción de PLAZUELA Y/O PLAZAS Y/O SERVICIO DEPORTIVO Y/O RECREATIVO Y/O BOULEVARD Y/O SERVICIOS ADMINISTRATIVOS En aras de dar cumplimiento al ítem a) y b) del Art. 2 de la Ley de Contrataciones del Estado, principios que rigen las contrataciones".	No se acoge su observación en el cual la plazuela y/o recreativo y/o boulevard y/o servicios administrativos no son de ámbito deportivo como indica los términos de referencia se considera como obra similar a lo siguiente: Construcción y/o renovación y/o reconstrucción y/o mejoramiento y/o creación de servicios deportivos y/o ampliación de infraestructura deportiva y/o complejos deportivos y/o malla olímpica y/o instalación de cerco metálico y/o estructuras metálicas y/o coberturas para losas deportivas.
12	Específico	-	-	Observación	CONSTRUCTORA D.O NUEVA VISION E & L S.A.C.	Se solicita al comité de selección adjuntar en la etapa de Integración de las Bases el presupuesto de ejecución de obra, en archivo editable (Excel o en su defecto PDF- sin escanear) dado que, el presupuesto está publicado en el expediente técnico escaneado, lo cual no es legible y también dificulta para el cálculo, elaboración de la oferta económica. Por ejemplo en el ítem 01.05.01.01 no se distingue en los metros si es un 6 o un 8, así como ello hay partes ilegibles.	De acuerdo a su solicitud se publica en PDF en presupuesto de obra legible.
13	Específico	-	-	Consulta	CONSTRUCTORA D.O NUEVA VISION E & L S.A.C.	Con lo que refiere la transparencia y publicidad que rigen las contrataciones, sírvase confirmar que los errores tipográficos, serán considerados subsanables y no serán causal de no admisión y/o descalificación de la oferta, tal como lo señala la OPINION 067-2018-DTIN, el cual conlleva que puedan ser objeto de subsanación en la oferta económica, las faltas ortográficas o errores de dactilación.	Solo son subsanable lo que indica el artículo 60 del Reglamento de la Ley de Contrataciones del Estado.
14	Específico	-	-	Consulta	CONSTRUCTORA D.O NUEVA VISION E & L S.A.C.	Se le solicita al comité de selección CONFIRMAR si para el presente procedimiento se deben de mantener los % consignados en el expediente técnico para los GASTOS GENERALES Y LA UTILIDAD o si estos pueden ser modificados a voluntad del postor.	Que de acuerdo al artículo 28 en el numeral 28.2 Tratándose de ejecución o consultoría de obras, la Entidad rechaza las ofertas que se encuentran por debajo del noventa por ciento (90%) del valor referencial o que excedan este en más del diez por ciento (10%). En este último caso, las propuestas que excedan el valor referencial en menos del 10% serán rechazadas si no resulta posible el incremento de la disponibilidad presupuestal". Son los únicos límites a considerar.
15	Específico	-	-	Consulta	CONSTRUCTORA D.O NUEVA VISION E & L S.A.C.	Se solicita al comité confirmar si los contratos con denominación de "servicio" de Creación de Lusa deportiva, complejos deportivos serán admitidos	Solo serán admitidos los contratos de Ejecución de Obra como requiere el presente procedimiento de selección.

Se puede agregar o eliminar filas, según sea necesario.  
No puede agregarse ni eliminarse columnas ni modificar el encabezado de las mismas.



MUNICIPALIDAD DISTRITAL DE SAN JUAN  
Ing. ALFREDO M. CARO SANCHEZ PUJARRUM  
GERENTE DE DESARROLLO URBANO, RURAL  
E INFRAESTRUCTURA

## ACTA DE ABSOLUCIÓN DE CONSULTAS Y OBSERVACIONES



Sayán, 24 de julio del 2024

**ADJUDICACION SIMPLIFICADA N° 003-2024-MDS/CS-1** cuyo objeto de contratación es la **EJECUCIÓN DE LA OBRA: "REPARACIÓN DE LOSA DEPORTIVA: EN EL (LA) LOSA DEPORTIVA TIWINZA EN LA LOCALIDAD TIWINZA, DISTRITO SAYÁN, PROVINCIA HUAURA, DEPARTAMENTO LIMA" CON CUI N° 2608347**

En, Sayan, a los 24 días del mes de julio del año 2024, en el local de la Oficina de Abastecimiento de la Municipalidad Distrital de Sayan, a las 15:00 horas, el Comité de Selección designado mediante Memorándum N° 2257-2024-OGAF/MDS, encargado de la preparación, conducción y realización del procedimiento de selección de la **ADJUDICACION SIMPLIFICADA N° 003-2024-MDS/CS-1** cuyo objeto de contratación es la **EJECUCIÓN DE LA OBRA: "REPARACIÓN DE LOSA DEPORTIVA: EN EL (LA) LOSA DEPORTIVA TIWINZA EN LA LOCALIDAD TIWINZA, DISTRITO SAYÁN, PROVINCIA HUAURA, DEPARTAMENTO LIMA" CON CUI N° 2608347**, a fin de realizar la **ABSOLUCION DE CONSULTAS Y OBSERVACIONES** para la **INTEGRACION DE LAS BASES**, que de acuerdo al **INFORME N° 002-2024-MDS/A.S. N° 003-2024-MDS/CS**, remitido por el **PRESIDENTE DEL COMITÉ DE SELECCIÓN** en calidad de área usuaria remite la absolucón de consultas y observaciones para poder continuar con la **INTEGRACION DE LAS BASES**, el cual debe ser modificado en la plataforma del SEACE.

Seguidamente, se procedió a la lectura de la presente acta, los miembros presentes procedieron a suscribirla en señal de conformidad; y no teniendo nada más que tratar, se levantó la reunión siendo las 15:40 horas del mismo día.

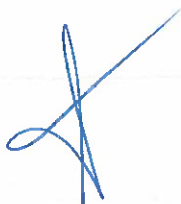
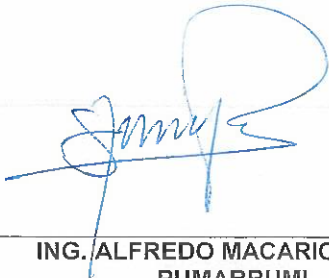
Atentamente,

		
LIC. MARCELA CRUZ AMASIFUEN CARDENAS	ING. ALFREDO MACARIO SAENZ PUMARRUMI	ING. JAIME GERARDO CHACON IZQUIERDO
Segundo Miembro	Presidente	Primer Miembro



# BASES ESTÁNDAR DE ADJUDICACIÓN SIMPLIFICADA PARA LA CONTRATACIÓN DE LA EJECUCIÓN DE OBRAS

*Aprobado mediante Directiva N°001-2019-OSCE/CD*



SUB DIRECCIÓN DE NORMATIVIDAD – DIRECCIÓN TÉCNICO NORMATIVA  
ORGANISMO SUPERVISOR DE LAS CONTRATACIONES DEL ESTADO - OSCE

*[Handwritten signature]*

# **SIMBOLOGÍA UTILIZADA:**

Nº	Símbolo	Descripción
1	[ABC] / [.....]	La información solicitada dentro de los corchetes sombreados debe ser completada por la Entidad durante la elaboración de las bases.
2	[ABC] / [.....]	Es una indicación, o información que deberá ser completada por la Entidad con posterioridad al otorgamiento de la buena pro para el caso específico de la elaboración de la PROFORMA DEL CONTRATO; o por los proveedores, en el caso de los ANEXOS de la oferta.
3	<div>Importante</div> <div>• Abc</div>	Se refiere a consideraciones importantes a tener en cuenta por el órgano encargado de las contrataciones o comité de selección, según corresponda, y por los proveedores.
4	<div>Advertencia</div> <div>• Abc</div>	Se refiere a advertencias a tener en cuenta por el órgano encargado de las contrataciones o comité de selección, según corresponda, y por los proveedores.
5	<div>Importante para la Entidad</div> <div>• Xyz</div>	Se refiere a consideraciones importantes a tener en cuenta por el órgano encargado de las contrataciones o comité de selección, según corresponda, y deben ser eliminadas una vez culminada la elaboración de las bases.

## **CARACTERÍSTICAS DEL DOCUMENTO:**

Las bases estándar deben ser elaboradas en formato WORD, y deben tener las siguientes características:

Nº	Características	Parámetros
1	Márgenes	Superior : 2.5 cm      Inferior: 2.5 cm Izquierda: 2.5 cm      Derecha: 2.5 cm
2	Fuente	Arial
3	Estilo de Fuente	Normal: Para el contenido en general Cursiva: Para el encabezado y pie de página Para las Consideraciones importantes (Ítem 3 del cuadro anterior)
4	Color de Fuente	Automático: Para el contenido en general Azul : Para las Consideraciones importantes (Ítem 3 del cuadro anterior)
5	Tamaño de Letra	16 : Para las dos primeras hojas de las Secciones General y Específica 11 : Para el nombre de los Capítulos. 10 : Para el cuerpo del documento en general 9 : Para el encabezado y pie de página Para el contenido de los cuadros, pudiendo variar, según la necesidad 8 : Para las Notas al pie
6	Alineación	Justificada: Para el contenido en general y notas al pie. Centrada : Para la primera página, los títulos de las Secciones y nombres de los Capítulos)
7	Interlineado	Sencillo
8	Espaciado	Anterior : 0 Posterior : 0
9	Subrayado	Para los nombres de las Secciones y para resaltar o hacer hincapié en algún concepto

## **INSTRUCCIONES DE USO:**

- Una vez registrada la información solicitada dentro de los corchetes sombreados en gris, el texto deberá quedar en letra tamaño 10, con estilo normal, sin formato de negrita y sin sombrear.
- La nota **IMPORTANTE** no puede ser modificada ni eliminada en la Sección General. En el caso de la Sección Específica debe seguirse la instrucción que se indica en dicha nota.

Elaboradas en enero de 2019  
Modificadas en marzo 2019, junio 2019, diciembre 2019, julio 2020, julio y diciembre de 2021, setiembre y octubre 2022

## BASES INTEGRADAS



### BASES ESTÁNDAR DE ADJUDICACIÓN SIMPLIFICADA PARA LA CONTRATACIÓN DE LA EJECUCIÓN DE OBRAS<sup>1</sup>

#### ADJUDICACIÓN SIMPLIFICADA N° [003-2024-MDS/CS]

[PRIMERA CONVOCATORIA]

#### CONTRATACIÓN DE LA EJECUCIÓN DE LA OBRA [“REPARACIÓN DE LOSA DEPORTIVA; EN EL (LA) LOSA DEPORTIVA TIWINZA EN LA LOCALIDAD TIWINZA, DISTRITO SAYÁN, PROVINCIA HUAURA, DEPARTAMENTO LIMA” CON CUI N° 2608347]

<sup>1</sup> Estas bases se utilizarán para la contratación de la ejecución de obras. Para tal efecto, se deberá tener en cuenta la siguiente definición:

**Obra:** Construcción, reconstrucción, rehabilitación, remodelación, mejoramiento, demolición, renovación, ampliación y habilitación de bienes inmuebles, tales como edificaciones, estructuras, excavaciones, perforaciones, carreteras, puentes, entre otros, que requieren dirección técnica, expediente técnico, mano de obra, materiales y/o equipos.

## DEBER DE COLABORACIÓN

La Entidad y todo proveedor que se someta a las presentes Bases, sea como participante, postor y/o contratista, deben conducir su actuación conforme a los principios previstos en la Ley de Contrataciones del Estado.

En este contexto, se encuentran obligados a prestar su colaboración al OSCE y a la Secretaría Técnica de la Comisión de Defensa de la Libre Competencia del INDECOPI, en todo momento según corresponda a sus competencias, a fin de comunicar presuntos casos de fraude, colusión y corrupción por parte de los funcionarios y servidores de la Entidad, así como los proveedores y demás actores que participan en el proceso de contratación.

De igual forma, deben poner en conocimiento del OSCE y a la Secretaría Técnica de la Comisión de Defensa de la Libre Competencia del INDECOPI los indicios de conductas anticompetitivas que se presenten durante el proceso de contratación, en los términos del Decreto Legislativo N° 1034, "Ley de Represión de Conductas Anticompetitivas", o norma que la sustituya, así como las demás normas de la materia.

La Entidad y todo proveedor que se someta a las presentes Bases, sea como participante, postor y/o contratista del proceso de contratación deben permitir al OSCE o a la Secretaría Técnica de la Comisión de Defensa de la Libre Competencia del INDECOPI el acceso a la información referida a las contrataciones del Estado que sea requerida, prestar testimonio o absolución de posiciones que se requieran, entre otras formas de colaboración.

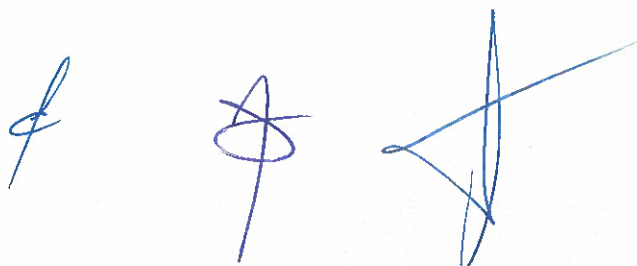



## **SECCIÓN GENERAL**

### **DISPOSICIONES COMUNES DEL PROCEDIMIENTO DE SELECCIÓN**

(ESTA SECCIÓN NO DEBE SER MODIFICADA EN NINGÚN EXTREMO, BAJO SANCIÓN DE NULIDAD)

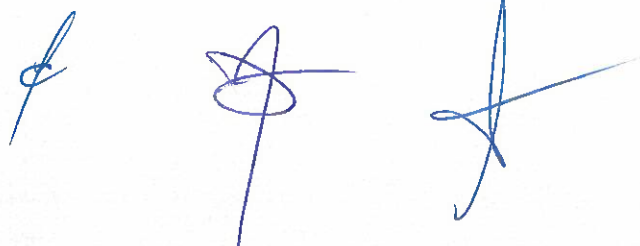
Three handwritten signatures in blue ink, arranged horizontally. The first signature is on the left, the second is in the middle, and the third is on the right. Each signature is a stylized, cursive-like mark.

## CAPÍTULO I ETAPAS DEL PROCEDIMIENTO DE SELECCIÓN

### 1.1. REFERENCIAS

Quando en el presente documento se mencione la palabra Ley, se entiende que se está haciendo referencia a la Ley N° 30225, Ley de Contrataciones del Estado, y cuando se mencione la palabra Reglamento, se entiende que se está haciendo referencia al Reglamento de la Ley de Contrataciones del Estado aprobado por Decreto Supremo N° 344-2018-EF.

Las referidas normas incluyen sus respectivas modificaciones, de ser el caso.

### 1.2. CONVOCATORIA

Se realiza a través de su publicación en el SEACE de conformidad con lo señalado en el artículo 54 del Reglamento, en la fecha señalada en el calendario del procedimiento de selección, debiendo adjuntar las bases.

### 1.3. REGISTRO DE PARTICIPANTES

El registro de participantes se realiza conforme al artículo 55 del Reglamento. En el caso de un consorcio, basta que se registre uno (1) de sus integrantes.

#### Importante

- Para registrarse como participante en un procedimiento de selección convocado por las Entidades del Estado Peruano, es necesario que los proveedores cuenten con inscripción vigente y estar habilitados ante el Registro Nacional de Proveedores (RNP) que administra el Organismo Supervisor de las Contrataciones del Estado (OSCE). Para obtener mayor información, se puede ingresar a la siguiente dirección electrónica: [www.mp.gob.pe](http://www.mp.gob.pe).
- Los proveedores que deseen registrar su participación deben ingresar al SEACE utilizando su Certificado SEACE (usuario y contraseña). Asimismo, deben observar las instrucciones señaladas en el documento de orientación "Guía para el registro de participantes electrónico" publicado en <https://www2.seace.gob.pe/>.
- En caso los proveedores no cuenten con inscripción vigente en el RNP y/o se encuentren inhabilitados o suspendidos para ser participantes, postores y/o contratistas, el SEACE restringirá su registro, quedando a potestad de estos intentar nuevamente registrar su participación en el procedimiento de selección en cualquier otro momento, dentro del plazo establecido para dicha etapa, siempre que haya obtenido la vigencia de su inscripción o quedado sin efecto la sanción que le impuso el Tribunal de Contrataciones del Estado.

### 1.4. FORMULACIÓN DE CONSULTAS Y OBSERVACIONES A LAS BASES

La formulación de consultas y observaciones a las bases se efectúa de conformidad con lo establecido en los numerales 72.1 y 72.2 del artículo 72 del Reglamento, así como el literal a) del artículo 89 del Reglamento.

#### Importante

No pueden formularse consultas ni observaciones respecto del contenido de una ficha de homologación aprobada. Las consultas y observaciones que se formulen sobre el particular, se tienen como no presentadas.

### 1.5. ABSOLUCIÓN DE CONSULTAS, OBSERVACIONES E INTEGRACIÓN DE BASES

La absolución de consultas, observaciones e integración de las bases se realizan conforme a las disposiciones previstas en el numeral 72.4 y el literal a) del artículo 89 del Reglamento.

#### Importante

- *No se absolverán consultas y observaciones a las bases que se presenten en forma física.*
- *Cuando exista divergencia entre lo indicado en el pliego de absolución de consultas y observaciones y la integración de bases, prevalece lo absuelto en el referido pliego; sin perjuicio, del deslinde de responsabilidades correspondiente.*

### 1.6. FORMA DE PRESENTACIÓN DE OFERTAS

Las ofertas se presentan conforme lo establecido en el artículo 59 y en el artículo 90 del Reglamento.

Las declaraciones juradas, formatos o formularios previstos en las bases que conforman la oferta deben estar debidamente firmados por el postor (firma manuscrita o digital, según la Ley N° 27269, Ley de Firmas y Certificados Digitales<sup>2</sup>). Los demás documentos deben ser visados por el postor. En el caso de persona jurídica, por su representante legal, apoderado o mandatario designado para dicho fin y, en el caso de persona natural, por este o su apoderado. No se acepta el pegado de la imagen de una firma o visto. Las ofertas se presentan foliadas.

#### Importante

- *Los formularios electrónicos que se encuentran en el SEACE y que los proveedores deben llenar para presentar sus ofertas, tienen carácter de declaración jurada.*
- *En caso la información contenida en los documentos escaneados que conforman la oferta no coincida con lo declarado a través del SEACE, prevalece la información declarada en los documentos escaneados.*
- *No se tomarán en cuenta las ofertas que se presenten en físico a la Entidad.*

### 1.7. PRESENTACIÓN Y APERTURA DE OFERTAS

El participante presentará su oferta de manera electrónica a través del SEACE, desde las 00:01 horas hasta las 23:59 horas del día establecido para el efecto en el cronograma del procedimiento; adjuntando el archivo digitalizado que contenga los documentos que conforman la oferta de acuerdo a lo requerido en las bases.

El participante debe verificar antes de su envío, bajo su responsabilidad, que el archivo pueda ser descargado y su contenido sea legible.

#### Importante

*Los integrantes de un consorcio no pueden presentar ofertas individuales ni conformar más de un consorcio en un procedimiento de selección, o en un determinado ítem cuando se trate de procedimientos de selección según relación de ítems.*

En la apertura electrónica de la oferta, el órgano encargado de las contrataciones o comité de selección, según corresponda, verifica la presentación de lo exigido en la sección específica de

<sup>2</sup> Para mayor información sobre la normativa de firmas y certificados digitales ingresar a: <https://www.indecopi.gob.pe/web/firmas-digitales/firmar-y-certificados-digitales>

las bases de conformidad con el numeral 73.2 del artículo 73 del Reglamento. De no cumplir con lo requerido, la oferta se considera no admitida.

Asimismo, el órgano encargado de las contrataciones o comité de selección, según corresponda, declara no admitidas las ofertas que se encuentran por debajo del noventa por ciento (90%) del valor referencial o que excedan en más del diez por ciento (10%) del valor referencial.

### 1.8. EVALUACIÓN DE LAS OFERTAS

La evaluación consiste en la aplicación de los factores de evaluación previstos en el Capítulo IV de la sección específica de las bases a las ofertas admitidas, con el objeto de determinar la oferta con el mejor puntaje y el orden de prelación de las ofertas.

Para determinar la oferta con el mejor puntaje, se toma en cuenta lo indicado en el numeral 74.2 del artículo 74 del Reglamento.

En el supuesto de que dos (2) o más ofertas empaten, la determinación del orden de prelación de las ofertas empatadas se efectúa siguiendo estrictamente el orden establecido en el numeral 91.1 del artículo 91 del Reglamento.

El desempate mediante sorteo se realiza de manera electrónica a través del SEACE.

#### Importante

*En el caso de contratación de obras que se ejecuten fuera de la provincia de Lima y Callao, cuyo valor referencial no supere los novecientos mil Soles (S/ 900,000.00), a solicitud del postor se asigna una bonificación equivalente al diez por ciento (10%) sobre el puntaje total obtenido por los postores con domicilio en la provincia donde se ejecuta la obra, o en las provincias colindantes, sean o no pertenecientes al mismo departamento o región. El domicilio es el consignado en la constancia de inscripción ante el RNP<sup>3</sup>. Lo mismo aplica en el caso de procedimientos de selección por relación de ítems, cuando algún ítem no supera el monto señalado anteriormente.*

### 1.9. CALIFICACIÓN DE OFERTAS

Luego de culminada la evaluación, el órgano encargado de las contrataciones o comité de selección, según corresponda califica a los postores que obtuvieron el primer, segundo, tercer y cuarto lugar, según el orden de prelación, verificando que cumplan con los requisitos de calificación detallados en el numeral 3.2 del Capítulo III de la sección específica de las bases. La oferta del postor que no cumpla con los requisitos de calificación es descalificada.

Si alguno de los cuatro (4) postores no cumple con los requisitos de calificación, se aplica lo establecido en los numerales 75.2 y 75.3 del artículo 75 del Reglamento.

### 1.10. SUBSANACIÓN DE LAS OFERTAS

La subsanación de las ofertas se sujeta a lo establecido en el artículo 60 del Reglamento. La corrección aritmética a la que hace referencia el numeral 60.4 de dicho artículo procede para la ejecución de obras a suma alzada.

El plazo que se otorgue para la subsanación no puede ser inferior a un (1) día hábil.

La solicitud de subsanación se realiza de manera electrónica a través del SEACE y será remitida al correo electrónico consignado por el postor al momento de realizar su inscripción en el RNP, siendo su responsabilidad el permanente seguimiento de las notificaciones a dicho

<sup>3</sup> La constancia de inscripción electrónica se visualizará en el portal web del Registro Nacional de Proveedores: [www.rnp.gob.pe](http://www.rnp.gob.pe)



correo. La notificación de la solicitud se entiende efectuada el día de su envío al correo electrónico.

La presentación de las subsanaciones se realiza a través del SEACE. No se tomará en cuenta la subsanación que se presente en físico a la Entidad.

#### 1.11. RECHAZO DE LAS OFERTAS

Previo al otorgamiento de la buena pro, el comité de selección revisa las ofertas económicas que cumplen los requisitos de calificación, de conformidad con lo establecido para el rechazo de ofertas, previsto en el artículo 68 del Reglamento, de ser el caso.

De rechazarse alguna de las ofertas calificadas, el órgano encargado de las contrataciones o comité de selección, según corresponda, revisa el cumplimiento de los requisitos de calificación de los postores que siguen en el orden de prelación, en caso las hubiere.

#### 1.12. OTORGAMIENTO DE LA BUENA PRO

Definida la oferta ganadora, el órgano encargado de las contrataciones o comité de selección, según corresponda, otorga la buena pro, mediante su publicación en el SEACE, incluyendo el cuadro comparativo y las actas debidamente motivadas de los resultados de la admisión, no admisión, evaluación, calificación, descalificación, rechazo y el otorgamiento de la buena pro.

#### 1.13. CONSENTIMIENTO DE LA BUENA PRO

Cuando se hayan presentado dos (2) o más ofertas, el consentimiento de la buena pro se produce a los cinco (5) días hábiles siguientes de la notificación de su otorgamiento, sin que los postores hayan ejercido el derecho de interponer el recurso de apelación.

En caso que se haya presentado una sola oferta, el consentimiento de la buena pro se produce el mismo día de la notificación de su otorgamiento.

El consentimiento del otorgamiento de la buena pro se publica en el SEACE al día hábil siguiente de producido.

##### Importante

*Una vez consentido el otorgamiento de la buena pro, el órgano encargado de las contrataciones o el órgano de la Entidad al que se haya asignado tal función realiza la verificación de la oferta presentada por el postor ganador de la buena pro conforme lo establecido en el numeral 64.6 del artículo 64 del Reglamento.*



## CAPÍTULO II SOLUCIÓN DE CONTROVERSIAS DURANTE EL PROCEDIMIENTO DE SELECCIÓN

### 2.1. RECURSO DE APELACIÓN

A través del recurso de apelación se pueden impugnar los actos dictados durante el desarrollo del procedimiento de selección hasta antes del perfeccionamiento del contrato.

El recurso de apelación se presenta ante la Entidad convocante, y es conocido y resuelto por su Titular, cuando el valor referencial sea igual o menor a cincuenta (50) UIT. Cuando el valor referencial sea mayor a dicho monto, el recurso de apelación se presenta ante y es resuelto por el Tribunal de Contrataciones del Estado.

En los procedimientos de selección según relación de ítems, el valor referencial total del procedimiento determina ante quién se presenta el recurso de apelación.

Los actos que declaren la nulidad de oficio, la cancelación del procedimiento de selección y otros actos emitidos por el Titular de la Entidad que afecten la continuidad de este, se impugnan ante el Tribunal de Contrataciones del Estado.

#### Importante

- Una vez otorgada la buena pro, el órgano encargado de las contrataciones o comité de selección, según corresponda, está en la obligación de permitir el acceso de los participantes y postores al expediente de contratación, salvo la información calificada como secreta, confidencial o reservada por la normativa de la materia, a más tardar dentro del día siguiente de haberse solicitado por escrito.

*Luego de otorgada la buena pro no se da a conocer las ofertas cuyos requisitos de calificación no fueron analizados y revisados por el órgano encargado de las contrataciones o comité de selección, según corresponda.*

- A efectos de recoger la información de su interés, los postores pueden valerse de distintos medios, tales como: (i) la lectura y/o toma de apuntes, (ii) la captura y almacenamiento de imágenes, e incluso (iii) pueden solicitar copia de la documentación obrante en el expediente, siendo que, en este último caso, la Entidad deberá entregar dicha documentación en el menor tiempo posible, previo pago por tal concepto.
- El recurso de apelación se presenta ante la Mesa de Partes del Tribunal o ante las oficinas desconcentradas del OSCE o en la Unidad de Trámite Documentario de la Entidad, según corresponda.

### 2.2. PLAZOS DE INTERPOSICIÓN DEL RECURSO DE APELACIÓN

La apelación contra el otorgamiento de la buena pro o contra los actos dictados con anterioridad a ella se interpone dentro de los cinco (5) días hábiles siguientes de haberse notificado el otorgamiento de la buena pro.

La apelación contra los actos dictados con posterioridad al otorgamiento de la buena pro, contra la declaración de nulidad, cancelación y declaratoria de desierto del procedimiento, se interpone dentro de los cinco (5) días hábiles siguientes de haberse tomado conocimiento del acto que se desea impugnar.



### CAPÍTULO III DEL CONTRATO

#### 3.1. PERFECCIONAMIENTO DEL CONTRATO

Los plazos y el procedimiento para perfeccionar el contrato se realiza conforme a lo indicado en el artículo 141 del Reglamento.

Para perfeccionar el contrato, el postor ganador de la buena pro debe presentar los documentos señalados en los artículos 139 y 175 del Reglamento, así como los previstos en la sección específica de las bases.

#### 3.2. GARANTÍAS

Las garantías que deben otorgar los postores y/o contratistas, según corresponda, son las de fiel cumplimiento del contrato y por los adelantos.

##### 3.2.1. GARANTÍA DE FIEL CUMPLIMIENTO

Como requisito indispensable para perfeccionar el contrato, el postor ganador debe entregar a la Entidad la garantía de fiel cumplimiento del mismo por una suma equivalente al diez por ciento (10%) del monto del contrato original. Esta se mantiene vigente hasta el consentimiento de la liquidación final.

###### Importante

*En los contratos de ejecución de obras que celebren las Entidades con las micro y pequeñas empresas, estas últimas pueden otorgar como garantía de fiel cumplimiento el diez por ciento (10%) del monto del contrato original, porcentaje que es retenido por la Entidad durante la primera mitad del número total de pagos a realizarse, de forma prorrateada en cada pago, con cargo a ser devuelto a la finalización del mismo, conforme lo establece el artículo 149 del Reglamento, siempre que:*

- a) El procedimiento de selección original del cual derive el contrato a suscribirse sea una Adjudicación Simplificada.
- b) El plazo de ejecución de la obra sea igual o mayor a sesenta (60) días calendario; y,
- c) El pago a favor del contratista considere, al menos, dos (2) valorizaciones periódicas, en función del avance de obra.

##### 3.2.2. GARANTÍA DE FIEL CUMPLIMIENTO POR PRESTACIONES ACCESORIAS

En las contrataciones que conllevan la ejecución de prestaciones accesorias, tales como mantenimiento, reparación o actividades afines, se otorga una garantía adicional por una suma equivalente al diez por ciento (10%) del monto del contrato de la prestación accesorio, la misma que debe ser renovada periódicamente hasta el cumplimiento total de las obligaciones garantizadas.

##### 3.2.3. GARANTÍA POR ADELANTO

En caso se haya previsto en la sección específica de las bases la entrega de adelantos, el contratista debe presentar una garantía emitida por idéntico monto conforme a lo estipulado en el artículo 153 del Reglamento.

#### 3.3. REQUISITOS DE LAS GARANTÍAS

Las garantías que se presenten deben ser incondicionales, solidarias, irrevocables y de

realización automática en el país, al solo requerimiento de la Entidad. Asimismo, deben ser emitidas por empresas que se encuentren bajo la supervisión directa de la Superintendencia de Banca, Seguros y Administradoras Privadas de Fondos de Pensiones, y que cuenten con clasificación de riesgo B o superior. Asimismo, deben estar autorizadas para emitir garantías; o estar consideradas en la última lista de bancos extranjeros de primera categoría que periódicamente publica el Banco Central de Reserva del Perú.

#### Importante

*Corresponde a la Entidad verificar que las garantías presentadas por el postor ganador de la buena pro y/o contratista cumplan con los requisitos y condiciones necesarios para su aceptación y eventual ejecución; sin perjuicio de la determinación de las responsabilidades funcionales que correspondan.*

#### Advertencia

*Los funcionarios de las Entidades no deben aceptar garantías emitidas bajo condiciones distintas a las establecidas en el presente numeral, debiendo tener en cuenta lo siguiente:*

- 1. La clasificadora de riesgo que asigna la clasificación a la empresa que emite la garantía debe encontrarse listada en el portal web de la SBS (<http://www.sbs.gob.pe/sistema-financiero/clasificadoras-de-riesgo>).*
- 2. Se debe identificar en la página web de la clasificadora de riesgo respectiva, cuál es la clasificación vigente de la empresa que emite la garantía, considerando la vigencia a la fecha de emisión de la garantía.*
- 3. Para fines de lo establecido en el artículo 148 del Reglamento, la clasificación de riesgo B, incluye las clasificaciones B+ y B.*
- 4. Si la empresa que otorga la garantía cuenta con más de una clasificación de riesgo emitida por distintas empresas listadas en el portal web de la SBS, bastará que en una de ellas cumpla con la clasificación mínima establecida en el Reglamento.*

*En caso exista alguna duda sobre la clasificación de riesgo asignada a la empresa emisora de la garantía, se deberá consultar a la clasificadora de riesgos respectiva.*

*De otro lado, además de cumplir con el requisito referido a la clasificación de riesgo, a efectos de verificar si la empresa emisora se encuentra autorizada por la SBS para emitir garantías, debe revisarse el portal web de dicha Entidad (<http://www.sbs.gob.pe/sistema-financiero/relacion-de-empresas-que-se-encuentran-autorizadas-a-emitir-cartas-fianza>).*

*Los funcionarios competentes deben verificar la autenticidad de la garantía a través de los mecanismos establecidos (consulta web, teléfono u otros) por la empresa emisora.*

### 3.4. EJECUCIÓN DE GARANTÍAS

La Entidad puede solicitar la ejecución de las garantías conforme a los supuestos contemplados en el artículo 155 del Reglamento.

### 3.5. ADELANTOS

La Entidad puede establecer la entrega de adelantos directos y adelantos para materiales e insumos, y en el caso de contratos bajo la modalidad llave en mano, para equipamiento y mobiliario, de conformidad con el artículo 180 del Reglamento, siempre que ello haya sido previsto en la sección específica de las bases.

### 3.6. VALORIZACIONES

Las valorizaciones son la cuantificación económica de un avance físico en la ejecución de la obra, realizada en un período determinado, tienen el carácter de pagos a cuenta y son elaboradas



el último día de cada período previsto en la sección específica de las bases, por el inspector o supervisor, según corresponda y el contratista.

En caso se haya suscrito contrato con un consorcio, el pago de las valorizaciones se realizará a quien se indique en el contrato de consorcio.

#### **Advertencia**

*En caso de retraso en los pagos a cuenta o pago final por parte de la Entidad, salvo que se deba a caso fortuito o fuerza mayor, esta reconoce al contratista los intereses legales correspondientes, de conformidad con el artículo 39 de la Ley y los artículos 1244, 1245 y 1246 del Código Civil, debiendo repetir contra los responsables de la demora injustificada.*

### **3.7. REAJUSTES**

Los reajustes se calculan conforme lo indicado en el numeral 38.3 del artículo 38 y el artículo 195 del Reglamento.

#### **Importante**

*Tanto la elaboración como la aplicación de las fórmulas polinómicas se sujetan a lo dispuesto en el Decreto Supremo N° 011-79-VC y sus modificatorias, ampliatorias y complementarias.*

### **3.8. PENALIDADES**

#### **3.8.1. PENALIDAD POR MORA EN LA EJECUCIÓN DE LA PRESTACIÓN**

En caso de retraso injustificado del contratista en la ejecución de las prestaciones objeto del contrato, la Entidad le aplica automáticamente una penalidad por mora por cada día de atraso, de conformidad con el artículo 162 del Reglamento.

#### **3.8.2. OTRAS PENALIDADES**

La Entidad puede establecer penalidades distintas a la mencionada en el numeral precedente, según lo previsto en el artículo 163 del Reglamento y lo indicado en la sección específica de las bases.

Estos dos tipos de penalidades se calculan en forma independiente y pueden alcanzar cada una un monto máximo equivalente al diez por ciento (10%) del monto del contrato vigente, o de ser el caso, del ítem que debió ejecutarse.

### **3.9. INCUMPLIMIENTO DEL CONTRATO**

Las causales para la resolución del contrato, serán aplicadas de conformidad con el artículo 36 de la Ley y 164 del Reglamento.

### **3.10. DISPOSICIONES FINALES**

Todos los demás aspectos del presente procedimiento no contemplados en las bases se regirán supletoriamente por la Ley y su Reglamento, así como por las disposiciones legales vigentes.

## **SECCIÓN ESPECÍFICA**

### **CONDICIONES ESPECIALES DEL PROCEDIMIENTO DE SELECCIÓN**

(EN ESTA SECCIÓN LA ENTIDAD DEBERÁ COMPLETAR LA INFORMACIÓN EXIGIDA, DE ACUERDO A LAS INSTRUCCIONES INDICADAS)



## CAPÍTULO I GENERALIDADES

### 1.1. ENTIDAD CONVOCANTE

Nombre : MUNICIPALIDAD DISTRITAL DE SAYAN  
RUC N° : 20188920498  
Domicilio legal : CAL. PLAZA DE ARMAS SUR MZA. 17 LOTE. 1 (MISMA PLAZA DE ARMAS), SAYAN – HUAURA – SAYAN  
Teléfono: : 237-1004  
Correo electrónico: : logistica2@sayan.gob.pe

### 1.2. OBJETO DE LA CONVOCATORIA

El presente procedimiento de selección tiene por objeto la contratación de la ejecución de la obra **["REPARACIÓN DE LOSA DEPORTIVA: EN EL (LA) LOSA DEPORTIVA TIWINZA EN LA LOCALIDAD TIWINZA, DISTRITO SAYÁN, PROVINCIA HUAURA, DEPARTAMENTO LIMA" CON CUI N° 2608347]**.

### 1.3. VALOR REFERENCIAL<sup>4</sup>

El valor referencial asciende a **[S/ 293,056.03 (Doscientos noventa y tres mil cincuenta y seis con 03/100 soles)]**, incluidos los impuestos de Ley y cualquier otro concepto que incida en el costo total de la ejecución de la obra. El valor referencial ha sido calculado al mes de **[MARZO 2024]**.

Valor Referencial (VR)	Límites <sup>5</sup>	
	Inferior	Superior
S/ 293,056.03 (Doscientos noventa y tres mil cincuenta y seis con 03/100 soles)	S/ 263,750.43 (Doscientos sesenta y tres mil setecientos cincuenta con 43/100 soles)	S/ 322,361.63 (Trescientos veintidós mil trescientos sesenta y uno con 63/100 soles)

#### Importante

- El precio de las ofertas no puede exceder los límites del valor referencial de conformidad con el numeral 28.2 del artículo 28 de la Ley.

### 1.4. EXPEDIENTE DE CONTRATACIÓN

Documento y fecha de aprobación del expediente de contratación : [MEMORANDUM N° 2233-2024-OGAF/MDS fecha:

<sup>4</sup> El monto del valor referencial indicado en esta sección de las bases no debe diferir del monto del valor referencial consignado en la ficha del procedimiento en el SEACE. No obstante, de existir contradicción entre estos montos, primará el monto del valor referencial indicado en las bases aprobadas.

<sup>5</sup> De acuerdo a lo señalado en el artículo 48 del Reglamento, estos límites se calculan considerando dos (2) decimales. Para ello, si el límite inferior tiene más de dos (2) decimales, se aumenta en un dígito el valor del segundo decimal; en el caso del límite superior, se considera el valor del segundo decimal sin efectuar el redondeo.

15.07.2024]

Documento y fecha de aprobación del expediente técnico : [R.G. N° 024-2024-GDURI-MDS fecha:16.05.2024]  
Documento y fecha de actualización del expediente técnico, de corresponder : [NO CORRESPONDE]  
Tipo y número del procedimiento de selección que se convocó para la elaboración del expediente técnico, de corresponder : [MENOR A 8UIT]

#### 1.5. FUENTE DE FINANCIAMIENTO

[CANON Y SOBRECANON, REGALIAS, RENTA DE ADUANAS Y PARTICIPACIONES]

##### Importante

*La fuente de financiamiento debe corresponder a aquella prevista en la Ley de Equilibrio Financiero del Presupuesto del Sector Público del año fiscal en el cual se convoca el procedimiento de selección.*

#### 1.6. SISTEMA DE CONTRATACIÓN

El presente procedimiento se rige por el sistema de **[SUMA ALZADA]**, de acuerdo con lo establecido en el expediente de contratación respectivo.

#### 1.7. MODALIDAD DE EJECUCIÓN

[NO APLICA]

#### 1.8. ALCANCES DEL REQUERIMIENTO

El alcance de la ejecución de la obra está definido en el Capítulo III de la presente sección de las bases.

#### 1.9. PLAZO DE EJECUCIÓN DE LA OBRA

El plazo de ejecución de la obra materia de la presente convocatoria, es de **[30] días calendario**, en concordancia con lo establecido en el expediente de contratación y en el expediente técnico de obra.

#### 1.10. COSTO DE REPRODUCCIÓN Y ENTREGA DE BASES Y DEL EXPEDIENTE TÉCNICO DE LA OBRA

Los participantes registrados tienen el derecho a recabar las bases y el expediente técnico de la obra en versión impresa o digital, según su elección, para cuyo efecto deben:

Pagar en : [Caja de la Municipalidad Distrital de Sayan, sito en Plaza de Armas S/N – Sayan]  
Recoger en : [Oficina de Abastecimiento de la Municipalidad Distrital de Sayan, sito en Plaza de Armas S/N – Sayan]  
Costo de bases : Impresa: S/ [5.00 (Cinco con 00/100 soles)]  
Costo del expediente : Impreso: S/ [120.00 (Ciento veinte con 00/100 soles)]



técnico

Digital: S/ [20.00 (Veinte con 00/100 soles)]

Las bases y el expediente técnico se entregan inmediatamente después de realizado el pago correspondiente. Excepcionalmente, el expediente técnico en versión impresa puede ser entregado dentro del plazo máximo de un (1) día hábil de efectuado el pago.

#### Importante

- La Entidad debe entregar una constancia o formulario de cargos en donde consta que el participante recibió el expediente técnico completo. Dicha constancia o formulario debe incluir un índice del contenido del expediente técnico y número de folios correspondientes.
- El costo de entrega del ejemplar de las bases y del expediente técnico, no puede exceder el costo de su reproducción.

#### Advertencia

Las Entidades deben cautelar bajo responsabilidad que la versión impresa y digital del expediente técnico correspondan a la versión original del expediente técnico aprobado.

### 1.11. ACCESO VIRTUAL AL EXPEDIENTE TÉCNICO DE LA OBRA

El expediente técnico de la obra en versión digital se encuentra publicado en el SEACE, obligatoriamente, desde la fecha de la convocatoria del presente procedimiento de selección.

### 1.12. BASE LEGAL

- Reglamento Nacional de Edificaciones y sus modificatorias.
- La Ley Orgánica de Municipalidades Ley N° 27972.
- Reglamento de metrados vigente.
- Decreto Legislativo N° 1252, Decreto Legislativo que crea el Sistema Nacional de Programación Multianual y Gestión de Inversiones y deroga la Ley N° 27293, Ley del Sistema Nacional de Inversión Pública y modificatoria.
- Reglamento del Decreto Legislativo N° 1252, Decreto Legislativo que crea el Sistema Nacional de Programación Multianual y Gestión de Inversiones y deroga la Ley N° 27293, Ley del Sistema Nacional de Inversión Pública, aprobado por Decreto Supremo N° 027-2017-EF y modificatorias.
- Directiva N° 002-2017-EF/63.01, Directiva para la Formulación y Evaluación en el marco del Sistema Nacional de Programación Multianual y Gestión de Inversiones, aprobada por Resolución Directoral N° 002-2017-EF-63.01.
- DIRECTIVA N° 012-2017-OSCE/CD GESTIÓN DE RIESGOS EN LA PLANIFICACIÓN DE LA EJECUCIÓN DE OBRAS.
- Decreto Legislativo N° 1444, que modifica la Ley N° 30225 (vigente desde el 30 de enero de 2019).
- Decreto Supremo N° 344-2018-EF, que aprueba el Reglamento de la Ley N° 30225 (vigente desde el 30 de enero de 2019) y sus modificatorias.
- Texto Único Ordenado de la Ley N° 30225, Ley de Contrataciones del Estado. Aprobado mediante Decreto Supremo N° 082-2019-EF y publicado en el Diario Oficial El Peruano el 13 de marzo de 2019. Y sus modificatorias.
- Directiva N°009-2020-OSCE/CD "Lineamientos para el uso del Cuaderno de Obra Digital" que regula su implementación y uso en los contratos para la ejecución de obras, sujetos a la Ley de Contrataciones del Estado.
- Ley N° 31953, Ley de Presupuesto del Sector Público para el Año Fiscal 2024.
- Ley N° 31954, Ley de Equilibrio Financiero del Presupuesto del Sector Público del año fiscal 2024.
- Ley N° 28611, Ley General del Ambiente y sus Modificatorias; otras consideraciones de impacto ambiental, de ser el caso.
- Ley 29783 ley de seguridad y salud en el trabajo
- Norma G.050 Seguridad Durante la Construcción.
- Informe N° 0119-2023-EF/54.04, de corresponder.

- Normas relativas al cumplimiento del pago a obreros de acuerdo al régimen laboral de construcción civil.
- Normas referidas a la responsabilidad del contratista frente a daños frente a terceros o a la propiedad de terceros.
- Ley N° 24411 – Ley General del Sistema Nacional de Presupuesto.
- Ley N° 27444 – Ley del Procedimiento Administrativo General.
- Decreto Supremo N° 011-79-VC, sus modificatorias, ampliatorias y complementarias,
- Ley N° 27806 - Ley de Transparencia y Acceso a la Información Pública.
- Código Civil.

Las referidas normas incluyen sus respectivas modificaciones, de ser el caso.

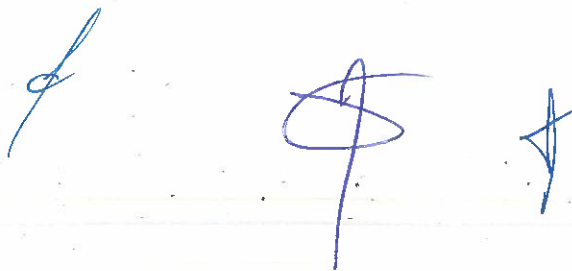
Three handwritten signatures in blue ink are visible in the center of the page. The first signature on the left is a stylized, cursive mark. The middle signature is a more complex, circular scribble. The third signature on the right is a simple, angular mark.

## CAPÍTULO II DEL PROCEDIMIENTO DE SELECCIÓN

### 2.1. CALENDARIO DEL PROCEDIMIENTO DE SELECCIÓN

Según el cronograma de la ficha de selección de la convocatoria publicada en el SEACE.

#### Importante

*De conformidad con la vigesimosegunda Disposición Complementaria Final del Reglamento, en caso la Entidad (Ministerios y sus organismos públicos, programas o proyectos adscritos) haya difundido el requerimiento a través del SEACE siguiendo el procedimiento establecido en dicha disposición, no procede formular consultas u observaciones al requerimiento.*

### 2.2. CONTENIDO DE LAS OFERTAS

La oferta contendrá, además de un índice de documentos<sup>6</sup>, la siguiente documentación:

#### 2.2.1. Documentación de presentación obligatoria

##### 2.2.1.1. Documentos para la admisión de la oferta

- a) Declaración jurada de datos del postor. (Anexo N° 1)
- b) Documento que acredite la representación de quien suscribe la oferta.

En caso de persona jurídica, copia del certificado de vigencia de poder del representante legal, apoderado o mandatario designado para tal efecto.

En caso de persona natural, copia del documento nacional de identidad o documento análogo, o del certificado de vigencia de poder otorgado por persona natural, del apoderado o mandatario, según corresponda.

En el caso de consorcios, este documento debe ser presentado por cada uno de los integrantes del consorcio que suscriba la promesa de consorcio, según corresponda.

#### Advertencia

*De acuerdo con el artículo 4 del Decreto Legislativo N° 1246, las Entidades están prohibidas de exigir a los administrados o usuarios la información que puedan obtener directamente mediante la interoperabilidad a que se refieren los artículos 2 y 3 de dicho Decreto Legislativo. En esa medida, si la Entidad es usuaria de la Plataforma de Interoperabilidad del Estado – PIDE<sup>7</sup> y siempre que el servicio web se encuentre activo en el Catálogo de Servicios de dicha plataforma, no corresponderá exigir el certificado de vigencia de poder y/o documento nacional de identidad.*

- c) Declaración jurada de acuerdo con el literal b) del artículo 52 del Reglamento. (Anexo N° 2)
- d) Declaración jurada de cumplimiento del Expediente Técnico, según el numeral 3.1 del Capítulo III de la presente sección. (Anexo N° 3)

<sup>6</sup> La omisión del índice no determina la no admisión de la oferta.

<sup>7</sup> Para mayor información de las Entidades usuarias y del Catálogo de Servicios de la Plataforma de Interoperabilidad del Estado – PIDE ingresar al siguiente enlace <https://www.gobiernodigital.gob.pe/interoperabilidad/>

- e) Declaración jurada de plazo de ejecución de la obra. (Anexo N° 4)
- f) Promesa de consorcio con firmas legalizadas, de ser el caso, en la que se consigne los integrantes, el representante común, el domicilio común y las obligaciones a las que se compromete cada uno de los integrantes del consorcio, así como el porcentaje equivalente a dichas obligaciones. (Anexo N° 5)
- g) El precio de la oferta en [SOLES] y:

- ✓ El desagregado de partidas, cuando el procedimiento se haya convocado a suma alzada.
- ✓ Los precios unitarios, considerando las partidas según lo previsto en el último párrafo del literal b) del artículo 35 del Reglamento.

Asimismo, la oferta incluye el monto de la prestación accesoria, cuando corresponda. (Anexo N° 6)

El precio total de la oferta y los subtotales que lo componen deben ser expresados con dos (2) decimales. Los precios unitarios pueden ser expresados con más de dos (2) decimales.

#### Importante

- El órgano encargado de las contrataciones o comité de selección, según corresponda, no puede incorporar documentos adicionales para la admisión de la oferta a los establecidos en este acápite.
- El análisis de precios unitarios y el detalle de los gastos generales fijos y variables de la oferta se presentan para el perfeccionamiento del contrato.
- El órgano encargado de las contrataciones o comité de selección, según corresponda, declara no admitidas las ofertas que no se encuentren dentro de los límites del valor referencial previstos en el numeral 28.2 del artículo 28 de la Ley. Asimismo, verifica la presentación de los documentos requeridos. De no cumplir con lo requerido, la oferta se considera no admitida.

#### 2.2.1.2. Documentos para acreditar los requisitos de calificación

Incorporar en la oferta los documentos que acreditan los “Requisitos de Calificación” que se detallan en el numeral 3.2 del Capítulo III de la presente sección de las bases.

#### 2.2.2. Documentación de presentación facultativa:

- a) En el caso de microempresas y pequeñas empresas integradas por personas con discapacidad, o en el caso de consorcios conformados en su totalidad por estas empresas, deben presentar la constancia o certificado con el cual acredite su inscripción en el Registro de Empresas Promocionales para Personas con Discapacidad<sup>8</sup>.
- b) Solicitud de bonificación del cinco por ciento (5%) por tener la condición de micro y pequeña empresa (Anexo N°11).
- c) Los postores con domicilio en la provincia donde se ejecutará la obra, o en las provincias colindantes, sean o no pertenecientes al mismo departamento o región, pueden presentar la solicitud de bonificación por obras ejecutadas fuera de la provincia de Lima y Callao, según Anexo N° 8.

Lo mismo aplica en el caso de procedimientos por relación de ítems cuando el monto del valor referencial de algún ítem no supere dicho monto, en cuyo caso debe consignarse el o los ítems, en los cuales los postores pueden solicitar la referida bonificación, adicionando el siguiente párrafo:

<sup>8</sup> Dicho documento se tendrá en consideración en caso de empate, conforme a lo previsto en el artículo 91 del Reglamento.



Dicha solicitud se puede presentar en el [ITEM].

**Advertencia**

*El órgano encargado de las contrataciones o comité de selección, según corresponda, no podrá exigir al postor la presentación de documentos que no hayan sido indicados en los acápites "Documentos para la admisión de la oferta", "Requisitos de calificación" y "Factores de evaluación".*

**2.3. REQUISITOS PARA PERFECCIONAR EL CONTRATO**

El postor ganador de la buena pro debe presentar los siguientes documentos para perfeccionar el contrato:

- a) Garantía de fiel cumplimiento del contrato.
- b) Garantía de fiel cumplimiento por prestaciones accesorias, de ser el caso.
- c) Solicitud para la constitución del fideicomiso, en el marco de lo establecido en el literal a) del numeral 184.9 del artículo 184 del Reglamento, de ser el caso<sup>9</sup>.
- d) Contrato de consorcio con firmas legalizadas ante Notario de cada uno de los integrantes, de ser el caso.
- e) Código de cuenta interbancaria (CCI) o, en el caso de proveedores no domiciliados, el número de su cuenta bancaria y la entidad bancaria en el exterior.
- f) Copia de la vigencia del poder del representante legal de la empresa que acredite que cuenta con facultades para perfeccionar el contrato, cuando corresponda.
- g) Copia de DNI del postor en caso de persona natural, o de su representante legal en caso de persona jurídica.

**Advertencia**

*De acuerdo con el artículo 4 del Decreto Legislativo N° 1246, las Entidades están prohibidas de exigir a los administrados o usuarios la información que puedan obtener directamente mediante la interoperabilidad a que se refieren los artículos 2 y 3 de dicho Decreto Legislativo. En esa medida, si la Entidad es usuaria de la Plataforma de Interoperabilidad del Estado – PIDE<sup>10</sup> y siempre que el servicio web se encuentre activo en el Catálogo de Servicios de dicha plataforma, no corresponderá exigir los documentos previstos en los literales e) y f).*

- h) Domicilio para efectos de la notificación durante la ejecución del contrato.
- i) Autorización de notificación de la decisión de la Entidad sobre la solicitud de ampliación de plazo mediante medios electrónicos de comunicación<sup>11</sup>. (Anexo N°12)
- j) Constancia de capacidad libre de contratación expedida por el RNP<sup>12</sup>.
- k) Programa de Ejecución de Obra (CPM) el cual presenta la ruta crítica y el calendario de avance de obra valorizado.
- l) Calendario de adquisición de materiales e insumos necesarios para la ejecución de obra, en concordancia con el calendario de avance de obra valorizado. Este calendario se actualiza con cada ampliación de plazo otorgada, en concordancia con el calendario de avance de obra valorizado vigente.
- m) Calendario de utilización de equipo, en caso la naturaleza de la contratación lo requiera.
- n) Memoria en la que se señalen las consideraciones que se han tomado en cuenta para la elaboración de los documentos indicados en los literales k), l) y m).
- o) Análisis de precios unitarios de las partidas y detalle de los gastos generales fijos y variables

<sup>9</sup> Cuando la Entidad no haya incorporado en las bases la obligación de constituir un fideicomiso para la administración de los adelantos destinados a la ejecución de obra, el postor adjudicado puede presentar la solicitud para la constitución del fideicomiso.

<sup>10</sup> Para mayor información de las Entidades usuarias y del Catálogo de Servicios de la Plataforma de Interoperabilidad del Estado – PIDE ingresar al siguiente enlace <https://www.gobiernodigital.gob.pe/interoperabilidad/>

<sup>11</sup> En tanto se implemente la funcionalidad en el SEACE, de conformidad con la Primera Disposición Complementaria Transitoria del Decreto Supremo N° 234-2022-EF.

<sup>12</sup> Este requisito no aplica para procedimientos de contratación directa por la causal de carácter de secreto, secreto militar o por razones de orden interno.

- de la oferta, en caso de obras sujetas a precios unitarios<sup>13</sup>.
- p) Desagregado por partidas que dio origen a la oferta, en caso de obras a suma alzada.
  - q) Copia de documentos que sustenten la propiedad, la posesión, el compromiso de compra venta o alquiler u otro documento que acredite la disponibilidad del requisito de calificación equipamiento estratégico. En el caso que el postor ganador sea un consorcio los documentos de acreditación de este requisito pueden estar a nombre del consorcio o de uno de sus integrantes.
  - r) Copia de los diplomas que acrediten la formación académica requerida del plantel profesional clave, en caso que el grado o título profesional requerido no se encuentre publicado en el Registro Nacional de Grados Académicos y Títulos Profesionales a cargo de la de la Superintendencia Nacional de Educación Superior Universitaria – SUNEDU<sup>14</sup>.
  - s) Copia de (i) contratos y su respectiva conformidad o (ii) constancias o (iii) certificados o (iv) cualquier otra documentación que, de manera fehaciente demuestre la experiencia del personal que conforma el plantel profesional clave.

#### Importante

- *La Entidad debe aceptar las diferentes denominaciones utilizadas para acreditar la carrera profesional requerida, aun cuando no coincida literalmente con aquella prevista en los requisitos de calificación (por ejemplo Ingeniería Ambiental, Ingeniería en Gestión Ambiental, Ingeniería y Gestión Ambiental u otras denominaciones).*
- *Los documentos que acreditan la experiencia del personal deben incluir como mínimo los nombres y apellidos del profesional, el cargo desempeñado, el plazo de la prestación indicando el día, mes y año de inicio y culminación, el nombre de la Entidad u organización que emite el documento, la fecha de emisión y nombres y apellidos de quien suscribe el documento.*

*En caso estos documentos establezcan el plazo de la experiencia adquirida por el profesional en meses sin especificar los días la Entidad debe considerar el mes completo.*

*De presentarse experiencia ejecutada paralelamente (traslape), para el cómputo del tiempo de dicha experiencia sólo se considerará una vez el periodo traslapado. No obstante, de presentarse periodos traslapados en el residente de obra, no se considera ninguna de las experiencias acreditadas, salvo la ejecución de obras por paquete.*

*Se considerará aquella experiencia que no tenga una antigüedad mayor a veinticinco (25) años anteriores a la fecha de la presentación de ofertas.*

*Asimismo, la Entidad debe valorar de manera integral los documentos presentados para acreditar dicha experiencia. En tal sentido, aun cuando en los documentos presentados la denominación del cargo o puesto no coincida literalmente con aquella prevista en los requisitos de calificación, se deberá validar la experiencia si las actividades que realizó el profesional corresponden con la función propia del cargo o puesto requerido.*

- *Cuando el postor ganador de la buena pro presenta como plantel profesional clave a profesionales que se encuentren prestando servicios como residente o supervisor en obras contratadas por la Entidad que no cuentan con recepción, procede otorgar plazo adicional para subsanar, conforme lo previsto en el literal a) del artículo 141 del Reglamento.*
- *En caso que el postor ganador de la buena pro sea un consorcio, las garantías que presente este para el perfeccionamiento del contrato, así como durante la ejecución contractual, de ser el caso, además de cumplir con las condiciones establecidas en el artículo 33 de la Ley y en el artículo 148 del Reglamento, deben consignar expresamente el nombre completo o la denominación o razón social de los integrantes del consorcio, en calidad de garantizados, de lo contrario no podrán ser aceptadas por las Entidades. No se cumple el requisito antes indicado si se consigna únicamente la denominación del consorcio, conforme lo dispuesto en la Directiva "Participación de Proveedores en Consorcio en las Contrataciones del Estado".*
- *En los contratos de ejecución de obras que celebren las Entidades con las micro y pequeñas empresas, estas últimas pueden otorgar como garantía de fiel cumplimiento el diez por ciento*

<sup>13</sup> La Entidad puede requerir este documento en caso de obras a suma alzada.

<sup>14</sup> <https://enlinea.sunedu.gob.pe/>

(10%) del monto del contrato, porcentaje que es retenido por la Entidad durante la primera mitad del número total de pagos a realizarse, de forma prorrateada en cada pago, con cargo a ser devuelto a la finalización del mismo, conforme lo establece el numeral 149.4 del artículo 149 del Reglamento y numeral 151.3 del artículo 151 del Reglamento, siempre que:

- a) El procedimiento de selección original del cual derive el contrato a suscribirse sea una Adjudicación Simplificada.
- b) El plazo de ejecución de la obra sea igual o mayor a sesenta (60) días calendario; y,
- c) El pago a favor del contratista considere, al menos, dos (2) valorizaciones periódicas, en función del avance de obra.

Para dicho efecto los postores deben encontrarse registrados en el REMYPE, consignando en la Declaración Jurada de Datos del Postor (Anexo N° 1) o en la solicitud de retención de la garantía durante el perfeccionamiento del contrato, que tienen la condición de MYPE, lo cual será verificado por la Entidad en el link <http://www2.trabajo.gob.pe/servicios-en-linea-2-2> opción consulta de empresas acreditadas en el REMYPE.

#### Importante

- Corresponde a la Entidad verificar que las garantías presentadas por el postor ganador de la buena pro cumplan con los requisitos y condiciones necesarios para su aceptación y eventual ejecución; sin perjuicio de la determinación de las responsabilidades funcionales que correspondan.
- De conformidad con el Reglamento Consular del Perú aprobado mediante Decreto Supremo N° 076-2005-RE para que los documentos públicos y privados extendidos en el exterior tengan validez en el Perú, deben estar legalizados por los funcionarios consulares peruanos y referendados por el Ministerio de Relaciones Exteriores del Perú, salvo que se trate de documentos públicos emitidos en países que formen parte del Convenio de la Apostilla, en cuyo caso bastará con que estos cuenten con la Apostilla de la Haya<sup>15</sup>.
- La Entidad no puede exigir documentación o información adicional a la consignada en el presente numeral para el perfeccionamiento del contrato.

## 2.4. PERFECCIONAMIENTO DEL CONTRATO

El contrato se perfecciona con la suscripción del documento que lo contiene. Para dicho efecto el postor ganador de la buena pro, dentro del plazo previsto en el artículo 141 del Reglamento, debe presentar la documentación requerida en [MESA DE PARTE DE LA ENTIDAD SITO EN PLAZA DE ARMAS S/N – SAYAN].

#### Importante

En el caso de contratación de obras por paquete, se debe suscribir un contrato por cada obra incluida en el paquete.

#### Importante para la Entidad

## 2.5. ADELANTOS<sup>16</sup>

### 2.5.1. ADELANTO DIRECTO

"La Entidad otorgará [ADELANTO DIRECTO] por el 10% del monto del contrato original.

El contratista debe solicitar formalmente el [ADELANTO DIRECTO] dentro de los ocho (8) días siguientes a la suscripción del contrato, adjuntando a su solicitud la garantía por adelantos<sup>17</sup> mediante carta fianza o póliza de caución y el comprobante de pago correspondiente. La Entidad

<sup>15</sup> Según lo previsto en la Opinión N° 009-2016/DTN.

<sup>16</sup> Si la Entidad ha previsto la entrega de adelantos, debe prever el procedimiento para su entrega, conforme a lo previsto en los artículos 181 y 182 del Reglamento.

<sup>17</sup> De conformidad con el artículo 153 del Reglamento, esta garantía debe ser emitida por idéntico monto y un plazo mínimo de vigencia de tres (3) meses, renovable por un plazo idéntico hasta la amortización total del adelanto otorgado. Cuando el plazo de ejecución contractual sea menor a tres (3) meses, las garantías pueden ser emitidas con una vigencia menor, siempre que cubra la fecha prevista para la amortización total del adelanto otorgado.



debe entregar el monto solicitado dentro de los siete (7) días contados a partir del día siguiente de recibida la solicitud del contratista.

Vencido el plazo para solicitar el adelanto no procede la solicitud.

## 2.5.2. ADELANTO PARA MATERIALES E INSUMOS

"La Entidad otorgará adelantos para materiales e insumos por el [20%<sup>18</sup>] del monto del contrato original, conforme al calendario de adquisición de materiales e insumos presentado por el contratista.

La entrega de los adelantos se realizará en un plazo de [ocho (08)] días calendario previos a la fecha prevista en el calendario de adquisición de materiales e insumos para cada adquisición, con la finalidad que EL CONTRATISTA pueda disponer de los materiales e insumos en la oportunidad prevista en el calendario de avance de obra valorizado. Para tal efecto, EL CONTRATISTA debe solicitar la entrega del adelanto en un plazo de [cinco (05)] días calendario anteriores al inicio del plazo antes mencionado, adjuntando a su solicitud la garantía por adelantos<sup>19</sup> mediante carta fianza o póliza de caución y el comprobante de pago respectivo.

Asimismo, en el caso de obras bajo la modalidad de ejecución llave en mano, cuando se haya previsto otorgar adelanto para equipamiento y mobiliario, consignar el siguiente numeral:

## 2.6. VALORIZACIONES

El periodo de valorización será [MENSUAL].

### Importante

- Cuando el periodo de valorización establecido por la Entidad sea el mensual, el plazo del pago de la valorización se regirá por lo dispuesto en el numeral 194.7 del artículo 194 del Reglamento. En cambio, si la Entidad prevé un periodo de valorización distinto al mensual, se debe establecer los plazos y procedimiento aplicables para la valorización, teniendo en consideración lo dispuesto en el numeral 194.6 del referido artículo, así como el plazo para el pago de las valorizaciones.
- Las valorizaciones de obra se presentan a través del módulo de ejecución contractual del SEACE. Dicha obligación aplica a los contratos de obra que deriven de procedimientos de selección para la ejecución de obras, convocados a partir de la entrada en vigencia de la Directiva N° 001-2022-OSCE/CD "Gestión de las valorizaciones de obra a través del SEACE"<sup>20</sup>. Mediante comunicado el OSCE publica y difunde la relación de Entidades obligadas a usar la sección de valorizaciones electrónicas como medio para la gestión de las valorizaciones de obra. El primer listado de entidades obligadas se encuentra publicado en el siguiente enlace:

<https://www.gob.pe/institucion/osce/noticias/575017-comunicado-n-001-2022-osce>.

## 2.7. PLAZO PARA EL PAGO DEL SALDO DE LA LIQUIDACIÓN DEL CONTRATO DE OBRA

La Entidad o el contratista, según corresponda, deben efectuar el pago del monto correspondiente al saldo de la liquidación del contrato de obra, en el plazo de [15] días calendario, computados desde el día siguiente del consentimiento de la liquidación. Para tal efecto, la parte que solicita el pago debe presentar el comprobante de pago respectivo.

<sup>18</sup> De conformidad con el numeral 180.2 del artículo 180 del Reglamento, los adelantos para materiales e insumos, no pueden superar el veinte por ciento (20%) del monto del contrato original, y en el caso de contratos bajo la modalidad de llave en mano, en los que se haya previsto el adelanto para equipamiento y mobiliario, no pueden superar en conjunto dicho porcentaje.

<sup>19</sup> De conformidad con el artículo 153 del Reglamento, esta garantía debe ser emitida por idéntico monto y un plazo mínimo de vigencia de tres (3) meses, renovable por un plazo idéntico hasta la amortización total del adelanto otorgado. Cuando el plazo de ejecución contractual sea menor a tres (3) meses, las garantías pueden ser emitidas con una vigencia menor, siempre que cubra la fecha prevista para la amortización total del adelanto otorgado.

<sup>20</sup> Aprobada mediante Resolución N° 002-2022-OSCE-PRE y modificada mediante Resolución N° 042-2022-OSCE/PRE, publicadas en el Diario Oficial El Peruano el 10 de enero de 2022 y 5 de marzo de 2022, respectivamente.



### CAPÍTULO III REQUERIMIENTO

#### Importante

Es responsabilidad de la Entidad cautelar la adecuada formulación del expediente técnico, debiendo asegurar la calidad técnica y reducir la necesidad de su reformulación por errores o deficiencias técnicas que repercutan en el proceso de contratación y en la ejecución de la obra.

#### 3.1. EXPEDIENTE TÉCNICO E INFORMACIÓN COMPLEMENTARIA DEL EXPEDIENTE TÉCNICO



### MUNICIPALIDAD DISTRITAL DE SAYAN

GERENCIA DE DESARROLLO URBANO, RURAL E INFRAESTRUCTURA

#### TERMINOS DE REFERENCIA

##### 1. OBJETIVOS

El objetivo del proyecto es la "REPARACIÓN DE LOSA DEPORTIVA; EN EL (LA) LOSA DEPORTIVA TIWINZA EN LA LOCALIDAD TIWINZA, DISTRITO SAYÁN, PROVINCIA HUAURA, DEPARTAMENTO LIMA" CON CUI N° 2608347, con el fin de brindar adecuadas condiciones para el desarrollo de actividades deportivas; asimismo la incorporación de un espacio de esparcimiento y recreación en el CP 16 de enero – Tiwinza.

##### 2. UBICACIÓN DEL PROYECTO

El área a intervenir es en la localidad de Sayán el cual se encuentra ubicado en la Provincia de Huaura, Distrito de Sayán.

• Departamento:	Lima
• Provincia:	Huaura
• Distrito:	Sayán
• Localidad:	CP 16 de enero – Tiwinza.
• Región Geográfica:	Costa
• Altitud (m.s.n.m):	580.00 m.s.n.m.

Ubicación Geográfica: LOSA DEPORTIVA CP 16 DE ENERO TIWINZA

- Este: 244,874.94 m E
- Norte: 8,753,470.13 m S

El Distrito de Sayán presenta los siguientes límites

LÍMITES	
Por el Norte	Distrito de Ambar
Por el Sur	Provincia de Huaral
Por el Este	Distrito de Paccho y Leoncio Prado
Por el Oeste	Distrito de Huaura, Santa María y Huacho



GRÁFICO 1: Micro localización del Proyecto

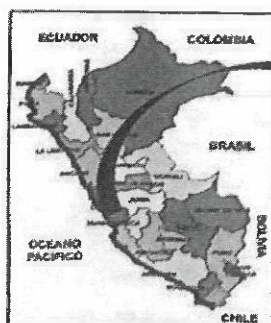

MAPA REGIONAL

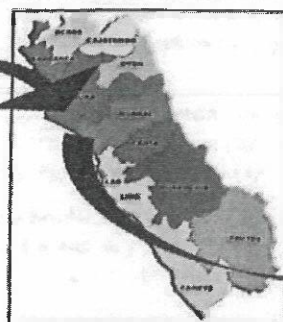

MAPA PROVINCIAL

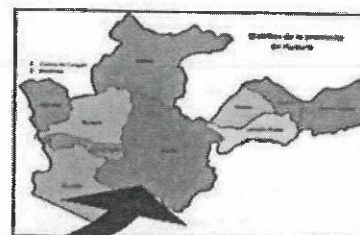

MAPA DISTRITAL



## MUNICIPALIDAD DISTRITAL DE SAYAN

### GERENCIA DE DESARROLLO URBANO, RURAL E INFRAESTRUCTURA

GRÁFICO 2: Ubicación geográfica del proyecto mediante Google Earth

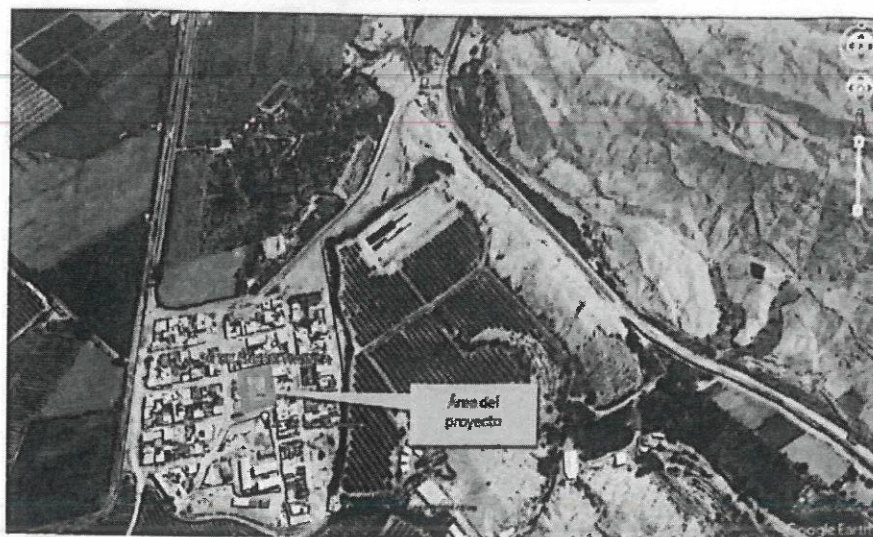

#### 3. ANTECEDENTES

El Distrito de Sayán tiene como objetivo principal promover el desarrollo integral y sostenible del distrito, fomentando la inversión pública y privada, el empleo y garantizando la igualdad de oportunidades y el ejercicio pleno de los derechos de sus habitantes, en consonancia con los planes y programas de desarrollo nacionales, regionales y locales. En línea con este enfoque, se ha considerado necesario realizar los estudios necesarios para el mantenimiento de la losa deportiva De La Localidad De Tiwinza; con área de fútbol, vóley y basquet; con cerco de estructura metálica y tribunas, con el fin de proporcionar a la población de Sayán y sus alrededores condiciones eficientes para una infraestructura deportiva adecuada.

#### 4. CARACTERÍSTICAS GENERALES

El presente Proyecto nace de la necesidad de mejorar condiciones para el desarrollo de actividades deportivas en la losa deportiva del CP 16 de enero- Tiwinza; del distrito de Sayán, provincia de Huaura – Lima.

##### 4.1 POBLACION BENEFICIARIA

Los pobladores del CP 16 DE ENERO-TIWINZA, son los principales beneficiarios del proyecto:  
"REPARACIÓN DE LOSA DEPORTIVA: EN EL (LA) LOSA DEPORTIVA TIWINZA EN LA LOCALIDAD TIWINZA, DISTRITO SAYÁN, PROVINCIA HUAURA, DEPARTAMENTO LIMA

Los factores que garantizarán que el proyecto genere los beneficios esperados con la ejecución del proyecto, mediante la construcción y a lo largo de su vida útil con la prestación de servicios adecuados, se verán reflejados en la mejora de calidad de vida, dotando de infraestructura acorde a la demanda.

##### 4.2 VIAS DE COMUNICACIÓN

La Carretera Panamericana Norte, permite el acceso de la capital Lima a Huacho y Huaura. Cuenta con dos rutas de penetración al Valle de Huaura siendo la siguiente:

Calle Plaza de Armas Sur Mza. A17 Lte. 1 - Sayán, Huaura, Lima







## MUNICIPALIDAD DISTRITAL DE SAYAN

### GERENCIA DE DESARROLLO URBANO, RURAL E INFRAESTRUCTURA

De Lima hasta Huaura (151 Kms) tomar la carretera Huaura-Sayán (42 Kms), que se dirige al Este por una carretera asfaltada hasta al C.P Andahuasi (ovelo) de ahí tomar la Carretera a Rio Seco por 21.3KM aproximadamente.

Para llegar a la localidad de Andahuasi.

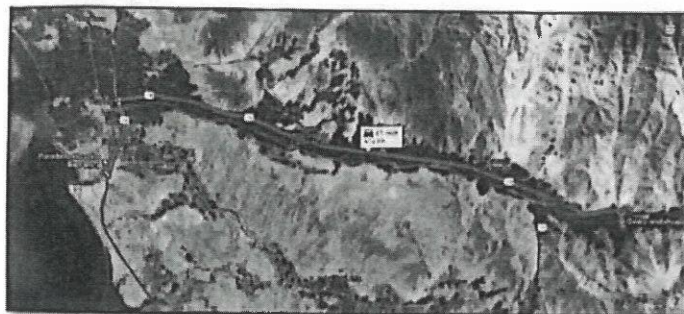

Para llegar a la losa deportiva De La Localidad De Tiwinza

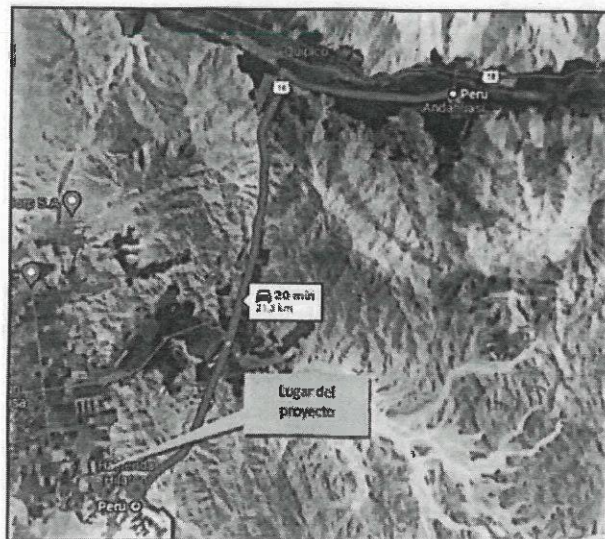

La otra ruta consiste de trasladarse de Lima hasta la Variante (Panamericana Norte Km 103) y de ahí tomar el desvío asfaltado a Sayán (50 Km.), llegando al centro Poblado de Andahuasi, desde donde se llega al Km. 32, la Vía Huaura – Sayán.

Existe un tráfico fluido, con servicio de combis y comités de autos, con horario de 24 horas; en las condiciones actuales, un vehículo particular requiere entre 40 a 60 minutos para recorrer de Sayán a Huacho, dependiendo del tránsito; un bus hasta 1.20 horas.

Tiempos y tipo de vías se aprecia en el siguiente Cuadro de acceso.

Calle Plaza de Armas Sur Mza. A17 Lte. 1 - Sayán, Huaura, Lima



**MUNICIPALIDAD DISTRITAL DE SAYAN**  
GERENCIA DE DESARROLLO URBANO, RURAL E INFRAESTRUCTURA

**PROYECTO: "REPARACIÓN DE LOSA DEPORTIVA: EN EL (LA) LOSA DEPORTIVA TIWINZA EN LA LOCALIDAD TIWINZA, DISTRITO SAYÁN, PROVINCIA HUAURA, DEPARTAMENTO LIMA" con CUI N° 2608347**

TRAMO	DISTANCIA (Km)	TIEMPO	TIPO DE VIA
LIMA – Huacho	148.00	2 h 30 min	Asfaltada C. Panamericana
Huacho – Huaura	4.00	0 h 06 min	Asfaltada (Buena)
Huaura - Andahuasi	42.00	0 h 40 min	Asfaltada (Buena)
Andahuasi - Tiwinza	21.00	0 h 20 min	Asfaltada (Buena)

Fuente: Elaboración propia.

**4.3 TOPOGRAFICA**

Se realizó la planimetría de la zona, ubicándose en los exteriores e interiores del cementerio. La topografía predominante para el presente proyecto es ligeramente nivelada, para cada zona de intervención.

Las características y procedimientos del trabajo de Topografía del terreno se encuentran en el Informe Topográfico.

**4.4 CLIMATOLOGIA**

El Distrito de Sayán se encuentra ubicada en la sierra de la región Lima, presenta un clima templado, de día por lo general es puro sol el cual no es asfixiante como el clima de Lima y el frío tampoco traspasa paredes y abrigos, con estar algo abrigado es suficiente para no sentir frío.

Se observa durante el año dos periodos bien marcados: Verano desde enero hasta marzo, cuando la temperatura máxima se encuentra por encima de 21.1°C y la mínima alrededor de 20.3°C, y el invierno desde abril a junio, con temperaturas máximas menores de 20°C y mínimas de 15°C.

La fluctuación de la temperatura es muy variable en un mismo día y en un mismo lugar, más aún en los diferentes pisos altitudinales. Las presencias de heladas se dan entre abril a julio. En esta época las temperaturas descienden hasta 15°C dependiendo de la altitud.



**5. DESCRIPCIÓN DE LA SITUACION ACTUAL**

Situación actual: Se evidencia que la losa deportiva se encuentra en condiciones no óptimas, con presencia de residuos a lo largo de las infraestructuras. Además, se observa un deterioro de las graderías y losa deportiva que no cuenta con un cerco perimétrico que sirva como protección y seguridad.



Calle Plaza de Armas Sur Mza. A17 Lte. 1 - Sayán, Huaura, Lima





## MUNICIPALIDAD DISTRITAL DE SAYAN

### GERENCIA DE DESARROLLO URBANO, RURAL E INFRAESTRUCTURA



- El arco de fútbol se encuentra en estado de desgaste, mientras se observa que el tablero de basquet presenta un deterioro avanzado en su estructura. Asimismo, hay un deterioro en el pintado de muros y la demarcación de losa deportiva.

- La losa deportiva no cuenta con iluminación propia para que se pueda realizar deporte u otras actividades en las instalaciones en horario nocturno. Además, no hay presencia de infraestructura necesaria para una adecuada iluminación de la zona.

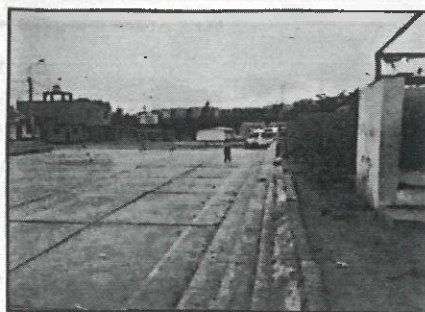

#### 6. METAS DEL PROYECTO

El presente proyecto "REPARACIÓN DE LOSA DEPORTIVA; EN EL (LA) LOSA DEPORTIVA TIWINZA EN LA LOCALIDAD TIWINZA, DISTRITO SAYÁN, PROVINCIA DE HUAURA, DEPARTAMENTO LIMA." CON CUI N° 2608347, que se desarrolla por encargo de la Municipalidad Distrital de Sayán. Se ha elaborado con la finalidad de obtener los estudios básicos y de ingeniería que permitan la remodelación de la losa deportiva mencionada, ubicada en la localidad de Tiwinza, lo que beneficiará a los pobladores de las zonas aledañas.

De acuerdo al estudio de campo realizado, se ha planteado la ejecución de los siguientes componentes:

- Demolición y Reparación de Losa deportiva.
- Reparación de muro de cerco.
- Suministro e instalación de cerco metálico.
- Pórtico de entrada.
- Suministro de Arco y tablero de básquet.
- Instalación de estructuras metálicas con reflectores de luz.
- Pintado de losa deportiva.

#### RESUMEN DE METRADOS

Calle Plaza de Armas Sur Mza. A17 Lte. 1 - Sayán, Huaura, Lima



## MUNICIPALIDAD DISTRITAL DE SAYAN

GERENCIA DE DESARROLLO URBANO, RURAL E INFRAESTRUCTURA

IOARR		"REPARACIÓN DE LOSA DEPORTIVA: EN EL (LA) LOSA DEPORTIVA TIWINZA EN LA LOCALIDAD TIWINZA, DISTRITO SAYÁN, PROVINCIA HUAURA, DEPARTAMENTO LIMA."	
UBICACIÓN		MARZO 2024	
ITEM	DESCRIPCION	UND.	METRADO
01	REPARACION DE LA LOSA DEPORTIVA "LOCALIDAD DE TIWINZA"		
01.01			
01.01.01	OBRAS PROVISIONALES, TRABAJOS PRELIMINARES, SEGURIDAD Y SALUD		
01.01.01.01	OBRAS PROVISIONALES		
	CARTEL DE IDENTIFICACION DE LA OBRA 3.60X2.40M	und	1.00
01.01.01.02	ALQUILER DE LOCAL Y SS.HH PARA PERSONAL	mes	1.00
01.01.02	INSTALACIONES PROVISIONALES		
01.01.02.01	INSTALACION PROVISIONAL DE AGUA	glb	1.00
01.01.02.02	INSTALACION ELECTRICA PARA LA OBRA	mes	1.00
01.01.03	OBRAS PRELIMINARES		
01.01.03.01	LIMPIEZA MANUAL EN TERRENO	m2	835.92
01.01.03.02	MOVILIZACION Y DESMOVILIZACION DE EQUIPOS Y HERRAMIENTAS	glb	1.00
01.01.03.03	DEMOLICION DE LOSA DEPORTIVA	m2	82.24
01.01.03.04	CORTE Y DEMOLICION DE MURO PARA ANCLAJES DE TUBOS GALVANIZADOS	m2	8.24
01.01.03.05	CORTE Y DEMOLICION DE MURO PARA EMPALME DE ACERO Y ALZADO DE MURO	m2	11.55
01.01.03.06	ACARREO DE MATERIAL EXCEDENTE HASTA UNA DISTANCIA PROMEDIO DE 30 M	m3	18.37
01.01.03.07	ELIMINACION DE MATERIAL EXCEDENTE C/EQUIPO HASTA 20KM	m3	18.37
01.01.04	TRAZO, NIVELES Y REPLANTEO		
01.01.04.01	TRAZO, NIVELES Y REPLANTEO PRELIMINAR	m2	835.92
01.01.05	SEGURIDAD Y SALUD		
01.01.05.01	PLAN DE SEGURIDAD Y SALUD PARA LA OBRA		
01.01.05.01.01	ELABORACION, IMPLEMENTACION Y ADMINISTRACION DEL PLAN DE SEGURIDAD Y SALUD PARA LA OBRA	glb	1.00
01.01.05.01.02	EQUIPOS DE PROTECCION PERSONAL	glb	1.00
01.01.05.01.03	SEÑALIZACION TEMPORAL DE SEGURIDAD	glb	1.00
01.02	LOSA DEPORTIVA		
01.02.01	MOVIMIENTO DE TIERRAS		
01.02.01.01	EXCAVACIONES		
01.02.01.01.01	CORTE MANUAL DE TERRENO NATURAL E=0.20	m3	18.48
01.02.01.02	CONFORMACION		
01.02.01.02.01	CONFORMACION Y COMPACTADO C/EQUIPO MAT/GRANULAR E=0.20	m3	19.07
01.02.01.03	ELIMINACION DE MATERIAL EXCEDENTE		
01.02.01.03.01	ELIMINACION DE MATERIAL EXCEDENTE C/EQUIPO, Dmax=10 Km	m3	22.18
01.02.02	CONCRETO SIMPLE		
01.02.02.01	CONCRETO FC=175 KG/CM2/ PARA LOSA DEPORTIVA	m2	85.35
01.02.02.02	ENCOFRADO Y DESENCOFRADO LOSA DEPORTIVA	m2	22.50
01.02.02.03	CURADO EN ESTRUCTURAS DE CONCRETO	m2	117.85
01.02.03	REPOSICION DE JUNTAS		
01.02.03.01	JUNTAS ASFALTICAS	m	401.30
01.02.04	PINTURA EN LOSA DEPORTIVA		
01.02.04.01	PINTURA DEMARCACION DE LOSA DEPORTIVA	m	318.96
01.02.04.02	PINTURA DE LOSA DEPORTIVA	m2	512.07
01.03	GRADAS		
01.03.01	MOVIMIENTO DE TIERRAS		
01.03.01.01	EXCAVACION DE TERRENO MANUAL	m3	1.05
01.03.01.02	RELLENO COMPACTADO C/EQUIPO MAT. PROPIO	m3	0.11
01.03.01.03	ELIMINACION DE MATERIAL EXCEDENTE C/EQUIPO, Dmax=10 Km	m3	1.13
01.03.02	CONCRETO SIMPLE		
01.03.02.02	CONCRETO EN CIMIENTO CORRIDO 1:10 C.H +30%PM	m3	0.53
01.03.03	CONCRETO		
01.03.03.01	CONCRETO FC=175 KG/CM2/ PARA MURO Y GRADERIA	m3	1.24
01.03.03.02	ACERO CORRUGADO fy=4200 Kg/cm2 GRADO 60	kg	58.97
01.03.03.03	ENCOFRADO Y DESENCOFRADO DE MURO Y GRADAS	m2	9.30
01.03.03.04	CURADO EN ESTRUCTURAS DE CONCRETO	m2	10.50
01.03.04	REVOQUES Y ENLUCIDOS		
01.03.04.01	TARRAJEO		
01.03.04.01.01	TARRAJEO EN GRADAS	m2	4.80

Calle Plaza de Armas Sur Mza. A17 Lte. 1 - Sayán, Huaura, Lima





**MUNICIPALIDAD DISTRITAL DE SAYAN**  
GERENCIA DE DESARROLLO URBANO, RURAL E INFRAESTRUCTURA

01.03.05	PINTURA ESMALTE EN GRADAS		
01.03.05.01	PINTURA ESMALTE EN GRADAS	m2	109.68
01.04	CERCO METALICO		
01.04.01	MURO REFORZADO		
01.04.01.01	MOVIMIENTO DE TIERRAS		
01.04.01.01.01	EXCAVACION DE TERRENO MANUAL	m3	6.94
01.04.01.01.02	RELLENO COMPACTADO C/EQUIPO MAT. PROPIO	m3	0.69
01.04.01.01.03	ELIMINACION DE MATERIAL EXCEDENTE C/EQUIPO, Dmax=10 Km	m3	7.50
01.04.01.02	CONCRETO SIMPLE		
01.04.01.02.01	SOLADO E=4"	m2	9.92
01.04.01.02.02	CONCRETO EN CIMENTO CORRIDO 1:10 C.H +30%PM	m3	3.47
01.04.01.03	CONCRETO		
01.04.01.03.01	CONCRETO FC=175 KG/CM2/ PARA MURO DE CERCO METALICO	m3	4.37
01.04.01.03.02	ACERO CORRUGADO fy=4200 Kg/cm2 GRADO 60	kg	173.82
01.04.01.03.03	ENCOFRADO Y DESENCOFRADO DE MURO DE CERCO	m2	54.45
01.04.01.03.04	CURADO EN ESTRUCTURAS DE CONCRETO	m2	56.08
01.04.02	EMPALME DE MURO		
01.04.02.01	CONCRETO FC=175 KG/CM2/ PARA EMPALME DE MURO	m3	5.41
01.04.02.02	ACERO CORRUGADO fy=4200 Kg/cm2 GRADO 60	kg	199.42
01.04.02.03	ENCOFRADO Y DESENCOFRADO DE MURO DE CERCO	m2	75.60
01.04.03	REPARACION DE MURO EN ZONAS DE ANCLAJES DE TUB. GALVANIZADO		
01.04.03.01	CONCRETO FC=175 KG/CM2 PARA EMPALME DE MURO	m3	1.65
01.04.04	REVOQUES Y ENLUCIDOS		
01.04.04.01	TARRAJEO		
01.04.04.01.01	TARRAJEO EN MURO DE CERCO	m2	100.75
01.04.05	PINTURA ESMALTE COLOR EN MUROS		
01.04.05.01	PINTURA ESMALTE EN MUROS	m2	141.82
01.04.06	CARPINTERIA METALICA		
01.04.06.01	PARANTE DE TUBO DE ACERO GALVANIZADO CUADRADO DE 3"x 3", H=3.05 mts	und	210.45
01.04.06.02	MALLA OLIMPICA PARA CERCO CON ESTRUCTURA METALICA h=3.05MT	m2	290.67
01.04.06.03	PERFIL ANGULO DE 1 1/2"x1 1/2" E=3/16"	m	568.00
01.05	PORTICO DE INGRESO		
01.05.01	MOVIMIENTO DE TIERRAS		
01.05.01.01	EXCAVACION DE TERRENO MANUAL	m3	6.16
01.05.01.02	RELLENO COMPACTADO C/EQUIPO MAT. PROPIO	m3	3.72
01.05.01.03	ELIMINACION DE MATERIAL EXCEDENTE C/EQUIPO, Dmax=10 Km	m3	2.92
01.05.02	CONCRETO SIMPLE		
01.05.02.01	SOLADO E=4"	m2	3.15
01.05.03	ZAPATAS		
01.05.03.01	CONCRETO FC=210 KG/CM2/ PARA ZAPATAS	m3	1.35
01.05.03.02	ACERO CORRUGADO fy=4200 Kg/cm2 GRADO 60	kg	79.09
01.05.04	VIGA DE CIMENTACION		
01.05.04.01	CONCRETO FC=210 KG/CM2/ PARA VIGA DE CIMENTACION	m3	0.31
01.05.04.02	ACERO CORRUGADO fy=4200 Kg/cm2 GRADO 60	kg	38.09
01.05.04.03	ENCOFRADO Y DESENCOFRADO DE VIGA DE CIMENTACION	m2	2.50
01.05.05	COLUMNAS		
01.05.05.01	CONCRETO FC=210 KG/CM2/ PARA COLUMNAS	m3	1.10
01.05.05.02	ACERO CORRUGADO fy=4200 Kg/cm2 GRADO 60	kg	135.45
01.05.05.03	ENCOFRADO Y DESENCOFRADO PARA COLUMNAS	m2	12.67
01.05.05.04	CURADO EN ESTRUCTURAS DE CONCRETO	m2	12.67
01.05.06	VIGAS		
01.05.06.01	CONCRETO FC=210 KG/CM2/ PARA VIGAS	m3	0.85
01.05.06.02	ACERO CORRUGADO fy=4200 Kg/cm2 GRADO 60	kg	62.53
01.05.06.03	ENCOFRADO Y DESENCOFRADO PARA VIGA	m2	8.15
01.05.06.04	CURADO EN ESTRUCTURAS DE CONCRETO	m2	8.15
01.05.07	LOSAS MACIZA		
01.05.07.01	CONCRETO FC=210 KG/CM2/ PARA LOSA MACIZA	m3	0.25
01.05.07.02	ACERO CORRUGADO fy=4200 Kg/cm2 GRADO 60	kg	37.11
01.05.07.03	ENCOFRADO Y DESENCOFRADO PARA LOSA MACIZA	m2	3.60
01.05.07.04	CURADO EN ESTRUCTURAS DE CONCRETO	m2	1.90
01.05.08	REVOQUES Y ENLUCIDOS		
01.05.08.01	TARRAJEO EN COLUMNAS E=1.5CM C.A. 1:5	m2	12.77
01.05.08.02	TARRAJEO EN VIGAS E=1.5CM C.A. 1:5	m2	8.50
01.05.09	PINTURA		

Calle Plaza de Armas Sur Mza. A17 Lte. 1 - Sayán, Huaura, Lima



**MUNICIPALIDAD DISTRITAL DE SAYAN**  
GERENCIA DE DESARROLLO URBANO, RURAL E INFRAESTRUCTURA

01.05.09.01	PINTURA ESMALTE EN COLUMNAS	m2	12.77
01.05.09.02	PINTURA ESMALTE EN VIGAS	m2	8.50
01.05.10	CARPINTERIA METALICA		
01.05.10.01	PORTON METALICO 3.60 X 2.50 M	und	1.00
01.06	VEREDAS		
01.06.01	MOVIMIENTO DE TIERRAS		
01.06.01.01	CORTE SUPERFICIAL MANUAL HASTA 0.10 M	m2	96.72
01.06.01.02	RELLENO COMPACTADO C/EQUIPO MATERIAL AFIRMADO	m2	14.51
01.06.01.03	ELIMINACION DE MATERIAL EXCEDENTE C/EQUIPO, Dmax=10 Km	m3	11.81
01.06.02	CONCRETO		
01.06.02.01	VEREDAS CONCRETO F'c= 175 KG/CM2 E= 4" INC. ACABADO 1:2 Y BRUÑADO	m2	96.72
01.06.02.02	VEREDA UNA DE CONCRETO f'c=175 kg/cm2	m3	4.84
01.06.02.03	ENCOFRADO Y DESENCOFRADO DE VEREDA	m2	34.52
01.06.02.04	CURADO EN ESTRUCTURAS DE CONCRETO	m2	128.96
01.06.03	JUNTAS		
01.06.03.01	JUNTAS ASFALTICAS E=1"	m	101.60
01.06.04	PINTURA		
01.06.04.01	PINTURA ESMALTE EN VEREDAS	m2	28.21
01.07	INSTALACIONES ELECTRICAS		
01.07.01	OBRAS PRELIMINARES		
01.07.01.01	TRAZO, NIVEL Y REPLANTEO	m	75.83
01.07.02	MOVIMIENTO DE TIERRAS		
01.07.02.01	EXCAVACION MANUAL DE ZANJAS P/INSTALACIONES ELECTRICAS	m3	24.89
01.07.02.02	NIVELACION Y REFINE DE FONDO DE ZANJA	m2	34.12
01.07.02.03	RELLENO CON MATERIAL DE PRESTAMO P/CAMA DE APOYO	m3	3.41
01.07.02.04	RELLENO COMPACTADO C/COMPACT. 4HP MATERIAL PROPIO C/ AGUA	m3	11.94
01.07.02.05	ELIMINACION DE MATERIAL EXCEDENTE C/EQUIPO, Dmax=10 Km	m3	15.54
01.07.03	CANALIZACION Y CONECCION DE TUBERIAS (LOSA DEPORTIVA)		
01.07.03.01	TUBERIA PVC -SAP D=20MM – EXTERIOR	m	101.83
01.07.04	CABLES DE ENERGIA EN TUBERIAS		
01.07.04.01	CABLE ELECTRICO -2x6mm2 - thw	m	8.00
01.07.04.02	CABLE ELECTRICO -2x4mm2/thw	m	107.33
01.07.05	SUMINISTRO E INSTALACION DE LUMINARIA Y ACCESORIOS		
01.07.05.01	REFLECTOR LED DE 400W	und	8.00
01.07.06	TABLEROS PRINCIPALES		
01.07.06.01	TABLERO GENERAL	und	1.00
01.07.07	SUMINISTRO E INSTALACION DE POZO A TIERRA		
01.07.07.01	SUMINISTRO E INSTALACION DE POZO A TIERRA	und	1.00
01.07.08	SUMINISTRO E INSTALACION DE BUZONES (MANHOLES)		
01.07.08.01	CAJA DE PASE DE CONCRETO DE 060MX0.60MX0.70M	und	4.00
01.07.09	VARIOS		
01.07.09.01	MURETE PARA MEDIDOR	und	1.00
01.07.09.02	ESTRUCTURA METALICA DE SOPORTE DE REFLECTOR	und	4.00
01.07.09.03	PRUEBAS ELECTRICAS Y PUESTA EN SERVICIO	und	1.00
01.08	IMPLEMENTACION		
01.08.01	IMPLEMENTOS DEPORTIVOS		
01.08.01.01	SUMINISTRO Y COLOCACION DE ARCOS DE FULBITO CON TABLERO DE BASQUET INC. MALLA	und	2.00
01.08.01.02	SUMINISTRO Y COLOCACION DE PARANTES Y NET PARA VOLEY	und	1.00

7. CUADRO DE RESUMEN DE PRESUPUESTO

PRESUPUESTO BASE	
COSTO DIRECTO	S/ 210,468.28
GASTOS GENERALES 10%	S/ 21,046.83
UTILIDAD 8%	S/ 16,837.46
SUB TOTAL	S/ 248,352.57
IGV 18%	S/ 44,703.46
<b>COSTO DE EJECUCION DE OBRA</b>	<b>S/ 293,056.03</b>



Calle Plaza de Armas Sur Mza. A17 Lte. 1 - Sayán, Huaura, Lima





## MUNICIPALIDAD DISTRITAL DE SAYAN

### GERENCIA DE DESARROLLO URBANO, RURAL E INFRAESTRUCTURA

El presupuesto Referencial de Ejecución de Obra asciende a la suma de S/ 293,056.03 (DOSCIENTOS NOVENTA Y TRES MIL CINCUENTA Y SEIS CON 03/100 NUEVOS SOLES), con precios a Marzo del 2024.

#### 8. MODALIDAD DE EJECUCIÓN

Esta obra se ejecutará bajo la Modalidad por CONTRATA, estableciendo plazos de ejecución, meta física y financiera de acuerdo a Decreto Supremo que modifica el Reglamento de la Ley N° 30225, Ley de Contrataciones del Estado, aprobado por el Decreto Supremo N° 082-2019-EF

#### 9. SISTEMA DE CONTRATACION

El sistema de contratación será A SUMA ALZADA

#### 10. FUENTE DE FINANCIAMIENTO

El presente proyecto será financiado por la MUNICIPALIDAD DISTRITAL DE SAYÁN, con RECURSOS DETERMINADOS, Rubro: CANON Y SOBRECANON, REGALIAS, RENTAS DE ADUANAS Y PARTICIPANTES

#### 11. PLAZO DE EJECUCIÓN DE OBRA

El plazo de ejecución es de 30 DÍAS CALENDARIOS

#### 12. CONSIDERACIONES ESPECÍFICAS

##### a) Del Equipamiento:

Se ha clasificado como Equipamiento Estratégico Mínimo al siguiente:

EQUIPAMIENTO MINIMO	CANTIDAD
CAMION VOLQUETE 6 X4 330 HP 10 m3	1
COMPRESORA NEUMATICA 87 HP	1
COMPACTADOR VIBRATORIO TIPO PLANCHA 4HP	1
CARGADOR SOBRE LLANTAS 125-155 HP 3 yd3	1
MARTILLO NEUMATICO DE 29 Kg	1
VIBRADOR DE CONCRETO 4 HP. 1.35"	1
MEZCLADORA DE CONCRETO TAMBOR 18 HO 11 p3	1

##### b) Del Plantel Profesional

Se considera el siguiente Plantel Profesional, como Plantel Profesional Clave:

PLANTEL PROFESIONAL CLAVE		
CARGO	PROFESION	EXPERIENCIA
Residente de Obra	Ingeniero Civil	18 meses de experiencia como Residente y/o Supervisor y/o Inspector y/o Jefe de Supervisión y/o Residente Principal y/o Director Residente y/o Jefe Residente y/o Jefe Residente Principal y/o Ingeniero Residente y/o Supervisor de Obra Principal, en obras similares al objeto de la contratación

Se considerará obra similar a: Construcción y/o renovación y/o reconstrucción y/o mejoramiento y/o creación de servicios deportivos y/o ampliación de Infraestructura deportiva y/o complejos deportivos y/o malla olímpica y/o instalación de cerco metálico y/o estructuras metálicas y coberturas para losas deportivas.

##### c) Condiciones de los consorcios

De conformidad con el numeral 49.5 del artículo 49 del Reglamento, el área usuaria puede incluir lo siguiente:

- 1) El Número Máximo de consorciados es de: Dos (02).
- 2) El porcentaje mínimo de participación de cada consorciado es de: 40%.
- 3) El porcentaje mínimo de participación en la ejecución del contrato, para el integrante del consorcio que acredite mayor experiencia, es más de: 40%.

##### d) De las otras penalidades

De acuerdo con el artículo 163 del Reglamento, se pueden establecer otras penalidades, distintas al retraso o mora, las cuales deben ser objetivas, razonables, congruentes y proporcionales con el objeto de la

Calle Plaza de Armas Sur Mza. A17 Lte. 1 - Sayán, Huaura, Lima





**MUNICIPALIDAD DISTRITAL DE SAYAN**  
GERENCIA DE DESARROLLO URBANO, RURAL E INFRAESTRUCTURA

contratación.

Según lo previsto en los artículos 190 y 191 del Reglamento, en este tipo de penalidades se deben incluir las siguientes:

OTRAS PENALIDADES			
N°	Supuestos de aplicación de penalidad	Forma de cálculo	Procedimiento
1	En caso culmine la relación contractual entre el contratista y el personal ofertado y la Entidad no haya aprobado la sustitución del personal por no cumplir con las experiencias y calificaciones del profesional a ser reemplazado.	0.5 UIT por cada día de ausencia del personal en obra.	Según informe del Supervisor de Obra y/o control del Área Usaria
2	Cuando el personal acreditado permanece menos de sesenta (60) días desde el inicio de su participación en la ejecución del contrato o del íntegro del plazo de ejecución, si este es menor a los sesenta (60) días, de conformidad con las disposiciones establecidas en el numeral 190.2 del artículo 190 del Reglamento.	0.60 UIT por cada día de ausencia del personal en obra en el plazo previsto.	Según informe del Supervisor de Obra y/o control del Área Usaria
3	En caso el contratista incumple con su obligación de ejecutar la prestación con el personal acreditado o debidamente sustituido.	0.60 UIT por cada día de ausencia del personal en obra.	Según informe del Supervisor de Obra y/o control del Área Usaria
4	Cuando el personal de Obra labore sin Equipo Básico de Protección Personal (EPP); según Norma G 0.50 de RNE.	0.10 UIT por cada caso detectado por día.	Según informe del Supervisor de Obra
5	Cuando el contratista no cuenta con los dispositivos de seguridad en la obra tanto peatonal y vehicular; según Norma G 0.50 del RNE.	0.20 UIT por cada caso detectado por día.	Según informe del Supervisor de Obra
6	Cuando el contratista incumpla con ejecutar su obligación con el Equipamiento Estratégico ofertado o estos se encuentren inoperativos.	0.50 UIT por cada caso detectado por día.	Según informe del Supervisor de Obra
7	Cuando el contratista utilice materiales de menor calidad que los especificados en el Expediente Técnico.	0.50 UIT por cada caso detectado por día.	Según informe del Supervisor de Obra y/o control del Área Usaria
8	Cuando el contratista no realiza las pruebas o ensayos oportunamente para verificar la calidad de los materiales de acuerdo con las especificaciones técnicas del expediente técnico.	0.50 UIT por cada caso detectado por día.	Según informe del Supervisor de Obra
9	Cuando el Plantel Profesional no se encuentra en obra de acuerdo a su grado de participación.	0.50 UIT por cada caso detectado por día.	Según informe del Supervisor de Obra y/o control del Área Usaria
10	Cuando el contratista no cumpla con entregar el CAO y la Programación PERT-CPM concordante con lo presentado a la suscripción del contrato, actualizado a la fecha de inicio de ejecución de la obra en un plazo no mayor de 7 Días.	0.10 UIT por cada día de atraso.	Según informe del Supervisor de Obra
11	Por no mantener el Cartel de Obra en buenas condiciones desde el inicio de obra hasta su recepción, salvo haya ocurrido acción delictiva.	0.50 UIT por ocurrencia.	Según informe del Supervisor de Obra
12	Cuando el contratista entregue documentación incompleta, con errores o fuera del Plazo Normativo, perjudicando el trámite normal de los mismos (Solicitud de Adelantos, Informe de Revisión de Expediente Técnico, Valorizaciones, Prestaciones Adicionales, Ampliaciones de Plazo, Calendario Acelerado, otros establecidos en el Reglamento de la Ley de Contrataciones del Estado; o Informes Especiales Solicitados por la Entidad a través de la Supervisión).	0.20 UIT por ocurrencia y/o por cada día de retraso.	Según informe del Supervisor de Obra

e) De la Subcontratación

Calle Plaza de Armas Sur Mza. A17 Lte. 1 - Sayán, Huaura, Lima



**MUNICIPALIDAD DISTRITAL DE SAYAN**  
GERENCIA DE DESARROLLO URBANO, RURAL E INFRAESTRUCTURA

*Estará prohibida la subcontratación*

**f) Valorizaciones**

Periodo de valorización	Procedimiento y plazos para la valorización
MENSUAL	De conformidad con lo establecido en el artículo 194 del Reglamento de la Ley de Contrataciones del Estado.

El plazo del pago de la valorización se registrá por lo dispuesto en el numeral 194.6 del artículo 194 del Reglamento.

**CONTENIDO MINIMO DE LA(S) VALORIZACIONES**

**Del SUPERVISOR**

Carta del Supervisor o Consultor  
Informe Técnico del Supervisor

**Del CONTRATISTA**

Carta del contratista  
Factura del contratista  
Ficha de identificación de la obra.  
Memoria descriptiva.  
Informe Técnico del Residente y de Especialistas  
Planilla de Metrados  
Resumen General  
Valorización de Obra  
Control de Valorizaciones  
Control de Amortizaciones de Adelantos  
Cronograma de Avance de Obra programado y ejecutado  
Curva "S"  
Panel Fotográfico (15 fotografías mínimas)  
Acta de Entrega de Terreno  
Acta de Inicio de Obra  
Contrato de Obra  
Cartas fianzas, de corresponder  
Cuaderno de obra digital  
Pago de ESSALUD y AFP del mes anterior valorizado.  
Pago de CONAFOVICER del periodo anterior valorizado.  
Copia de pago de seguros correspondiente al periodo valorizado SCTR  
Certificados de Control de Calidad

**g) Responsabilidad Ante Terceros**

*El Contratista será directo responsable de las consecuencias causadas por efecto de la ejecución de la obra o por deficiencia, negligencia durante la ejecución de la obra, como la afectación a terceros o a las propiedades de éstos, por responsabilidad civil.*

**h) De la Recepción de Obra**

*No se permite Recepción parcial de Obra.*

**i) De la Responsabilidad del Contratista por Vicios Ocultos**

*El plazo máximo de responsabilidad del contratista, es el siguiente:*

PLAZO MÁXIMO DE RESPONSABILIDAD DEL CONTRATISTA	CONTABILIZADOS A PARTIR
SIETE (7) AÑOS	RECEPCIÓN TOTAL

**j) CLÁUSULA: ADELANTO DIRECTO**

*La Entidad otorgará un adelanto directo hasta por el 10% del monto del contrato original.*

*El contratista debe solicitar formalmente el adelanto dentro de los ocho (8) días siguientes a la suscripción del contrato, adjuntando a su solicitud la garantía por adelantos mediante Carta Fianza y el comprobante de pago correspondiente. La Entidad debe entregar el monto solicitado dentro de los siete (7) días contados a partir del día siguiente de recibida la solicitud del contratista.*

*Vencido el plazo para solicitar el adelanto no procede la solicitud.*



Calle Plaza de Armas Sur Mza. A17 Lte. 1 - Sayán, Huaura, Lima





**MUNICIPALIDAD DISTRITAL DE SAYAN**  
GERENCIA DE DESARROLLO URBANO, RURAL E INFRAESTRUCTURA

**K) CLÁUSULA: ADELANTO PARA MATERIALES O INSUMOS**

La Entidad otorgará adelantos para materiales o insumos por el 20% del monto del contrato original, conforme al calendario de adquisición de materiales o insumos presentado por el contratista.

La entrega de los adelantos se realizará en un plazo de ocho (08) días calendario previos a la fecha prevista en el calendario de adquisición de materiales o insumos para cada adquisición, con la finalidad que EL CONTRATISTA pueda disponer de los materiales o insumos en la oportunidad prevista en el calendario de avance de obra valorizado. Para tal efecto, EL CONTRATISTA debe solicitar la entrega del adelanto en un plazo de cinco (05) días calendarios anteriores al inicio del plazo antes mencionado, adjuntando a su solicitud la garantía por adelantos mediante Carta Fianza y el comprobante de pago respectivo.

**3.1. REQUISITOS DE CALIFICACIÓN**

**A) CAPACIDAD TÉCNICA Y PROFESIONAL**

**A.1 EQUIPAMIENTO ESTRATÉGICO**

Requisitos:

EQUIPAMIENTO MÍNIMO	CANTIDAD
CAMIÓN VOLQUETE 6 X4 330 HP 10 m3	1
COMPRESORA NEUMÁTICA 87 HP	1
COMPACTADOR VIBRATORIO TIPO PLANCHA 4HP	1
CARGADOR SOBRE LLANTAS 125-155 HP 3 yd3	1
MARTILLO NEUMÁTICO DE 29 Kg	1
VIBRADOR DE CONCRETO 4 HP. 1.35"	1
MEZCLADORA DE CONCRETO TAMBOR 18 HO 11 p3	1

Acreditación:

De conformidad con el numeral 49.3 del artículo 49 y el literal e) del numeral 139.1 del artículo 139 del Reglamento este requisito de calificación se acredita para la suscripción del contrato.

**Importante**

No corresponde solicitar como equipamiento que el postor cuente con oficinas, locales u otros espacios físicos. Asimismo, no se puede requerir características, años de antigüedad y demás condiciones del equipamiento que no consten en el expediente técnico.

**A.2 CALIFICACIONES DEL PLANTEL PROFESIONAL CLAVE**

**FORMACIÓN ACADÉMICA DEL PLANTEL PROFESIONAL CLAVE**

Requisitos:

- RESIDENTE DE OBRA:  
Ingeniero Civil, Titulado colegiado y habilitado

Acreditación:

De conformidad con el numeral 49.3 del artículo 49 y el literal e) del numeral 139.1 del artículo 139 del Reglamento este requisito de calificación se acredita para la suscripción del contrato.

**Importante**

El residente de la obra debe cumplir las calificaciones establecidas en el artículo 179 del Reglamento.

**A.3 EXPERIENCIA DEL PLANTEL PROFESIONAL CLAVE**

Requisitos:

**RESIDENTE DE OBRA:**

Experiencia efectiva no menor a dieciocho (18) meses como Residente y/o Supervisor y/o Inspector y/o Jefe de Supervisión y/o Residente Principal y/o Director Residente y/o Jefe Residente y/o Jefe Residente Principal y/o Ingeniero Residente y/o Supervisor de Obra Principal, en obras similares al objeto de la convocatoria.

Las mismas que deberán haber sido ejecutadas en períodos de tiempo distintos sin traslaparse, de presentarse experiencia ejecutada paralelamente (traslape), para el cómputo del tiempo de dicha experiencia sólo se considerará una vez el periodo traslapado.

Acreditación:

De conformidad con el numeral 49.3 del artículo 49 y el literal e) del numeral 139.1 del artículo 139 del Reglamento este requisito de calificación se acredita para la suscripción del contrato.

**Importante**

El residente de la obra debe cumplir la experiencia mínima establecida en el artículo 179 del Reglamento.

Calle Plaza de Armas Sur Mza. A17 Lte. 1 - Sayán, Huaura, Lima





**MUNICIPALIDAD DISTRITAL DE SAYAN**  
GERENCIA DE DESARROLLO URBANO, RURAL E INFRAESTRUCTURA

<b>B</b>	<b>EXPERIENCIA DEL POSTOR EN LA ESPECIALIDAD</b>
	<b>Requisitos:</b>  El postor debe acreditar un monto facturado acumulado equivalente a uno (01) vez el valor referencial, en la ejecución de obras similares, durante los 10 años anteriores a la fecha de la presentación de ofertas que se computarán desde la suscripción del acta de recepción de obra.  Se considerará obra similar a: Construcción y/o renovación y/o reconstrucción y/o mejoramiento y/o creación de servicios deportivos y/o ampliación de infraestructura deportiva y/o complejos deportivos y/o mallas olímpica y/o instalación de cerco metálico y/o estructuras metálicas y coberturas para los deportivos.  <b>Acreditación:</b> La experiencia del postor se acreditará con copia simple de: (i) contratos y sus respectivas actas de recepción de obra; (ii) contratos y sus respectivas resoluciones de liquidación; o (iii) contratos y sus respectivas constancias de prestación o cualquier otra documentación de la cual se desprenda fehacientemente que la obra fue concluida, así como el monto total que implicó su ejecución, correspondientes a un máximo de veinte (20) contrataciones.  En los casos que se acredite experiencia adquirida en consorcio, debe presentarse la promesa de consorcio o el contrato de consorcio del cual se desprenda fehacientemente el porcentaje de las obligaciones que se asumió en el contrato presentado; de lo contrario, no se computará la experiencia proveniente de dicho contrato.  Asimismo, cuando se presenten contratos derivados de procesos de selección convocados antes del 20.09.2012, la calificación se ceñirá al método descrito en la Directiva "Participación de Proveedores en Consorcio en las Contrataciones del Estado", debiendo presumirse que el porcentaje de las obligaciones equivale al porcentaje de participación de la promesa de consorcio o del contrato de consorcio. En caso que en dichos documentos no se consigne el porcentaje de participación se presumirá que las obligaciones se ejecutaron en partes iguales.  Si el titular de la experiencia no es el postor, consignar si dicha experiencia corresponde a la matriz en caso que el postor sea sucursal, o fue transmitida por reorganización societaria, debiendo acompañar la documentación sustentatoria correspondiente. Si el postor acredita experiencia de otra persona jurídica como consecuencia de una reorganización societaria, debe presentar adicionalmente el Anexo N° 9.  Cuando los contratos presentados se encuentren expresados en moneda extranjera, debe indicarse el tipo de cambio venta publicado por la Superintendencia de Banca, Seguros y AFP correspondiente a la fecha de suscripción.  Sin perjuicio de lo anterior, los postores deben llenar y presentar el Anexo N° 10 referido a la experiencia del postor en la especialidad.  <b>Importante</b>  En el caso de consorcios, la calificación de la experiencia se realice conforme a la Directiva "Participación de Proveedores en Consorcio en las Contrataciones del Estado".

**Importante**

- Si como resultado de una consulta u observación corresponde precisarse o ajustarse el requerimiento, se solicita la autorización del área usuaria y se pone de conocimiento de tal hecho a la dependencia que aprobó el expediente de contratación, de conformidad con el numeral 72.3 del artículo 72 del Reglamento.
- Los requisitos de calificación determinan si los postores cuentan con las capacidades necesarias para ejecutar el contrato, lo que debe ser acreditado documentalmente, y no mediante declaración jurada.



Calle Plaza de Armas Sur Mza. A17 Lte. 1 - Sayán, Huaura, Lima

#### CAPÍTULO IV FACTORES DE EVALUACIÓN

La evaluación se realiza sobre la base de cien (100) puntos.

Para determinar la oferta con el mejor puntaje y el orden de prelación de las ofertas, se considera lo siguiente:

FACTOR DE EVALUACIÓN	PUNTAJE / METODOLOGÍA PARA SU ASIGNACIÓN
<b>A. PRECIO</b>	
<u>Evaluación:</u>  Se evaluará considerando el precio ofertado por el postor.  <u>Acreditación:</u>  Se acreditará mediante el documento que contiene el precio de la oferta (Anexo N° 6).	<p>La evaluación consistirá en otorgar el máximo puntaje a la oferta de precio más bajo y se otorga a las demás ofertas puntajes inversamente proporcionales a sus respectivos precios, según la siguiente fórmula:</p> $P_i = \frac{O_m \times PMP}{O_i}$ <p>I = Oferta P<sub>i</sub> = Puntaje de la oferta a evaluar O<sub>i</sub> = Precio i O<sub>m</sub> = Precio de la oferta más baja PMP = Puntaje máximo del precio</p> <p>[100]<sup>21</sup> puntos</p>

#### Importante

Los factores de evaluación elaborados por el órgano encargado de las contrataciones o comité de selección, según corresponda, deben ser objetivos y guardan vinculación, razonabilidad y proporcionalidad con el objeto de la contratación. Asimismo, estos no pueden calificar con puntaje el cumplimiento del Expediente Técnico ni los requisitos de calificación.

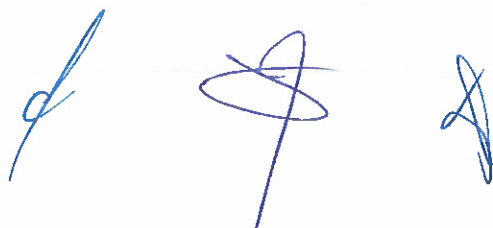

<sup>21</sup> De 88 a 100 puntos, en el caso de obras bajo la modalidad de ejecución llave en mano en las que se puede incluir adicionalmente el factor capacitación. De 83 a 100 puntos, si adicionalmente, se incluyen los factores de sostenibilidad ambiental y social e integridad en la contratación pública (cuando el valor referencial supere el monto establecido por la Ley de Presupuesto del Sector Público para la Adjudicación Simplificada).

## CAPÍTULO V PROFORMA DEL CONTRATO

### Importante

- *Dependiendo del objeto del contrato, de resultar indispensable, puede incluirse cláusulas adicionales o la adecuación de las propuestas en el presente documento, las que en ningún caso pueden contemplar disposiciones contrarias a la normativa vigente ni a lo señalado en este capítulo.*
- *En el caso de contratación de obras por paquete, se debe suscribir un contrato por cada obra incluida en el paquete.*

Conste por el presente documento, la contratación de la ejecución de la obra [CONSIGNAR LA DENOMINACIÓN DE LA CONVOCATORIA], que celebra de una parte [CONSIGNAR EL NOMBRE DE LA ENTIDAD], en adelante LA ENTIDAD, con RUC N° [.....], con domicilio legal en [.....], representada por [.....], identificado con DNI N° [.....], y de otra parte [.....], con RUC N° [.....], con domicilio legal en [.....], inscrita en la Ficha N° [.....] Asiento N° [.....] del Registro de Personas Jurídicas de la ciudad de [.....], debidamente representado por su Representante Legal, [.....], con DNI N° [.....], según poder inscrito en la Ficha N° [.....], Asiento N° [.....] del Registro de Personas Jurídicas de la ciudad de [.....], a quien en adelante se le denominará EL CONTRATISTA en los términos y condiciones siguientes:

### CLÁUSULA PRIMERA: ANTECEDENTES

Con fecha [.....], el órgano encargado de las contrataciones o comité de selección, según corresponda, adjudicó la buena pro de la **ADJUDICACIÓN SIMPLIFICADA N° [CONSIGNAR NOMENCLATURA DEL PROCEDIMIENTO DE SELECCIÓN]** para la contratación de la ejecución de la obra [CONSIGNAR LA DENOMINACIÓN DE LA CONVOCATORIA], a [INDICAR NOMBRE DEL GANADOR DE LA BUENA PRO], cuyos detalles e importe constan en los documentos integrantes del presente contrato.

### CLÁUSULA SEGUNDA: OBJETO

El presente contrato tiene por objeto [CONSIGNAR EL OBJETO DE LA CONTRATACIÓN].

### CLÁUSULA TERCERA: MONTO CONTRACTUAL

El monto total del presente contrato asciende a [CONSIGNAR MONEDA Y MONTO], que incluye todos los impuestos de Ley.

Este monto comprende el costo de la ejecución de la obra, todos los tributos, seguros, transporte, inspecciones, pruebas y, de ser el caso, los costos laborales conforme a la legislación vigente, así como cualquier otro concepto que pueda tener incidencia sobre la ejecución de la prestación materia del presente contrato.

### CLÁUSULA CUARTA: DEL PAGO<sup>22</sup>

LA ENTIDAD se obliga a pagar la contraprestación a EL CONTRATISTA en [INDICAR MONEDA], en periodos de valorización [CONSIGNAR MENSUALES U OTRO TIPO DE PERIODO], conforme a lo previsto en la sección específica de las bases. Asimismo, LA ENTIDAD o EL CONTRATISTA, según corresponda, se obligan a pagar el monto correspondiente al saldo de la liquidación del contrato de obra, en el plazo de [CONSIGNAR PLAZO EN DÍAS] días calendario, computados desde el día siguiente del consentimiento de la liquidación.

En caso de retraso en el pago de las valorizaciones, por razones imputables a LA ENTIDAD, EL CONTRATISTA tiene derecho al reconocimiento de los intereses legales efectivos, de conformidad

<sup>22</sup> En cada caso concreto, dependiendo de la naturaleza del contrato, podrá adicionarse la información que resulte pertinente a efectos de generar el pago.



con el artículo 39 de la Ley de Contrataciones del Estado y los artículos 1244, 1245 y 1246 del Código Civil. Para tal efecto, se formulará una valorización de intereses y el pago se efectuará en las valorizaciones siguientes.

#### **CLÁUSULA QUINTA: DEL PLAZO DE LA EJECUCIÓN DE LA PRESTACIÓN**

El plazo de ejecución del presente contrato es de [.....] días calendario, el mismo que se computa desde el día siguiente de cumplidas las condiciones previstas en el artículo 176 del Reglamento.

##### **Importante para la Entidad**

- Cuando en el expediente de contratación se establezca que la obra debe ejecutarse bajo la modalidad de ejecución llave en mano, en lugar del párrafo anterior, deberá considerarse lo siguiente, según corresponda:

*"El plazo de ejecución de la obra, el equipamiento, mobiliario y montaje hasta la puesta en servicio, materia de la presente convocatoria, es de [CONSIGNAR EL PLAZO DE EJECUCIÓN DE ESTA PRESTACIÓN, EL CUAL DEBE ESTAR EXPRESADO EN DÍAS CALENDARIO] días calendario, el mismo que se computa desde el día siguiente de cumplidas las condiciones previstas en el artículo 176 del Reglamento." <sup>23</sup>*

*"El plazo de ejecución de la obra, el equipamiento, mobiliario y montaje hasta la puesta en servicio, materia de la presente convocatoria, es de [CONSIGNAR EL PLAZO DE EJECUCIÓN DE ESTA PRESTACIÓN, EL CUAL DEBE ESTAR EXPRESADO EN DÍAS CALENDARIO] días calendario, el mismo que se computa desde el día siguiente de cumplidas las condiciones previstas en el artículo 176 del Reglamento y el plazo de la operación asistida de la obra es de [CONSIGNAR EL PLAZO DE EJECUCIÓN DE LA PRESTACIÓN ASISTIDA DE LA OBRA, EL CUAL DEBE ESTAR EXPRESADO EN DÍAS CALENDARIO] días calendario." <sup>24</sup>*

*Incorporar a las bases o eliminar, según corresponda*

#### **CLÁUSULA SEXTA: PARTES INTEGRANTES DEL CONTRATO**

El presente contrato está conformado por las bases integradas, la oferta ganadora, así como los documentos derivados del procedimiento de selección que establezcan obligaciones para las partes.

#### **CLÁUSULA SÉTIMA: GARANTÍAS**

EL CONTRATISTA entregó al perfeccionamiento del contrato la respectiva garantía incondicional, solidaria, irrevocable, y de realización automática en el país al solo requerimiento, a favor de LA ENTIDAD, por los conceptos, montos y vigencias siguientes:

- De fiel cumplimiento del contrato: [CONSIGNAR EL MONTO], a través de la [INDICAR EL TIPO DE GARANTÍA PRESENTADA] N° [INDICAR NÚMERO DEL DOCUMENTO] emitida por [SEÑALAR EMPRESA QUE LA EMITE]. Monto que es equivalente al diez por ciento (10%) del monto del contrato original, la misma que debe mantenerse vigente hasta el consentimiento de la liquidación final.

##### **Importante**

*Al amparo de lo dispuesto en el numeral 149.4 del artículo 149 del Reglamento de la Ley de Contrataciones del Estado, en el caso de contratos de ejecución de obras que se sujeten a las condiciones establecidas en dicho artículo, si el postor ganador de la buena pro solicita la retención del diez por ciento (10%) del monto del contrato original como garantía de fiel cumplimiento de contrato, debe consignarse lo siguiente:*

- *"De fiel cumplimiento del contrato: [CONSIGNAR EL MONTO], a través de la retención que debe efectuar LA ENTIDAD, durante la primera mitad del número total de pagos a realizarse,*

<sup>23</sup> Este párrafo debe ser incluido en el caso de obras que se ejecuten bajo la modalidad de ejecución llave en mano que no incluya operación asistida.

<sup>24</sup> Este párrafo debe ser incluido en el caso de obras que se ejecuten bajo la modalidad de ejecución llave en mano que incluya operación asistida.



de forma prorrateada, con cargo a ser devuelto a la finalización del mismo.”

En el caso que corresponda, consignar lo siguiente:

- Garantía fiel cumplimiento por prestaciones accesorias: [CONSIGNAR EL MONTO], a través de la [INDICAR EL TIPO DE GARANTÍA PRESENTADA] N° [INDICAR NÚMERO DEL DOCUMENTO] emitida por [SEÑALAR EMPRESA QUE LA EMITE], la misma que debe mantenerse vigente hasta el cumplimiento total de las obligaciones garantizadas.

**Importante**

Al amparo de lo dispuesto en el numeral 151.3 del artículo 151 del Reglamento de la Ley de Contrataciones del Estado, si el postor ganador de la buena pro solicita la retención del diez por ciento (10%) del monto del contrato de la prestación accesorias como garantía de fiel cumplimiento de prestaciones accesorias, debe consignarse lo siguiente:

“De fiel cumplimiento por prestaciones accesorias: [CONSIGNAR EL MONTO], a través de la retención que debe efectuar LA ENTIDAD, durante la primera mitad del número total de pagos a realizarse, de forma prorrateada, con cargo a ser devuelto a la finalización del mismo.”

**CLÁUSULA OCTAVA: EJECUCIÓN DE GARANTÍAS POR FALTA DE RENOVACIÓN**

LA ENTIDAD puede solicitar la ejecución de las garantías cuando EL CONTRATISTA no las hubiere renovado antes de la fecha de su vencimiento, conforme a lo dispuesto en el literal a) del numeral 155.1 del artículo 155 del Reglamento de la Ley de Contrataciones del Estado.

**Importante para la Entidad**

- Sólo en el caso que la Entidad hubiese previsto otorgar adelanto, se debe incluir la siguiente cláusula:

**CLÁUSULA NOVENA: ADELANTO DIRECTO**

“LA ENTIDAD otorgará [CONSIGNAR NÚMERO DE ADELANTOS A OTORGARSE] adelantos directos por el [CONSIGNAR PORCENTAJE QUE EN NINGÚN CASO EXCEDAN EN CONJUNTO EL 10% DEL MONTO DEL CONTRATO ORIGINAL] del monto del contrato original.

EL CONTRATISTA debe solicitar formalmente el [CONSIGNAR ADELANTO O PRIMER DESEMBOLSO DEL ADELANTO DIRECTO] dentro de los ocho (8) días siguientes a la suscripción del contrato, adjuntando a su solicitud la garantía por adelantos mediante carta fianza o póliza de caución y el comprobante de pago correspondiente. LA ENTIDAD debe entregar el monto solicitado dentro de los siete (7) días siguientes a la presentación de la solicitud de EL CONTRATISTA.

Asimismo, EL CONTRATISTA debe solicitar la entrega de los demás adelantos directos en [CONSIGNAR EL PLAZO Y OPORTUNIDAD PARA LA SOLICITUD]<sup>25</sup>. La entrega del o los adelantos se realizará en [CONSIGNAR PLAZO Y OPORTUNIDAD].<sup>26</sup>

Vencido el plazo para solicitar el adelanto no procederá la solicitud.

- Si LA ENTIDAD considera necesario entregar adelantos para materiales e insumos a EL CONTRATISTA, deberá consignar la siguiente cláusula:

**CLÁUSULA DÉCIMA: ADELANTO PARA MATERIALES E INSUMOS**

“LA ENTIDAD otorgará adelantos para materiales e insumos por el [CONSIGNAR

<sup>25</sup> Indicar el plazo y oportunidad conforme al expediente de contratación.

<sup>26</sup> Este párrafo solo deberá ser incluido cuando la Entidad prevea la entrega de más de un adelanto directo al contratista.

**PORCENTAJE<sup>27</sup>** del monto del contrato original, conforme al calendario de adquisición de materiales e insumos presentado por EL CONTRATISTA.

La entrega de los adelantos se realizará en un plazo de **[CONSIGNAR PLAZO]** días calendario previos a la fecha prevista en el calendario de adquisición de materiales e insumos para cada adquisición, con la finalidad que EL CONTRATISTA pueda disponer de los materiales e insumos en la oportunidad prevista en el calendario de avance de obra valorizado. Para tal efecto, EL CONTRATISTA debe solicitar la entrega del adelanto en un plazo de **[CONSIGNAR PLAZO]** días calendario anteriores al inicio del plazo antes mencionado, adjuntando a su solicitud la garantía por adelantos mediante carta fianza o póliza de caución y el comprobante de pago respectivo.

La primera solicitud de EL CONTRATISTA debe realizarse una vez iniciado el plazo de ejecución de la obra. No procede el otorgamiento del adelanto para materiales e insumos en los casos en que las solicitudes correspondientes sean realizadas con posterioridad a las fechas señaladas en el calendario de adquisición de materiales e insumos.

- Si LA ENTIDAD considera necesario entregar adelantos para equipamiento y mobiliario, en el caso de contratos bajo la modalidad de llave en mano, deberá consignar la siguiente cláusula:

**CLÁUSULA.....: ADELANTO PARA EQUIPAMIENTO Y MOBILIARIO, EN CONTRATOS BAJO LA MODALIDAD LLAVE EN MANO**

"LA ENTIDAD otorgará adelantos para equipamiento y mobiliario por el **[CONSIGNAR PORCENTAJE<sup>28</sup>]** del monto del contrato original, conforme al calendario de adquisición de materiales e insumos que incluye el equipamiento y mobiliario, presentado por EL CONTRATISTA.

La entrega de los adelantos se realizará en un plazo de **[CONSIGNAR PLAZO]** días calendario previos a la fecha prevista en el calendario de adquisición de materiales e insumos que incluye el equipamiento y mobiliario para cada adquisición, con la finalidad que EL CONTRATISTA pueda disponer del equipamiento y mobiliario en la oportunidad prevista en el calendario de avance de obra valorizado. Para tal efecto, EL CONTRATISTA debe solicitar la entrega del adelanto en un plazo de **[CONSIGNAR PLAZO]** días calendario anteriores al inicio del plazo antes mencionado, adjuntando a su solicitud la garantía por adelantos mediante carta fianza o póliza de caución y el comprobante de pago respectivo.

La primera solicitud de EL CONTRATISTA debe realizarse una vez iniciado el plazo de ejecución de la obra. No procede el otorgamiento del adelanto para equipamiento y mobiliario en los casos en que las solicitudes correspondientes sean realizadas con posterioridad a las fechas señaladas en el calendario de adquisición de materiales e insumos.

Incorporar a las bases o eliminar, según corresponda.

**Importante para la Entidad**

- En caso la Entidad hubiese previsto la obligación de constituir un fideicomiso para la administración de los adelantos, se debe incluir la siguiente cláusula:

**CLÁUSULA .....: FIDEICOMISO DE ADELANTOS<sup>29</sup>**

Para la administración de los adelantos destinados a la ejecución de la obra, se constituirá un fideicomiso conforme a lo establecido en los artículos 184 y 185 del Reglamento. El procedimiento

<sup>27</sup> De conformidad con el numeral 180.2 del artículo 180 del Reglamento, los adelantos para materiales e insumos, no pueden superar el veinte por ciento (20%) del monto del contrato original, y en el caso de contratos bajo la modalidad de llave en mano, en los que se haya previsto el adelanto para equipamiento y mobiliario, no pueden superar en conjunto dicho porcentaje.

<sup>28</sup> De conformidad con el numeral 180.2 del artículo 180 del Reglamento, los adelantos para materiales e insumos, no pueden superar el veinte por ciento (20%) del monto del contrato original, y en el caso de contratos bajo la modalidad de llave en mano, en los que se haya previsto el adelanto para equipamiento y mobiliario, no pueden superar en conjunto dicho porcentaje.

<sup>29</sup> Cabe precisar que, cuando la Entidad no haya incorporado en las bases la obligación de constituir un fideicomiso para la administración de los adelantos destinados a la ejecución de obra, las partes pueden acordar la incorporación de una cláusula en el contrato para la constitución del fideicomiso, de acuerdo a lo previsto en el numeral 184.9 del artículo 184 del Reglamento.

para la solicitud y entrega de los adelantos se rige por lo dispuesto en dichos artículos.

#### **ADELANTO DIRECTO**

"La Entidad otorgará [CONSIGNAR NÚMERO DE ADELANTOS A OTORGARSE] adelantos directos por el [CONSIGNAR PORCENTAJE QUE EN NINGÚN CASO EXCEDAN EN CONJUNTO EL 10% DEL MONTO DEL CONTRATO ORIGINAL] del monto del contrato original.

#### **ADELANTO PARA MATERIALES E INSUMOS**

"La Entidad otorgará adelantos para materiales e insumos por el [CONSIGNAR PORCENTAJE<sup>30</sup>] del monto del contrato original, conforme al calendario de adquisición de materiales e insumos presentado por el contratista.

- En el caso de obras bajo la modalidad de ejecución llave en mano, cuando se haya previsto otorgar adelanto para equipamiento y mobiliario, consignar lo siguiente:

#### **ADELANTO PARA EQUIPAMIENTO Y MOBILIARIO, EN CONTRATOS BAJO LA MODALIDAD LLAVE EN MANO**

"La Entidad otorgará adelantos para equipamiento y mobiliario por el [CONSIGNAR PORCENTAJE<sup>31</sup>] del monto del contrato original, conforme al calendario de adquisición de materiales e insumos que incluye el equipamiento y mobiliario, presentado por el contratista.

Incorporar a las bases o eliminar, según corresponda

#### **CLÁUSULA UNDÉCIMA: CONFORMIDAD DE LA OBRA**

La conformidad de la obra será dada con la suscripción del Acta de Recepción de Obra.

#### **CLÁUSULA DUODÉCIMA: DECLARACIÓN JURADA DEL CONTRATISTA**

EL CONTRATISTA declara bajo juramento que se compromete a cumplir las obligaciones derivadas del presente contrato, bajo sanción de quedar inhabilitado para contratar con el Estado en caso de incumplimiento.

#### **CLÁUSULA DÉCIMA TERCERA: ASIGNACIÓN DE RIESGOS DEL CONTRATO DE OBRA**

[INCLUIR<sup>32</sup> EN ESTA CLÁUSULA LA IDENTIFICACIÓN Y ASIGNACIÓN DE RIESGOS QUE PUEDAN OCURRIR DURANTE LA EJECUCIÓN DE LA OBRA, ASÍ COMO LA DETERMINACIÓN DE LA PARTE DEL CONTRATO QUE DEBE ASUMIRLOS DURANTE LA EJECUCIÓN CONTRACTUAL, SEGÚN LAS DISPOSICIONES PREVISTAS EN LA DIRECTIVA "GESTIÓN DE RIESGOS EN LA PLANIFICACIÓN DE LA EJECUCIÓN DE OBRAS". LA GESTIÓN DE RIESGOS FORMA PARTE DE LA ÚLTIMA VERSIÓN DEL EXPEDIENTE TÉCNICO DE OBRA PUBLICADO EN LA OPCIÓN "VER EXPEDIENTE TÉCNICO DE OBRA" DEL SEACE].

#### **CLÁUSULA DÉCIMA CUARTA: RESPONSABILIDAD POR VICIOS OCULTOS**

Ni la suscripción del Acta de Recepción de Obra, ni el consentimiento de la liquidación del contrato de obra, enervan el derecho de LA ENTIDAD a reclamar, posteriormente, por defectos o vicios ocultos, conforme a lo dispuesto por los artículos 40 de la Ley de Contrataciones del Estado y 173

<sup>30</sup> De conformidad con el numeral 180.2 del artículo 180 del Reglamento, los adelantos para materiales e insumos, no pueden superar el veinte por ciento (20%) del monto del contrato original, y en el caso de contratos bajo la modalidad de llave en mano, en los que se haya previsto el adelanto para equipamiento y mobiliario, no pueden superar en conjunto dicho porcentaje.

<sup>31</sup> De conformidad con el numeral 180.2 del artículo 180 del Reglamento, los adelantos para materiales e insumos, no pueden superar el veinte por ciento (20%) del monto del contrato original, y en el caso de contratos bajo la modalidad de llave en mano, en los que se haya previsto el adelanto para equipamiento y mobiliario, no pueden superar en conjunto dicho porcentaje.

<sup>32</sup> De acuerdo con el numeral 32.2 del artículo 32 de la Ley y el numeral 29.2 del artículo 29 del Reglamento, esta cláusula es obligatoria.



de su Reglamento.

El plazo máximo de responsabilidad de EL CONTRATISTA es de [CONSIGNAR TIEMPO EN AÑOS, NO MENOR DE 7 AÑOS] años, contados a partir de la conformidad de la recepción [INDICAR TOTAL O PARCIAL, SEGÚN CORRESPONDA] de la obra.

#### CLÁUSULA DÉCIMA QUINTA: PENALIDADES

Si EL CONTRATISTA incurre en retraso injustificado en la ejecución de las prestaciones objeto del contrato, LA ENTIDAD le aplica automáticamente una penalidad por mora por cada día de atraso, de acuerdo a la siguiente fórmula:

$$\text{Penalidad Diaria} = \frac{0.10 \times \text{monto vigente}}{F \times \text{plazo vigente en días}}$$

Donde:

F = 0.15 para plazos mayores a sesenta (60) días o;

F = 0.40 para plazos menores o iguales a sesenta (60) días.

El retraso se justifica a través de la solicitud de ampliación de plazo debidamente aprobado. Adicionalmente, se considera justificado el retraso y en consecuencia no se aplica penalidad, cuando EL CONTRATISTA acredite, de modo objetivamente sustentado, que el mayor tiempo transcurrido no le resulta imputable. En este último caso la calificación del retraso como justificado por parte de LA ENTIDAD no da lugar al pago de gastos generales ni costos directos de ningún tipo, conforme el numeral 162.5 del artículo 162 del Reglamento de la Ley de Contrataciones del Estado.

Adicionalmente a la penalidad por mora se aplicarán las siguientes penalidades:

OTRAS PENALIDADES			
N°	Supuestos de aplicación de penalidad	Forma de cálculo	Procedimiento
1	En caso culmine la relación contractual entre el contratista y el personal ofertado y la Entidad no haya aprobado la sustitución del personal por no cumplir con las experiencias y calificaciones del profesional a ser reemplazado.	0.5 UIT por cada día de ausencia del personal en obra.	Según informe del Supervisor de Obra y/o control del área Usuaría
2	Cuando el personal acreditado permanece menos de sesenta (60) días desde el inicio de su participación en la ejecución del contrato o del íntegro del plazo de ejecución, si este es menor a los sesenta (60) días, de conformidad con las disposiciones establecidas en el numeral 190.2 del artículo 190 del Reglamento.	0.60 UIT por cada día de ausencia del personal en obra en el plazo previsto.	Según informe del Supervisor de Obra y/o control del área Usuaría
3	En caso el contratista incumpla con su obligación de ejecutar la prestación con el personal acreditado o debidamente sustituido.	0.60 UIT por cada día de ausencia del personal en obra.	Según informe del Supervisor de Obra y/o control del área Usuaría
4	Cuando el personal de Obra labore sin Equipo Básico de Protección Personal (EPP); según Norma G 0.50 de RNE.	0.10 UIT por cada caso detectado por día.	Según informe del Supervisor de Obra
5	Cuando el contratista no cuenta con los dispositivos de seguridad en la obra tanto peatonal y vehicular; según Norma G 0.50 del RNE.	0.20 UIT por cada caso detectado por día.	Según informe del Supervisor de Obra
6	Cuando el contratista incumpla con ejecutar su obligación con el Equipamiento Estratégico ofertado o estos se encuentren inoperativos.	0.50 UIT por cada caso detectado por día.	Según informe del Supervisor de Obra
7	Cuando el contratista utilice materiales de menor calidad que los especificados en el Expediente Técnico.	0.50 UIT por cada caso detectado por día.	Según informe del Supervisor de Obra

			y/o control del área Usuaría
8	Cuando el contratista no realiza las pruebas o ensayos oportunamente para verificar la calidad de los materiales de acuerdo con las especificaciones técnicas del expediente técnico.	0.50 UIT por cada caso detectado por día.	Según informe del Supervisor de Obra
9	Cuando el Planteo Profesional no se encuentra en obra de acuerdo a su grado de participación.	0.50 UIT por cada caso detectado por día.	Según informe del Supervisor de Obra y/o control del área Usuaría
10	Cuando el contratista no cumpla con entregar el CAO y la Programación PERT-CPM concordante con lo presentado a la suscripción del contrato, actualizado a la fecha de inicio de ejecución de la obra en un plazo no mayor de 7 Días.	0.10 UIT por cada día de atraso.	Según informe del Supervisor de Obra
11	Por no mantener el Cartel de Obra en buenas condiciones desde el inicio de obra hasta su recepción, salvo haya ocurrido acción delictual.	0.50 UIT por ocurrencia.	Según informe del Supervisor de Obra
12	Cuando el contratista entregue documentación incompleta, con errores o fuera del Plazo Normativo, perjudicando el trámite normal de los mismos (Solicitud de Adelantos, Informe de Revisión de Expediente Técnico, Valorizaciones, Prestaciones Adicionales, Ampliaciones de Plazo, Calendario Acelerado, otros establecidos en el Reglamento de la Ley de Contrataciones del Estado; o Informes Especiales Solicitados por la Entidad a través de la Supervisión).	0.20 UIT por ocurrencia y/o por cada día de retraso.	Según informe del Supervisor de Obra

#### Importante

De haberse previsto otras penalidades a las previstas, incluir los supuestos de aplicación de penalidad, la forma de cálculo de la penalidad para cada supuesto y el procedimiento mediante el cual se verifica el supuesto a penalizar, conforme el artículo 163 del Reglamento de la Ley de Contrataciones del Estado.

Estas penalidades se deducen de las valorizaciones o en la liquidación final, según corresponda; o si fuera necesario, se cobra del monto resultante de la ejecución de la garantía de fiel cumplimiento.

La penalidad por mora y las otras penalidades pueden alcanzar cada una un monto máximo equivalente al diez por ciento (10%) del monto del contrato vigente, o de ser el caso, del ítem que debió ejecutarse.

Cuando se llegue a cubrir el monto máximo de la penalidad por mora o el monto máximo para otras penalidades, LA ENTIDAD puede resolver el contrato por incumplimiento.

#### **CLÁUSULA DÉCIMA SEXTA: RESOLUCIÓN DEL CONTRATO**

Cualquiera de las partes puede resolver el contrato, de conformidad con el numeral 32.3 del artículo 32 y artículo 36 de la Ley de Contrataciones del Estado, y el artículo 164 de su Reglamento. De darse el caso, LA ENTIDAD procederá de acuerdo a lo establecido en los artículos 165 y 207 del Reglamento de la Ley de Contrataciones del Estado.

#### **CLÁUSULA DÉCIMA SÉTIMA: RESPONSABILIDAD DE LAS PARTES**

Cuando se resuelva el contrato por causas imputables a algunas de las partes, se debe resarcir los daños y perjuicios ocasionados, a través de la indemnización correspondiente. Ello no obsta la aplicación de las sanciones administrativas, penales y pecuniarias a que dicho incumplimiento diere lugar, en el caso que éstas correspondan.



Lo señalado precedentemente no exime a ninguna de las partes del cumplimiento de las demás obligaciones previstas en el presente contrato.

#### **CLÁUSULA DÉCIMA OCTAVA: ANTICORRUPCIÓN**

EL CONTRATISTA declara y garantiza no haber, directa o indirectamente, o tratándose de una persona jurídica a través de sus socios, integrantes de los órganos de administración, apoderados, representantes legales, funcionarios, asesores o personas vinculadas a las que se refiere el artículo 7 del Reglamento de la Ley de Contrataciones del Estado, ofrecido, negociado o efectuado, cualquier pago o, en general, cualquier beneficio o incentivo ilegal en relación al contrato.

Asimismo, el CONTRATISTA se obliga a conducirse en todo momento, durante la ejecución del contrato, con honestidad, probidad, veracidad e integridad y de no cometer actos ilegales o de corrupción, directa o indirectamente o a través de sus socios, accionistas, participacionistas, integrantes de los órganos de administración, apoderados, representantes legales, funcionarios, asesores y personas vinculadas a las que se refiere el artículo 7 del Reglamento de la Ley de Contrataciones del Estado.

Además, EL CONTRATISTA se compromete a i) comunicar a las autoridades competentes, de manera directa y oportuna, cualquier acto o conducta ilícita o corrupta de la que tuviera conocimiento; y ii) adoptar medidas técnicas, organizativas y/o de personal apropiadas para evitar los referidos actos o prácticas.

Finalmente, EL CONTRATISTA se compromete a no colocar a los funcionarios públicos con los que deba interactuar, en situaciones reñidas con la ética. En tal sentido, reconoce y acepta la prohibición de ofrecerles a éstos cualquier tipo de obsequio, donación, beneficio y/o gratificación, ya sea de bienes o servicios, cualquiera sea la finalidad con la que se lo haga.

#### **CLÁUSULA DÉCIMA NOVENA: MARCO LEGAL DEL CONTRATO**

Sólo en lo no previsto en este contrato, en la Ley de Contrataciones del Estado y su Reglamento, en las directivas que emita el OSCE y demás normativa especial que resulte aplicable, serán de aplicación supletoria las disposiciones pertinentes del Código Civil vigente, cuando corresponda, y demás normas de derecho privado.

#### **CLÁUSULA VIGÉSIMA: SOLUCIÓN DE CONTROVERSIAS<sup>33</sup>**

Las controversias que surjan entre las partes durante la ejecución del contrato se resuelven mediante conciliación o arbitraje, según el acuerdo de las partes.

Cualquiera de las partes tiene derecho a iniciar el arbitraje a fin de resolver dichas controversias dentro del plazo de caducidad previsto en la Ley de Contrataciones del Estado y su Reglamento.

Facultativamente, cualquiera de las partes tiene el derecho a solicitar una conciliación dentro del plazo de caducidad correspondiente, según lo señalado en el artículo 224 del Reglamento de la Ley de Contrataciones del Estado, sin perjuicio de recurrir al arbitraje, en caso no se llegue a un acuerdo entre ambas partes o se llegue a un acuerdo parcial. Las controversias sobre nulidad del contrato solo pueden ser sometidas a arbitraje.

El Laudo arbitral emitido es inapelable, definitivo y obligatorio para las partes desde el momento de su notificación, según lo previsto en el numeral 45.21 del artículo 45 de la Ley de Contrataciones del Estado.

Importante para la Entidad

<sup>33</sup> De acuerdo con el numeral 225.3 del artículo 225 del Reglamento, las partes pueden recurrir al arbitraje ad hoc cuando las controversias deriven de procedimientos de selección cuyo valor referencial sea menor o igual a cinco millones con 00/100 soles (S/ 5 000 000,00).



De acuerdo con lo dispuesto en el numeral 243.4 del artículo 243 del Reglamento, la obligatoriedad de someter a Junta de Resolución de Disputas las controversias en los contratos de obra por montos superiores a veinte millones con 00/100 Soles (S/ 20 000 000,00), es obligatoria. Asimismo, el sometimiento de la solución de controversias a una Junta de Resolución de Disputas en los contratos cuyos montos sean iguales o menores a veinte millones con 00/100 Soles (S/ 20 000 000,00) es facultativa. En tal sentido, según lo previsto en el Anexo N° 2 de la Directiva N° 012-2019-OSCE/CD incluir la siguiente cláusula, según corresponda:

**CLÁUSULA VIGÉSIMA PRIMERA: JUNTA DE RESOLUCIÓN DE DISPUTAS**

Las partes acuerdan para la solución de las controversias derivadas del presente Contrato de Obra conformar una Junta de Resolución de Disputas (en adelante, la JRD) de acuerdo a las disposiciones de la Ley de Contrataciones del Estado, su Reglamento y las directivas que emita OSCE al respecto (en adelante, las "Normas Aplicables a la JRD"); encargando su organización y administración al [DENOMINACIÓN O RAZÓN SOCIAL DEL CENTRO DE ADMINISTRACIÓN DESIGNADO POR LAS PARTES AL CUAL ENCARGAN LA ORGANIZACIÓN DE LA JRD].

La JRD estará compuesta por [TRES (3) MIEMBROS / UN (1) MIEMBRO], los/el cual/es será/n designado/s conforme a las Normas Aplicables a la JRD.

Todas las controversias generadas entre las partes con ocasión al presente Contrato de Obra deben ser sometidas, en primer lugar, a la decisión de la JRD de conformidad con las Normas Aplicables a las JRD.

La decisión que emita la JRD es vinculante y, por tanto, de inmediato y obligatorio cumplimiento para las partes conforme a lo establecido en las Normas Aplicables a la JRD. El incumplimiento de la decisión otorga a la parte afectada la potestad de resolver el contrato, previo aviso requiriendo el cumplimiento.

En caso alguna de las Partes no esté de acuerdo con la decisión emitida por la JRD, podrá someter la controversia a arbitraje conforme a lo establecido en las Normas Aplicables a la JRD. Las Partes acuerdan que es condición obligatoria para el inicio del arbitraje el haber concluido de modo previo el procedimiento ante la JRD.

Si una Parte no manifiesta su disconformidad con una decisión emitida por la JRD en el plazo previsto en las Normas Aplicables a las JRD, entonces dicha decisión adquiere el carácter de definitiva y no podrá ser sometida a arbitraje. Si una Parte manifiesta su disconformidad con una decisión emitida por la JRD en el plazo previsto en las Normas Aplicables a las JRD, pero no inicia el arbitraje respectivo en el plazo previsto en dichas Normas, aquella adquiere la calidad de definitiva.

Incorporar o eliminar, según corresponda

**CLÁUSULA VIGÉSIMA SEGUNDA: FACULTAD DE ELEVAR A ESCRITURA PÚBLICA**

Cualquiera de las partes puede elevar el presente contrato a Escritura Pública corriendo con todos los gastos que demande esta formalidad.

**CLÁUSULA VIGÉSIMA TERCERA: DOMICILIO PARA EFECTOS DE LA EJECUCIÓN CONTRACTUAL**

Las partes declaran el siguiente domicilio para efecto de las notificaciones que se realicen durante la ejecución del presente contrato:

DOMICILIO DE LA ENTIDAD: [.....]

DOMICILIO DEL CONTRATISTA: [CONSIGNAR EL DOMICILIO SEÑALADO POR EL POSTOR GANADOR DE LA BUENA PRO AL PRESENTAR LOS REQUISITOS PARA EL PERFECCIONAMIENTO DEL CONTRATO]

La variación del domicilio aquí declarado de alguna de las partes debe ser comunicada a la otra parte, formalmente y por escrito, con una anticipación no menor de quince (15) días calendario.

De acuerdo con las bases integradas, la oferta y las disposiciones del presente contrato, las partes

lo firman por duplicado en señal de conformidad en la ciudad de [.....] al [CONSIGNAR  
FECHA].

“LA ENTIDAD”

“EL CONTRATISTA”

**Importante**

*Este documento puede firmarse digitalmente si ambas partes cuentan con firma digital, según la Ley N° 27269, Ley de Firmas y Certificados Digitales<sup>34</sup>.*

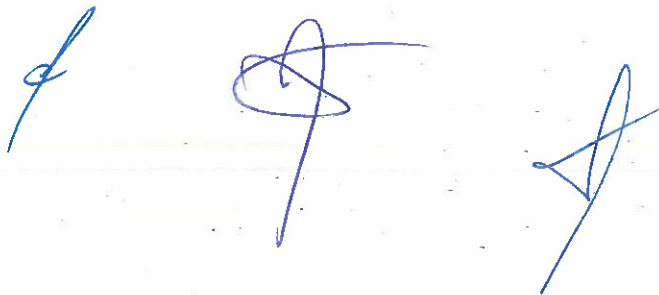
Three blue ink signatures are visible in the center of the page. The first signature on the left is a simple, stylized mark. The middle signature is more complex, featuring a large loop and a vertical stroke. The third signature on the right is also stylized, with a horizontal base and a diagonal stroke.

<sup>34</sup> Para mayor información sobre la normativa de firmas y certificados digitales ingresar a:  
<https://www.indecopi.gob.pe/web/firmas-digitales/firmar-y-certificados-digitales>

## CAPÍTULO VI CONSTANCIA DE PRESTACIÓN DE EJECUCIÓN DE OBRA

De conformidad con el artículo 169 del Reglamento, se deja expresa constancia de la culminación de la prestación derivada del contrato mencionado en el numeral 3 del presente documento.

<b>1</b>	<b>DATOS DEL DOCUMENTO</b>	Número del documento			
		Fecha de emisión del documento			
<b>2</b>	<b>DATOS DEL CONTRATISTA</b>	Nombre, denominación o razón social			
		RUC			
		EN CASO EL CONTRATISTA SEA UN CONSORCIO, ADEMÁS SE DEBERÁ REGISTRAR LA SIGUIENTE INFORMACIÓN:			
		Nombre o razón social del integrante del consorcio	RUC	%	Descripción de las obligaciones
<b>3</b>	<b>DATOS DEL CONTRATO</b>	Número del contrato			
		Tipo y número del procedimiento de selección			
		Descripción del objeto del contrato			
		Fecha de suscripción del contrato			
		Monto del contrato			
<b>4</b>	<b>DATOS DE LA OBRA</b>	Denominación de la obra			
		Ubicación de la obra (Región, Provincia y Distrito)			
		Nombres y apellidos del Supervisor de la Obra			
		Plazo de ejecución de la obra	Plazo original	días calendario	
			Ampliación(es) de plazo	días calendario	
			Total plazo	días calendario	
			Fecha de culminación de la obra		
			Fecha de recepción de la obra		
			Fecha de liquidación de la obra		
		Monto de la obra	Número de adicionales de obra		
			Monto total de los adicionales		
			Número de deductivos		
			Monto total de los deductivos		
Monto total de la obra (sólo componente de obra)					



5	APLICACIÓN DE PENALIDADES	Monto de las penalidades por mora				
		Monto de otras penalidades				
		Monto total de las penalidades aplicadas				
6	SOLUCIÓN DE CONTROVERSIAS DEL CONTRATO	Junta de Resolución de Disputas	Si		No	
		Arbitraje	Si		No	
		N° de arbitrajes				
7	DATOS DE LA ENTIDAD	Nombre de la Entidad				
		RUC de la Entidad				
		Nombres y apellidos del funcionario que emite la constancia				
		Cargo que ocupa en la Entidad				
		Teléfono de contacto				
8						
	NOMBRE, FIRMA Y SELLO DEL FUNCIONARIO COMPETENTE					

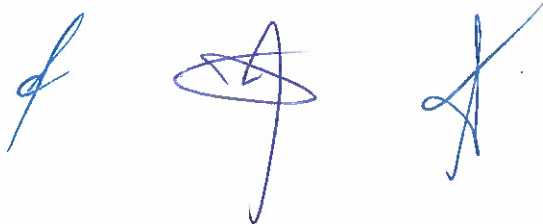

## ANEXOS

Three handwritten signatures in blue ink, arranged horizontally. The first signature is a simple, stylized 'S'. The second signature is more complex, featuring a large loop and a vertical stroke. The third signature is a simple, stylized 'A'.

**ANEXO N° 1**

**DECLARACIÓN JURADA DE DATOS DEL POSTOR**

Señores  
[COMITÉ DE SELECCIÓN]  
ADJUDICACIÓN SIMPLIFICADA N° [003-2024-MDS/CS]  
Presente. -

El que se suscribe, [.....], postor y/o Representante Legal de [CONSIGNAR EN CASO DE SER PERSONA JURÍDICA], identificado con [CONSIGNAR TIPO DE DOCUMENTO DE IDENTIDAD] N° [CONSIGNAR NÚMERO DE DOCUMENTO DE IDENTIDAD], con poder inscrito en la localidad de [CONSIGNAR EN CASO DE SER PERSONA JURÍDICA] en la Ficha N° [CONSIGNAR EN CASO DE SER PERSONA JURÍDICA]. Asiento N° [CONSIGNAR EN CASO DE SER PERSONA JURÍDICA], **DECLARO BAJO JURAMENTO** que la siguiente información se sujeta a la verdad:

Nombre, Denominación o Razón Social :			
Domicilio Legal :			
RUC :	Teléfono(s) :		
MYPE <sup>35</sup>		Sí.	No
Correo electrónico :			

**Autorización de notificación por correo electrónico:**

Autorizo que se notifiquen al correo electrónico indicado las siguientes actuaciones:

1. Solicitud de reducción de la oferta económica.
2. Solicitud de subsanación de los requisitos para perfeccionar el contrato.
3. Solicitud para presentar los documentos para perfeccionar el contrato, según orden de prelación, de conformidad con lo previsto en el artículo 141 del Reglamento.
4. Respuesta a la solicitud de acceso al expediente de contratación.

Asimismo, me comprometo a remitir la confirmación de recepción, en el plazo máximo de dos (2) días hábiles de recibida la comunicación.

[CONSIGNAR CIUDAD Y FECHA]

.....  
**Firma, Nombres y Apellidos del postor o Representante legal, según corresponda**

**Importante**

*La notificación dirigida a la dirección de correo electrónico consignada se entenderá válidamente efectuada cuando la Entidad reciba acuse de recepción.*

<sup>35</sup> Esta información será verificada por la Entidad en la página web del Ministerio de Trabajo y Promoción del Empleo en la sección consulta de empresas acreditadas en el REMYPE en el link <http://www2.trabajo.gob.pe/servicios-en-linea-2-2/> y se tendrá en consideración, en caso el postor ganador de la buena pro solicite la retención del diez por ciento (10%) del monto del contrato, en calidad de garantía de fiel cumplimiento, según las condiciones previstas en el numeral 149.4 del artículo 149 y numeral 151.3 del artículo 151 del Reglamento. Asimismo, dicha información se tendrá en cuenta en caso de empate, conforme a lo previsto en el artículo 91 del Reglamento.



**Importante**

*Cuando se trate de consorcios, la declaración jurada es la siguiente:*

**ANEXO N° 1**

**DECLARACIÓN JURADA DE DATOS DEL POSTOR**

**Señores**

**[COMITÉ DE SELECCIÓN]**

**ADJUDICACIÓN SIMPLIFICADA N° [003-2024-MDS/CS]**

**Presente. -**

El que se suscribe, [...], representante común del consorcio [CONSIGNAR EL NOMBRE DEL CONSORCIO], identificado con [CONSIGNAR TIPO DE DOCUMENTO DE IDENTIDAD] N° [CONSIGNAR NÚMERO DE DOCUMENTO DE IDENTIDAD], **DECLARO BAJO JURAMENTO** que la siguiente información se sujeta a la verdad:

Datos del consorciado 1			
Nombre, Denominación o Razón Social :			
Domicilio Legal :			
RUC :	Teléfono(s) :		
MYPE <sup>36</sup>	Sí	No	
Correo electrónico :			

Datos del consorciado 2			
Nombre, Denominación o Razón Social :			
Domicilio Legal :			
RUC :	Teléfono(s) :		
MYPE <sup>37</sup>	Sí	No	
Correo electrónico :			

Datos del consorciado ...			
Nombre, Denominación o Razón Social :			
Domicilio Legal :			
RUC :	Teléfono(s) :		
MYPE <sup>38</sup>	Sí	No	
Correo electrónico :			

**Autorización de notificación por correo electrónico:**

Correo electrónico del consorcio:
-----------------------------------

<sup>36</sup> Esta información será verificada por la Entidad en la página web del Ministerio de Trabajo y Promoción del Empleo en la sección consulta de empresas acreditadas en el REMYPE en el link <http://www2.trabajo.gob.pe/servicios-en-linea-2-2/> y se tendrá en consideración, en caso el consorcio ganador de la buena pro solicite la retención del diez por ciento (10%) del monto del contrato, en calidad de garantía de fiel cumplimiento, según las condiciones previstas en el numeral 149.4 del artículo 149 y numeral 151.3 del artículo 151 del Reglamento. Asimismo, dicha información se tendrá en cuenta en caso de empate, conforme a lo previsto en el artículo 91 del Reglamento. Para dichos efectos, todos los integrantes del consorcio deben acreditar la condición de micro o pequeña empresa.

<sup>37</sup> Ibidem.

<sup>38</sup> Ibidem.

Autorizo que se notifiquen al correo electrónico indicado las siguientes actuaciones:

1. Solicitud de reducción de la oferta económica.
2. Solicitud de subsanación de los requisitos para perfeccionar el contrato.
3. Solicitud para presentar los documentos para perfeccionar el contrato, según orden de prelación, de conformidad con lo previsto en el artículo 141 del Reglamento.
4. Respuesta a la solicitud de acceso al expediente de contratación.

Asimismo, me comprometo a remitir la confirmación de recepción, en el plazo máximo de dos (2) días hábiles de recibida la comunicación.

[CONSIGNAR CIUDAD Y FECHA]

.....  
**Firma, Nombres y Apellidos del representante  
común del consorcio**

**Importante**

*La notificación dirigida a la dirección de correo electrónico consignada se entenderá válidamente efectuada cuando la Entidad reciba acuse de recepción.*



**ANEXO N° 2**

**DECLARACIÓN JURADA  
(ART. 52 DEL REGLAMENTO DE LA LEY DE CONTRATACIONES DEL ESTADO)**

Señores  
[COMITÉ DE SELECCIÓN]  
ADJUDICACIÓN SIMPLIFICADA N° [003-2024-MDS/CS]  
Presente. -

Mediante el presente el suscrito, postor y/o Representante Legal de [CONSIGNAR EN CASO DE SER PERSONA JURÍDICA], declaro bajo juramento:

- i. No haber incurrido y me obligo a no incurrir en actos de corrupción, así como a respetar el principio de integridad.
- ii. No tener impedimento para postular en el procedimiento de selección ni para contratar con el Estado, conforme al artículo 11 de la Ley de Contrataciones del Estado.
- iii. Conocer las sanciones contenidas en la Ley de Contrataciones del Estado y su Reglamento, así como las disposiciones aplicables de la Ley N° 27444, Ley del Procedimiento Administrativo General.
- iv. Participar en el presente proceso de contratación en forma independiente sin mediar consulta, comunicación, acuerdo, arreglo o convenio con ningún proveedor; y, conocer las disposiciones del Decreto Legislativo N° 1034, Decreto Legislativo que aprueba la Ley de Represión de Conductas Anticompetitivas.
- v. Conocer, aceptar y someterme a las bases, condiciones y reglas del procedimiento de selección.
- vi. Ser responsable de la veracidad de los documentos e información que presento en el presente procedimiento de selección.
- vii. Comprometerme a mantener la oferta presentada durante el procedimiento de selección y a perfeccionar el contrato, en caso de resultar favorecido con la buena pro.

[CONSIGNAR CIUDAD Y FECHA]

.....  
**Firma, Nombres y Apellidos del postor o  
Representante legal, según corresponda**

**Importante**

*En el caso de consorcios, cada integrante debe presentar esta declaración jurada, salvo que sea presentada por el representante común del consorcio.*



**ANEXO N° 3**

**DECLARACIÓN JURADA DE CUMPLIMIENTO DEL EXPEDIENTE TÉCNICO**

Señores

[COMITÉ DE SELECCIÓN]

ADJUDICACIÓN SIMPLIFICADA N° [003-2024-MDS/CS]

Presente. -

Es grato dirigirme a usted, para hacer de su conocimiento que luego de haber examinado las bases y demás documentos del procedimiento de la referencia y, conociendo todos los alcances y las condiciones detalladas en dichos documentos, el postor que suscribe ofrece la ejecución de la obra [CONSIGNAR EL OBJETO DE LA CONVOCATORIA], de conformidad con el respectivo Expediente Técnico y las demás condiciones que se indican en el numeral 3.1 del Capítulo III de la sección específica de las bases y los documentos del procedimiento.

[CONSIGNAR CIUDAD Y FECHA]

.....  
Firma, Nombres y Apellidos del postor o  
Representante legal o común, según corresponda



**ANEXO N° 4**

**DECLARACIÓN JURADA DE PLAZO DE EJECUCIÓN DE LA OBRA**

Señores

[COMITÉ DE SELECCIÓN]

ADJUDICACIÓN SIMPLIFICADA N° [003-2024-MDS/CS]

Presente. -

Mediante el presente, con pleno conocimiento de las condiciones que se exigen en las bases del procedimiento de la referencia, me comprometo a ejecutar la obra [CONSIGNAR LA DENOMINACIÓN DE LA CONVOCATORIA] en el plazo de [CONSIGNAR EL PLAZO OFERTADO, EL CUAL DEBE SER EXPRESADO EN DÍAS CALENDARIO] días calendario.

[CONSIGNAR CIUDAD Y FECHA]

.....  
**Firma, Nombres y Apellidos del postor o  
Representante legal o común, según corresponda**



**ANEXO N° 5**

**PROMESA DE CONSORCIO**  
(Sólo para el caso en que un consorcio se presente como postor)

Señores

[COMITÉ DE SELECCIÓN]

ADJUDICACIÓN SIMPLIFICADA N° [003-2024-MDS/CS]

Presente. -

Los suscritos declaramos expresamente que hemos convenido en forma irrevocable, durante el lapso que dure el procedimiento de selección, para presentar una oferta conjunta a la **ADJUDICACIÓN SIMPLIFICADA N° [CONSIGNAR NOMENCLATURA DEL PROCEDIMIENTO]**.

Asimismo, en caso de obtener la buena pro, nos comprometemos a formalizar el contrato de consorcio, de conformidad con lo establecido por el artículo 140 del Reglamento de la Ley de Contrataciones del Estado, bajo las siguientes condiciones:

a) Integrantes del consorcio

1. [NOMBRE, DENOMINACIÓN O RAZÓN SOCIAL DEL CONSORCIADO 1].
2. [NOMBRE, DENOMINACIÓN O RAZÓN SOCIAL DEL CONSORCIADO 2].

b) Designamos a [CONSIGNAR NOMBRES Y APELLIDOS DEL REPRESENTANTE COMÚN], identificado con [CONSIGNAR TIPO DE DOCUMENTO DE IDENTIDAD] N° [CONSIGNAR NÚMERO DE DOCUMENTO DE IDENTIDAD], como representante común del consorcio para efectos de participar en todos los actos referidos al procedimiento de selección, suscripción y ejecución del contrato correspondiente con [CONSIGNAR NOMBRE DE LA ENTIDAD].

Asimismo, declaramos que el representante común del consorcio no se encuentra impedido, inhabilitado ni suspendido para contratar con el Estado.

c) Fijamos nuestro domicilio legal común en [.....].

d) Las obligaciones que corresponden a cada uno de los integrantes del consorcio son las siguientes:

1. OBLIGACIONES DE [NOMBRE, DENOMINACIÓN O RAZÓN SOCIAL DEL CONSORCIADO 1] [%]<sup>39</sup>

[DESCRIBIR LAS OBLIGACIONES DEL CONSORCIADO 1]

2. OBLIGACIONES DE [NOMBRE, DENOMINACIÓN O RAZÓN SOCIAL DEL CONSORCIADO 2] [%]<sup>40</sup>

[DESCRIBIR LAS OBLIGACIONES DEL CONSORCIADO 2]

TOTAL OBLIGACIONES

100%<sup>41</sup>

[CONSIGNAR CIUDAD Y FECHA]

<sup>39</sup> Consignar únicamente el porcentaje total de las obligaciones, el cual debe ser expresado en número entero, sin decimales.

<sup>40</sup> Consignar únicamente el porcentaje total de las obligaciones, el cual debe ser expresado en número entero, sin decimales.

<sup>41</sup> Este porcentaje corresponde a la sumatoria de los porcentajes de las obligaciones de cada uno de los integrantes del consorcio.



.....  
**Consortiado 1**  
Nombres, apellidos y firma del Consortiado 1  
o de su Representante Legal  
Tipo y N° de Documento de Identidad

.....  
**Consortiado 2**  
Nombres, apellidos y firma del Consortiado 2  
o de su Representante Legal  
Tipo y N° de Documento de Identidad

**Importante**

*De conformidad con el artículo 52 del Reglamento, las firmas de los integrantes del consorcio deben ser legalizadas.*

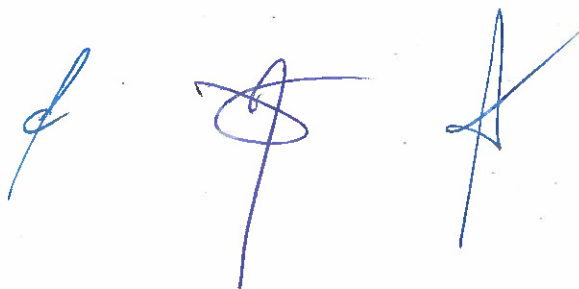
Three handwritten signatures in blue ink are visible on the page. The first signature on the left is a simple, stylized mark. The middle signature is more complex, featuring a large circular loop. The third signature on the right is a sharp, angular mark.

ANEXO N° 6

PRECIO DE LA OFERTA

ÍTEM N° [UNICO]

Señores  
[COMITÉ DE SELECCIÓN]  
ADJUDICACIÓN SIMPLIFICADA N° [003-2024-MDS/CS]  
Presente. -

Es grato dirigirme a usted, para hacer de su conocimiento que, de acuerdo con las bases, mi oferta es la siguiente:

CONCEPTO	PRECIO TOTAL
TOTAL	

El precio de la oferta [SOLES] incluye todos los tributos, seguros, transporte, inspecciones, pruebas y, de ser el caso, los costos laborales conforme a la legislación vigente, así como cualquier otro concepto que pueda tener incidencia sobre el costo de la obra a ejecutar; excepto la de aquellos postores que gocen de alguna exoneración legal, no incluirán en el precio de su oferta los tributos respectivos.

[CONSIGNAR CIUDAD Y FECHA]

.....  
Firma, Nombres y Apellidos del postor o  
Representante legal o común, según corresponda

Importante

- El postor debe adjuntar el desagregado de partidas que sustenta su oferta, tal como se muestra de manera referencial en el siguiente ejemplo:

N° ÍTEM	PARTIDA	UNIDAD	METRADO	PU	SUB TOTAL
1	Total costo directo (A)				
2	Gastos generales				
2.1	Gastos fijos				
2.2	Gastos variables				
	Total gastos generales (B)				
3	Utilidad (C)				
	SUBTOTAL (A+B+C)				
4	IGV <sup>42</sup>				
5	Monto total de la oferta				

<sup>42</sup> Para el cálculo del IGV, aplica el redondeo previsto en la Resolución de Superintendencia SUNAT N° 025-2000/SUNAT o norma que la reemplace. En ese sentido, el porcentaje se calcula considerando dos (2) decimales. Para efectos del redondeo i) Si el primer decimal siguiente es inferior a cinco (5), el valor permanecerá igual, suprimiéndose los decimales posteriores y ii) Si el primer decimal siguiente es igual o superior a cinco (5), el valor será incrementado en un centésimo.

- En caso que el postor reduzca su oferta, según lo previsto en el artículo 68 del Reglamento, debe presentar nuevamente este Anexo.
- El postor que goce de alguna exoneración legal, debe indicar que su oferta no incluye el tributo materia de la exoneración, debiendo incluir el siguiente texto:  
"Mi oferta no incluye [CONSIGNAR EL TRIBUTO MATERIA DE LA EXONERACIÓN]".
- De ser el caso, el análisis de precios unitarios y el detalle de los gastos generales fijos y variables no se presentan en la oferta, sino para el perfeccionamiento del contrato.





**ANEXO N° 8**

**SOLICITUD DE BONIFICACIÓN DEL DIEZ POR CIENTO (10%) POR OBRAS EJECUTADAS FUERA DE LA PROVINCIA DE LIMA Y CALLAO  
(DE SER EL CASO, SOLO PRESENTAR ESTA SOLICITUD EN EL ÍTEM [INCLUIR EN CASO CORRESPONDA, EN PROCEDIMIENTOS POR RELACIÓN DE ÍTEMS, CONSIGNANDO EL N° DEL ÍTEM O ÍTEMS CUYO VALOR REFERENCIAL NO SUPERA LOS NOVECIENTOS MIL SOLES (S/ 900,000.00)])**

**Señores  
[COMITÉ DE SELECCIÓN]  
ADJUDICACIÓN SIMPLIFICADA N° [003-2024-MDS/CS]  
Presente. -**

Mediante el presente el suscrito, postor y/o Representante Legal de [CONSIGNAR EN CASO DE SER PERSONA JURIDICA], solicito la asignación de la bonificación del diez por ciento (10%) sobre el puntaje total en [CONSIGNAR EL ÍTEM O ÍTEMS, SEGÚN CORRESPONDA, EN LOS QUE SE SOLICITA LA BONIFICACIÓN] debido a que el domicilio de mi representada se encuentra ubicado en la provincia o provincia colindante donde se ejecuta la obra.

[CONSIGNAR CIUDAD Y FECHA]

.....  
**Firma, Nombres y Apellidos del postor o  
Representante legal, según corresponda**

**Importante**

- Para asignar la bonificación, el órgano encargado de las contrataciones o comité de selección, según corresponda, verifica el domicilio consignado por el postor en el Registro Nacional de Proveedores (RNP).
- Para que el postor pueda acceder a la bonificación, debe cumplir con las condiciones establecidas en el literal f) del artículo 50 del Reglamento.



**Importante**

*Cuando se trate de consorcios, la declaración jurada es la siguiente:*

**ANEXO N° 8**

**SOLICITUD DE BONIFICACIÓN DEL DIEZ POR CIENTO (10%) POR OBRAS EJECUTADAS FUERA DE LA PROVINCIA DE LIMA Y CALLAO  
(DE SER EL CASO, SOLO PRESENTAR ESTA SOLICITUD EN EL ÍTEM [INCLUIR EN CASO CORRESPONDA, EN PROCEDIMIENTOS POR RELACIÓN DE ÍTEMS, CONSIGNANDO EL N° DEL ÍTEM O ÍTEMS CUYO VALOR REFERENCIAL NO SUPERA LOS NOVECIENTOS MIL SOLES (S/ 900,000.00)])**

Señores

[COMITÉ DE SELECCIÓN]

ADJUDICACIÓN SIMPLIFICADA N° [003-2024-MDS/CS]

Presente. -

Mediante el presente el que se suscribe, [...], representante común del consorcio [CONSIGNAR EL NOMBRE DEL CONSORCIO], solicito la asignación de la bonificación del diez por ciento (10%) sobre el puntaje total en [CONSIGNAR EL ÍTEM O ÍTEMS, SEGÚN CORRESPONDA, EN LOS QUE SE SOLICITA LA BONIFICACIÓN] debido a que los domicilios de todos los integrantes del consorcio se encuentran ubicados en la provincia o provincias colindantes donde se ejecuta la obra.

[CONSIGNAR CIUDAD Y FECHA]

.....  
**Firma, Nombres y Apellidos del representante  
común del consorcio**

**Importante**

- Para asignar la bonificación, el órgano encargado de las contrataciones o comité de selección, según corresponda, verifica el domicilio consignado de los integrantes del consorcio, en el Registro Nacional de Proveedores (RNP).
- Para que un consorcio pueda acceder a la bonificación, cada uno de sus integrantes debe cumplir con las condiciones establecidas en el literal f) del artículo 50 del Reglamento.



**ANEXO N° 9**

**DECLARACIÓN JURADA  
(NUMERAL 49.4 DEL ARTÍCULO 49 DEL REGLAMENTO)**

Señores  
[COMITÉ DE SELECCIÓN]  
ADJUDICACIÓN SIMPLIFICADA N° [003-2024-MDS/CS]  
Presente. -

Mediante el presente el suscrito, postor y/o Representante Legal de [CONSIGNAR EN CASO DE SER PERSONA JURÍDICA], declaro que la experiencia que acredito de la empresa [CONSIGNAR LA DENOMINACIÓN DE LA PERSONA JURÍDICA] como consecuencia de una reorganización societaria, no se encuentra en el supuesto establecido en el numeral 49.4 del artículo 49 del Reglamento.

[CONSIGNAR CIUDAD Y FECHA]

.....  
**Firma, Nombres y Apellidos del postor o  
Representante legal, según corresponda**

**Importante**

*A efectos de cautelar la veracidad de esta declaración, el postor puede verificar la información de la Relación de Proveedores Sancionados por el Tribunal de Contrataciones del Estado con Sanción Vigente en <http://portal.osce.gob.pe/rnp/content/relación-de-proveedores-sancionados>.*

*También le asiste dicha facultad al órgano encargado de las contrataciones o al órgano de la Entidad al que se le haya asignado la función de verificación de la oferta presentada por el postor ganador de la buena pro.*

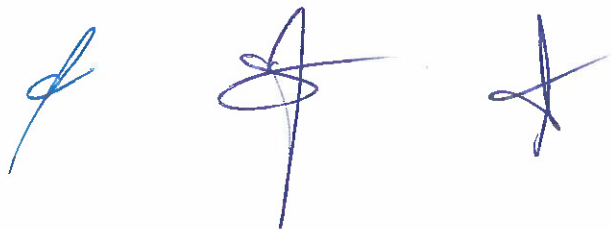

ANEXO N° 10

EXPERIENCIA DEL POSTOR EN LA ESPECIALIDAD

Señores  
[COMITÉ DE SELECCIÓN]  
ADJUDICACIÓN SIMPLIFICADA N° [003-2024-MDS/CS]  
Presente. -

Mediante el presente, el suscrito detalla lo siguiente como EXPERIENCIA EN OBRAS SIMILARES:

N°	CLIENTE	OBJETO DEL CONTRATO	N° CONTRATO	FECHA DEL CONTRATO <sup>43</sup>	FECHA DE RECEPCIÓN DE LA OBRA	EXPERIENCIA PROVENIENTE <sup>44</sup> DE:	MONEDA	IMPORTE <sup>45</sup>	TIPO DE CAMBIO VENTA <sup>46</sup>	MONTO FACTURADO ACUMULADO <sup>47</sup>
1										
2										
3										
4										
5										

<sup>43</sup> Se refiere a la fecha de suscripción del contrato.

<sup>44</sup> Si el titular de la experiencia no es el postor, consignar si dicha experiencia corresponde a la matriz en caso que el postor sea sucursal, o fue transmitida por reorganización societaria, debiendo acompañar la documentación sustentatoria correspondiente. Al respecto, según la Opinión N° 216-2017/DTN "Considerando que la sociedad matriz y la sucursal constituyen la misma persona jurídica, la sucursal puede acreditar como suya la experiencia de su matriz". Del mismo modo, según lo previsto en la Opinión N° 010-2013/DTN, "... en una operación de reorganización societaria que comprende tanto una fusión como una escisión, la sociedad resultante podrá acreditar como suya la experiencia de la sociedad incorporada o absorbida, que se extingue producto de la fusión; asimismo, si en virtud de la escisión se transfiere un bloque patrimonial consistente en una línea de negocio completa, la sociedad resultante podrá acreditar como suya la experiencia de la sociedad escindida, correspondiente a la línea de negocio transmitida. De esta manera, la sociedad resultante podrá emplear la experiencia transmitida, como consecuencia de la reorganización societaria antes descrita, en los futuros procesos de selección en los que participe".

<sup>45</sup> Se refiere al monto del contrato ejecutado incluido adicionales y reducciones, de ser el caso.

<sup>46</sup> El tipo de cambio venta debe corresponder al publicado por la SBS correspondiente a la fecha de suscripción del contrato.

<sup>47</sup> Consignar en la moneda establecida para el valor referencial.

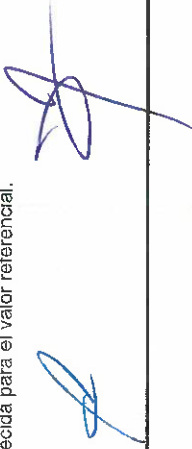
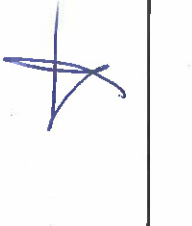

[MUNICIPALIDAD DISTRITAL DE SAYANJ – BASES INTEGRADAS  
[ADJUDICACIÓN SIMPLIFICADA N° 003-2024-MDS/CS – PRIMERA CONVOCATORIA]

N°	CLIENTE	OBJETO DEL CONTRATO	N° CONTRATO	FECHA DEL CONTRATO <sup>43</sup>	FECHA DE RECEPCIÓN DE LA OBRA	EXPERIENCIA PROVENIENTE <sup>44</sup> DE:	MONEDA	IMPORTE <sup>45</sup>	TIPO DE CAMBIO VENTA <sup>46</sup>	MONTO FACTURADO ACUMULADO <sup>47</sup>
6										
7										
8										
9										
10										
TOTAL										

[CONSIGNAR CIUDAD Y FECHA]

.....  
Firma, Nombres y Apellidos del postor o  
Representante legal o común, según corresponda

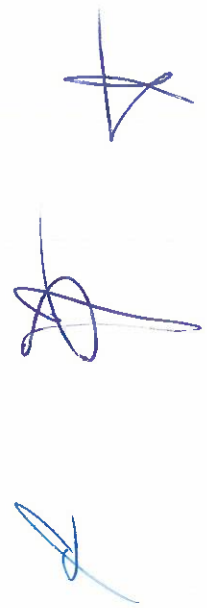

**ANEXO N° 11**

**SOLICITUD DE BONIFICACIÓN DEL CINCO POR CIENTO (5%) POR TENER LA CONDICIÓN DE MICRO Y PEQUEÑA EMPRESA**

Señores  
[COMITÉ DE SELECCIÓN]  
ADJUDICACIÓN SIMPLIFICADA N° [003-2024-MDS/CS]  
Presente. -

Mediante el presente el suscrito, postor y/o Representante legal de [CONSIGNAR EN CASO DE SER PERSONA JURÍDICA], solicito la asignación de la bonificación del cinco por ciento (5%) sobre el puntaje total obtenido, debido a que mi representada cuenta con la condición de micro y pequeña empresa.

[CONSIGNAR CIUDAD Y FECHA]

.....  
**Firma, Nombres y Apellidos del postor o Representante legal o común, según corresponda**

**Importante**

- Para asignar la bonificación, el órgano encargado de las contrataciones o comité de selección, según corresponda, verifica la página web del Ministerio de Trabajo y Promoción del Empleo en la sección consulta de empresas acreditadas en el REMYPE en el link <http://www2.trabajo.gob.pe/servicios-en-linea-2-2/>.
- Para que un consorcio pueda acceder a la bonificación, cada uno de sus integrantes debe cumplir con la condición de micro y pequeña empresa.

ANEXO N° 12

**AUTORIZACIÓN DE NOTIFICACIÓN DE LA DECISIÓN DE LA ENTIDAD SOBRE LA  
SOLICITUD DE AMPLIACIÓN DE PLAZO MEDIANTE MEDIOS ELECTRÓNICOS DE  
COMUNICACIÓN**

**(DOCUMENTO A PRESENTAR EN EL PERFECCIONAMIENTO DEL CONTRATO)**

**Señores**

**[COMITÉ DE SELECCIÓN]**

**ADJUDICACIÓN SIMPLIFICADA N° [003-2024-MDS/CS]**

**Presente. -**

El que se suscribe, [...], postor adjudicado y/o Representante Legal de [CONSIGNAR EN CASO DE SER PERSONA JURÍDICA], identificado con [CONSIGNAR TIPO DE DOCUMENTO DE IDENTIDAD] N° [CONSIGNAR NÚMERO DE DOCUMENTO DE IDENTIDAD], autorizo que durante la ejecución del contrato se me notifique al correo electrónico [INDICAR EL CORREO ELECTRÓNICO] lo siguiente:

✓ Notificación de la decisión de la Entidad respecto a la solicitud de ampliación de plazo.

[CONSIGNAR CIUDAD Y FECHA]

.....  
**Firma, Nombres y Apellidos del postor o  
Representante legal o común, según  
corresponda**

**Importante**

*La notificación de la decisión de la Entidad respecto a la solicitud de ampliación de plazo se efectúa por medios electrónicos de comunicación, siempre que se cuente con la autorización correspondiente y sea posible obtener un acuse de recibo a través del mecanismo utilizado.*

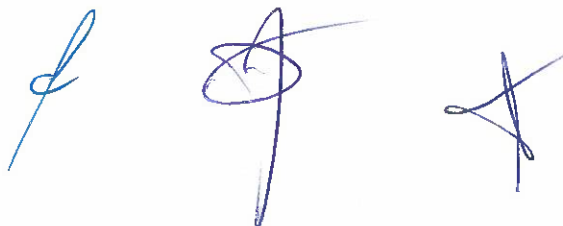



# MUNICIPALIDAD DISTRITAL DE SAYAN

GERENCIA DE DESARROLLO URBANO, RURAL E INFRAESTRUCTURA

## TERMINOS DE REFERENCIA

### 1. OBJETIVOS

El objetivo del proyecto es la "REPARACIÓN DE LOSA DEPORTIVA; EN EL (LA) LOSA DEPORTIVA TIWINZA EN LA LOCALIDAD TIWINZA, DISTRITO SAYÁN, PROVINCIA HUAURA, DEPARTAMENTO LIMA" CON CUI N° 2608347, con el fin de brindar adecuadas condiciones para el desarrollo de actividades deportivas; asimismo la incorporación de un espacio de esparcimiento y recreación en el CP 16 de enero – Tiwinza.

### 2. UBICACIÓN DEL PROYECTO

El área a intervenir es en la localidad de Sayán el cual se encuentra ubicado en la Provincia de Huaura, Distrito de Sayán.

- Departamento: Lima
- Provincia: Huaura
- Distrito: Sayán
- Localidad: CP 16 de enero – Tiwinza.
- Región Geográfica: Costa
- Altitud (m.s.n.m): 580.00 m.s.n.m.

Ubicación Geográfica: LOSA DEPORTIVA CP 16 DE ENERO TIWINZA

- Este: 244,874.94 m E
- Norte: 8,753,470.13 m S

El Distrito de Sayán presenta los siguientes límites

LIMITES	
Por el Norte	Distrito de Ambar
Por el Sur	Provincia de Huaral
Por el Este	Distrito de Paccho y Leoncio Prado
Por el Oeste	Distrito de Huaura, Santa María y Huacho



GRÁFICO 1: Micro localización del Proyecto

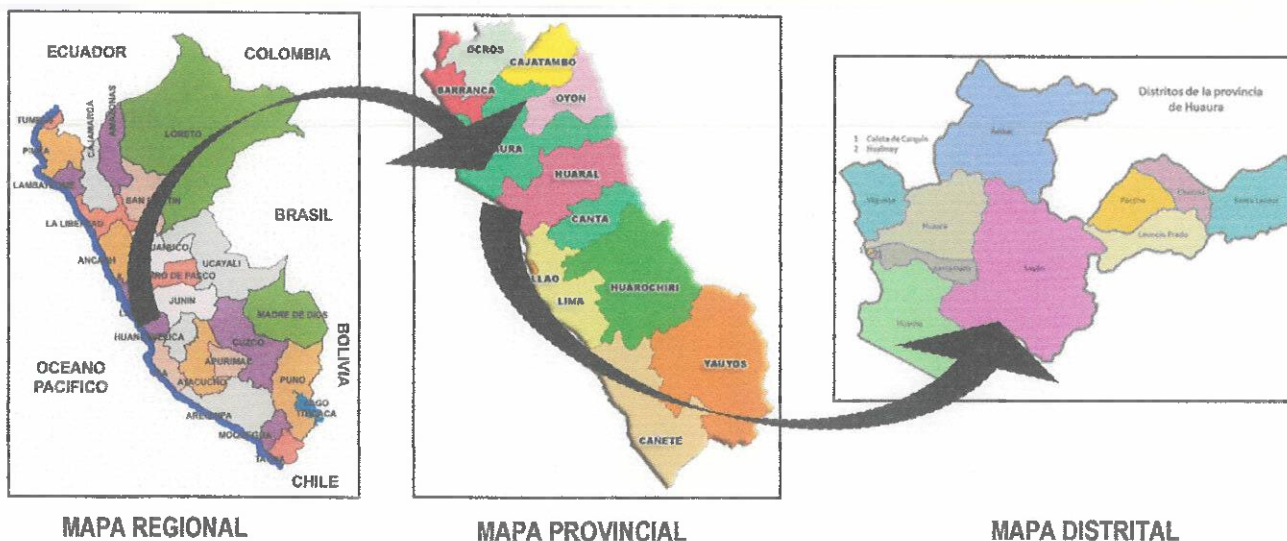



**GRÁFICO 2:** Ubicación geográfica del proyecto mediante Google Earth

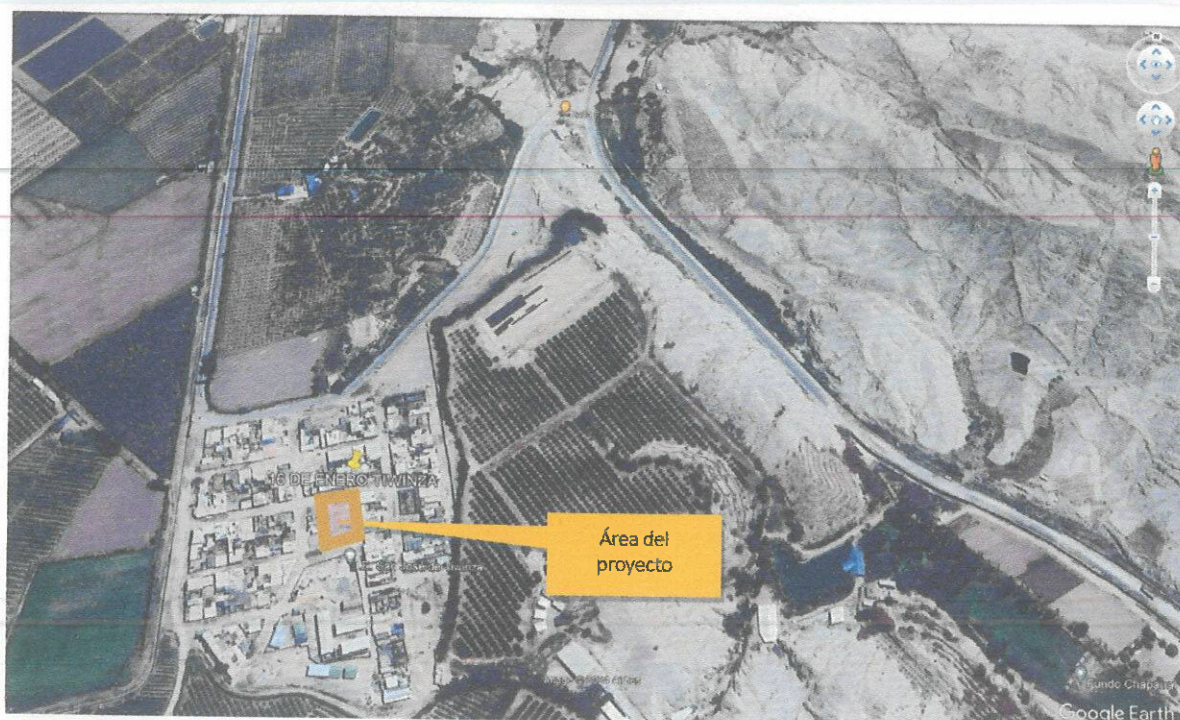

### 3. ANTECEDENTES

El Distrito de Sayán tiene como objetivo principal promover el desarrollo integral y sostenible del distrito, fomentando la inversión pública y privada, el empleo y garantizando la igualdad de oportunidades y el ejercicio pleno de los derechos de sus habitantes, en consonancia con los planes y programas de desarrollo nacionales, regionales y locales. En línea con este enfoque, se ha considerado necesario realizar los estudios necesarios para el mantenimiento de la losa deportiva De La Localidad De Tiwinza; con área de fútbol, vóley y basquet; con cerco de estructura metálica y tribunas, con el fin de proporcionar a la población de Sayán y sus alrededores condiciones eficientes para una infraestructura deportiva adecuada.

### 4. CARACTERÍSTICAS GENERALES

El presente Proyecto nace de la necesidad de mejorar condiciones para el desarrollo de actividades deportivas en la losa deportiva del CP 16 de enero- Tiwinza; del distrito de Sayán, provincia de Huaura – Lima.



#### 4.1 POBLACION BENEFICIARIA

Los pobladores del CP 16 DE ENERO-TIWINZA, son los principales beneficiarios del proyecto: "REPARACIÓN DE LOSA DEPORTIVA: EN EL (LA) LOSA DEPORTIVA TIWINZA EN LA LOCALIDAD TIWINZA, DISTRITO SAYÁN, PROVINCIA HUAURA, DEPARTAMENTO LIMA

Los factores que garantizarán que el proyecto generara los beneficios esperados con la ejecución del proyecto, mediante la construcción y a lo largo de su vida útil con la prestación de servicios adecuados, se verán reflejados en la mejora de calidad de vida, dotando de infraestructura acorde a la demanda.

#### 4.2 VIAS DE COMUNICACIÓN

La Carretera Panamericana Norte, permite el acceso de la capital Lima a Huacho y Huaura. Cuenta con dos rutas de penetración al Valle de Huaura siendo la siguiente:





## MUNICIPALIDAD DISTRITAL DE SAYÁN

### GERENCIA DE DESARROLLO URBANO, RURAL E INFRAESTRUCTURA

De Lima hasta Huaura (151 Kms) tomar la carretera Huaura-Sayán (42 Kms), que se dirige al Este por una carretera asfaltada hasta al C.P Andahuasi (ovalo) de ahí tomar la Carretera a Rio Seco por 21.3KM aproximadamente.

Para llegar a la localidad de Andahuasi.

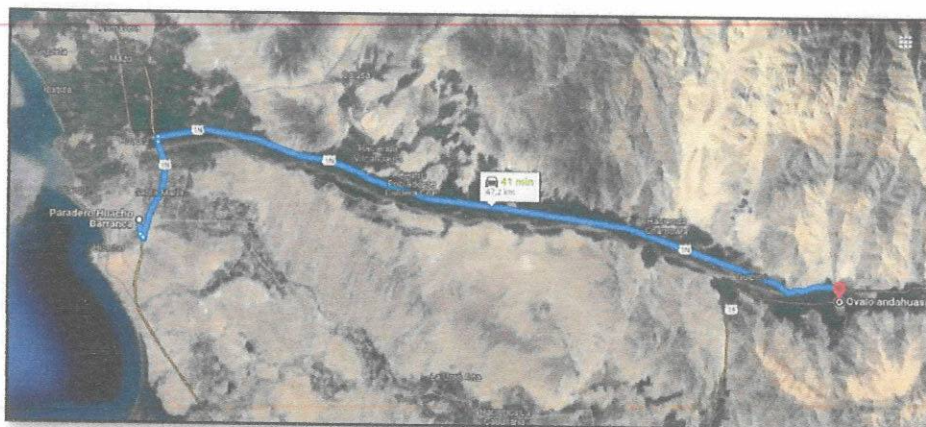

Para llegar a la losa deportiva De La Localidad De Tiwinza



La otra ruta consiste de trasladarse de Lima hasta la Variante (Panamericana Norte Km 103) y de ahí tomar el desvío asfaltado a Sayán (50 Km.), llegando al centro Poblado de Andahuasi, desde donde se llega al Km. 32, la Via Huaura – Sayán.

Existe un tráfico fluido, con servicio de combis y comités de autos, con horario de 24 horas; en las condiciones actuales, un vehículo particular requiere entre 40 a 50 minutos para recorrer de Sayán a Huacho, dependiendo del tránsito; un bus hasta 1.20 horas.

Tiempos y tipo de vías se aprecia en el siguiente Cuadro de acceso.



# MUNICIPALIDAD DISTRITAL DE SAYÁN

GERENCIA DE DESARROLLO URBANO, RURAL E INFRAESTRUCTURA

**PROYECTO: "REPARACIÓN DE LOSA DEPORTIVA: EN EL (LA) LOSA DEPORTIVA TIWINZA EN LA LOCALIDAD TIWINZA, DISTRITO SAYÁN, PROVINCIA HUAURA, DEPARTAMENTO LIMA" con CUI N° 2608347**

TRAMO	DISTANCIA (Km)	TIEMPO	TIPO DE VIA
LIMA – Huacho	148.00	2 h 30 min	Asfaltada-C. Panamericana
Huacho – Huaura	4.00	0 h 06 min	Asfaltada (Buena)
Huaura - Andahuasi	42.00	0 h 40 min	Asfaltada (Buena)
Andahuasi - Tiwinza	21.00	0 h 20 min	Asfaltada (Buena)

Fuente: Elaboración propia.

## 4.3 TOPOGRAFICA

Se realizó la planimetría de la zona, ubicándose en los exteriores e interiores del cementerio. La topografía predominante para el presente proyecto es ligeramente nivelada, para cada zona de intervención.

Las características y procedimientos del trabajo de Topografía del terreno se encuentran en el Informe Topográfico.

## 4.4 CLIMATOLOGIA

El Distrito de Sayán se encuentra ubicada en la sierra de la región Lima, presenta un clima templado, de día por lo general es puro sol el cual no es asfixiante como el clima de Lima y el frío tampoco traspasa paredes y abrigos, con estar algo abrigado es suficiente para no sentir frío.

Se observa durante el año dos periodos bien marcados: Verano desde enero hasta marzo, cuando la temperatura máxima se encuentra por encima de 21.1°C y la mínima alrededor de 20.3°C, y el invierno desde abril a junio, con temperaturas máximas menores de 20°C y mínimas de 15°C.

La fluctuación de la temperatura es muy variable en un mismo día y en un mismo lugar, más aún en los diferentes pisos altitudinales. Las presencias de heladas se dan entre abril a julio. En esta época las temperaturas descienden hasta 15°C dependiendo de la altitud.



## 5. DESCRIPCIÓN DE LA SITUACION ACTUAL

- Situación actual: Se evidencia que la losa deportiva se encuentra en condiciones no optimas, con presencia de residuos a lo largo de las infraestructuras. Además, se observa un deterioro de las graderías y losa deportiva que no cuenta con un cerco perimétrico que sirva como protección y seguridad.







# MUNICIPALIDAD DISTRITAL DE SAYÁN

## GERENCIA DE DESARROLLO URBANO, RURAL E INFRAESTRUCTURA

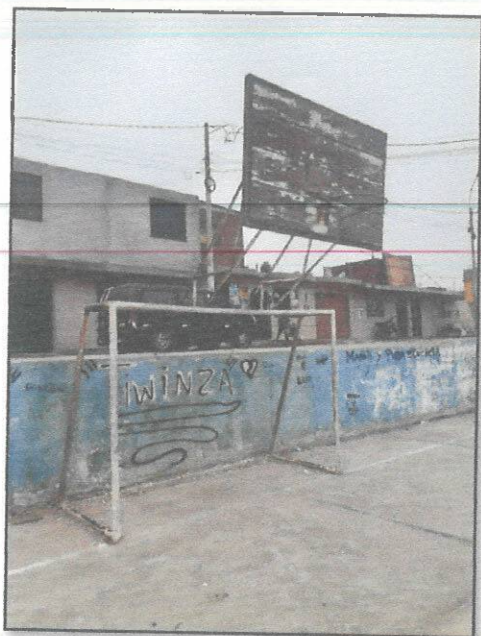

- El arco de futbol se encuentra en estado de desgaste, mientras se observa que el tablero de basquet presenta un deterioro avanzado en su estructura. Asimismo, hay un deterioro en el pintado de muros y la demarcación de losa deportiva.

- La losa deportiva no cuenta con iluminación propia para que se pueda realizar deporte u otras actividades en las instalaciones en horario nocturno. Además, no hay presencia de infraestructura necesaria para una adecuada iluminación de la zona.



### 6. METAS DEL PROYECTO

El presente proyecto "REPARACIÓN DE LOSA DEPORTIVA; EN EL (LA) LOSA DEPORTIVA TIWINZA EN LA LOCALIDAD TIWINZA, DISTRITO SAYÁN, PROVINCIA DE HUAURA, DEPARTAMENTO LIMA." CON CUI N° 2608347, que se desarrolla por encargo de la Municipalidad Distrital de Sayán. Se ha elaborado con la finalidad de obtener los estudios básicos y de ingeniería que permitan la remodelación de la losa deportiva mencionada, ubicada en la localidad de Tiwinza, lo que beneficiará a los pobladores de las zonas aledañas.

De acuerdo al estudio de campo realizado, se ha planteado la ejecución de los siguientes componentes:

- a. Demolición y Reparación de Losa deportiva.
- b. Reparación de muro de cerco.
- c. Suministro e instalación de cerco metálico.
- d. Pórtico de entrada.
- e. Suministro de Arco y tablero de básquet.
- f. Instalación de estructuras metálicas con reflectores de luz.
- g. Pintado de losa deportiva.



### RESUMEN DE METRADOS





# MUNICIPALIDAD DISTRITAL DE SAYÁN

GERENCIA DE DESARROLLO URBANO, RURAL E INFRAESTRUCTURA

IOARR	"REPARACIÓN DE LOSA DEPORTIVA: EN EL (LA) LOSA DEPORTIVA TIWINZA EN LA LOCALIDAD TIWINZA, DISTRITO SAYÁN, PROVINCIA HUAURA, DEPARTAMENTO LIMA."		
UBICACIÓN	SAYÁN - HUAURA - LIMA	MARZO 2024	
ITEM	DESCRIPCION	UND.	METRADO
01	REPARACION DE LA LOSA DEPORTIVA "LOCALIDAD DE TIWINZA"		
01.01			
01.01.01	OBRAS PROVISIONALES, TRABAJOS PRELIMINARES, SEGURIDAD Y SALUD		
01.01.01.01	OBRAS PROVISIONALES		
01.01.01.02	CARTEL DE IDENTIFICACION DE LA OBRA 3.60X2.40M	und	1.00
01.01.02	ALQUILER DE LOCAL Y SS.HH PARA PERSONAL	mes	1.00
01.01.02.01	INSTALACIONES PROVISIONALES		
01.01.02.02	INSTALACION PROVISIONAL DE AGUA	glb	1.00
01.01.03	INSTALACION ELECTRICA PARA LA OBRA	mes	1.00
01.01.03.01	OBRAS PRELIMINARES		
01.01.03.02	LIMPIEZA MANUAL EN TERRENO	m2	835.92
01.01.03.03	MOVILIZACIÓN Y DESMOVILIZACION DE EQUIPOS Y HERRAMIENTAS	glb	1.00
01.01.03.04	DEMOLICION DE LOSA DEPORTIVA	m2	82.24
01.01.03.05	CORTE Y DEMOLICION DE MURO PARA ANCLAJES DE TUBOS GALVANIZADOS	m2	8.24
01.01.03.06	CORTE Y DEMOLICION DE MURO PARA EMPALME DE ACERO Y ALZADO DE MURO	m2	11.55
01.01.03.07	ACARREO DE MATERIAL EXCEDENTE HASTA UNA DISTANCIA PROMEDIO DE 30 M	m3	18.37
01.01.04	ELIMINACION DE MATERIAL EXCEDENTE C/EQUIPO HASTA 20KM	m3	18.37
01.01.04.01	TRAZO, NIVELES Y REPLANTEO		
01.01.05	TRAZO, NIVELES Y REPLANTEO PRELIMINAR	m2	835.92
01.01.05.01	SEGURIDAD Y SALUD		
01.01.05.01.01	PLAN DE SEGURIDAD Y SALUD PARA LA OBRA		
01.01.05.01.02	ELABORACION, IMPLEMENTACION Y ADMINISTRACION DEL PLAN DE SEGURIDAD Y SALUD PARA LA OBRA	glb	1.00
01.01.05.01.03	EQUIPOS DE PROTECCION PERSONAL	glb	1.00
01.02	SEÑALIZACION TEMPORAL DE SEGURIDAD	glb	1.00
01.02.01	LOSA DEPORTIVA		
01.02.01.01	MOVIMIENTO DE TIERRAS		
01.02.01.01.01	EXCAVACIONES		
01.02.01.01.02	CORTE MANUAL DE TERRENO NATURAL E=0.20	m3	18.48
01.02.01.02	CONFORMACION		
01.02.01.02.01	CONFORMACION Y COMPACTADO C/EQUIPO MAT/GRANULAR E=020	m3	19.07
01.02.01.03	ELIMINACION DE MATERIAL EXCEDENTE		
01.02.01.03.01	ELIMINACION DE MATERIAL EXCEDENTE C/EQUIPO, Dmax=10 Km	m3	22.18
01.02.02	CONCRETO SIMPLE		
01.02.02.01	CONCRETO FC=175 KG/CM2/ PARA LOSA DEPORTIVA	m2	95.35
01.02.02.02	ENCOFRADO Y DESENCOFRADO LOSA DEPORTIVA	m2	22.50
01.02.02.03	CURADO EN ESTRUCTURAS DE CONCRETO	m2	117.85
01.02.03	REPOSICION DE JUNTAS		
01.02.03.01	JUNTAS ASFALTICAS	m	401.30
01.02.04	PINTURA EN LOSA DEPORTIVA		
01.02.04.01	PINTURA DEMARCAACION DE LOSA DEPORTIVA	m	318.96
01.02.04.02	PINTURA DE LOSA DEPORTIVA	m2	512.07
01.03	GRADAS		
01.03.01	MOVIMIENTO DE TIERRAS		
01.03.01.01	EXCAVACION DE TERRENO MANUAL	m3	1.05
01.03.01.02	RELLENO COMPACTADO C/EQUIPO MAT. PROPIO	m3	0.11
01.03.01.03	ELIMINACION DE MATERIAL EXCEDENTE C/EQUIPO, Dmax=10 Km	m3	1.13
01.03.02	CONCRETO SIMPLE		
01.03.02.02	CONCRETO EN CIMIENTO CORRIDO 1:10 C.H +30%PM	m3	0.53
01.03.03	CONCRETO		
01.03.03.01	CONCRETO FC=175 KG/CM2/ PARA MURO Y GRADERIA	m3	1.24
01.03.03.02	ACERO CORRUGADO fy=4200 Kg/cm2 GRADO 60	kg	58.97
01.03.03.03	ENCOFRADO Y DESENCOFRADO DE MURO Y GRADAS	m2	9.30
01.03.03.04	CURADO EN ESTRUCTURAS DE CONCRETO	m2	10.50
01.03.04	REVOQUES Y ENLUCIDOS		
01.03.04.01	TARRAJEO		
01.03.04.01.01	TARRAJEO EN GRADAS	m2	4.80







# MUNICIPALIDAD DISTRITAL DE SAYAN

GERENCIA DE DESARROLLO URBANO, RURAL E INFRAESTRUCTURA

01.03.05	<b>PINTURA ESMALTE EN GRADAS</b>		
01.03.05.01	PINTURA ESMALTE EN GRADAS	m2	109.68
01.04	<b>CERCO METALICO</b>		
01.04.01	<b>MURO REFORZADO</b>		
01.04.01.01	<b>MOVIMIENTO DE TIERRAS</b>		
01.04.01.01.01	EXCAVACION DE TERRENO MANUAL	m3	6.94
01.04.01.01.02	RELLENO COMPACTADO C/EQUIPO MAT. PROPIO	m3	0.69
01.04.01.01.03	ELIMINACION DE MATERIAL EXCEDENTE C/EQUIPO, Dmax=10 Km	m3	7.50
01.04.01.02	<b>CONCRETO SIMPLE</b>		
01.04.01.02.01	SOLADO E=4"	m2	9.92
01.04.01.02.02	CONCRETO EN CIMIENTO CORRIDO 1:10 C.H +30%PM	m3	3.47
01.04.01.03	<b>CONCRETO</b>		
01.04.01.03.01	CONCRETO FC=175 KG/CM2/ PARA MURO DE CERCO METALICO	m3	4.37
01.04.01.03.02	ACERO CORRUGADO fy=4200 Kg/cm2 GRADO 60	kg	173.82
01.04.01.03.03	ENCOFRADO Y DESENCOFRADO DE MURO DE CERCO	m2	54.45
01.04.01.03.04	CURADO EN ESTRUCTURAS DE CONCRETO	m2	56.08
01.04.02	<b>EMPALME DE MURO</b>		
01.04.02.01	CONCRETO FC=175 KG/CM2/ PARA EMPALME DE MURO	m3	5.41
01.04.02.02	ACERO CORRUGADO fy=4200 Kg/cm2 GRADO 60	kg	199.42
01.04.02.03	ENCOFRADO Y DESENCOFRADO DE MURO DE CERCO	m2	75.60
01.04.03	<b>REPARACION DE MURO EN ZONAS DE ANCLAJES DE TUB. GALVANIZADO</b>		
01.04.03.01	CONCRETO FC=175 KG/CM2 PARA EMPALME DE MURO	m3	1.65
01.04.04	<b>REVOQUES Y ENLUCIDOS</b>		
01.04.04.01	<b>TARRAJEO</b>		
01.04.04.01.01	TARRAJEO EN MURO DE CERCO	m2	100.75
01.04.05	<b>PINTURA ESMALTE COLOR EN MUROS</b>		
01.04.05.01	PINTURA ESMALTE EN MUROS	m2	141.82
01.04.06	<b>CARPINTERIA METALICA</b>		
01.04.06.01	PARANTE DE TUBO DE ACERO GALVANIZADO CUADRADO DE 3"x 3", H=3.05 mts	und	210.45
01.04.06.02	MALLA OLIMPICA PARA CERCO CON ESTRUCTURA METALICA h=3.05MT	m2	290.67
01.04.06.03	PERFIL ANGULO DE 1 1/2"X1 1/2" E=3/16"	m	568.00
01.05	<b>PORTICO DE INGRESO</b>		
01.05.01	<b>MOVIMIENTO DE TIERRAS</b>		
01.05.01.01	EXCAVACION DE TERRENO MANUAL	m3	6.16
01.05.01.02	RELLENO COMPACTADO C/EQUIPO MAT. PROPIO	m3	3.72
01.05.01.03	ELIMINACION DE MATERIAL EXCEDENTE C/EQUIPO, Dmax=10 Km	m3	2.92
01.05.02	<b>CONCRETO SIMPLE</b>		
01.05.02.01	SOLADO E=4"	m2	3.15
01.05.03	<b>ZAPATAS</b>		
01.05.03.01	CONCRETO FC=210 KG/CM2/ PARA ZAPATAS	m3	1.35
01.05.03.02	ACERO CORRUGADO fy=4200 Kg/cm2 GRADO 60	kg	79.09
01.05.04	<b>VIGA DE CIMENTACION</b>		
01.05.04.01	CONCRETO FC=210 KG/CM2/ PARA VIGA DE CIMENTACION	m3	0.31
01.05.04.02	ACERO CORRUGADO fy=4200 Kg/cm2 GRADO 60	kg	38.09
01.05.04.03	ENCOFRADO Y DESENCOFRADO DE VIGA DE CIMENTACION	m2	2.50
01.05.05	<b>COLUMNAS</b>		
01.05.05.01	CONCRETO FC=210 KG/CM2/ PARA COLUMNAS	m3	1.10
01.05.05.02	ACERO CORRUGADO fy=4200 Kg/cm2 GRADO 60	kg	135.45
01.05.05.03	ENCOFRADO Y DESENCOFRADO PARA COLUMNAS	m2	12.67
01.05.05.04	CURADO EN ESTRUCTURAS DE CONCRETO	m2	12.67
01.05.06	<b>VIGAS</b>		
01.05.06.01	CONCRETO FC=210 KG/CM2/ PARA VIGAS	m3	0.85
01.05.06.02	ACERO CORRUGADO fy=4200 Kg/cm2 GRADO 60	kg	62.53
01.05.06.03	ENCOFRADO Y DESENCOFRADO PARA VIGA	m2	8.15
01.05.06.04	CURADO EN ESTRUCTURAS DE CONCRETO	m2	8.15
01.05.07	<b>LOSAS MACIZA</b>		
01.05.07.01	CONCRETO FC=210 KG/CM2/ PARA LOSA MACIZA	m3	0.25
01.05.07.02	ACERO CORRUGADO fy=4200 Kg/cm2 GRADO 60	kg	37.11
01.05.07.03	ENCOFRADO Y DESENCOFRADO PARA LOSA MACIZA	m2	3.60
01.05.07.04	CURADO EN ESTRUCTURAS DE CONCRETO	m2	1.90
01.05.08	<b>REVOQUES Y ENLUCIDOS</b>		
01.05.08.01	TARRAJEO EN COLUMNAS E=1.5CM C.A. 1:5	m2	12.77
01.05.08.02	TARRAJEO EN VIGAS E=1.5CM C.A. 1:5	m2	8.50
01.05.09	<b>PINTURA</b>		







# MUNICIPALIDAD DISTRITAL DE SAYAN

GERENCIA DE DESARROLLO URBANO, RURAL E INFRAESTRUCTURA

01.05.09.01	PINTURA ESMALTE EN COLUMNAS	m2	12.77
01.05.09.02	PINTURA ESMALTE EN VIGAS	m2	8.50
01.05.10	<b>CARPINTERÍA METALICA</b>		
01.05.10.01	PORTON METALICO 3.80 X 2.50 M	und	1.00
01.06	<b>VEREDAS</b>		
01.06.01	<b>MOVIMIENTO DE TIERRAS</b>		
01.06.01.01	CORTE SUPERFICIAL MANUAL HASTA 0.10 M	m2	96.72
01.06.01.02	RELLENO COMPACTADO C/EQUIPO MATERIAL AFIRMADO	m2	14.51
01.06.01.03	ELIMINACION DE MATERIAL EXCEDENTE C/EQUIPO, Dmax=10 Km	m3	11.61
01.06.02	<b>CONCRETO</b>		
01.06.02.01	VEREDAS CONCRETO F'c= 175 KG/CM2 E= 4" INC. ACABADO 1:2 Y BRUÑADO	m2	96.72
01.06.02.02	VEREDA UÑA DE CONCRETO f'c=175 kg/cm2	m3	4.84
01.06.02.03	ENCÓFRADO Y DESENCÓFRADO DE VEREDA	m2	34.52
01.06.02.04	CURADO EN ESTRUCTURAS DE CONCRETO	m2	128.96
01.06.03	<b>JUNTAS</b>		
01.06.03.01	JUNTAS ASFALTICAS E=1"	m	101.00
01.06.04	<b>PINTURA</b>		
01.06.04.01	PINTURA ESMALTE EN VEREDAS	m2	28.21
01.07	<b>INSTALACIONES ELECTRICAS</b>		
01.07.01	<b>OBRAS PRELIMINARES</b>		
01.07.01.01	TRAZO, NIVEL Y REPLANTEO	m	75.83
01.07.02	<b>MOVIMIENTO DE TIERRAS</b>		
01.07.02.01	EXCAVACION MANUAL DE ZANJAS P/INSTALACIONES ELECTRICAS	m3	24.89
01.07.02.02	NIVELACION Y REFINE DE FONDO DE ZANJA	m2	34.12
01.07.02.03	RELLENO CON MATERIAL DE PRÉSTAMO P/CAMA DE APOYO	m3	3.41
01.07.02.04	RELLENO COMPACTADO C/COMPACT. 4HP MATERIAL PROPIO C/ AGUA	m3	11.94
01.07.02.05	ELIMINACION DE MATERIAL EXCEDENTE C/EQUIPO, Dmax=10 Km	m3	15.54
01.07.03	<b>CANALIZACION Y CONECCION DE TUBERIAS (LOSA DEPORTIVA)</b>		
01.07.03.01	TUBERIA PVC -SAP D=20MM -- EXTERIOR	m	101.83
01.07.04	<b>CABLES DE ENERGIA EN TUBERIAS</b>		
01.07.04.01	CABLE ELECTRICO -2x6mm2 - thw	m	8.00
01.07.04.02	CABLE ELECTRICO -2x4mm2thw	m	107.33
01.07.05	<b>SUMINISTRO E INSTALACION DE LUMINARIA Y ACCESORIOS</b>		
01.07.05.01	REFLECTOR LED DE 400W	und	8.00
01.07.06	<b>TABLEROS PRINCIPALES</b>		
01.07.06.01	TABLERO GENERAL	und	1.00
01.07.07	<b>SUMINISTRO E INSTALACION DE POZO A TIERRA</b>		
01.07.07.01	SUMINISTRO E INSTALACION DE POZO A TIERRA	und	1.00
01.07.08	<b>SUMINISTRO E INSTALACION DE BUZONES (MANHOLES)</b>		
01.07.08.01	CAJA DE PASE DE CONCRETO DE 060MX0.60MX0.70M	und	4.00
01.07.09	<b>VARIOS</b>		
01.07.09.01	MURETE PARA MEDIDOR	und	1.00
01.07.09.02	ESTRUCTURA METALICA DE SOPORTE DE REFLECTOR	und	4.00
01.07.09.03	PRUEBAS ELECTRICAS Y PUESTA EN SERVICIO	und	1.00
01.08	<b>IMPLEMENTACION</b>		
01.08.01	<b>IMPLEMENTOS DEPORTIVOS</b>		
01.08.01.01	SUMINISTRO Y COLOCACION DE ARCOS DE FULBITO CON TABLERO DE BASQUET INC. MALLA	und	2.00
01.08.01.02	SUMINISTRO Y COLOCACION DE PARANTES Y NET PARA VOLEY	und	1.00

## 7. CUADRO DE RESUMEN DE PRESUPUESTO

PRESUPUESTO BASE	
COSTO DIRECTO	S/ 210,468.28
GASTOS GENERALES 10%	S/ 21,046.83
UTILIDAD 8%	S/ 16,837.46
<b>SUB TOTAL</b>	<b>S/ 248,352.57</b>
IGV 18%	S/ 44,703.46
<b>COSTO DE EJECUCION DE OBRA</b>	<b>S/ 293,056.03</b>





# MUNICIPALIDAD DISTRITAL DE SAYAN

GERENCIA DE DESARROLLO URBANO, RURAL E INFRAESTRUCTURA

El presupuesto Referencial de Ejecución de Obra asciende a la suma de S/ 293,056.03 (DOSCIENTOS NOVENTA Y TRES MIL CINCUENTA Y SEIS CON 03/100 NUEVOS SOLES), con precios a Marzo del 2024.

## 8. MODALIDAD DE EJECUCIÓN

Esta obra se ejecutará bajo la Modalidad por CONTRATA, estableciendo plazos de ejecución, meta física y financiera de acuerdo a Decreto Supremo que modifica el Reglamento de la Ley N° 30225, Ley de Contrataciones del Estado, aprobado por el Decreto Supremo N° 082- 2019-EF

## 9. SISTEMA DE CONTRATACION

El sistema de contratación será **A SUMA ALZADA**

## 10. FUENTE DE FINANCIAMIENTO

El presente proyecto será financiado por la MUNICIPALIDAD DISTRITAL DE SAYÁN., con RECURSOS DETERMINADOS, Rubro: CANON Y SOBRECANON, REGALIAS, RENTAS DE ADUANAS Y PARTICIPANTES

## 11. PLAZO DE EJECUCIÓN DE OBRA

El plazo de ejecución es de 30 DÍAS CALENDARIOS

## 12. CONSIDERACIONES ESPECIFICAS

### a) Del Equipamiento:

Se ha clasificado como Equipamiento Estratégico Mínimo al siguiente:

EQUIPAMIENTO MINIMO	CANTIDAD
CAMION VOLQUETE 6 X4 330 HP 10 m3	1
COMPRESORA NEUMATICA 87 HP	1
COMPACTADOR VIBRATORIO TIPO PLANZHA 4HP	1
CARGADOR SOBRE LLANTAS 125-155 HP 3 yd3	1
MARTILLO NEUMATICO DE 29 Kg	1
VIBRADOR DE CONCRETO 4 HP. 1.35"	1
MEZCLADORA DE CONCRETO TAMBOR 18 HO 11 p3	1

### b) Del Plantel Profesional

Se considera el siguiente Plantel Profesional, como Plantel Profesional Clave:

PLANTEL PROFESIONAL CLAVE		
CARGO	PROFESION	EXPERIENCIA
Residente de Obra	Ingeniero Civil	18 meses de experiencia como Residente y/o Supervisor y/o Inspector y/o Jefe de Supervisión y/o Residente Principal y/o Director Residente y/o Jefe Residente y/o Jefe Residente Principal y/o Ingeniero Residente y/o Supervisor de Obra Principal, en obras similares al objeto de la contratación

Se considerará obra similar a: Construcción y/o renovación y/o reconstrucción y/o mejoramiento y/o creación de servicios deportivos y/o ampliación de infraestructura deportiva y/o complejos deportivos y/o malla olímpica y/o instalación de cerco metálico y/o estructuras metálicas y coberturas para losas deportivas.

### c) Condiciones de los consorcios

De conformidad con el numeral 49.5 del artículo 49 del Reglamento, el área usuaria puede incluir lo siguiente:

- 1) El Número Máximo de consorciados es de: Dos (02).
- 2) El porcentaje mínimo de participación de cada consorciado es de: 40%.
- 3) El porcentaje mínimo de participación en la ejecución del contrato, para el integrante del consorcio que acredite mayor experiencia, es mas de: 40%.

### d) De las otras penalidades

De acuerdo con el artículo 163 del Reglamento, se pueden establecer otras penalidades, distintas al retraso o mora, las cuales deben ser objetivas, razonables, congruentes y proporcionales con el objeto de la







# MUNICIPALIDAD DISTRITAL DE SAYÁN

GERENCIA DE DESARROLLO URBANO, RURAL E INFRAESTRUCTURA

contratación.

Según lo previsto en los artículos 190 y 191 del Reglamento, en este tipo de penalidades se deben incluir las siguientes:

OTRAS PENALIDADES			
Nº	Supuestos de aplicación de penalidad	Forma de cálculo	Procedimiento
1	En caso culmine la relación contractual entre el contratista y el personal ofertado y la Entidad no haya aprobado la sustitución del personal por no cumplir con las experiencias y calificaciones del profesional a ser reemplazado.	0.5 UIT por cada día de ausencia del personal en obra.	Según informe del Supervisor de Obra y/o control del área Usuaria
2	Cuando el personal acreditado permanece menos de sesenta (60) días desde el inicio de su participación en la ejecución del contrato o del íntegro del plazo de ejecución, si este es menor a los sesenta (60) días, de conformidad con las disposiciones establecidas en el numeral 190.2 del artículo 190 del Reglamento.	0.60 UIT por cada día de ausencia del personal en obra en el plazo previsto.	Según informe del Supervisor de Obra y/o control del área Usuaria
3	En caso el contratista incumpla con su obligación de ejecutar la prestación con el personal acreditado o debidamente sustituido.	0.60 UIT por cada día de ausencia del personal en obra.	Según informe del Supervisor de Obra y/o control del área Usuaria
4	Cuando el personal de Obra labore sin Equipo Básico de Protección Personal (EPP); según Norma G 0.50 de RNE.	0.10 UIT por cada caso detectado por día.	Según informe del Supervisor de Obra
5	Cuando el contratista no cuenta con los dispositivos de seguridad en la obra tanto peatonal y vehicular; según Norma G 0.50 del RNE.	0.20 UIT por cada caso detectado por día.	Según informe del Supervisor de Obra
6	Cuando el contratista incumpla con ejecutar su obligación con el Equipamiento Estratégico ofertado o estos se encuentren inoperativos.	0.50 UIT por cada caso detectado por día.	Según informe del Supervisor de Obra
7	Cuando el contratista utilice materiales de menor calidad que los especificados en el Expediente Técnico.	0.50 UIT por cada caso detectado por día.	Según informe del Supervisor de Obra y/o control del área Usuaria
8	Cuando el contratista no realiza las pruebas o ensayos oportunamente para verificar la calidad de los materiales de acuerdo con las especificaciones técnicas del expediente técnico.	0.50 UIT por cada caso detectado por día.	Según informe del Supervisor de Obra
9	Cuando el Plantel Profesional no se encuentra en obra de acuerdo a su grado de participación.	0.50 UIT por cada caso detectado por día.	Según informe del Supervisor de Obra y/o control del área Usuaria
10	Cuando el contratista no cumpla con entregar el CAO y la Programación PERT-CPM concordante con lo presentado a la suscripción del contrato, actualizado a la fecha de inicio de ejecución de la obra en un plazo no mayor de 7 Días.	0.10 UIT por cada día de atraso.	Según informe del Supervisor de Obra
11	Por no mantener el Cartel de Obra en buenas condiciones desde el inicio de obra hasta su recepción, salvo haya ocurrido acción delictual.	0.50 UIT por ocurrencia.	Según informe del Supervisor de Obra
12	Cuando el contratista entregue documentación incompleta, con errores o fuera del Plazo Normativo, perjudicando el trámite normal de los mismos (Solicitud de Adelantos, Informe de Revisión de Expediente Técnico, Valorizaciones, Prestaciones Adicionales, Ampliaciones de Plazo, Calendario Acelerado, otros establecidos en el Reglamento de la Ley de Contrataciones del Estado; o Informes Especiales Solicitados por la Entidad a través de la Supervisión).	0.20 UIT por ocurrencia y/o por cada día de retraso.	Según informe del Supervisor de Obra

e) De la Subcontratación





# MUNICIPALIDAD DISTRITAL DE SAYAN

## GERENCIA DE DESARROLLO URBANO, RURAL E INFRAESTRUCTURA

Estará prohibida la subcontratación

### f) Valorizaciones

Periodo de valorización	Procedimiento y plazos para la valorización
MENSUAL	De conformidad con lo establecido en el artículo 194 del Reglamento de la Ley de Contrataciones del Estado.

El plazo del pago de la valorización se regirá por lo dispuesto en el numeral 194.6 del artículo 194 del Reglamento.

### CONTENIDO MINIMO DE LA(S) VALORIZACIONES

#### Del SUPERVISOR

Carta del Supervisor o Consultor  
Informe Técnico del Supervisor

#### Del CONTRATISTA

Carta del contratista  
Factura del contratista  
Ficha de identificación de la obra.  
Memoria descriptiva.  
Informe Técnico del Residente y de Especialistas  
Planilla de Metrados  
Resumen General  
Valorización de Obra  
Control de Valorizaciones  
Control de Amortizaciones de Adelantos  
Cronograma de Avance de Obra programado y ejecutado  
Curva "S"  
Panel Fotográfico (15 fotografías mínimas)  
Acta de Entrega de Terreno  
Acta de Inicio de Obra  
Contrato de Obra  
Cartas fianzas, de corresponder  
Cuaderno de obra digital  
Pago de ESSALUD y AFP del mes anterior valorizado.  
Pago de CONAFOVICER del período anterior valorizado.  
Copia de pago de seguros correspondiente al periodo valorizado SCTR  
Certificados de Control de Calidad

### g) Responsabilidad Ante Terceros

El Contratista será directo responsable de las consecuencias causadas por efecto de la ejecución de la obra o por deficiencia, negligencia durante la ejecución de la obra, como la afectación a terceros o a las propiedades de éstos, por responsabilidad civil.

### h) De la Recepción de Obra

No se permite Recepción parcial de Obra.

### i) De la Responsabilidad del Contratista por Vicios Ocultos

El plazo máximo de responsabilidad del contratista, es el siguiente:

PLAZO MÁXIMO DE RESPONSABILIDAD DEL CONTRATISTA	CONTABILIZADOS A PARTIR
SIETE (7) AÑOS	RECEPCIÓN TOTAL

### j) CLÁUSULA: ADELANTO DIRECTO

"La Entidad otorgará un adelanto directo hasta por el 10% del monto del contrato original.

El contratista debe solicitar formalmente el adelanto dentro de los ocho (8) días siguientes a la suscripción del contrato, adjuntando a su solicitud la garantía por adelantos mediante Carta Fianza y el comprobante de pago correspondiente. La Entidad debe entregar el monto solicitado dentro de los siete (7) días contados a partir del día siguiente de recibida la solicitud del contratista.

Vencido el plazo para solicitar el adelanto no procede la solicitud.





# MUNICIPALIDAD DISTRITAL DE SAYAN

GERENCIA DE DESARROLLO URBANO, RURAL E INFRAESTRUCTURA

## k) CLÁUSULA: ADELANTO PARA MATERIALES O INSUMOS

"La Entidad otorgará adelantos para materiales o insumos por el 20% del monto del contrato original, conforme al calendario de adquisición de materiales o insumos presentado por el contratista.

La entrega de los adelantos se realizará en un plazo de ocho (08) días calendario previos a la fecha prevista en el calendario de adquisición de materiales o insumos para cada adquisición, con la finalidad que EL CONTRATISTA pueda disponer de los materiales o insumos en la oportunidad prevista en el calendario de avance de obra valorizado. Para tal efecto, EL CONTRATISTA debe solicitar la entrega del adelanto en un plazo de cinco (05) días calendarios anteriores al inicio del plazo antes mencionado, adjuntando a su solicitud la garantía por adelantos mediante Carta Fianza y el comprobante de pago respectivo.

### 3.1. REQUISITOS DE CALIFICACIÓN

A	CAPACIDAD TÉCNICA Y PROFESIONAL																
A.1	EQUIPAMIENTO ESTRATÉGICO																
	<p>Requisitos:</p> <table border="1"><thead><tr><th>EQUIPAMIENTO MINIMO</th><th>CANTIDAD</th></tr></thead><tbody><tr><td>CAMION VOLQUETE 6 X4 330 HP 10 m3</td><td>1</td></tr><tr><td>COMPRESORA NEUMATICA 87 HP</td><td>1</td></tr><tr><td>COMPACTADOR VIBRATORIO TIPO PLANZHA 4HP</td><td>1</td></tr><tr><td>CARGADOR SOBRE LLANTAS 125-155 HP 3 yd3</td><td>1</td></tr><tr><td>MARTILLO NEUMATICO DE 29 Kg</td><td>1</td></tr><tr><td>VIBRADOR DE CONCRETO 4 HP. 1.35"</td><td>1</td></tr><tr><td>MEZCLADORA DE CONCRETO TAMBOR 18 HO 11 p3</td><td>1</td></tr></tbody></table> <p>Acreditación: De conformidad con el numeral 49.3 del artículo 49 y el literal e) del numeral 139.1 del artículo 139 del Reglamento este requisito de calificación se acredita para la suscripción del contrato.</p> <p><b>Importante</b></p> <p><i>No corresponde solicitar como equipamiento que el postor cuente con oficinas, locales u otros espacios físicos. Asimismo, no se puede requerir características, años de antigüedad y demás condiciones del equipamiento que no consten en el expediente técnico.</i></p>	EQUIPAMIENTO MINIMO	CANTIDAD	CAMION VOLQUETE 6 X4 330 HP 10 m3	1	COMPRESORA NEUMATICA 87 HP	1	COMPACTADOR VIBRATORIO TIPO PLANZHA 4HP	1	CARGADOR SOBRE LLANTAS 125-155 HP 3 yd3	1	MARTILLO NEUMATICO DE 29 Kg	1	VIBRADOR DE CONCRETO 4 HP. 1.35"	1	MEZCLADORA DE CONCRETO TAMBOR 18 HO 11 p3	1
EQUIPAMIENTO MINIMO	CANTIDAD																
CAMION VOLQUETE 6 X4 330 HP 10 m3	1																
COMPRESORA NEUMATICA 87 HP	1																
COMPACTADOR VIBRATORIO TIPO PLANZHA 4HP	1																
CARGADOR SOBRE LLANTAS 125-155 HP 3 yd3	1																
MARTILLO NEUMATICO DE 29 Kg	1																
VIBRADOR DE CONCRETO 4 HP. 1.35"	1																
MEZCLADORA DE CONCRETO TAMBOR 18 HO 11 p3	1																
A.2	CALIFICACIONES DEL PLANTEL PROFESIONAL CLAVE																
	FORMACIÓN ACADÉMICA DEL PLANTEL PROFESIONAL CLAVE																
	<p>Requisitos:</p> <ul style="list-style-type: none"><li>RESIDENTE DE OBRA: Ingeniero Civil, Titulado colegiado y habilitado</li></ul> <p>Acreditación: De conformidad con el numeral 49.3 del artículo 49 y el literal e) del numeral 139.1 del artículo 139 del Reglamento este requisito de calificación se acredita para la suscripción del contrato.</p> <p><b>Importante</b></p> <p><i>El residente de la obra debe cumplir las calificaciones establecidas en el artículo 179 del Reglamento.</i></p>																
A.3	EXPERIENCIA DEL PLANTEL PROFESIONAL CLAVE																
	<p>Requisitos:</p> <p>RESIDENTE DE OBRA: Experiencia efectiva no menor a dieciocho (18) meses como Residente y/o Supervisor y/o Inspector y/o Jefe de Supervisión y/o Residente Principal y/o Director Residente y/o Jefe Residente y/o Jefe Residente Principal y/o Ingeniero Residente y/o Supervisor de Obra Principal, en obras similares al objeto de la convocatoria.</p> <p>Las mismas que deberán haber sido ejecutadas en periodos de tiempo distintos sin traslaparse, de presentarse experiencia ejecutada paralelamente (traslape), para el cómputo del tiempo de dicha experiencia sólo se considerará una vez el periodo traslapado.</p> <p>Acreditación: De conformidad con el numeral 49.3 del artículo 49 y el literal e) del numeral 139.1 del artículo 139 del Reglamento este requisito de calificación se acredita para la suscripción del contrato.</p> <p><b>Importante</b></p> <p><i>El residente de la obra debe cumplir la experiencia mínima establecida en el artículo 179 del Reglamento.</i></p>																







# MUNICIPALIDAD DISTRITAL DE SAYAN

## GERENCIA DE DESARROLLO URBANO, RURAL E INFRAESTRUCTURA

<b>B</b>	<b>EXPERIENCIA DEL POSTOR EN LA ESPECIALIDAD</b>
	<p><b>Requisitos:</b></p> <p>El postor debe acreditar un monto facturado acumulado equivalente a uno (01) vez el valor referencial, en la ejecución de obras similares, durante los 10 años anteriores a la fecha de la presentación de ofertas que se computarán desde la suscripción del acta de recepción de obra.</p> <p>Se considerará obra similar a: <b>Construcción y/o renovación y/o reconstrucción y/o mejoramiento y/o creación de servicios deportivos y/o ampliación de infraestructura deportiva y/o complejos deportivos y/o malla olímpica y/o instalación de cerco metálico y/o estructuras metálicas y coberturas para losas deportivas.</b></p> <p><b>Acreditación:</b></p> <p>La experiencia del postor se acreditará con copia simple de: (i) contratos y sus respectivas actas de recepción de obra; (ii) contratos y sus respectivas resoluciones de liquidación; o (iii) contratos y sus respectivas constancias de prestación o cualquier otra documentación de la cual se desprenda fehacientemente que la obra fue concluida, así como el monto total que implicó su ejecución; correspondientes a un máximo de veinte (20) contrataciones.</p> <p>En los casos que se acredite experiencia adquirida en consorcio, debe presentarse la promesa de consorcio o el contrato de consorcio del cual se desprenda fehacientemente el porcentaje de las obligaciones que se asumió en el contrato presentado; de lo contrario, no se computará la experiencia proveniente de dicho contrato.</p> <p>Asimismo, cuando se presenten contratos derivados de procesos de selección convocados antes del 20.09.2012, la calificación se ceñirá al método descrito en la Directiva "Participación de Proveedores en Consorcio en las Contrataciones del Estado", debiendo presumirse que el porcentaje de las obligaciones equivale al porcentaje de participación de la promesa de consorcio o del contrato de consorcio. En caso que en dichos documentos no se consigne el porcentaje de participación se presumirá que las obligaciones se ejecutaron en partes iguales.</p> <p>Si el titular de la experiencia no es el postor, consignar si dicha experiencia corresponde a la matriz en caso que el postor sea sucursal, o fue transmitida por reorganización societaria, debiendo acompañar la documentación sustentatoria correspondiente. Si el postor acredita experiencia de otra persona jurídica como consecuencia de una reorganización societaria, debe presentar adicionalmente el <b>Anexo N° 9</b>.</p> <p>Cuando los contratos presentados se encuentren expresados en moneda extranjera, debe indicarse el tipo de cambio venta publicado por la Superintendencia de Banca, Seguros y AFP correspondiente a la fecha de suscripción.</p> <p>Sin perjuicio de lo anterior, los postores deben llenar y presentar el <b>Anexo N° 10</b> referido a la experiencia del postor en la especialidad.</p> <p><b>Importante</b></p> <p>En el caso de consorcios, la calificación de la experiencia se realiza conforme a la Directiva "Participación de Proveedores en Consorcio en las Contrataciones del Estado".</p>

### Importante

- Si como resultado de una consulta u observación corresponde precisarse o ajustarse el requerimiento, se solicita la autorización del área usuaria y se pone de conocimiento de tal hecho a la dependencia que aprobó el expediente de contratación, de conformidad con el numeral 72.3 del artículo 72 del Reglamento.
- Los requisitos de calificación determinan si los postores cuentan con las capacidades necesarias para ejecutar el contrato, lo que debe ser acreditado documentalmente, y no mediante declaración jurada.



## ANALISIS DE GASTOS GENERALES FIJOS Y VARIABLES

**PROY.:** REPARACION DE LOSA DEPORTIVA; EN EL(LA) LOSA DEPORTIVA TIWINZA EN LA LOCALIDAD DE TIWINZA, DISTRITO DE SAYAN, PROVINCIA DE HUAURA, DEPARTAMENTO LIMA" CON CUI N° 2608347

**DEPART.:** LIMA **PROVINCIA:** HUAURA

**PROYECT.:** ING. ORTIZ COLLANTES DANIEL ENRIQUE **DISTRITO:** SAYAN

**FECHA:** MARZO 2024 **LOCALIDAD:** TIWINZA

### ESTRUCTURA DE GASTOS GENERALES

ITEM	DESCRIPCION	UND	PARTICIPACION	CANTIDAD	VALOR UNIT. S/.	VALOR TOTAL S/.
<b>( A ) GASTOS GENERALES FIJOS</b>						
<b>A.2</b>	<b>GASTOS DE LICITACION Y CONTRATACION</b>					
A.2.01	Documentos de licitación	Est.		1.00	800.00	800.00
A.2.02	Gastos Notariales y Legales	Est.		1.00	700.00	700.00
A.2.03	Carta fianza por fiel cumplimiento	Est.	Garantia 10.00%	0.03	C. DIRECTO 210,468.28	674.56
<b>TOTAL DE GASTOS ADMINISTRATIVOS</b>						<b>2,174.56</b>
<b>A.3</b>	<b>GASTOS DE LIQUIDACION DE OBRA</b>					
A.3.01	Materiales de Oficina	Est.	0.50	1.00	840.00	420.00
A.3.02	Fotocopias	Est.	0.50	1.00	644.54	322.27
A.3.03	Copias de Planos	Est.	0.50	1.00	700.00	350.00
<b>TOTAL COSTO LIQUIDACION DE OBRA</b>						<b>1,092.27</b>
<b>TOTAL GASTOS GENERALES FIJOS</b>						<b>3,266.83</b>
						1.552% C.D.

ITEM	DESCRIPCION	UND	PARTICIPACION	CANTIDAD	VALOR UNIT. S/.	VALOR TOTAL S/.
<b>( B ) GASTOS GENERALES VARIABLES</b>						
<b>B.1</b>	<b>PERSONAL TECNICO ADMINISTRATIVO</b>					
B.1.01	Ing. Residente de obra	Mes	1.00	1.00	6,500.00	6,500.00
B.1.02	Asistente de residente de obra	Mes	1.00	1.00	3,500.00	3,500.00
B.1.03	Almacenero	Mes	1.00	1.00	1,600.00	1,600.00
B.1.04	Vigilante	Mes	1.00	1.00	1,300.00	1,300.00
B.1.05	Maestro de obra	Mes	1.00	1.00	3,500.00	3,500.00
<b>MONTO TOTAL REMUNERACION PERSONAL TECNICO - ADMINISTRATIVO</b>						<b>16,400.00</b>
<b>B.2</b>	<b>MATERIALES Y OTROS</b>					
B.2.01	Materiales de Campo y Ensayos	Glb	1.00	1.00	660.00	660.00
	DESCRIPCION	UND	CANT	COSTO PARCIAL	COSTO TOTAL	
	Pruebas de Suelos	Und	4.00	120.00	480.00	
	Ensayo de Rotura de Probeta	Und	9.00	20.00	180.00	
<b>MONTO TOTAL COSTO MATERIALES DE OFICINA DE OBRA y OTROS</b>						<b>660.00</b>
<b>B.3</b>	<b>LIQUIDACION</b>					
B.3.01	Costos de liquidacion ( Residente de Obra)	Glb	1.00	1.00	720.00	720.00
<b>MONTO TOTAL COSTO DE LIQUIDACION</b>						<b>720.00</b>
<b>TOTAL GASTOS GENERALES VARIABLES</b>						<b>17,780.00</b>
						8.448% C.D.

#### PLAZO DE EJECUCION DE OBRA:

SEGÚN CRONOGRAMA DE EJECUCION: 30 DIAS CALENDARIOS (01 MES)

#### RESUMEN:

TOTAL COSTO DIRECTO DE LA OBRA : C.D. = S/. 210,468.28

TOTAL GASTOS GENERALES FIJOS : 1.55% C.D. = S/. 3,266.83

TOTAL GASTOS GENERALES VARIABLES : 8.45% C.D. = S/. 17,780.00

**TOTAL GASTOS GENERALES** 10.00% C.D. = S/. 21,046.83



  
**DANIEL ENRIQUE ORTIZ COLLANTES**  
**INGENIERO CIVIL**  
**CIP N° 253020**



Municipalidad Distrital de Sayán  
Comité de Selección

"AÑO DEL BICENTENARIO, DE LA CONSOLIDACIÓN DE NUESTRA INDEPENDENCIA, Y DE LA  
CONMEMORACIÓN DE LAS HEROICAS BATALLAS DE JUNÍN Y AYACUCHO"

**CARGO**

**CARTA N° 001-2024-MCAC/A.S. N° 003-2024-MDS/CS**

Sayán, 24 de julio del 2024

**Señor (a):**

**ING. ALFREDO MACARIO SAENZ PUMARRUMI**  
**PRESIDENTE TITULAR DEL COMITÉ DE SELECCIÓN**  
**Presente. –**

**ASUNTO : FORMULACION DE CONSULTAS Y OBSERVACIONES**

**REFERENCIA : a) ADJUDICACION SIMPLIFICADA N° 003-2024-MDS/CS-1 cuyo objeto de contratación es la EJECUCIÓN DE LA OBRA: "REPARACIÓN DE LOSA DEPORTIVA: EN EL (LA) LOSA DEPORTIVA TIWINZA EN LA LOCALIDAD TIWINZA, DISTRITO SAYÁN, PROVINCIA HUAURA, DEPARTAMENTO LIMA" CON CUI N° 2608347**

Mediante el presente me dirijo a Usted para saludarlo cordialmente, y en relación a la referencia, remitirle la formulación de consultas y observaciones realizadas al procedimiento de selección de la referencia a), las mismas que deben ser absueltas a la brevedad posible por el área usuaria a fin de continuar con el trámite correspondiente para la integración de las bases.

- Adjunto Anexo N° 02: Formato de pliego de absolución de consultas y observaciones.

Es todo por cuanto informo a Usted, para los fines que estime conveniente y atención.

Atentamente,

**LIC. MARCELA CRUZ AMASIFUEN CARDENAS**  
**SEGUNDO MIEMBRO TITULAR**

Cc. Archivo

Recibido  
Amey  
DNI 08517854



# Anexo N° 2

Formato de pliego de absolución de consultas y observaciones

ADJUDICACIÓN SIMPLIFICADA N° 003-2024-MDS/CS-1

EJECUCIÓN DE LA OBRA: "REPARACIÓN DE LOSA DEPORTIVA; EN EL (LA) LOSA DEPORTIVA TWINZA EN LA LOCALIDAD TWINZA, DISTRITO SAYÁN, PROVINCIA HUAYRA, DEPARTAMENTO LIMA" CON CUI N° 2608347

N° de orden	Copia de las bases				Participante	Consulta y/o observación	Artículo y numeral que se violó (o el caso de observación)	Absolución de las consultas y observaciones	
	Requisito	Unidad	Pág.	Tipificación				Análisis respecto de la consulta o observación	Prescripción de acciones que se incorporarán en las bases a propuesta de adjudicatario
1	General	-	-	Consulta	MEGARCON CONTRATISTAS GENERALES SAC	Se solicita al comité de selección confirmar si el objeto de la convocatoria es el siguiente: [REPARACIÓN DE LOSA DEPORTIVA; EN EL (LA) LOSA DEPORTIVA TWINZA EN LA LOCALIDAD TWINZA, DISTRITO SAYÁN, PROVINCIA HUAYRA, DEPARTAMENTO LIMA], CON CUI N° 2608347.			
2	General	-	-	Consulta	MEGARCON CONTRATISTAS GENERALES SAC	Se solicita al comité de selección suprimir el texto ITEM N° [INDICAR NUMERO] del título del ANEXO N°6 puesto que éste no se relaciona por ítem?			
3	General	-	-	Consulta	MEGARCON CONTRATISTAS GENERALES SAC	Se solicita al comité de selección ampliar la experiencia de la especialidad del postor reformulando de la siguiente manera: Se considera obra similar a: Construcción y/o renovación y/o reconstrucción y/o mejoramiento y/o creación de servicios deportivos y/o recreativos y/o ampliación de infraestructura deportiva y/o complejos deportivos y/o mala olímpica y/o instalación de cerco metálico y/o estructuras metálicas y/o coberturas para losas deportivas.			
4	General	-	-	Consulta	MEGARCON CONTRATISTAS GENERALES SAC	Se solicita al comité de selección aclarar el monto de COSTO DIRECTO, puesto que en el DESAGREGADO DE GASTOS GENERALES figura el monto de S/. 203,068.83 y en el PRESUPUESTO el monto de S/. 210,468.28			
5	General	-	-	Consulta	MEGARCON CONTRATISTAS GENERALES SAC	Se solicita al comité de selección aclarar el porcentaje de GASTOS GENERALES, puesto que en el PRESUPUESTO y en el TDR indica que es 10% del CD, pero en el DESAGREGADO DE GASTOS GENERALES indica que es el 10.36% del CD.			
6	Específico	1	1	Observación	BCJ CONSTRUCTORES S.A.C.	Se solicita a la Comité de Selección, CONFIRMAR si será necesario indicar en el Anexo N° 06 (Precio de la oferta) el mes del Valor Referencial. A su vez se le solicita ser claro en la absolución de consulta, para así no inducir en errores a los postores, dado que según Resolución N° 2525-2023-TCE-S3 consignar las fechas de cálculo de las ofertas no son una exigencia en la presentación de ofertas según el marco normativo de la RLCE.			
7	Específico	1	1	Observación	BCJ CONSTRUCTORES S.A.C.	Se solicita a la Comité de Selección, CONFIRMAR si será necesario indicar en el Anexo N° 06 (Precio de la oferta) LA INCIDENCIA PORCENTUAL (VARIABLE, FIJO) Y UTILIDAD. A su vez se le solicita ser claro en la absolución de consulta, para así no inducir en errores a los postores, dado que según Resolución N° 2525-2023-TCE-S3 consignar INCIDENCIA PORCENTUAL EN las ofertas no son una exigencia en la presentación de ofertas según el marco normativo de la RLCE.			
8	Específico	1	1	Observación	BCJ CONSTRUCTORES S.A.C.	Se le solicita al comité de selección CONFIRMAR si para el presente procedimiento se deben de mantener los % consignados en el expediente técnico para los GASTOS GENERALES Y LA UTILIDAD o si estos pueden ser modificados a voluntad del postor			
9	Específico	1	1	Observación	BCJ CONSTRUCTORES S.A.C.	SE SOLICITA AL COMITÉ DE SELECCIÓN PUBLICAR EL PRESUPUESTO EN ARCHIVO EDITABLE (EXCEL) PARA FACILITAR LA ELABORACIÓN DE LA PROPUESTA ECONOMICA EN ARAS DE CUMPLIR CON LOS PRINCIPIOS DE COMPETENCIA Y TRANSPARENCIA QUE RIGEN LA LEY DE CONTRATACIONES.			
10	Específico	1	1	Observación	BCJ CONSTRUCTORES S.A.C.	SE CONSULTA SI SE SOLICITARAN DOCUMENTOS ADICIONALES PARA LA ADMISION DE LA OFERTA, (DE SER POSITIVA LA RESPUESTA CUALES SERIAN ESTOS DOCUMENTOS ADICIONALES QUE TENDRIAN QUE PRESENTAR EL POSTOR PARA QUE LE ADMITAN SU OFERTA?) QUE NO ESTEN CONTEMPLADOS EN LAS BASES ESTANDAR APROBADAS POR DIRECTIVA 001-2019-OSCE/CD, PORQUE ALGUNAS ENTIDADES (COMITES DE SELECCIÓN) MAL INTENCIONADAMENTE SOLICITAN DECLARACIONES JURADAS ILEGALES U OTROS DOCUMENTOS ADICIONALES PARA LA ADMISION DE LAS OFERTAS DE LOS POSTORES COMO SON: DECLARACIÓN JURADA DE REPARACIÓN DE DAÑOS A TERCEROS, DECLARACION JURADA DE NO ESTAR INHABILITADOS PARA CONTRATAR CON EL ESTADO, DECLARACION JURADA DE CONSERVACION AMBIENTAL, ETC... HECHO QUE VULNERA LA NORMATIVA ACTUAL... LAS BASES SON CLARAS EN ADVERTIR QUE PARA LA ADMISION DE LA OFERTA SOLO DEBEN SOLICITARSE LOS ANEXOS ESTANDARIZADOS EN LAS BASES, de ser afirmativa dicha exigencia sería contraria a las bases estandarizadas y marco normativo de contratación pública Asimismo, advertimos que la Resolución del Tribunal de contrataciones N° 3539-2023-TCE-S5 de fecha 4 de setiembre de 2023 establece claramente que solicitar declaraciones juradas ocultas en los términos de referencia generan un evidente Vicio de nulidad.			

11	Específico	1	1	Observación	BCJ CONSTRUCTORES S.A.C.	De conformidad con el art. 16 de la Ley y el art. 8 del Reglamento, así como la directiva N° 001-2019-OSCE/CD, que la definición de obras similares es responsabilidad de la Entidad establecida la definición, considerando por obra similar a aquella obra de naturaleza semejante a la que se requiere contratar, atendiendo por semejanza a aquello parecido y no igual, de manera que su definición se deberá tener en cuenta a aquellos trabajos parecidos o de naturaleza semejante que propicie la mayor participación de postores. De tal modo, poder fomentar la mayor participación de postores en un trato igualitario, imparcial y transparente, de acuerdo con lo establecido en el Art. 2° de la Ley de Contrataciones del Estado. Sobre el particular, del artículo 16° del TUO de la ley 30225 en concordancia con el artículo 29 del reglamento, se establece que: Las especificaciones Técnicas, los Términos de Referencia o el Expediente Técnico, que integran el requerimiento, contienen la descripción objetiva y precisa de las características y/o requisitos funcionales relevantes para cumplir la finalidad pública de la contratación. Al respecto del artículo 49 del reglamento de la ley de contrataciones del estado, ha detallado que los criterios de calificación, tienen por finalidad determinar si los postores cuentan con la capacidad necesaria para ejecutar el contrato, del literal c) de este mismo artículo se desprende que uno de los requisitos de calificación es la experiencia en la especialidad, el cual como se ha mencionado determina que el postor contará con la capacidad necesaria para afrontar la envergadura del contrato, en esa línea atendiendo a la naturaleza de la obra. SE SOLITA, CONSIDERAR COMO OBRA SIMILAR A: Creación y/o Construcción de PLAZUELA Y/O PLAZAS Y/O SERVICIO DEPORTIVO Y/O RECREATIVO Y/O BOULEVARD Y/O SERVICIOS ADMINISTRATIVOS En aras de dar cumplimiento al literal a) y b) del Art. 2 de la Ley de Contrataciones del Estado "principios que rigen las contrataciones"			
12	Específico	-	-	Observación	CONSTRUCTORA D.O NUEVA VISION E & L S.A.C.	Se solicita al comité de selección adjuntar en la etapa de Integración de las Bases el presupuesto de ejecución de obra, en archivo editable (Excel o en su defecto PDF- sin escanear) dado que, el presupuesto está publicado en el expediente técnico escaneado, lo cual no es legible y también dificulta para el cálculo, elaboración de la oferta económica. Por ejemplo en el ítem 01.05.01.01 no se distingue en los métrados si es un 6 o un 6, así como ello hay partes ilegibles.			
13	Específico	-	-	Consulta	CONSTRUCTORA D.O NUEVA VISION E & L S.A.C.	Con lo que refiere la transparencia y publicidad que rigen las contrataciones, sírvase confirmar que los errores tipográficos, serán considerados subsanables y no serán causal de no admisión, y/o descalificación de la oferta, tal como lo señala la OPINION 087-2018-DTIN, el cual concluye que pueden ser objeto de subsanación en la oferta económica, las faltas ortográficas o errores de dactilación.			
14	Específico	-	-	Consulta	CONSTRUCTORA D.O NUEVA VISION E & L S.A.C.	Se le solicita al comité de selección CONFIRMAR si para el presente procedimiento se deben de mantener los % consignados en el expediente técnico para los GASTOS GENERALES Y LA UTILIDAD o si estos pueden ser modificados a voluntad del postor.			
15	Específico	-	-	Consulta	CONSTRUCTORA D.O NUEVA VISION E & L S.A.C.	Se solicita al comité confirmar si los contratos con denominación de "servicio" de Creación de Losa deportiva, complejos deportivos serán admitidos			

Puede agregar o eliminar filas, según sea necesario.  
No puede agregar ni eliminar columnas ni modificar el encabezado de las mismas.

### Hoja resumen

Obra	<b>0401016</b>	<b>"REPARACION DE LOSA DEPORTIVA; EN EL (LA) LOSA DEPORTIVA TIWINZA EN LA LOCALIDAD TIWINZA, DISTRITO DE SAYAN, PROVINCIA DE HUAURA, DEPARTAMENTO DE LIMA" CON CUI N° 2608347</b>
Localización	<b>150811</b>	<b>LIMA - HUAURA - SAYAN</b>
Fecha Al	15/03/2024	

### Presupuesto base

001	REPARACION DE LOSA DEPORTIVA TIMINZA			210,468.28
		(CD)	S/.	210,468.28
	COSTO DIRECTO			210,468.28
	GASTOS GENERALES (10%)			21,046.83
	UTILIDADES (8%)			16,837.46
				=====
	SUBTOTAL			248,352.57
	IGV(18%)			44,703.46
				=====
	COSTO DE EJECUCION DE OBRA			293,056.03
	SUPERVISION			9,000.00
	EXPEDIENTE TECNICO			5,000.00
	GESTION DE PROYECTO			2,500.00
				=====
	COSTO TOTAL DEL PROYECTO			309,556.03

### Descompuesto del costo directo

MANO DE OBRA	S/.	69,287.66
MATERIALES	S/.	92,996.77
EQUIPOS	S/.	19,500.04
SUBCONTRATOS	S/.	28,660.00
Total descompuesto costo directo	S/.	210,444.47

Nota : Los precios de los recursos no incluyen I.G.V. son vigentes al :

04/08/2023



## Presupuesto

Presupuesto 0401016 "REPARACION DE LOSA DEPORTIVA; EN EL (LA) LOSA DEPORTIVA TWINZA EN LA LOCALIDAD TWINZA, DISTRITO DE SAYAN, PROVINCIA DE HUAURA, DEPARTAMENTO DE LIMA" CON CUI N° 2608347

Subpresupuesto 001 REPARACION DE LOSA DEPORTIVA TWINZA

Cliente MUNICIPALIDAD DISTRITAL DE SAYAN Costo al 15/03/2024

Lugar LIMA - HUAURA - SAYAN

Item	Descripción	Und.	Metrado	Precio S/.	Parcial S/.
01	REPARACION DE LA LOSA DEPORTIVA "LOCALIDAD DE TWINZA"				210,468.28
01.01	OBRAS PROVISIONALES, TRABAJOS PRELIMINARES, SEGURIDAD Y SALUD				32,651.48
01.01.01	OBRAS PROVISIONALES				2,475.30
01.01.01.01	CARTEL DE IDENTIFICACION DE LA OBRA 3.60X2.40M	und	1.00	1,275.30	1,275.30
01.01.01.02	ALQUILER DE LOCAL Y SS.HH PARA PERSONAL	mes	1.00	1,200.00	1,200.00
01.01.02	INSTALACIONES PROVISIONALES				600.00
01.01.02.01	INSTALACION PROVISIONAL DE AGUA	glb	1.00	300.00	300.00
01.01.02.02	INSTALACION ELECTRICA PARA LA OBRA	mes	1.00	300.00	300.00
01.01.03	OBRAS PRELIMINARES				23,658.63
01.01.03.01	LIMPIEZA MANUAL EN TERRENO	m2	835.92	368	3,075.19
01.01.03.02	MOVILIZACIÓN Y DESMOVILIZACION DE EQUIPOS Y HERRAMIENTAS	glb	1.00	6,460.00	6,460.00
01.01.03.03	DEMOLICION DE LOSA DEPORTIVA	m2	82.24	147.00	12,089.28
01.01.03.04	CORTE Y DEMOLICION DE MURO PARA ANCLAJES DE TUBOS GALVANIZADOS	m2	8.24	46.16	380.36
01.01.03.05	CORTE Y DEMOLICION DE MURO PARA EMPALME DE ACERO Y ALZADO DE MURO	m2	11.55	46.16	538.15
01.01.03.06	ACARREO DE MATERIAL EXCEDENTE HASTA UNA DISTANCIA PROMEDIO DE 30 M	m3	18.37	27.59	506.83
01.01.03.07	ELIMINACION DE MATERIAL EXCEDENTE C/EQUIPO HASTA 20KM	m3	18.37	33.36	612.82
01.01.04	TRAZO, NIVELES Y REPLANTEO				1,362.55
01.01.04.01	TRAZO, NIVELES Y REPLANTEO PRELIMINAR	m2	835.92	163	1,362.55
01.01.05	SEGURIDAD Y SALUD				4,555.00
01.01.05.01	PLAN DE SEGURIDAD Y SALUD PARA LA OBRA				4,555.00
01.01.05.01.01	ELABORACION, IMPLEMENTACION Y ADMINISTRACION DEL PLAN DE SEGURIDAD Y SALUD PARA LA OBRA	glb	1.00	1,500.00	1,500.00
01.01.05.01.02	EQUIPOS DE PROTECCION PERSONAL	glb	1.00	1,357.60	1,357.60
01.01.05.01.03	SEÑALIZACION TEMPORAL DE SEGURIDAD	glb	1.00	1,697.40	1,697.40
01.02	LOSA DEPORTIVA				30,107.07
01.02.01	MOVIMIENTO DE TIERRAS				3,129.76
01.02.01.01	EXCAVACIONES				764.89
01.02.01.01.01	CORTE MANUAL DE TERRENO NATURAL E=0.20	m3	18.48	41.39	764.89
01.02.01.02	CONFORMACION				1,624.95
01.02.01.02.01	CONFORMACION Y COMPACTADO C/EQUIPO MAT/GRANULARE=020	m3	19.07	85.21	1,624.95
01.02.01.03	ELIMINACION DE MATERIAL EXCEDENTE				739.92
01.02.01.03.01	ELIMINACION DE MATERIAL EXCEDENTE C/EQUIPO, Dmax=10 Km	m3	22.18	33.36	739.92
01.02.02	CONCRETO SIMPLE				6,084.24
01.02.02.01	CONCRETO FC=175 KG/CM2/ PARA LOSA DEPORTIVA	m2	95.35	52.71	5,025.90
01.02.02.02	ENCOFRADO Y DESENCOFRADO LOSA DEPORTIVA	m2	22.50	25.51	573.98
01.02.02.03	CURADO EN ESTRUCTURAS DE CONCRETO	m2	117.85	4.11	484.36
01.02.03	REPOSICION DE JUNTAS				3,435.13
01.02.03.01	JUNTAS ASFALTICAS	m	401.30	8.56	3,435.13
01.02.04	PINTURA EN LOSA DEPORTIVA				17,457.94
01.02.04.01	PINTURA DEMARCAACION DE LOSA DEPORTIVA	m	318.96	15.77	5,030.00
01.02.04.02	PINTURA DE LOSA DEPORTIVA	m2	512.07	24.27	12,427.94
01.03	GRADAS				4,451.00
01.03.01	MOVIMIENTO DE TIERRAS				83.08
01.03.01.01	EXCAVACION DE TERRENO MANUAL	m3	1.05	41.39	43.46
01.03.01.02	RELLENO COMPACTADO C/EQUIPO MAT. PROPIO	m3	0.11	17.43	1.92
01.03.01.03	ELIMINACION DE MATERIAL EXCEDENTE C/EQUIPO, Dmax=10 Km	m3	1.13	33.36	37.70
01.03.02	CONCRETO SIMPLE				417.45

## Presupuesto

Presupuesto 0401016 "REPARACION DE LOSA DEPORTIVA; EN EL (LA) LOSA DEPORTIVA TWINZA EN LA LOCALIDAD TWINZA, DISTRITO DE SAYAN, PROVINCIA DE HUAURA, DEPARTAMENTO DE LIMA" CON CUI N° 2608347

Subpresupuesto 001 REPARACION DE LOSA DEPORTIVA TWINZA

Cliente MUNICIPALIDAD DISTRITAL DE SAYAN

Lugar LIMA - HUAURA - SAYAN

Costo al 15/03/2024

Item	Descripción	Und.	Metrado	Precio S/.	Parcial S/.
01.03.02.01	SOLADO E=4"	m2	1.50	145.89	218.84
01.03.02.02	CONCRETO EN CIMENTO CORRIDO 1:10 C.H +30%PM	m3	0.53	374.73	198.61
01.03.03	CONCRETO				1,658.74
01.03.03.01	CONCRETO FC=175 KG/CM2/ PARA MURO Y GRADERIA	m3	1.24	407.86	506.75
01.03.03.02	ACERO CORRUGADO fy=4200 Kg/cm2 GRADO 60	kg	58.97	7.47	440.51
01.03.03.03	ENCOFRADO Y DESENCOFRADO DE MURO Y GRADAS	m2	9.30	71.97	669.32
01.03.03.04	CURADO EN ESTRUCTURAS DE CONCRETO	m2	10.50	4.11	43.16
01.03.04	REVOQUES Y ENLUCIDOS				225.36
01.03.04.01	TARRAJEO				225.36
01.03.04.01.01	TARRAJEO EN GRADAS	m2	4.80	46.95	225.36
01.03.05	PINTURA ESMALTE EN GRADAS				2,066.37
01.03.05.01	PINTURA ESMALTE EN GRADAS	m2	109.68	18.84	2,066.37
01.04	CERCO METALICO				81,029.09
01.04.01	MURO REFORZADO				10,527.07
01.04.01.01	MOVIMIENTO DE TIERRAS				549.48
01.04.01.01.01	EXCAVACION DE TERRENO MANUAL	m3	6.94	41.39	287.25
01.04.01.01.02	RELLENO COMPACTADO C/EQUIPO MAT. PROPIO	m3	0.69	17.43	12.03
01.04.01.01.03	ELIMINACION DE MATERIAL EXCEDENTE C/EQUIPO, Dmax=10 Km	m3	7.50	33.36	250.20
01.04.01.02	CONCRETO SIMPLE				2,747.54
01.04.01.02.01	SOLADO E=4"	m2	9.92	145.89	1,447.23
01.04.01.02.02	CONCRETO EN CIMENTO CORRIDO 1:10 C.H +30%PM	m3	3.47	374.73	1,300.31
01.04.01.03	CONCRETO				7,230.05
01.04.01.03.01	CONCRETO FC=175 KG/CM2/ PARA MURO DE CERCO METALICO	m3	4.37	407.86	1,782.35
01.04.01.03.02	ACERO CORRUGADO fy=4200 Kg/cm2 GRADO 60	kg	173.82	7.47	1,298.44
01.04.01.03.03	ENCOFRADO Y DESENCOFRADO DE MURO DE CERCO	m2	54.45	71.97	3,913.77
01.04.01.03.04	CURADO EN ESTRUCTURAS DE CONCRETO	m2	56.08	4.11	230.49
01.04.02	EMPALME DE MURO				9,139.83
01.04.02.01	CONCRETO FC=175 KG/CM2/ PARA EMPALME DE MURO	m3	5.41	408.36	2,209.23
01.04.02.02	ACERO CORRUGADO fy=4200 Kg/cm2 GRADO 60	kg	199.42	7.47	1,489.67
01.04.02.03	ENCOFRADO Y DESENCOFRADO DE MURO DE CERCO	m2	75.60	71.97	5,440.93
01.04.03	REPARACION DE MURO EN ZONAS DE ANCLAJES DE TUB. GALVANIZADO				673.79
01.04.03.01	CONCRETO FC=175 KG/CM2 PARA EMPALME DE MURO	m3	1.65	408.36	673.79
01.04.04	REVOQUES Y ENLUCIDOS				4,867.23
01.04.04.01	TARRAJEO				4,867.23
01.04.04.01.01	TARRAJEO EN MURO DE CERCO	m2	100.75	48.31	4,867.23
01.04.05	PINTURA ESMALTE COLOR EN MUROS				2,671.89
01.04.05.01	PINTURA ESMALTE EN MUROS	m2	141.82	18.84	2,671.89
01.04.06	CARPINTERIA METALICA				53,149.28
01.04.06.01	PARANTE DE TUBO DE ACERO GALVANIZADO CUADRADO DE 3"x 3", H= 3.05	und	210.45	70.87	14,914.59
01.04.06.02	MALLA OLIMPICA PARA CERCO CON ESTRUCTURA METALICA h=3.05MT	m2	290.67	39.99	11,623.89
01.04.06.03	PERFIL ANGULO DE 1 1/2"x1 1/2" E=3/16"	m	568.00	46.85	26,610.80
01.05	PORTICO DE INGRESO				11,603.15
01.05.01	MOVIMIENTO DE TIERRAS				417.21
01.05.01.01	EXCAVACION DE TERRENO MANUAL	m3	6.16	41.39	254.96
01.05.01.02	RELLENO COMPACTADO C/EQUIPO MAT. PROPIO	m3	3.72	17.43	64.84
01.05.01.03	ELIMINACION DE MATERIAL EXCEDENTE C/EQUIPO, Dmax=10 Km	m3	2.92	33.36	97.41
01.05.02	CONCRETO SIMPLE				459.55

## Presupuesto

Presupuesto **0401016 "REPARACION DE LOSA DEPORTIVA; EN EL (LA) LOSA DEPORTIVA TWINZA EN LA LOCALIDAD TWINZA, DISTRITO DE SAYAN, PROVINCIA DE HUAURA, DEPARTAMENTO DE LIMA" CON CUI N° 2608347**

Subpresupuesto **001 REPARACION DE LOSA DEPORTIVA TWINZA**

Cliente **MUNICIPALIDAD DISTRITAL DE SAYAN** Costo al 15/03/2024

Lugar **LIMA - HUAURA - SAYAN**

Item	Descripción	Und.	Metrado	Precio S/.	Parcial S/.
01.05.02.01	SOLADO E=4"	m2	3.15	145.89	459.55
01.05.03	ZAPATAS				1,363.66
01.05.03.01	CONCRETO FC=210 KG/CM2/ PARA ZAPATAS	m3	1.35	572.49	772.86
01.05.03.02	ACERO CORRUGADO fy=4200 Kg/cm2 GRADO 60	kg	79.09	7.47	590.80
01.05.04	VIGA DE CIMENTACION				628.13
01.05.04.01	CONCRETO FC=210 KG/CM2/ PARA VIGA DE CIMENTACION	m3	0.31	572.49	177.47
01.05.04.02	ACERO CORRUGADO fy=4200 Kg/cm2 GRADO 60	kg	38.09	7.47	284.53
01.05.04.03	ENCOFRADO Y DESENCOFRADO DE VIGA DE CIMENTACION	m2	2.50	66.45	166.13
01.05.05	COLUMNAS				2,735.85
01.05.05.01	CONCRETO FC=210 KG/CM2/ PARA COLUMNAS	m3	1.10	572.49	629.74
01.05.05.02	ACERO CORRUGADO fy=4200 Kg/cm2 GRADO 60	kg	135.45	7.47	1,011.81
01.05.05.03	ENCOFRADO Y DESENCOFRADO PARA COLUMNAS	m2	12.67	82.26	1,042.23
01.05.05.04	CURADO EN ESTRUCTURAS DE CONCRETO	m2	12.67	4.11	52.07
01.05.06	VIGAS				1,802.61
01.05.06.01	CONCRETO FC=210 KG/CM2/ PARA VIGAS	m3	0.85	480.54	408.46
01.05.06.02	ACERO CORRUGADO fy=4200 Kg/cm2 GRADO 60	kg	62.53	7.47	467.10
01.05.06.03	ENCOFRADO Y DESENCOFRADO PARA VIGA	m2	8.15	117.00	953.55
01.05.06.04	CURADO EN ESTRUCTURAS DE CONCRETO	m2	8.15	4.11	33.50
01.05.07	LOSAS MACIZA				699.75
01.05.07.01	CONCRETO FC=210 KG/CM2/ PARA LOSA MACIZA	m3	0.25	480.54	120.14
01.05.07.02	ACERO CORRUGADO fy=4200 Kg/cm2 GRADO 60	kg	37.11	7.47	277.21
01.05.07.03	ENCOFRADO Y DESENCOFRADO PARA LOSA MACIZA	m2	3.60	81.83	294.59
01.05.07.04	CURADO EN ESTRUCTURAS DE CONCRETO	m2	1.90	4.11	7.81
01.05.08	REVOQUES Y ENLUCIDOS				835.66
01.05.08.01	TARRAJEO EN COLUMNAS E=1.5CM C.A. 1:5	m2	12.77	41.35	528.04
01.05.08.02	TARRAJEO EN VIGAS E=1.5CM C.A. 1:5	m2	8.50	36.19	307.62
01.05.09	PINTURA				400.73
01.05.09.01	PINTURA ESMALTE EN COLUMNAS	m2	12.77	18.84	240.59
01.05.09.02	PINTURA ESMALTE EN VIGAS	m2	8.50	18.84	160.14
01.05.10	CARPINTERIA METALICA				2,200.00
01.05.10.01	PORTON METALICO 3.80 X 2.50 M	und	1.00	2,200.00	2,200.00
01.06	VEREDAS				12,538.49
01.06.01	MOVIMIENTO DE TIERRAS				1,168.33
01.06.01.01	CORTE SUPERFICIAL MANUAL HASTA 0.10 M	m2	96.72	4.14	400.42
01.06.01.02	RELLENO COMPACTADO C/EQUIPO MATERIAL ARMADO	m2	14.51	26.23	380.60
01.06.01.03	ELIMINACION DE MATERIAL EXCEDENTE C/EQUIPO, Dmax=10 Km	m3	11.61	33.36	387.31
01.06.02	CONCRETO				10,290.89
01.06.02.01	VEREDAS CONCRETO Fc= 175 KG/CM2 E=4" INC. ACABADO 1:2 Y BRUÑADO	m2	96.72	60.85	5,885.41
01.06.02.02	VEREDA UNA DE CONCRETO fc=175 kg/cm2	m3	4.84	393.32	1,903.67
01.06.02.03	ENCOFRADO Y DESENCOFRADO DE VEREDA	m2	34.52	57.12	1,971.78
01.06.02.04	CURADO EN ESTRUCTURAS DE CONCRETO	m2	128.96	4.11	530.03
01.06.03	JUNTAS				746.39
01.06.03.01	JUNTAS ASFALTICAS E=1"	m	101.00	7.39	746.39
01.06.04	PINTURA				332.88
01.06.04.01	PINTURA ESMALTE EN VEREDAS	m2	28.21	11.80	332.88
01.07	INSTALACIONES ELECTRICAS				28,288.00
01.07.01	OBRAS PRELIMINARES				238.86
01.07.01.01	TRAZO, NIVEL Y REPLANTEO	m	75.83	3.15	238.86



## Presupuesto

Presupuesto 0401016 "REPARACION DE LOSA DEPORTIVA; EN EL (LA) LOSA DEPORTIVA TWINZA EN LA LOCALIDAD TWINZA, DISTRITO DE SAYAN, PROVINCIA DE HUAURA, DEPARTAMENTO DE LIMA" CON CUI N° 2608347

Subpresupuesto 001 REPARACION DE LOSA DEPORTIVA TWINZA

Cliente MUNICIPALIDAD DISTRITAL DE SAYAN Costo al 15/03/2024

Lugar LIMA - HUAURA - SAYAN

Item	Descripción	Und.	Metrado	Precio S/.	Parcial S/.
01.07.02	MOVIMIENTO DE TIERRAS				2,086.55
01.07.02.01	EXCAVACION MANUAL DE ZANJAS P/INSTALACIONES ELECTRICAS	m3	24.89	41.39	1,030.20
01.07.02.02	NIVELACION Y REFINE DE FONDO DE ZANJA	m2	34.12	3.31	112.94
01.07.02.03	RELLENO CON MATERIAL DE PRESTAMO P/CAMA DE APOYO	m3	3.41	81.46	277.78
01.07.02.04	RELLENO COMPACTADO C/COMPACT. 4HP MATERIAL PROPIO C/ AGUA	m3	11.94	12.33	147.22
01.07.02.05	ELIMINACION DE MATERIAL EXCEDENTE C/EQUIPO, Dmax=10 Km	m3	15.54	33.36	518.41
01.07.03	CANALIZACION Y CONECCION DE TUBERIAS (LOSA DEPORTIVA)				1,731.11
01.07.03.01	TUBERIA PVC-SAP D=20MM – EXTERIOR	m	101.83	17.00	1,731.11
01.07.04	CABLES DE ENERGIA EN TUBERIAS				5,083.91
01.07.04.01	CABLE ELECTRICO -2x6mm2 - thw	m	8.00	47.32	378.56
01.07.04.02	CABLE ELECTRICO -2x4mm2thw	m	107.33	43.84	4,705.35
01.07.05	SUMINISTRO E INSTALACION DE LUMINARIA Y ACCESORIOS				6,318.72
01.07.05.01	REFLECTOR LED DE 400W	und	8.00	789.84	6,318.72
01.07.06	TABLEROS PRINCIPALES				1,137.73
01.07.06.01	TABLERO GENERAL	und	1.00	1,137.73	1,137.73
01.07.07	SUMINISTRO E INSTALACION DE POZO A TIERRA				1,710.32
01.07.07.01	SUMINISTRO E INSTALACION DE POZO A TIERRA	und	1.00	1,710.32	1,710.32
01.07.08	SUMINISTRO E INSTALACION DE BUZONES(MANHOLE)				862.12
01.07.08.01	CAJA DE PASE DE CONCRETO DE Ø60MXØ 60MXØ 70M	und	4.00	215.53	862.12
01.07.09	VARIOS				9,118.68
01.07.09.01	MURETE PARA MEDIDOR	und	1.00	1,900.00	1,900.00
01.07.09.02	ESTRUCTURA METALICA DE SOPORTE DE REFLECTOR	und	4.00	929.67	3,719.68
01.07.09.03	PRUEBAS ELECTRICAS Y PUESTA EN SERVICIO	und	1.00	3,500.00	3,500.00
01.08	IMPLEMENTACION				9,800.00
01.08.01	IMPLEMENTOS DEPORTIVOS				9,800.00
01.08.01.01	SUMINISTRO Y COLOCACION DE ARCOS DE FULBITO CON TABLERO DE BASQUET INC. MALLA	und	2.00	3,500.00	7,000.00
01.08.01.02	SUMINISTRO Y COLOCACION DE PARANTES Y NET PARA VOLEY	und	1.00	2,800.00	2,800.00
	COSTO DIRECTO				210,468.28
	GASTOS GENERALES (10%)				21,046.83
	UTILIDADES (8%)				16,837.46
	SUBTOTAL				248,352.57
	IGV(18%)				44,703.46
	COSTO DE EJECUCION DE OBRA				293,056.03
	SUPERVISION				9,000.00
	EXPEDIENTE TECNICO				5,000.00
	GESTION DE PROYECTO				2,500.00
	COSTO TOTAL DEL PROYECTO				309,556.03

SON : DOSCIENTOS DIEZ MIL CUATROCIENTOS SESENTIOCHO Y 28/100 NUEVOS SOLES