

BASES ESTÁNDAR DE ADJUDICACIÓN SIMPLIFICADA PARA LA CONTRATACIÓN DE BIENES

Aprobado mediante Directiva N° 001-2019-OSCE/CD



SUB DIRECCIÓN DE NORMATIVIDAD – DIRECCIÓN TÉCNICO NORMATIVA
ORGANISMO SUPERVISOR DE LAS CONTRATACIONES DEL ESTADO - OSCE

SIMBOLOGÍA UTILIZADA:

N°	Símbolo	Descripción
1	[ABC] / [.....]	La información solicitada dentro de los corchetes sombreados debe ser completada por la Entidad durante la elaboración de las bases.
2	[ABC] / [.....]	Es una indicación, o información que deberá ser completada por la Entidad con posterioridad al otorgamiento de la buena pro para el caso específico de la elaboración de la PROFORMA DEL CONTRATO; o por los proveedores, en el caso de los ANEXOS de la oferta.
3	<div>Importante</div> <ul style="list-style-type: none"> • Abc 	Se refiere a consideraciones importantes a tener en cuenta por el órgano encargado de las contrataciones o comité de selección, según corresponda y por los proveedores.
4	<div>Advertencia</div> <ul style="list-style-type: none"> • Abc 	Se refiere a advertencias a tener en cuenta por el órgano encargado de las contrataciones o comité de selección, según corresponda y por los proveedores.
5	<div>Importante para la Entidad</div> <ul style="list-style-type: none"> • Xyz 	Se refiere a consideraciones importantes a tener en cuenta por el órgano encargado de las contrataciones o comité de selección, según corresponda, y deben ser eliminadas una vez culminada la elaboración de las bases.

CARACTERÍSTICAS DEL DOCUMENTO:

Las bases estándar deben ser elaboradas en formato WORD, y deben tener las siguientes características:

N°	Características	Parámetros
1	Márgenes	Superior : 2.5 cm Inferior: 2.5 cm Izquierda: 2.5 cm Derecha: 2.5 cm
2	Fuente	Arial
3	Estilo de Fuente	Normal: Para el contenido en general Cursiva: Para el encabezado y pie de página Para las Consideraciones importantes (Ítem 3 del cuadro anterior)
4	Color de Fuente	Automático: Para el contenido en general Azul : Para las Consideraciones importantes (Ítem 3 del cuadro anterior)
5	Tamaño de Letra	16 : Para las dos primeras hojas de las Secciones General y Específica 11 : Para el nombre de los Capítulos. 10 : Para el cuerpo del documento en general 9 : Para el encabezado y pie de página Para el contenido de los cuadros, pudiendo variar, según la necesidad 8 : Para las Notas al pie
6	Alineación	Justificada: Para el contenido en general y notas al pie. Centrada : Para la primera página, los títulos de las Secciones y nombres de los Capítulos)
7	Interlineado	Sencillo
8	Espaciado	Anterior : 0 Posterior : 0
9	Subrayado	Para los nombres de las Secciones y para resaltar o hacer hincapié en algún concepto

INSTRUCCIONES DE USO:

- Una vez registrada la información solicitada dentro de los corchetes sombreados en gris, el texto deberá quedar en letra tamaño 10, con estilo normal, sin formato de negrita y sin sombread.
- La nota **IMPORTANTE** no puede ser modificada ni eliminada en la Sección General. En el caso de la Sección Específica debe seguirse la instrucción que se indica en dicha nota.

Elaboradas en enero de 2019
Modificadas en marzo 2019, junio 2019, diciembre 2019, julio 2020, julio y diciembre 2021, junio y octubre de 2022

BASES INTEGRADAS DE ADJUDICACIÓN SIMPLIFICADA PARA LA CONTRATACIÓN DE BIENES

**ADJUDICACIÓN SIMPLIFICADA N°
07-2024-OEC/MDT**

SEGUNDA CONVOCATORIA

**CONTRATACIÓN DE BIENES
ADQUISICIÓN E INSTALACION Y PRUEBA HIDRÁULICA A
TODO COSTO DE TUBERIA HDPE DN 450 MM SDR 17 PN
10 PE 100 PARA LA OBRA “MEJORAMIENTO DEL
SERVICIO DE AGUA DEL CANAL DE DERIVACIÓN
YACANGO Y CANALES LATERALES PER-TENECIENTES A
LA COMISIÓN DE REGANTES YACANGO DEL DISTRITO
DE TORATA – PROVINCIA DE MARISCAL NIETO – DE-
PARTAMENTO DE MOQUEGUA” CUI 2518759.**

DEBER DE COLABORACIÓN

La Entidad y todo proveedor que se someta a las presentes Bases, sea como participante, postor y/o contratista, deben conducir su actuación conforme a los principios previstos en la Ley de Contrataciones del Estado.

En este contexto, se encuentran obligados a prestar su colaboración al OSCE y a la Secretaría Técnica de la Comisión de Defensa de la Libre Competencia del INDECOPI, en todo momento según corresponda a sus competencias, a fin de comunicar presuntos casos de fraude, colusión y corrupción por parte de los funcionarios y servidores de la Entidad, así como los proveedores y demás actores que participan en el proceso de contratación.

De igual forma, deben poner en conocimiento del OSCE y a la Secretaría Técnica de la Comisión de Defensa de la Libre Competencia del INDECOPI los indicios de conductas anticompetitivas que se presenten durante el proceso de contratación, en los términos del Decreto Legislativo N° 1034, "Ley de Represión de Conductas Anticompetitivas", o norma que la sustituya, así como las demás normas de la materia.

La Entidad y todo proveedor que se someta a las presentes Bases, sea como participante, postor y/o contratista del proceso de contratación deben permitir al OSCE o a la Secretaría Técnica de la Comisión de Defensa de la Libre Competencia del INDECOPI el acceso a la información referida a las contrataciones del Estado que sea requerida, prestar testimonio o absolución de posiciones que se requieran, entre otras formas de colaboración.

SECCIÓN GENERAL

DISPOSICIONES COMUNES DEL PROCEDIMIENTO DE SELECCIÓN

(ESTA SECCIÓN NO DEBE SER MODIFICADA EN NINGÚN EXTREMO, BAJO SANCIÓN DE NULIDAD)

CAPÍTULO I ETAPAS DEL PROCEDIMIENTO DE SELECCIÓN

1.1. REFERENCIAS

Cuando en el presente documento se mencione la palabra Ley, se entiende que se está haciendo referencia a la Ley N° 30225, Ley de Contrataciones del Estado, y cuando se mencione la palabra Reglamento, se entiende que se está haciendo referencia al Reglamento de la Ley de Contrataciones del Estado aprobado por Decreto Supremo N° 344-2018-EF.

Las referidas normas incluyen sus respectivas modificaciones, de ser el caso.

1.2. CONVOCATORIA

Se realiza a través de su publicación en el SEACE de conformidad con lo señalado en el artículo 54 del Reglamento, en la fecha señalada en el calendario del procedimiento de selección, debiendo adjuntar las bases y resumen ejecutivo.

1.3. REGISTRO DE PARTICIPANTES

El registro de participantes se realiza conforme al artículo 55 del Reglamento. En el caso de un consorcio, basta que se registre uno (1) de sus integrantes.

Importante

- *Para registrarse como participante en un procedimiento de selección convocado por las Entidades del Estado Peruano, es necesario que los proveedores cuenten con inscripción vigente y estar habilitados ante el Registro Nacional de Proveedores (RNP) que administra el Organismo Supervisor de las Contrataciones del Estado (OSCE). Para obtener mayor información, se puede ingresar a la siguiente dirección electrónica: www.rnp.gob.pe.*
- *Los proveedores que deseen registrar su participación deben ingresar al SEACE utilizando su Certificado SEACE (usuario y contraseña). Asimismo, deben observar las instrucciones señaladas en el documento de orientación "Guía para el registro de participantes electrónico" publicado en <https://www2.seace.gob.pe/>.*
- *En caso los proveedores no cuenten con inscripción vigente en el RNP y/o se encuentren inhabilitados o suspendidos para ser participantes, postores y/o contratistas, el SEACE restringirá su registro, quedando a potestad de estos intentar nuevamente registrar su participación en el procedimiento de selección en cualquier otro momento, dentro del plazo establecido para dicha etapa, siempre que haya obtenido la vigencia de su inscripción o quedado sin efecto la sanción que le impuso el Tribunal de Contrataciones del Estado.*

1.4. FORMULACIÓN DE CONSULTAS Y OBSERVACIONES A LAS BASES

La formulación de consultas y observaciones a las bases se efectúa de conformidad con lo establecido en los numerales 72.1 y 72.2 del artículo 72 del Reglamento, así como el literal a) del artículo 89 del Reglamento.

Importante

No pueden formularse consultas ni observaciones respecto del contenido de una ficha de homologación aprobada. Las consultas y observaciones que se formulen sobre el particular, se tienen como no presentadas.

1.5. ABSOLUCIÓN DE CONSULTAS, OBSERVACIONES E INTEGRACIÓN DE BASES

La absolución de consultas, observaciones e integración de las bases se realizan conforme a las disposiciones previstas en el numeral 72.4 del artículo 72 del Reglamento y el literal a) del artículo 89 del Reglamento.

Importante

- *No se absolverán consultas y observaciones a las bases que se presenten en forma física.*
- *Cuando exista divergencia entre lo indicado en el pliego de absolución de consultas y observaciones y la integración de bases, prevalece lo absuelto en el referido pliego; sin perjuicio, del deslinde de responsabilidades correspondiente.*

1.6. FORMA DE PRESENTACIÓN DE OFERTAS

Las ofertas se presentan conforme lo establecido en el artículo 59 y en el artículo 90 del Reglamento.

Las declaraciones juradas, formatos o formularios previstos en las bases que conforman la oferta deben estar debidamente firmados por el postor (firma manuscrita o digital, según la Ley N° 27269, Ley de Firmas y Certificados Digitales¹). Los demás documentos deben ser visados por el postor. En el caso de persona jurídica, por su representante legal, apoderado o mandatario designado para dicho fin y, en el caso de persona natural, por este o su apoderado. No se acepta el pegado de la imagen de una firma o visto. Las ofertas se presentan foliadas.

Importante

- *Los formularios electrónicos que se encuentran en el SEACE y que los proveedores deben llenar para presentar sus ofertas, tienen carácter de declaración jurada.*
- *En caso la información contenida en los documentos escaneados que conforman la oferta no coincida con lo declarado a través del SEACE, prevalece la información declarada en los documentos escaneados.*
- *No se tomarán en cuenta las ofertas que se presenten en físico a la Entidad.*

1.7. PRESENTACIÓN Y APERTURA DE OFERTAS

El participante presentará su oferta de manera electrónica a través del SEACE, desde las 00:01 horas hasta las 23:59 horas del día establecido para el efecto en el cronograma del procedimiento; adjuntando el archivo digitalizado que contenga los documentos que conforman la oferta de acuerdo a lo requerido en las bases.

El participante debe verificar antes de su envío, bajo su responsabilidad, que el archivo pueda ser descargado y su contenido sea legible.

Importante

Los integrantes de un consorcio no pueden presentar ofertas individuales ni conformar más de un consorcio en un procedimiento de selección, o en un determinado ítem cuando se trate de procedimientos de selección según relación de ítems.

En la apertura electrónica de la oferta, el órgano encargado de las contrataciones o el comité de selección, según corresponda, verifica la presentación de lo exigido en la sección específica de las bases de conformidad con el numeral 73.2 del artículo 73 del Reglamento y determina

¹ Para mayor información sobre la normativa de firmas y certificados digitales ingresar a: <https://www.indecopi.gob.pe/web/firmas-digitales/firmar-y-certificados-digitales>

si las ofertas responden a las características y/o requisitos funcionales y condiciones de las Especificaciones Técnicas, detallados en la sección específica de las bases. De no cumplir con lo requerido, la oferta se considera no admitida.

1.8. EVALUACIÓN DE LAS OFERTAS

La evaluación de las ofertas se realiza conforme a lo establecido en el numeral 74.1 y el literal a) del numeral 74.2 del artículo 74 del Reglamento.

En el supuesto de que dos (2) o más ofertas empaten, la determinación del orden de prelación de las ofertas empatadas se efectúa siguiendo estrictamente el orden establecido en el numeral 91.1 del artículo 91 del Reglamento.

El desempate mediante sorteo se realiza de manera electrónica a través del SEACE.

1.9. CALIFICACIÓN DE OFERTAS

La calificación de las ofertas se realiza conforme a lo establecido en los numerales 75.1 y 75.2 del artículo 75 del Reglamento.

1.10. SUBSANACIÓN DE LAS OFERTAS

La subsanación de las ofertas se sujeta a lo establecido en el artículo 60 del Reglamento. El plazo que se otorgue para la subsanación no puede ser inferior a un (1) día hábil.

La solicitud de subsanación se realiza de manera electrónica a través del SEACE y será remitida al correo electrónico consignado por el postor al momento de realizar su inscripción en el RNP, siendo su responsabilidad el permanente seguimiento de las notificaciones a dicho correo. La notificación de la solicitud se entiende efectuada el día de su envío al correo electrónico.

La presentación de las subsanaciones se realiza a través del SEACE. No se tomará en cuenta la subsanación que se presente en físico a la Entidad.

1.11. RECHAZO DE LAS OFERTAS

Previo al otorgamiento de la buena pro, el órgano encargado de las contrataciones o el comité de selección, según corresponda, revisa las ofertas económicas que cumplen los requisitos de calificación, de conformidad con lo establecido para el rechazo de ofertas, previsto en el artículo 68 del Reglamento, de ser el caso.

De rechazarse alguna de las ofertas calificadas, el órgano encargado de las contrataciones o el comité de selección, según corresponda, revisa el cumplimiento de los requisitos de calificación de los postores que siguen en el orden de prelación, en caso las hubiere.

1.12. OTORGAMIENTO DE LA BUENA PRO

Definida la oferta ganadora, el órgano encargado de las contrataciones o el comité de selección, según corresponda, otorga la buena pro mediante su publicación en el SEACE, incluyendo el cuadro comparativo y las actas debidamente motivadas de los resultados de la admisión, no admisión, evaluación, calificación, descalificación, rechazo y el otorgamiento de la buena pro.

1.13. CONSENTIMIENTO DE LA BUENA PRO

Cuando se hayan presentado dos (2) o más ofertas, el consentimiento de la buena pro se produce a los cinco (5) días hábiles siguientes de la notificación de su otorgamiento, sin que los postores hayan ejercido el derecho de interponer el recurso de apelación.

En caso que se haya presentado una sola oferta, el consentimiento de la buena pro se produce el mismo día de la notificación de su otorgamiento.

El consentimiento del otorgamiento de la buena pro se publica en el SEACE al día hábil siguiente de producido.

Importante

Una vez consentido el otorgamiento de la buena pro, el órgano encargado de las contrataciones o el órgano de la Entidad al que se haya asignado tal función realiza la verificación de la oferta presentada por el postor ganador de la buena pro conforme lo establecido en el numeral 64.6 del artículo 64 del Reglamento.

CAPÍTULO II SOLUCIÓN DE CONTROVERSIAS DURANTE EL PROCEDIMIENTO DE SELECCIÓN

2.1. RECURSO DE APELACIÓN

A través del recurso de apelación se pueden impugnar los actos dictados durante el desarrollo del procedimiento de selección hasta antes del perfeccionamiento del contrato.

El recurso de apelación se presenta ante la Entidad convocante, y es conocido y resuelto por su Titular, cuando el valor estimado sea igual o menor a cincuenta (50) UIT. Cuando el valor estimado sea mayor a dicho monto, el recurso de apelación se presenta ante y es resuelto por el Tribunal de Contrataciones del Estado.

En los procedimientos de selección según relación de ítems, el valor estimado total del procedimiento determina ante quién se presenta el recurso de apelación.

Los actos que declaren la nulidad de oficio, la cancelación del procedimiento de selección y otros actos emitidos por el Titular de la Entidad que afecten la continuidad de este, se impugnan ante el Tribunal de Contrataciones del Estado.

Importante

- *Una vez otorgada la buena pro, el órgano encargado de las contrataciones o el comité de selección, según corresponda, está en la obligación de permitir el acceso de los participantes y postores al expediente de contratación, salvo la información calificada como secreta, confidencial o reservada por la normativa de la materia, a más tardar dentro del día siguiente de haberse solicitado por escrito.*

Luego de otorgada la buena pro no se da a conocer las ofertas cuyos requisitos de calificación no fueron analizados y revisados por el órgano encargado de las contrataciones o el comité de selección, según corresponda.

- *A efectos de recoger la información de su interés, los postores pueden valerse de distintos medios, tales como: (i) la lectura y/o toma de apuntes, (ii) la captura y almacenamiento de imágenes, e incluso (iii) pueden solicitar copia de la documentación obrante en el expediente, siendo que, en este último caso, la Entidad deberá entregar dicha documentación en el menor tiempo posible, previo pago por tal concepto.*
- *El recurso de apelación se presenta ante la Mesa de Partes del Tribunal o ante las oficinas desconcentradas del OSCE, o en la Unidad de Trámite Documentario de la Entidad, según corresponda.*

2.2. PLAZOS DE INTERPOSICIÓN DEL RECURSO DE APELACIÓN

La apelación contra el otorgamiento de la buena pro o contra los actos dictados con anterioridad a ella se interpone dentro de los cinco (5) días hábiles siguientes de haberse notificado el otorgamiento de la buena pro.

La apelación contra los actos dictados con posterioridad al otorgamiento de la buena pro, contra la declaración de nulidad, cancelación y declaratoria de desierto del procedimiento, se interpone dentro de los cinco (5) días hábiles siguientes de haberse tomado conocimiento del acto que se desea impugnar.

CAPÍTULO III DEL CONTRATO

3.1. PERFECCIONAMIENTO DEL CONTRATO

Los plazos y el procedimiento para perfeccionar el contrato se realiza conforme a lo indicado en el artículo 141 del Reglamento.

El contrato se perfecciona con la suscripción del documento que lo contiene, salvo en los contratos cuyo monto del valor estimado no supere los doscientos mil Soles (S/ 200,000.00), en los que se puede perfeccionar con la recepción de la orden de compra, conforme a lo previsto en la sección específica de las bases.

En el caso de procedimientos de selección por relación de ítems, se puede perfeccionar el contrato con la suscripción del documento o con la recepción de una orden de compra, cuando el valor estimado del ítem corresponda al parámetro establecido en el párrafo anterior.

Importante

El órgano encargado de las contrataciones o el comité de selección, según corresponda, debe consignar en la sección específica de las bases la forma en que se perfeccionará el contrato, sea con la suscripción del contrato o la recepción de la orden de compra. En caso la Entidad perfeccione el contrato con la recepción de la orden de compra no debe incluir la proforma del contrato establecida en el Capítulo V de la sección específica de las bases.

Para perfeccionar el contrato, el postor ganador de la buena pro debe presentar los documentos señalados en el artículo 139 del Reglamento y los previstos en la sección específica de las bases.

3.2. GARANTÍAS

Las garantías que deben otorgar los postores y/o contratistas, según corresponda, son las de fiel cumplimiento del contrato y por los adelantos.

3.2.1. GARANTÍA DE FIEL CUMPLIMIENTO

Como requisito indispensable para perfeccionar el contrato, el postor ganador debe entregar a la Entidad la garantía de fiel cumplimiento del mismo por una suma equivalente al diez por ciento (10%) del monto del contrato original. Esta se mantiene vigente hasta la conformidad de la recepción de la prestación a cargo del contratista.

3.2.2. GARANTÍA DE FIEL CUMPLIMIENTO POR PRESTACIONES ACCESORIAS

En las contrataciones que conllevan la ejecución de prestaciones accesorias, tales como mantenimiento, reparación o actividades afines, se otorga una garantía adicional por una suma equivalente al diez por ciento (10%) del monto del contrato de la prestación accesorio, la misma que debe ser renovada periódicamente hasta el cumplimiento total de las obligaciones garantizadas.

Importante

En los contratos cuyos montos sean iguales o menores a doscientos mil Soles (S/ 200,000.00), no corresponde presentar garantía de fiel cumplimiento de contrato ni garantía de fiel cumplimiento por prestaciones accesorias. Dicha excepción también aplica a los contratos derivados de procedimientos de selección por relación de ítems, cuando el monto del ítem adjudicado o la sumatoria de los montos de los ítems adjudicados no superen el monto señalado anteriormente, conforme a lo dispuesto en el literal a) del artículo 152 del Reglamento.

3.2.3. GARANTÍA POR ADELANTO

En caso se haya previsto en la sección específica de las bases la entrega de adelantos, el contratista debe presentar una garantía emitida por idéntico monto conforme a lo estipulado en el artículo 153 del Reglamento.

3.3. REQUISITOS DE LAS GARANTÍAS

Las garantías que se presenten deben ser incondicionales, solidarias, irrevocables y de realización automática en el país, al solo requerimiento de la Entidad. Asimismo, deben ser emitidas por empresas que se encuentren bajo la supervisión directa de la Superintendencia de Banca, Seguros y Administradoras Privadas de Fondos de Pensiones y que cuenten con clasificación de riesgo B o superior. Asimismo, deben estar autorizadas para emitir garantías; o estar consideradas en la última lista de bancos extranjeros de primera categoría que periódicamente publica el Banco Central de Reserva del Perú.

Importante

Corresponde a la Entidad verificar que las garantías presentadas por el postor ganador de la buena pro y/o contratista cumplan con los requisitos y condiciones necesarios para su aceptación y eventual ejecución, sin perjuicio de la determinación de las responsabilidades funcionales que correspondan.

Advertencia

Los funcionarios de las Entidades no deben aceptar garantías emitidas bajo condiciones distintas a las establecidas en el presente numeral, debiendo tener en cuenta lo siguiente:

- 1. La clasificadora de riesgo que asigna la clasificación a la empresa que emite la garantía debe encontrarse listada en el portal web de la SBS (<http://www.sbs.gob.pe/sistema-financiero/clasificadoras-de-riesgo>).*
- 2. Se debe identificar en la página web de la clasificadora de riesgo respectiva, cuál es la clasificación vigente de la empresa que emite la garantía, considerando la vigencia a la fecha de emisión de la garantía.*
- 3. Para fines de lo establecido en el artículo 148 del Reglamento, la clasificación de riesgo B, incluye las clasificaciones B+ y B.*
- 4. Si la empresa que otorga la garantía cuenta con más de una clasificación de riesgo emitida por distintas empresas listadas en el portal web de la SBS, bastará que en una de ellas cumpla con la clasificación mínima establecida en el Reglamento.*

En caso exista alguna duda sobre la clasificación de riesgo asignada a la empresa emisora de la garantía, se deberá consultar a la clasificadora de riesgos respectiva.

De otro lado, además de cumplir con el requisito referido a la clasificación de riesgo, a efectos de verificar si la empresa emisora se encuentra autorizada por la SBS para emitir garantías, debe revisarse el portal web de dicha Entidad (<http://www.sbs.gob.pe/sistema-financiero/relacion-de-empresas-que-se-encuentran-autorizadas-a-emitar-cartas-fianza>).

Los funcionarios competentes deben verificar la autenticidad de la garantía a través de los mecanismos establecidos (consulta web, teléfono u otros) por la empresa emisora.

3.4. EJECUCIÓN DE GARANTÍAS

La Entidad puede solicitar la ejecución de las garantías conforme a los supuestos contemplados en el artículo 155 del Reglamento.

3.5. ADELANTOS

La Entidad puede entregar adelantos directos al contratista, los que en ningún caso exceden en conjunto del treinta por ciento (30%) del monto del contrato original, siempre que ello haya sido previsto en la sección específica de las bases.

3.6. PENALIDADES

3.6.1. PENALIDAD POR MORA EN LA EJECUCIÓN DE LA PRESTACIÓN

En caso de retraso injustificado del contratista en la ejecución de las prestaciones objeto del contrato, la Entidad le aplica automáticamente una penalidad por mora por cada día de atraso, de conformidad con el artículo 162 del Reglamento.

3.6.2. OTRAS PENALIDADES

La Entidad puede establecer penalidades distintas a la mencionada en el numeral precedente, según lo previsto en el artículo 163 del Reglamento y lo indicado en la sección específica de las bases.

Estos dos tipos de penalidades se calculan en forma independiente y pueden alcanzar cada una un monto máximo equivalente al diez por ciento (10%) del monto del contrato vigente, o de ser el caso, del ítem que debió ejecutarse.

3.7. INCUMPLIMIENTO DEL CONTRATO

Las causales para la resolución del contrato, serán aplicadas de conformidad con el artículo 36 de la Ley y 164 del Reglamento.

3.8. PAGOS

El pago se realiza después de ejecutada la respectiva prestación, pudiendo contemplarse pagos a cuenta, según la forma establecida en la sección específica de las bases o en el contrato.

La Entidad paga las contraprestaciones pactadas a favor del contratista dentro de los diez (10) días calendario siguientes de otorgada la conformidad de los bienes, siempre que se verifiquen las condiciones establecidas en el contrato para ello, bajo responsabilidad del funcionario competente.

La conformidad se emite en un plazo máximo de siete (7) días de producida la recepción salvo que se requiera efectuar pruebas que permitan verificar el cumplimiento de la obligación, en cuyo caso la conformidad se emite en un plazo máximo de quince (15) días, bajo responsabilidad del funcionario que debe emitir la conformidad.

En el caso que se haya suscrito contrato con un consorcio, el pago se realizará de acuerdo a lo que se indique en el contrato de consorcio.

Advertencia

En caso de retraso en los pagos a cuenta o pago final por parte de la Entidad, salvo que se deba a caso fortuito o fuerza mayor, esta reconoce al contratista los intereses legales correspondientes, de conformidad con el artículo 39 de la Ley y 171 del Reglamento, debiendo repetir contra los responsables de la demora injustificada.

3.9. DISPOSICIONES FINALES

Todos los demás aspectos del presente procedimiento no contemplados en las bases se regirán supletoriamente por la Ley y su Reglamento, así como por las disposiciones legales vigentes.

SECCIÓN ESPECÍFICA

CONDICIONES ESPECIALES DEL PROCEDIMIENTO DE SELECCIÓN

(EN ESTA SECCIÓN LA ENTIDAD DEBERÁ COMPLETAR LA INFORMACIÓN EXIGIDA, DE ACUERDO A LAS INSTRUCCIONES INDICADAS)

CAPÍTULO I GENERALIDADES

1.1. ENTIDAD CONVOCANTE

Nombre : MUNICIPALIDAD DISTRITAL DE TORATA
RUC N° : 20171880115
Domicilio legal : Calle Torata N° 53, Distrito de Torata, Provincia Mariscal Nieto, Departamento de Moquegua
Teléfono: : 053-476073
Correo electrónico: : procesoslogistica@munitorata.gob.pe

1.2. OBJETO DE LA CONVOCATORIA

El presente procedimiento de selección tiene por objeto la contratación de ADQUISICIÓN E INSTALACION Y PRUEBA HIDRÁULICA A TODO COSTO DE TUBERIA HDPE DN 450 MM SDR 17 PN 10 PE 100 PARA LA OBRA “MEJORAMIENTO DEL SERVICIO DE AGUA DEL CANAL DE DERIVACIÓN YACANGO Y CANALES LATERALES PER-TENECIENTES A LA COMISIÓN DE REGANTES YACANGO DEL DISTRITO DE TORATA – PROVINCIA DE MARISCAL NIETO – DEPARTAMENTO DE MOQUEGUA” CUI 2518759.

1.3. EXPEDIENTE DE CONTRATACIÓN

El expediente de contratación fue aprobado mediante MEMORÁNDUM N° 0170-2024-GAyRGM/MDT el 01 de marzo de 2024..

1.4. FUENTE DE FINANCIAMIENTO

18 Canon y sobre regalías, Renta de Aduanas y Participaciones.

Importante

La fuente de financiamiento debe corresponder a aquella prevista en la Ley de Equilibrio Financiero del Presupuesto del Sector Público del año fiscal en el cual se convoca el procedimiento de selección.

1.5. SISTEMA DE CONTRATACIÓN

El presente procedimiento se rige por el sistema de A SUMA ALZADA, de acuerdo con lo establecido en el expediente de contratación respectivo.

1.6. MODALIDAD DE EJECUCIÓN

Llave en Mano.

1.7. DISTRIBUCIÓN DE LA BUENA PRO

No corresponde.

1.8. ALCANCES DEL REQUERIMIENTO

El alcance de la prestación está definido en el Capítulo III de la presente sección de las bases.

1.9. PLAZO DE ENTREGA

Los bienes materia de la presente convocatoria se entregarán en el plazo de 25 días calendarios, en concordancia con lo establecido en el expediente de contratación.

1.10. COSTO DE REPRODUCCIÓN Y ENTREGA DE BASES

Los participantes registrados tienen el derecho de recabar un ejemplar de las bases, para cuyo efecto deben cancelar S/ 5.00 (Cinco con 00/100 soles) en Caja de la Entidad sito en Calle Torata N° 53, distrito de Torata, provincia Mariscal Nieto, departamento de Moquegua.

Importante
<i>El costo de entrega de un ejemplar de las bases no puede exceder el costo de su reproducción.</i>

1.11. BASE LEGAL

- Ley N° 31638 - Ley de Presupuesto del Sector Público para el Año Fiscal 2023.
- Ley N° 31639 - Ley de Equilibrio Financiero del Presupuesto del Sector Publico del año fiscal 2023.
- Ley N° 31640 – Ley de Endeudamiento del Sector Público para el Año Fiscal 2023.
- Ley N° 28411 – Ley general del Sistema Nacional de Presupuesto
- Ley N° 30225 - Ley de Contrataciones del Estado.
- Reglamento de la Ley de Contrataciones del Estado aprobado mediante Decreto Supremo N° 344- 2018 EF.
- Directivas OSCE.
- Ley N° 27444 – Ley del Procedimiento Administrativo General
- Ley N° 27806 – Ley de Transparencia y Acceso a la Información Pública
- Código Civil, en forma supletoria.
- Constitución política del Perú.

Las referidas normas incluyen sus respectivas modificaciones, de ser el caso.

CAPÍTULO II DEL PROCEDIMIENTO DE SELECCIÓN

2.1. CALENDARIO DEL PROCEDIMIENTO DE SELECCIÓN

Según el cronograma de la ficha de selección de la convocatoria publicada en el SEACE.

Importante

De conformidad con la vigesimosegunda Disposición Complementaria Final del Reglamento, en caso la Entidad (Ministerios y sus organismos públicos, programas o proyectos adscritos) haya difundido el requerimiento a través del SEACE siguiendo el procedimiento establecido en dicha disposición, no procede formular consultas u observaciones al requerimiento.

2.2. CONTENIDO DE LAS OFERTAS

La oferta contendrá, además de un índice de documentos², la siguiente documentación:

2.2.1. Documentación de presentación obligatoria

2.2.1.1. Documentos para la admisión de la oferta

- Declaración jurada de datos del postor. **(Anexo N° 1)**
- Documento que acredite la representación de quien suscribe la oferta.

En caso de persona jurídica, copia del certificado de vigencia de poder del representante legal, apoderado o mandatario designado para tal efecto.

En caso de persona natural, copia del documento nacional de identidad o documento análogo, o del certificado de vigencia de poder otorgado por persona natural, del apoderado o mandatario, según corresponda.

En el caso de consorcios, este documento debe ser presentado por cada uno de los integrantes del consorcio que suscriba la promesa de consorcio, según corresponda.

Advertencia

De acuerdo con el artículo 4 del Decreto Legislativo N° 1246, las Entidades están prohibidas de exigir a los administrados o usuarios la información que puedan obtener directamente mediante la interoperabilidad a que se refieren los artículos 2 y 3 de dicho Decreto Legislativo. En esa medida, si la Entidad es usuaria de la Plataforma de Interoperabilidad del Estado – PIDE³ y siempre que el servicio web se encuentre activo en el Catálogo de Servicios de dicha plataforma, no corresponderá exigir el certificado de vigencia de poder y/o documento nacional de identidad.

- Declaración jurada de acuerdo con el literal b) del artículo 52 del Reglamento. **(Anexo N° 2)**
- Declaración jurada de cumplimiento de las Especificaciones Técnicas contenidas en el numeral 3.1 del Capítulo III de la presente sección. **(Anexo N° 3)**

² La omisión del índice no determina la no admisión de la oferta.

³ Para mayor información de las Entidades usuarias y del Catálogo de Servicios de la Plataforma de Interoperabilidad del Estado – PIDE ingresar al siguiente enlace <https://www.gobiernodigital.gob.pe/interoperabilidad/>

e) Catálogo original o ficha técnica “Manuales y/o catálogos y/o fichas y/o documento emitido por el fabricante” del TUBO HDPE en la cual se evidencia el cumplimiento de las especificaciones técnicas.

f) Declaración jurada de plazo de entrega. **(Anexo N° 4)**⁴

g) Promesa de consorcio con firmas legalizadas, de ser el caso, en la que se consigne los integrantes, el representante común, el domicilio común y las obligaciones a las que se compromete cada uno de los integrantes del consorcio así como el porcentaje equivalente a dichas obligaciones. **(Anexo N° 5)**

h) El precio de la oferta en SOLES. Adjuntar obligatoriamente el **Anexo N° 6**.

El precio total de la oferta y los subtotales que lo componen son expresados con dos (2) decimales. Los precios unitarios pueden ser expresados con más de dos (2) decimales.

Importante

El órgano encargado de las contrataciones o el comité de selección según corresponda, verifica la presentación de los documentos requeridos. De no cumplir con lo requerido, la oferta se considera no admitida.

2.2.1.2. Documentos para acreditar los requisitos de calificación

Incorporar en la oferta los documentos que acreditan los “**Requisitos de Calificación**” que se detallan en el numeral 3.2 del Capítulo III de la presente sección de las bases.

2.2.2. Documentación de presentación facultativa:

- a) En el caso de microempresas y pequeñas empresas integradas por personas con discapacidad, o en el caso de consorcios conformados en su totalidad por estas empresas, deben presentar la constancia o certificado con el cual acredite su inscripción en el Registro de Empresas Promocionales para Personas con Discapacidad⁵.
- b) Solicitud de bonificación del cinco por ciento (5%) por tener la condición de micro y pequeña empresa **(Anexo N° 10)**.

Advertencia

El órgano encargado de las contrataciones o el comité de selección, según corresponda, no podrá exigir al postor la presentación de documentos que no hayan sido indicados en los acápite “Documentos para la admisión de la oferta”, “Requisitos de calificación” y “Factores de evaluación”.

2.3. REQUISITOS PARA PERFECCIONAR EL CONTRATO

El postor ganador de la buena pro debe presentar los siguientes documentos para perfeccionar el contrato:

- a) Garantía de fiel cumplimiento del contrato
- b) Garantía de fiel cumplimiento por prestaciones accesorias, de ser el caso.
- c) Contrato de consorcio con firmas legalizadas ante Notario de cada uno de los integrantes,

⁴ En caso de considerar como factor de evaluación la mejora del plazo de entrega, el plazo ofertado en dicho anexo servirá también para acreditar este factor.

⁵ Dicho documento se tendrá en consideración en caso de empate, conforme a lo previsto en el artículo 91 del Reglamento.

- de ser el caso.
- d) Código de cuenta interbancaria (CCI) o, en el caso de proveedores no domiciliados, el número de su cuenta bancaria y la entidad bancaria en el exterior.
 - e) Copia de la vigencia del poder del representante legal de la empresa que acredite que cuenta con facultades para perfeccionar el contrato, cuando corresponda.
 - f) Copia de DNI del postor en caso de persona natural, o de su representante legal en caso de persona jurídica.

Advertencia

De acuerdo con el artículo 4 del Decreto Legislativo N° 1246, las Entidades están prohibidas de exigir a los administrados o usuarios la información que puedan obtener directamente mediante la interoperabilidad a que se refieren los artículos 2 y 3 de dicho Decreto Legislativo. En esa medida, si la Entidad es usuaria de la Plataforma de Interoperabilidad del Estado – PIDE⁶ y siempre que el servicio web se encuentre activo en el Catálogo de Servicios de dicha plataforma, no corresponderá exigir los documentos previstos en los literales e) y f).

- g) Domicilio para efectos de la notificación durante la ejecución del contrato.
- h) Autorización de notificación de la decisión de la Entidad sobre la solicitud de ampliación de plazo mediante medios electrónicos de comunicación⁷ (**Anexo N° 11**).
- i) Detalle de los precios unitarios del precio ofertado⁸.
- j) Detalle del precio de la oferta de cada uno de los bienes que conforman el paquete⁹.

Importante

- *En caso que el postor ganador de la buena pro sea un consorcio, las garantías que presente este para el perfeccionamiento del contrato, así como durante la ejecución contractual, de ser el caso, además de cumplir con las condiciones establecidas en el artículo 33 de la Ley y en el artículo 148 del Reglamento, deben consignar expresamente el nombre completo o la denominación o razón social de los integrantes del consorcio, en calidad de garantizados, de lo contrario no podrán ser aceptadas por las Entidades. No se cumple el requisito antes indicado si se consigna únicamente la denominación del consorcio, conforme lo dispuesto en la Directiva “Participación de Proveedores en Consorcio en las Contrataciones del Estado”.*
- *En los contratos periódicos de suministro de bienes que celebren las Entidades con las micro y pequeñas empresas, estas últimas pueden otorgar como garantía de fiel cumplimiento el diez por ciento (10%) del monto del contrato, porcentaje que es retenido por la Entidad durante la primera mitad del número total de pagos a realizarse, de forma prorrateada en cada pago, con cargo a ser devuelto a la finalización del mismo, conforme lo establece el numeral 149.4 del artículo 149 y el numeral 151.2 del artículo 151 del Reglamento. Para dicho efecto los postores deben encontrarse registrados en el REMYPE, consignando en la Declaración Jurada de Datos del Postor (Anexo N° 1) o en la solicitud de retención de la garantía durante el perfeccionamiento del contrato, que tienen la condición de MYPE, lo cual será verificado por la Entidad en el link <http://www2.trabajo.gob.pe/servicios-en-linea-2-2> opción consulta de empresas acreditadas en el REMYPE.*
- *En los contratos cuyos montos sean iguales o menores a doscientos mil Soles (S/ 200,000.00), no corresponde presentar garantía de fiel cumplimiento de contrato ni garantía de fiel cumplimiento por prestaciones accesorias. Dicha excepción también aplica a los contratos derivados de procedimientos de selección por relación de ítems, cuando el monto del ítem adjudicado o la sumatoria de los montos de los ítems adjudicados no supere*

⁶ Para mayor información de las Entidades usuarias y del Catálogo de Servicios de la Plataforma de Interoperabilidad del Estado – PIDE ingresar al siguiente enlace <https://www.gobiernodigital.gob.pe/interoperabilidad/>

⁷ En tanto se implemente la funcionalidad en el SEACE, de conformidad con la Primera Disposición Complementaria Transitoria del Decreto Supremo N° 234-2022-EF.

⁸ Incluir solo en caso de la contratación bajo el sistema a suma alzada.

⁹ Incluir solo en caso de contrataciones por paquete.

el monto señalado anteriormente, conforme a lo dispuesto en el literal a) del artículo 152 del Reglamento.

Importante

- *Corresponde a la Entidad verificar que las garantías presentadas por el postor ganador de la buena pro cumplan con los requisitos y condiciones necesarios para su aceptación y eventual ejecución, sin perjuicio de la determinación de las responsabilidades funcionales que correspondan.*
- *De conformidad con el Reglamento Consular del Perú aprobado mediante Decreto Supremo N° 076-2005-RE para que los documentos públicos y privados extendidos en el exterior tengan validez en el Perú, deben estar legalizados por los funcionarios consulares peruanos y refrendados por el Ministerio de Relaciones Exteriores del Perú, salvo que se trate de documentos públicos emitidos en países que formen parte del Convenio de la Apostilla, en cuyo caso bastará con que estos cuenten con la Apostilla de la Haya¹⁰.*
- *La Entidad no puede exigir documentación o información adicional a la consignada en el presente numeral para el perfeccionamiento del contrato.*

2.4. PERFECCIONAMIENTO DEL CONTRATO

El contrato se perfecciona con la suscripción del documento que lo contiene. Para dicho efecto el postor ganador de la buena pro, dentro del plazo previsto en el artículo 141 del Reglamento, debe presentar la documentación requerida en Mesa de Partes de la Entidad sito en Calle Torata N° 53, distrito de Torata, Provincia de Mariscal Nieto, departamento de Moquegua.

2.5. FORMA DE PAGO

La Entidad realizará el pago de la contraprestación pactada a favor del contratista en PAGO UNICO.

Para efectos del pago de las contraprestaciones ejecutadas por el contratista, la Entidad debe contar con la siguiente documentación:

- Recepción del AREA DE ALMACEN CENTRAL.
- Informe del funcionario responsable del Residente emitiendo la conformidad de la prestación efectuada, con visto bueno del supervisor o inspector de obra. emitiendo la conformidad de la prestación efectuada.
- Comprobante de pago.
- Acta de instalación y puesta en funcionamiento de la TUBERIA HDPE.
- Protocolos originales de pruebas o ensayos firmado y sellado por los profesionales responsables de realizar las pruebas y ensayos (03 juegos en original).
- Fichas técnicas de producto en original firmado por el contratista (03 juegos en original).
- Documento de la garantía comercial en original debidamente sellado y firmado (03 juegos en original).

Dicha documentación se debe presentar en Mesa de Partes de la Entidad sito en Calle Torata N° 53, distrito de Torata, Provincia de Mariscal Nieto, departamento de Moquegua.

¹⁰ Según lo previsto en la Opinión N° 009-2016/DTN.

CAPÍTULO III REQUERIMIENTO

Importante

De conformidad con el numeral 29.8 del artículo 29 del Reglamento, el área usuaria es responsable de la adecuada formulación del requerimiento, debiendo asegurar la calidad técnica y reducir la necesidad de su reformulación por errores o deficiencias técnicas que repercutan en el proceso de contratación.

3.1. ESPECIFICACIONES TÉCNICAS



MUNICIPALIDAD DISTRITAL DE TORATA SUB GERENCIA DE OBRAS PUBLICAS

13

ESPECIFICACIONES TECNICAS PARA ADQUISICIÓN DE BIENES

1. DENOMINACIÓN DE LA CONTRATACIÓN:

ADQUISICIÓN E INSTALACION Y PRUEBA HIDRÁULICA A TODO COSTO DE TUBERIA HDPE DN 450 MM SDR 17 PN 10 PE 100 PARA LA OBRA "MEJORAMIENTO DEL SERVICIO DE AGUA DEL CANAL DE DERIVACIÓN YACANGO Y CANALES LATERALES PERTENECIENTES A LA COMISIÓN DE REGANTES YACANGO DEL DISTRITO DE TORATA - PROVINCIA DE MARISCAL NIETO - DEPARTAMENTO DE MOQUEGUA" CUI 2518759.

2. ÁREA USUARIA:

Sub Gerencia de Obras Publicas
NOMBRE: MUNICIPALIDAD DISTRITAL DE TORATA
DIRECCION: CALLE TORATA N° 53
RUC: 20171880115

META: 0102 ==> "MEJORAMIENTO DEL SERVICIO DE AGUA DEL CANAL DE DERIVACIÓN YACANGO Y CANALES LATERALES PERTENECIENTES A LA COMISIÓN DE REGANTES YACANGO DEL DISTRITO DE TORATA - PROVINCIA DE MARISCAL NIETO - DEPARTAMENTO DE MOQUEGUA"

3. FINALIDAD PÚBLICA:

Garantizar la seguridad, integridad y la protección personal obrero, en cumplimiento de la ley N° 29783 ley de seguridad y salud en el trabajo, reglamento de la ley N° 29783 y su Reglamento (D.S. 005/2012-TR), en línea con la Implementación del Sistema de Gestión de Recursos Humanos.

4. ANTECEDENTES:

Mediante R.A. N° 092-2022-A/MDT de fecha (14/02/2022), se aprueba el expediente técnico del proyecto: "MEJORA-MIENTO DEL SERVICIO DE AGUA DEL CANAL DE DERIVACIÓN YACANGO Y CANALES LATERALES PERTENECIENTES A LA COMISIÓN DE REGANTES YACANGO DEL DISTRITO DE TORATA - PROVINCIA DE MARISCAL NIETO - DEPARTAMENTO DE MOQUEGUA", CUI N° 2518759, por un monto total de 6'183,287.26 soles y plazo de ejecución de 380 días calendario.

5. OBJETIVO DE LA CONTRATACIÓN:

5.1. OBJETIVO GENERAL

Adquisición de TUBERÍA HDPE para que se cumpla con las metas programadas del Proyecto: "MEJORAMIENTO DEL SERVICIO DE AGUA DEL CANAL DE DERIVACIÓN YACANGO Y CANALES LATERALES PERTENECIENTES A LA COMISIÓN DE REGANTES YACANGO DEL DISTRITO DE TORATA - PROVINCIA DE MARISCAL NIETO - DEPARTAMENTO DE MOQUEGUA".

5.2. OBJETIVO ESPECIFICO

Adquirir TUBERIA HDPE DN 450 MM SDR 17 PN 10 PE 100 ISO 4427 para la ejecución del tramo II del canal lateral Alto Yacango, ubicado en el Centro Poblado de Yacango, Distrito de Torata.

6. ALCANCES Y DESCRIPCIÓN DEL BIEN:

ITEM	DESCRIPCIÓN	CANTIDAD	UNIDAD DE MEDIDA
1.	TUBO DE POLIETILENO DE ALTA DENSIDAD (HDPE) PARA FLUIDOS A PRESION PE-100 10 BAR 450 mm X 26.7 mm X 6 m. INCLUYE INSTALACION Y PRUEBA HIDRAULICA	24.00	UNIDAD

(*) Los precios incluirán IGV.

MUNICIPALIDAD DISTRITAL DE TORATA

Ing. Lilianna S. Mamani Ramos
RESIDENTE DE OBRA
CIP. N° 244821





MUNICIPALIDAD DISTRITAL DE TORATA
SUB GERENCIA DE OBRAS PUBLICAS

6.1. CARACTERÍSTICAS Y CONDICIONES:

ITEM 1: TUBO DE POLIETILENO DE ALTA DENSIDAD (HDPE) PARA FLUIDOS A PRESION PE-100 10 BAR 450 mm X 26.7 mm X 6 m



Imagen referencial

DESCRIPCION: Tubería de Polietileno de Alta Densidad (PEAD o HDPE por sus siglas en inglés), tubería para presión fabricada con material 100% virgen de primera calidad. La tubería debe estar diseñada para una vida útil de 50 años, ser 100% atóxica y no contener sales de metales pesados. El dimensionamiento de la tubería en base a la norma ISO 4427 siendo la tubería milimétrica, los diámetros corresponden al diámetro externo.

Diámetro Nominal : DN 450 mm

SDR : 17

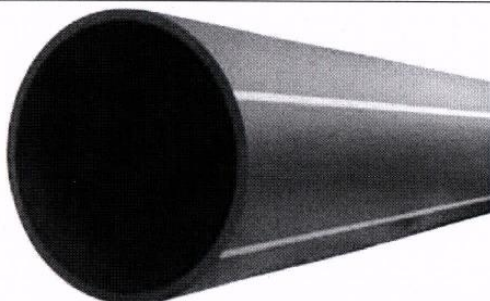
Presión Nominal : PN 10

Especificaciones técnicas

Producto	Tubería de polietileno HDPE PE100 para fluidos a presión
Alcance	NTP - ISO 442
Material	Polietileno de alta densidad - PE100
Densidad	0.957 - 0.961 gr/cm ³
Mínima resistencia requerida (MRS)	10MPa
Índice de fluidez	190°C -0.2 hasta 1.4 g/10 min.
Contenido negro de Humo	2.0 - 2.5% (resistencia a la radiación UV en color negro)
Resistencia a la tracción	23 -25 MPa
Resistencia a la flexión	23 MPa
Módulo tensil	900 MPa
Tensión de diseño	8 MPa
Tiempo de inducción a la oxidación (OIT)	A 200°C, >= 20 min
Coefficiente de Dilatación lineal	0.20 Mm/m°C
Alargamiento de rotura	>=350%
Temperatura de fragilidad	< 70°C
Dureza Shore a 20°C	61 escala D
Tipo de unión	Soldadura por termofusión o electrofusión
Vida Útil	50 años

La tubería de Polietileno de Alta Densidad deberá cumplir las siguientes características:

- Flexibilidad: La tubería se acomoda al terreno sinuoso y se ahorra en curvas. Se dobla hasta 2 veces su diámetro sin presentar problemas en su composición.
- Gran resistencia al impacto: Resistente a golpes y terreno pedregoso.
- Facilidad de transporte: El bajo peso del producto facilita el transporte y su instalación.
- No pierde sus propiedades físicas a bajas temperaturas (hasta -20°C).
- Gran resistencia a productos químicos y a suelos agresivos.
- Las superficies externa e interna de los tubos son lisas y estar libres de grietas, fisuras, ondulaciones y otros defectos que alteren su calidad.
- Los materiales deberán ser de primera calidad y marca reconocida.
- No se admiten incrustaciones en el material HDPE.
- No se admiten burbujas de aire en el material HDPE.
- La sección de la tubería HDPE deberá ser uniforme, evitándose las deformaciones, las cuales implicarían una inadecuada adherencia entre los mismos al efectuar la termofusión.
- Presentar carta de fabricante dirigida a la entidad e indicando el número de selección, para el uso de su ficha técnica.

MATERIAL

Compuesto

Los compuestos de los cuales deben ser fabricados los productos será añadiendo al polímero base aquellos aditivos necesarios para la fabricación y uso final de los productos de acuerdo con la NTP-ISO 4427. Todos los aditivos deberán ser dispersos uniformemente.



MUNICIPALIDAD DISTRITAL DE TORATA

Ing. Liliand S. Mamani Ramos
RESIDENTE DE OBRA
CIP. N° 244821

TERMINOS DE REFERENCIA



MUNICIPALIDAD DISTRITAL DE TORATA
SUB GERENCIA DE OBRAS PUBLICAS

Color

El color del componente deberá ser negro.

Compuesto negro

El negro de humo usado en la producción del compuesto negro deberá tener un tamaño promedio de partículas (primario) de 10 nm a 25 nm.

Uso de material reprocesable y reciclable

El material limpio reciclado generado a partir de la propia producción de un fabricante de tubos según lo establecido por esta NTP, podrá ser utilizado si proviene de la misma resina usada para la producción. El material reprocesable obtenido de recursos externos y material reciclado no deberá ser utilizado.

Recomendaciones Generales

A continuación, se describe algunas recomendaciones de carga, manipuleo, transporte y almacenaje de los tubos de HDPE, para obtener la mayor performance de material durante toda su vida útil.

Carga y Transporte

El cargado de los tubos en fábrica se puede efectuar mediante dos sistemas uno novedoso, para el medio a base de un acondicionamiento de los tubos en paquetes rectangulares encerrados en marcos de madera convenientemente protegidos y debidamente asegurados.

El sistema en base a rollos de tuberías, facilita el servicio de carga al vehículo que no tiene barandas laterales, permite mayor densidad de carga por área de plataforma del vehículo y preserva la calidad de la tubería, además de facilitar su empleo y almacenaje.

En el caso de la carga a granel, éste debe efectuarse evitando los manipuleos rudos, los tubos deben acomodarse de manera que no surjan daños durante el transporte. El material usado para ataduras no deberá producir ataduras o aplastamiento de los tubos.

Los tubos deben ser colocados horizontalmente tratando de no dañar las campanas. No se admitirán flexiones pronunciadas, tramos salientes ni colgantes, apoyos sobre bordes agudos o salientes metálicos para efecto de economizar flete se pueden introducir los tubos unos dentro de otros cuando los diámetros los permitirán.

Manipuleo y Descargo

El bajo peso de los tubos de HDPE, facilita descarga en forma manual. Eviten el empleo de métodos violentos de descarga y los choques con objetos duros y cortantes del suelo. Mientras se está descargando un tubo, los demás tubos en el camión deberán sujetarse de manera de impedir desplazamientos. Para evitar todo riesgo de deterioro los tubos y accesorios deben arrastrarse por el suelo, para evitar daños por abrasión.



6.2. DE LA INSTALACIÓN Y SOLDADURA DE TUBERÍA:

6.2.1. Alcance

El presente documento se aplica a la etapa del desarrollo de instalación y Soldadura de Tubería HDPE por Termofusión (TUBO DE POLIETILENO DE ALTA DENSIDAD (HDPE) PARA FLUIDOS A PRESION PE-100 10 BAR 450 mm X 26.7 mm X 6 m) incluido el traslado de los bienes y/o equipos, gastos de estadía y alimentación del personal quienes desarrollaran el servicio y otros gastos que pudieran suscitarse.

La soldadura se desarrollará por el método de unión a tope por termofusión, el cual es un método de soldadura simple y rápida, para unir tubos de polietileno y sus accesorios. Las áreas de las partes que se van a unir se calientan a la temperatura de fusión y se unen por aplicación de presión, con acción mecánica o hidráulica, de acuerdo al tamaño de la tubería y sin usar elementos adicionales de unión. La soldadura a tope es apropiada para la unión de dos tuberías del mismo SDR (relación σ / espesor). Posteriormente se dejará instalada la tubería en caja de zanja sobre cama de arena.

6.2.2. MATERIAL DE APOYO PARA EVALUACION DEL DESARROLLO DE LA INSTALACION

El proveedor presentará procedimientos por escrito, para el control ambiental y de seguridad, unión a tope por termofusión calificada, inspección, control de calidad (incluye certificado de calidad) y reparación antes de efectuar el presente servicio. Cada especificación de procedimiento de unión incluirá el material de HDPE, espesor, diámetro, tipo de junta y el tiempo de enfriamiento requerido antes de que se pueda mover, enterrar o someter a una prueba de presión, la junta fusionada; toda esta presentación deberá de ser debidamente bibliografiada, para asegurar la veracidad de lo indicado en ella.

MUNICIPALIDAD DISTRITAL DE TORATA

Ing. Liliana S. Apurimay RAIMOS
RESIDENTE DE OBRA
CIP. N° 2440211

TERMINOS DE REFERENCIA



MUNICIPALIDAD DISTRITAL DE TORATA
SUB GERENCIA DE OBRAS PUBLICAS

Cada especificación de procedimiento de fusión deberá contener una tabla fácil de entender, en cuanto a las configuraciones de la máquina de unión por termofusión, de las presiones, tiempo y temperaturas para el proceso de unión. Esta tabla contendrá información para cada combinación de tamaño y espesor de pared del tubo de HDPE utilizado en el proyecto.

El proveedor deberá promover y realizar un taller didáctico - práctico, que ayude a reforzar el conocimiento del personal técnico de la entidad y la obra, en cuanto al proceso de unión a tope por termofusión de tuberías HDPE, con la finalidad de mejorar el control del servicio a realizarse.

6.2.3. Especificaciones de la instalación (UNION POR TERMOFUSION)

El proveedor del bien, deberá cumplir con las siguientes especificaciones:

- De la instalación por termofusión, en cuanto a la unión de tuberías, se desarrollará a cada 6 metros (25 puntos ± 1), longitud el cual obedece a las secciones en que se adquirió la tubería; a lo largo de los 138m aprox. de tubería.
- El procedimiento de Soldadura a Tope por Termofusión debe cumplir con las especificaciones de la norma ASTM D 2657 – 90 Parte 7 y los requerimientos exigidos en el Código de Regulaciones Federales (CFR), Art. 49, Sección 192.281 Apartado C.
- El proveedor será responsable de suministrar todos los equipos requeridos para la unión a tope por termofusión, y de garantizar que la calidad de su trabajo cumpla los requerimientos de esta especificación y todas las referencias.
- Los equipos a usarse deberán de estar debidamente calibrados y certificados por una empresa acreditada ante INACAL.
- El personal a cargo de la termofusión, deberá de estar capacitado, contar con homologación en termofusión de tubería HDPE, así como deberá contar con experiencia en la operación de máquinas de unión de tuberías HDPE por termofusión.
- Si se encuentra la presencia de separaciones, ranuras, vacíos u otra anomalía, en el área de la soldadura, ésta se considera defectuosa y deberá de ser remplazada, en caso de que no se presente ninguna anomalía, la soldadura se considerará aceptable.
- El proveedor deberá tomar todas las medidas de seguridad pertinentes, en cuanto a la manipulación, transporte y almacenaje de los equipos que este pudiera usar; siendo el proveedor directamente responsable de la falta de seguridad u accidentes que se puedan llegar a suscitar en el proceso del servicio de unión por termofusión.
- El proveedor se encargará de trasladar la tubería HDPE a pie de zanja, donde se realizará la unión por termofusión, para los cuales deberá de contar con las maquinas y/o equipos necesarios para la realización de estos trabajos.
- Incluye instalación. La instalación es A TODO COSTO, INCLUYE UNION DE ACCESORIOS (codos HDPE serán entregados por la obra).



6.2.4. CRITERIO DE ACEPTACION DE LOS TRABAJOS REALIZADOS

La instalación y unión por termofusión, será aceptada por el Residente de Obra y el Inspector de Obra, para lo cual, estos realizarán una inspección visual de las uniones por termofusión de HDPE, culminadas, para determinar su aceptabilidad; sobre la base de las especificaciones descritos en el inciso 6.3.2 del presente documento, así como de los siguientes criterios:

- El reborde de la unión por termofusión debe ser continuo e uniforme y consistente en tamaño alrededor de toda la circunferencia del tubo.
- No deberá de haber socavamiento de los bordes exteriores del reborde de la unión por termofusión de HDPE.
- El ancho total del reborde doble de soldadura por termofusión, deberá ser de 2 a 2 ½ veces la altura del reborde de la superficie del tubo.
- No habrá espacios vacíos visibles entre los rebordes de la unión.
- No habrá desalineamiento de los extremos de los tubos.
- No habrá porosidad en el reborde de la unión.
- Otros criterios adicionales que ameriten ser considerados en el proceso de ejecución del servicio y que estén técnicamente sustentados, por los responsables de obra.
- La unión por termofusión, es inaceptable, si no se cumple alguno de los criterios de aceptación arriba mencionados.

6.2.5. CONTROL DE CALIDAD

Al tratarse del uso de la técnica de fusión a tope con maquinaria, el proveedor efectuará las siguientes pruebas, en presencia de los responsables de la obra, con fines de verificar, de manera constante, los trabajos que realiza el presente servicio:

- a) Prueba Inicial

MUNICIPALIDAD DISTRITAL DE TORATA

Ing. Liliana S. Munari Ramos
RESIDENTE DE OBRA
CIP. N° 244821

TERMINOS DE REFERENCIA



MUNICIPALIDAD DISTRITAL DE TORATA
SUB GERENCIA DE OBRAS PUBLICAS

Quando se completa un servicio de termofusión se vera una pequeña costura en el exterior del tubo. Dicho borde debe ser inspeccionado visualmente para saber si el resultado es satisfactorio. Lo que se debe verificar durante el examen visual es que el cordón de soldadura.

- b) Prueba de adherencia
- c) Pruebas no destructivas aplicadas a las costuras soldadas
- d) Prueba de doblado

Esta es una prueba mecánica simple que se puede realizar en la zona de obras, pero se tiene que preparar una muestra. La ideal es la soldadura de dos tubos que tengan como mínimo 15 cm de longitud cada uno. Para empezar la obra se tienen que dejar enfriar las uniones por termofusión por, al menos, una hora. El siguiente paso consisten en cortar la muestra en tres tiras. Es el momento de analizar el interior de las soldaduras y verificar que el borde sea optimo.

Por último, se debe tomar una de las muestras y doblarla en U, hasta que sus extremos opuestos se toquen. Durante y después del ensayo se debe verificar que no aparezcan fisuras, separaciones o rupturas. El doblez se tiene que repetir una segunda vez en el sentido opuesto.

- e) Prueba de estanqueidad hidráulica.

6.3. PRUEBA HIDRÁULICA

La prueba hidrostática es la prueba de presión a la que deben someterse las tuberías, cajas de inspección para certificar su hermeticidad, sosteniendo la presión durante un tiempo establecido, utilizando agua como fluido de prueba.

Para la Limpieza y Prueba Hidráulica la obra dotara del agua necesaria para realizar los trabajos.

6.3.1. Parámetros de la Prueba Hidráulica

En relación a la amalgama de normas internacionales sobre las pruebas hidrostáticas de las tuberías, se trabajara bajo los siguientes parámetros:

- a) La presión de prueba hidrostática debe ser igual a la columna de agua sostenida esperada en el punto más bajo del tramo de prueba.
Sin sobrepasar la presión de diseño recomendada por la Norma de fabricación de la tubería que se prueba.
- b) La duración de las pruebas de presión hidrostática según las normas se ha fijado en 2 horas.
- c) El punto de lectura del manómetro será en el punto más bajo del tramo de prueba.
- d) La longitud de los tramos de Prueba serán en tramos (acondicionase a la geografía de la zona).



La prueba hidráulica se realizara bajo estos parámetros, reflejado en el protocolo de la prueba hidráulica que presentara el proveedor a detalle al culminar el servicio.

La prueba hidráulica se realizará en 1 tramo

- Tramo 01: 138 metros aprox.

6.3.2. PREPARACIÓN, PROCEDIMIENTOS Y PRECAUCIONES DE LA PRUEBA HIDRAULICA

La prueba de tuberías de HDPE se debe realizar en 01 tramo, basadas en el sitio de trabajo adecuándose, en el diámetro de la tubería y la disponibilidad del volumen de agua requerido para la prueba hidrostática.

- Para la prueba hidrostática normalmente se sellan la tubería por secciones (tramos).
- La presión de la prueba debe tomarse a partir del punto más bajo del tramo de prueba. Y debe ajustarse a la temperatura del ambiente.
- El medidor de presión (MANOMETRO) debe ubicarse en el punto más bajo del tramo de prueba.
- Antes de que el agua llene la tubería, todos los sistemas de salida de purga de lodos o derivaciones de la tubería deben ser cerrados. De ser necesario la instalación de válvulas de purga de lodos y accesorios, bridas ciegas y accesorios o tapones adicionales a las encontradas en los tramos necesarios para una correcta prueba hidráulica, el contratista deberá instalarlos a fin de realizar la prueba hidráulica sin un costo adicional para la Entidad, esta instalación no acarrea un plazo adicional al propuesto, los materiales adicionales instalados para una correcta prueba hidráulica seguirán siendo de propiedad del contratista.
- Antes de que el agua llene la tubería, todos los sistemas de salida de aire o válvulas de descarga del aire de la tubería en los puntos altos de las mismas deben ser abiertos. Cada exceso de aire debe removerse de la tubería. De ser necesario la instalación de válvulas de aire y accesorios adicionales a las encontradas en los tramos para una correcta prueba hidráulica, el contratista deberá instalarlos a fin de realizar la prueba hidráulica sin un costo adicional para la Entidad, esta instalación no acarrea un plazo adicional al propuesto. los materiales adicionales instalados para una correcta prueba hidráulica seguirán siendo de propiedad del contratista.

MUNICIPALIDAD DISTRITAL DE TORATA
Ing. Liliuara S. Mamani Ramos
RESIDENTE DE OBRA
CIP. N° 244821

TERMINOS DE REFERENCIA



MUNICIPALIDAD DISTRITAL DE TORATA
SUB GERENCIA DE OBRAS PUBLICAS

- Después de estar seguro que toda la tubería está llena, todas las aberturas de aire deben cerrarse. Las válvulas de aire que estén operando automáticamente requieren normalmente sellarse durante la presión. Sin embargo estas pueden verificarse durante la duración de la prueba.
- La tubería debe llenarse despacio de agua para evitar el fenómeno de golpe de ariete. La proporción del volumen de agua de llenado debe ser manejada por los medios disponibles de manera de que la descarga de aire sea igual en proporción volumétrica.
- Después que todos los equipos de presión hidrostática se instalen, se debe inspeccionar, verificar y constatar la seguridad y exactitud de los componentes del sistema (para asegurar el no goteo de la pre-prueba).
- En una sección de la longitud de la tubería de prueba deben colocarse todas las válvulas de control intermedio o válvulas de bloqueo seccionado. Estas válvulas deben abrirse para permitir el relleno total y comprobación de la longitud de la tubería.
- En caso de encontrarse roturas y fugas en las tuberías de HDPE, no será responsabilidad del Contratista.
- En caso de rotura o fallo de la tubería de HDPE a una presión menor a la presión de diseño de la tubería, no será responsabilidad del Contratista.
- Los participantes al procedimiento de selección podrán solicitar una visita a obra a fin de verificar el estado situacional de la línea.

6.3.3. PRUEBA DE PRESIÓN EN LA ZANJA

Expansión inicial.

- Para compensar la expansión inicial de la tubería bajo la prueba, se agrega al sistema suficiente agua en intervalos de media a una hora, hasta que se estabilice la presión para retomar a la presión de prueba.

Fase de prueba.

- Después de realizar la primera fase, después de presurizar inicialmente la tubería, entonces comienza la prueba real, la tubería se llena para estabilizar la presión de la prueba a su valor asignado, columna de agua del tramo.
- Cuando se alcanza la presión de prueba, se mantiene el valor de esta por el tiempo de 2 horas máximo.
- Durante este periodo de comprobación, una cantidad moderada de agua de relleno debe agregarse para devolver la presión de prueba.



6.4. INSPECCIÓN

- El proveedor debe dar a los inspectores las facilidades necesarias para el desempeño de sus funciones.
- La revisión de los inspectores no exime al proveedor de la obligación de ejecutar la colocación de los materiales de acuerdo a los planos y especificaciones.
- Durante la verificación técnica, el proveedor deberá presentar la documentación tales como, fichas técnicas de los insumos, protocolos de instalación, en formato físico y digital.
- Solo se aceptarán materiales de tubería de polietileno de alta densidad para su instalación en sitio, únicamente si han cumplido satisfactoriamente con el proceso de control de calidad solicitado por el inspector de obra.

NOTA IMPORTANTE

- (a) Las especificaciones técnicas son consideradas generales, no siendo excluyentes ni limitativas, debiendo el proveedor efectuar los aportes necesarios para la correcta complementación y prestación de la adquisición e instalación si fuera el caso. Considerando las buenas practicas y experiencia del mismo.
- (b) Durante la ejecución de las actividades. El proveedor deberá informar oportunamente sobre cualquier modificación, incongruencia o factor que pueda generar la alteración de los alcances. La omisión de dicha comunicación constituye falta del proveedor, quien asumirá la absoluta responsabilidad por los hechos que se deriven de ello.

7. REGLAMENTOS TECNICOS, NORMAS METROLOGICAS Y/O SANITARIAS NACIONALES.

Según NTP ISO 4427:2008 y ASTM F-714:2012.

8. REQUISITOS DEL PROVEEDOR Y/O PERSONAL:

8.1. Del proveedor:

El postor deberá acreditar su perfil del puesto con los siguientes documentos:

- En el caso de persona natural contar con copia de documento nacional de identidad.
- Contar con registro único de contribuyentes (RUC) vigente, teniendo en cuenta que la actividad principal se relacione al objeto de la contratación.
- Contar con Cuenta Corriente Interbancaria (CCI).
- Contar con Cuenta de Detracción (de ser el caso).
- No estar impedido de contratar con el estado.
- El representante deberá acreditar fehacientemente la representación de quien suscribe la oferta.

MUNICIPALIDAD DISTRITAL DE TORATA

Ing. Lina S. Mamani Ramos
RESIDENTE DE OBRA
CIP: N° 844821

TERMINOS DE REFERENCIA



MUNICIPALIDAD DISTRITAL DE TORATA
SUB GERENCIA DE OBRAS PUBLICAS

- En el caso de consorcios, este documento debe ser presentado por cada uno de los integrantes del consorcio que suscriba la promesa de consorcio, según corresponda.

8.2. Responsabilidad:

Es responsabilidad del proveedor cumplir su entrega de bienes de acuerdo con las EETT.

- El postor garantiza la disponibilidad y entrega del bien al 100% en los plazos establecidos, con la respectiva verificación de la calidad de los mismos.
- El postor deberá presentar los certificados de calidad de todos los bienes al momento de hacer la entrega en almacén de obra.
- En la propuesta económica debe estar incluido el IGV de acuerdo a ley correspondiente al monto.
- En la propuesta económica deberán estar incluidos los gastos de carga, transporte y descarga en el lugar de entrega designado para posteriormente realizar la instalación y unión por termofusión.
- El postor deberá visitar el lugar de entrega (accesos y demás) para evitar posteriores reclamos o inoportunos. (Opcional)
- El postor deberá contar con el stock suficiente para realizar las entregas una vez notificada la orden de compra.
- El contratista es responsable de los bienes que no cumplan teniendo un plazo de 02 hasta 5 días calendarios contados al día siguiente de notificado el acta de observaciones sin costo alguno para la entidad.
- El contratista es responsable de las remuneraciones para su personal.
- Cumplir lo establecido en la norma G.050 de seguridad y salud en el trabajo.
- El proveedor otorgará una garantía comercial mínima de 01 año a la instalación, por lo que, en caso de ser requerido debido a cualquier falla, observación, consulta, aclaración o corrección, no podrá negar su concurrencia de manera inmediata. Con el objetivo de levantar las observaciones, en caso lo hubiese; así mismo, correr con todos los gastos que impliquen el levantamiento de dichas observaciones (transporte, cambio de bienes, excavaciones, rellenos, etc.)
- El proveedor deberá de proveer la logística necesaria para su cumplimiento (adquisición e instalación de los bienes) en el plazo y lugares indicados. Es responsabilidad del proveedor garantizar la seguridad (ante perdidas o hurtos) e integridad de los bienes hasta la correcta instalación de los mismos.
- El proveedor deberá contar con el personal profesional y técnico para como responsable que realizaran las coordinaciones pertinentes, con la residencia, antes y durante la ejecución de la instalación y/o actividades.
- En caso de accidentes o daños a terceros durante el traslado e instalación del (de los) bienes durante su carguío transporte o entrega, estos serán responsabilidad del proveedor, eximiéndose a la Entidad de cualquier tipo de responsabilidad.



8.3. De la experiencia del postor:

- El postor debe acreditar un monto facturado acumulado o equivalente a S/. 200,000.00 soles, por la venta de bienes o similares al objeto de la convocatoria, durante un periodo NO MAYOR A OCHO (8) AÑOS a la fecha de la presentación de ofertas.
- Se consideran bienes similares a los siguientes: VENTA DE TUBERIAS HDPE, VENTA DE TUBERIAS DE FIBRA OPTICA, OTROS BIENES SIMILARES.
- La forma de acreditación será copia simple de contratos u órdenes de compra y su respectiva conformidad por la venta o suministro efectuados; o comprobantes de pago cuya cancelación se acredite documental o fehacientemente.
- En el caso de suministro, solo se considera como experiencia la parte del contrato que haya sido ejecutada a la fecha de presentación de ofertas, debiendo adjuntarse copia de las conformidades correspondientes a tal parte o los respectivos comprobantes de pago cancelados.

8.4. Personal Clave:

- **Personal Clave:** un (01) INGENIERO AGRICOLA O INGENIERO CIVIL O ESPECIALIDADES A FINES.
- **Acreditar:** Titulado Colegiado y Habilitado.
- **Experiencia de personal Clave:**

Dos (02) años como supervisor en instalación de geosintéticos o instalaciones de tubería HDPE, debiendo acreditarlos a través de la presentación de los siguientes documentos: copia simple de contrato y su respectiva conformidad y/o constancias y/o certificados y/o cualquier otra documentación que, de manera fehaciente demuestre la experiencia del personal propuesto en trabajos similares a la presente convocatoria.

MUNICIPALIDAD DISTRITAL DE TORATA

Ing. Liliwa S. Mamani Ramos
RESIDENTE DE OBRA
CIP. N° 244821

TERMINOS DE REFERENCIA



MUNICIPALIDAD DISTRITAL DE TORATA
SUB GERENCIA DE OBRAS PUBLICAS

- **Personal Clave:** Dos (02) Personal técnico encargado de la instalación de la TUBERIA HDPE:
- **Acreditar:** certificado de homologación en termofusión
- **Experiencia del personal Técnico:**
Seis (06) meses en el manejo de instalación de tuberías HDPE, capacitaciones en termofusión y uso de los equipos min 32 hr. acreditando el mismo a través de la presentación de cualquiera de los siguientes documentos: (i) copia simple de contrato y su respectiva conformidad; (ii) constancias; (iii) certificados; (iv) cualquier otra documentación que, de manera fehaciente demuestre la experiencia
 - Presentar carta de compromiso de contar con seguro contra todo riesgo al inicio de sus actividades (SCTR) mediante declaración jurada.
- **Actividades similares:**
MONTAJE E INSTALACIÓN DE TUBERÍAS HDPE, PP Y INSTALACION DE GEOMEMBRANAS DE HDPE, PVC Y BITUMINOSAS ASFÁLTICAS

9. LUGAR DE ENTREGA:

El lugar de entrega será en el Almacén de Obra del proyecto "MEJORAMIENTO DEL SERVICIO DE AGUA PARA RIEGO DEL CANAL DE DERIVACION YACANGO Y CANALES LATERALES PERTENECIENTES A LA COMISION DE REGANTES YACANGO DEL DISTRITO DE TORATA - PROVINCIA DE MARISCAL NIETO - DEPARTAMENTO DE MOQUEGUA".

REGION	: MOQUEGUA
DEPARTAMENTO	: MARISCAL NIETO
DISTRITO	: TORATA
LOCALIDAD	: CENTRO POBLADO DE YACANGO
REFERENCIA	: COSTADO ESTADIO SAN ISIDRO DE YACANGO

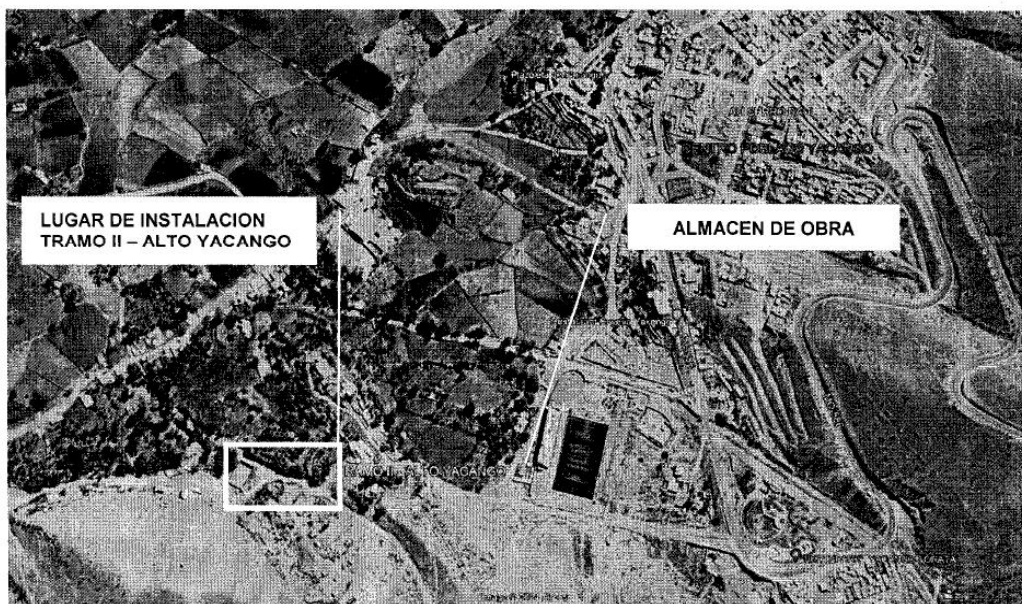

10. GARANTIA DEL BIEN

El proveedor deberá presentar los certificados de calidad de los materiales, ensayo de calidad de la instalación y prueba hidráulica, según las Especificaciones Técnicas mencionadas líneas arriba, de cada material según corresponda, estos deberán ser presentados junto a la entrega de material y podrán ser evaluados in situ por el Residente de Obra y/o Inspector de Obra.

- Imprescindible la presentación de Certificado de Calidad al internamiento de los bienes en almacén de obra.
- Garantía de Fabrica, mínima de cinco (5) años (al internamiento de los bienes).
- Garantía de instalación, mínima de un (01) año (a la culminación de la instalación).

11. SISTEMA DE CONTRATACION

Suma Alzada

MUNICIPALIDAD DISTRITAL DE TORATA
Ing. Liliam S. Alzamora Ramos
RESIDENTE DE OBRA
CIP. N° 244821



TERMINOS DE REFERENCIA



MUNICIPALIDAD DISTRITAL DE TORATA
SUB GERENCIA DE OBRAS PUBLICAS

12. MODALIDAD DE EJECUCIÓN

Llave en mano

13. PLAZO DEL ENTREGA:

Los bienes se entregarán en el plazo de 10 días calendarios y su instalación 15 días calendarios, el mismo que se computa desde el día siguiente del perfeccionamiento del contrato.

14. FORMA DE PAGO

Será en **ÚNICO PAGO** y se efectuará una vez entregada e instalada la totalidad del bien según especificaciones técnicas. El proveedor deberá presentar su boleta y/o factura para el pago respectivo; así mismo deberá adjuntar su guía de remisión además de presentar los certificados de calidad del bien a adquirir, panel fotográfico.

15. SUPERVISION Y CONFORMIDAD

La conformidad será emitida por el Residente de Obra con aprobación del Inspector de obra.

Para iniciar con el procedimiento el proveedor deberá presentar una carta solicitando la conformidad adjuntada su boleta y/o factura, dirigido al residente de obra, carta con la cual el residente procederá a elaborar y remitir el informe de conformidad, en la cual se adjuntaran los partes diarios de trabajo y valorización, documentación que deberá contar con V° B° del Inspector de Obra.

16. PENALIDADES:

Según Directiva de la MDT "Lineamientos para la contratación de bienes y servicios en general, por montos iguales o menores a 8 UIT en la MDT" vigente, en la Municipalidad Distrital de Torata.

Si el proveedor no cumple con las actividades encomendadas dentro del plazo estipulado, la Entidad le aplicará una penalidad por cada día de atraso hasta por un monto máximo equivalente al 10% del monto del contrato. La penalidad se aplicará automáticamente y será calculado de acuerdo a la siguiente fórmula:

$$\text{Penalidad diaria} = \frac{0.10 \times \text{monto}}{F \times \text{plazo en días}}$$

Donde F tiene los siguientes valores:

- ✓ Para plazos menores o iguales a 60 días: F = 0.40
- ✓ Plazos mayores a 60 días: F = 0.25

17. RESPONSABILIDADES DEL CONTRATISTA POR VICIOS OCULTOS:

El proveedor es responsable de la calidad ofrecida y por los vicios ocultos del bien ofertado, el cual incluye instalación y prueba hidráulica a todo costo. Mínimo un (01) año de responsabilidad. Contabilizado a partir del día siguiente de emitida la conformidad otorgada por parte del área usuaria. Acorde a lo estipulado en el D.L. N° 1444 art. 40 ítem 40.2

18. OTRAS CONDICIONES ADICIONALES:

- El proveedor que postule al presente requerimiento deberá de realizar las consultas que vea por conveniente, ante esta residencia, a fin de evitar posibles reclamos o cambios de materiales por parte del área usuaria. Puesto que el control de calidad será muy riguroso en que los materiales cumplan mínimamente los puntos citados.
- Se deberá dar cumplimiento a la norma NTP ISO 44.27, como referencia para el presente requerimiento.
- La excavación de la zanja y el posterior relleno (una vez culminada la correcta colocación, instalación y prueba hidráulica de la tubería) de la línea de conducción **SERA ASUMIDA POR LA OBRA.**
- La colocación de la cama de apoyo para las tuberías HDPE, será realizada mediante la colocación de arena gruesa o material granular seleccionado, con un espesor mínimo de 10 centímetros, el cual **SERA ASUMIDA POR LA OBRA.**

19. ANEXOS. CONDICIONES DE LOS CONSORCIOS

De conformidad con el numeral 49.5 del artículo 49 del Reglamento, el área usuaria puede incluir lo siguiente:

- El número máximo de consorciados es de 02 participantes.
- El porcentaje mínimo de participación de cada consorciado es de 30% del porcentaje mínimo de participación de cada integrante del consorcio



MUNICIPALIDAD DISTRITAL DE TORATA

Ing. Lirio S. Munda Ramos
RESIDENTE DE OBRA
CIP. N° 244821

TERMINOS DE REFERENCIA



MUNICIPALIDAD DISTRITAL DE TORATA
SUB GERENCIA DE OBRAS PUBLICAS

20. REQUISITOS DE CALIFICACIÓN

A.	EXPERIENCIA DEL POSTOR EN LA ESPECIALIDAD
	<p><u>Requisitos:</u></p> <p>El postor debe acreditar un monto facturado acumulado equivalente a S/ 200,000.00 (doscientos mil con 00/100 soles), por la venta de bienes iguales o similares al objeto de la convocatoria, durante los ocho (8) años anteriores a la fecha de la presentación de ofertas que se computarán desde la fecha de la conformidad o emisión del comprobante de pago, según corresponda.</p> <p>En el caso de postores que declaren en el Anexo N° 1 tener la condición de micro y pequeña empresa, se acredita una experiencia de S/ 50,000.00 (cincuenta mil con 00/100 soles), por la venta de bienes iguales o similares al objeto de la convocatoria, durante los ocho (8) años anteriores a la fecha de la presentación de ofertas que se computarán desde la fecha de la conformidad o emisión del comprobante de pago, según corresponda. En el caso de consorcios, todos los integrantes deben contar con la condición de micro y pequeña empresa.</p> <p>Se consideran bienes similares a los siguientes: VENTA DE TUBERIAS HDPE, ACCESORIOS HDPE Y /O ELECTROFUSION, SERVICIO DE TERMOFUSION. ELECTROFUSION Y PRUEBAS HIDRAULICAS.</p> <p><u>Acreditación:</u></p> <p>La experiencia del postor en la especialidad se acreditará con copia simple de (i) contratos u órdenes de compra, y su respectiva conformidad o constancia de prestación; o (ii) comprobantes de pago cuya cancelación se acredite documental y fehacientemente, con voucher de depósito, nota de abono, reporte de estado de cuenta, cualquier otro documento emitido por Entidad del sistema financiero que acredite el abono o mediante cancelación en el mismo comprobante de pago correspondientes a un máximo de veinte (20) contrataciones.</p> <p>En caso los postores presenten varios comprobantes de pago para acreditar una sola contratación, se debe acreditar que corresponden a dicha contratación; de lo contrario, se asumirá que los comprobantes acreditan contrataciones independientes, en cuyo caso solo se considerará, para la evaluación, las veinte (20) primeras contrataciones indicadas en el Anexo N° 8 referido a la Experiencia del Postor en la Especialidad.</p> <p>En el caso de suministro, solo se considera como experiencia la parte del contrato que haya sido ejecutada durante los ocho (8) años anteriores a la fecha de presentación de ofertas, debiendo adjuntarse copia de las conformidades correspondientes a tal parte o los respectivos comprobantes de pago cancelados.</p> <p>En los casos que se acredite experiencia adquirida en consorcio, debe presentarse la promesa de consorcio o el contrato de consorcio del cual se desprenda fehacientemente el porcentaje de las obligaciones que se asumió en el contrato presentado; de lo contrario, no se computará la experiencia proveniente de dicho contrato.</p> <p>Asimismo, cuando se presenten contratos derivados de procesos de selección convocados antes del 20.09.2012, la calificación se ceñirá al método descrito en la Directiva "Participación de Proveedores en Consorcio en las Contrataciones del Estado", debiendo presumirse que el porcentaje de las obligaciones equivale al porcentaje de participación de la promesa de consorcio o del contrato de consorcio. En caso que en dichos documentos no se consigne el porcentaje de participación se presumirá que las obligaciones se ejecutaron en partes iguales.</p> <p>Si el titular de la experiencia no es el postor, consignar si dicha experiencia corresponde a la matriz en caso que el postor sea sucursal, o fue transmitida por reorganización societaria, debiendo acompañar la documentación sustentatoria correspondiente.</p> <p>Si el postor acredita experiencia de otra persona jurídica como consecuencia de una reorganización societaria, debe presentar adicionalmente el Anexo N° 9.</p> <p>Cuando en los contratos, órdenes de compra o comprobantes de pago el monto facturado se encuentre expresado en moneda extranjera, debe indicarse el tipo de cambio venta publicado por la Superintendencia de Banca, Seguros y AFP correspondiente a la fecha de suscripción del contrato, de emisión de la orden de compra o de cancelación del comprobante de pago, según corresponda.</p> <p>Sin perjuicio de lo anterior, los postores deben llenar y presentar el Anexo-N° 8 referido a la Experiencia del Postor en la Especialidad.</p> <p>Importante</p> <p><i>En el caso de consorcios, solo se considera la experiencia de aquellos integrantes que se hayan comprometido, según la promesa de consorcio, a ejecutar el objeto materia de la convocatoria, conforme a la Directiva "Participación de Proveedores en Consorcio en las Contrataciones del Estado".</i></p>



MUNICIPALIDAD DISTRITAL DE TORATA

Ing. *[Firma]*
RESIDENTE DE OBRA
C.I.P.N° 224421



MUNICIPALIDAD DISTRITAL DE TORATA
SUB GERENCIA DE OBRAS PUBLICAS

C.	CAPACIDAD TÉCNICA Y PROFESIONAL
C.1	EXPERIENCIA DEL PERSONAL CLAVE
	<p>Requisitos:</p> <ul style="list-style-type: none">• 02 años en MONTAJE E INSTALACIÓN DE TUBERÍAS HDPE, PP y INSTALACION DE GEOMEMBRANAS DE HDPE, PVC Y BITUMINOSAS ASFÁLTICAS, del personal clave requerido como RESIDENTE Y/O SUPERVISOR.• 02 Técnicos con certificado de homologación en termofusión, con seis (06) meses en el manejo de instalación de tuberías HDPE, capacitaciones en termofusión y uso de los equipos min 32 hr. <p>Acreditación:</p> <p>La experiencia del personal clave se acreditará con cualquiera de los siguientes documentos: (i) copia simple de contratos y su respectiva conformidad o (ii) constancias o (iii) certificados o (iv) cualquier otra documentación que, de manera fehaciente demuestre la experiencia del personal propuesto.</p> <p>Importante</p> <ul style="list-style-type: none">• El tiempo de experiencia mínimo debe ser razonable y congruente con el periodo en el cual el personal ejecutará las actividades para las que se le requiere, de forma tal que no constituya una restricción a la participación de postores.• Los documentos que acreditan la experiencia deben incluir los nombres y apellidos del personal clave, el cargo desempeñado, el plazo de la prestación indicando el día, mes y año de inicio y culminación, el nombre de la Entidad u organización que emite el documento y la fecha de emisión y nombres y apellidos de quien suscribe el documento.• En caso los documentos para acreditar la experiencia establezcan el plazo de la experiencia adquirida por el personal clave en meses sin especificar los días se debe considerar el mes completo.• Se considerará aquella experiencia que no tenga una antigüedad mayor a veinticinco (25) años anteriores a la fecha de la presentación de ofertas.

MUNICIPALIDAD DISTRITAL DE TORATA
Ing. Lissette A. Mamani Ramos
RESPONSABLE DE OBRAS
CIP. N° 244024

Ing. Víctor Hugo Flores
INSPECTOR GENERAL
CIP. 119498

Importante

Para determinar que los postores cuentan con las capacidades necesarias para ejecutar el contrato, el órgano encargado de las contrataciones o el comité de selección, según corresponda, incorpora los requisitos de calificación previstos por el área usuaria en el requerimiento, no pudiendo incluirse requisitos adicionales, ni distintos a los siguientes:

Importante

En el caso de consorcios, solo se considera la experiencia de aquellos integrantes que se hayan comprometido, según la promesa de consorcio, a ejecutar el objeto materia de la convocatoria, conforme a la Directiva "Participación de Proveedores en Consorcio en las Contrataciones del Estado".

Importante

- El tiempo de experiencia mínimo debe ser razonable y congruente con el periodo en el cual el personal ejecutará las actividades para las que se le requiere, de forma tal que no constituya una restricción a la participación de postores.
- Los documentos que acreditan la experiencia deben incluir los nombres y apellidos del personal clave, el cargo desempeñado, el plazo de la prestación indicando el día, mes y año de inicio y culminación, el nombre de la Entidad u organización que emite el documento y la fecha de emisión y nombres y apellidos de quien suscribe el documento.
- En caso los documentos para acreditar la experiencia establezcan el plazo de la experiencia adquirida por el personal clave en meses sin especificar los días se debe considerar el mes completo.
- Se considerará aquella experiencia que no tenga una antigüedad mayor a veinticinco (25) años anteriores a la fecha de la presentación de ofertas.

Importante

- *Si como resultado de una consulta u observación corresponde precisarse o ajustarse el requerimiento, se solicita la autorización del área usuaria y se pone de conocimiento de tal hecho a la dependencia que aprobó el expediente de contratación, de conformidad con el numeral 72.3 del artículo 72 del Reglamento.*
- *El cumplimiento de las Especificaciones Técnicas se realiza mediante la presentación de una declaración jurada. De ser el caso, adicionalmente la Entidad puede solicitar documentación que acredite el cumplimiento del algún componente de las características y/o requisitos funcionales. Para dicho efecto, consignará de manera detallada los documentos que deben presentar los postores en el literal e) del numeral 2.2.1.1 de esta sección de las bases.*
- *Los requisitos de calificación determinan si los postores cuentan con las capacidades necesarias para ejecutar el contrato, lo que debe ser acreditado documentalmente, y no mediante declaración jurada.*

CAPÍTULO IV
FACTORES DE EVALUACIÓN

La evaluación se realiza sobre la base de cien (100) puntos.

Para determinar la oferta con el mejor puntaje y el orden de prelación de las ofertas, se considera lo siguiente:

FACTOR DE EVALUACIÓN	PUNTAJE / METODOLOGÍA PARA SU ASIGNACIÓN
A. PRECIO	
<p><u>Evaluación:</u> Se evaluará considerando el precio ofertado por el postor.</p> <p><u>Acreditación:</u> Se acreditará mediante el documento que contiene el precio de la oferta (Anexo N° 6).</p>	<p>La evaluación consistirá en otorgar el máximo puntaje a la oferta de precio más bajo y otorgar a las demás ofertas puntajes inversamente proporcionales a sus respectivos precios, según la siguiente fórmula:</p> $P_i = \frac{O_m \times PMP}{O_i}$ <p>i = Oferta P_i = Puntaje de la oferta a evaluar O_i = Precio i O_m = Precio de la oferta más baja PMP = Puntaje máximo del precio</p> <p>100 puntos</p>

Importante

Los factores de evaluación elaborados por el órgano encargado de las contrataciones o el comité de selección, según corresponda, son objetivos y guardan vinculación, razonabilidad y proporcionalidad con el objeto de la contratación. Asimismo, estos no pueden calificar con puntaje el cumplimiento de las Especificaciones Técnicas ni los requisitos de calificación.

CAPÍTULO V PROFORMA DEL CONTRATO

Importante

Dependiendo del objeto del contrato, de resultar indispensable, puede incluirse cláusulas adicionales o la adecuación de las propuestas en el presente documento, las que en ningún caso pueden contemplar disposiciones contrarias a la normativa vigente ni a lo señalado en este capítulo.

Conste por el presente documento, la contratación de ADQUISICIÓN E INSTALACION Y PRUEBA HIDRÁULICA A TODO COSTO DE TUBERIA HDPE DN 450 MM SDR 17 PN 10 PE 100 PARA LA OBRA “MEJORAMIENTO DEL SERVICIO DE AGUA DEL CANAL DE DERIVACIÓN YACANGO Y CANALES LATERALES PER-TENECIENTES A LA COMISIÓN DE REGANTES YACANGO DEL DISTRITO DE TORATA – PROVINCIA DE MARISCAL NIETO – DE-PARTAMENTO DE MOQUEGUA”, que celebra de una parte [CONSIGNAR EL NOMBRE DE LA ENTIDAD], en adelante LA ENTIDAD, con RUC N° [.....], con domicilio legal en [.....], representada por [.....], identificado con DNI N° [.....], y de otra parte [.....], con RUC N° [.....], con domicilio legal en [.....], inscrita en la Ficha N° [.....] Asiento N° [.....] del Registro de Personas Jurídicas de la ciudad de [.....], debidamente representado por su Representante Legal, [.....], con DNI N° [.....], según poder inscrito en la Ficha N° [.....], Asiento N° [.....] del Registro de Personas Jurídicas de la ciudad de [.....], a quien en adelante se le denominará EL CONTRATISTA en los términos y condiciones siguientes:

CLÁUSULA PRIMERA: ANTECEDENTES

Con fecha [.....], el órgano encargado de las contrataciones o el comité de selección, según corresponda, adjudicó la buena pro de la **ADJUDICACIÓN SIMPLIFICADA N° [CONSIGNAR NOMENCLATURA DEL PROCEDIMIENTO DE SELECCIÓN]** para la contratación de [CONSIGNAR LA DENOMINACIÓN DE LA CONVOCATORIA], a [INDICAR NOMBRE DEL GANADOR DE LA BUENA PRO], cuyos detalles e importe constan en los documentos integrantes del presente contrato.

CLÁUSULA SEGUNDA: OBJETO

El presente contrato tiene por objeto [CONSIGNAR EL OBJETO DE LA CONTRATACIÓN].

CLÁUSULA TERCERA: MONTO CONTRACTUAL

El monto total del presente contrato asciende a [CONSIGNAR MONEDA Y MONTO], que incluye todos los impuestos de Ley.

Este monto comprende el costo del bien, todos los tributos, seguros, transporte, inspecciones, pruebas y, de ser el caso, los costos laborales conforme a la legislación vigente, así como cualquier otro concepto que pueda tener incidencia sobre la ejecución de la prestación materia del presente contrato.

CLÁUSULA CUARTA: DEL PAGO¹¹

LA ENTIDAD se obliga a pagar la contraprestación a EL CONTRATISTA en [INDICAR MONEDA], en [INDICAR EL DETALLE DEL PAGO ÚNICO O PAGOS A CUENTA, SEGÚN CORRESPONDA], luego de la recepción formal y completa de la documentación correspondiente, según lo establecido en el artículo 171 del Reglamento de la Ley de Contrataciones del Estado.

Para tal efecto, el responsable de otorgar la conformidad de la prestación deberá hacerlo en un plazo que no excederá de los siete (7) días de producida la recepción, salvo que se requiera efectuar pruebas que permitan verificar el cumplimiento de la obligación, en cuyo caso la conformidad se emite en un plazo máximo de quince (15) días, bajo responsabilidad de dicho funcionario.

LA ENTIDAD debe efectuar el pago dentro de los diez (10) días calendario siguientes de otorgada la conformidad de los bienes, siempre que se verifiquen las condiciones establecidas en el contrato

¹¹ En cada caso concreto, dependiendo de la naturaleza del contrato, podrá adicionarse la información que resulte pertinente a efectos de generar el pago.

para ello, bajo responsabilidad del funcionario competente.

En caso de retraso en el pago por parte de LA ENTIDAD, salvo que se deba a caso fortuito o fuerza mayor, EL CONTRATISTA tendrá derecho al pago de intereses legales conforme a lo establecido en el artículo 39 de la Ley de Contrataciones del Estado y en el artículo 171 de su Reglamento, los que se computan desde la oportunidad en que el pago debió efectuarse.

CLÁUSULA QUINTA: DEL PLAZO DE LA EJECUCIÓN DE LA PRESTACIÓN

El plazo de ejecución del presente contrato es de [.....], el mismo que se computa desde [CONSIGNAR SI ES DEL DÍA SIGUIENTE DEL PERFECCIONAMIENTO DEL CONTRATO, DESDE LA FECHA QUE SE ESTABLEZCA EN EL CONTRATO O DESDE LA FECHA EN QUE SE CUMPLAN LAS CONDICIONES PREVISTAS EN EL CONTRATO PARA EL INICIO DE LA EJECUCIÓN, DEBIENDO INDICAR LAS MISMAS EN ESTE ÚLTIMO CASO. EN LA MODALIDAD DE LLAVE EN MANO DETALLAR EL PLAZO DE ENTREGA, SU INSTALACIÓN Y PUESTA EN FUNCIONAMIENTO].

CLÁUSULA SEXTA: PARTES INTEGRANTES DEL CONTRATO

El presente contrato está conformado por las bases integradas, la oferta ganadora, así como los documentos derivados del procedimiento de selección que establezcan obligaciones para las partes.

CLÁUSULA SÉTIMA: GARANTÍAS

EL CONTRATISTA entregó al perfeccionamiento del contrato la respectiva garantía incondicional, solidaria, irrevocable, y de realización automática en el país al solo requerimiento, a favor de LA ENTIDAD, por los conceptos, montos y vigencias siguientes:

- De fiel cumplimiento del contrato: [CONSIGNAR EL MONTO], a través de la [INDICAR EL TIPO DE GARANTÍA PRESENTADA] N° [INDICAR NÚMERO DEL DOCUMENTO] emitida por [SEÑALAR EMPRESA QUE LA EMITE]. Monto que es equivalente al diez por ciento (10%) del monto del contrato original, la misma que debe mantenerse vigente hasta la conformidad de la recepción de la prestación.

En el caso que corresponda, consignar lo siguiente:

- Garantía fiel cumplimiento por prestaciones accesorias: [CONSIGNAR EL MONTO], a través de la [INDICAR EL TIPO DE GARANTÍA PRESENTADA] N° [INDICAR NÚMERO DEL DOCUMENTO] emitida por [SEÑALAR EMPRESA QUE LA EMITE], la misma que debe mantenerse vigente hasta el cumplimiento total de las obligaciones garantizadas.

Importante

De conformidad con el artículo 152 del Reglamento, no se constituirá garantía de fiel cumplimiento del contrato ni garantía de fiel cumplimiento por prestaciones accesorias, en contratos cuyos montos sean iguales o menores a doscientos mil Soles (S/ 200,000.00). Dicha excepción también aplica a los contratos derivados de procedimientos de selección por relación de ítems, cuando el monto del ítem adjudicado o la sumatoria de los montos de los ítems adjudicados no supere el monto señalado anteriormente.

CLÁUSULA OCTAVA: EJECUCIÓN DE GARANTÍAS POR FALTA DE RENOVACIÓN

LA ENTIDAD puede solicitar la ejecución de las garantías cuando EL CONTRATISTA no las hubiere renovado antes de la fecha de su vencimiento, conforme a lo dispuesto en el literal a) del numeral 155.1 del artículo 155 del Reglamento de la Ley de Contrataciones del Estado.

CLÁUSULA DÉCIMA: RECEPCIÓN Y CONFORMIDAD DE LA PRESTACIÓN

La recepción y conformidad de la prestación se regula por lo dispuesto en el artículo 168 del Reglamento de la Ley de Contrataciones del Estado. La recepción será otorgada por [CONSIGNAR EL ÁREA O UNIDAD ORGÁNICA DE ALMACÉN O LA QUE HAGA SUS VECES] y la conformidad será otorgada por [CONSIGNAR EL ÁREA O UNIDAD ORGÁNICA QUE OTORGARÁ LA CONFORMIDAD] en el plazo máximo de [CONSIGNAR SIETE (7) DÍAS O MÁXIMO QUINCE (15) DÍAS, EN CASO SE REQUIERA EFECTUAR PRUEBAS QUE PERMITAN VERIFICAR EL CUMPLIMIENTO DE LA OBLIGACIÓN] días de producida la recepción.

De existir observaciones, LA ENTIDAD las comunica al CONTRATISTA, indicando claramente el sentido de estas, otorgándole un plazo para subsanar no menor de dos (2) ni mayor de ocho (8) días. Dependiendo de la complejidad o sofisticación de las subsanaciones a realizar el plazo para subsanar no puede ser menor de cinco (5) ni mayor de quince (15) días. Si pese al plazo otorgado, EL CONTRATISTA no cumpliera a cabalidad con la subsanación, LA ENTIDAD puede otorgar al CONTRATISTA periodos adicionales para las correcciones pertinentes. En este supuesto corresponde aplicar la penalidad por mora desde el vencimiento del plazo para subsanar.

Este procedimiento no resulta aplicable cuando los bienes manifiestamente no cumplan con las características y condiciones ofrecidas, en cuyo caso LA ENTIDAD no efectúa la recepción o no otorga la conformidad, según corresponda, debiendo considerarse como no ejecutada la prestación, aplicándose la penalidad que corresponda por cada día de atraso.

CLÁUSULA UNDÉCIMA: DECLARACIÓN JURADA DEL CONTRATISTA

EL CONTRATISTA declara bajo juramento que se compromete a cumplir las obligaciones derivadas del presente contrato, bajo sanción de quedar inhabilitado para contratar con el Estado en caso de incumplimiento.

CLÁUSULA DUODÉCIMA: RESPONSABILIDAD POR VICIOS OCULTOS

La recepción conforme de la prestación por parte de LA ENTIDAD no enerva su derecho a reclamar posteriormente por defectos o vicios ocultos, conforme a lo dispuesto por los artículos 40 de la Ley de Contrataciones del Estado y 173 de su Reglamento.

El plazo máximo de responsabilidad del contratista es de [CONSIGNAR TIEMPO EN AÑOS, NO MENOR DE UN (1) AÑO] año(s) contado a partir de la conformidad otorgada por LA ENTIDAD.

CLÁUSULA DÉCIMA TERCERA: PENALIDADES

Si EL CONTRATISTA incurre en retraso injustificado en la ejecución de las prestaciones objeto del contrato, LA ENTIDAD le aplica automáticamente una penalidad por mora por cada día de atraso, de acuerdo a la siguiente fórmula:

$$\text{Penalidad Diaria} = \frac{0.10 \times \text{monto vigente}}{F \times \text{plazo vigente en días}}$$

Donde:

F = 0.25 para plazos mayores a sesenta (60) días o;

F = 0.40 para plazos menores o iguales a sesenta (60) días.

El retraso se justifica a través de la solicitud de ampliación de plazo debidamente aprobado. Adicionalmente, se considera justificado el retraso, y en consecuencia no se aplica penalidad, cuando EL CONTRATISTA acredite, de modo objetivamente sustentado, que el mayor tiempo transcurrido no le resulta imputable. En este último caso la calificación del retraso como justificado por parte de LA ENTIDAD no da lugar al pago de gastos generales ni costos directos de ningún tipo, conforme el numeral 162.5 del artículo 162 del Reglamento de la Ley de Contrataciones del Estado.

Importante

De haberse previsto establecer penalidades distintas a la penalidad por mora, incluir dichas penalidades, los supuestos de aplicación de penalidad, la forma de cálculo de la penalidad para cada supuesto y el procedimiento mediante el cual se verifica el supuesto a penalizar, conforme el artículo 163 del Reglamento de la Ley de Contrataciones del Estado.

Estas penalidades se deducen de los pagos a cuenta o del pago final, según corresponda; o si fuera necesario, se cobra del monto resultante de la ejecución de la garantía de fiel cumplimiento.

Estos dos (2) tipos de penalidades pueden alcanzar cada una un monto máximo equivalente al diez por ciento (10%) del monto del contrato vigente, o de ser el caso, del ítem que debió ejecutarse.

Cuando se llegue a cubrir el monto máximo de la penalidad por mora o el monto máximo para otras penalidades, de ser el caso, LA ENTIDAD puede resolver el contrato por incumplimiento.

CLÁUSULA DÉCIMA CUARTA: RESOLUCIÓN DEL CONTRATO

Cualquiera de las partes puede resolver el contrato, de conformidad con el numeral 32.3 del artículo 32 y artículo 36 de la Ley de Contrataciones del Estado, y el artículo 164 de su Reglamento. De darse el caso, LA ENTIDAD procederá de acuerdo a lo establecido en el artículo 165 del Reglamento de la Ley de Contrataciones del Estado.

CLÁUSULA DÉCIMA QUINTA: RESPONSABILIDAD DE LAS PARTES

Cuando se resuelva el contrato por causas imputables a algunas de las partes, se debe resarcir los daños y perjuicios ocasionados, a través de la indemnización correspondiente. Ello no obsta la aplicación de las sanciones administrativas, penales y pecuniarias a que dicho incumplimiento diere lugar, en el caso que éstas correspondan.

Lo señalado precedentemente no exime a ninguna de las partes del cumplimiento de las demás obligaciones previstas en el presente contrato.

CLÁUSULA DÉCIMA SEXTA: ANTICORRUPCIÓN

EL CONTRATISTA declara y garantiza no haber, directa o indirectamente, o tratándose de una persona jurídica a través de sus socios, integrantes de los órganos de administración, apoderados, representantes legales, funcionarios, asesores o personas vinculadas a las que se refiere el artículo 7 del Reglamento de la Ley de Contrataciones del Estado, ofrecido, negociado o efectuado, cualquier pago o, en general, cualquier beneficio o incentivo ilegal en relación al contrato.

Asimismo, el CONTRATISTA se obliga a conducirse en todo momento, durante la ejecución del contrato, con honestidad, probidad, veracidad e integridad y de no cometer actos ilegales o de corrupción, directa o indirectamente o a través de sus socios, accionistas, participacionistas, integrantes de los órganos de administración, apoderados, representantes legales, funcionarios, asesores y personas vinculadas a las que se refiere el artículo 7 del Reglamento de la Ley de Contrataciones del Estado.

Además, EL CONTRATISTA se compromete a i) comunicar a las autoridades competentes, de manera directa y oportuna, cualquier acto o conducta ilícita o corrupta de la que tuviera conocimiento; y ii) adoptar medidas técnicas, organizativas y/o de personal apropiadas para evitar los referidos actos o prácticas.

Finalmente, EL CONTRATISTA se compromete a no colocar a los funcionarios públicos con los que deba interactuar, en situaciones reñidas con la ética. En tal sentido, reconoce y acepta la prohibición de ofrecerles a éstos cualquier tipo de obsequio, donación, beneficio y/o gratificación, ya sea de bienes o servicios, cualquiera sea la finalidad con la que se lo haga.

CLÁUSULA DÉCIMA SÉTIMA: MARCO LEGAL DEL CONTRATO

Sólo en lo no previsto en este contrato, en la Ley de Contrataciones del Estado y su Reglamento, en las directivas que emita el OSCE y demás normativa especial que resulte aplicable, serán de aplicación supletoria las disposiciones pertinentes del Código Civil vigente, cuando corresponda, y demás normas de derecho privado.

CLÁUSULA DÉCIMA OCTAVA: SOLUCIÓN DE CONTROVERSIAS¹²

Las controversias que surjan entre las partes durante la ejecución del contrato se resuelven mediante conciliación o arbitraje, según el acuerdo de las partes.

Cualquiera de las partes tiene derecho a iniciar el arbitraje a fin de resolver dichas controversias dentro del plazo de caducidad previsto en la Ley de Contrataciones del Estado y su Reglamento.

Facultativamente, cualquiera de las partes tiene el derecho a solicitar una conciliación dentro del plazo de caducidad correspondiente, según lo señalado en el artículo 224 del Reglamento de la Ley de Contrataciones del Estado, sin perjuicio de recurrir al arbitraje, en caso no se llegue a un acuerdo entre ambas partes o se llegue a un acuerdo parcial. Las controversias sobre nulidad del contrato solo pueden ser sometidas a arbitraje.

¹² De acuerdo con el numeral 225.3 del artículo 225 del Reglamento, las partes pueden recurrir al arbitraje ad hoc cuando las controversias deriven de procedimientos de selección cuyo valor estimado sea menor o igual a cinco millones con 00/100 soles (S/ 5 000 000,00).

El Laudo arbitral emitido es inapelable, definitivo y obligatorio para las partes desde el momento de su notificación, según lo previsto en el numeral 45.21 del artículo 45 de la Ley de Contrataciones del Estado.

CLÁUSULA DÉCIMA NOVENA: FACULTAD DE ELEVAR A ESCRITURA PÚBLICA

Cualquiera de las partes puede elevar el presente contrato a Escritura Pública corriendo con todos los gastos que demande esta formalidad.

CLÁUSULA VIGÉSIMA: DOMICILIO PARA EFECTOS DE LA EJECUCIÓN CONTRACTUAL

Las partes declaran el siguiente domicilio para efecto de las notificaciones que se realicen durante la ejecución del presente contrato:

DOMICILIO DE LA ENTIDAD: [.....]

DOMICILIO DEL CONTRATISTA: [CONSIGNAR EL DOMICILIO SEÑALADO POR EL POSTOR GANADOR DE LA BUENA PRO AL PRESENTAR LOS REQUISITOS PARA EL PERFECCIONAMIENTO DEL CONTRATO]

La variación del domicilio aquí declarado de alguna de las partes debe ser comunicada a la otra parte, formalmente y por escrito, con una anticipación no menor de quince (15) días calendario.

De acuerdo con las bases integradas, la oferta y las disposiciones del presente contrato, las partes lo firman por duplicado en señal de conformidad en la ciudad de [.....] al [CONSIGNAR FECHA].

“LA ENTIDAD”

“EL CONTRATISTA”

Importante

Este documento puede firmarse digitalmente si ambas partes cuentan con firma digital, según la Ley N° 27269, Ley de Firmas y Certificados Digitales¹³.

¹³ Para mayor información sobre la normativa de firmas y certificados digitales ingresar a: <https://www.indecopi.gob.pe/web/firmas-digitales/firmar-y-certificados-digitales>

ANEXOS

ANEXO N° 1

DECLARACIÓN JURADA DE DATOS DEL POSTOR

Señores

ÓRGANO ENCARGADO DE LAS CONTRATACIONES

ADJUDICACIÓN SIMPLIFICADA N° 007-2024-OEC/MDT- SEGUNDA CONVOCATORIA

Presente.-

El que se suscribe, [.....], postor y/o Representante Legal de [CONSIGNAR EN CASO DE SER PERSONA JURÍDICA], identificado con [CONSIGNAR TIPO DE DOCUMENTO DE IDENTIDAD] N° [CONSIGNAR NÚMERO DE DOCUMENTO DE IDENTIDAD], con poder inscrito en la localidad de [CONSIGNAR EN CASO DE SER PERSONA JURÍDICA] en la Ficha N° [CONSIGNAR EN CASO DE SER PERSONA JURÍDICA] Asiento N° [CONSIGNAR EN CASO DE SER PERSONA JURÍDICA], **DECLARO BAJO JURAMENTO** que la siguiente información se sujeta a la verdad:

Nombre, Denominación o Razón Social :			
Domicilio Legal :			
RUC :	Teléfono(s) :		
MYPE ¹⁴		Sí	No
Correo electrónico :			

Autorización de notificación por correo electrónico:

Autorizo que se notifiquen al correo electrónico indicado las siguientes actuaciones:

1. Solicitud de la descripción a detalle de todos los elementos constitutivos de la oferta.
2. Solicitud de reducción de la oferta económica.
3. Solicitud de subsanación de los requisitos para perfeccionar el contrato.
4. Solicitud para presentar los documentos para perfeccionar el contrato, según orden de prelación, de conformidad con lo previsto en el artículo 141 del Reglamento.
5. Respuesta a la solicitud de acceso al expediente de contratación.
6. Notificación de la orden de compra¹⁵

Asimismo, me comprometo a remitir la confirmación de recepción, en el plazo máximo de dos (2) días hábiles de recibida la comunicación.

[CONSIGNAR CIUDAD Y FECHA]

.....
Firma, Nombres y Apellidos del postor o Representante legal, según corresponda

Importante

La notificación dirigida a la dirección de correo electrónico consignada se entenderá válidamente efectuada cuando la Entidad reciba acuse de recepción.

Importante

¹⁴ Esta información será verificada por la Entidad en la página web del Ministerio de Trabajo y Promoción del Empleo en la sección consulta de empresas acreditadas en el REMYPE en el link <http://www2.trabajo.gob.pe/servicios-en-linea-2-2/> y se tendrá en cuenta en caso de empate, conforme a lo previsto en el artículo 91 del Reglamento.

¹⁵ Cuando el monto del valor estimado del procedimiento o del ítem no supere los doscientos mil Soles (S/ 200,000.00), en caso se haya optado por perfeccionar el contrato con una orden de compra.

Cuando se trate de consorcios, la declaración jurada es la siguiente:

ANEXO N° 1

DECLARACIÓN JURADA DE DATOS DEL POSTOR

Señores

ÓRGANO ENCARGADO DE LAS CONTRATACIONES

ADJUDICACIÓN SIMPLIFICADA N° 007-2024-OEC/MDT- SEGUNDA CONVOCATORIA

Presente.-

El que se suscribe, [.....], representante común del consorcio [CONSIGNAR EL NOMBRE DEL CONSORCIO], identificado con [CONSIGNAR TIPO DE DOCUMENTO DE IDENTIDAD] N° [CONSIGNAR NÚMERO DE DOCUMENTO DE IDENTIDAD], **DECLARO BAJO JURAMENTO** que la siguiente información se sujeta a la verdad:

Datos del consorciado 1					
Nombre, Denominación o Razón Social :					
Domicilio Legal :					
RUC :		Teléfono(s) :			
MYPE ¹⁶		Sí		No	
Correo electrónico :					

Datos del consorciado 2					
Nombre, Denominación o Razón Social :					
Domicilio Legal :					
RUC :		Teléfono(s) :			
MYPE ¹⁷		Sí		No	
Correo electrónico :					

Datos del consorciado ...					
Nombre, Denominación o Razón Social :					
Domicilio Legal :					
RUC :		Teléfono(s) :			
MYPE ¹⁸		Sí		No	
Correo electrónico :					

Autorización de notificación por correo electrónico:

Correo electrónico del consorcio:

Autorizo que se notifiquen al correo electrónico indicado las siguientes actuaciones:

1. Solicitud de la descripción a detalle de todos los elementos constitutivos de la oferta.
2. Solicitud de reducción de la oferta económica.

¹⁶ Esta información será verificada por la Entidad en la página web del Ministerio de Trabajo y Promoción del Empleo en la sección consulta de empresas acreditadas en el REMYPE en el link <http://www2.trabajo.gob.pe/servicios-en-linea-2-2/> y se tendrá en cuenta en caso de empate, conforme a lo previsto en el artículo 91 del Reglamento. Para dicho efecto, todos los integrantes del consorcio deben acreditar la condición de micro o pequeña empresa.

¹⁷ Ibídem.

¹⁸ Ibídem.

3. Solicitud de subsanación de los requisitos para perfeccionar el contrato.
4. Solicitud para presentar los documentos para perfeccionar el contrato, según orden de prelación, de conformidad con lo previsto en el artículo 141 del Reglamento.
5. Respuesta a la solicitud de acceso al expediente de contratación.
6. Notificación de la orden de compra¹⁹

Asimismo, me comprometo a remitir la confirmación de recepción, en el plazo máximo de dos (2) días hábiles de recibida la comunicación.

[CONSIGNAR CIUDAD Y FECHA]

.....
**Firma, Nombres y Apellidos del representante
común del consorcio**

Importante

La notificación dirigida a la dirección de correo electrónico consignada se entenderá válidamente efectuada cuando la Entidad reciba acuse de recepción.

¹⁹ Cuando el monto del valor estimado del procedimiento o del ítem no supere los doscientos mil Soles (S/ 200,000.00), en caso se haya optado por perfeccionar el contrato con una orden de compra.

ANEXO N° 2

DECLARACIÓN JURADA (ART. 52 DEL REGLAMENTO DE LA LEY DE CONTRATACIONES DEL ESTADO)

Señores

ÓRGANO ENCARGADO DE LAS CONTRATACIONES

ADJUDICACIÓN SIMPLIFICADA N° 007-2024-OEC/MDT- SEGUNDA CONVOCATORIA

Presente.-

Mediante el presente el suscrito, postor y/o Representante Legal de [CONSIGNAR EN CASO DE SER PERSONA JURÍDICA], declaro bajo juramento:

- i. No haber incurrido y me obligo a no incurrir en actos de corrupción, así como a respetar el principio de integridad.
- ii. No tener impedimento para postular en el procedimiento de selección ni para contratar con el Estado, conforme al artículo 11 de la Ley de Contrataciones del Estado.
- iii. Conocer las sanciones contenidas en la Ley de Contrataciones del Estado y su Reglamento, así como las disposiciones aplicables de la Ley N° 27444, Ley del Procedimiento Administrativo General.
- iv. Participar en el presente proceso de contratación en forma independiente sin mediar consulta, comunicación, acuerdo, arreglo o convenio con ningún proveedor; y, conocer las disposiciones del Decreto Legislativo N° 1034, Decreto Legislativo que aprueba la Ley de Represión de Conductas Anticompetitivas.
- v. Conocer, aceptar y someterme a las bases, condiciones y reglas del procedimiento de selección.
- vi. Ser responsable de la veracidad de los documentos e información que presento en el presente procedimiento de selección.
- vii. Comprometerme a mantener la oferta presentada durante el procedimiento de selección y a perfeccionar el contrato, en caso de resultar favorecido con la buena pro.

[CONSIGNAR CIUDAD Y FECHA]

.....
**Firma, Nombres y Apellidos del postor o
Representante legal, según corresponda**

Importante

En el caso de consorcios, cada integrante debe presentar esta declaración jurada, salvo que sea presentada por el representante común del consorcio.

ANEXO N° 3

DECLARACIÓN JURADA DE CUMPLIMIENTO DE LAS ESPECIFICACIONES TÉCNICAS

Señores

ÓRGANO ENCARGADO DE LAS CONTRATACIONES

ADJUDICACIÓN SIMPLIFICADA N° 007-2024-OEC/MDT- SEGUNDA CONVOCATORIA

Presente.-

Es grato dirigirme a usted, para hacer de su conocimiento que luego de haber examinado las bases y demás documentos del procedimiento de la referencia y, conociendo todos los alcances y las condiciones detalladas en dichos documentos, el postor que suscribe ofrece el [CONSIGNAR EL OBJETO DE LA CONVOCATORIA], de conformidad con las Especificaciones Técnicas que se indican en el numeral 3.1 del Capítulo III de la sección específica de las bases y los documentos del procedimiento.

[CONSIGNAR CIUDAD Y FECHA]

.....
**Firma, Nombres y Apellidos del postor o
Representante legal o común, según corresponda**

Importante

Adicionalmente, puede requerirse la presentación de documentación que acredite el cumplimiento de las especificaciones técnicas, conforme a lo indicado en el acápite relacionado al contenido de las ofertas de la presente sección de las bases.

ANEXO N° 4

DECLARACIÓN JURADA DE PLAZO DE ENTREGA

Señores

ÓRGANO ENCARGADO DE LAS CONTRATACIONES

ADJUDICACIÓN SIMPLIFICADA N° 007-2024-OEC/MDT- SEGUNDA CONVOCATORIA

Presente.-

Mediante el presente, con pleno conocimiento de las condiciones que se exigen en las bases del procedimiento de la referencia, me comprometo a entregar los bienes objeto del presente procedimiento de selección en el plazo de [CONSIGNAR EL PLAZO OFERTADO. EN CASO DE LA MODALIDAD DE LLAVE EN MANO DETALLAR EL PLAZO DE ENTREGA, SU INSTALACIÓN Y PUESTA EN FUNCIONAMIENTO].

[CONSIGNAR CIUDAD Y FECHA]

.....
**Firma, Nombres y Apellidos del postor o
Representante legal o común, según corresponda**

ANEXO N° 5

PROMESA DE CONSORCIO (Sólo para el caso en que un consorcio se presente como postor)

Señores

ÓRGANO ENCARGADO DE LAS CONTRATACIONES

ADJUDICACIÓN SIMPLIFICADA N° 007-2024-OEC/MDT- SEGUNDA CONVOCATORIA

Presente.-

Los suscritos declaramos expresamente que hemos convenido en forma irrevocable, durante el lapso que dure el procedimiento de selección, para presentar una oferta conjunta a la **ADJUDICACIÓN SIMPLIFICADA N° [CONSIGNAR NOMENCLATURA DEL PROCEDIMIENTO]**

Asimismo, en caso de obtener la buena pro, nos comprometemos a formalizar el contrato de consorcio, de conformidad con lo establecido por el artículo 140 del Reglamento de la Ley de Contrataciones del Estado, bajo las siguientes condiciones:

a) Integrantes del consorcio

1. [NOMBRE, DENOMINACIÓN O RAZÓN SOCIAL DEL CONSORCIADO 1].
2. [NOMBRE, DENOMINACIÓN O RAZÓN SOCIAL DEL CONSORCIADO 2].

b) Designamos a [CONSIGNAR NOMBRES Y APELLIDOS DEL REPRESENTANTE COMÚN], identificado con [CONSIGNAR TIPO DE DOCUMENTO DE IDENTIDAD] N° [CONSIGNAR NÚMERO DE DOCUMENTO DE IDENTIDAD], como representante común del consorcio para efectos de participar en todos los actos referidos al procedimiento de selección, suscripción y ejecución del contrato correspondiente con [CONSIGNAR NOMBRE DE LA ENTIDAD].

Asimismo, declaramos que el representante común del consorcio no se encuentra impedido, inhabilitado ni suspendido para contratar con el Estado.

c) Fijamos nuestro domicilio legal común en [.....].

d) Las obligaciones que corresponden a cada uno de los integrantes del consorcio son las siguientes:

1. OBLIGACIONES DE [NOMBRE, DENOMINACIÓN O RAZÓN SOCIAL DEL CONSORCIADO 1] [%]²⁰

[DESCRIBIR LAS OBLIGACIONES DEL CONSORCIADO 1]

2. OBLIGACIONES DE [NOMBRE, DENOMINACIÓN O RAZÓN SOCIAL DEL CONSORCIADO 2] [%]²¹

[DESCRIBIR LAS OBLIGACIONES DEL CONSORCIADO 2]

TOTAL OBLIGACIONES 100%²²

[CONSIGNAR CIUDAD Y FECHA]

²⁰ Consignar únicamente el porcentaje total de las obligaciones, el cual debe ser expresado en número entero, sin decimales.

²¹ Consignar únicamente el porcentaje total de las obligaciones, el cual debe ser expresado en número entero, sin decimales.

²² Este porcentaje corresponde a la sumatoria de los porcentajes de las obligaciones de cada uno de los integrantes del consorcio.

.....
Consortiado 1
Nombres, apellidos y firma del Consortiado 1
o de su Representante Legal
Tipo y N° de Documento de Identidad

.....
Consortiado 2
Nombres, apellidos y firma del Consortiado 2
o de su Representante Legal
Tipo y N° de Documento de Identidad

Importante

De conformidad con el artículo 52 del Reglamento, las firmas de los integrantes del consorcio deben ser legalizadas.

ANEXO N° 6

PRECIO DE LA OFERTA

Señores

ÓRGANO ENCARGADO DE LAS CONTRATACIONES

ADJUDICACIÓN SIMPLIFICADA N° 007-2024-OEC/MDT- SEGUNDA CONVOCATORIA

Presente.-

Es grato dirigirme a usted, para hacer de su conocimiento que, de acuerdo con las bases, mi oferta es la siguiente:

CONCEPTO	PRECIO TOTAL
TOTAL	

El precio de la oferta [CONSIGNAR LA MONEDA DE LA CONVOCATORIA] incluye todos los tributos, seguros, transporte, inspecciones, pruebas y, de ser el caso, los costos laborales conforme a la legislación vigente, así como cualquier otro concepto que pueda tener incidencia sobre el costo del bien a contratar; excepto la de aquellos postores que gocen de alguna exoneración legal, no incluirán en el precio de su oferta los tributos respectivos.

[CONSIGNAR CIUDAD Y FECHA]

.....
**Firma, Nombres y Apellidos del postor o
Representante legal o común, según corresponda**

Importante

- *El postor debe consignar el precio total de la oferta, sin perjuicio que, de resultar favorecido con la buena pro, presente el detalle de precios unitarios para el perfeccionamiento del contrato.*
- *El postor que goce de alguna exoneración legal, debe indicar que su oferta no incluye el tributo materia de la exoneración, debiendo incluir el siguiente texto:*

"Mi oferta no incluye [CONSIGNAR EL TRIBUTO MATERIA DE LA EXONERACIÓN]"

ANEXO N° 8

EXPERIENCIA DEL POSTOR EN LA ESPECIALIDAD

Señores
ÓRGANO ENCARGADO DE LAS CONTRATACIONES
ADJUDICACIÓN SIMPLIFICADA N° 007-2024-OEC/MDT- SEGUNDA CONVOCATORIA
Presente.-

Mediante el presente, el suscrito detalla la siguiente EXPERIENCIA EN LA ESPECIALIDAD:

Nº	CLIENTE	OBJETO DEL CONTRATO	N° CONTRATO / O/C / COMPROBANTE DE PAGO	FECHA DEL CONTRATO O CP ²³	FECHA DE LA CONFORMIDAD DE SER EL CASO ²⁴	EXPERIENCIA PROVENIENTE ²⁵ DE:	MONEDA	IMPORTE ²⁶	TIPO DE CAMBIO VENTA ²⁷	MONTO FACTURADO ACUMULADO ²⁸
1										
2										
3										
4										

²³ Se refiere a la fecha de suscripción del contrato, de la emisión de la Orden de Compra o de cancelación del comprobante de pago, según corresponda.

²⁴ Únicamente, cuando la fecha del perfeccionamiento del contrato, sea previa a los ocho (8) años anteriores a la fecha de presentación de ofertas, caso en el cual el postor debe acreditar que la conformidad se emitió dentro de dicho periodo.

²⁵ Si el titular de la experiencia no es el postor, consignar si dicha experiencia corresponde a la matriz en caso que el postor sea sucursal, o fue transmitida por reorganización societaria, debiendo acompañar la documentación sustentatoria correspondiente. Al respecto, según la Opinión N° 216-2017/DTN *“Considerando que la sociedad matriz y la sucursal constituyen la misma persona jurídica, la sucursal puede acreditar como suya la experiencia de su matriz”*. Del mismo modo, según lo previsto en la Opinión N° 010-2013/DTN, *“... en una operación de reorganización societaria que comprende tanto una fusión como una escisión, la sociedad resultante podrá acreditar como suya la experiencia de la sociedad incorporada o absorbida, que se extingue producto de la fusión; asimismo, si en virtud de la escisión se transfiere un bloque patrimonial consistente en una línea de negocio completa, la sociedad resultante podrá acreditar como suya la experiencia de la sociedad escindida, correspondiente a la línea de negocio transmitida. De esta manera, la sociedad resultante podrá emplear la experiencia transmitida, como consecuencia de la reorganización societaria antes descrita, en los futuros procesos de selección en los que participe”*.

²⁶ Se refiere al monto del contrato ejecutado incluido adicionales y reducciones, de ser el caso.

²⁷ El tipo de cambio venta debe corresponder al publicado por la SBS correspondiente a la fecha de suscripción del contrato, de la emisión de la Orden de Compra o de cancelación del comprobante de pago, según corresponda.

²⁸ Consignar en la moneda establecida en las bases.

Nº	CLIENTE	OBJETO DEL CONTRATO	N° CONTRATO / O/C / COMPROBANTE DE PAGO	FECHA DEL CONTRATO O CP ²³	FECHA DE LA CONFORMIDAD DE SER EL CASO ²⁴	EXPERIENCIA PROVENIENTE ²⁵ DE:	MONEDA	IMPORTE ²⁶	TIPO DE CAMBIO VENTA ²⁷	MONTO FACTURADO ACUMULADO ²⁸
5										
6										
7										
8										
9										
10										
	...									
20										
TOTAL										

[CONSIGNAR CIUDAD Y FECHA]

.....
Firma, Nombres y Apellidos del postor o
Representante legal o común, según corresponda

ANEXO N° 9

DECLARACIÓN JURADA (NUMERAL 49.4 DEL ARTÍCULO 49 DEL REGLAMENTO)

Señores
ÓRGANO ENCARGADO DE LAS CONTRATACIONES
ADJUDICACIÓN SIMPLIFICADA N° 007-2024-OEC/MDT- SEGUNDA CONVOCATORIA
Presente.-

Mediante el presente el suscrito, postor y/o Representante Legal de [CONSIGNAR EN CASO DE SER PERSONA JURÍDICA], declaro que la experiencia que acredito de la empresa [CONSIGNAR LA DENOMINACIÓN DE LA PERSONA JURÍDICA] como consecuencia de una reorganización societaria, no se encuentra en el supuesto establecido en el numeral 49.4 del artículo 49 del Reglamento.

[CONSIGNAR CIUDAD Y FECHA]

.....
**Firma, Nombres y Apellidos del postor o
Representante legal, según corresponda**

Importante

A efectos de cautelar la veracidad de esta declaración, el postor puede verificar la información de la Relación de Proveedores Sancionados por el Tribunal de Contrataciones del Estado con Sanción Vigente en <http://portal.osce.gob.pe/rnp/content/relación-de-proveedores-sancionados>.

También le asiste dicha facultad al órgano encargado de las contrataciones o al órgano de la Entidad al que se le haya asignado la función de verificación de la oferta presentada por el postor ganador de la buena pro.

ANEXO N° 10

SOLICITUD DE BONIFICACIÓN DEL CINCO POR CIENTO (5%) POR TENER LA CONDICIÓN DE MICRO Y PEQUEÑA EMPRESA

Señores

ÓRGANO ENCARGADO DE LAS CONTRATACIONES

ADJUDICACIÓN SIMPLIFICADA N° 007-2024-OEC/MDT- SEGUNDA CONVOCATORIA

Presente.-

Mediante el presente el suscrito, postor y/o Representante legal de [CONSIGNAR EN CASO DE SER PERSONA JURÍDICA], solicito la asignación de la bonificación del cinco por ciento (5%) sobre el puntaje total obtenido, debido a que mi representada cuenta con la condición de micro y pequeña empresa.

[CONSIGNAR CIUDAD Y FECHA]

.....
**Firma, Nombres y Apellidos del postor o
Representante legal o común, según corresponda**

Importante

- *Para asignar la bonificación, el órgano encargado de las contrataciones o comité de selección, según corresponda, verifica la página web del Ministerio de Trabajo y Promoción del Empleo en la sección consulta de empresas acreditadas en el REMYPE en el link <http://www2.trabajo.gob.pe/servicios-en-linea-2-2/>.*
- *Para que un consorcio pueda acceder a la bonificación, cada uno de sus integrantes debe cumplir con la condición de micro y pequeña empresa.*

ANEXO N° 11

**AUTORIZACIÓN DE NOTIFICACIÓN DE LA DECISIÓN DE LA ENTIDAD SOBRE LA
SOLICITUD DE AMPLIACIÓN DE PLAZO MEDIANTE MEDIOS ELECTRÓNICOS DE
COMUNICACIÓN**

(DOCUMENTO A PRESENTAR EN EL PERFECCIONAMIENTO DEL CONTRATO)

Señores

ÓRGANO ENCARGADO DE LAS CONTRATACIONES

ADJUDICACIÓN SIMPLIFICADA N° 007-2024-OEC/MDT- SEGUNDA CONVOCATORIA

Presente.-

El que se suscribe, [.....], postor adjudicado y/o Representante Legal de [CONSIGNAR EN CASO DE SER PERSONA JURÍDICA], identificado con [CONSIGNAR TIPO DE DOCUMENTO DE IDENTIDAD] N° [CONSIGNAR NÚMERO DE DOCUMENTO DE IDENTIDAD], autorizo que durante la ejecución del contrato se me notifique al correo electrónico [INDICAR EL CORREO ELECTRÓNICO] lo siguiente:

✓ Notificación de la decisión de la Entidad respecto a la solicitud de ampliación de plazo.

[CONSIGNAR CIUDAD Y FECHA]

.....
**Firma, Nombres y Apellidos del postor o
Representante legal o común, según
corresponda**

Importante

La notificación de la decisión de la Entidad respecto a la solicitud de ampliación de plazo se efectúa por medios electrónicos de comunicación, siempre que se cuente con la autorización correspondiente y sea posible obtener un acuse de recibo a través del mecanismo utilizado.

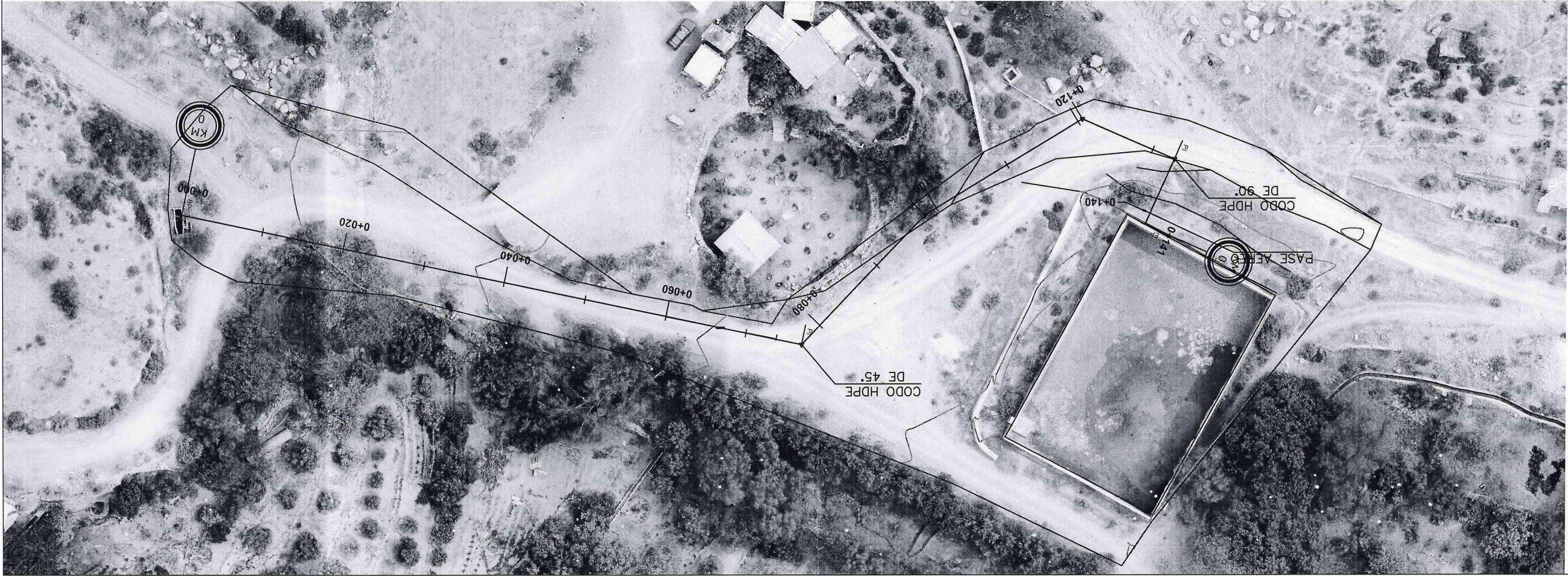

PLANTA DE TUBERIA HDPE DN560 MM TRAMO II CANAL
ALTO YACANGO

Ing. Yedail Alder Flores Meneses
INSPECTOR DE OBRA
CIP 119498

PROYECTO:
MEJORAMIENTO DEL SERVICIO DE AGUA PARA RIEGO DEL CANAL DE DERIVACION
YACANGO Y CANALES LATERALES, PERTENECIENTE A LA COMISION DE REGANTES
YACANGO DEL DISTRITO DE TORATA - PROVINCIA DE MARISCAL NIETO - DEPARTAMENTO
DE MOQUEGUA

LAMINA:

01

SUB GERENCIA DE OBRAS PUBLICAS
MDT
MUNICIPALIDAD DISTRITAL TORATA
GERENCIA DE INVERSIONES Y DESARROLLO
URBANO RURAL Y AMBIENTAL

PLANTA Y PERFIL
ALTO YACANGO TRAMO II

PLANO :
ALCALDE : Ing. Elvis Cordova Nina
RESIDENTE : Ing. Liliana Sheyla Mamani Ramos
INSPECTOR : Ing. Yedail Alder Flores Meneses

SECTOR : YACANGO
DIST. : TORATA
PROV. : MARISCAL-NIETO
DPTO. : MOQUEGUA
DIBUJO : HEEF
AUTOCAD :
ESCALA : INDICADO
FECHA : 2024

