



## RESOLUCIÓN DIRECTORAL

Chepén, 02 de mayo del 2023

### VISTO:

El Informe Nº 0002-2023-RSCH/CS-AS 001-2023 RSCH, de fecha 27 de abril 2023, el Comité de Selección del procedimiento Adjudicación Simplificada AS Nº 001-2023-RSCH, Primera Convocatoria Servicio de Acondicionamiento de Ambientes con Drywall para la Oficina de CPCED del Hospital de Apoyo Chepén", solicita acto resolutorio para aprobar bases administrativas de dicho procedimiento;

### CONSIDERANDO:

G. SALAZAR T.

Que, de conformidad con el artículo 8º numeral 8.1., inciso c) del Texto Único Ordenado de la Ley 30225 Ley de Contrataciones del Estado. El Órgano Encargado de las Contrataciones, que es el órgano o unidad orgánica que realiza las actividades relativas a la gestión del abastecimiento de la Entidad, incluida la gestión administrativa de los contratos. La Entidad puede conformar comités de selección, que son órganos colegiados encargados de seleccionar al proveedor que brinde los bienes, servicios u obras requeridos por el área usuaria a través de determinada contratación. El reglamento establece su composición, funciones, responsabilidades, entre otros;

Que, el artículo 44º numeral 44.1. Del Decreto Supremo Nº 344-2018-EF. Aprueba el Reglamento de la Ley de Contrataciones del Estado, estipula que: El comité de selección está integrado por tres (3) miembros, de los cuales uno (1) pertenece al órgano encargado de las contrataciones de la Entidad y por lo menos uno (1) tiene conocimiento técnico en el objeto de la contratación;

Que, el artículo 47º numeral 47.4. Del Decreto Supremo Nº 344-2018-EF. Aprueba el Reglamento de la Ley de Contrataciones del Estado. Los documentos del procedimiento de selección son visados en todas sus páginas por los integrantes del comité de selección o el órgano encargado de las contrataciones, según corresponda, y son aprobados por el funcionario competente de acuerdo a las normas de organización interna de la Entidad.

Que, mediante El Informe Nº 0002-2023-RSCH/CS-AS 001-2023 RSCH, de fecha 27 de abril 2023, el Comité de Selección del procedimiento Adjudicación Simplificada AS Nº 001-2023-RSCH, Primera Convocatoria "Servicio de Acondicionamiento de Ambientes con Drywall para la Oficina de CPCED del Hospital de Apoyo Chepén", solicita acto resolutorio para aprobar bases administrativas de dicho procedimiento;

De conformidad a lo dispuesto por la Ley Nº 27783, Ley de Bases de Descentralización, Ley Nº 27867, Ley Orgánica de los Gobiernos Regionales, modificada por la Ley Nº 27902, Ordenanza Regional Nº 008-2011-GR-LL/CR, que aprueba la modificación del Organigrama estructural y del Reglamento de organización y funciones del Gobierno Regional La Libertad. Resolución Ministerial Nº 963-2017/MINSA, que delega facultades a los directores y jefes de personal a expedir resoluciones sobre acciones propias del Sistema de personal; y estando con las visaciones correspondientes;

### SE RESUELVE:

**Artículo Primero. - APROBAR**, las Bases Administrativas de la Adjudicación Simplificada AS Nº 001-2023-RSCH, Primera Convocatoria "Servicio de Acondicionamiento de Ambientes con Drywall para la Oficina de CPCED del Hospital de Apoyo Chepén", que consta de ochenta y siete (87) folios adjuntos a la presente.

**Artículo Segundo. - DISPONER**, la publicación de la presente resolución en la página web de la entidad: [www.redsaludchepen.gob.pe](http://www.redsaludchepen.gob.pe).

**Artículo Tercero. - Notificar**, la presente resolución a los interesados y a las dependencias correspondientes, de acuerdo a Ley.

**REGÍSTRESE Y COMUNÍQUESE.**

SEGS/CABC/EGST/mpt.



GOBIERNO REGIONAL LA LIBERTAD  
GERENCIA REGIONAL DE SALUD  
RED DE SALUD CHEPEN  
  
M.C. Sonia E. Gonzales S.  
DIRECTORA EJECUTIVA

# *BASES ESTÁNDAR DE ADJUDICACIÓN*

*Aprobado mediante Directiva N°001-2019-OSCE/CD*



**SUB DIRECCIÓN DE NORMATIVIDAD – DIRECCIÓN TÉCNICO NORMATIVA**  
**ORGANISMO SUPERVISOR DE LAS CONTRATACIONES DEL ESTADO - OSCE**

**SIMBOLOGÍA UTILIZADA:**

Nº	Símbolo	Descripción
1	[ABC] / [.....]	La información solicitada dentro de los corchetes sombreados debe ser completada por la Entidad durante la elaboración de las bases.
2	[ABC] / [.....]	Es una indicación, o información que deberá ser completada por la Entidad con posterioridad al otorgamiento de la buena pro para el caso específico de la elaboración de la PROFORMA DEL CONTRATO; o por los proveedores, en el caso de los ANEXOS de la oferta.
3	<div>Importante</div> <ul style="list-style-type: none"> <li>• Abc</li> </ul>	Se refiere a consideraciones importantes a tener en cuenta por el órgano encargado de las contrataciones o comité de selección, según corresponda y por los proveedores.
4	<div>Advertencia</div> <ul style="list-style-type: none"> <li>• Abc</li> </ul>	Se refiere a advertencias a tener en cuenta por el órgano encargado de las contrataciones o comité de selección, según corresponda y por los proveedores.
5	<div>Importante para la Entidad</div> <ul style="list-style-type: none"> <li>• Xyz</li> </ul>	Se refiere a consideraciones importantes a tener en cuenta por el órgano encargado de las contrataciones o comité de selección, según corresponda y deben ser eliminadas una vez culminada la elaboración de las bases.

**CARACTERÍSTICAS DEL DOCUMENTO:**

Las bases estándar deben ser elaboradas en formato WORD, y deben tener las siguientes características:

Nº	Características	Parámetros
1	Márgenes	Superior : 2.5 cm      Inferior: 2.5 cm Izquierda: 2.5 cm      Derecha: 2.5 cm
2	Fuente	Arial
3	Estilo de Fuente	Normal: Para el contenido en general Cursiva: Para el encabezado y pie de página Para las Consideraciones importantes (Ítem 3 del cuadro anterior)
4	Color de Fuente	Automático: Para el contenido en general Azul : Para las Consideraciones importantes (Ítem 3 del cuadro anterior)
5	Tamaño de Letra	16 : Para las dos primeras hojas de las Secciones General y Específica 11 : Para el nombre de los Capítulos. 10 : Para el cuerpo del documento en general 9 : Para el encabezado y pie de página Para el contenido de los cuadros, pudiendo variar, según la necesidad 8 : Para las Notas al pie
6	Alineación	Justificada: Para el contenido en general y notas al pie. Centrada : Para la primera página, los títulos de las Secciones y nombres de los Capítulos)
7	Interlineado	Sencillo
8	Espaciado	Anterior : 0 Posterior : 0
9	Subrayado	Para los nombres de las Secciones y para resaltar o hacer hincapié en algún concepto

**INSTRUCCIONES DE USO:**

- Una vez registrada la información solicitada dentro de los corchetes sombreados en gris, el texto deberá quedar en letra tamaño 10, con estilo normal, sin formato de negrita y sin sombread.
- La nota **IMPORTANTE** no puede ser modificada ni eliminada en la Sección General. En el caso de la Sección Específica debe seguirse la instrucción que se indica en dicha nota.

Elaboradas en enero de 2019  
Modificadas en marzo, junio y diciembre de 2019, julio 2020, julio y diciembre 2021 y junio de 2022

## **BASES ESTÁNDAR DE ADJUDICACIÓN SIMPLIFICADA PARA LA CONTRATACIÓN DE SERVICIOS EN GENERAL**

### **ADJUDICACIÓN SIMPLIFICADA N°**

**AS. N° 001-2023-RSCH.**

**PRIMERA CONVOCATORIA**

**CONTRATACIÓN DE SERVICIO DE  
ACONDICIONAMIENTO DE AMBIENTES CON DRYWALL PARA  
LA OFICINA DE CPCED – HOSPITAL DE APOYO CHEPEN**

## **DEBER DE COLABORACIÓN**

La Entidad y todo proveedor que se someta a las presentes Bases, sea como participante, postor y/o contratista, deben conducir su actuación conforme a los principios previstos en la Ley de Contrataciones del Estado.

En este contexto, se encuentran obligados a prestar su colaboración al OSCE y a la Secretaría Técnica de la Comisión de Defensa de la Libre Competencia del INDECOPI, en todo momento según corresponda a sus competencias, a fin de comunicar presuntos casos de fraude, colusión y corrupción por parte de los funcionarios y servidores de la Entidad, así como los proveedores y demás actores que participan en el proceso de contratación.

De igual forma, deben poner en conocimiento del OSCE y a la Secretaría Técnica de la Comisión de Defensa de la Libre Competencia del INDECOPI los indicios de conductas anticompetitivas que se presenten durante el proceso de contratación, en los términos del Decreto Legislativo N° 1034, "Ley de Represión de Conductas Anticompetitivas", o norma que la sustituya, así como las demás normas de la materia.

La Entidad y todo proveedor que se someta a las presentes Bases, sea como participante, postor y/o contratista del proceso de contratación deben permitir al OSCE o a la Secretaría Técnica de la Comisión de Defensa de la Libre Competencia del INDECOPI el acceso a la información referida a las contrataciones del Estado que sea requerida, prestar testimonio o absolución de posiciones que se requieran, entre otras formas de colaboración.

## **SECCIÓN GENERAL**

### **DISPOSICIONES COMUNES DEL PROCEDIMIENTO DE SELECCIÓN**

(ESTA SECCIÓN NO DEBE SER MODIFICADA EN NINGÚN EXTREMO, BAJO SANCIÓN DE NULIDAD)

## CAPÍTULO I ETAPAS DEL PROCEDIMIENTO DE SELECCIÓN

### 1.1. REFERENCIAS

Cuando en el presente documento se mencione la palabra Ley, se entiende que se está haciendo referencia a la Ley N° 30225, Ley de Contrataciones del Estado, y cuando se mencione la palabra Reglamento, se entiende que se está haciendo referencia al Reglamento de la Ley de Contrataciones del Estado aprobado por Decreto Supremo N° 344-2018-EF.

Las referidas normas incluyen sus respectivas modificaciones, de ser el caso.

### 1.2. CONVOCATORIA

Se realiza a través de su publicación en el SEACE de conformidad con lo señalado en el artículo 54 del Reglamento, en la fecha señalada en el calendario del procedimiento de selección, debiendo adjuntar las bases y resumen ejecutivo.

### 1.3. REGISTRO DE PARTICIPANTES

El registro de participantes se realiza conforme al artículo 55 del Reglamento. En el caso de un consorcio, basta que se registre uno (1) de sus integrantes.

Importante
<ul style="list-style-type: none"><li>• Para registrarse como participante en un procedimiento de selección convocado por las Entidades del Estado Peruano, es necesario que los proveedores cuenten con inscripción vigente y estar habilitados ante el Registro Nacional de Proveedores (RNP) que administra el Organismo Supervisor de las Contrataciones del Estado (OSCE). Para obtener mayor información, se puede ingresar a la siguiente dirección electrónica: <a href="http://www.rnp.gob.pe">www.rnp.gob.pe</a>.</li><li>• Los proveedores que deseen registrar su participación deben ingresar al SEACE utilizando su Certificado SEACE (usuario y contraseña). Asimismo, deben observar las instrucciones señaladas en el documento de orientación "Guía para el registro de participantes electrónico" publicado en <a href="https://www2.seace.gob.pe/">https://www2.seace.gob.pe/</a>.</li><li>• En caso los proveedores no cuenten con inscripción vigente en el RNP y/o se encuentren inhabilitados o suspendidos para ser participantes, postores y/o contratistas, el SEACE restringirá su registro, quedando a potestad de estos intentar nuevamente registrar su participación en el procedimiento de selección en cualquier otro momento, dentro del plazo establecido para dicha etapa, siempre que haya obtenido la vigencia de su inscripción o quedado sin efecto la sanción que le impuso el Tribunal de Contrataciones del Estado.</li></ul>

### 1.4. FORMULACIÓN DE CONSULTAS Y OBSERVACIONES A LAS BASES

La formulación de consultas y observaciones a las bases se efectúa de conformidad con lo establecido en los numerales 72.1 y 72.2 del artículo 72 del Reglamento, así como el literal a) del artículo 89 del Reglamento.

### 1.5. ABSOLUCIÓN DE CONSULTAS, OBSERVACIONES E INTEGRACIÓN DE BASES

La absolución de consultas, observaciones e integración de las bases se realizan conforme a las disposiciones previstas en el numeral 72.4 del artículo 72 del Reglamento y el literal a) del artículo 89 del Reglamento.



#### Importante

- *No se absolverán consultas y observaciones a las bases que se presenten en forma física.*
- *Cuando exista divergencia entre lo indicado en el pliego de absolución de consultas y observaciones y la integración de bases, prevalece lo absuelto en el referido pliego; sin perjuicio, del deslinde de responsabilidades correspondiente.*

### 1.6. FORMA DE PRESENTACIÓN DE OFERTAS

Las ofertas se presentan conforme lo establecido en el artículo 59 y en el artículo 90 del Reglamento.

Las declaraciones juradas, formatos o formularios previstos en las bases que conforman la oferta deben estar debidamente firmados por el postor (firma manuscrita o digital, según la Ley N° 27269, Ley de Firmas y Certificados Digitales<sup>1</sup>). Los demás documentos deben ser visados por el postor. En el caso de persona jurídica, por su representante legal, apoderado o mandatario designado para dicho fin y, en el caso de persona natural, por este o su apoderado. No se acepta el pegado de la imagen de una firma o visto. Las ofertas se presentan foliadas.

#### Importante

- *Los formularios electrónicos que se encuentran en el SEACE y que los proveedores deben llenar para presentar sus ofertas, tienen carácter de declaración jurada.*
- *En caso la información contenida en los documentos escaneados que conforman la oferta no coincida con lo declarado a través del SEACE, prevalece la información declarada en los documentos escaneados.*
- *No se tomarán en cuenta las ofertas que se presenten en físico a la Entidad.*

### 1.7. PRESENTACIÓN Y APERTURA DE OFERTAS

El participante presentará su oferta de manera electrónica a través del SEACE, desde las 00:01 horas hasta las 23:59 horas del día establecido para el efecto en el cronograma del procedimiento; adjuntando el archivo digitalizado que contenga los documentos que conforman la oferta de acuerdo a lo requerido en las bases.

El participante debe verificar antes de su envío, bajo su responsabilidad, que el archivo pueda ser descargado y su contenido sea legible.

#### Importante

*Los integrantes de un consorcio no pueden presentar ofertas individuales ni conformar más de un consorcio en un procedimiento de selección, o en un determinado ítem cuando se trate de procedimientos de selección según relación de ítems.*

En la apertura electrónica de la oferta, el órgano encargado de las contrataciones o el comité de selección, según corresponda, verifica la presentación de lo exigido en la sección específica de las bases de conformidad con el numeral 73.2 del artículo 73 del Reglamento y determina si las ofertas responden a las características y/o requisitos y condiciones de los Términos de Referencia, detallados en la sección específica de las bases. De no cumplir con lo requerido, la oferta se considera no admitida.

<sup>1</sup> Para mayor información sobre la normativa de firmas y certificados digitales ingresar a: <https://www.indecopi.gob.pe/web/firmas-digitales/firmar-y-certificados-digitales>



## 1.8. EVALUACIÓN DE LAS OFERTAS

La evaluación de las ofertas se realiza conforme a lo establecido en el numeral 74.1 y el literal a) del numeral 74.2 del artículo 74 del Reglamento.

En el supuesto de que dos (2) o más ofertas empaten, la determinación del orden de prelación de las ofertas empatadas se efectúa siguiendo estrictamente el orden establecido en el numeral 91.1 del artículo 91 del Reglamento.

El desempate mediante sorteo se realiza de manera electrónica a través del SEACE.

### Importante

*En el caso de contratación de servicios en general que se presten fuera de la provincia de Lima y Callao, cuyo valor estimado no supere los doscientos mil Soles (S/ 200,000.00), a solicitud del postor se asigna una bonificación equivalente al diez por ciento (10%) sobre el puntaje total obtenido por los postores con domicilio en la provincia donde prestará el servicio, o en las provincias colindantes, sean o no pertenecientes al mismo departamento o región. El domicilio es el consignado en la constancia de inscripción ante el RNP<sup>2</sup>. Lo mismo aplica en el caso de procedimientos de selección por relación de ítems, cuando algún ítem no supera el monto señalado anteriormente.*

## 1.9. CALIFICACIÓN DE OFERTAS

La calificación de las ofertas se realiza conforme a lo establecido en los numerales 75.1 y 75.2 del artículo 75 del Reglamento.

## 1.10. SUBSANACIÓN DE LAS OFERTAS

La subsanación de las ofertas se sujeta a lo establecido en el artículo 60 del Reglamento. El plazo que se otorgue para la subsanación no puede ser inferior a un (1) día hábil

La solicitud de subsanación se realiza de manera electrónica a través del SEACE y será remitida al correo electrónico consignado por el postor al momento de realizar su inscripción en el RNP, siendo su responsabilidad el permanente seguimiento de las notificaciones a dicho correo. La notificación de la solicitud se entiende efectuada el día de su envío al correo electrónico.

La presentación de las subsanaciones se realiza a través del SEACE. No se tomará en cuenta la subsanación que se presente en físico a la Entidad.

## 1.11. RECHAZO DE LAS OFERTAS

Previo al otorgamiento de la buena pro, el órgano encargado de las contrataciones o el comité de selección, según corresponda, revisa las ofertas económicas que cumplen los requisitos de calificación, de conformidad con lo establecido para el rechazo de ofertas, previsto en el artículo 68 del Reglamento, de ser el caso.

De rechazarse alguna de las ofertas calificadas, el órgano encargado de las contrataciones o el comité de selección, según corresponda, revisa el cumplimiento de los requisitos de calificación de los postores que siguen en el orden de prelación, en caso las hubiere.

<sup>2</sup> La constancia de inscripción electrónica se visualizará en el portal web del Registro Nacional de Proveedores: [www.rnp.gob.pe](http://www.rnp.gob.pe)

#### 1.12. OTORGAMIENTO DE LA BUENA PRO

Definida la oferta ganadora, el órgano encargado de las contrataciones o el comité de selección, según corresponda, otorga la buena pro mediante su publicación en el SEACE, incluyendo el cuadro comparativo y las actas debidamente motivadas de los resultados de la admisión, no admisión, evaluación, calificación, descalificación y el otorgamiento de la buena pro.

#### 1.13. CONSENTIMIENTO DE LA BUENA PRO

Cuando se hayan presentado dos (2) o más ofertas, el consentimiento de la buena pro se produce a los cinco (5) días hábiles siguientes de la notificación de su otorgamiento, sin que los postores hayan ejercido el derecho de interponer el recurso de apelación.

En caso que se haya presentado una sola oferta, el consentimiento de la buena pro se produce el mismo día de la notificación de su otorgamiento.

El consentimiento del otorgamiento de la buena pro se publica en el SEACE al día hábil siguiente de producido.

##### **Importante**

*Una vez consentido el otorgamiento de la buena pro, el órgano encargado de las contrataciones o el órgano de la Entidad al que se haya asignado tal función realiza la verificación de la oferta presentada por el postor ganador de la buena pro conforme lo establecido en el numeral 64.6 del artículo 64 del Reglamento.*

## CAPÍTULO II

### SOLUCIÓN DE CONTROVERSIAS DURANTE EL PROCEDIMIENTO DE SELECCIÓN

#### 2.1. RECURSO DE APELACIÓN

A través del recurso de apelación se pueden impugnar los actos dictados durante el desarrollo del procedimiento de selección hasta antes del perfeccionamiento del contrato.

El recurso de apelación se presenta ante la Entidad convocante, y es conocido y resuelto por su Titular, cuando el valor estimado sea igual o menor a cincuenta (50) UIT. Cuando el valor estimado sea mayor a dicho monto, el recurso de apelación se presenta ante y es resuelto por el Tribunal de Contrataciones del Estado.

En los procedimientos de selección según relación de ítems, el valor estimado total del procedimiento determina ante quién se presenta el recurso de apelación.

Los actos que declaren la nulidad de oficio, la cancelación del procedimiento de selección y otros actos emitidos por el Titular de la Entidad que afecten la continuidad de este, se impugnan ante el Tribunal de Contrataciones del Estado.

Importante
<ul style="list-style-type: none"><li><i>Una vez otorgada la buena pro, el órgano encargado de las contrataciones o el comité de selección, según corresponda, está en la obligación de permitir el acceso de los participantes y postores al expediente de contratación, salvo la información calificada como secreta, confidencial o reservada por la normativa de la materia, a más tardar dentro del día siguiente de haberse solicitado por escrito.</i></li></ul> <p><i>Luego de otorgada la buena pro no se da a conocer las ofertas cuyos requisitos de calificación no fueron analizados y revisados por el órgano encargado de las contrataciones o el comité de selección, según corresponda.</i></p> <ul style="list-style-type: none"><li><i>A efectos de recoger la información de su interés, los postores pueden valerse de distintos medios, tales como: (i) la lectura y/o toma de apuntes, (ii) la captura y almacenamiento de imágenes, e incluso (iii) pueden solicitar copia de la documentación obrante en el expediente, siendo que, en este último caso, la Entidad deberá entregar dicha documentación en el menor tiempo posible, previo pago por tal concepto.</i></li><li><i>El recurso de apelación se presenta ante la Mesa de Partes del Tribunal o ante las oficinas desconcentradas del OSCE, o en la Unidad de Trámite Documentario de la Entidad, según corresponda.</i></li></ul>

#### 2.2. PLAZOS DE INTERPOSICIÓN DEL RECURSO DE APELACIÓN

La apelación contra el otorgamiento de la buena pro o contra los actos dictados con anterioridad a ella se interpone dentro de los cinco (5) días hábiles siguientes de haberse notificado el otorgamiento de la buena pro.

La apelación contra los actos dictados con posterioridad al otorgamiento de la buena pro, contra la declaración de nulidad, cancelación y declaratoria de desierto del procedimiento, se interpone dentro de los cinco (5) días hábiles siguientes de haberse tomado conocimiento del acto que se desea impugnar.

## CAPÍTULO III DEL CONTRATO

### 3.1. PERFECCIONAMIENTO DEL CONTRATO

Los plazos y el procedimiento para perfeccionar el contrato se realiza conforme a lo indicado en el artículo 141 del Reglamento.

El contrato se perfecciona con la suscripción del documento que lo contiene, salvo en los contratos cuyo monto del valor estimado no supere los doscientos mil Soles (S/ 200,000.00), en los que se puede perfeccionar con la recepción de la orden de servicios, conforme a lo previsto en la sección específica de las bases.

En el caso de procedimientos de selección por relación de ítems, se puede perfeccionar el contrato con la suscripción del documento o con la recepción de una orden de servicios, cuando el valor estimado del ítem corresponda al parámetro establecido en el párrafo anterior.

#### Importante

*El órgano encargado de las contrataciones o el comité de selección, según corresponda, debe consignar en la sección específica de las bases la forma en que se perfeccionará el contrato, sea con la suscripción del contrato o la recepción de la orden de servicios. En caso la Entidad perfeccione el contrato con la recepción de la orden de servicios no debe incluir la proforma del contrato establecida en el Capítulo V de la sección específica de las bases.*

Para perfeccionar el contrato, el postor ganador de la buena pro debe presentar los documentos señalados en el artículo 139 del Reglamento y los previstos en la sección específica de las bases.

### 3.2. GARANTÍAS

Las garantías que deben otorgar los postores y/o contratistas, según corresponda, son las de fiel cumplimiento del contrato y por los adelantos.

#### 3.2.1. GARANTÍA DE FIEL CUMPLIMIENTO

Como requisito indispensable para perfeccionar el contrato, el postor ganador debe entregar a la Entidad la garantía de fiel cumplimiento del mismo por una suma equivalente al diez por ciento (10%) del monto del contrato original. Esta se mantiene vigente hasta la conformidad de la recepción de la prestación a cargo del contratista.

#### 3.2.2. GARANTÍA DE FIEL CUMPLIMIENTO POR PRESTACIONES ACCESORIAS

En las contrataciones que conllevan la ejecución de prestaciones accesorias, tales como mantenimiento, reparación o actividades afines, se otorga una garantía adicional por una suma equivalente al diez por ciento (10%) del monto del contrato de la prestación accesoría, la misma que debe ser renovada periódicamente hasta el cumplimiento total de las obligaciones garantizadas.

### Importante

- *En los contratos cuyos montos sean iguales o menores a doscientos mil Soles (S/ 200,000.00), no corresponde presentar garantía de fiel cumplimiento de contrato ni garantía de fiel cumplimiento por prestaciones accesorias. Dicha excepción también aplica a los contratos derivados de procedimientos de selección por relación de ítems, cuando el monto del ítem adjudicado o la sumatoria de los montos de los ítems adjudicados no superen el monto señalado anteriormente, conforme a lo dispuesto en el literal a) del artículo 152 del Reglamento.*
- *En los contratos periódicos de prestación de servicios en general que celebren las Entidades con las micro y pequeñas empresas, estas últimas pueden otorgar como garantía de fiel cumplimiento el diez por ciento (10%) del monto del contrato, porcentaje que es retenido por la Entidad durante la primera mitad del número total de pagos a realizarse, de forma prorrateada en cada pago, con cargo a ser devuelto a la finalización del mismo, conforme lo establecen los numerales 149.4 y 149.5 del artículo 149 del Reglamento y el numeral 151.2 del artículo 151 del Reglamento.*

### 3.2.3. GARANTÍA POR ADELANTO

En caso se haya previsto en la sección específica de las bases la entrega de adelantos, el contratista debe presentar una garantía emitida por idéntico monto conforme a lo estipulado en el artículo 153 del Reglamento.

### 3.3. REQUISITOS DE LAS GARANTÍAS

Las garantías que se presenten deben ser incondicionales, solidarias, irrevocables y de realización automática en el país, al solo requerimiento de la Entidad. Asimismo, deben ser emitidas por empresas que se encuentren bajo la supervisión directa de la Superintendencia de Banca, Seguros y Administradoras Privadas de Fondos de Pensiones y que cuenten con clasificación de riesgo B o superior. Asimismo, deben estar autorizadas para emitir garantías; o estar consideradas en la última lista de bancos extranjeros de primera categoría que periódicamente publica el Banco Central de Reserva del Perú.

### Importante

*Corresponde a la Entidad verificar que las garantías presentadas por el postor ganador de la buena pro y/o contratista cumplan con los requisitos y condiciones necesarios para su aceptación y eventual ejecución, sin perjuicio de la determinación de las responsabilidades funcionales que correspondan.*

### Advertencia

*Los funcionarios de las Entidades no deben aceptar garantías emitidas bajo condiciones distintas a las establecidas en el presente numeral, debiendo tener en cuenta lo siguiente:*

- 1. La clasificadora de riesgo que asigna la clasificación a la empresa que emite la garantía debe encontrarse listada en el portal web de la SBS (<http://www.sbs.gob.pe/sistema-financiero/clasificadoras-de-riesgo>).*
- 2. Se debe identificar en la página web de la clasificadora de riesgo respectiva, cuál es la clasificación vigente de la empresa que emite la garantía, considerando la vigencia a la fecha de emisión de la garantía.*
- 3. Para fines de lo establecido en el artículo 148 del Reglamento, la clasificación de riesgo B, incluye las clasificaciones B+ y B.*
- 4. Si la empresa que otorga la garantía cuenta con más de una clasificación de riesgo emitida por distintas empresas listadas en el portal web de la SBS, bastará que en una de ellas cumpla con la clasificación mínima establecida en el Reglamento.*

*En caso exista alguna duda sobre la clasificación de riesgo asignada a la empresa emisora de la garantía, se deberá consultar a la clasificadora de riesgos respectiva.*

*De otro lado, además de cumplir con el requisito referido a la clasificación de riesgo, a efectos de verificar si la empresa emisora se encuentra autorizada por la SBS para emitir garantías, debe revisarse el portal web de dicha Entidad (<http://www.sbs.gob.pe/sistema-financiero/relacion-de-empresas-que-se-encuentran-autorizadas-a-emitir-cartas-fianza>).*

*Los funcionarios competentes deben verificar la autenticidad de la garantía a través de los mecanismos establecidos (consulta web, teléfono u otros) por la empresa emisora.*

### **3.4. EJECUCIÓN DE GARANTÍAS**

La Entidad puede solicitar la ejecución de las garantías conforme a los supuestos contemplados en el artículo 155 del Reglamento.

### **3.5. ADELANTOS**

La Entidad puede entregar adelantos directos al contratista, los que en ningún caso exceden en conjunto del treinta por ciento (30%) del monto del contrato original, siempre que ello haya sido previsto en la sección específica de las bases.

### **3.6. PENALIDADES**

#### **3.6.1. PENALIDAD POR MORA EN LA EJECUCIÓN DE LA PRESTACIÓN**

En caso de retraso injustificado del contratista en la ejecución de las prestaciones objeto del contrato, la Entidad le aplica automáticamente una penalidad por mora por cada día de atraso, de conformidad con el artículo 162 del Reglamento.

#### **3.6.2. OTRAS PENALIDADES**

La Entidad puede establecer penalidades distintas a la mencionada en el numeral precedente, según lo previsto en el artículo 163 del Reglamento y lo indicado en la sección

específica de las bases.

Estos dos tipos de penalidades se calculan en forma independiente y pueden alcanzar cada una un monto máximo equivalente al diez por ciento (10%) del monto del contrato vigente, o de ser el caso, del ítem que debió ejecutarse.

### **3.7. INCUMPLIMIENTO DEL CONTRATO**

Las causales para la resolución del contrato, serán aplicadas de conformidad con el artículo 36 de la Ley y 164 del Reglamento.

### **3.8. PAGOS**

El pago se realiza después de ejecutada la respectiva prestación, pudiendo contemplarse pagos a cuenta, según la forma establecida en la sección específica de las bases o en el contrato.

La Entidad paga las contraprestaciones pactadas a favor del contratista dentro de los diez (10) días calendario siguientes de otorgada la conformidad de los servicios, siempre que se verifiquen las condiciones establecidas en el contrato para ello, bajo responsabilidad del funcionario competente.



La conformidad se emite en un plazo máximo de siete (7) días de producida la recepción salvo que se requiera efectuar pruebas que permitan verificar el cumplimiento de la obligación, en cuyo caso la conformidad se emite en un plazo máximo de quince (15) días, bajo responsabilidad del funcionario que debe emitir la conformidad.

En el caso que se haya suscrito contrato con un consorcio, el pago se realizará de acuerdo a lo que se indique en el contrato de consorcio.

***Advertencia***

*En caso de retraso en los pagos a cuenta o pago final por parte de la Entidad, salvo que se deba a caso fortuito o fuerza mayor, esta reconoce al contratista los intereses legales correspondientes, de conformidad con el artículo 39 de la Ley y 171 del Reglamento, debiendo repetir contra los responsables de la demora injustificada.*

### **3.9. DISPOSICIONES FINALES**

Todos los demás aspectos del presente procedimiento no contemplados en las bases se regirán supletoriamente por la Ley y su Reglamento, así como por las disposiciones legales vigentes.

## **SECCIÓN ESPECÍFICA**

### **CONDICIONES ESPECIALES DEL PROCEDIMIENTO DE SELECCIÓN**

(EN ESTA SECCIÓN LA ENTIDAD DEBERÁ COMPLETAR LA INFORMACIÓN EXIGIDA, DE ACUERDO A LAS INSTRUCCIONES INDICADAS)

## **CAPÍTULO I GENERALIDADES**

### **1.1. ENTIDAD CONVOCANTE**

Nombre : RED DE SALUD DE CHEPEN – UNIDAD EJECUTORA 404  
RUC N° : 20221373449  
Domicilio legal : AV. 28 DE JULIO S/N. CHEPEN  
Teléfono: : 044-563486  
Correo electrónico: : logistichach@outlook.com

### **1.2. OBJETO DE LA CONVOCATORIA**

El presente procedimiento de selección tiene por objeto la contratación del servicio de acondicionamiento de ambientes con Drywall para la Oficina de CPCED. – Hospital de Apoyo Chepén.

### **1.3. EXPEDIENTE DE CONTRATACIÓN**

El expediente de contratación fue aprobado mediante Memorándum N° 179-2023-GRLL-GGR-GRS-RSCH-DE., de fecha 03 de abril del 2023.

### **1.4. FUENTE DE FINANCIAMIENTO**

Fuente de financiamiento: Recursos Ordinarios

### **1.5. SISTEMA DE CONTRATACIÓN**

El presente procedimiento se rige por el sistema a SUMA ALZADA, de acuerdo con lo establecido en el expediente de contratación respectivo.

### **1.6. DISTRIBUCIÓN DE LA BUENA PRO**

No aplica.

### **1.7. ALCANCES DEL REQUERIMIENTO**

El alcance de la prestación está definido en el Capítulo III de la presente sección de las bases.

### **1.8. PLAZO DE PRESTACIÓN DEL SERVICIO**

Los servicios materia de la presente convocatoria se prestarán en el plazo de treinta (30) días calendario en concordancia con lo establecido en el expediente de contratación.

### 1.9. COSTO DE REPRODUCCIÓN Y ENTREGA DE BASES

Los participantes registrados tienen el derecho de recabar un ejemplar de las bases, para cuyo efecto deben cancelar la suma de S/. 5.00 (cinco y 00/100 soles), por concepto de reproducción de las bases en abono a la Cuenta Corriente N° 0812 -030116 y recabar las bases en la Oficina de Logística A01, sito en Av. 28 de Julio s/n, en la ciudad de Chepén, en horario de 7:00 a.m. a 3.00 p.m.

### 1.10. BASE LEGAL

- Texto Único Ordenado de la Ley N° 30225, Ley de Contrataciones del Estado. Aprobado mediante Decreto Supremo N° 082-2019-EF. Y sus modificatorias.
- Decreto Supremo N° 344-2018-EF, Reglamento de la Ley de Contrataciones del Estado, en adelante el Reglamento y sus modificatorias.
- Ley N° 31638, Ley del Presupuesto del Sector Público para el año fiscal 2023.
- Ley N° 31639 Ley del Equilibrio Financiero del Presupuesto del Sector Público para el año fiscal 2023.
- Ley N° 31640, Ley de endeudamiento del sector público para el año fiscal 2023.
- Ley N° 27806, Ley de transparencia y de acceso a la información pública y sus modificatorias.
- Ley N° 27444, Ley del procedimiento Administrativo General y sus modificatorias.
- Decreto Supremo N° 043-2013-PCM – Aprueba Texto Único Ordenado de la Ley N° 27806, Ley de Transparencia y Acceso a la Información Pública.
- Resolución Directoral N°081-2023-GRLL/GRS/RSCH-DE, Que aprueba la modificación del Plan Anual de Contrataciones para el año 2023 de la Red de Salud de Chepén de fecha 07 de Marzo del año 2023.

Las referidas normas incluyen sus respectivas modificaciones, de ser el caso.

---

---

## CAPÍTULO II DEL PROCEDIMIENTO DE SELECCIÓN

### 2.1. CALENDARIO DEL PROCEDIMIENTO DE SELECCIÓN

Según el cronograma de la ficha de selección de la convocatoria publicada en el SEACE.

### 2.2. CONTENIDO DE LAS OFERTAS

La oferta contendrá, además de un índice de documentos<sup>3</sup>, la siguiente documentación:

#### 2.2.1. Documentación de presentación obligatoria

##### 2.2.1.1. Documentos para la admisión de la oferta

- a) Declaración jurada de datos del postor. (**Anexo N° 1**)
- b) Documento que acredite la representación de quien suscribe la oferta.

En caso de persona jurídica, copia del certificado de vigencia de poder del representante legal, apoderado o mandatario designado para tal efecto.

En caso de persona natural, copia del documento nacional de identidad o documento análogo, o del certificado de vigencia de poder otorgado por persona natural, del apoderado o mandatario, según corresponda.

En el caso de consorcios, este documento debe ser presentado por cada uno de los integrantes del consorcio que suscriba la promesa de consorcio, según corresponda.

#### **Advertencia**

*De acuerdo con el artículo 4 del Decreto Legislativo N° 1246, las Entidades están prohibidas de exigir a los administrados o usuarios la información que puedan obtener directamente mediante la interoperabilidad a que se refieren los artículos 2 y 3 de dicho Decreto Legislativo. En esa medida, si la Entidad es usuaria de la Plataforma de Interoperabilidad del Estado – PIDE<sup>4</sup> y siempre que el servicio web se encuentre activo en el Catálogo de Servicios de dicha plataforma, no corresponderá exigir el certificado de vigencia de poder y/o documento nacional de identidad.*

<sup>3</sup> La omisión del índice no determina la no admisión de la oferta.

<sup>4</sup> Para mayor información de las Entidades usuarias y del Catálogo de Servicios de la Plataforma de Interoperabilidad del Estado – PIDE ingresar al siguiente enlace <https://www.gobiernodigital.gob.pe/interoperabilidad/>

- c) Declaración jurada de acuerdo con el literal b) del artículo 52 del Reglamento **(Anexo N°2)**
- d) Declaración jurada de cumplimiento de los Términos de Referencia contenidos en el numeral 3.1 del Capítulo III de la presente sección. **(Anexo N° 3)**
- e) Declaración jurada de plazo de prestación del servicio. **(Anexo N° 4)<sup>5</sup>**
- f) Promesa de consorcio con firmas legalizadas, de ser el caso, en la que se consigne los integrantes, el representante común, el domicilio común y las obligaciones a las que se compromete cada uno de los integrantes del consorcio, así como el porcentaje equivalente a dichas obligaciones. **(Anexo N° 5)**
- g) El precio de la oferta en soles. Adjuntar obligatoriamente el **Anexo N° 6**.

El precio total de la oferta y los subtotales que lo componen son expresados con dos (2) decimales. Los precios unitarios pueden ser expresados con más de dos (2) decimales.

**Importante**

- *El órgano encargado de las contrataciones o el comité de selección, según corresponda, verifica la presentación de los documentos requeridos. De no cumplir con lo requerido, la oferta se considera no admitida.*
- *En caso de requerir estructura de costos o análisis de precios, esta se presenta para el perfeccionamiento del contrato.*

**2.2.1.2. Documentos para acreditar los requisitos de calificación**

Incorporar en la oferta los documentos que acreditan los “**Requisitos de Calificación**” que se detallan en el numeral 3.2 del Capítulo III de la presente sección de las bases.

**2.2.2. Documentación de presentación facultativa:**

- a) En el caso de microempresas y pequeñas empresas integradas por personas con discapacidad, o en el caso de consorcios conformados en su totalidad por estas empresas, deben presentar la constancia o certificado con el cual acredite su inscripción en el Registro de Empresas Promocionales para Personas con Discapacidad<sup>6</sup>.
- b) Solicitud de bonificación por tener la condición de micro y pequeña empresa. **(Anexo N° 11)**
- c) Incorporar en la oferta los documentos que acreditan los “**Factores de Evaluación**” establecidos en el Capítulo IV de la presente sección de las bases, a efectos de obtener el puntaje previsto en dicho Capítulo para cada factor.
- d) Los postores con domicilio en la provincia donde se prestará el servicio, o en las provincias colindantes, sean o no pertenecientes al mismo departamento o región, pueden presentar la solicitud de bonificación por servicios prestados fuera de la provincia de Lima y Callao, según **Anexo N° 10**.

Lo mismo aplica en el caso de procedimientos por relación de ítems cuando el monto del valor estimado de algún ítem no supere dicho monto, en cuyo caso debe consignarse en los ítems, en los cuales los postores pueden solicitar la referida bonificación, adicionando el siguiente párrafo:

Dicha solicitud se puede presentar en el ITEM o ITEMS, según corresponda en lo que se puede solicitar la bonificación.

*Incorporar a las bases o eliminar, según corresponda*

<b>Advertencia</b>
<i>El órgano encargado de las contrataciones o el comité de selección, según corresponda, no podrá exigir al postor la presentación de documentos que no hayan sido indicados en los acápites “Documentos para la admisión de la oferta”, “Requisitos de calificación” y “Factores de evaluación”.</i>

<sup>6</sup> Dicho documento se tendrá en consideración en caso de empate, conforme a lo previsto en el artículo 91 del Reglamento.



**Importante para la Entidad**

*Esta disposición **solo** debe ser incluida en el caso de procedimientos de selección cuyo valor estimado sea igual o menor a cincuenta (50) UIT:*

**2.3. PRESENTACIÓN DEL RECURSO DE APELACIÓN**

“El recurso de apelación se presenta ante la Unidad de Trámite Documentario de la Entidad. En caso el participante o postor opte por presentar recurso de apelación y por otorgar la garantía mediante depósito en cuenta bancaria, se debe realizar el abono en:

*N ° de Cuenta* : 0812030116  
*Banco* : BANCO DE LA NACION  
*N° CCI* : 01881200081203011686

**2.4. REQUISITOS PARA PERFECCIONAR EL CONTRATO**

El postor ganador de la buena pro debe presentar los siguientes documentos para perfeccionar el contrato:

- a) Garantía de fiel cumplimiento del contrato.
- b) Garantía de fiel cumplimiento por prestaciones accesorias, de ser el caso.
- c) Contrato de consorcio con firmas legalizadas ante Notario de cada uno de los integrantes, de ser el caso.
- d) Código de cuenta interbancaria (CCI) o, en el caso de proveedores no domiciliados, el número de su cuenta bancaria y la entidad bancaria en el exterior.
- e) Copia de la vigencia del poder del representante legal de la empresa que acredite que cuenta con facultades para perfeccionar el contrato, cuando corresponda.
- f) Copia de DNI del postor en caso de persona natural, o de su representante legal en caso de persona jurídica.

**Advertencia**

*De acuerdo con el artículo 4 del Decreto Legislativo N° 1246, las Entidades están prohibidas de exigir a los administrados o usuarios la información que puedan obtener directamente mediante la interoperabilidad a que se refieren los artículos 2 y 3 de dicho Decreto Legislativo. En esa medida, si la Entidad es usuaria de la Plataforma de Interoperabilidad del Estado – PIDE<sup>8</sup> y siempre que el servicio web se encuentre activo en el Catálogo de Servicios de dicha plataforma, no corresponderá exigir los documentos previstos en los literales e) y f).*

- g) Domicilio para efectos de la notificación durante la ejecución del contrato.
- h) Detalle de los precios unitarios del precio ofertado<sup>9</sup>.
- i) Estructura de costos<sup>10</sup>.
- j) Detalle del precio de la oferta de cada uno de los servicios que conforman el paquete<sup>11</sup>.

<sup>7</sup> En caso de transferencia interbancaria.

<sup>8</sup> Para mayor información de las Entidades usuarias y del Catálogo de Servicios de la Plataforma de Interoperabilidad del Estado – PIDE ingresar al siguiente enlace <https://www.gobiernodigital.gob.pe/interoperabilidad/>

<sup>9</sup> Incluir solo en caso de la contratación bajo el sistema a suma alzada.

<sup>10</sup> Incluir solo cuando resulte necesario para la ejecución contractual, identificar los costos de cada uno de los rubros que comprenden la oferta.

<sup>11</sup> Incluir solo en caso de contrataciones por paquete.

#### Importante

- *En caso que el postor ganador de la buena pro sea un consorcio, las garantías que presenteeste para el perfeccionamiento del contrato, así como durante la ejecución contractual, de ser el caso, además de cumplir con las condiciones establecidas en el artículo 33 de la Leyy en el artículo 148 del Reglamento, deben consignar expresamente el nombre completo o la denominación o razón social de los integrantes del consorcio, en calidad de garantizados, de lo contrario no podrán ser aceptadas por las Entidades. No se cumple el requisito antes indicado si se consigna únicamente la denominación del consorcio, conforme lo dispuesto en la Directiva Participación de Proveedores en Consorcio en las Contrataciones del Estado”.*
- *En los contratos cuyos montos sean iguales o menores a doscientos mil Soles (S/ 200,000.00), no corresponde presentar garantía de fiel cumplimiento de contrato ni garantía de fiel cumplimiento por prestaciones accesorias. Dicha excepción también aplica a los contratos derivados de procedimientos de selección por relación de ítems, cuando el monto del ítem adjudicado o la sumatoria de los montos de los ítems adjudicados no supere el monto señalado anteriormente, conforme a lo dispuesto en el literal a) del artículo 152 del Reglamento.*

#### Importante

- *De conformidad con el Reglamento Consular del Perú aprobado mediante Decreto Supremo N°076-2005-RE para que los documentos públicos y privados extendidos en el exterior tengan validez en el Perú, deben estar legalizados por los funcionarios consulares peruanos y refrendados por el Ministerio de Relaciones Exteriores del Perú, salvo que se trate de documentos públicos emitidos en países que formen parte del Convenio de la Apostilla, en cuyo caso bastará con que estos cuenten con la Apostilla de la Haya<sup>12</sup>.*
- *La Entidad no puede exigir documentación o información adicional a la consignada en el presentenumeral para el perfeccionamiento del contrato.*

<sup>12</sup> Según lo previsto en la Opinión N° 009-2016/DTN.

## 2.5. PERFECCIONAMIENTO DEL CONTRATO

El contrato se perfecciona con la suscripción del documento que lo contiene. Para dicho efecto el postor ganador de la buena pro, dentro del plazo previsto en el artículo 141 del Reglamento, debe presentar la documentación requerida en la Oficina de Trámite Documentario del Hospital de Apoyo Chepén, sito en Av. 28 de Julio S/N - Chepén, Horario de atención 8.00 a.m. a 12.00m.

- *En el caso de procedimientos de selección cuyo monto del valor estimado no supere los doscientos mil Soles (S/ 200,000.00), siempre que se haya optado por perfeccionar el contrato con la recepción de una orden de servicios, debe sustituirse por esta disposición:*

*“El contrato se perfecciona con la notificación de la orden de servicios. Para dicho efecto el postor ganador de la buena pro, dentro del plazo previsto en el artículo 141 del Reglamento, debe presentar la documentación requerida en la Oficina de Trámite Documentario del Hospital de Apoyo Chepén, sito en Av. 28 de Julio S/N - Chepén, Horario de atención 8.00 a.m. a 12.00m.*

- *En el caso de procedimientos de selección por relación de ítems, se puede perfeccionar el contrato con la suscripción del documento o con la recepción de una orden de servicios, cuando el monto del valor estimado del ítem no supere los doscientos mil Soles (S/ 200,000.00).*

## 2.6. FORMA DE PAGO

La Entidad realizará el pago de la contraprestación pactada a favor del contratista en un único pago. Para efectos del pago de las contraprestaciones ejecutadas por el contratista, la Entidad debe contar con la siguiente documentación:

- Informe del funcionario responsable de la Jefatura del CPCED, emitiendo la conformidad de la prestación efectuada.
- Comprobante de pago.

Dicha documentación se debe presentar en mesa de partes de la Red de Salud Chepén sito en la Av. 28 de Julio s/n Chepén.

### CAPÍTULO III REQUERIMIENTO

#### Importante

*De conformidad con el numeral 29.8 del artículo 29 del Reglamento, el área usuaria es responsable de la adecuada formulación del requerimiento, debiendo asegurar la calidad técnica y reducir la necesidad de su reformulación por errores o deficiencias técnicas que repercutan en el proceso de contratación.*

#### 3.1. TERMINOS DE REFERENCIA

##### 1. DENOMINACION DE LA CONTRATACION

SERVICIO DE ACONDICIONAMIENTO DE AMBIENTE PARA OFICINA DE CPCED DEL HOSPITAL DE APOYO CHEPEN-CHEPEN-LA LIBERTAD, A TODO COSTO.

##### 2. FINALIDAD PÚBLICA

El Servicio de Acondicionamiento de Ambiente para Oficina de CPCED del Hospital de Apoyo Chepén-Chepén-La Libertad, donde incluye la ejecución el servicio a todo costo, tiene como finalidad contar con oficinas para la realización del planeamiento y monitoreo de la prevención y control de emergencias y desastres que afectan a la población de la Provincia de Chepén.

##### 3. ANTECEDENTES

El Hospital de apoyo Chepén cuenta con una infraestructura con más de 56 años de haber sido construida. El área de CENTRO DE PREVENCIÓN Y CONTROL DE EMERGENCIAS Y DESASTRES, no cuenta con un área destinada a dicho servicio y poder realizar sus operaciones administrativas.

##### 4. OBJETIVO DE LA CONTRATACION

Contratar una empresa natural o jurídica especializada para ejecutar el Servicio a todo costo del Acondicionamiento de Ambientes para Oficina de CPCED del Hospital de Apoyo Chepén-Chepén-La Libertad.

##### 5. ALCANCES Y DESCRIPCION DEL SERVICIO

El Proveedor deberá realizar las acciones del Servicio a todo costo de Acondicionamiento de Ambientes para Oficina de CPCED del Hospital de Apoyo Chepén-Chepén-La Libertad; teniendo en cuenta la ejecución de los siguientes trabajos:

## 5.1 ACTIVIDADES A EJECUTAR

ITEM	DESCRIPCION	UNIDAD	METRADO
1.00	CORTE DE TERRENO	M2	30.00
2.00	RELLENO Y COMPACTACION DE AFIRMADO e=0.20m	M2	30.00
3.00	CONSTRUCCION DE LOSA DE CONCRETO F'c=210 Kg/cm2, e=0.20 m	M2	64.44
4.00	INSTALACION DE MUROS DE DRYWALL (PERIMETRICO CON PLANCHA MULTIPLACA DE FIBROCEMENTO EN LA PARTE EXTERIOR DE 6.00 MM, Y CON PLANCHA DRYWALL EN LA PARTE INTERIOR DE 1/2")	M2	122.17
5.00	INSTALACION ELECTRICA	GBL	1.00
6.00	INSTALACION DE CERAMICO EN PISO	M2	119.81
7.00	INSTALACION ZOCALO INTERIOR Y EXTERIOR h=0.15 CON PERFIL	M	85.71
8.00	INSTALACION DE CIELO RASO CON BALDOSA DE FIBRO CEMENTO	M2	119.81
9.00	ADECUACION DE COBERTURA LIVIANA, REUBICACION DE PARANTES METALICO, RESANE DE ESTRUCTURAS Y NIVELACION DE COBERTURA EXISTENTE	GBL	1.00
10.00	INSTALACION DE COBERTURA LIVIANA DE ALUZINC (TIPO TR4, SOPORTADO SOBRE BASTIDOR METALICO DE 40X80X0.2 MM)	M2	141.87
11.00	PINTADO DE MUROS DE DRYWALL (CONSISTENTE EN EMPASTADO, SELLADO Y PINTURA DE ACABADO, COLOR DE ACUERDO A LA NORMATIVIDAD VIGENTE)	M2	222.46
12.00	PINTADO DE MURO EXISTENTE, INCLUYE DESCASCARADO TOTAL, SELLADO DE FISURAS EXISTENTES, IMPRIMACION Y PINTADO CON PINTURA LATEX DE ACABADO	M2	45.93
13.00	INSTALACION DE PUERTA DOBLE HOJA DE MADERA TORNILLO, CON MARCO DE MADERA TORNILLO Y CHAPA 1.60X2.10	UN	1.00
14.00	INSTALACION DE PUERTA DOBLE HOJA DE MADERA TORNILLO, CON MARCO DE MADERA TORNILLO Y CHAPA 1.20X2.10	UN	1.00
15.00	INSTALACION DE VENTANA CON SISTEMA DIRECTO 2.00X1.00 M CON	UN	2.00

	VIDRIO TRIPLE LAMINADO POR AMBO LADOS		
16.00	INSTALACION DE PROTECTORES METALICOS, DE 2.10X1.10 M (CONFECCIONADO CON TUBO CUADRADO DE 3/4" X 0.15 MM DE ESPESOR, PINTADO CON BASE ANTICORROSIVA Y ESMALTE ACRILICO COLOR NEGRO)	UN	2.00
17.00	INSTALACION DE CANALETA METALICA DE SECCION TRAPEZOIDAL	M	8.36
18.00	INSTALACION DE BAJANTE DE AGUA DE 4"	M	2.00
19.00	INSTALACION DE PARANTES METALICOS (DE 3 x 3" x 2mm, CON PLANCHA METALICA DE APOYO DE 0.30X0.30 M X 4.00 mm, PINTADOS CON PINTURA BASE ZINCROMATO Y ESMALTE ACRILICO DE ACABADO)	U	3.00
20.00	SELLADO EN LA PARTE INFERIOR DE MODULO, CON PLANCHA METALICA Y SICAFLEX	M	30.00
21.00	ADQUISICION DE EQUIPO DE AIRE ACONDICIONADO DE 24000 BTU	UN	1.00
22.00	INSTALACION DE EQUIPO DE AIRE ACONDICIONADO	UN	1.00

### DESAGREGADO DE MATERIALES PARA SISTEMA ELECTRICO

ITEM	DESCRIPCION	UNIDAD	METRADO
1.00	CABLE THW n° 12	ROLLO	1.00
2.00	CABLE THW n° 14	ROLLO	3.00
3.00	MATERIAL PLASTICO (TUBOS CODOS, ETC)	GBL	1.00
4.00	CAJAS RECTANGULARES	UN	15.00
5.00	CAJA DE PVC DE 10 POLOS	UN	1.00
6.00	LLAVE TERMOMAGNETICA DE 32	UN	1.00
7.00	LLAVE TERMOMAGNETICA DE 25	UN	1.00
8.00	LLAVE TERMOMAGNETICA DE 16	UN	1.00
9.00	LUMINARIA LED PARA EMPOTRAR 60X60	UN	7.00
10.00	TOMACORRIENTE DOBLES CON LINEA A TIERRA	UN	12.00
11.00	INTERRUPTOR DOBLE	UN	1.00
12.00	INTERRUPTOR TRIPLE	UN	2.00
13.00	ROLLO DE CINTA AISLANTE	UN	2.00
14.00	CAJA OCTOGONALES	UN	13.00
15.00	LAMPARAS DE EMERGENCIA	UN	6.00
16.00	MANO DE OBRA	UN	1.00

## 5.2 DESCRIPCION DE ACTIVIDADES A EJECUTAR

### 5.2.1 CORTE DE TERRENO:

#### 5.2.2 RELLENO Y COMPACTACION DE AFIRMADO e=0.20m

##### Descripción

Esta partida comprende las excavaciones, cortes, rellenos y eliminación de material excedente, necesarios para alcanzar los niveles proyectados del terreno en la ejecución de la edificación y sus exteriores.

##### Equipos y Materiales

- Herramientas manuales.
- Carretilla tipo buggy.
- Compactadora de Plancha

##### Modo de Ejecución

- Primero se debe realizar la limpieza manual del terreno.
- Ubicar lugar de trabajo en los planos o croquis.
- Verificar que el área donde se va a realizar las excavaciones.
- Se realizará los cortes del terreno, excavaciones para cimiento, zapatas y desagüe, según lo descrito en los planos de la ejecución de la obra.
- Luego se procede a realizar el relleno del terreno con afirmado.
- Después se procede a realizar la compactación del terreno con la ayuda de una maquina compactadora de plancha.
- Luego se procederá a eliminar el material excedente con ayuda de un volquete.

La ejecución de esta actividad debe estar sujeta a la supervisión del residente o supervisor de la obra.

##### Unidad de medida

Unidad de medida: metro cuadrado (m<sup>2</sup>)

#### 5.2.3 CONSTRUCCION DE LOSA DE CONCRETO F'c= 210 Kg/cm2, e= 0.20m:

**Descripción:** Las presentes especificaciones se refieren a las obras de concreto armado que figuran en el proyecto de la referencia. Completando estas especificaciones las notas y detalles que aparecen en los planos estructurales, así como en el Reglamento de Construcción de concreto reforzado (A. C. I-318-77)

##### Materiales de Construcción:

**Cemento:** El cemento a usarse será Portland tipo V y podrá usarse envasado o a granel.

El cemento debe almacenarse de manera que siempre este protegido de la humedad y sea posible su utilización según el orden de llegada a la obra, la identificación e inspección debe poder efectuarse fácilmente, no deberá usarse cemento que haya sido aterronado, compactados o deteriorados de alguna forma.

**Los agregados:** Los agregados que se usarán son: Agregados finos o arena y el agregado grueso (piedra zarandeada) o grava.

Los agregados finos y gruesos deberán ser considerados como ingredientes separados y cumplirán con las normas ASTM-C-33.



**Agregado fino:** Deberá ser limpia, silicosa y lavada, de granos duros, fuertes, resistentes y lustrosos, libre de cantidades perjudiciales de polvo, terrones, partículas suaves o escamosas, o pizarra, álcalis y material orgánicos con tamaño máxima de partículas de 2/16" y cumplir con las normas establecidas en las especificaciones ASTM-C-330.

El módulo de la fineza de la arena estará en los valores de 2.50 a 2.90, sin embargo, la variación del módulo de fineza no excederá a 0.30.

El ingeniero podrá someter la arena utilizada en la mezcla de concreto de las pruebas determinadas por el ASTM-C-88, que considere necesario.

**Agregado grueso:** Deberá ser piedra, grava o roca zarandeada, de grano duro y compacto, la piedra deberá limpia de polvo, material o barro, marga u otra sustancia de carácter de carácter deletéreo en general, deberá estar de acuerdo con la norma ASTM-C-33.

En caso de que no fueran obtenidas las resistencias requeridas se tendrá que ajustar la mezcla de agregados hasta que los valores requeridos sean obtenidos.

En agregado grueso para concreto será grava natural, limpia, piedra partida o combinada, la forma de las partículas de agregados deberá ser dentro de lo posible redonda cúbica.

Los agregados gruesos deberán cumplir los requisitos de las pruebas siguientes que puedan ser efectuadas por el ingeniero cuando lo considere necesario, ASTM-C-131, ASTM-C-88, ASTM-C-127.

#### **CONCRETO:**

**Dosificación:** El concreto para todas las partes de la obra, debe ser de calidad especificada en los planos, capaz de ser colocadas sin segregación excesiva, y cuando se endurece debe desarrollar todas las características requeridas para estas especificaciones.

**Esfuerzo:** El esfuerzo de comprensión especificada del concreto  $f'_c$  para cada porción de la estructura, indicada en los planos, estará basada en la fuerza o comprensión alcanzada a los 28 días, a menos que se indique otro tiempo diferente.

Se llama prueba al promedio del resultado de la resistencia de tres testigos del mismo concreto, probados en la misma oportunidad.

#### **Mezclado**

El mezclado del concreto se efectuará utilizando mezcladora de 9 a 11 pie<sup>3</sup> y se realizará en obra, y cuya dosificación será de acuerdo a la calidad del concreto especificado en los planos, para cada tipo de estructura. El agua para el mezclado se echará en cantidades adecuadas de acuerdo a la consistencia de la mezcla deseada.

**Vaciado:** El concreto debe ser vaciado continuamente, o en capas de un solo espesor que ningún concreto sea depositado sobre una capa endurecida lo suficiente que pueda causar la formación de costuras o planos de debilidad dentro de la sección.

En caso de una sección no puede llenarse en una sola operación se ubicarán juntas de construcción de acuerdo a lo indicado en los planos, o de acuerdo a las presentes calificaciones, siempre y cuando sean aprobados por el ingeniero.

**Elementos embebidos en el concreto:** Todos los manguitos, anclajes, tuberías, etc. Que deben dejarse en el concreto serán colocados y fijados firmemente en su posición definitiva antes de iniciarse el llenado.

**Curado:** El curado del concreto debe iniciarse tan pronto sea posible, el concreto debe ser protegido de secamiento prematuro a temperaturas excesivas calientes o frías, esfuerzos mecánicos y debe ser mantenido con la menor pérdida de humedad o una temperatura relativamente constante por el periodo necesario para hidratación del cemento y endurecimiento del concreto.

**Conservación de la humedad:** El concreto ya colocado tendrá que ser mantenido constantemente húmedo ya que sea por medio de frecuentes riegos, o cubriéndolo con una capa suficiente de arena u otro material para superficies de concreto que no están en contacto con las formas de las estructuras, unos de los procedimientos siguientes deben ser aplicados inmediatamente después de complementado el vaciado y acabado:

### **Rociado continuo.**

Aplicación de esteras absorbentes mantenidas continuamente húmedas. Aplicación de arena mantenida continuamente húmeda.

Continua aplicación de vapor (no excedente de 66°C) o spray nebulosa.

Aplicación de impermeabilizantes, conforme a ASTM-C-309.

Aplicación de películas impermeables, el compuesto será aprobado por el ingeniero y deberá satisfacer lo siguiente:

No reaccionar de manera perjudicial con el concreto.

Se endurecerá dentro de los 30 días

Su índice de retención de humedad (ASTM-156) no deberá ser menor de 90. Deberá tener color claro para controlar su distinción uniforme.

El color deberá desaparecer al cabo de 4 horas.

La pérdida de humedad de las superficies puestas contra las formas de madera o formas de metal expuestas al calor del sol, deben ser minimizadas por medio del mantenimiento de la humedad de las formas hasta que se pueda desencofrar.

Después de desencofrado, el concreto debe ser curado hasta el término del tiempo prescrito en la sección según el método empleado.

El curado de acuerdo a la sección debe ser continuo por lo menos durante 07 (siete) días en el caso de todos los concretos con excepción de concretos de lenta resistencia inicial o fraguado rápido ASTM-C-10, Tipo III, para el cual el período será por lo menos de 03 días.

### **Método De Construcción**

El procedimiento de construcción, será idéntico al empleado en una viga aérea o conformante al pórtico. El f'c usado en las vigas de cimentación será de f'c 210 kg/cm<sup>2</sup>, según se especifique en los planos.

**Método De Medición:** El trabajo efectuado se medirá por metro cubico (m<sup>3</sup>).

#### **5.2.4 INSTALACION DE MUROS DRYWALL:**

### **Descripción**

Comprende la instalación de estructura metálica y/o perfiles metálicos para instalar las placas de recubrimiento con ayuda de elementos de fijación, tales como tornillos o clavos, luego cubrir las juntas con ayuda de una espátula metálica, no dejando exceso de masilla, tapando la cabeza de los tornillos y colocar la cinta de papel o de malla, para culminar se debe aplicar pintura de acabado acrílico, en los muros de drywall nuevos.

### **Equipos y Materiales**

- Plancha de drywall de 6mm (exterior) y ½" (interior).
- Perfiles tipo C.
- Tornillos.
- Cinta de malla y/o papel.
- Lija 120 o 150.
- Cartón
- Pintura

### **Especificaciones generales de planchas de drywall.**

- Ancho útil: 1200 mm
- Largo máximo: 2400 mm

- Los perfiles metálicos tipo “C” y tipo “U”, galvanizados en calidad estructural de 3 metros de longitud.

#### **Pintura de base**

La pintura de base será formulada a base de resinas alquídicas de rápido secado, de buenas propiedades inhibidoras de la corrosión, para usarse en ambientes industriales normales. Deberá tener un contenido de sólidos no menor al 40% en volumen.

#### **Modo de Ejecución**

Se procederá primero a instalar los perfiles metálicos galvanizados según las divisiones y medidas proporcionadas en los planos; luego se deberá instalar las placas de Drywall interiores (1/2”) y placas de fibrocemento en el exterior (6mm). Estas placas deberán ser ancladas a los perfiles. Se debe considerar el área o zona donde van las ventanas según los planos.

Se deberá colocar cinta de malla en las juntas de las placas, para posterior mente aplicar masilla en todas las junta o uniones. Luego se deberá aplicar pintura base a todos los muros de drywall.

**Unidad de medida:** metro cuadrado (m<sup>2</sup>)

#### **5.2.5 INSTALACIONES ELECTRICAS:**

##### **Descripción**

Comprende las actividades de instalaciones eléctricas, que comprenden instalación de tableros eléctrica, luminarias, interruptores, tomacorrientes y luces de emergencia. También el cableado desde la toma de energía eléctrica, tablero eléctrico y hacia los puntos de las luminarias, tomacorrientes e interruptores, según la disposición de los planos eléctricos.

##### **Equipos y Materiales**

Herramientas manuales  
Luminarias Led  
Tomacorrientes.  
Interruptores.  
Luces de Emergencia.  
Tablero eléctrico, con sus componentes eléctricos.  
Rollos de Cinta Aislante  
Alambre THW N° 12  
Cajas rectangulares de PVC  
Reflectores led.  
Tubería de PVC

##### **Método de ejecución**

Se instalarán las tuberías y accesorios de pvc y también las cajas rectangulares en los muros de drywall, según la disposición de los planos eléctricos. Se procederá a cablear las acometidas desde el tablero eléctrico hacia los puntos eléctricos, para luego realizar la instalación de interruptores, tomacorrientes, luminarias led y luces de emergencia.

##### **Unidad de medida**

La unidad de medida será en global (gbl).

#### **5.2.6 INSTALACION DE CERAMICO EN PISO:**

#### **5.2.7 INSTALACION DE ZOCALO INTERIOR Y EXTERIOR h=0.15 CON PERFIL:**

##### **Descripción**

Comprende los trabajos relacionados con la instalación de cerámica en pisos y paredes de servicios higiénicos.

##### **Equipos y Materiales**

Porcelanato.

Fragua.

Agua.

Regla de aluminio.

**Método de ejecución**

Preparado de muros para instalación de cerámica, instalación de cerámica en pisos y muros, según planos.

**Unidad de medida**

La unidad de medida metros cuadrados (m<sup>2</sup>).

**5.2.8 INSTALACION DE CIELO RASO CON BALDOSA DE FIBRO CEMENTO:**

**Descripción:**

Esta partida comprende la instalación de un falso cielo raso sobre el área de intervención, en sistema Drywall, conformado por perfiles de acero galvanizado recubiertos con paneles de fibrocemento el dimensionamiento de acuerdo a los detalles de falso cielo raso, entregados en el presente proyecto.

**Material:**

- Herramientas manuales
- Drywall
- Estructuras metálicas Zincadas.

**Modo de Ejecución:**

Comience la instalación de la perfilaría igual como la de un sistema Dry wall. Utilice herramientas adecuadas.

Una vez tenga la perfilaría en su lugar limpie el lugar para proceder con el siguiente paso.

Instale perfilaría perimetral, soportando con la mano y asegurándose que todos queden alineados.

Al final termina de ensamblar cuidadosamente las láminas de cielo raso.

**Unidad de medida**

La unidad de medida metros cuadrados (m<sup>2</sup>).

**5.2.9 ADECUACION DE COBERTURA LIVIANA, REUBICACION DE PARANTES METALICO, RESANE DE ESTRUCTURAS Y NIVELACION DE COBERTURA EXISTENTE.**

**Descripción:**

Esta partida comprende la reubicación de los parantes metálicos existentes, según los planos proyectados; también se debe contemplar la modificación de la estructura metálica con materiales de la misma medida y características que el material existente. Se deberá modificar la nivelación de dicha estructura adecuándose a la altura y nueva instalación de la cobertura liviana nueva, con la finalidad de garantizar la correcta evaluación de las aguas pluviales.

**Material:**

- Herramientas manuales
- Tubo cuadrado de 3"x3"x2mm.
- Tubo rectangular de 40x80x2mm
- Máquina de soldar.
- Amoladoras.
- Soldaduras, etc

**Modo de Ejecución:**

Se procederá a desmontar la estructura para instalar en su nueva ubicación (ver planos); esta estructura deberá ser modificada para poder extender su área contemplando los trabajos de

corte, soldadura, etc. También se debe modificar el nivel o altura de la estructura adecuándose a la nueva cobertura liviana a instalar. (ver planos).

**Unidad de medida**

La unidad de medida será en global (gbl).

**5.2.10 INSTALACION DE COBERTURA LIVIANA DE ALUZINC:**

**Descripción**

Este ítem se refiere en la confección de la estructura liviana de aluzinc tipo TR4, el cual será soportado sobre un bastidor metálico de 40x80x0.2cm; el cual deberá ser confeccionado mediante proceso de soldadura SWAM. Este rubro incluye el cómputo los elementos metálicos que tengan función estructural o resistente.

La estructura metálica de soporte consiste en un bastidor conformado con tubos de sección rectangular de 40 mm x 80mm x 2 mm de espesor, los cuales estarán asentados sobre tubos cuadrados de 3.00” x 3.00” x 2mm de espesor, de longitud variable con la finalidad de lograr la pendiente mínima para el correcto direccionamiento de aguas pluviales hacia las canaletas para por medio de un tubo bajante sea drenada hacia jardines o áreas libres.

**Equipos y Materiales**

- Panel metálico similar a Tecnotecho TR-4, compuesto por una lámina exterior de acero zincalum pre-pintado y una lámina interior de acero galvanizado.
- Cuatro trapecios por sección de módulo.
- Accesorios de fijación y hermetización.
- Vigüeta metálica de 40 mm x 80 mm x 2mm de espesor
- Cinta butil 3/8” a lo largo del traslape transversal.
- Tornillo autorroscante punta fina #8 x 3/4” cada 600 mm. máx., sobre traslape longitudinal
- Tornillo autoperforante punta broca #10 x 3/4”, sobre estructura de apoyo.

**Especificaciones generales**

- Ancho útil: 1 000 mm
- Largo máximo: 06 m
- Peralte: 45 mm
- Espesor de plancha de acero: 0.5 mm
- Los perfiles laminados y planchas serán de acero al carbono, calidad estructural, conforme a la Norma ASTM A36.
- Los perfiles formados en frío se fabricarán a partir de flejes de acero al carbono, calidad estructural, conforme a la Norma ASTM A570, Gr.36.

Las propiedades mecánicas mínimas de estos aceros se indican a continuación:

Propiedad	A36	A570
• Esfuerzo de Fluencia (Kg/mm²)	25	25
• Resistencia en tensión (Kg/mm²)	41-56	37
• Alargamiento de rotura (%)	23%	17-22%

Las propiedades dimensionales de los perfiles serán las indicadas en las Tablas de Perfiles de la Norma ASTM A6: “Standard Specification for General Requirements for Rolled Steel Plates, Shapes, Sheet Piling, and Bars for Structural Use”. Cualquier variación de estas propiedades deberá limitarse a las tolerancias establecidas en la misma Norma.

**Soldadura**

La soldadura será de arco eléctrico y/o alambre tubular. El material de los electrodos será del tipo E60 ó E70 con una resistencia mínima a la tensión (Fu) de 4,200 kg/cm2 y 4,900 kg/cm2 respectivamente. El material de soldadura deberá cumplir con los requerimientos prescritos en

las Normas AWS A5.1 ó AWS A5.17 de la American Welding Society, dependiendo de si la soldadura se efectúa por el método de arco metálico protegido respectivamente.

#### **Pintura de base**

La pintura de base será un anticorrosivo formulado a base de resinas alquídicas de rápido secado, de buenas propiedades inhibidoras de la corrosión, para usarse en ambientes industriales normales. Deberá tener un contenido de sólidos no menor al 40% en volumen.

#### **Soldadura**

- **Generalidades**

El procedimiento y secuencia de soldadura se ajustará a lo indicado en las secciones 4 y 5 del Manual de Soldadura de la American Welding Society – AWS.

La soldadura se efectuará por el proceso de arco eléctrico. Los electrodos serán del tipo E60 y/o E70. El tipo de electrodo usado es el indicado en los planos del proyecto, y en todos los casos deberá ser metalúrgicamente compatible con el acero que se va a soldar. Las superficies que servirán de apoyo a la soldadura deberán estar libres de rebabas y otras imperfecciones.

Para el caso de soldaduras de filete, la separación entre las partes a soldarse será la mínima posible y en ningún caso excederá de 3/16" (4.8 mm). Para aberturas de 1/16" (1.6 mm) o mayores, el tamaño del cordón será incrementado en el mismo monto. Las juntas que van a soldarse a tope deberán tener sus bordes mutuamente escuadrados. No se permiten descuadres mayores de 1/32" (0.8 mm) por cada pie (304.8 mm) de junta.

- **Procedimiento de calificación de soldadores**

Sólo se emplearán soldadores calificados. El contratista de estructuras metálicas presentará a la supervisión los certificados de calificación y de trabajo que demuestren la experiencia y calificación del operario como un soldador de primera categoría.

Los certificados y constancias deben haber sido emitidos por empresas e institutos de seriedad probada y reconocida en la prestación de este tipo de servicios.

La calificación de un soldador no lo habilita para realizar cualquier tipo de trabajo de soldadura, sino que está limitada a aquellos que corresponden al tipo de prueba efectuada y aprobada.

- **Inspección y pruebas**

La supervisión verificará la calidad de la soldadura, mediante las siguientes inspecciones:

- **Inspección visual**

La soldadura tendrá dimensiones y espesores regulares y constantes.

Los filetes tendrán convexidad entre 1/16" y 1/8" sin fisuras, quemaduras de metal o penetración incompleta.

Se comprobará la regularidad de la penetración.

La no coincidencia de las planchas que se suelden a tope, y el desalineamiento de soldaduras longitudinales de tubos no podrán superar en más de ¼ el espesor de la plancha que se suelda.

En caso de presentarse duda sobre la calidad de cualquier soldadura, se podrá ordenar la prueba de esta con rayos X, corriendo su costo por parte del contratista de estructuras metálicas

#### **Modo de Ejecución**

Se deberá habilitar el material para la confección de la estructura liviana, luego mediante el proceso de soldadura se procede a realizar las juntas de los perfiles metálicos con la finalidad de confeccionar la estructura de soporte donde se apoyará el aluzinc o TR4, para la instalación del aluzinc TR4, se debe considerar utilizar pernos auto perforantes. LA estructura liviana metálica deberá ser pintado con pintura zincromato y pintura de acabado.

**Unidad de medida:** metro cuadrado (m<sup>2</sup>)

#### 5.2.11 PINTADO DE MUROS DE DRYWALL:

##### **Descripción**

Esta actividad se refiere al pintado de muros de drywall, la colocación de 02 manos de pintura imprimante y 02 manos de pintura de acabado.

Se refiere al pintado de los muros que irán acabados con pintura látex los muros de drywall pintura al óleo teniendo en cuenta la Directiva administrativa N° 211-MINSA-DGIEM que regula el pintado interno y externo de los establecimientos de salud en el ámbito del Ministerio de Salud.

##### **Materiales**

Pintura imprimante, pintura látex y pintura oleo mate, que son pinturas compuestas a base de resinas modificadas, resistentes al lavado, espátulas, lijas, rodillos y brochas.

Los materiales deberán ser de marca reconocida a nivel nacional.

##### **Método de ejecución**

Se limpiará los muros de drywall y las zonas a intervenir, Se aplicará dos manos de imprimante blanco, así como el sellado de fisuras con masilla, se aplicará pintura látex en muros y cielos raso y pintura al óleo en zócalos; en dos manos, La superficie deberá estar limpia, bien seca y libre de grasas. La limpieza se realizará de forma manual o mecánica. La pintura deberá ser diluida en porcentaje correspondiente al método de aplicación a usar.

##### **Preparación de la superficie**

- Superficies con pequeñas imperfecciones: Eliminar polvo, grasa u otro contaminante. Resanar con la pasta para muros
- Métodos de aplicación: Espátula o plancha
- Tiempos de secado (ASTM D1640) al tacto: 30 – 60 minutos a 25°C

##### **Procedimiento de aplicación**

1. La superficie por pintar debe estar libre de sales, suciedad, grasa, aceite, pintura suelta, humedad y cualquier otro material extraño.
2. La espátula o plancha a usar para la aplicación de la pasta para muros se deben encontrar en buen estado.
3. Destape el envase de la pasta y mediante una paleta agítela hasta homogenizarla.
4. Aplique capas delgadas y uniformes, no recargar demasiado.
5. Uniformizar la superficie gradualmente con lijas #180-#320. El lijado entre capas se puede efectuar a las 2 horas como mínimo, pero el lijado final se realizará antes de las 24 horas. Eliminar completamente el polvillo producido.
6. Aplicar una capa de sellador 150 antes de aplicar la capa de acabado.

##### **Acabados recomendados**

Previa imprimación con un material de marca reconocida que cumpla lo señalado líneas arriba, es recomendable la aplicación de un sellador.

##### **Datos de almacenamiento**

Peso por galón: 6.1 ± 0.2 Kg.

##### **Precauciones de Seguridad**

El uso o manipuleo inapropiado de este producto puede ser nocivo para la salud.

No use este producto sin antes tomar todas las precauciones de seguridad.

El proveedor deberá considerar la Directiva Administrativa N° 211-MINSA-DGIEM. V.01, directiva administrativa que regula el pintado externo e interno de los Establecimientos de Salud en el ámbito del Ministerio de Salud.

##### **Unidad de Medida**

Para pintura en general – unidad de medida: metro cuadrado (m<sup>2</sup>).



**5.2.12 PINTADO DE MURO EXISTENTE (INCLUYE DESCASCARADO TOTAL, SELLADO DE FISURAS EXISTENTE, IMPRIMACION Y PINTADO CON PINTURA LÁTEX DE ACABADO):**

**Descripción**

Esta actividad se refiere al resane e imprimación y pintura de acabado de muros existentes del primer nivel.

Se refiere al pintado de los muros que irán acabados con pintura látex los muros existentes pintura al óleo teniendo en cuenta la Directiva administrativa N° 211-MINSA-DGIEM que regula el pintado interno y externo de los establecimientos de salud en el ámbito del Ministerio de Salud.

**Materiales**

Pintura imprimante, pintura látex y pintura oleo mate, que son pinturas compuestas a base de resinas modificadas, resistentes al lavado, espátulas, lijas, rodillos y brochas.

Los materiales deberán ser de marca reconocida a nivel nacional.

**Método de ejecución**

Se limpiará los muros existentes y las zonas a intervenir. Se resanará las partes afectadas y masillar las fisuras, para luego aplicar dos manos de imprimante blanco, se aplicará pintura látex en muros y pintura al óleo en zócalos; en dos manos, La superficie deberá estar limpia, bien seca y libre de grasas. La limpieza se realizará de forma manual o mecánica. La pintura deberá ser diluida en porcentaje correspondiente al método de aplicación a usar.

**Preparación de la superficie**

- Superficies con pequeñas imperfecciones: Eliminar polvo, grasa u otro contaminante. Resanar con la pasta para muros
- Métodos de aplicación: Espátula o plancha
- Tiempos de secado (ASTM D1640) al tacto: 30 – 60 minutos a 25°C

**Procedimiento de aplicación**

- La superficie por pintar debe estar libre de sales, suciedad, grasa, aceite, pintura suelta, humedad y cualquier otro material extraño.
- La espátula o plancha a usar para la aplicación de la pasta para muros se deben encontrar en buen estado.
- Destape el envase de la pasta y mediante una paleta agítela hasta homogenizarla.
- Aplique capas delgadas y uniformes, no recargar demasiado.
- Uniformizar la superficie gradualmente con lijas #180-#320. El lijado entre capas se puede efectuar a las 2 horas como mínimo, pero el lijado final se realizará antes de las 24 horas. Eliminar completamente el polvillo producido.
- Aplicar una capa de sellador 150 antes de aplicar la capa de acabado.

**Acabados recomendados**

Prevía imprimación con un material de marca reconocida que cumpla lo señalado líneas arriba, es recomendable la aplicación de un sellador.

**Datos de almacenamiento**

Peso por galón: 6.1 ± 0.2 Kg.

**Precauciones de Seguridad**

El uso o manipuleo inapropiado de este producto puede ser nocivo para la salud.

No use este producto sin antes tomar todas las precauciones de seguridad.

El proveedor deberá considerar la Directiva Administrativa N° 211-MINSA-DGIEM. V.01, directiva administrativa que regula el pintado externo e interno de los Establecimientos de Salud en el ámbito del Ministerio de Salud.

**Unidad de Medida**

Para pintura en general – unidad de medida: metro cuadrado (m<sup>2</sup>).

**5.2.13 INSTALACION DE PUERTA DOBLE HOJA DE MADERA TORNILLO, CON MARCO DE MADERA TORNILLO Y CHAPA 1.60 x 2.10m:**

**5.2.14 INSTALACION DE PUERTA DOBLE HOJA DE MADERA TORNILLO, CON MARCO DE MADERA TORNILLO Y CHAPA 1.20x2.10m:**

#### **Descripción**

Comprende los trabajos relacionados con la adquisición e instalación de 02 puertas de madera de doble hoja (01 para cada ítem), con chapa de 03 golpes cada una. Para el acceso a oficina y almacén. Estos materiales deberán ser suministrado e instalados según partidas a realizar.

#### **Equipos y Materiales**

Herramientas manuales  
Pernos de sujeción para puertas.  
02 Chapas de 03 golpes de buena calidad.  
Puerta de manera tornillo de doble hoja (1.60x2.10m).  
Puerta de madera tornillo de doble hoja (1.20x2.10m)

#### **Método de ejecución**

Se procederá a adquirir e instalar las puertas doble hoja (según medidas) con su respectivo marco de madera, y su chapa 3 golpes de buena calidad. Estas puertas serán ancladas con ayuda de pernos de sujeción con sus tarugos, para su correcto montaje.

#### **Unidad de medida**

La unidad de medida unidad (und).

**5.2.15 INSTALACION DE VENTANA CON SISTEMA DIRECTO 2.00x1.00m CON VIDRIO TIPLE LAMINADO POR AMBOS LADOS:**

#### **Descripción**

Suministro e instalación de vidrios de 4-6, pavonados tipo llovizna, traslucidos y/o similares al existente en ventanas de servicios varios del Hospital principalmente Pasadizos interiores, ambientes de Consulta y atención al Público y servicios de Hospitalización.

#### **Equipos y Materiales**

- Vidrios 4-6 mm
- Silicona
- Pistola aplicación de silicona
- Herramientas manuales.

#### **Método de Ejecución**

Se procederá a instalar los vidrios laminados con lamina de seguridad por ambos lados; estos deberán ser instalados según los puntos y medidas dispongan los planos.

#### **Unidad de medida**

La unidad de medida se mide en unidades (unid)

**5.2.16 INSTALACION DE PROTECTOR METALICO PARA VENTANAS 2.10x1.10m:**

### Descripción

Comprende los trabajos de adquisición e instalación de protectores metálicos en ventanas según medidas dispuestas (2.10x1.0m; confeccionado con tubo cuadrado de 3/4" x 0.15mm de espesor). Estos protectores metálicos deben estar pintados con su pintura base anticorrosiva y pintura de acabado (color negro) para garantizar que perdure en el tiempo.

### Equipos

- Estructuras metálicas.
- Compresora de aire.
- Pintura base zincromato
- Thinner acrílico
- Pintura esmalte acrílico
- Máquina de soldar.
- Soldadura.

### Método de ejecución

Consiste en la adquisición de protectores metálicos según medidas dispuestas, instalación de los protectores pintados con base y pintura de acabado.

### Unidad de medida

La unidad de medida será unidad (und).

- 5.2.17 INSTALACION DE CANALETA METALICA DE SECCION TRAPEZOIDAL:  
5.2.18 INSTALACION DE BAJANTE DE AGUA:

### Descripción

Se trata del suministro e instalación de metálicas de sección trapezoidal para aguas pluviales en los bordes de las cubiertas metálicas, donde discurra el sentido de drenaje. Las canaletas solo colectarán el flujo que discurra por las cubiertas.

Canaleta metálica es un conducto abierto que forma parte del sistema para evacuación de aguas lluvias para techumbres de todo tipo, que sirve para recibir las aguas que escurren de la estructura del techo y conducir las hacia los tubos de bajada. Incluye la tubería de drenaje pluvial de 2" para evacuar el agua de lluvia.

### Características

- Material que soporta dilataciones y contracciones.
- Gran resistencia a golpes.
- Correctamente instaladas, no gotean ni se corroen.
- La canaleta metálica se instalarán con uniones remachadas y selladas con silicona color ploma, de máxima duración.

### Equipos y Materiales

- Herramientas manuales
- Canaletas metálicas de sección trapezoidal

### Método de Ejecución

- La fabricación de canaletas será material metálico resistente.
- Las canaletas serán de 0.20m. de alto por 0.15 de ancho como mínimo.
- Las juntas deberán tener un acabado fino y estar libres completamente de filtraciones.
- Este elemento estará fijado al bastidor metálico mediante ganchos de fierro platino y pernos.
- Una vez acabada la colocación se hará una prueba para su respectiva aprobación por el supervisor del servicio.

### Unidad de medida

La unidad de medición de esta partida será en metros lineales (m).

5.2.19    INSTALACION DE PARANTES METALICOS:

**Descripción**

Este ítem se refiere a la instalación de tubos cuadrados de 3.00” x 3.00” x 2mm de espesor, el cual servirá de soporte para la estructura liviana con aluzinc TR4; estos tubos deberán ser de longitud variable con la finalidad de lograr la pendiente mínima para el correcto direccionamiento de aguas pluviales hacia las canaletas para por medio de un tubo bajante sea drenada hacia jardines o áreas libres. Estos tubos deberán llevar una plancha de acero de 4mm de espesor y de 0.3x0.3m, anclados a la losa con pernos de expansión. Los parantes a instalar deberán ser pintados con pintura base anticorrosiva o zincromato y pintura esmalte acrílico de acabado.

**Equipos y Materiales**

- Tubo cuadrado de 3.00” x 3.00” x 2 mm de espesor
- Máquina de soldar
- Soldadura.
- Taladro.

**Especificaciones generales**

- Los perfiles laminados y planchas serán de acero al carbono, calidad estructural, conforme a la Norma ASTM A36.
- Los perfiles formados en frío se fabricarán a partir de flejes de acero al carbono, calidad estructural, conforme a la Norma ASTM A570, Gr.36.

Las propiedades mecánicas mínimas de estos aceros se indican a continuación:

Propiedad	A36	A570
• Esfuerzo de Fluencia (Kg/mm²)	25	25
• Resistencia en tensión (Kg/mm²)	41-56	37
• Alargamiento de rotura (%)	23%	17-22%

Las propiedades dimensionales de los perfiles serán las indicadas en las Tablas de Perfiles de la Norma ASTM A6: “Standard Specification for General Requirements for Rolled Steel Plates, Shapes, Sheet Piling, and Bars for Structural Use”. Cualquier variación de estas propiedades deberá limitarse a las tolerancias establecidas en la misma Norma.

**Soldadura**

La soldadura será de arco eléctrico y/o alambre tubular. El material de los electrodos será del tipo E60 ó E70 con una resistencia mínima a la tensión (Fu) de 4,200 kg/cm2 y 4,900 kg/cm2 respectivamente. El material de soldadura deberá cumplir con los requerimientos prescritos en las Normas AWS A5.1 ó AWS A5.17 de la American Welding Society, dependiendo de si la soldadura se efectúa por el método de arco metálico protegido respectivamente.

**Pintura de base**

La pintura de base será un anticorrosivo formulado a base de resinas alquídicas de rápido secado, de buenas propiedades inhibidoras de la corrosión, para usarse en ambientes industriales normales. Deberá tener un contenido de sólidos no menor al 40% en volumen.

**Soldadura**

• **Generalidades**

El procedimiento y secuencia de soldadura se ajustará a lo indicado en las secciones 4 y 5 del Manual de Soldadura de la American Welding Society – AWS.

La soldadura se efectuará por el proceso de arco eléctrico. Los electrodos serán del tipo E60 y/o E70. El tipo de electrodo usado es el indicado en los planos del proyecto, y en todos los casos deberá ser metalúrgicamente compatible con el acero que se va a soldar. Las superficies que servirán de apoyo a la soldadura deberán estar libres de rebabas y otras imperfecciones.

Para el caso de soldaduras de filete, la separación entre las partes a soldarse será la mínima posible y en ningún caso excederá de 3/16" (4.8 mm). Para aberturas de 1/16" (1.6 mm) o mayores, el tamaño del cordón será incrementado en el mismo monto. Las juntas que van a soldarse a tope deberán tener sus bordes mutuamente escuadrados. No se permiten descuadres mayores de 1/32" (0.8 mm) por cada pie (304.8 mm) de junta.

- **Procedimiento de calificación de soldadores**

Sólo se emplearán soldadores calificados. El contratista de estructuras metálicas presentará a la supervisión los certificados de calificación y de trabajo que demuestren la experiencia y calificación del operario como un soldador de primera categoría.

Los certificados y constancias deben haber sido emitidos por empresas e institutos de seriedad probada y reconocida en la prestación de este tipo de servicios.

La calificación de un soldador no lo habilita para realizar cualquier tipo de trabajo de soldadura, sino que está limitada a aquellos que corresponden al tipo de prueba efectuada y aprobada.

- **Inspección y pruebas**

La supervisión verificará la calidad de la soldadura, mediante las siguientes inspecciones:

- **Inspección visual**

La soldadura tendrá dimensiones y espesores regulares y constantes.

Los filetes tendrán convexidad entre 1/16" y 1/8" sin fisuras, quemaduras de metal o penetración incompleta.

Se comprobará la regularidad de la penetración.

La no coincidencia de las planchas que se suelden a tope, y el desalineamiento de soldaduras longitudinales de tubos no podrán superar en más de ¼ el espesor de la plancha que se suelda.

En caso de presentarse duda sobre la calidad de cualquier soldadura, se podrá ordenar la prueba de esta con rayos X, corriendo su costo por parte del contratista de estructuras metálicas

### **Modo de Ejecución**

El traslado, almacenaje e instalación deberá seguir las instrucciones de su fabricante, y para su instalación se utilizará la línea de accesorios, sellos y fijaciones que recomiende el fabricante. Una vez terminado el proceso de instalación deberá retirarse la película plástica de protección de los elementos para evitar que, con el intemperismo, ésta se vulcanice y pegue a la pintura causándole daños irreversibles.

**Unidad de medida:** metro cuadrado (m<sup>2</sup>)

#### **5.2.20 SELLADO EN LA PARTE INFERIOR DE MODULO, CON PLANCHA METALICA Y SICAFLEX:**

### **Descripción**

Comprende los trabajos de sellado de la parte inferior de los módulos, con la finalidad de impermeabilizar y cubrir el espacio que dejó la instalación de los módulos cerca a la losa de concreto. Se deberá instalar una plancha (4mm) de 10 cm de ancho en la parte inferior de todo el perímetro de los 02 módulos mediante el proceso de soldadura, también se deberá aplicar Sifaflex en la junta entre la plancha estriada y la losa de concreto. Esta plancha instalada deberá ser pintada con pintura base anticorrosiva y pintura de acabado igual al color de los módulos existentes.

### **Equipos**

- Plancha metálica estriada de 4mm.
- Máquina de soldar.
- Pintura base anticorrosiva
- Thinner acrílico
- Pintura esmalte acrílico.
- Amoladora.
- Soldadura.

### **Método de ejecución**

Se debara habilitar plancha estriada de 10 cm de ancho y deberá ser soldada en todo el perímetro de la parte inferior de los 02 módulos. Luego se deberá aplicar sikaflex en la junta entre la plancha instalada y la loza de conceto. La plancha deberá ser pintada con pintura base anticorrosiva y pintura de acabado igual al color de los modulos existentes.

### **Unidad de medida**

La unidad de medida será en metro lineal (m).

- 5.2.21 ADQUISICION DE EQUIPO DE AIRE ACONDICIONADO DE 24000 BTU:
- 5.2.22 INSTALACION DE EQUIPO DE AIRE ACONDICIONADO

### **Descripción**

Comprende el suministro de un aire acondicionado de 24000 btu tipo Split; el cual deberá ser instalado en el lugar donde designe el área usuaria.

#### **Equipos**

- Herramientas manuales.
- Aire acondicionado de 24000 btu.
- Escaleras. Etc.

### **Método de ejecución**

Se deberá suministrar el aire acondicionado tipo Split de 24000 btu y será instalado en el lugar donde el área usuaria designe, se deben considerar todos los materiales y herramientas involucrados en la instalación del equipo como carga del gas refrigerante, tuberías de cobre con material aislante e instalación eléctrica.

**Unidad de medida:** La unidad de medida será en unidad (und).

### **5.3 PLAN DE TRABAJO**

El Proveedor deberá presentar un Plan de Trabajo anexando el respectivo cronograma de intervención desagregado por actividad.

### **5.4 RECURSOS PROVISTOS POR EL PROVEEDOR**

El Proveedor deberá contar con las herramientas y equipos adecuados para la ejecución del servicio, así mismo deberá de cumplir con dar al personal a su cargo la Indumentaria y equipos de protección personal (EPP) de seguridad de acuerdo al tipo de actividad.

### **5.5 RECURSOS Y FACILIDADES A SER PROVISTAS POR LA ENTIDAD**

- 5.5.1 Facilidades de acceso a las dependencias
- 5.5.2 Información técnica específica
- 5.5.3 Facilidades de ambiente para almacenaje de herramientas

### **5.6 REGLAMENTO TECNICO, NORMAS METROLOGICAS Y/O SANITARIAS**

De ser el caso, los equipos de medición a emplear deberán contar con certificación de calidad, el personal profesional y técnico deberá cumplir con las Normas del Ministerio de Trabajo para ejecutar los trabajos de mantenimiento y deberá cumplir con los procesos, protocolos técnicos y de seguridad para estos fines.

## 5.7 NORMAS TECNICAS

Deberá realizar el Servicio cumpliendo con la normativa vigente: Reglamento Nacional de Edificaciones, Normas de seguridad, Normas sobre mitigación de riesgos ante desastres, Reglamento para la Protección Ambiental, entre otras que se mencionan a continuación:

- Salud y seguridad ocupacional en el trabajo
- Decreto Supremo N° 005-2012-TR, Reglamento de la Ley N° 29783, Ley de Seguridad y Salud en el Trabajo. 25/04/2012.
- Resolución Ministerial N° 148-2012-TR. 07/06/2012.
- R. M. N° 258-2011/MINSA. Aprueba el Documento Técnico de Política Nacional de Salud Ambiental 2011-2020. 04/04/2011.
- D. S. N° 004-2011-TR. Modifica el Reglamento de la Ley de Inspecciones en materia de fiscalización de Seguridad y Salud Ocupacional. 07/04/2011.
- R. M. N° 258-2011/MINSA Aprueba el Documento Técnico de Política Nacional de Salud Ambiental 2011-2020. 26/04/2011.
- Ley No. 29783. Ley de Seguridad y Salud en el Trabajo. 20/08/2011.
- Decreto Supremo N° 008-2010-SA. Reglamento de la Ley Marco de Aseguramiento Universal en Salud. 06/09/2010.
- Decreto Supremo N° 016-2009-EM. Plazo para Auditorías de los Sistemas de Gestión de Seguridad y Salud en el Trabajo. 06/03/2009.
- Ley N° 29344, Ley Marco de Aseguramiento Universal en Salud. 30/03/2009.
- D. S. 008-2010-TR. Modifican el Reglamento de Seguridad y Salud en el Trabajo y aprueban Formularios. 2/09/2009.
- Resolución Ministerial N° 010-2009-VIVIENDA, que modifica la Resolución Ministerial N° 011-2006-VIVIENDA. Norma G 050, seguridad durante la construcción. 08/05/2009.
- Resolución Ministerial N° 074-2008-TR. Simplifican Procedimientos de Inscripción de las entidades empleadoras que desarrollan actividades de alto riesgo ante la Autoridad Administrativa de Trabajo. 05/03/2008.
- Decreto Legislativo N° 1038. Decreto Legislativo que precisa los alcances de la Ley N° 29245, Ley que regula los servicios de tercerización. 25/06/2008.
- Resolución Ministerial N° 480-08-MINSA. Aprueban “Norma Técnica de Salud que establece el Listado de Enfermedades Profesionales” en la NTS N° 068-08-MINSA/DGSP-V.1. 14/07/2008.
- Decreto Supremo N° 009-2004-TR Reglamento de la Ley de protección a favor de la mujer gestante que realiza labores que pongan en riesgo su salud y/o el desarrollo normal del embrión y el feto. 24/07/2008.
- Decreto Supremo N° 006-2008-TR. Reglamento de la Ley N° 29245. 12/09/2008.
- Resolución Ministerial N° 375-2008-TR. Normas Básicas de Ergonomía y Procedimiento de evaluación de riesgo disergonómico. 30/11/2008.
- Resolución Ministerial N° 374-2008-TR. Listados y lineamientos para garantizar la salud de la trabajadora gestante y/o el desarrollo normal del embrión y el feto. 30/11/2008.
- Resolución Ministerial N° 161-2007-MEM/DM. Reglamento de seguridad y salud en el trabajo de las actividades eléctricas. 18/04/2007

- D. S. N° 019-2006-TR. Reglamento de la Ley General de Inspección de Trabajo. 09/10/2006.
- Ley N° 28806. Ley General de Inspección de Trabajo. 22/07/2006.
- D. S. N° 015-2005-SA. Valores Límite Permisibles para agentes químicos en el ambiente de trabajo. 06/07/2005.
- OHAS 18 000.
- Otras normas complementarias.

### **MANUAL DE BUENAS PRACTICAS DE ALMACENAMIENTO**

- R.M. N° 132-2015/MINSA (02-03-2015) Aprueba Documento Técnico: Manual de BPA de Productos Farmacéuticos, Dispositivos Médicos y Productos Sanitarios en Laboratorios Droguerías, Almacenes Especializados y Almacenes Aduaneros
- R.M. N° 233-2015/MINSA (14-04-2015) Incorporan Disposiciones Complementarias Transitorias a la R.M. N° 132-2015/MINSA
- Ley N° 29459, Ley de los Productos Farmacéuticos, Dispositivos Médicos y Productos Sanitarios.
- Decreto Supremo N° 014-2011-SA, que aprueba el Reglamento de Establecimientos Farmacéuticos y sus modificatorias.
- Decreto Supremo N° 016-2011-SA, que aprueba el Reglamento para el Registro, Control y Vigilancia Sanitaria de Productos Farmacéuticos, Dispositivos Médicos y Productos Sanitarios y sus modificatorias.
- Decisión 516, Armonización de Legislaciones en materia de Productos Cosméticos.
- Decisión 705, Circulación de muestras de productos cosméticos sin valor comercial.
- Decisión 706, Armonización de Legislaciones en materia de productos de Higiene Doméstica y Productos Absorbentes de Higiene Personal.
- Decisión 721, Reglamento Técnico Andino relativo a los Requisitos y Guía de Inspección para el funcionamiento de establecimientos que fabrican productos de Higiene Doméstica y Productos Absorbentes de Higiene Personal.
- Resolución 797, Reglamento de la Decisión 516 sobre Control y Vigilancia Sanitaria de Productos Cosméticos.
- Resolución Ministerial N° 805-2009/MINSA, que aprobó la Directiva Sanitaria N° 031-MINSA/DIGEMID-V.01 “Directiva Sanitaria que Reglamenta los Estudios de Estabilidad de Medicamentos”.

### **Estructuras**

- Norma E.010 Madera
- Norma E.020 Cargas
- Norma E.030 Diseño sismorresistente
- Norma E.040 Vidrio
- Norma E.050 Suelos y cimentaciones
- Norma E.060 Concreto Armado
- Norma E.070 Albañilería
- Norma E.090 Estructuras Metálicas

### **Arquitectura**

- Norma A.010 Condiciones generales de diseño
- Norma A.080 Oficinas
- Norma A.120 Accesibilidad para personas con discapacidad



- Norma A.130 Requisitos de seguridad
- Norma A.140 Bienes culturales inmuebles y zonas monumentales
- Norma Técnica EM 110
- Resolución de Contraloría N° 072 – 98 – CG.
- Texto Único Ordenado de la Ley de Contrataciones y Adquisiciones del Estado, DECRETO SUPREMO N° 012-2001-PCM, concordancias respectivas, o norma más reciente.
- Resolución de Contraloría General N° 320-2006-CG, o norma más reciente.

#### ***Instalaciones sanitarias***

- Norma OS.020 Planta de tratamiento de agua para consumo humano.
- Norma OS.030 Almacenamiento de agua para consumo humano.
- Norma OS.040 Estaciones de bombeo de agua para consumo humano.
- Norma OS.050 Redes de distribución para consumo humano.
- Norma OS.070 Redes de aguas residuales.
- Norma OS.080 Estaciones de bombeo de aguas residuales.
- Norma OS.090 Plantas de tratamiento de aguas residuales.
- Norma OS.100 Consideraciones básicas de diseño de infraestructura sanitaria.
- Norma IS.010 Instalaciones sanitarias para edificaciones.
- Normas ACI
- Normas NFPA

#### **5.8 IMPACTO AMBIENTAL**

El Proveedor deberá utilizar todas las medidas de precaución para el manejo adecuado de aquellos materiales contaminantes que pudiesen afectar el área de trabajo con derrames o productos que afecten la asepsia hospitalaria, con la finalidad de no causar un impacto ambiental negativo.

El proveedor deberá mantener las instalaciones del establecimiento de salud en buen estado y se obliga a realizar la limpieza y disposición de residuos como producto del servicio realizado cumpliendo las normas ambientales.

El Proveedor deberá evitar contaminar el área de trabajo con material obtenido de reparaciones, resanes, eliminación de desmonte o similares; su transporte y almacenamiento debe estar acorde a la preservación ambiental. Asimismo, deberá dar el manejo apropiado de los residuos no contaminantes al relleno sanitario correspondiente, el cual debe estar certificado.

También, el proveedor solo estará autorizado para almacenar los residuos sólidos indicados líneas arriba (en bolsas, sacos o similar), por un tiempo máximo 48 horas en el lugar indicado por los representantes del establecimiento de salud, debiendo coordinar anticipadamente su desplazamiento para definir el horario y procesos de control.

#### **5.9 SEGUROS**

El Proveedor proporcionará seguros a sus trabajadores y por daños a terceros (Seguro Complementario de Trabajo de Riesgo SCTR) en cumplimiento con la Ley N° 29783 y su reglamento aprobado mediante D.S. 005-2012-TR.

El Proveedor se hará responsable de cualquier accidente de su propio personal, de personal del establecimiento de salud, de público usuario o de cualquier daño a terceros que ocurriera como consecuencia de la ejecución de los servicios de mantenimiento correctivo contratados, sin perjuicio de que la Administración del establecimiento de salud inicie las acciones judiciales y legales que correspondan.

## **5.10 REQUISITOS DE CALIFICACION**

### **A. CAPACIDAD LEGAL**

#### **HABILITACIÓN**

Requisitos:

- **El postor debe contar con el Registro Nacional de Proveedores de servicios.**

Acreditación:

- **Copia del Registro Nacional de proveedores de servicios.**

### **B. CAPACIDAD TÉCNICA Y PROFESIONAL**

#### **B.1. EQUIPAMIENTO ESTRATÉGICO**

Requisitos:

- Herramientas manuales.
- Carretilla tipo buggy.
- Compactadora de Plancha
- Cemento
- Agua
- Agregados.
- Plancha de drywall de 6mm (exterior) y 1/2" (interior).
- Perfiles tipo C.
- Estructura metálica zincada.
- tornillos.
- Cinta de malla y/o papel.
- Lija 120 o 150.
- Cartón
- Pintura
- Luminarias Led
- Tomacorrientes.
- Interruptores.
- Luces de Emergencia.
- Tablero eléctrico, con sus componentes eléctricos.
- Rollos de Cinta Aislante
- Alambre THW N° 12
- Cajas rectangulares de PVC
- Reflectores led.
- Tubería de PVC

- Porcelanato.
- Fragua.
- Regla de aluminio.
- Tubo cuadrado de 3"x3"x2mm.
- Tubo rectangular de 40x80x2mm
- Máquina de soldar.
- Amoladoras.
- Soldaduras, etc
- Aluzinc TR4, similar al tecno techo.
- Accesorios de fijación y hermetizarían.
- Vigueta metálica de 40 mm x 80 mm x 2mm de espesor
- Cinta butil 3/8" a lo largo del traslape transversal.
- Tornillo autorizante punta fina #8 x 3/4" cada 600 mm. máx., sobre traslape longitudinal
- Tornillo auto perforante punta broca #10 x 3/4", sobre estructura de apoyo.
- Pintura imprimante, pintura látex y pintura oleo mate, que son pinturas compuestas a base de resinas modificadas, resistentes al lavado, espátulas, lijas, rodillos y brochas.
- Pernos de sujeción para puertas.
- 02 Chapas de 03 golpes de buena calidad.
- Puerta de manera tornillo de doble hoja (1.60x2.10m).
- Puerta de madera tornillo de doble hoja (1.20x2.10m)
- Vidrios 4-6 mm
- Silicona
- Pistola aplicación de silicona
- Herramientas manuales.
- Estructuras metálicas.
- Compresora de aire.
- Pintura base zincromato
- Thinner acrílico
- Pintura esmalte acrílico
- Canaletas metálicas de sección trapezoidal
- Tubo cuadrado de 3.00" x 3.00" x 2 mm de espesor
- Taladro.
- Plancha metálica estriada de 4mm.
- Pintura base anticorrosiva
- Aire acondicionado de 24000 btu.
- Escaleras. Etc.

#### **Acreditación:**

Referente a los equipos, máquina y herramientas, acreditar si son propiedad de la empresa mediante copia de factura o boleta de compra; y de no ser así acreditar con un contrato de alquiler o compra al crédito.

### **B.2. CALIFICACIÓN DEL PERSONAL CLAVE**

#### **B.2.1. FORMACIÓN ACADÉMICA**

##### **PROFESIONAL RESPONSABLE**

Requisitos: **Título Profesional en Ingeniería Civil y/o afines.**

Acreditación: **Mediante copia del título profesional.**

##### **TÉCNICOS**

Requisitos: **Profesional técnico en construcción civil y/o afines.**

Acreditación: **Mediante documento que acredite como mínimo estudios técnicos concluidos.**

#### **B.2.2. CAPACITACIÓN**

##### **PROFESIONAL RESPONSABLE**

Requisitos: **Capacitación referente al servicio a realizar, por cien horas lectivas.**

Acreditación: **Mediante Copia de certificado de capacitación realizada. No mayor de 05 años.**

##### **TÉCNICOS**

Requisitos: **Capacitación referente al servicio a realizar, por cincuenta horas lectivas.**

Acreditación: **Mediante Copia de certificado de capacitación realizada. No mayor de 05 años.**

#### **B.3. EXPERIENCIA DEL PERSONAL CLAVE**

##### **PROFESIONAL RESPONSABLE**

Requisitos: **Experiencia mínima de 01 año, en trabajos similares al servicio a ejecutar.**

Acreditación: **Mediante certificado/constancia de trabajo.**

##### **TÉCNICOS**

Requisitos: **Experiencia mínima de 06 meses, en trabajos similares al servicio a ejecutar.**

Acreditación: **Mediante certificado/constancia de trabajo.**

#### **C. EXPERIENCIA DEL POSTOR EN LA ESPECIALIDAD**

##### **REQUISITOS DEL PROVEEDOR**

Requisitos:

El postor debe acreditar un monto facturado acumulado equivalente a s/334,015.56 (TRESCIENTOS TREINTA Y CUATRO MIL QUINCE Y 56/100 SOLES), por la contratación de servicios iguales o similares al objeto de la convocatoria, durante los ocho (8) años anteriores a la fecha de la presentación de ofertas que se computarán desde la fecha de la conformidad o emisión del comprobante de pago, según corresponda.

En el caso de postores que declaren en el Anexo N° 1 tener la condición de micro y

pequeña empresa, se acredita una experiencia de S/ 83,503.89 (OCHENTA Y TRES MIL QUINIENTOS TRES Y 89/100 SOLES, por la venta de servicios iguales o similares al objeto de la convocatoria, durante los ocho (8) años anteriores a la fecha de la presentación de ofertas que se computarán desde la fecha de la conformidad o emisión del comprobante de pago, según corresponda. En el caso de consorcios, todos los integrantes deben contar con la condición de micro y pequeña empresa.

Se consideran servicios similares a los siguientes: Instalación de muros de Drywall, acondicionamiento y/o adecuación de ambientes con drywall, servicio de tabiquería liviana, instalación de equipos de aire acondicionado en ambientes, instalación de puertas y ventanas en general.

#### Acreditación:

La experiencia del postor en la especialidad se acreditará con copia simple de (i) contratos u órdenes de servicios, y su respectiva conformidad o constancia de prestación; o (ii) comprobantes de pago cuya cancelación se acredite documental y fehacientemente, con Voucher de depósito, nota de abono, reportes de estado de cuenta, cualquier otro documento emitido por Entidad del sistema financiero que acredite el abono o mediante cancelación en el mismo comprobante de pago<sup>15</sup>, correspondientes a un máximo de veinte (20) contrataciones.

<sup>15</sup> Cabe precisar que, de acuerdo con la **Resolución N° 0065-2018-TCE-S1 del Tribunal de Contrataciones del Estado**:

*“... el solo sello de cancelado en el comprobante, cuando ha sido colocado por el propio postor, no puede ser considerado como una acreditación que produzca fehaciencia en relación a que se encuentra cancelado. Admitir ello equivaldría a considerar como válida la sola declaración del postor afirmando que el comprobante de pago ha sido cancelado”*

*(...)*

*“Situación diferente se suscita ante el sello colocado por el cliente del postor [sea utilizando el término “cancelado” o “pagado”] supuesto en el cual sí se contaría con la declaración de un tercero que brinde certeza, ante la cual debiera reconocerse la validez de la experiencia”.*

En caso los postores presenten varios comprobantes de pago para acreditar una sola contratación, se debe acreditar que corresponden a dicha contratación; de lo contrario, se asumirá que los comprobantes acreditan contrataciones independientes, en cuyo caso solo se considerará, para la evaluación, las veinte (20) primeras contrataciones indicadas en el **Anexo N° 8** referido a la Experiencia del Postor en la Especialidad

En el caso de servicios de ejecución periódica o continuada, solo se considera como experiencia la parte del contrato que haya sido ejecutada durante los ocho (8) años anteriores a la fecha de presentación de ofertas, debiendo adjuntarse copia de las conformidades correspondientes a tal parte o los respectivos comprobantes de pago cancelados.

En los casos que se acredite experiencia adquirida en consorcio, debe presentarse la promesa de consorcio o el contrato de consorcio del cual se desprenda fehacientemente el porcentaje de las obligaciones que se asumió en el contrato presentado; de lo contrario, no se computará la experiencia proveniente de dicho contrato.

Asimismo, cuando se presenten contratos derivados de procesos de selección

convocados antes del 20.09.2012, la calificación se ceñirá al método descrito en la Directiva “Participación de Proveedores en Consorcio en las Contrataciones del Estado”, debiendo presumirse que el porcentaje de las obligaciones equivale al porcentaje de participación de la promesa de consorcio o del contrato de consorcio. En caso que en dichos documentos no se consigne el porcentaje de participación se presumirá que las obligaciones se ejecutaron en partes iguales.

Si el titular de la experiencia no es el postor, consignar si dicha experiencia corresponde a la matriz en caso que el postor sea sucursal, o fue transmitida por reorganización societaria, debiendo acompañar la documentación sustentatoria correspondiente.

Si el postor acredita experiencia de otra persona jurídica como consecuencia de una reorganización societaria, debe presentar adicionalmente el **Anexo N° 9**.

Cuando en los contratos, órdenes de servicios o comprobantes de pago el monto facturado se encuentre expresado en moneda extranjera, debe indicarse el tipo de cambio venta publicado por la Superintendencia de Banca, Seguros y AFP correspondiente a la fecha de suscripción del contrato, de emisión de la orden de servicios o de cancelación del comprobante de pago, según corresponda.

Sin perjuicio de lo anterior, los postores deben llenar y presentar el **Anexo N° 8** referido a la Experiencia del Postor en la Especialidad

#### 5.11 LUGAR Y PLAZO DE PRESTACION DEL SERVICIO

##### 5.10.1. Lugar

Los trabajos se desarrollarán en las instalaciones del Hospital de Apoyo Chepén en el Distrito de Chepén – Provincia Chepén – Región La Libertad.

##### 5.10.2. Plazo

La adecuación se ejecutará en un plazo máximo de 30 días calendarios. Este plazo procederá a partir del día siguiente de la firma del contrato y de la entrega de terreno correspondiente.

#### 5.12 RESULTADOS ESPERADOS

El proveedor deberá entregar los ambientes y las instalaciones en correcto funcionamiento y en óptimas condiciones, así mismo deberá presentar un Informe técnico del servicio ejecutado, cuyo contenido mínimo será:

- ✓ Antecedentes (Numero de orden de servicio, descripción de la situación inicial del servicio)
- ✓ Descripción de los Trabajos ejecutados
- ✓ Conclusiones (Logro alcanzado después de ejecutar el servicio)
- ✓ Recomendaciones (respecto al tipo de servicio realizado)

El proveedor realizará las pruebas necesarias para demostrar las condiciones óptimas

del objeto del presente servicio, las cuales serán supervisados por el responsable de mantenimiento designado por la unidad ejecutora.

#### **5.13 OTRAS OBLIGACIONES DEL PROVEEDOR**

El Proveedor deberá mantener comunicación y coordinación con los usuarios responsables de los servicios, con el jefe de Mantenimiento de la Red de Salud y con responsable del CPECED si fuese el caso para la realización de las actividades del servicio.

El personal del Proveedor deberá contar con los implementos de seguridad necesarios (Equipos de protección Personal) para la ejecución de este tipo de trabajos.

El Proveedor deberá colocar señales preventivas y de advertencia de peligro cuando estén realizando el servicio y cuando estén ausentes del lugar de trabajo y tomará todas las medidas preventivas que sean necesarias para evitar accidentes de público, usuarios, personal médico y asistencial del establecimiento de salud, bajo responsabilidad civil y penal.

El Proveedor deberá dejar limpias y libre de contaminantes las áreas intervenidas.

El presupuesto del Proveedor deberá efectuarse a todo costo debiendo incluir los gastos que se requieren hasta la finalización de los trabajos y pruebas respectivas, así como contemplar cualquier trabajo que por naturaleza del servicio sea necesario, por lo que el contratista se compromete a presentar su oferta teniendo en cuenta esta condición.

El Proveedor podrá efectuar visitas técnicas a las instalaciones materia del presente servicio a fin de evaluar in situ y conocer cualquier actividad complementaria que deba realizar y sus costos sean incluidos en su oferta.

**El Proveedor debe ofrecer una garantía comercial de dieciocho (18) meses a partir del día siguiente de la conformidad y entrega del servicio contratado.**

#### **5.14 SUB CONTRATACION**

El Proveedor no podrá sub contratar a terceros.

#### **5.15 CONFIDENCIALIDAD**

La información técnica, planos y otros proporcionados por el establecimiento de salud, son de carácter confidencial.

#### **5.16 MEDIDAS DE CONTROL DURANTE LA EJECUCION CONTRACTUAL**

##### **5.16.1 AREA QUE COORDINARA CON EL PROVEEDOR**

El Proveedor coordinará con el responsable del CPECED del hospital de apoyo Chapén, así como los responsables de las Unidades: de Mantenimiento - Transportes y de Logística de la Red Salud Chapén o servidores quienes estos designen.

#### **5.16.2 AREAS RESPONSABLES DE LA SUPERVISION DEL SERVICIO**

El responsable del CEPCE, así como los responsables de las Unidades: de Mantenimiento - Transportes y de Logística-Patrimonio de la Red Salud Chapén o servidores quienes estos designen serán los responsables de la supervisión debiendo emitir informes de supervisión.

#### **5.16.3 CONFORMIDAD DEL SERVICIO**

La recepción y el acta de conformidad del servicio debe incluir al jefe de la Unidad de Mantenimiento y Transportes de la Red Salud Chapén, con firma del Coordinador del CPCED o quien haga sus veces y Visto Bueno de Responsable de Patrimonio.

Se dará la conformidad del servicio cuando el proveedor cumpla con la ejecución de todas las actividades del servicio a ejecutar, según sea el caso.

#### **5.17 FORMA DE PAGO**

Se realizará el pago respectivo al proveedor, al concluir el servicio de manera conforme, previo cumplimiento y presentación de lo siguiente:

- Informe técnico del servicio ejecutado, según numeral 5.12.
- Acta de Conformidad del servicio realizado por la Jefatura del CPCED, Jefatura de Mantenimiento y Transportes de la Red Salud Chapén.

En caso de no haberse cumplido los requisitos establecidos para la recepción del servicio se formulará un acta de observaciones, las cuales deberán ser levantadas por el contratista en el plazo de ley.

#### **5.18 OTRAS PENALIDADES APLICABLES**

No aplica.

#### **5.19 CROQUIS**



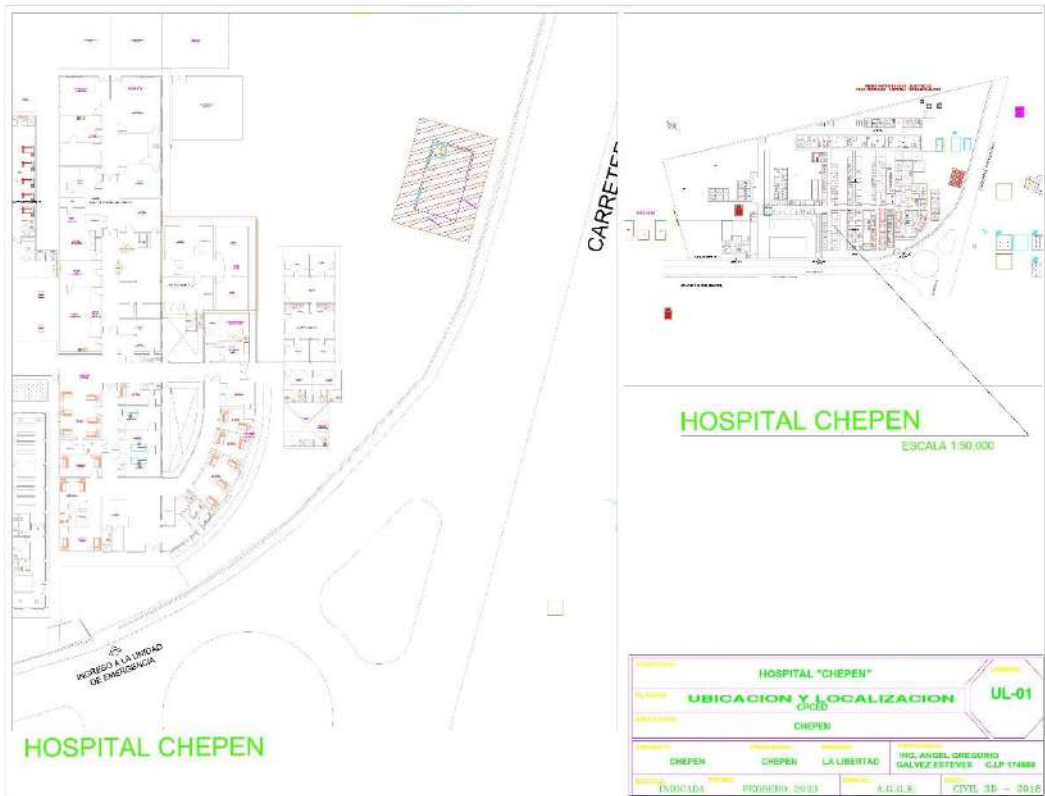

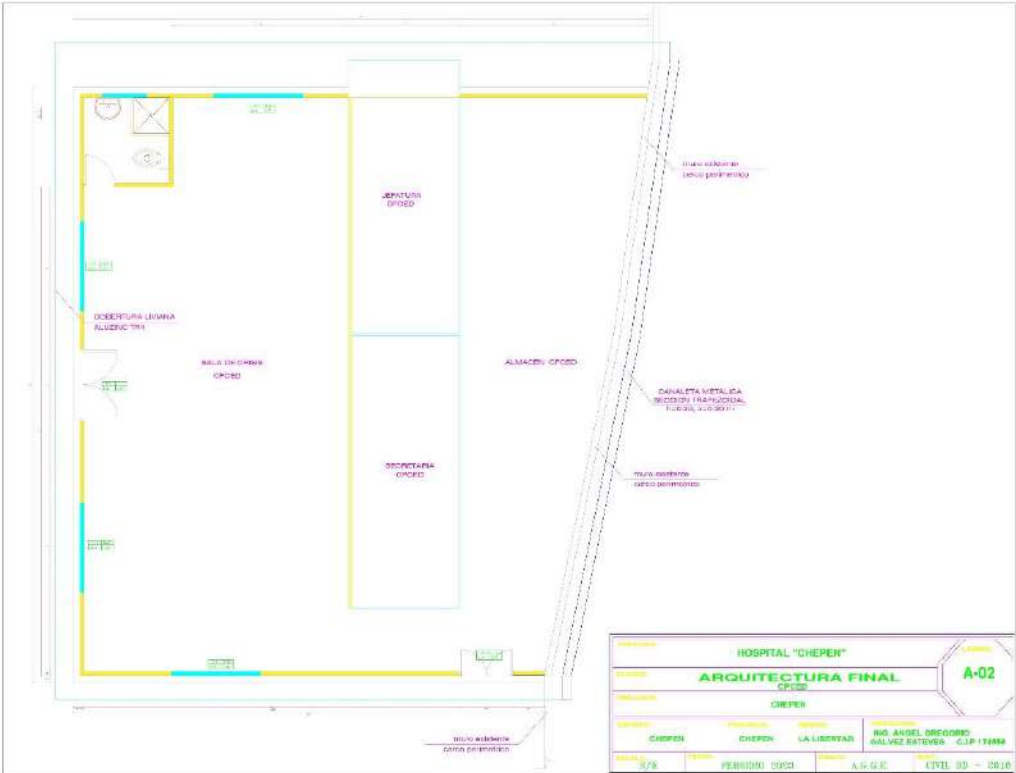
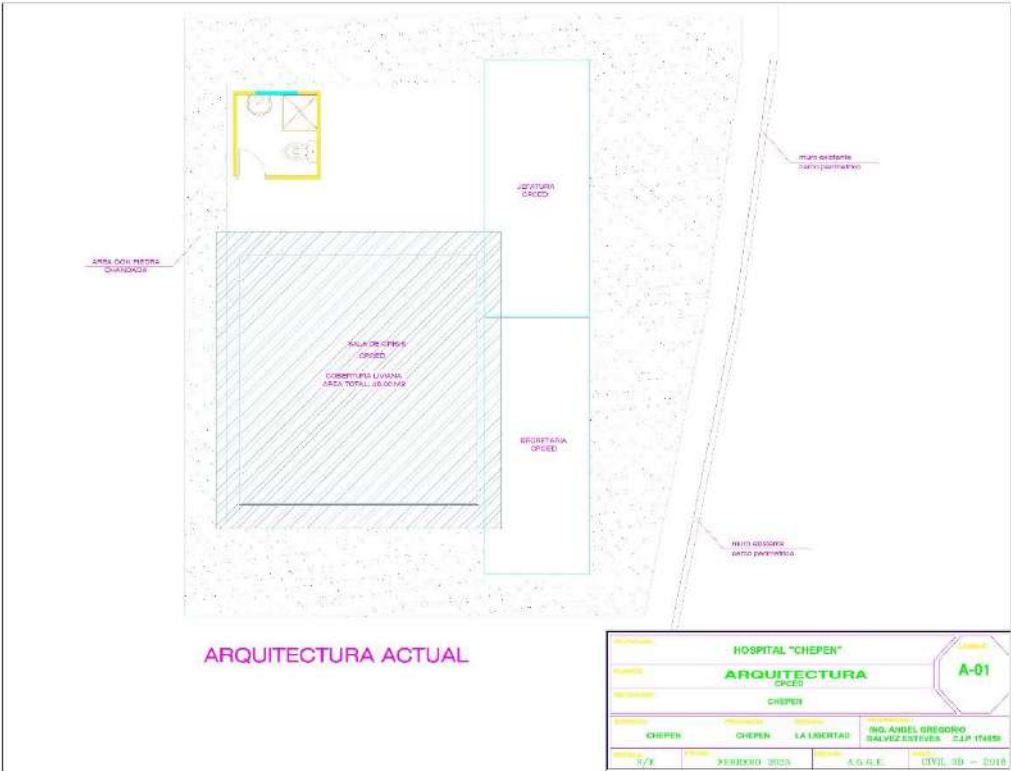

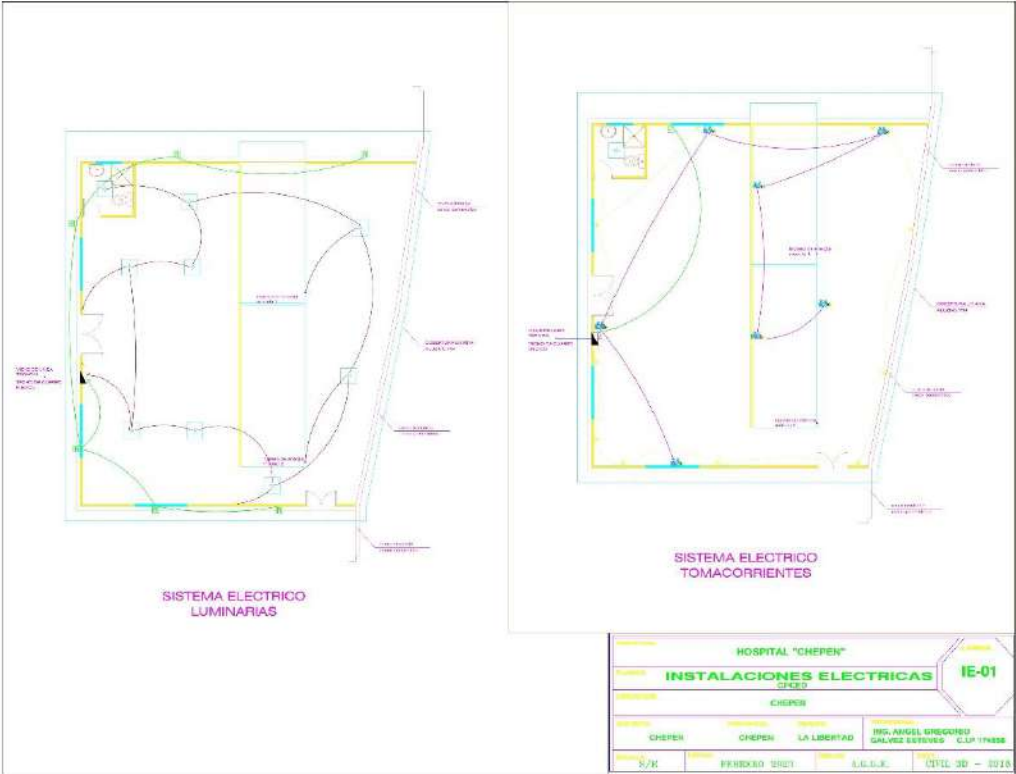

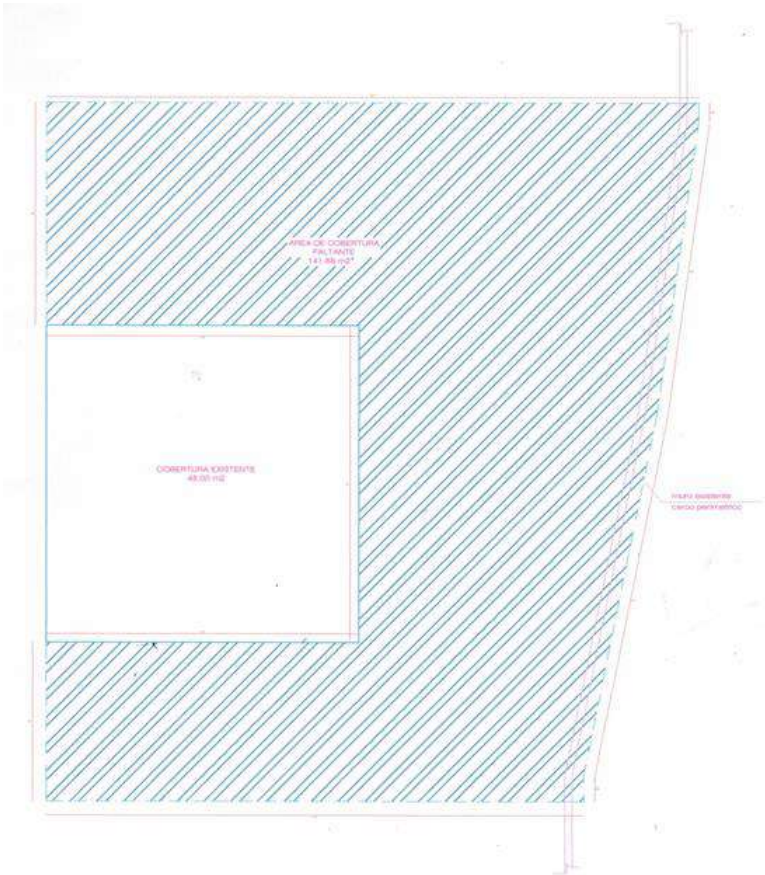

COBERTURA LIVIAN

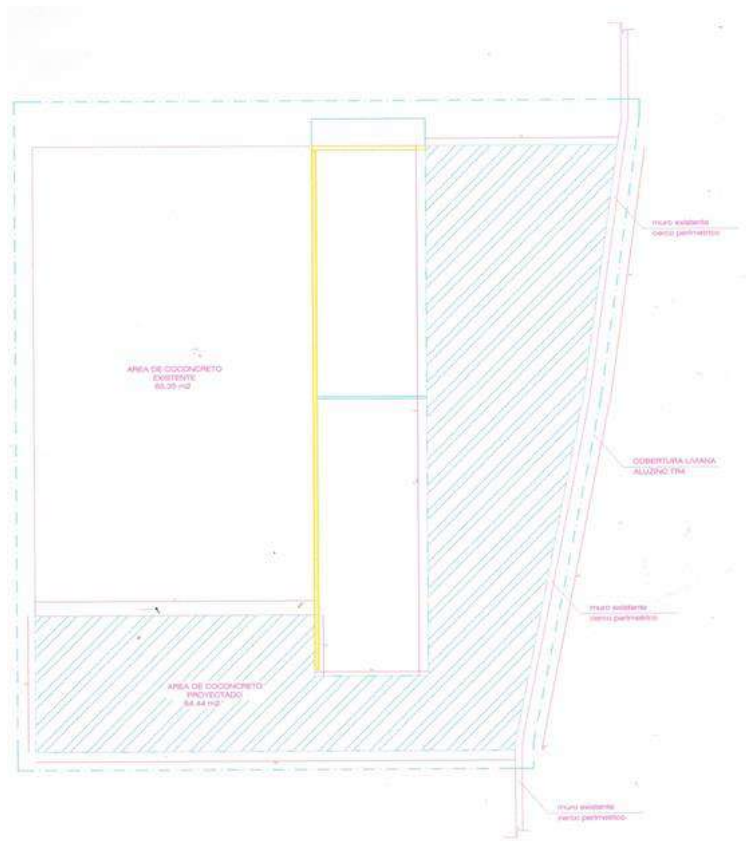

PAVIMENTO

#### CAPÍTULO IV FACTORES DE EVALUACIÓN

La evaluación se realiza sobre la base de cien (100) puntos.

Para determinar la oferta con el mejor puntaje y el orden de prelación de las ofertas, se considera lo siguiente:

FACTOR DE EVALUACIÓN	PUNTAJE / METODOLOGÍA PARA SU ASIGNACIÓN
<b>A. PRECIO</b>	
<u>Evaluación:</u>  Se evaluará considerando el precio ofertado por el postor.  <u>Acreditación:</u>  Se acreditará mediante el documento que contiene el precio de la oferta <b>(Anexo N° 6)</b>	<p>La evaluación consistirá en otorgar el máximo puntaje a la oferta de precio más bajo y otorgar a las demás ofertas puntajes inversamente proporcionales a sus respectivos precios, según la siguiente fórmula:</p> $P_i = \frac{O_m \times PMP}{O_i}$ <p>i= Oferta  <b>P<sub>i</sub></b>= Puntaje de la oferta a evaluar  <b>O<sub>i</sub></b>=Precio i  <b>O<sub>m</sub></b>= Precio de la oferta más baja  <b>PMP</b>=Puntaje máximo del precio</p> <p style="text-align: center;"><b>(80) puntos</b></p>

#### Importante para la Entidad

*De conformidad con el artículo 51 del Reglamento, adicionalmente, se **pueden** consignar los siguientes factores de evaluación, según corresponda a la naturaleza y características del objeto del procedimiento, su finalidad y a la necesidad de la Entidad:*

*Esta nota deberá ser eliminada una vez culminada la elaboración de las bases, así como los factores de evaluación que no se incluyan.*

OTROS FACTORES DE EVALUACIÓN	[Hasta 20] puntos
<b>B. PLAZO DE PRESTACIÓN DEL SERVICIO<sup>16</sup></b>	
<u>Evaluación:</u>  Se evaluará en función al plazo ofertado, el cual debe mejorar el plazo de ejecución establecido en los Términos de Referencia.  <u>Acreditación:</u>  Se acreditará mediante la presentación de declaración jurada de plazo de prestación del servicio. <b>(Anexo N° 4)</b>	<p>De (24) hasta (25) días calendario: <b>(10) puntos</b></p> <p>De (26) hasta (27) días calendario: <b>(8) puntos</b></p> <p>De(28) hasta (29) días calendario: <b>(6) puntos</b></p>

<sup>16</sup> Este factor podrá ser consignado cuando del expediente de contratación se advierta que el plazo establecido para la prestación del servicio admite reducción, para lo cual deben establecerse rangos razonables para la asignación de puntaje, esto es que no suponga un riesgo de incumplimiento contractual y que represente una mejora al plazo establecido.

#### D. GARANTÍA COMERCIAL DEL POSTOR

##### Evaluación:

Se evaluará en función al tiempo de garantía comercial ofertada, el cual debe superar el tiempo mínimo de garantía exigido en los Términos de Referencia.

##### Acreditación:

Se acreditará mediante la presentación de declaración jurada del postor.

##### **Advertencia**

*De conformidad con el literal h) del artículo 50 de la Ley, constituye infracción pasible de sanción por el Tribunal de Contrataciones del Estado “negarse injustificadamente a cumplir las obligaciones derivadas del contrato que deben ejecutarse con posterioridad al pago”.*

Más de (22) meses  
hasta (24) meses: **(10) puntos**

Más de (20) meses  
hasta (22) meses: **(8) puntos**

Más de (18) meses  
hasta (20) meses: **(6) puntos**

<sup>17</sup> La inscripción en el REPPCD tiene una vigencia de doce meses, a cuyo vencimiento queda sin efecto de manera automática. Antes de su vencimiento, puede ser renovado.



## CAPÍTULO V PROFORMA DEL CONTRATO

Conste por el presente documento, la contratación del servicio de [CONSIGNAR LA DENOMINACIÓN DE LA CONVOCATORIA], que celebra de una parte [CONSIGNAR EL NOMBRE DE LA ENTIDAD], en adelante LA ENTIDAD, con RUC N° [.....], con domicilio legal en [.....], representada por [.....], identificado con DNI N° [.....], y de otra parte [.....], con RUC N° [.....], con domicilio legal en [.....], inscrita en la Ficha N° [.....] Asiento N° [.....] del Registro de Personas Jurídicas de la ciudad de [.....], debidamente representado por su Representante Legal, [.....], con DNI N° [.....], según poder inscrito en la Ficha N° [.....], Asiento N° [.....] del Registro de Personas Jurídicas de la ciudad de [.....], a quien en adelante se le denominará EL CONTRATISTA en los términos y condiciones siguientes:

### **CLÁUSULA PRIMERA: ANTECEDENTES**

Con fecha [.....], el órgano encargado de las contrataciones o el comité de selección, según corresponda, adjudicó la buena pro de la **ADJUDICACIÓN SIMPLIFICADA N° [CONSIGNAR NOMENCLATURA DEL PROCEDIMIENTO DE SELECCIÓN]** para la contratación de [CONSIGNAR LA DENOMINACIÓN DE LA CONVOCATORIA], a [INDICAR NOMBRE DEL GANADOR DE LA BUENA PRO], cuyos detalles e importe constan en los documentos integrantes del presente contrato.

### **CLÁUSULA SEGUNDA: OBJETO**

El presente contrato tiene por objeto [CONSIGNAR EL OBJETO DE LA CONTRATACIÓN].

### **CLÁUSULA TERCERA: MONTO CONTRACTUAL**

El monto total del presente contrato asciende a [CONSIGNAR MONEDA Y MONTO], que incluye todos los impuestos de Ley.

Este monto comprende el costo del servicio, todos los tributos, seguros, transporte, inspecciones, pruebas y, de ser el caso, los costos laborales conforme a la legislación vigente, así como cualquier otro concepto que pueda tener incidencia sobre la ejecución del servicio materia del presente contrato.

### **CLÁUSULA CUARTA: DEL PAGO<sup>49</sup>**

LA ENTIDAD se obliga a pagar la contraprestación a EL CONTRATISTA en [INDICAR MONEDA], en [INDICAR SI SE TRATA DE PAGO ÚNICO, PAGOS PARCIALES O PAGOS PERIÓDICOS], luego de la recepción formal y completa de la documentación correspondiente, según lo establecido en el artículo 171 del Reglamento de la Ley de Contrataciones del Estado.

Para tal efecto, el responsable de otorgar la conformidad de la prestación deberá hacerlo en un plazo que no excederá de los siete (7) días de producida la recepción, salvo que se requiera efectuar pruebas que permitan verificar el cumplimiento de la obligación, en cuyo caso la conformidad se emite en un plazo máximo de quince (15) días, bajo responsabilidad de dicho funcionario.

LA ENTIDAD debe efectuar el pago dentro de los diez (10) días calendario siguientes de otorgada la conformidad de los servicios, siempre que se verifiquen las condiciones establecidas en el

<sup>49</sup> En cada caso concreto, dependiendo de la naturaleza del contrato, podrá adicionarse la información que resulte pertinente a efectos de generar el pago.

contrato para ello, bajo responsabilidad del funcionario competente.

En caso de retraso en el pago por parte de LA ENTIDAD, salvo que se deba a caso fortuito o fuerza mayor, EL CONTRATISTA tendrá derecho al pago de intereses legales conforme a lo establecido en el artículo 39 de la Ley de Contrataciones del Estado y en el artículo 171 de su Reglamento, los que se computan desde la oportunidad en que el pago debió efectuarse.

#### **CLÁUSULA QUINTA: DEL PLAZO DE LA EJECUCIÓN DE LA PRESTACIÓN**

El plazo de ejecución del presente contrato es de [.....], el mismo que se computa desde [CONSIGNAR SI ES DEL DÍA SIGUIENTE DEL PERFECCIONAMIENTO DEL CONTRATO, DESDE LA FECHA QUE SE ESTABLEZCA EN EL CONTRATO O DESDE LA FECHA EN QUE SE CUMPLAN LAS CONDICIONES PREVISTAS EN EL CONTRATO PARA EL INICIO DE LA EJECUCIÓN, DEBIENDO INDICAR LAS MISMAS EN ESTE ÚLTIMO CASO].

##### **Importante para la Entidad**

*De preverse en los Términos de Referencia la ejecución de actividades de instalación, implementación u otros que deban realizarse de manera previa al inicio del plazo de ejecución, se debe consignar lo siguiente:*

*“El plazo para la [CONSIGNAR LAS ACTIVIDADES PREVIAS PREVISTAS EN LOS TÉRMINOS DE REFERENCIA] es de [.....], el mismo que se computa desde [INDICAR CONDICIÓN CON LA QUE DICHAS ACTIVIDADES SE INICIAN].”*

*Incorporar a las bases o eliminar, según corresponda.*

##### **Importante para la Entidad**

*En el caso de contratación de prestaciones accesorias, se puede incluir la siguiente cláusula:*

#### **CLÁUSULA ....: PRESTACIONES ACCESORIAS<sup>50</sup>**

*“Las prestaciones accesorias tienen por objeto [CONSIGNAR EL OBJETO DE LAS PRESTACIONES ACCESORIAS].*

*El monto de las prestaciones accesorias asciende a [CONSIGNAR MONEDA Y MONTO], que incluye todos los impuestos de Ley.*

*El plazo de ejecución de las prestaciones accesorias es de [.....], el mismo que se computa desde [CONSIGNAR SI ES DEL DÍA SIGUIENTE DEL CUMPLIMIENTO DE LAS PRESTACIONES PRINCIPALES, DESDE LA FECHA QUE SE ESTABLEZCA EN EL CONTRATO O DESDE LA FECHA EN QUE SE CUMPLAN LAS CONDICIONES PREVISTAS EN EL CONTRATO PARA EL INICIO DE LA EJECUCIÓN DE LAS PRESTACIONES ACCESORIAS, DEBIENDO INDICAR LAS MISMAS EN ESTE ÚLTIMO CASO].*

*[DE SER EL CASO, INCLUIR OTROS ASPECTOS RELACIONADOS A LA EJECUCIÓN DE LAS PRESTACIONES ACCESORIAS].”*

*Incorporar a las bases o eliminar, según corresponda*

#### **CLÁUSULA SEXTA: PARTES INTEGRANTES DEL CONTRATO**

El presente contrato está conformado por las bases integradas, la oferta ganadora, así como los documentos derivados del procedimiento de selección que establezcan obligaciones para las partes.

#### **CLÁUSULA SÉTIMA: GARANTÍAS**

EL CONTRATISTA entregó al perfeccionamiento del contrato la respectiva garantía incondicional, solidaria, irrevocable, y de realización automática en el país al solo requerimiento, a favor de LA ENTIDAD, por los conceptos, montos y vigencias siguientes:

<sup>50</sup> De conformidad con la Directiva sobre prestaciones accesorias, los contratos relativos al cumplimiento de la(s) prestación(es) principal(es) y de la(s) prestación(es) accesoria(s), pueden estar contenidos en uno o dos documentos. En el supuesto que



ambas prestaciones estén contenidas en un mismo documento, estas deben estar claramente diferenciadas, debiendo indicarse entre otros aspectos, el precio y plazo de cada prestación.

- De fiel cumplimiento del contrato: [CONSIGNAR EL MONTO], a través de la [INDICAR EL TIPO DE GARANTÍA PRESENTADA] N° [INDICAR NÚMERO DEL DOCUMENTO] emitida por [SEÑALAR EMPRESA QUE LA EMITE]. Monto que es equivalente al diez por ciento (10%) del monto del contrato original, la misma que debe mantenerse vigente hasta la conformidad de la recepción de la prestación.

#### Importante

*Al amparo de lo dispuesto en el numeral 149.4 del artículo 149 del Reglamento de la Ley de Contrataciones del Estado, en el caso de contratos periódicos de prestación de servicios en general, si el postor ganador de la buena pro solicita la retención del diez por ciento (10%) del monto del contrato original como garantía de fiel cumplimiento de contrato, debe consignarse lo siguiente:*

*“De fiel cumplimiento del contrato: [CONSIGNAR EL MONTO], a través de la retención que debe efectuar LA ENTIDAD, durante la primera mitad del número total de pagos a realizarse, de forma prorrateada, con cargo a ser devuelto a la finalización del mismo.”*

En el caso que corresponda, consignar lo siguiente:

- Garantía fiel cumplimiento por prestaciones accesorias: [CONSIGNAR EL MONTO], a través de la [INDICAR EL TIPO DE GARANTÍA PRESENTADA] N° [INDICAR NÚMERO DEL DOCUMENTO] emitida por [SEÑALAR EMPRESA QUE LA EMITE], la misma que debe mantenerse vigente hasta el cumplimiento total de las obligaciones garantizadas.

#### Importante

*De conformidad con el artículo 152 del Reglamento, no se constituirá garantía de fiel cumplimiento del contrato ni garantía de fiel cumplimiento por prestaciones accesorias, en contratos cuyos montos sean iguales o menores a doscientos mil Soles (S/ 200,000.00). Dicha excepción también aplica a los contratos derivados de procedimientos de selección por relación de ítems, cuando el monto del ítem adjudicado o la sumatoria de los montos de los ítems adjudicados no supere el monto señalado anteriormente.*

#### **CLÁUSULA OCTAVA: EJECUCIÓN DE GARANTÍAS POR FALTA DE RENOVACIÓN**

LA ENTIDAD puede solicitar la ejecución de las garantías cuando EL CONTRATISTA no las hubiere renovado antes de la fecha de su vencimiento, conforme a lo dispuesto en el literal a) del numeral 155.1 del artículo 155 del Reglamento de la Ley de Contrataciones del Estado.

#### Importante para la Entidad

*Sólo en el caso que la Entidad hubiese previsto otorgar adelanto, se debe incluir la siguiente cláusula:*

#### **CLÁUSULA NOVENA: ADELANTO DIRECTO**

*“LA ENTIDAD otorgará [CONSIGNAR NÚMERO DE ADELANTOS A OTORGARSE] adelantos directos por el [CONSIGNAR PORCENTAJE QUE NO DEBE EXCEDER DEL 30% DEL MONTO DEL CONTRATO ORIGINAL] del monto del contrato original.*

*EL CONTRATISTA debe solicitar los adelantos dentro de [CONSIGNAR EL PLAZO Y OPORTUNIDAD PARA LA SOLICITUD], adjuntando a su solicitud la garantía por adelantos mediante carta fianza o*

*póliza de caución acompañada del comprobante de pago correspondiente. Vencido dicho plazo no procederá la solicitud.*

*LA ENTIDAD debe entregar el monto solicitado dentro de [CONSIGNAR EL PLAZO] siguientes a la presentación de la solicitud del contratista.”*

*Incorporar a las bases o eliminar, según corresponda.*

#### **CLÁUSULA DÉCIMA: CONFORMIDAD DE LA PRESTACIÓN DEL SERVICIO**

La conformidad de la prestación del servicio se regula por lo dispuesto en el artículo 168 del Reglamento de la Ley de Contrataciones del Estado. La conformidad será otorgada por [CONSIGNAR EL ÁREA O UNIDAD ORGÁNICA QUE OTORGARÁ LA CONFORMIDAD] en el plazo máximo de [CONSIGNAR SIETE (7) DÍAS O MÁXIMO QUINCE (15) DÍAS, EN CASO SE REQUIERA EFECTUAR PRUEBAS QUE PERMITAN VERIFICAR EL CUMPLIMIENTO DE LA OBLIGACIÓN] días de producida la recepción.

De existir observaciones, LA ENTIDAD las comunica al CONTRATISTA, indicando claramente el sentido de estas, otorgándole un plazo para subsanar no menor de dos (2) ni mayor de ocho (8) días. Dependiendo de la complejidad o sofisticación de las subsanaciones a realizar el plazo para subsanar no puede ser menor de cinco (5) ni mayor de quince (15) días. Si pese al plazo otorgado, EL CONTRATISTA no cumpliera a cabalidad con la subsanación, LA ENTIDAD puede otorgar al CONTRATISTA periodos adicionales para las correcciones pertinentes. En este supuesto corresponde aplicar la penalidad por mora desde el vencimiento del plazo para subsanar.

Este procedimiento no resulta aplicable cuando los servicios manifiestamente no cumplan con las características y condiciones ofrecidas, en cuyo caso LA ENTIDAD no otorga la conformidad, debiendo considerarse como no ejecutada la prestación, aplicándose la penalidad que corresponda por cada día de atraso.

#### **CLÁUSULA UNDÉCIMA: DECLARACIÓN JURADA DEL CONTRATISTA**

EL CONTRATISTA declara bajo juramento que se compromete a cumplir las obligaciones derivadas del presente contrato, bajo sanción de quedar inhabilitado para contratar con el Estado en caso de incumplimiento.

#### **CLÁUSULA DUODÉCIMA: RESPONSABILIDAD POR VICIOS OCULTOS**

La conformidad del servicio por parte de LA ENTIDAD no enerva su derecho a reclamar posteriormente por defectos o vicios ocultos, conforme a lo dispuesto por los artículos 40 de la Ley de Contrataciones del Estado y 173 de su Reglamento.

El plazo máximo de responsabilidad del contratista es de [CONSIGNAR TIEMPO EN AÑOS, NO MENOR DE UN (1) AÑO] año(s) contado a partir de la conformidad otorgada por LA ENTIDAD.

#### **CLÁUSULA DÉCIMA TERCERA: PENALIDADES**

Si EL CONTRATISTA incurre en retraso injustificado en la ejecución de las prestaciones objeto del contrato, LA ENTIDAD le aplica automáticamente una penalidad por mora por cada día de atraso, de acuerdo a la siguiente fórmula:

$$\text{Penalidad Diaria} = \frac{0.10 \times \text{monto vigente}}{F \times \text{plazo vigente en días}}$$

Donde:

**F = 0.25 para plazos mayores a sesenta (60) días o;**

**F = 0.40 para plazos menores o iguales a sesenta (60) días.**

El retraso se justifica a través de la solicitud de ampliación de plazo debidamente aprobado. Adicionalmente, se considera justificado el retraso y en consecuencia no se aplica penalidad, cuando EL CONTRATISTA acredite, de modo objetivamente sustentado, que el mayor tiempo transcurrido no le resulta imputable. En este último caso la calificación del retraso como justificado

por parte de LA ENTIDAD no da lugar al pago de gastos generales ni costos directos de ningún tipo, conforme el numeral 162.5 del artículo 162 del Reglamento de la Ley de Contrataciones del Estado.

#### **Importante**

*De haberse previsto establecer penalidades distintas a la penalidad por mora, incluir dichas penalidades, los supuestos de aplicación de penalidad, la forma de cálculo de la penalidad para cada supuesto y el procedimiento mediante el cual se verifica el supuesto a penalizar, conforme el artículo 163 del Reglamento de la Ley de Contrataciones del Estado.*

Estas penalidades se deducen de los pagos a cuenta o del pago final, según corresponda; o si fuera necesario, se cobra del monto resultante de la ejecución de la garantía de fiel cumplimiento.

Estos dos (2) tipos de penalidades pueden alcanzar cada una un monto máximo equivalente al diez por ciento (10%) del monto del contrato vigente, o de ser el caso, del ítem que debió ejecutarse.

Cuando se llegue a cubrir el monto máximo de la penalidad por mora o el monto máximo para otras penalidades, de ser el caso, LA ENTIDAD puede resolver el contrato por incumplimiento.

#### **CLÁUSULA DÉCIMA CUARTA: RESOLUCIÓN DEL CONTRATO**

Cualquiera de las partes puede resolver el contrato, de conformidad con el numeral 32.3 del artículo 32 y artículo 36 de la Ley de Contrataciones del Estado, y el artículo 164 de su Reglamento. De darse el caso, LA ENTIDAD procederá de acuerdo a lo establecido en el artículo 165 del Reglamento de la Ley de Contrataciones del Estado.

#### **CLÁUSULA DÉCIMA QUINTA: RESPONSABILIDAD DE LAS PARTES**

Cuando se resuelva el contrato por causas imputables a algunas de las partes, se debe resarcir los daños y perjuicios ocasionados, a través de la indemnización correspondiente. Ello no obsta la aplicación de las sanciones administrativas, penales y pecuniarias a que dicho incumplimiento diere lugar, en el caso que éstas correspondan.

Lo señalado precedentemente no exime a ninguna de las partes del cumplimiento de las demás obligaciones previstas en el presente contrato.

#### **CLÁUSULA DÉCIMA SEXTA: ANTICORRUPCIÓN**

EL CONTRATISTA declara y garantiza no haber, directa o indirectamente, o tratándose de una persona jurídica a través de sus socios, integrantes de los órganos de administración, apoderados, representantes legales, funcionarios, asesores o personas vinculadas a las que se refiere el artículo 7 del Reglamento de la Ley de Contrataciones del Estado, ofrecido, negociado o efectuado, cualquier pago o, en general, cualquier beneficio o incentivo ilegal en relación al contrato.

Asimismo, el CONTRATISTA se obliga a conducirse en todo momento, durante la ejecución del contrato, con honestidad, probidad, veracidad e integridad y de no cometer actos ilegales o de corrupción, directa o indirectamente o a través de sus socios, accionistas, participacionistas, integrantes de los órganos de administración, apoderados, representantes legales, funcionarios, asesores y personas vinculadas a las que se refiere el artículo 7 del Reglamento de la Ley de Contrataciones del Estado.

Además, EL CONTRATISTA se compromete a i) comunicar a las autoridades competentes, de manera directa y oportuna, cualquier acto o conducta ilícita o corrupta de la que tuviera conocimiento; y ii) adoptar medidas técnicas, organizativas y/o de personal apropiadas para evitar los referidos actos o prácticas.

Finalmente, EL CONTRATISTA se compromete a no colocar a los funcionarios públicos con los que deba interactuar, en situaciones reñidas con la ética. En tal sentido, reconoce y acepta la prohibición de ofrecerles a éstos cualquier tipo de obsequio, donación, beneficio y/o gratificación, ya sea de bienes o servicios, cualquiera sea la finalidad con la que se lo haga.

**CLÁUSULA DÉCIMA SÉTIMA: MARCO LEGAL DEL CONTRATO**

Sólo en lo no previsto en este contrato, en la Ley de Contrataciones del Estado y su Reglamento, en las directivas que emita el OSCE y demás normativa especial que resulte aplicable, serán de aplicación supletoria las disposiciones pertinentes del Código Civil vigente, cuando corresponda, y demás normas de derecho privado.

**CLÁUSULA DÉCIMA OCTAVA: SOLUCIÓN DE CONTROVERSIAS<sup>51</sup>**

Las controversias que surjan entre las partes durante la ejecución del contrato se resuelven mediante conciliación o arbitraje, según el acuerdo de las partes.

Cualquiera de las partes tiene derecho a iniciar el arbitraje a fin de resolver dichas controversias dentro del plazo de caducidad previsto en la Ley de Contrataciones del Estado y su Reglamento.

Facultativamente, cualquiera de las partes tiene el derecho a solicitar una conciliación dentro del plazo de caducidad correspondiente, según lo señalado en el artículo 224 del Reglamento de la Ley de Contrataciones del Estado, sin perjuicio de recurrir al arbitraje, en caso no se llegue a un acuerdo entre ambas partes o se llegue a un acuerdo parcial. Las controversias sobre nulidad del contrato solo pueden ser sometidas a arbitraje.

El Laudo arbitral emitido es inapelable, definitivo y obligatorio para las partes desde el momento de su notificación, según lo previsto en el numeral 45.21 del artículo 45 de la Ley de Contrataciones del Estado.

**CLÁUSULA DÉCIMA NOVENA: FACULTAD DE ELEVAR A ESCRITURA PÚBLICA**

Cualquiera de las partes puede elevar el presente contrato a Escritura Pública corriendo con todos los gastos que demande esta formalidad.

**CLÁUSULA VIGÉSIMA: DOMICILIO PARA EFECTOS DE LA EJECUCIÓN CONTRACTUAL**

Las partes declaran el siguiente domicilio para efecto de las notificaciones que se realicen durante la ejecución del presente contrato:

DOMICILIO DE LA ENTIDAD: [ ..... ]

DOMICILIO DEL CONTRATISTA: [CONSIGNAR EL DOMICILIO SEÑALADO POR EL POSTOR GANADOR DE LA BUENA PRO AL PRESENTAR LOS REQUISITOS PARA EL PERFECCIONAMIENTO DEL CONTRATO]

La variación del domicilio aquí declarado de alguna de las partes debe ser comunicada a la otra parte, formalmente y por escrito, con una anticipación no menor de quince (15) días calendario.

De acuerdo con las bases integradas, la oferta y las disposiciones del presente contrato, las partes lo firman por duplicado en señal de conformidad en la ciudad de [.....] al [CONSIGNAR FECHA].

\_\_\_\_\_  
“LA ENTIDAD”

\_\_\_\_\_  
“EL CONTRATISTA”

**Importante**

*Este documento puede firmarse digitalmente si ambas partes cuentan con firma digital, según la Ley N° 27269, Ley de Firmas y Certificados Digitales<sup>52</sup>.*

<sup>51</sup> De acuerdo con el numeral 225.3 del artículo 225 del Reglamento, las partes pueden recurrir al arbitraje ad hoc cuando las controversias deriven de procedimientos de selección cuyo valor estimado sea menor o igual a cinco millones con 00/100 soles (S/ 5 000 000,00).

<sup>52</sup> Para mayor información sobre la normativa de firmas y certificados digitales ingresar a:  
<https://www.indecopi.gob.pe/web/firmas-digitales/firmar-y-certificados-digitales>

## **ANEXOS**

## ANEXO N° 1

### DECLARACIÓN JURADA DE DATOS DEL POSTOR

Señores

**[CONSIGNAR ÓRGANO ENCARGADO DE LAS CONTRATACIONES O COMITÉ DE SELECCIÓN, SEGÚN CORRESPONDA]**

**ADJUDICACIÓN SIMPLIFICADA N° [CONSIGNAR NOMENCLATURA DEL PROCEDIMIENTO]**

Presente.-

El que se suscribe, [... ..], postor y/o Representante Legal de [CONSIGNAR EN CASO DE SER PERSONA JURÍDICA], identificado con [CONSIGNAR TIPO DE DOCUMENTO DE IDENTIDAD] N° [CONSIGNAR NÚMERO DE DOCUMENTO DE IDENTIDAD], con poder inscrito en la localidad de [CONSIGNAR EN CASO DE SER PERSONA JURÍDICA] en la Ficha N° [CONSIGNAR EN CASO DE SER PERSONA JURÍDICA] Asiento N° [CONSIGNAR EN CASO DE SER PERSONA JURÍDICA], **DECLARO BAJO JURAMENTO** que la siguiente información se sujeta a la verdad:

Nombre, Denominación o Razón Social :			
Domicilio Legal :			
RUC :	Teléfono(s) :		
MYPE <sup>53</sup>	Sí	No	
Correo electrónico :			

#### Autorización de notificación por correo electrónico:

... [CONSIGNAR SÍ O NO] autorizo que se notifiquen al correo electrónico indicado las siguientes actuaciones:

1. Solicitud de la descripción a detalle de todos los elementos constitutivos de la oferta.
2. Solicitud de subsanación de los requisitos para perfeccionar el contrato.
3. Solicitud al postor que ocupó el segundo lugar en el orden de prelación para presentar los documentos para perfeccionar el contrato.
4. Respuesta a la solicitud de acceso al expediente de contratación.
5. Notificación de la orden de servicios<sup>54</sup>

Asimismo, me comprometo a remitir la confirmación de recepción, en el plazo máximo de dos (2) días hábiles de recibida la comunicación.

[CONSIGNAR CIUDAD Y FECHA]

.....  
**Firma, Nombres y Apellidos del postor o Representante legal, según corresponda**

#### Importante

*La notificación dirigida a la dirección de correo electrónico consignada se entenderá válidamente efectuada cuando la Entidad reciba acuse de recepción.*

<sup>53</sup> Esta información será verificada por la Entidad en la página web del Ministerio de Trabajo y Promoción del Empleo en la sección consulta de empresas acreditadas en el REMYPE en el link <http://www2.trabajo.gob.pe/servicios-en-linea-2-2/> y se tendrá en consideración, en caso el postor ganador de la buena pro solicite la retención del diez por ciento (10%) del monto del contrato, en calidad de garantía de fiel cumplimiento, en los contratos periódicos de prestación de servicios, según lo señalado en el

numeral 149.4 del artículo 149 y numeral 151.2 del artículo 151 del Reglamento. Asimismo, dicha información se tendrá en cuenta en caso de empate, conforme a lo previsto en el artículo 91 del Reglamento.

- <sup>54</sup> Cuando el monto del valor estimado del procedimiento o del ítem no supere los doscientos mil Soles (S/ 200,000.00), en caso se haya optado por perfeccionar el contrato con una orden de servicios.



Importante

Cuando se trate de consorcios, la declaración jurada es la siguiente:

ANEXO N° 1

DECLARACIÓN JURADA DE DATOS DEL POSTOR

Señores

**[CONSIGNAR ÓRGANO ENCARGADO DE LAS CONTRATACIONES O COMITÉ DE SELECCIÓN, SEGÚN CORRESPONDA]**

**ADJUDICACIÓN SIMPLIFICADA N° [CONSIGNAR NOMENCLATURA DEL PROCEDIMIENTO]**

Presente.-

El que se suscribe, [... ..], representante común del consorcio [CONSIGNAR EL NOMBRE DEL CONSORCIO], identificado con [CONSIGNAR TIPO DE DOCUMENTO DE IDENTIDAD] N° [CONSIGNAR NÚMERO DE DOCUMENTO DE IDENTIDAD], **DECLARO BAJO JURAMENTO** que la siguiente información se sujeta a la verdad:

Datos del consorciado 1				
Nombre, Denominación o Razón Social :				
Domicilio Legal :				
RUC :	Teléfono(s) :			
MYPE <sup>55</sup>		Sí	No	
Correo electrónico :				

Datos del consorciado 2				
Nombre, Denominación o Razón Social :				
Domicilio Legal :				
RUC :	Teléfono(s) :			
MYPE <sup>56</sup>		Sí	No	
Correo electrónico :				

Datos del consorciado ...				
Nombre, Denominación o Razón Social :				
Domicilio Legal :				
RUC :	Teléfono(s) :			
MYPE <sup>57</sup>		Sí	No	
Correo electrónico :				

**Autorización de notificación por correo electrónico:**

Correo electrónico del consorcio:

<sup>55</sup> En los contratos periódicos de prestación de servicios, esta información será verificada por la Entidad en la página web del Ministerio de Trabajo y Promoción del Empleo en la sección consulta de empresas acreditadas en el REMYPE en el link <http://www2.trabajo.gob.pe/servicios-en-linea-2-2/> y se tendrá en consideración, en caso el consorcio ganador de la buena pro solicite la retención del diez por ciento (10%) del monto del contrato, en calidad de garantía de fiel cumplimiento, según lo señalado en el numeral 149.4 del artículo 149 y numeral 151.2 del artículo 151 del Reglamento. Asimismo, dicha información se tendrá en cuenta en caso de empate, conforme a lo previsto en el artículo 91 del Reglamento. Para dichos efectos, todos los integrantes del consorcio deben acreditar la condición de micro o pequeña empresa.

<sup>56</sup> Ibídem.

<sup>57</sup> Ibídem.

... [CONSIGNAR SÍ O NO] autorizo que se notifiquen al correo electrónico indicado las siguientes actuaciones:

1. Solicitud de la descripción a detalle de todos los elementos constitutivos de la oferta.
2. Solicitud de subsanación de los requisitos para perfeccionar el contrato.
3. Solicitud al postor que ocupó el segundo lugar en el orden de prelación para presentar los documentos para perfeccionar el contrato.
4. Respuesta a la solicitud de acceso al expediente de contratación.
5. Notificación de la orden de servicios<sup>58</sup>

Asimismo, me comprometo a remitir la confirmación de recepción, en el plazo máximo de dos (2) días hábiles de recibida la comunicación.

[CONSIGNAR CIUDAD Y FECHA]

.....  
**Firma, Nombres y Apellidos del representante  
común del consorcio**

**Importante**

*La notificación dirigida a la dirección de correo electrónico consignada se entenderá válidamente efectuada cuando la Entidad reciba acuse de recepción.*

<sup>58</sup> Cuando el monto del valor estimado del procedimiento o del ítem no supere los doscientos mil Soles (S/ 200,000.00), en caso se haya optado por perfeccionar el contrato con una orden de servicios.

## ANEXO N° 2

### DECLARACIÓN JURADA (ART. 52 DEL REGLAMENTO DE LA LEY DE CONTRATACIONES DEL ESTADO)

Señores

**[CONSIGNAR ÓRGANO ENCARGADO DE LAS CONTRATACIONES O COMITÉ DE SELECCIÓN, SEGÚN CORRESPONDA]**

**ADJUDICACIÓN SIMPLIFICADA N° [CONSIGNAR NOMENCLATURA DEL PROCEDIMIENTO]**

Presente.-

Mediante el presente el suscrito, postor y/o Representante Legal de [CONSIGNAR EN CASO DE SER PERSONA JURÍDICA], declaro bajo juramento:

- i. No haber incurrido y me obligo a no incurrir en actos de corrupción, así como a respetar el principio de integridad.
- ii. No tener impedimento para postular en el procedimiento de selección ni para contratar con el Estado, conforme al artículo 11 de la Ley de Contrataciones del Estado.
- iii. Conocer las sanciones contenidas en la Ley de Contrataciones del Estado y su Reglamento, así como las disposiciones aplicables de la Ley N° 27444, Ley del Procedimiento Administrativo General.
- iv. Participar en el presente proceso de contratación en forma independiente sin mediar consulta, comunicación, acuerdo, arreglo o convenio con ningún proveedor; y, conocer las disposiciones del Decreto Legislativo N° 1034, Decreto Legislativo que aprueba la Ley de Represión de Conductas Anticompetitivas.
- v. Conocer, aceptar y someterme a las bases, condiciones y reglas del procedimiento de selección.
- vi. Ser responsable de la veracidad de los documentos e información que presento en el presente procedimiento de selección.
- vii. Comprometerme a mantener la oferta presentada durante el procedimiento de selección y a perfeccionar el contrato, en caso de resultar favorecido con la buena pro.

[CONSIGNAR CIUDAD Y FECHA]

.....  
**Firma, Nombres y Apellidos del postor o  
Representante legal, según corresponda**

#### **Importante**

*En el caso de consorcios, cada integrante debe presentar esta declaración jurada, salvo que sea presentada por el representante común del consorcio.*

ANEXO Nº 3

DECLARACIÓN JURADA DE CUMPLIMIENTO DE LOS TÉRMINOS DE REFERENCIA

Señores  
[CONSIGNAR ÓRGANO ENCARGADO DE LAS CONTRATACIONES O COMITÉ DE SELECCIÓN, SEGÚN CORRESPONDA]  
ADJUDICACIÓN SIMPLIFICADA Nº [CONSIGNAR NOMENCLATURA DEL PROCEDIMIENTO]  
Presente.-

Es grato dirigirme a usted, para hacer de su conocimiento que luego de haber examinado las bases y demás documentos del procedimiento de la referencia y, conociendo todos los alcances y las condiciones detalladas en dichos documentos, el postor que suscribe ofrece el servicio de [CONSIGNAR EL OBJETO DE LA CONVOCATORIA], de conformidad con los Términos de Referencia que se indican en el numeral 3.1 del Capítulo III de la sección específica de las bases y los documentos del procedimiento.

[CONSIGNAR CIUDAD Y FECHA]

.....  
Firma, Nombres y Apellidos del postor o  
Representante legal o común, según corresponda

<b>Importante</b>
<i>Adicionalmente, puede requerirse la presentación de documentación que acredite el cumplimiento de los términos de referencia, conforme a lo indicado en el acápite relacionado al contenido de las ofertas de la presente sección de las bases.</i>

## ANEXO Nº 4

### DECLARACIÓN JURADA DE PLAZO DE PRESTACIÓN DEL SERVICIO

Señores

**[CONSIGNAR ÓRGANO ENCARGADO DE LAS CONTRATACIONES O COMITÉ DE SELECCIÓN,  
SEGÚN CORRESPONDA]**

**ADJUDICACIÓN SIMPLIFICADA Nº [CONSIGNAR NOMENCLATURA DEL PROCEDIMIENTO]**

Presente.-

Mediante el presente, con pleno conocimiento de las condiciones que se exigen en las bases del procedimiento de la referencia, me comprometo a prestar el servicio objeto del presente procedimiento de selección en el plazo de [CONSIGNAR EL PLAZO OFERTADO].

[CONSIGNAR CIUDAD Y FECHA]

.....  
**Firma, Nombres y Apellidos del postor o  
Representante legal o común, según corresponda**

## ANEXO N° 5

### PROMESA DE CONSORCIO

(Sólo para el caso en que un consorcio se presente como postor)

Señores

**[CONSIGNAR ÓRGANO ENCARGADO DE LAS CONTRATACIONES O COMITÉ DE SELECCIÓN, SEGÚN CORRESPONDA]**

**ADJUDICACIÓN SIMPLIFICADA N° [CONSIGNAR NOMENCLATURA DEL PROCEDIMIENTO]**  
Presente.-

Los suscritos declaramos expresamente que hemos convenido en forma irrevocable, durante el lapso que dure el procedimiento de selección, para presentar una oferta conjunta a la **ADJUDICACIÓN SIMPLIFICADA N° [CONSIGNAR NOMENCLATURA DEL PROCEDIMIENTO]**

Asimismo, en caso de obtener la buena pro, nos comprometemos a formalizar el contrato de consorcio, de conformidad con lo establecido por el artículo 140 del Reglamento de la Ley de Contrataciones del Estado, bajo las siguientes condiciones:

a) Integrantes del consorcio

1. [NOMBRE, DENOMINACIÓN O RAZÓN SOCIAL DEL CONSORCIADO 1].
2. [NOMBRE, DENOMINACIÓN O RAZÓN SOCIAL DEL CONSORCIADO 2].

b) Designamos a [CONSIGNAR NOMBRES Y APELLIDOS DEL REPRESENTANTE COMÚN], identificado con [CONSIGNAR TIPO DE DOCUMENTO DE IDENTIDAD] N° [CONSIGNAR NÚMERO DE DOCUMENTO DE IDENTIDAD], como representante común del consorcio para efectos de participar en todos los actos referidos al procedimiento de selección, suscripción y ejecución del contrato correspondiente con [CONSIGNAR NOMBRE DE LA ENTIDAD].

Asimismo, declaramos que el representante común del consorcio no se encuentra impedido, inhabilitado ni suspendido para contratar con el Estado.

c) Fijamos nuestro domicilio legal común en [ ..... ].

d) Las obligaciones que corresponden a cada uno de los integrantes del consorcio son las siguientes:

1. OBLIGACIONES DE [NOMBRE, DENOMINACIÓN O RAZÓN SOCIAL DEL CONSORCIADO 1] [ % ]<sup>59</sup>

[DESCRIBIR LAS OBLIGACIONES DEL CONSORCIADO 1]

2. OBLIGACIONES DE [NOMBRE, DENOMINACIÓN O RAZÓN SOCIAL DEL CONSORCIADO 2] [ % ]<sup>60</sup>

[DESCRIBIR LAS OBLIGACIONES DEL CONSORCIADO 2]

TOTAL OBLIGACIONES

100%<sup>61</sup>

<sup>59</sup> Consignar únicamente el porcentaje total de las obligaciones, el cual debe ser expresado en número entero, sin decimales.

<sup>60</sup> Consignar únicamente el porcentaje total de las obligaciones, el cual debe ser expresado en número entero, sin decimales.  
<sup>61</sup> Este porcentaje corresponde a la sumatoria de los porcentajes de las obligaciones de cada uno de los integrantes del consorcio.

[CONSIGNAR CIUDAD Y FECHA]

.....  
**Consortiado 1**  
**Nombres, apellidos y firma del Consortiado 1**  
**o de su Representante Legal**  
**Tipo y N° de Documento de Identidad**

.....  
**Consortiado 2**  
**Nombres, apellidos y firma del Consortiado 2**  
**o de su Representante Legal**  
**Tipo y N° de Documento de Identidad**

<b>Importante</b>
<i>De conformidad con el artículo 52 del Reglamento, las firmas de los integrantes del consorcio deben ser legalizadas.</i>

**Importante para la Entidad**

*En caso de la prestación de servicios bajo el sistema a precios unitarios incluir el siguiente anexo:*

*Esta nota deberá ser eliminada una vez culminada la elaboración de las bases*

**ANEXO Nº 6**

**PRECIO DE LA OFERTA**

Señores

**[CONSIGNAR ÓRGANO ENCARGADO DE LAS CONTRATACIONES O COMITÉ DE SELECCIÓN, SEGÚN CORRESPONDA]**

**ADJUDICACIÓN SIMPLIFICADA Nº [CONSIGNAR NOMENCLATURA DEL PROCEDIMIENTO]**

Presente.-

Es grato dirigirme a usted, para hacer de su conocimiento que, de acuerdo con las bases, mi oferta es la siguiente:

CONCEPTO	CANTIDAD	PRECIO UNITARIO	PRECIO TOTAL
<b>TOTAL</b>			

El precio de la oferta [CONSIGNAR LA MONEDA DE LA CONVOCATORIA] incluye todos los tributos, seguros, transporte, inspecciones, pruebas y, de ser el caso, los costos laborales conforme a la legislación vigente, así como cualquier otro concepto que pueda tener incidencia sobre el costo del servicio a contratar; excepto la de aquellos postores que gocen de alguna exoneración legal, no incluirán en el precio de su oferta los tributos respectivos.

[CONSIGNAR CIUDAD Y FECHA]

.....  
**Firma, Nombres y Apellidos del postor o**

**Representante legal o común, según corresponda**

**Importante**

- *El postor que goce de alguna exoneración legal, debe indicar que su oferta no incluye el tributo materia de la exoneración, debiendo incluir el siguiente texto:*

*“Mi oferta no incluye [CONSIGNAR EL TRIBUTO MATERIA DE LA EXONERACIÓN]”.*

**Importante para la Entidad**

- *En caso de procedimientos según relación de ítems, consignar lo siguiente:  
“El postor puede presentar el precio de su oferta en un solo documento o documentos independientes, en los ítems que se presente”.*
- *En caso de contrataciones que conllevan la ejecución de prestaciones accesorias, consignar lo siguiente:  
“El postor debe detallar en el precio de su oferta, el monto correspondiente a la prestación principal y las prestaciones accesorias”.*

*Incluir o eliminar, según corresponda*



**Importante para la Entidad**

*En caso de la prestación de servicios bajo el sistema a suma alzada incluir el siguiente anexo:*

*Esta nota deberá ser eliminada una vez culminada la elaboración de las bases*

**ANEXO Nº 6**

**PRECIO DE LA OFERTA**

Señores

**[CONSIGNAR ÓRGANO ENCARGADO DE LAS CONTRATACIONES O COMITÉ DE SELECCIÓN, SEGÚN CORRESPONDA]**

**ADJUDICACIÓN SIMPLIFICADA Nº [CONSIGNAR NOMENCLATURA DEL PROCEDIMIENTO]**

Presente.-

Es grato dirigirme a usted, para hacer de su conocimiento que, de acuerdo con las bases, mi oferta es la siguiente:

CONCEPTO	PRECIO TOTAL
<b>TOTAL</b>	

El precio de la oferta [CONSIGNAR LA MONEDA DE LA CONVOCATORIA] incluye todos los tributos, seguros, transporte, inspecciones, pruebas y, de ser el caso, los costos laborales conforme a la legislación vigente, así como cualquier otro concepto que pueda tener incidencia sobre el costo del servicio a contratar; excepto la de aquellos postores que gocen de alguna exoneración legal, no incluirán en el precio de su oferta los tributos respectivos.

[CONSIGNAR CIUDAD Y FECHA]

.....  
**Firma, Nombres y Apellidos del postor o  
Representante legal o común, según corresponda**

**Importante**

- El postor debe consignar el precio total de la oferta, sin perjuicio que, de resultar favorecido con la buena pro, presente el detalle de precios unitarios para el perfeccionamiento del contrato.*
- El postor que goce de alguna exoneración legal, debe indicar que su oferta no incluye el tributo materia de la exoneración, debiendo incluir el siguiente texto:*

*Mi oferta no incluye [CONSIGNAR EL TRIBUTO MATERIA DE LA EXONERACIÓN].”*

**Importante para la Entidad**

- En caso de procedimientos según relación de ítems, consignar lo siguiente:  
“El postor puede presentar el precio de su oferta en un solo documento o documentos independientes, en los ítems que se presente”.*
- En caso de contrataciones que conllevan la ejecución de prestaciones accesorias, consignar lo siguiente:  
“El postor debe detallar en el precio de su oferta, el monto correspondiente a la prestación principal y las prestaciones accesorias”.*

*Incluir o eliminar, según corresponda*

Importante para la Entidad

En caso de la prestación de servicios bajo el esquema mixto de suma alzada y precios unitarios incluir el siguiente anexo:

Esta nota deberá ser eliminada una vez culminada la elaboración de las bases

ANEXO Nº 6

PRECIO DE LA OFERTA

Señores

[CONSIGNAR ÓRGANO ENCARGADO DE LAS CONTRATACIONES O COMITÉ DE SELECCIÓN, SEGÚN CORRESPONDA]

ADJUDICACIÓN SIMPLIFICADA Nº [CONSIGNAR NOMENCLATURA DEL PROCEDIMIENTO]

Presente.-

Es grato dirigirme a usted, para hacer de su conocimiento que, de acuerdo con las bases, mi oferta es la siguiente:

OFERTA A PRECIOS UNITARIOS DE LOS COMPONENTES SIGUIENTES:

CONCEPTO	CANTIDAD	PRECIO UNITARIO	COSTO
Monto del componente a precios unitarios			

OFERTA A SUMA ALZADA DE LOS COMPONENTES SIGUIENTES:

CONCEPTO	PRECIO TOTAL
Monto del componente a suma alzada	

Monto total de la oferta	

El precio de la oferta [CONSIGNAR LA MONEDA DE LA CONVOCATORIA] incluye todos los tributos, seguros, transporte, inspecciones, pruebas y, de ser el caso, los costos laborales conforme a la legislación vigente, así como cualquier otro concepto que pueda tener incidencia sobre el costo del servicio a contratar; excepto la de aquellos postores que gocen de alguna exoneración legal, no incluirán en el precio de su oferta los tributos respectivos.

[CONSIGNAR CIUDAD Y FECHA]

.....  
Firma, Nombres y Apellidos del postor o  
Representante legal o común, según corresponda

#### **Importante**

- *El postor debe consignar en su oferta los precios unitarios de los componentes previstos para este sistema en el presente anexo y por un monto fijo integral de los componentes previstos a suma alzada.*
- *El postor que goce de alguna exoneración legal, debe indicar que su oferta no incluye el tributo materia de la exoneración, debiendo incluir el siguiente texto:*

*Mi oferta no incluye [CONSIGNAR EL TRIBUTO MATERIA DE LA EXONERACIÓN].*

#### **Importante para la Entidad**

- *En caso de procedimientos según relación de ítems, consignar lo siguiente:  
“El postor puede presentar el precio de su oferta en un solo documento o documentos independientes, en los ítems que se presente”.*
- *En caso de contrataciones que conllevan la ejecución de prestaciones accesorias, consignar lo siguiente:  
“El postor debe detallar en el precio de su oferta, el monto correspondiente a la prestación principal y las prestaciones accesorias”.*

***Incluir las disposiciones, según corresponda. Una vez culminada la elaboración de las bases, las notas que no se incorporen deben ser eliminadas***

**Importante para la Entidad**

*En caso de la prestación de servicios bajo el sistema en base a porcentajes incluir el siguiente anexo:  
Esta nota deberá ser eliminada una vez culminada la elaboración de las bases*

**ANEXO N° 6**

**PRECIO DE LA OFERTA**

Señores

**[CONSIGNAR ÓRGANO ENCARGADO DE LAS CONTRATACIONES O COMITÉ DE SELECCIÓN, SEGÚN CORRESPONDA]**  
**ADJUDICACIÓN SIMPLIFICADA N° [CONSIGNAR NOMENCLATURA DEL PROCEDIMIENTO]**

Es grato dirigirme a usted, para hacer de su conocimiento que, de acuerdo con las bases, mi oferta es la siguiente:

CONCEPTO	OFERTA
Porcentaje ofertado <sup>62</sup>	%
<b>Monto Total Ofertado</b>	

El precio de la oferta [CONSIGNAR LA MONEDA DE LA CONVOCATORIA] incluye todos los tributos, seguros, transporte, inspecciones, pruebas y, de ser el caso, los costos laborales conforme a la legislación vigente, así como cualquier otro concepto que pueda tener incidencia sobre el costo del servicio a contratar; excepto la de aquellos postores que gocen de alguna exoneración legal, no incluirán en el precio de su oferta los tributos respectivos.

[CONSIGNAR CIUDAD Y FECHA]

.....  
**Firma, Nombres y Apellidos del postor o  
Representante legal o común, según corresponda**

**Importante**

- *El postor que goce de alguna exoneración legal, debe indicar que su oferta no incluye el tributo materia de la exoneración, debiendo incluir el siguiente texto:*

*Mi oferta no incluye [CONSIGNAR EL TRIBUTO MATERIA DE LA EXONERACIÓN].”*

**Importante para la Entidad**

- *En caso de procedimientos según relación de ítems, consignar lo siguiente:  
“El postor puede presentar el precio de su oferta en un solo documento o documentos independientes, en los ítems que se presente”.*
- *En caso de contrataciones que conllevan la ejecución de prestaciones accesorias, consignar lo siguiente:  
“El postor debe detallar en el precio de su oferta, el monto correspondiente a la prestación principal y las prestaciones accesorias”.*

*Incluir las disposiciones, según corresponda. Una vez culminada la elaboración de las bases, las notas que no se incorporen deben ser eliminadas*

<sup>62</sup> De conformidad con la Opinión N° 202-2016/DTN, corresponde al porcentaje del monto total a cobrar o recuperar.

**Importante para la Entidad**

*En caso de la prestación de servicios bajo el sistema en base a honorario fijo y comisión de éxito incluir el siguiente anexo:*

*Esta nota deberá ser eliminada una vez culminada la elaboración de las bases*

**ANEXO N° 6**

**PRECIO DE LA OFERTA**

Señores

**[CONSIGNAR ÓRGANO ENCARGADO DE LAS CONTRATACIONES O COMITÉ DE SELECCIÓN, SEGÚN CORRESPONDA]**

**ADJUDICACIÓN SIMPLIFICADA N° [CONSIGNAR NOMENCLATURA DEL PROCEDIMIENTO]**

Presente.-

Es grato dirigirme a usted, para hacer de su conocimiento que, de acuerdo con las bases, mi oferta es la siguiente:

CONCEPTO	MONTO
(A) Honorario Fijo	
(B) Comisión de éxito <sup>63</sup>	
<b>Precio de la Oferta (A) + (B)</b>	

El precio de la oferta [CONSIGNAR LA MONEDA DE LA CONVOCATORIA] incluye todos los tributos, seguros, transporte, inspecciones, pruebas y, de ser el caso, los costos laborales conforme a la legislación vigente, así como cualquier otro concepto que pueda tener incidencia sobre el costo del servicio a contratar; excepto la de aquellos postores que gocen de alguna exoneración legal, no incluirán en el precio de su oferta los tributos respectivos.

[CONSIGNAR CIUDAD Y FECHA]

.....  
**Firma, Nombres y Apellidos del postor o  
Representante legal o común, según corresponda**

**Importante**

- *El postor que goce de alguna exoneración legal, debe indicar que su oferta no incluye el tributo materia de la exoneración, debiendo incluir el siguiente texto:*

*Mi oferta no incluye [CONSIGNAR EL TRIBUTO MATERIA DE LA EXONERACIÓN].*

**Importante para la Entidad**

- *En caso de procedimientos según relación de ítems, consignar lo siguiente:  
“El postor puede presentar el precio de su oferta en un solo documento o documentos independientes, en los ítems que se presente”.*
- *En caso de contrataciones que conlleven la ejecución de prestaciones accesorias, consignar lo siguiente:  
“El postor debe detallar en el precio de su oferta, el monto correspondiente a la prestación principal y las prestaciones accesorias”.*

*Incluir las disposiciones, según corresponda. Una vez culminada la elaboración de las bases, las notas que no se incorporen deben ser eliminadas*

<sup>63</sup> De conformidad con la Opinión N° 011-2017/DTN “El postor formula su oferta contemplando un monto fijo y un monto adicional como incentivo que debe pagársele en caso consiga el resultado esperado”.

**Importante para la Entidad**

*Si durante la fase de actos preparatorios, las Entidades advierten que es posible la participación de proveedores que gozan del beneficio de la exoneración del IGV prevista en la Ley N° 27037, Ley de Promoción de la Inversión en la Amazonía, incluir el siguiente anexo:*

*Esta nota deberá ser eliminada una vez culminada la elaboración de las bases*

**ANEXO N° 7**  
**DECLARACIÓN JURADA DE CUMPLIMIENTO DE CONDICIONES PARA LA**  
**APLICACIÓN DE LA EXONERACIÓN DEL IGV**

Señores

**[CONSIGNAR ÓRGANO ENCARGADO DE LAS CONTRATACIONES O COMITÉ DE SELECCIÓN, SEGÚN CORRESPONDA]**

**ADJUDICACIÓN SIMPLIFICADA N° [CONSIGNAR NOMENCLATURA DEL PROCEDIMIENTO]**

Presente.-

Mediante el presente el suscrito, postor y/o Representante Legal de [CONSIGNAR EN CASO DE SER PERSONA JURÍDICA], declaro bajo juramento que gozo del beneficio de la exoneración del IGV previsto en la Ley N° 27037, Ley de Promoción de la Inversión en la Amazonía, dado que cumplo con las condiciones siguientes:

- 1.- Que el domicilio fiscal de la empresa<sup>64</sup> se encuentra ubicada en la Amazonía y coincide con el lugar establecido como sede central (donde tiene su administración y lleva su contabilidad);
- 2.- Que la empresa se encuentra inscrita en las Oficinas Registrales de la Amazonía (exigible en caso de personas jurídicas);
- 3.- Que, al menos el setenta por ciento (70%) de los activos fijos de la empresa se encuentran en la Amazonía; y
- 4.- Que la empresa no presta servicios fuera de la Amazonía.

[CONSIGNAR CIUDAD Y FECHA]

.....  
**Firma, Nombres y Apellidos del postor o**  
**Representante legal, según corresponda**

**Importante**

*Cuando se trate de consorcios, esta declaración jurada será presentada por cada uno de los integrantes del consorcio, salvo que se trate de consorcios con contabilidad independiente, en cuyo caso debe ser suscrita por el representante común, debiendo indicar su condición de consorcio con contabilidad independiente y el número de RUC del consorcio.*

<sup>64</sup> En el artículo 1 del “Reglamento de las Disposiciones Tributarias contenidas en la Ley de Promoción de la Inversión en la Amazonía” se define como “empresa” a las “Personas naturales, sociedades conyugales, sucesiones indivisas y personas consideradas jurídicas por la Ley del Impuesto a la Renta, generadoras de rentas de tercera categoría, ubicadas en la Amazonía. Las sociedades conyugales son aquellas que ejerzan la opción prevista en el Artículo 16 de la Ley del Impuesto a la Renta.”

## ANEXO Nº 8

### EXPERIENCIA DEL POSTOR EN LA ESPECIALIDAD

Señores

**[CONSIGNAR ÓRGANO ENCARGADO DE LAS CONTRATACIONES O COMITÉ DE SELECCIÓN, SEGÚN CORRESPONDA]**  
**ADJUDICACIÓN SIMPLIFICADA Nº [CONSIGNAR NOMENCLATURA DEL PROCEDIMIENTO]**

Presente.-

Mediante el presente, el suscrito detalla la siguiente EXPERIENCIA EN LA ESPECIALIDAD:

Nº	CLIENTE	OBJETO DEL CONTRATO	Nº CONTRATO / O/S / COMPROBANTE DE PAGO	FECHA DEL CONTRATO O CP <sup>65</sup>	FECHA DE LA CONFORMIDAD DE SER EL CASO <sup>66</sup>	EXPERIENCIA PROVENIENTE <sup>67</sup> DE:	MONEDA	IMPORTE <sup>68</sup>	TIPO DE CAMBIO VENTA <sup>69</sup>	MONTO FACTURADO ACUMULADO <sup>70</sup>
1										
2										
3										
4										

<sup>65</sup> Se refiere a la fecha de suscripción del contrato, de la emisión de la Orden de Servicios o de cancelación del comprobante de pago, según corresponda.

<sup>66</sup> Únicamente, cuando la fecha del perfeccionamiento del contrato, sea previa a los ocho (8) años anteriores a la fecha de presentación de ofertas, caso en el cual el postor debe acreditar que la conformidad se emitió dentro de dicho periodo.

<sup>67</sup> Si el titular de la experiencia no es el postor, consignar si dicha experiencia corresponde a la matriz en caso que el postor sea sucursal, o fue transmitida por reorganización societaria, debiendo acompañar la documentación sustentatoria correspondiente. Al respecto, según la Opinión N° 216-2017/DTN “Considerando que la sociedad matriz y la sucursal constituyen la misma persona jurídica, la sucursal puede acreditar como suya la experiencia de su matriz”. Del mismo modo, según lo previsto en la Opinión N° 010-2013/DTN, “... en una operación de reorganización societaria que comprende tanto una fusión como una escisión, la sociedad resultante podrá acreditar como suya la experiencia de la sociedad incorporada o absorbida, que se extingue producto de la fusión; asimismo, si en virtud de la escisión se transfiere un bloque patrimonial consistente en una línea de negocio completa, la sociedad resultante podrá acreditar como suya la experiencia de la sociedad escindida, correspondiente a la línea de negocio transmitida. De esta manera, la sociedad resultante podrá emplear la experiencia transmitida, como consecuencia de la reorganización societaria antes descrita, en los futuros procesos de selección en los que participe”.

<sup>68</sup> Se refiere al monto del contrato ejecutado incluido adicionales y reducciones, de ser el caso.

<sup>69</sup> El tipo de cambio venta debe corresponder al publicado por la SBS correspondiente a la fecha de suscripción del contrato, de la emisión de la Orden de Servicios o de cancelación del comprobante de pago, según corresponda.

<sup>70</sup> Consignar en la moneda establecida en las bases.

Nº	CLIENTE	OBJETO DEL CONTRATO	N° CONTRATO / O/S / COMPROBANTE DE PAGO	FECHA DEL CONTRATO O CP <sup>65</sup>	FECHA DE LA CONFORMIDAD DE SER EL CASO <sup>66</sup>	EXPERIENCIA PROVENIENTE <sup>67</sup> DE:	MONEDA	IMPORTE <sup>68</sup>	TIPO DE CAMBIO VENTA <sup>69</sup>	MONTO FACTURADO ACUMULADO <sup>70</sup>
5										
6										
7										
8										
9										
10										
	...									
20										
<b>TOTAL</b>										

[CONSIGNAR CIUDAD Y FECHA]

.....  
Firma, Nombres y Apellidos del postor o  
Representante legal o común, según corresponda



## ANEXO Nº 9

### DECLARACIÓN JURADA (NUMERAL 49.4 DEL ARTÍCULO 49 DEL REGLAMENTO)

Señores

**[CONSIGNAR ÓRGANO ENCARGADO DE LAS CONTRATACIONES O COMITÉ DE SELECCIÓN, SEGÚN CORRESPONDA]**

**ADJUDICACIÓN SIMPLIFICADA Nº [CONSIGNAR NOMENCLATURA DEL PROCEDIMIENTO]**

Presente.-

Mediante el presente el suscrito, postor y/o Representante Legal de [CONSIGNAR EN CASO DE SER PERSONA JURÍDICA], declaro que la experiencia que acredito de la empresa [CONSIGNAR LA DENOMINACIÓN DE LA PERSONA JURÍDICA] como consecuencia de una reorganización societaria, no se encuentra en el supuesto establecido en el numeral 49.4 del artículo 49 del Reglamento.

[CONSIGNAR CIUDAD Y FECHA]

.....  
**Firma, Nombres y Apellidos del postor o  
Representante legal, según corresponda**

#### **Importante**

*A efectos de cautelar la veracidad de esta declaración, el postor puede verificar la información de la Relación de Proveedores Sancionados por el Tribunal de Contrataciones del Estado con Sanción Vigente en <http://portal.osce.gob.pe/rnp/content/relación-de-proveedores-sancionados>.*

*También le asiste dicha facultad al órgano encargado de las contrataciones o al órgano de la Entidad al que se le haya asignado la función de verificación de la oferta presentada por el postor ganador de la buena pro.*

**Importante para la Entidad**

*En el caso de contratación de servicios en general que se presten fuera de la provincia de Lima y Callao cuyo valor estimado no supere los doscientos mil Soles (S/ 200,000.00) o el procedimiento de selección según relación de ítem no supere dicho monto, se debe considerar el siguiente anexo:*

*Esta nota deberá ser eliminada una vez culminada la elaboración de las bases.*

**ANEXO N° 10**

**SOLICITUD DE BONIFICACIÓN DEL DIEZ POR CIENTO (10%) POR SERVICIOS PRESTADOS FUERA DE LA PROVINCIA DE LIMA Y CALLAO  
(DE SER EL CASO, SOLO PRESENTAR ESTA SOLICITUD EN EL ÍTEM [CONSIGNAR EL N° DEL ÍTEM O ÍTEMS CUYO VALOR ESTIMADO NO SUPERA LOS DOSCIENTOS MIL SOLES (S/ 200,000.00)])**

Señores

**[CONSIGNAR ÓRGANO ENCARGADO DE LAS CONTRATACIONES O COMITÉ DE SELECCIÓN, SEGÚN CORRESPONDA]**

**ADJUDICACIÓN SIMPLIFICADA N° [CONSIGNAR NOMENCLATURA DEL PROCEDIMIENTO]**

Presente.-

Mediante el presente el suscrito, postor y/o Representante Legal de [CONSIGNAR EN CASO DE SER PERSONA JURÍDICA], solicito la asignación de la bonificación del diez por ciento (10%) sobre el puntaje total en [CONSIGNAR EL ÍTEM O ÍTEMS, SEGÚN CORRESPONDA, EN LOS QUE SE SOLICITA LA BONIFICACIÓN] debido a que el domicilio de mi representada se encuentra ubicado en la provincia o provincia colindante donde se ejecuta la prestación.

[CONSIGNAR CIUDAD Y FECHA]

.....  
**Firma, Nombres y Apellidos del postor o Representante legal, según corresponda**

**Importante**

- *Para asignar la bonificación, el órgano encargado de las contrataciones o comité de selección, según corresponda, verifica el domicilio consignado por el postor en el Registro Nacional de Proveedores (RNP).*
- *Para que el postor pueda acceder a la bonificación, debe cumplir con las condiciones establecidas en el literal f) del artículo 50 del Reglamento.*

**Importante**

*Cuando se trate de consorcios, la declaración jurada es la siguiente:*

**ANEXO N° 10**

**SOLICITUD DE BONIFICACIÓN DEL DIEZ POR CIENTO (10%) POR SERVICIOS PRESTADOS FUERA DE LA PROVINCIA DE LIMA Y CALLAO  
(DE SER EL CASO, SOLO PRESENTAR ESTA SOLICITUD EN EL ÍTEM [CONSIGNAR EL N° DEL ÍTEM O ÍTEMS CUYO VALOR ESTIMADO NO SUPERA LOS DOSCIENTOS MIL SOLES (S/ 200,000.00)])**

Señores

**[CONSIGNAR ÓRGANO ENCARGADO DE LAS CONTRATACIONES O COMITÉ DE SELECCIÓN, SEGÚN CORRESPONDA]**

**ADJUDICACIÓN SIMPLIFICADA N° [CONSIGNAR NOMENCLATURA DEL PROCEDIMIENTO]**

Presente.-

Mediante el presente el que se suscribe, [...], representante común del consorcio [CONSIGNAR EL NOMBRE DEL CONSORCIO], solicito la asignación de la bonificación del diez por ciento (10%) sobre el puntaje total en [CONSIGNAR EL ÍTEM O ÍTEMS, SEGÚN CORRESPONDA, EN LOS QUE SE SOLICITA LA BONIFICACIÓN] debido a que los domicilios de todos los integrantes del consorcio se encuentran ubicados en la provincia o provincias colindantes donde se ejecuta la prestación.

[CONSIGNAR CIUDAD Y FECHA]

.....  
**Firma, Nombres y Apellidos del representante  
común del consorcio**

**Importante**

- *Para asignar la bonificación, el órgano encargado de las contrataciones o comité de selección, según corresponda, verifica el domicilio consignado de los integrantes del consorcio, en el Registro Nacional de Proveedores (RNP).*
- *Para que un consorcio pueda acceder a la bonificación, cada uno de sus integrantes debe cumplir con las condiciones establecidas en el literal f) del artículo 50 del Reglamento.*

## ANEXO Nº 11

### SOLICITUD DE BONIFICACIÓN DEL CINCO POR CIENTO (5%) POR TENER LA CONDICIÓN DE MICRO Y PEQUEÑA EMPRESA

Señores

**[CONSIGNAR ÓRGANO ENCARGADO DE LAS CONTRATACIONES O COMITÉ DE SELECCIÓN, SEGÚN CORRESPONDA]**

**ADJUDICACIÓN SIMPLIFICADA Nº [CONSIGNAR NOMENCLATURA DEL PROCEDIMIENTO]**

Presente.-

Mediante el presente el suscrito, postor y/o Representante legal de [CONSIGNAR EN CASO DE SER PERSONA JURÍDICA], solicito la asignación de la bonificación del cinco por ciento (5%) sobre el puntaje total obtenido, debido a que mi representada cuenta con la condición de micro y pequeña empresa.

[CONSIGNAR CIUDAD Y FECHA]

.....  
**Firma, Nombres y Apellidos del postor o  
Representante legal o común, según corresponda**

#### **Importante**

- *Para asignar la bonificación, el órgano encargado de las contrataciones o comité de selección, según corresponda, verifica la página web del Ministerio de Trabajo y Promoción del Empleo en la sección consulta de empresas acreditadas en el REMYPE en el link <http://www2.trabajo.gob.pe/servicios-en-linea-2-2/>.*
- *Para que un consorcio pueda acceder a la bonificación, cada uno de sus integrantes debe cumplir con la condición de micro y pequeña empresa.*