

BASES ESTÁNDAR DE ADJUDICACIÓN SIMPLIFICADA PARA LA CONTRATACIÓN DE LA Ejecución de Obras

Aprobado mediante Directiva N°001-2019-OSCE/CD



SUB DIRECCIÓN DE NORMATIVIDAD – DIRECCIÓN TÉCNICO NORMATIVA
ORGANISMO SUPERVISOR DE LAS CONTRATACIONES DEL ESTADO - OSCE

SIMBOLOGÍA UTILIZADA:

| N° | Símbolo | Descripción |
|----|---|--|
| 1 | [ABC] / [.....] | La información solicitada dentro de los corchetes sombreados debe ser completada por la Entidad durante la elaboración de las bases. |
| 2 | [ABC] / [.....] | Es una indicación, o información que deberá ser completada por la Entidad con posterioridad al otorgamiento de la buena pro para el caso específico de la elaboración de la PROFORMA DEL CONTRATO; o por los proveedores, en el caso de los ANEXOS de la oferta. |
| 3 | <div>Importante</div> <ul style="list-style-type: none"> • Abc | Se refiere a consideraciones importantes a tener en cuenta por el órgano encargado de las contrataciones o comité de selección, según corresponda, y por los proveedores. |
| 4 | <div>Advertencia</div> <ul style="list-style-type: none"> • Abc | Se refiere a advertencias a tener en cuenta por el órgano encargado de las contrataciones o comité de selección, según corresponda, y por los proveedores. |
| 5 | <div>Importante para la Entidad</div> <ul style="list-style-type: none"> • Xyz | Se refiere a consideraciones importantes a tener en cuenta por el órgano encargado de las contrataciones o comité de selección, según corresponda, y deben ser eliminadas una vez culminada la elaboración de las bases. |

CARACTERÍSTICAS DEL DOCUMENTO:

Las bases estándar deben ser elaboradas en formato WORD, y deben tener las siguientes características:

| N° | Características | Parámetros |
|----|------------------|---|
| 1 | Márgenes | Superior : 2.5 cm Inferior: 2.5 cm Izquierda: 2.5 cm Derecha: 2.5 cm |
| 2 | Fuente | Arial |
| 3 | Estilo de Fuente | Normal: Para el contenido en general Cursiva: Para el encabezado y pie de página Para las Consideraciones importantes (Ítem 3 del cuadro anterior) |
| 4 | Color de Fuente | Automático: Para el contenido en general Azul : Para las Consideraciones importantes (Ítem 3 del cuadro anterior) |
| 5 | Tamaño de Letra | 16 : Para las dos primeras hojas de las Secciones General y Específica 11 : Para el nombre de los Capítulos. 10 : Para el cuerpo del documento en general 9 : Para el encabezado y pie de página Para el contenido de los cuadros, pudiendo variar, según la necesidad 8 : Para las Notas al pie |
| 6 | Alineación | Justificada: Para el contenido en general y notas al pie. Centrada : Para la primera página, los títulos de las Secciones y nombres de los Capítulos) |
| 7 | Interlineado | Sencillo |
| 8 | Espaciado | Anterior : 0 Posterior : 0 |
| 9 | Subrayado | Para los nombres de las Secciones y para resaltar o hacer hincapié en algún concepto |

INSTRUCCIONES DE USO:

- Una vez registrada la información solicitada dentro de los corchetes sombreados en gris, el texto deberá quedar en letra tamaño 10, con estilo normal, sin formato de negrita y sin sombrear.
- La nota **IMPORTANTE** no puede ser modificada ni eliminada en la Sección General. En el caso de la Sección Específica debe seguirse la instrucción que se indica en dicha nota.

Elaboradas en enero de 2019
Modificadas en marzo 2019, junio 2019, diciembre 2019, julio 2020, julio y diciembre de 2021

BASES ESTÁNDAR DE ADJUDICACIÓN SIMPLIFICADA PARA LA CONTRATACIÓN DE LA EJECUCIÓN DE OBRAS¹

**ADJUDICACIÓN SIMPLIFICADA N°
004-2023-MPHi-CS-1**

PRIMERA CONVOCATORIA

**CONTRATACIÓN DE LA EJECUCIÓN DE LA OBRA:
"CREACION DEL CENTRO DE PROMOCION DE LA
CULTURA EN EL BARRIO SAN JUAN, DEL DISTRITO DE
HUARI- PROVINCIA DE HUARI-DEPARTAMENTO DE
ANCASH"**

¹ Estas bases se utilizarán para la contratación de la ejecución de obras. Para tal efecto, se deberá tener en cuenta la siguiente definición:

Obra: Construcción, reconstrucción, remodelación, mejoramiento, demolición, renovación, ampliación y habilitación de bienes inmuebles, tales como edificaciones, estructuras, excavaciones, perforaciones, carreteras, puentes, entre otros, que requieren dirección técnica, expediente técnico, mano de obra, materiales y/o equipos.

DEBER DE COLABORACIÓN

La Entidad y todo proveedor que se someta a las presentes Bases, sea como participante, postor y/o contratista, deben conducir su actuación conforme a los principios previstos en la Ley de Contrataciones del Estado.

En este contexto, se encuentran obligados a prestar su colaboración al OSCE y a la Secretaría Técnica de la Comisión de Defensa de la Libre Competencia del INDECOPI, en todo momento según corresponda a sus competencias, a fin de comunicar presuntos casos de fraude, colusión y corrupción por parte de los funcionarios y servidores de la Entidad, así como los proveedores y demás actores que participan en el proceso de contratación.

De igual forma, deben poner en conocimiento del OSCE y a la Secretaría Técnica de la Comisión de Defensa de la Libre Competencia del INDECOPI los indicios de conductas anticompetitivas que se presenten durante el proceso de contratación, en los términos del Decreto Legislativo N° 1034, "Ley de Represión de Conductas Anticompetitivas", o norma que la sustituya, así como las demás normas de la materia.

La Entidad y todo proveedor que se someta a las presentes Bases, sea como participante, postor y/o contratista del proceso de contratación deben permitir al OSCE o a la Secretaría Técnica de la Comisión de Defensa de la Libre Competencia del INDECOPI el acceso a la información referida a las contrataciones del Estado que sea requerida, prestar testimonio o absolución de posiciones que se requieran, entre otras formas de colaboración.

SECCIÓN GENERAL

DISPOSICIONES COMUNES DEL PROCEDIMIENTO DE SELECCIÓN

(ESTA SECCIÓN NO DEBE SER MODIFICADA EN NINGÚN EXTREMO, BAJO SANCIÓN DE NULIDAD)

CAPÍTULO I ETAPAS DEL PROCEDIMIENTO DE SELECCIÓN

1.1. REFERENCIAS

Cuando en el presente documento se mencione la palabra Ley, se entiende que se está haciendo referencia a la Ley N° 30225, Ley de Contrataciones del Estado, y cuando se mencione la palabra Reglamento, se entiende que se está haciendo referencia al Reglamento de la Ley de Contrataciones del Estado aprobado por Decreto Supremo N° 344-2018-EF.

Las referidas normas incluyen sus respectivas modificaciones, de ser el caso.

1.2. CONVOCATORIA

Se realiza a través de su publicación en el SEACE de conformidad con lo señalado en el artículo 54 del Reglamento, en la fecha señalada en el calendario del procedimiento de selección, debiendo adjuntar las bases.

1.3. REGISTRO DE PARTICIPANTES

El registro de participantes se realiza conforme al artículo 55 del Reglamento. En el caso de un consorcio, basta que se registre uno (1) de sus integrantes.

Importante

- *Para registrarse como participante en un procedimiento de selección convocado por las Entidades del Estado Peruano, es necesario que los proveedores cuenten con inscripción vigente y estar habilitados ante el Registro Nacional de Proveedores (RNP) que administra el Organismo Supervisor de las Contrataciones del Estado (OSCE). Para obtener mayor información, se puede ingresar a la siguiente dirección electrónica: www.rnp.gob.pe.*
- *Los proveedores que deseen registrar su participación deben ingresar al SEACE utilizando su Certificado SEACE (usuario y contraseña). Asimismo, deben observar las instrucciones señaladas en el documento de orientación "Guía para el registro de participantes electrónico" publicado en <https://www2.seace.gob.pe/>.*
- *En caso los proveedores no cuenten con inscripción vigente en el RNP y/o se encuentren inhabilitados o suspendidos para ser participantes, postores y/o contratistas, el SEACE restringirá su registro, quedando a potestad de estos intentar nuevamente registrar su participación en el procedimiento de selección en cualquier otro momento, dentro del plazo establecido para dicha etapa, siempre que haya obtenido la vigencia de su inscripción o quedado sin efecto la sanción que le impuso el Tribunal de Contrataciones del Estado.*

1.4. FORMULACIÓN DE CONSULTAS Y OBSERVACIONES A LAS BASES

La formulación de consultas y observaciones a las bases se efectúa de conformidad con lo establecido en los numerales 72.1 y 72.2 del artículo 72 del Reglamento, así como el literal a) del artículo 89 del Reglamento.

1.5. ABSOLUCIÓN DE CONSULTAS, OBSERVACIONES E INTEGRACIÓN DE BASES

La absolución de consultas, observaciones e integración de las bases se realizan conforme a las disposiciones previstas en el numeral 72.4 y el literal a) del artículo 89 del Reglamento.

Importante

- *No se absolverán consultas y observaciones a las bases que se presenten en forma física.*
- *Cuando exista divergencia entre lo indicado en el pliego de absolución de consultas y observaciones y la integración de bases, prevalece lo absuelto en el referido pliego; sin perjuicio, del deslinde de responsabilidades correspondiente.*

1.6. FORMA DE PRESENTACIÓN DE OFERTAS

Las ofertas se presentan conforme lo establecido en el artículo 59 y en el artículo 90 del Reglamento.

Las declaraciones juradas, formatos o formularios previstos en las bases que conforman la oferta deben estar debidamente firmados por el postor (firma manuscrita o digital, según la Ley N° 27269, Ley de Firmas y Certificados Digitales²). Los demás documentos deben ser visados por el postor. En el caso de persona jurídica, por su representante legal, apoderado o mandatario designado para dicho fin y, en el caso de persona natural, por este o su apoderado. No se acepta el pegado de la imagen de una firma o visto. Las ofertas se presentan foliadas.

Importante

- *Los formularios electrónicos que se encuentran en el SEACE y que los proveedores deben llenar para presentar sus ofertas, tienen carácter de declaración jurada.*
- *En caso la información contenida en los documentos escaneados que conforman la oferta no coincida con lo declarado a través del SEACE, prevalece la información declarada en los documentos escaneados.*
- *No se tomarán en cuenta las ofertas que se presenten en físico a la Entidad.*

1.7. PRESENTACIÓN Y APERTURA DE OFERTAS

El participante presentará su oferta de manera electrónica a través del SEACE, desde las 00:01 horas hasta las 23:59 horas del día establecido para el efecto en el cronograma del procedimiento; adjuntando el archivo digitalizado que contenga los documentos que conforman la oferta de acuerdo a lo requerido en las bases.

El participante debe verificar antes de su envío, bajo su responsabilidad, que el archivo pueda ser descargado y su contenido sea legible.

Importante

Los integrantes de un consorcio no pueden presentar ofertas individuales ni conformar más de un consorcio en un procedimiento de selección, o en un determinado ítem cuando se trate de procedimientos de selección según relación de ítems.

En la apertura electrónica de la oferta, el órgano encargado de las contrataciones o comité de selección, según corresponda, verifica la presentación de lo exigido en la sección específica de las bases de conformidad con el numeral 73.2 del artículo 73 del Reglamento. De no cumplir con lo requerido, la oferta se considera no admitida.

Asimismo, el órgano encargado de las contrataciones o comité de selección, según corresponda, declara no admitidas las ofertas que se encuentran por debajo del noventa por ciento (90%) del valor referencial o que excedan en más del diez por ciento (10%) del valor referencial.

² Para mayor información sobre la normativa de firmas y certificados digitales ingresar a: <https://www.indecopi.gob.pe/web/firmas-digitales/firmar-y-certificados-digitales>

1.8. EVALUACIÓN DE LAS OFERTAS

La evaluación consiste en la aplicación de los factores de evaluación previstos en el Capítulo IV de la sección específica de las bases a las ofertas admitidas, con el objeto de determinar la oferta con el mejor puntaje y el orden de prelación de las ofertas.

Para determinar la oferta con el mejor puntaje, se toma en cuenta lo indicado en el numeral 74.2 del artículo 74 del Reglamento.

En el supuesto de que dos (2) o más ofertas empaten, la determinación del orden de prelación de las ofertas empatadas se efectúa siguiendo estrictamente el orden establecido en el numeral 91.1 del artículo 91 del Reglamento.

El desempate mediante sorteo se realiza de manera electrónica a través del SEACE.

Importante

En el caso de contratación de obras que se ejecuten fuera de la provincia de Lima y Callao, cuyo valor referencial no supere los novecientos mil Soles (S/ 900,000.00), a solicitud del postor se asigna una bonificación equivalente al diez por ciento (10%) sobre el puntaje total obtenido por los postores con domicilio en la provincia donde se ejecuta la obra, o en las provincias colindantes, sean o no pertenecientes al mismo departamento o región. El domicilio es el consignado en la constancia de inscripción ante el RNP³. Lo mismo aplica en el caso de procedimientos de selección por relación de ítems, cuando algún ítem no supera el monto señalado anteriormente.

1.9. CALIFICACIÓN DE OFERTAS

Luego de culminada la evaluación, el órgano encargado de las contrataciones o comité de selección, según corresponda califica a los postores que obtuvieron el primer, segundo, tercer y cuarto lugar, según el orden de prelación, verificando que cumplan con los requisitos de calificación detallados en el numeral 3.2 del Capítulo III de la sección específica de las bases. La oferta del postor que no cumpla con los requisitos de calificación es descalificada.

Si alguno de los cuatro (4) postores no cumple con los requisitos de calificación, se aplica lo establecido en los numerales 75.2 y 75.3 del artículo 75 del Reglamento.

1.10. SUBSANACIÓN DE LAS OFERTAS

La subsanación de las ofertas se sujeta a lo establecido en el artículo 60 del Reglamento. La corrección aritmética a la que hace referencia el numeral 60.4 de dicho artículo procede para la ejecución de obras a suma alzada.

El plazo que se otorgue para la subsanación no puede ser inferior a un (1) día hábil.

La solicitud de subsanación se realiza de manera electrónica a través del SEACE y será remitida al correo electrónico consignado por el postor al momento de realizar su inscripción en el RNP, siendo su responsabilidad el permanente seguimiento de las notificaciones a dicho correo. La notificación de la solicitud se entiende efectuada el día de su envío al correo electrónico.

La presentación de las subsanaciones se realiza a través del SEACE. No se tomará en cuenta la subsanación que se presente en físico a la Entidad.

³ La constancia de inscripción electrónica se visualizará en el portal web del Registro Nacional de Proveedores: www.rnp.gob.pe

1.11. RECHAZO DE LAS OFERTAS

Previo al otorgamiento de la buena pro, el órgano encargado de las contrataciones o comité de selección, según corresponda, revisa las ofertas económicas que cumplen los requisitos de calificación, de conformidad con lo establecido para el rechazo de ofertas, previsto en los numerales 68.5 y 68.6 del artículo 68 del Reglamento, de ser el caso.

De rechazarse alguna de las ofertas calificadas, el órgano encargado de las contrataciones o comité de selección, según corresponda, revisa el cumplimiento de los requisitos de calificación de los postores que siguen en el orden de prelación, en caso las hubiere.

1.12. OTORGAMIENTO DE LA BUENA PRO

Definida la oferta ganadora, el órgano encargado de las contrataciones o comité de selección, según corresponda, otorga la buena pro, mediante su publicación en el SEACE, incluyendo el cuadro comparativo y las actas debidamente motivadas de los resultados de la admisión, no admisión, evaluación, calificación, descalificación y el otorgamiento de la buena pro.

1.13. CONSENTIMIENTO DE LA BUENA PRO

Cuando se hayan presentado dos (2) o más ofertas, el consentimiento de la buena pro se produce a los cinco (5) días hábiles siguientes de la notificación de su otorgamiento, sin que los postores hayan ejercido el derecho de interponer el recurso de apelación.

En caso que se haya presentado una sola oferta, el consentimiento de la buena pro se produce el mismo día de la notificación de su otorgamiento.

El consentimiento del otorgamiento de la buena pro se publica en el SEACE al día hábil siguiente de producido.

Importante

Una vez consentido el otorgamiento de la buena pro, el órgano encargado de las contrataciones o el órgano de la Entidad al que se haya asignado tal función realiza la verificación de la oferta presentada por el postor ganador de la buena pro conforme lo establecido en el numeral 64.6 del artículo 64 del Reglamento.

CAPÍTULO II SOLUCIÓN DE CONTROVERSIAS DURANTE EL PROCEDIMIENTO DE SELECCIÓN

2.1. RECURSO DE APELACIÓN

A través del recurso de apelación se pueden impugnar los actos dictados durante el desarrollo del procedimiento de selección hasta antes del perfeccionamiento del contrato.

El recurso de apelación se presenta ante la Entidad convocante, y es conocido y resuelto por su Titular, cuando el valor referencial sea igual o menor a cincuenta (50) UIT. Cuando el valor referencial sea mayor a dicho monto, el recurso de apelación se presenta ante y es resuelto por el Tribunal de Contrataciones del Estado.

En los procedimientos de selección según relación de ítems, el valor referencial total del procedimiento determina ante quién se presenta el recurso de apelación.

Los actos que declaren la nulidad de oficio, la cancelación del procedimiento de selección y otros actos emitidos por el Titular de la Entidad que afecten la continuidad de este, se impugnan ante el Tribunal de Contrataciones del Estado.

Importante

- *Una vez otorgada la buena pro, el órgano encargado de las contrataciones o comité de selección, según corresponda, está en la obligación de permitir el acceso de los participantes y postores al expediente de contratación, salvo la información calificada como secreta, confidencial o reservada por la normativa de la materia, a más tardar dentro del día siguiente de haberse solicitado por escrito.*

Luego de otorgada la buena pro no se da a conocer las ofertas cuyos requisitos de calificación no fueron analizados y revisados por el órgano encargado de las contrataciones o comité de selección, según corresponda.

- *A efectos de recoger la información de su interés, los postores pueden valerse de distintos medios, tales como: (i) la lectura y/o toma de apuntes, (ii) la captura y almacenamiento de imágenes, e incluso (iii) pueden solicitar copia de la documentación obrante en el expediente, siendo que, en este último caso, la Entidad deberá entregar dicha documentación en el menor tiempo posible, previo pago por tal concepto.*
- *El recurso de apelación se presenta ante la Mesa de Partes del Tribunal o ante las oficinas desconcentradas del OSCE o en la Unidad de Trámite Documentario de la Entidad, según corresponda.*

2.2. PLAZOS DE INTERPOSICIÓN DEL RECURSO DE APELACIÓN

La apelación contra el otorgamiento de la buena pro o contra los actos dictados con anterioridad a ella se interpone dentro de los cinco (5) días hábiles siguientes de haberse notificado el otorgamiento de la buena pro.

La apelación contra los actos dictados con posterioridad al otorgamiento de la buena pro, contra la declaración de nulidad, cancelación y declaratoria de desierto del procedimiento, se interpone dentro de los cinco (5) días hábiles siguientes de haberse tomado conocimiento del acto que se desea impugnar.

CAPÍTULO III DEL CONTRATO

3.1. PERFECCIONAMIENTO DEL CONTRATO

Los plazos y el procedimiento para perfeccionar el contrato se realiza conforme a lo indicado en el artículo 141 del Reglamento.

Para perfeccionar el contrato, el postor ganador de la buena pro debe presentar los documentos señalados en los artículos 139 y 175 del Reglamento, así como los previstos en la sección específica de las bases.

3.2. GARANTÍAS

Las garantías que deben otorgar los postores y/o contratistas, según corresponda, son las de fiel cumplimiento del contrato y por los adelantos.

3.2.1. GARANTÍA DE FIEL CUMPLIMIENTO

Como requisito indispensable para perfeccionar el contrato, el postor ganador debe entregar a la Entidad la garantía de fiel cumplimiento del mismo por una suma equivalente al diez por ciento (10%) del monto del contrato original. Esta se mantiene vigente hasta el consentimiento de la liquidación final.

Importante

En los contratos de ejecución de obras que celebren las Entidades con las micro y pequeñas empresas, estas últimas pueden otorgar como garantía de fiel cumplimiento el diez por ciento (10%) del monto del contrato original, porcentaje que es retenido por la Entidad durante la primera mitad del número total de pagos a realizarse, de forma prorrateada en cada pago, con cargo a ser devuelto a la finalización del mismo, conforme lo establece el artículo 149 del Reglamento, siempre que:

- a) El procedimiento de selección original del cual derive el contrato a suscribirse sea una Adjudicación Simplificada.*
- b) El plazo de ejecución de la obra sea igual o mayor a sesenta (60) días calendario; y,*
- c) El pago a favor del contratista considere, al menos, dos (2) valorizaciones periódicas, en función del avance de obra.*

3.2.2. GARANTÍA DE FIEL CUMPLIMIENTO POR PRESTACIONES ACCESORIAS

En las contrataciones que conllevan la ejecución de prestaciones accesorias, tales como mantenimiento, reparación o actividades afines, se otorga una garantía adicional por una suma equivalente al diez por ciento (10%) del monto del contrato de la prestación accesorio, la misma que debe ser renovada periódicamente hasta el cumplimiento total de las obligaciones garantizadas.

3.2.3. GARANTÍA POR ADELANTO

En caso se haya previsto en la sección específica de las bases la entrega de adelantos, el contratista debe presentar una garantía emitida por idéntico monto conforme a lo estipulado en el artículo 153 del Reglamento.

3.3. REQUISITOS DE LAS GARANTÍAS

Las garantías que se presenten deben ser incondicionales, solidarias, irrevocables y de

realización automática en el país, al solo requerimiento de la Entidad. Asimismo, deben ser emitidas por empresas que se encuentren bajo la supervisión directa de la Superintendencia de Banca, Seguros y Administradoras Privadas de Fondos de Pensiones, y que cuenten con clasificación de riesgo B o superior. Asimismo, deben estar autorizadas para emitir garantías; o estar consideradas en la última lista de bancos extranjeros de primera categoría que periódicamente publica el Banco Central de Reserva del Perú.

Importante

Corresponde a la Entidad verificar que las garantías presentadas por el postor ganador de la buena pro y/o contratista cumplan con los requisitos y condiciones necesarios para su aceptación y eventual ejecución; sin perjuicio de la determinación de las responsabilidades funcionales que correspondan.

Advertencia

Los funcionarios de las Entidades no deben aceptar garantías emitidas bajo condiciones distintas a las establecidas en el presente numeral, debiendo tener en cuenta lo siguiente:

- 1. La clasificadora de riesgo que asigna la clasificación a la empresa que emite la garantía debe encontrarse listada en el portal web de la SBS (<http://www.sbs.gob.pe/sistema-financiero/clasificadoras-de-riesgo>).*
- 2. Se debe identificar en la página web de la clasificadora de riesgo respectiva, cuál es la clasificación vigente de la empresa que emite la garantía, considerando la vigencia a la fecha de emisión de la garantía.*
- 3. Para fines de lo establecido en el artículo 148 del Reglamento, la clasificación de riesgo B, incluye las clasificaciones B+ y B.*
- 4. Si la empresa que otorga la garantía cuenta con más de una clasificación de riesgo emitida por distintas empresas listadas en el portal web de la SBS, bastará que en una de ellas cumpla con la clasificación mínima establecida en el Reglamento.*

En caso exista alguna duda sobre la clasificación de riesgo asignada a la empresa emisora de la garantía, se deberá consultar a la clasificadora de riesgos respectiva.

De otro lado, además de cumplir con el requisito referido a la clasificación de riesgo, a efectos de verificar si la empresa emisora se encuentra autorizada por la SBS para emitir garantías, debe revisarse el portal web de dicha Entidad (<http://www.sbs.gob.pe/sistema-financiero/relacion-de-empresas-que-se-encuentran-autorizadas-a-emitir-cartas-fianza>).

Los funcionarios competentes deben verificar la autenticidad de la garantía a través de los mecanismos establecidos (consulta web, teléfono u otros) por la empresa emisora.

3.4. EJECUCIÓN DE GARANTÍAS

La Entidad puede solicitar la ejecución de las garantías conforme a los supuestos contemplados en el artículo 155 del Reglamento.

3.5. ADELANTOS

La Entidad puede establecer la entrega de adelantos directos y adelantos para materiales o insumos, de conformidad con el artículo 180 del Reglamento, siempre que ello haya sido previsto en la sección específica de las bases.

3.6. VALORIZACIONES

Las valorizaciones son la cuantificación económica de un avance físico en la ejecución de la obra, realizada en un período determinado, tienen el carácter de pagos a cuenta y son elaboradas

el último día de cada período previsto en la sección específica de las bases, por el inspector o supervisor, según corresponda y el contratista.

En caso se haya suscrito contrato con un consorcio, el pago de las valorizaciones se realizará a quien se indique en el contrato de consorcio.

Advertencia

En caso de retraso en los pagos a cuenta o pago final por parte de la Entidad, salvo que se deba a caso fortuito o fuerza mayor, esta reconoce al contratista los intereses legales correspondientes, de conformidad con el artículo 39 de la Ley y los artículos 1244, 1245 y 1246 del Código Civil, debiendo repetir contra los responsables de la demora injustificada.

3.7. REAJUSTES

Los reajustes se calculan conforme lo indicado en el numeral 38.3 del artículo 38 y el artículo 195 del Reglamento.

Importante

Tanto la elaboración como la aplicación de las fórmulas polinómicas se sujetan a lo dispuesto en el Decreto Supremo N° 011-79-VC y sus modificatorias, ampliatorias y complementarias.

3.8. PENALIDADES

3.8.1. PENALIDAD POR MORA EN LA EJECUCIÓN DE LA PRESTACIÓN

En caso de retraso injustificado del contratista en la ejecución de las prestaciones objeto del contrato, la Entidad le aplica automáticamente una penalidad por mora por cada día de atraso, de conformidad con el artículo 162 del Reglamento.

3.8.2. OTRAS PENALIDADES

La Entidad puede establecer penalidades distintas a la mencionada en el numeral precedente, según lo previsto en el artículo 163 del Reglamento y lo indicado en la sección específica de las bases.

Estos dos tipos de penalidades se calculan en forma independiente y pueden alcanzar cada una un monto máximo equivalente al diez por ciento (10%) del monto del contrato vigente, o de ser el caso, del ítem que debió ejecutarse.

3.9. INCUMPLIMIENTO DEL CONTRATO

Las causales para la resolución del contrato, serán aplicadas de conformidad con el artículo 36 de la Ley y 164 del Reglamento.

3.10. DISPOSICIONES FINALES

Todos los demás aspectos del presente procedimiento no contemplados en las bases se regirán supletoriamente por la Ley y su Reglamento, así como por las disposiciones legales vigentes.

SECCIÓN ESPECÍFICA

CONDICIONES ESPECIALES DEL PROCEDIMIENTO DE SELECCIÓN

(EN ESTA SECCIÓN LA ENTIDAD DEBERÁ COMPLETAR LA INFORMACIÓN EXIGIDA, DE ACUERDO A LAS INSTRUCCIONES INDICADAS)

CAPÍTULO I GENERALIDADES

1.1. ENTIDAD CONVOCANTE

Nombre : MUNICIPALIDAD PROVINCIAL DE HUARI
RUC N° : 20193046551
Domicilio legal : Jr. Ramon Castilla N° 470-HUARI
Teléfono: : 043-380365
Correo electrónico: : abastecimiento@munihuari.gob.pe

1.2. OBJETO DE LA CONVOCATORIA

El presente procedimiento de selección tiene por objeto la contratación de la ejecución de la obra CONTRATACION DE LA EJECUCION DE OBRA: "CREACION DEL CENTRO DE PROMOCION DE LA CULTURA EN EL BARRIO SAN JUAN, DEL DISTRITO DE HUARI- PROVINCIA DE HUARI-DEPARTAMENTO DE ANCASH"

Importante para la Entidad

- *En caso de procedimientos de selección según relación de ítems o por paquete consignar el detalle del objeto de estos.*
- *En caso de proyectos de inversión, se debe consignar la ejecución de la obra materia de la convocatoria, y no su denominación, salvo que ambas coincidan.*

Esta nota deberá ser eliminada una vez culminada la elaboración de las bases.

1.3. VALOR REFERENCIAL⁴

El valor referencial asciende (UN MILLÓN CUATROCIENTOS MIL SEISCIENTOS VEINTICUATRO SEIS CON 00/82 SOLES) 1,400,624.82, incluidos los impuestos de Ley y cualquier otro concepto que incida en el costo total de la ejecución de la obra. El valor referencial ha sido calculado al mes De mayo del año 2023

| Valor Referencial (VR) | Límites ⁵ | |
|---|---|--|
| | Inferior | Superior |
| 1,400,624.82 (UN MILLÓN CUATROCIENTOS MIL SEISCIENTOS VEINTICUATRO SEIS CON 00/82 SOLES) | 709,426.28 (SETECIENTOS NUEVE MIL CUATROCIENTOS VEINTISEIS CON 00/28 SOLES) | 1,540,687.30 (UN MILLÓN QUINIENTOS CUARENTA MIL SEISCIENTOS OCHENTA Y SIETE CON 00/30 SOLES) |

⁴ El monto del valor referencial indicado en esta sección de las bases no debe diferir del monto del valor referencial consignado en la ficha del procedimiento en el SEACE. No obstante, de existir contradicción entre estos montos, primará el monto del valor referencial indicado en las bases aprobadas.

⁵ De acuerdo a lo señalado en el artículo 48 del Reglamento, estos límites se calculan considerando dos (2) decimales. Para ello, si el límite inferior tiene más de dos (2) decimales, se aumenta en un dígito el valor del segundo decimal; en el caso del límite superior, se considera el valor del segundo decimal sin efectuar el redondeo.

Importante

- El precio de las ofertas no puede exceder los límites del valor referencial de conformidad con el numeral 28.2 del artículo 28 de la Ley.

Importante para la Entidad

- Cuando se trate de una contratación por relación de ítems, se debe consignar los valores referenciales de cada ítem.
- En caso de contrataciones que conlleven la ejecución de prestaciones accesorias, además se debe detallar el valor referencial de la prestación principal y el valor referencial de la prestación accesoría.
- Si durante la fase de actuaciones preparatorias, las Entidades advierten que es posible la participación de ejecutores de obras que gozan del beneficio de la exoneración del IGV prevista en la Ley N° 27037, Ley de Promoción de la Inversión en la Amazonía, debe tomarse en cuenta la regulación de la Cuarta Disposición Complementaria Final del Reglamento.

De conformidad con lo señalado en el numeral 2 de la citada Disposición Complementaria Final, en las bases se debe establecer además del valor referencial, los límites de este, con y sin IGV, tal como se indica a continuación:

| Valor Referencial (VR) | Límite Inferior | | Límite Superior | |
|--|---|---|--|--|
| | Con IGV | Sin IGV | Con IGV | Sin IGV |
| [CONSIGNAR VALOR REFERENCIAL TOTAL ÚNICO, INCLUYE IGV] | [CONSIGNAR LÍMITE, 90% DEL VALOR REFERENCIAL CON IGV] | [CONSIGNAR LÍMITE, 90% DEL VALOR REFERENCIAL SIN IGV] | [CONSIGNAR LÍMITE, 110% DEL VALOR REFERENCIAL CON IGV] | [CONSIGNAR LÍMITE, 110% DEL VALOR REFERENCIAL SIN IGV] |

- El valor referencial puede ser reservado de acuerdo a lo dispuesto en el numeral 34.5 del artículo 34 del Reglamento. En este caso, reemplazar este numeral por el siguiente:

1.3 VALOR REFERENCIAL RESERVADO

En los procedimientos de selección con valor referencial reservado no se aplican los límites mínimos y máximos para admitir la oferta económica, previstos en la Ley y el Reglamento.

Incorporar a las bases o eliminar, según corresponda.

1.4. EXPEDIENTE DE CONTRATACIÓN

| | | |
|---|---|--|
| Documento y fecha de aprobación del expediente de contratación | : | Formato N° 02 de fecha 17/0 |
| Documento y fecha de aprobación del expediente técnico | : | RESOLUCION GERENCIAL DE DESARROLLO URBANO Y RURAL N°0041-2023-GDUR De fecha 15/05/2023 |
| Tipo y número del procedimiento de selección que se convocó para la elaboración del expediente técnico, de corresponder | : | No corresponde |

1.5. FUENTE DE FINANCIAMIENTO

RB-018-CANON Y SOBRECANON, REGALIAS, RENTAS DE ADUANAS Y PARTICIPACIONES

Importante

La fuente de financiamiento debe corresponder a aquella prevista en la Ley de Equilibrio Financiero del Presupuesto del Sector Público del año fiscal en el cual se convoca el procedimiento de selección.

1.6. SISTEMA DE CONTRATACIÓN

El presente procedimiento se rige por el sistema SUMA ALZADA, de acuerdo con lo establecido en el expediente de contratación respectivo.

1.7. MODALIDAD DE EJECUCIÓN

NO CORRESPONDE

1.8. ALCANCES DEL REQUERIMIENTO

El alcance de la ejecución de la obra está definido en el Capítulo III de la presente sección de las bases.

1.9. PLAZO DE EJECUCIÓN DE LA OBRA

El plazo de ejecución de la obra materia de la presente convocatoria, es de 90 días calendario, en concordancia con lo establecido en el expediente de contratación y en el expediente técnico de obra.

Importante para la Entidad

- *Cuando en el expediente de contratación se establezca que la obra debe ejecutarse bajo la modalidad de ejecución llave en mano, debe considerarse lo siguiente, según corresponda:*

En el caso de obras que se ejecuten bajo la modalidad de ejecución llave en mano que no incluya operación asistida:

“El plazo de ejecución de la obra, el equipamiento y montaje hasta la puesta en servicio, materia de la presente convocatoria, es de [CONSIGNAR EL PLAZO DE EJECUCIÓN DE LA PRESTACIÓN, EL CUAL DEBE ESTAR EXPRESADO EN DÍAS CALENDARIO] días calendario, en concordancia con lo establecido en el expediente de contratación y en el expediente técnico de obra.”

En el caso de obras que se ejecuten bajo la modalidad de ejecución llave en mano que incluya operación asistida:

“El plazo de ejecución de la obra, el equipamiento y montaje hasta la puesta en servicio, materia de la presente convocatoria, es de [CONSIGNAR EL PLAZO DE EJECUCIÓN DE LA PRESTACIÓN, EL CUAL DEBE ESTAR EXPRESADO EN DÍAS CALENDARIO] días calendario, y el plazo de la operación asistida de la obra es de [CONSIGNAR EL PLAZO DE EJECUCIÓN DE LA PRESTACIÓN ASISTIDA DE LA OBRA, EL CUAL DEBE ESTAR EXPRESADO EN DÍAS CALENDARIO] días calendario, en concordancia con lo establecido en el expediente de contratación y en el expediente técnico de obra.”

Incorporar a las bases o eliminar, según corresponda.

1.10. COSTO DE REPRODUCCIÓN Y ENTREGA DE BASES Y DEL EXPEDIENTE TÉCNICO DE LA OBRA

Los participantes registrados tienen el derecho a recabar las bases y el expediente técnico de la obra en versión impresa o digital, según su elección, para cuyo efecto deben:

| | |
|------------------------------|--|
| Pagar en | : CAJA |
| Recoger en | : MESA DE PARTES DE LA MUNICIPALIDAD PROVINCIAL DE HUARI |
| Costo de bases | : Impresa: S/ 10 |
| Costo del expediente técnico | : Impreso: S/ 500 Digital: S/ 20 |

Las bases y el expediente técnico se entregan inmediatamente después de realizado el pago correspondiente. Excepcionalmente, el expediente técnico en versión impresa puede ser entregado dentro del plazo máximo de un (1) día hábil de efectuado el pago.

Importante

- *La Entidad debe entregar una constancia o formulario de cargos en donde consta que el participante recibió el expediente técnico completo. Dicha constancia o formulario debe incluir un índice del contenido del expediente técnico y número de folios correspondientes.*
- *El costo de entrega del ejemplar de las bases y del expediente técnico, no puede exceder el costo de su reproducción.*

Advertencia

Las Entidades deben cautelar bajo responsabilidad que la versión impresa y digital del expediente técnico correspondan a la versión original del expediente técnico aprobado.

1.11. ACCESO VIRTUAL AL EXPEDIENTE TÉCNICO DE LA OBRA

El expediente técnico de la obra en versión digital se encuentra publicado en el SEACE, obligatoriamente, desde la fecha de la convocatoria del presente procedimiento de selección.

1.12. BASE LEGAL

- Decreto Supremo N° 082-2019-EF que Aprueba el TUO de la Ley N° 30225 – Ley de Contrataciones del Estado.
- Decreto Supremo N° 344-2018-EF que Aprueba el Reglamento de la Ley N° 30225.
- Ley de Contrataciones del Estado, modificado por Decretos Supremos N° 377-2019- EF, N° 168-2020- EF, N° 250-2020-EF, N° 162-2021-EF y N° 234-2022-EF. Decreto Supremo N° 004-2019-JUS que Aprueba el TUO de la Ley N° 27444 – Ley del Procedimiento Administrativo General.
- Decreto Supremo N° 011-79-VC.
- Texto Único Ordenado de la Ley N° 27806, Ley de Transparencia y de Acceso a la Información Pública, aprobado por Decreto Supremo N° 043-2003-PCM.
- Decreto Legislativo N° 1440 – Decreto Legislativo del Sistema Nacional de Presupuesto Público.
- Ley N°31638 - Ley de Presupuesto del Sector Público para el Año Fiscal 2023.
- Ley N° 31639 - Ley de Equilibrio Financiero del Presupuesto del Sector Público para el Año Fiscal 2023.
- Decreto Supremo N°007-2008-Tr-Texto único ordenado de la Ley de Promoción y Formalización de la micro y pequeña empresa.
- Decreto Supremo N°008-2008-TR-reglamento Ley Remype.
- Ley N°27972, Ley Orgánica de Municipalidades.
- Código civil. - Directivas y Opiniones del OSCE.
- Cualquier otra disposición legal vigente que permita desarrollar el objeto de la convocatoria, que no contravenga lo regulado por la Ley de Contrataciones del Estado.

Las referidas normas incluyen sus respectivas modificaciones, de ser el caso.

CAPÍTULO II DEL PROCEDIMIENTO DE SELECCIÓN

2.1. CALENDARIO DEL PROCEDIMIENTO DE SELECCIÓN

Según el cronograma de la ficha de selección de la convocatoria publicada en el SEACE.

Importante

De conformidad con la vigesimosegunda Disposición Complementaria Final del Reglamento, en caso la Entidad (Ministerios y sus organismos públicos, programas o proyectos adscritos) haya difundido el requerimiento a través del SEACE siguiendo el procedimiento establecido en dicha disposición, no procede formular consultas u observaciones al requerimiento.

2.2. CONTENIDO DE LAS OFERTAS

La oferta contendrá, además de un índice de documentos⁶, la siguiente documentación:

2.2.1. Documentación de presentación obligatoria

2.2.1.1. Documentos para la admisión de la oferta

- a) Declaración jurada de datos del postor. (**Anexo N° 1**)
- b) Documento que acredite la representación de quien suscribe la oferta.

En caso de persona jurídica, copia del certificado de vigencia de poder del representante legal, apoderado o mandatario designado para tal efecto.

En caso de persona natural, copia del documento nacional de identidad o documento análogo, o del certificado de vigencia de poder otorgado por persona natural, del apoderado o mandatario, según corresponda.

En el caso de consorcios, este documento debe ser presentado por cada uno de los integrantes del consorcio que suscriba la promesa de consorcio, según corresponda.

Advertencia

De acuerdo con el artículo 4 del Decreto Legislativo N° 1246, las Entidades están prohibidas de exigir a los administrados o usuarios la información que puedan obtener directamente mediante la interoperabilidad a que se refieren los artículos 2 y 3 de dicho Decreto Legislativo. En esa medida, si la Entidad es usuaria de la Plataforma de Interoperabilidad del Estado – PIDE⁷ y siempre que el servicio web se encuentre activo en el Catálogo de Servicios de dicha plataforma, no corresponderá exigir el certificado de vigencia de poder y/o documento nacional de identidad.

- c) Declaración jurada de acuerdo con el literal b) del artículo 52 del Reglamento. (**Anexo N° 2**)
- d) Declaración jurada de cumplimiento del Expediente Técnico, según el numeral 3.1 del Capítulo III de la presente sección. (**Anexo N° 3**)

⁶ La omisión del índice no determina la no admisión de la oferta.

⁷ Para mayor información de las Entidades usuarias y del Catálogo de Servicios de la Plataforma de Interoperabilidad del Estado – PIDE ingresar al siguiente enlace <https://www.gobiernodigital.gob.pe/interoperabilidad/>

- e) Declaración jurada de plazo de ejecución de la obra. **(Anexo N° 4)**
- f) Promesa de consorcio con firmas legalizadas, de ser el caso, en la que se consigne los integrantes, el representante común, el domicilio común y las obligaciones a las que se compromete cada uno de los integrantes del consorcio así como el porcentaje equivalente a dichas obligaciones. **(Anexo N° 5)**
- g) El precio de la oferta en SOLES y:
 - ✓ El desagregado de partidas, cuando el procedimiento se haya convocado a suma alzada.
 - ✓ Los precios unitarios, considerando las partidas según lo previsto en el último párrafo del literal b) del artículo 35 del Reglamento.

Asimismo, la oferta incluye el monto de la prestación accesorio, cuando corresponda. **(Anexo N° 6)**

El precio total de la oferta y los subtotales que lo componen deben ser expresados con dos (2) decimales. Los precios unitarios pueden ser expresados con más de dos (2) decimales.

Importante

- *El órgano encargado de las contrataciones o comité de selección, según corresponda, no puede incorporar documentos adicionales para la admisión de la oferta a los establecidos en este acápite.*
- *El análisis de precios unitarios y el detalle de los gastos generales fijos y variables de la oferta se presentan para el perfeccionamiento del contrato.*
- *El órgano encargado de las contrataciones o comité de selección, según corresponda, declara no admitidas las ofertas que no se encuentren dentro de los límites del valor referencial previstos en el numeral 28.2 del artículo 28 de la Ley. Asimismo, verifica la presentación de los documentos requeridos. De no cumplir con lo requerido, la oferta se considera no admitida.*

2.2.1.2. Documentos para acreditar los requisitos de calificación

Incorporar en la oferta los documentos que acreditan los “**Requisitos de Calificación**” que se detallan en el numeral 3.2 del Capítulo III de la presente sección de las bases.

2.2.2. Documentación de presentación facultativa:

- a) En el caso de microempresas y pequeñas empresas integradas por personas con discapacidad, o en el caso de consorcios conformados en su totalidad por estas empresas, deben presentar la constancia o certificado con el cual acredite su inscripción en el Registro de Empresas Promocionales para Personas con Discapacidad⁸.
- b) Solicitud de bonificación del cinco por ciento (5%) por tener la condición de micro y pequeña empresa **(Anexo N°11)**.

Importante para la Entidad

⁸ Dicho documento se tendrá en consideración en caso de empate, conforme a lo previsto en el artículo 91 del Reglamento.

- En caso el órgano encargado de las contrataciones o comité de selección, según corresponda, considere evaluar otros factores además del precio, incluir el siguiente literal:
- c) Incorporar en la oferta los documentos que acreditan los **“Factores de Evaluación”** establecidos en el Capítulo IV de la presente sección de las bases, a efectos de obtener el puntaje previsto en dicho Capítulo para cada factor.
- Si durante la fase de actos preparatorios, las Entidades advierten que es posible la participación de proveedores que gozan del beneficio de la exoneración del IGV prevista en la Ley N° 27037, Ley de Promoción de la Inversión en la Amazonía, consignar el siguiente literal:
- d) Los postores que apliquen el beneficio de la exoneración del IGV previsto en la Ley N° 27037, Ley de Promoción de la Inversión en la Amazonía, deben presentar la Declaración Jurada de cumplimiento de condiciones para la aplicación de la exoneración del IGV. **(Anexo N° 7)**
- En el caso de contratación de obras que se ejecuten fuera de la provincia de Lima y Callao, cuyo valor referencial del procedimiento de selección no supere los novecientos mil Soles (S/. 900,000.00), consignar el siguiente literal:
- e) Los postores con domicilio en la provincia donde se ejecutará la obra, o en las provincias colindantes, sean o no pertenecientes al mismo departamento o región, pueden presentar la solicitud de bonificación por obras ejecutadas fuera de la provincia de Lima y Callao, según **Anexo N° 8**.

Lo mismo aplica en el caso de procedimientos por relación de ítems cuando el monto del valor referencial de algún ítem no supere dicho monto, en cuyo caso debe consignarse el o los ítems, en los cuales los postores pueden solicitar la referida bonificación, adicionando el siguiente párrafo:

Dicha solicitud se puede presentar en el [CONSIGNAR EL ÍTEM O ÍTEMS, SEGÚN CORRESPONDA, EN LOS QUE SE PUEDE SOLICITAR LA BONIFICACIÓN].

Incorporar a las bases o eliminar, según corresponda.

Advertencia

El órgano encargado de las contrataciones o comité de selección, según corresponda, no podrá exigir al postor la presentación de documentos que no hayan sido indicados en los acápites “Documentos para la admisión de la oferta”, “Requisitos de calificación” y “Factores de evaluación”.

Importante para la Entidad

Esta disposición **solo** debe ser incluida en el caso de procedimientos de selección cuyo valor estimado sea igual o menor a cincuenta (50) UIT:

2.3. PRESENTACIÓN DEL RECURSO DE APELACIÓN

“El recurso de apelación se presenta ante la Unidad de Trámite Documentario de la Entidad.

En caso el participante o postor opte por presentar recurso de apelación y por otorgar la garantía mediante depósito en cuenta bancaria, se debe realizar el abono en:

N ° de Cuenta : [.....]

Banco : [.....]

N° CCP⁹ : [.....]

”

Incorporar a las bases o eliminar, según corresponda

2.4. REQUISITOS PARA PERFECCIONAR EL CONTRATO

⁹ En caso de transferencia interbancaria.

El postor ganador de la buena pro debe presentar los siguientes documentos para perfeccionar el contrato:

- a) Garantía de fiel cumplimiento del contrato.
- b) Garantía de fiel cumplimiento por prestaciones accesorias, de ser el caso.
- c) Contrato de consorcio con firmas legalizadas ante Notario de cada uno de los integrantes, de ser el caso.
- d) Código de cuenta interbancaria (CCI) o, en el caso de proveedores no domiciliados, el número de su cuenta bancaria y la entidad bancaria en el exterior.
- e) Copia de la vigencia del poder del representante legal de la empresa que acredite que cuenta con facultades para perfeccionar el contrato, cuando corresponda.
- f) Copia de DNI del postor en caso de persona natural, o de su representante legal en caso de persona jurídica.

Advertencia

De acuerdo con el artículo 4 del Decreto Legislativo N° 1246, las Entidades están prohibidas de exigir a los administrados o usuarios la información que puedan obtener directamente mediante la interoperabilidad a que se refieren los artículos 2 y 3 de dicho Decreto Legislativo. En esa medida, si la Entidad es usuaria de la Plataforma de Interoperabilidad del Estado – PIDE¹⁰ y siempre que el servicio web se encuentre activo en el Catálogo de Servicios de dicha plataforma, no corresponderá exigir los documentos previstos en los literales e) y f).

- g) Domicilio para efectos de la notificación durante la ejecución del contrato.
- h) Constancia de capacidad libre de contratación expedida por el RNP¹¹.
- i) Programa de Ejecución de Obra (CPM) el cual presenta la ruta crítica y el calendario de avance de obra valorizado.
- j) Calendario de adquisición de materiales o insumos necesarios para la ejecución de obra, en concordancia con el calendario de avance de obra valorizado. Este calendario se actualiza con cada ampliación de plazo otorgada, en concordancia con el calendario de avance de obra valorizado vigente.
- k) Calendario de utilización de equipo, en caso la naturaleza de la contratación lo requiera.
- l) Memoria en la que se señalen las consideraciones que se han tomado en cuenta para la elaboración de los documentos indicados en los literales i), j) y k).
- m) Análisis de precios unitarios de las partidas y detalle de los gastos generales fijos y variables de la oferta, en caso de obras sujetas a precios unitarios¹².
- n) Desagregado por partidas que dio origen a la oferta, en caso que el postor ganador haya aceptado la reducción de su oferta, en caso de obras a suma alzada.
- o) Copia de documentos que sustenten la propiedad, la posesión, el compromiso de compra venta o alquiler u otro documento que acredite la disponibilidad del requisito de calificación equipamiento estratégico. En el caso que el postor ganador sea un consorcio los documentos de acreditación de este requisito pueden estar a nombre del consorcio o de uno de sus integrantes.
- p) Copia de los diplomas que acrediten la formación académica requerida del plantel profesional clave, en caso que el grado o título profesional requerido no se encuentre publicado en el Registro Nacional de Grados Académicos y Títulos Profesionales a cargo de la de la Superintendencia Nacional de Educación Superior Universitaria – SUNEDU¹³.
- q) Copia de (i) contratos y su respectiva conformidad o (ii) constancias o (iii) certificados o (iv) cualquier otra documentación que, de manera fehaciente demuestre la experiencia del personal que conforma el plantel profesional clave.

Importante

¹⁰ Para mayor información de las Entidades usuarias y del Catálogo de Servicios de la Plataforma de Interoperabilidad del Estado – PIDE ingresar al siguiente enlace <https://www.gobiernodigital.gob.pe/interoperabilidad/>

¹¹ Este requisito no aplica para procedimientos de contratación directa por la causal de carácter de secreto, secreto militar o por razones de orden interno.

¹² La Entidad puede requerir este documento en caso de obras a suma alzada.

¹³ <https://enlinea.sunedu.gob.pe/>

- *La Entidad debe aceptar las diferentes denominaciones utilizadas para acreditar la carrera profesional requerida, aun cuando no coincida literalmente con aquella prevista en los requisitos de calificación (por ejemplo Ingeniería Ambiental, Ingeniería en Gestión Ambiental, Ingeniería y Gestión Ambiental u otras denominaciones).*
- *Los documentos que acreditan la experiencia del personal deben incluir como mínimo los nombres y apellidos del profesional, el cargo desempeñado, el plazo de la prestación indicando el día, mes y año de inicio y culminación, el nombre de la Entidad u organización que emite el documento, la fecha de emisión y nombres y apellidos de quien suscribe el documento.*

En caso estos documentos establezcan el plazo de la experiencia adquirida por el profesional en meses sin especificar los días la Entidad debe considerar el mes completo.

De presentarse experiencia ejecutada paralelamente (traslape), para el cómputo del tiempo de dicha experiencia sólo se considerará una vez el periodo traslapado. No obstante, de presentarse periodos traslapados en el residente de obra, no se considera ninguna de las experiencias acreditadas, salvo la ejecución de obras por paquete.

Se considerará aquella experiencia que no tenga una antigüedad mayor a veinticinco (25) años anteriores a la fecha de la presentación de ofertas.

Asimismo, la Entidad debe valorar de manera integral los documentos presentados para acreditar dicha experiencia. En tal sentido, aun cuando en los documentos presentados la denominación del cargo o puesto no coincida literalmente con aquella prevista en los requisitos de calificación, se deberá validar la experiencia si las actividades que realizó el profesional corresponden con la función propia del cargo o puesto requerido.

- *Cuando el postor ganador de la buena pro presenta como plantel profesional clave a profesionales que se encuentren prestando servicios como residente o supervisor en obras contratadas por la Entidad que no cuentan con recepción, procede otorgar plazo adicional para subsanar, conforme lo previsto en el literal a) del artículo 141 del Reglamento.*
- *En caso que el postor ganador de la buena pro sea un consorcio, las garantías que presente este para el perfeccionamiento del contrato, así como durante la ejecución contractual, de ser el caso, además de cumplir con las condiciones establecidas en el artículo 33 de la Ley y en el artículo 148 del Reglamento, deben consignar expresamente el nombre completo o la denominación o razón social de los integrantes del consorcio, en calidad de garantizados, de lo contrario no podrán ser aceptadas por las Entidades. No se cumple el requisito antes indicado si se consigna únicamente la denominación del consorcio, conforme lo dispuesto en la Directiva "Participación de Proveedores en Consorcio en las Contrataciones del Estado".*
- *En los contratos de ejecución de obras que celebren las Entidades con las micro y pequeñas empresas, estas últimas pueden otorgar como garantía de fiel cumplimiento el diez por ciento (10%) del monto del contrato, porcentaje que es retenido por la Entidad durante la primera mitad del número total de pagos a realizarse, de forma prorrateada en cada pago, con cargo a ser devuelto a la finalización del mismo, conforme lo establece el numeral 149.4 del artículo 149 del Reglamento y numeral 151.3 del artículo 151 del Reglamento, siempre que:*
 - a) *El procedimiento de selección original del cual derive el contrato a suscribirse sea una Adjudicación Simplificada.*
 - b) *El plazo de ejecución de la obra sea igual o mayor a sesenta (60) días calendario; y,*
 - c) *El pago a favor del contratista considere, al menos, dos (2) valorizaciones periódicas, en función del avance de obra.*

Para dicho efecto los postores deben encontrarse registrados en el REMYPE, consignando en la Declaración Jurada de Datos del Postor (Anexo N° 1) o en la solicitud de retención de la garantía durante el perfeccionamiento del contrato, que tienen la condición de MYPE, lo cual será verificado por la Entidad en el link <http://www2.trabajo.gob.pe/servicios-en-linea-2-2> opción consulta de empresas acreditadas en el REMYPE.

Importante para la Entidad

En caso se determine que adicionalmente se puede considerar otro tipo de documentación a ser presentada para el perfeccionamiento del contrato, consignar el siguiente literal:

- r) [DE ACUERDO AL OBJETO CONTRACTUAL CONVOCADO REQUERIR LA PRESENTACIÓN DE OTROS DOCUMENTOS, SEGÚN CORRESPONDA].

Incorporar a las bases o eliminar, según corresponda.

Importante

- *Corresponde a la Entidad verificar que las garantías presentadas por el postor ganador de la buena pro cumplan con los requisitos y condiciones necesarios para su aceptación y eventual ejecución; sin perjuicio de la determinación de las responsabilidades funcionales que correspondan.*
- *De conformidad con el Reglamento Consular del Perú aprobado mediante Decreto Supremo N° 076-2005-RE para que los documentos públicos y privados extendidos en el exterior tengan validez en el Perú, deben estar legalizados por los funcionarios consulares peruanos y refrendados por el Ministerio de Relaciones Exteriores del Perú, salvo que se trate de documentos públicos emitidos en países que formen parte del Convenio de la Apostilla, en cuyo caso bastará con que estos cuenten con la Apostilla de la Haya¹⁴.*
- *La Entidad no puede exigir documentación o información adicional a la consignada en el presente numeral para el perfeccionamiento del contrato.*

2.5. PERFECCIONAMIENTO DEL CONTRATO

El contrato se perfecciona con la suscripción del documento que lo contiene. Para dicho efecto el postor ganador de la buena pro, dentro del plazo previsto en el artículo 141 del Reglamento, debe presentar la documentación requerida en SUB GERENCIA DE ABASTECIMIENTO Y GESTION PATRIMONIAL.

Importante

En el caso de contratación de obras por paquete, se debe suscribir un contrato por cada obra incluida en el paquete.

Importante para la Entidad

Esta disposición solo debe ser incluida en el caso que la Entidad considere la entrega del adelanto directo y para materiales o insumos:

2.6. ADELANTOS¹⁵

2.6.1. ADELANTO DIRECTO

“La Entidad otorgará [CONSIGNAR NÚMERO DE ADELANTOS A OTORGARSE] adelantos directos por el [CONSIGNAR PORCENTAJE QUE EN NINGÚN CASO EXCEDAN EN CONJUNTO EL 10% DEL MONTO DEL CONTRATO ORIGINAL] del monto del contrato original.

El contratista debe solicitar formalmente el [CONSIGNAR ADELANTO O PRIMER DESEMBOLSO DEL ADELANTO DIRECTO] dentro de los ocho (8) días siguientes a la suscripción del contrato, adjuntando a su solicitud la garantía por adelantos¹⁶ mediante carta

¹⁴ Según lo previsto en la Opinión N° 009-2016/DTN.

¹⁵ Si la Entidad ha previsto la entrega de adelantos, debe prever el procedimiento para su entrega, conforme a lo previsto en los artículos 181 y 182 del Reglamento.

¹⁶ De conformidad con el artículo 153 del Reglamento, esta garantía debe ser emitida por idéntico monto y un plazo mínimo de vigencia de tres (3) meses, renovable por un plazo idéntico hasta la amortización total del adelanto otorgado. Cuando el plazo de ejecución contractual sea menor a tres (3) meses, las garantías pueden ser emitidas con una vigencia menor, siempre que cubra la fecha prevista para la amortización total del adelanto otorgado.

fianza o póliza de caución y el comprobante de pago correspondiente. La Entidad debe entregar el monto solicitado dentro de los siete (7) días contados a partir del día siguiente de recibida la solicitud del contratista.

Asimismo, el contratista debe solicitar la entrega de los demás adelantos directos en [CONSIGNAR EL PLAZO Y OPORTUNIDAD PARA LA SOLICITUD]¹⁷. La entrega del o los adelantos se realizará en [CONSIGNAR PLAZO Y OPORTUNIDAD]¹⁸.

Vencido el plazo para solicitar el adelanto no procede la solicitud.

2.6.2. ADELANTO PARA MATERIALES O INSUMOS

“La Entidad otorgará adelantos para materiales o insumos por el [CONSIGNAR PORCENTAJE QUE NO DEBE EXCEDER EN CONJUNTO DEL 20%] del monto del contrato original, conforme al calendario de adquisición de materiales o insumos presentado por el contratista.

La entrega de los adelantos se realizará en un plazo de [CONSIGNAR PLAZO] días calendario previos a la fecha prevista en el calendario de adquisición de materiales o insumos para cada adquisición, con la finalidad que EL CONTRATISTA pueda disponer de los materiales o insumos en la oportunidad prevista en el calendario de avance de obra valorizado. Para tal efecto, EL CONTRATISTA debe solicitar la entrega del adelanto en un plazo de [CONSIGNAR PLAZO] días calendario anteriores al inicio del plazo antes mencionado, adjuntando a su solicitud la garantía por adelantos¹⁹ mediante carta fianza o póliza de caución y el comprobante de pago respectivo.

Incorporar a las bases o eliminar, según corresponda.

Importante para la Entidad

Esta disposición se incluye cuando la Entidad considere la obligación de constituir un fideicomiso para la administración de los adelantos:

2.7. ADELANTOS²⁰

2.7.1. FIDEICOMISO DE ADELANTO DE OBRA

Para la administración de los adelantos destinados a la ejecución de la obra, se constituirá un fideicomiso conforme a lo establecido en los artículos 184 y 185 del Reglamento. El procedimiento para la solicitud y entrega de los adelantos se rige por lo dispuesto en dichos artículos.

2.7.2. ADELANTO DIRECTO

“La Entidad otorgará [CONSIGNAR NÚMERO DE ADELANTOS A OTORGARSE] adelantos directos por el [CONSIGNAR PORCENTAJE QUE EN NINGÚN CASO EXCEDAN EN CONJUNTO EL 10% DEL MONTO DEL CONTRATO ORIGINAL] del monto del contrato original.

2.7.3. ADELANTO PARA MATERIALES O INSUMOS

“La Entidad otorgará adelantos para materiales o insumos por el [CONSIGNAR PORCENTAJE QUE NO DEBE EXCEDER EN CONJUNTO DEL 20%] del monto del contrato original, conforme al calendario de adquisición de materiales o insumos presentado por el contratista.

2.8. VALORIZACIONES

¹⁷ Indicar el plazo y oportunidad conforme al expediente de contratación.

¹⁸ Este párrafo solo debe ser incluido cuando la Entidad prevea la entrega de más de un adelanto directo al contratista.

¹⁹ De conformidad con el artículo 153 del Reglamento, esta garantía debe ser emitida por idéntico monto y un plazo mínimo de vigencia de tres (3) meses, renovable por un plazo idéntico hasta la amortización total del adelanto otorgado. Cuando el plazo de ejecución contractual sea menor a tres (3) meses, las garantías pueden ser emitidas con una vigencia menor, siempre que cubra la fecha prevista para la amortización total del adelanto otorgado.

²⁰ Si la Entidad ha previsto la entrega de adelantos, debe prever el procedimiento para su entrega, conforme a lo previsto en los artículos 181 y 182 del Reglamento.

El periodo de valorización será DE PERIODO MENSUAL

Importante

Cuando el periodo de valorización establecido por la Entidad sea el mensual, el plazo del pago de la valorización se regirá por lo dispuesto en el numeral 194.6 del artículo 194 del Reglamento. En cambio, si la Entidad prevé un periodo de valorización distinto al mensual, se debe establecer los plazos y procedimiento aplicables para la valorización, teniendo en consideración lo dispuesto en el numeral 194.5 del referido artículo, así como el plazo para el pago de las valorizaciones.

2.9. PLAZO PARA EL PAGO DEL SALDO DE LA LIQUIDACIÓN DEL CONTRATO DE OBRA

La Entidad o el contratista, según corresponda, deben efectuar el pago del monto correspondiente al saldo de la liquidación del contrato de obra, en el plazo de 30 días calendario, computados desde el día siguiente del consentimiento de la liquidación. Para tal efecto, la parte que solicita el pago debe presentar el comprobante de pago respectivo.

CAPÍTULO III REQUERIMIENTO



SUB GERENCIA DE OBRAS Y MANTENIMIENTO
"Año De la unidad, la paz y el desarrollo".

848

CAPÍTULO III REQUERIMIENTO-TÉRMINOS DE REFERENCIA TDR N°01-2023-SGOyM

3.1. EXPEDIENTE TÉCNICO E INFORMACIÓN COMPLEMENTARIA DEL EXPEDIENTE TÉCNICO 3.1.1. CONSIDERACIONES GENERALES

3.1.1.1. NOMBRE DE LA OBRA DEL IOARR:

4. "CREACIÓN DEL CENTRO DE PROMOCIÓN DE LA CULTURA EN EL BARRIO SAN JUAN, DEL DISTRITO DE HUARI – PROVINCIA DE HUARI – DEPARTAMENTO DE ANCASH" con código único de inversiones N° 2563403

4.1.1.1. UBICACIÓN:

- Departamento / región : Ancash
- Provincia : Huari
- Distrito : Huari
- Localidad : Huari



4.1.1.2. VIAS DE ACCESO:

Tomando como punto de referencia la ciudad de Huaraz, para llegar a la zona del proyecto.

Huaraz – túnel de Kahuish – Chavín – San Marcos – Pomachaca – Huari.

Es la principal ruta de acceso, con salidas diarias de vehículos de transporte público y unidades particulares, el viaje presenta una excelente vista panorámica de la Laguna Querococha, y la Cordillera Blanca, la carretera Huaraz – Pomachaca - Huari es asfaltada y son aproximadamente 120 km.

Tabla 1. Ruta de Acceso al lugar de Obra

| RUTA | TIPO DE VIA | DISTANCIA | TIEMPO |
|-------------------------|-------------|-----------|--------|
| Huaraz– Cruze Pomachaca | Asfaltado | 120 km | 2:30 h |
| Cruze Pomachaca -Huari | Asfaltado | 10 km | 0:30 h |



SUB GERENCIA DE OBRAS Y MANTENIMIENTO
"Año De la unidad, la paz y el desarrollo".

847

1.



Fuente: Google Earth.

4.1.1.3. ANTECEDENTES:

El objetivo del estudio es las adecuadas condiciones para la realización de actividades culturales y recreacionales en el Barrio de San Juan, Distrito de Huari - Huari - Ancash.

Con el fin de promover una:

- Existencia de Infraestructura para el desarrollo de actividades culturales y comunales.

043-380365
ANEXO: 1025

www.munihuari.gob.pe
mesadepartes@munihuari.gob.pe

Jr. Ramon Castilla N°470
Huari



SUB GERENCIA DE OBRAS Y MANTENIMIENTO
"Año De la unidad, la paz y el desarrollo".

846

- Adecuada disponibilidad de equipos, mobiliario y materiales de trabajo.
- Suficiente conocimiento de las organizaciones representativas en asuntos de gestión y liderazgo.

4.1.1.4. NOMBRE DEL PROYECTO :

"CREACIÓN DEL CENTRO DE PROMOCIÓN DE LA CULTURA EN EL BARRIO SAN JUAN, DEL DISTRITO DE HUARI – PROVINCIA DE HUARI – DEPARTAMENTO DE ANCASH"

4.1.1.5. CODIGO UNICO DE INVERSION : 2563403

4.1.1.6. EXPEDIENTE TECNICO APROBADO MEDIANTE : RESOLUCIÓN DE GERENCIA DE DESARROLLO URBANO Y RURAL N° 0041-2023-GDUR

4.1.1.7. FECHA DE APROBACIÓN : 15 DE MAYO DEL 2023.

4.1.1.8. OBJETIVO DEL PROYECTO :

Contratar los servicios de una Empresa contratista, persona natural o persona jurídica para la ejecución de la Obra Denominado: "CREACIÓN DEL CENTRO DE PROMOCIÓN DE LA CULTURA EN EL BARRIO SAN JUAN, DEL DISTRITO DE HUARI – PROVINCIA DE HUARI – DEPARTAMENTO DE ANCASH".



4.1.1.9. NORMATIVA ESPECIFICA:

Ley de contrataciones del Estado y su reglamento y sus modificatorias vigentes.

4.1.1.10. REGLAMENTOS TECNICOS, NORMAS METROLOGICAS Y/O SANITARIAS NACIONALES

- Reglamento Nacional de Edificaciones y sus modificatorias.
- La ley Orgánica de Municipalidades 27972.
- Reglamento de metrados vigente.
- Decreto Legislativo N° 1252, Decreto Legislativo que crea el Sistema Nacional de Programación Multianual y Gestión de Inversiones y deroga la Ley N° 27293, Ley del Sistema Nacional de Inversión Pública y modificatoria
- Reglamento del Decreto Legislativo N° 1252, Decreto Legislativo que crea el Sistema Nacional de Programación Multianual y Gestión de Inversiones y deroga la Ley N° 27293, Ley del Sistema Nacional de Inversión Pública, aprobado por Decreto Supremo N° 027-2017-EF y modificatorias.
- Directiva N° 002-2017-EF/63.01, Directiva para la Formulación y Evaluación en el marco del Sistema Nacional de Programación Multianual y Gestión de Inversiones, aprobada por Resolución Directoral N° 002-2017-EF-63.01.
- DIRECTIVA N° 012-2017-OSCE/CD GESTIÓN DE RIESGOS EN LA PLANIFICACIÓN DE LA EJECUCIÓN DE OBRAS.
- Ley Contrataciones del Estado 30225, y Reglamento de la Ley de Contrataciones del Estado.
- Decreto Legislativo N° 1444, que modifica la Ley N° 30225 (vigente desde el 30 de enero de 2019).
- Decreto Supremo N° 344-2018-EF, que aprueba el Reglamento de la Ley N° 30225 (vigente desde el 30 de enero de 2019).
- Texto Único Ordenado de la Ley N° 30225, Ley de Contrataciones del Estado. Aprobado mediante Decreto Supremo N° 082-2019-EF y publicado en el Diario Oficial El Peruano el 13 de marzo de 2019. Fe de erratas.
- Directiva N°009-2020-OSCE/CD "Lineamientos para el uso del Cuaderno de Obra Digital" que regula su implementación y uso en los contratos para la ejecución de obras, sujetos a la Ley de Contrataciones del Estado.
- Ley N° 31084, Ley de Presupuesto del Sector Público para el Año Fiscal 2021.

043-380365
ANEXO: 1025

www.munihuari.gob.pe
mesadepartes@munihuari.gob.pe

Jr. Ramón Castilla N°470
Huari



SUB GERENCIA DE OBRAS Y MANTENIMIENTO
"Año De la unidad, la paz y el desarrollo".

893

- Ley N° 31085, Ley de Equilibrio Financiero del Presupuesto del Sector Público del año fiscal 2021.
- Ley N° 28611, Ley General del Ambiente y sus Modificadorias; otras consideraciones de impacto ambiental, de ser el caso.
- Ley 29783 ley de seguridad y salud en el trabajo
- Norma G.050 Seguridad Durante la Construcción.

4.1.1.11.SEGUROS

Todo el personal del contratista incluido los profesionales, previo al inicio de sus labores del servicio, deberán contar con su respectiva póliza de seguros contra todo riesgo y deberá portar y utilizar en todo momento su vestimenta o uniforme de trabajo, así como su equipo de protección personal (EPP).

4.1.1.12.IMPACTO AMBIENTAL

El contratista deberá identificar y utilizar a su costo, botaderos autorizados para colocar los residuos de materiales que por efecto de la obra se genere evitando en lo posible el impacto negativo con el medio ambiente.

La identificación y evaluación de impactos ambientales es parte fundamental del presente proyecto, pues constituye la base para la elaboración del plan de manejo ambiental, es por ello que el postor compromete en su oferta técnica a elaborar el plan de manejo ambiental, las medidas de seguridad deben abarcar desde las labores de difusión de los desvíos hasta dos avisos preventivos en el sitio de la obra.

4.1.1.13.METAS FÍSICAS:

El Expediente Técnico se elaboró en base a las metas establecidas, las cuales contemplan los siguientes detalles:



| CUADRO DE METAS |
|--|
| "CREACION DEL CENTRO DE PROMOCIÓN DE LA CULTURA EN EL BARRIO SAN JUAN, DEL DISTRITO DE HUARI - PROVINCIA DE HUARI - DEPARTAMENTO DE ANCASH" |
| Estructura de Metas |
| Descripción |
| CENTRO DE PROMOCIÓN DE LA CULTURA SAN JUAN |
| PRIMER PISO |
| SUM, Ingreso, cocina, servicios higiénicos Mujeres, servicios higiénicos varones, patio |
| SEGUNDO PISO |
| Oficina 1, oficina 2, oficina 3, oficina 4, oficina 5(Sala de Reuniones), Servicios higiénicos Varones, Servicios higiénicos Mujeres, Circulación, Tragaluz. |
| TERCER PISO |



SUB GERENCIA DE OBRAS Y MANTENIMIENTO
"Año De la unidad, la paz y el desarrollo".

844

Zona de Juegos Infantiles, Servicios higiénicos Varones, Servicios higiénicos Mujeres, Deposito, Circulación y Tragaluz.

EQUIPO COMPLEMENTARIO

Para una adecuada realización de actividades, como se indica en los planos.

4.1.1.14. PLAZO DE EJECUCIÓN: 90 DÍAS CALENDARIOS

4.1.1.15. VALOR REFERENCIAL

El valor referencial asciende a la suma de **1'453,430.25 (Un Millón cuatrocientos cincuenta y tres mil cuatrocientos treinta con 25/100 Soles)** incluye todos los costos, Impuestos, transportes, entre otros.

Este monto comprende la mano de obra y cumplimiento de la normativa laboral, pagos a Entidades de Seguridad Social, SENCICO, costo de equipos, maquinaria, herramientas, materiales, fletes, seguros e impuestos; protección y mantenimiento de la obra durante el período de construcción y hasta la entrega de esta, dirección técnica, gastos generales, utilidad, y todo aquello que sea necesario para la correcta ejecución de la obra hasta su total terminación y entrega.

4.1.1.16. DESCRIPCION DEL PROYECTO

El proyecto: "CREACIÓN DEL CENTRO DE PROMOCIÓN DE LA CULTURA EN EL BARRIO SAN JUAN, DEL DISTRITO DE HUARI – PROVINCIA DE HUARI – DEPARTAMENTO DE ANCASH", es propuesto bajo los criterios establecidos en el Reglamento Nacional de Edificaciones, concordados y definidos por ensayos de laboratorio y los trabajos de campo en la construcción del Centro De Promoción de la Cultura. para el desarrollo de actividades culturales y comunales, equipamiento del mismo, los ambientes comprenden: deposito, cocina, escenario, recepción, sala de reunión, oficinas, hall y baños. Así como componentes de drenaje e instalaciones necesarias para el buen funcionamiento y garantizar la continuidad de la inversión del proyecto.



Figura 1: Área de Intervención, Fuente Google maps.

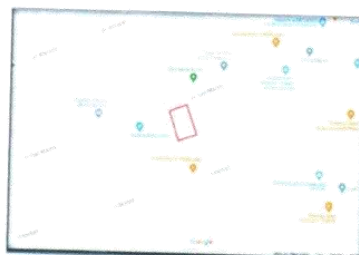

043-380365
ANEXO: 1025

www.munihuari.gob.pe
mesadepartes@munihuari.gob.pe

Jr. Ramón Castilla N°470
Huari



SUB GERENCIA DE OBRAS Y MANTENIMIENTO
"Año De la unidad, la paz y el desarrollo".

843

➤ COMPONENTES:

- **CORTE Y RELLENO DE TERRENO:** Se realizará teniendo en cuenta la pendiente del terreno, se realizará de tal modo que el movimiento de tierras se realice mayormente en corte, para efectuar el menor relleno posible, en caso de efectuarse relleno este será debidamente compactado con material de propio.
- **CONSTRUCCIÓN DE LA INFRAESTUCTURA:** Será un edificio de tipo aporticado de tres niveles con cobertura a dos aguas, y la distribución de ambientes proyectadas es de la siguiente manera:

Área de lote disponible en el cual de proyectan los ambientes es de 146.00 m².

Primer piso: Con un área de construcción de 146.00 m²:

Ingreso, Auditorio, Cocina, Servicios higiénicos Varones, Servicios higiénicos Mujeres, Circulación y Tragaluz.

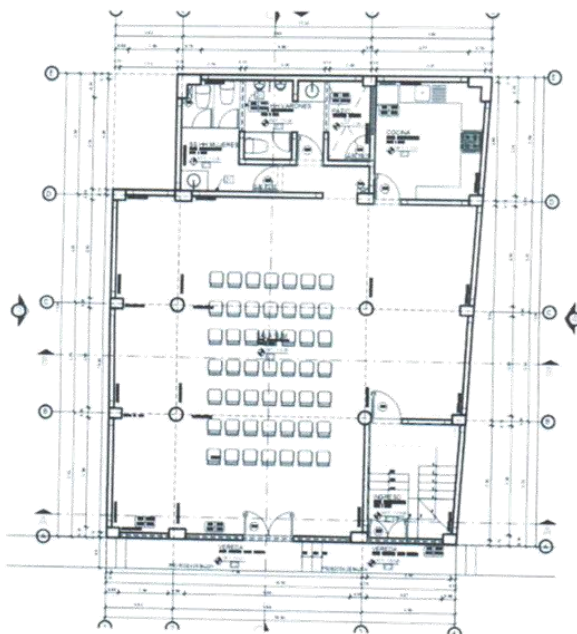



SUB GERENCIA DE OBRAS Y MANTENIMIENTO
"Año De la unidad, la paz y el desarrollo".

842

➤ Segundo piso; con área construida de 146 m²:

Oficina 1, oficina 2, oficina 3, oficina 4, oficina 5(Sala de Reuniones), Servicios higiénicos Varones, Servicios higiénicos Mujeres, Circulación, Tragaluz.

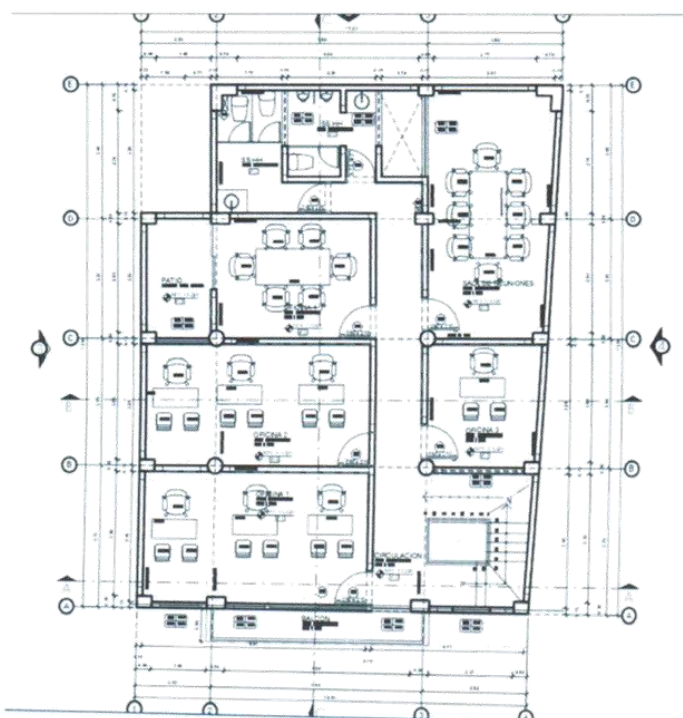

➤ Tercer piso; con área construida de 146 m²:

Zona de Juegos Infantiles, Servicios higiénicos Varones, Servicios higiénicos Mujeres, Deposito, Circulación y Tragaluz.





SUB GERENCIA DE OBRAS Y MANTENIMIENTO
"Año De la unidad, la paz y el desarrollo".

841

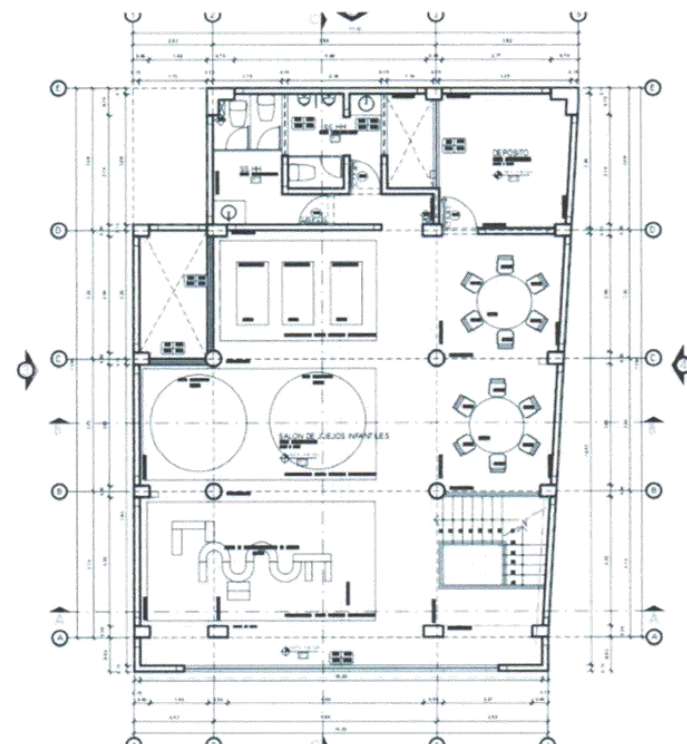

EQUIPO COMPLEMENTARIO:

- **INSTALACIONES SANITARIAS.** - Componente Complementario para el abastecimiento de agua y la evacuación de aguas Subterráneas, pluviales Grises y Negras.
- **INSTALACIONES ELECTRICAS.** - Componente para la dotación de energía eléctrica al local multiusos, así como la iluminación a la fachada exterior.
- **EQUIPO COMPLEMENTARIO.** - Por su condición, será equipada con mobiliario (mesas, sillas, sillones, estantes, escritorios, baños, lavaderos y juegos infantiles) para una adecuada realización de actividades, como se indica en los planos.

| LOCAL MULTIUSOS - RESUMEN | |
|---------------------------|----------------------|
| NIVEL | Área Construida (m2) |
| PRIMER NIVEL | 146 m2 |

043-380365
ANEXO: 1025

www.munihuari.gob.pe
mesadepartes@munihuari.gob.pe

Jr. Ramón Castilla N°470
Huari



SUB GERENCIA DE OBRAS Y MANTENIMIENTO
"Año De la unidad, la paz y el desarrollo".

840

| | |
|--|--------|
| Ingreso, Sala SUM, , Servicios higiénicos, Cocina, Patio. | |
| SEGUNDO NIVEL | 146 m2 |
| Oficina 1, oficina 2, oficina 3, oficina 4, sala de reuniones, Servicios higiénicos Varones y Mujeres. | |
| TERCER NIVEL | 146 m2 |
| Salón de juegos, Servicios higiénicos Varones y Mujeres, depósito. | |

4.1.1.17. PRESUPUESTO DE OBRA

3.1.1.20.1 - El presupuesto de la obra es como se detalla:

| RESUMEN DE PRESUPUESTO | | |
|------------------------|---|---------------------|
| Presupuesto | "CREACIÓN DEL CENTRO DE PROMOCIÓN DE LA CULTURA EN EL BARRIO SAN JUAN, DEL DISTRITO DE HUARI - PROVINCIA DE HUARI - DEPARTAMENTO DE ANCASH" | |
| Cliente | MUNICIPALIDAD PROVINCIAL DE HUARI | |
| Lugar | ANCASH - HUARI - HUARI | |
| Item | Descripción | Parcial S/ |
| 1 | ESTRUCTURAS | 463,451.13 |
| 2 | ARQUITECTURA | 359,183.08 |
| 3 | INSTALACIONES SANITARIAS | 38,521.42 |
| 4 | INSTALACIONES ELECTRICAS | 61,199.86 |
| 5 | EQUIPAMIENTO Y OTROS | 58,979.44 |
| | COSTO DIRECTO | 981,334.93 |
| | GASTOS GENERALES (10.954646%) | 107,501.77 |
| | UTILIDAD (10.0%) | 98,133.49 |
| | SUB TOTAL | 1,186,970.19 |
| | I.G.V. (18%) | 213,654.63 |
| | PRESUPUESTO TOTAL DE OBRAS CIVILES | 1'453,430.25 |

El Costo de Ejecución de Obra IOARR asciende a la suma de S/. 1'453,430.25 (Un millón cuatrocientos cincuenta y tres mil cuatrocientos treinta con 25/100 SOLES) incluye todos los costos, Impuestos, transportes, entre otros.

4.1.1.18. FUENTE DE FINANCIAMIENTO

CANO Y SOBRE CANON, REGALIAS, RENTAS DE ADUANAS Y PARTICIPACIONES.

4.1.1.19. SISTEMA DE CONTRATACION

A SUMA ALZADA

4.1.1.20. VIGENCIA DE CONTRATO

La vigencia del contrato rige desde la entrega del terreno o desde la fecha en que se cumplan las condiciones previstas en el contrato para el inicio de la ejecución de la obra, previsto en el Artículo 142° y 144° del RLCE hasta el consentimiento y pago de la liquidación de la ejecución de la obra.

043-380365
ANEXO: 1025

www.munihuari.gob.pe
mesadepartes@munihuari.gob.pe

Jr. Ramón Castilla N°470
Huarí



4.1.1.21. CONSIDERACIONES ESPECÍFICAS SOBRE LA EJECUCION DE LA OBRA

El contratista encargado de ejecutar el proyecto realizará su trabajo teniendo en cuenta el cumplimiento de las siguientes condiciones y requisitos:

- El **contratista** propondrá el personal profesional y técnico, así como los recursos necesarios para la ejecución de la obra y el cumplimiento de las metas propuestas, con la calidad, precisión y costo necesario en el plazo establecido.
- El **contratista** será directamente responsable de la calidad de las obras presentada y de la idoneidad del personal a su cargo, así como del cumplimiento de la programación, logro oportuno de las metas previstas y adopción de las previsiones necesarias para el fiel cumplimiento del Contrato, en el plazo otorgado.
- El **contratista** podrá inspeccionar el lugar donde se realizará la obra a detalle y tomar pleno conocimiento de la zona, tanto topográficamente, características de suelo.
- Todos los materiales y equipos incorporados en la obra por parte del **Contratista** deberán ser de primera calidad, sin defectos ni imperfecciones y deberán ajustarse a las especificaciones técnicas o la normativa vigente del Reglamento Nacional de Construcciones. Asimismo, si fuese necesario realizar reparaciones que involucren o sean producto de un vicio constructivo o de instalación del sistema de riego, estos serán de responsabilidad y costo de **El Contratista** de tal manera que el trabajo final este de acuerdo con las especificaciones y metas de la OBRA.
- Toda la documentación que sustenta la viabilidad del Proyecto (informes, formatos, resultados de estudios y/o análisis, etc.), así como la documentación presentada en el expediente Técnico, integran las bases para la ejecución de obra.

OBRAS PRELIMINARES

El Contratista, podrá dar inicio a los trabajos preliminares de la obra tales como instalación de campamento, reubicación de interferencias, remoción y almacenamiento de elementos ornamentales existentes y movimientos de tierra, previa aprobación expresa de la Supervisión.

ALMACENAMIENTO DE MATERIALES

Las zonas destinadas a acopios requerirán la aprobación del Supervisor de Obra, debiendo ser acondicionados a completa satisfacción de éste, una vez hayan cumplido su misión, de forma tal que recuperen su aspecto original.

El almacenamiento se realizará de forma que se garantice la conservación de los materiales en perfectas condiciones de utilización y siguiendo en todo caso las instrucciones de la Supervisión.

PRUEBAS DE CALIDAD

El costo de pruebas y controles, así como los Análisis de Control de Calidad de Materiales y Ejecución de Trabajos, será por cuenta exclusiva del Contratista, las cuales se efectuarán en laboratorios externos debidamente acreditados y/o certificados por organismo competente.

TRABAJOS DEFECTUOSOS O MAL EJECUTADOS

El Contratista es exclusivamente responsable de la ejecución y conservación de las obras objeto del presente contrato y de las faltas que en ellas pudieran notarse, sin que le exima de responsabilidad la circunstancia de que la Supervisión de obra haya examinado y reconocido la obra durante su construcción o los materiales empleados, ni que las distintas partes de obra hayan sido incluidas en las mediciones o certificaciones parciales.

Si la obra no se sujetara estrictamente a los planos y demás documentos del proyecto, si los materiales utilizados no fueran de la calidad requerida, si se advierten vicios o defectos en la construcción o se tienen razones fundadas para creer que existen vicios ocultos en la obra ejecutada, el contratista deberá demolerla y rehacerla hasta dejarla a completa satisfacción de la Supervisión de obra.

Los gastos de estas operaciones serán a cuenta del Contratista salvo en el caso de que se hubieran realizado en base a sospechas de la Supervisión de obra de existir vicios ocultos y éstos no pudieran ser comprobados.

CONSERVACIÓN Y SEÑALIZACIÓN DE LAS OBRAS

El Contratista está obligado no sólo a la correcta ejecución de la obra, sino también a la conservación de ésta, a su costo, hasta la finalización de dicha ejecución.





SUB GERENCIA DE OBRAS Y MANTENIMIENTO

"Año De la unidad, la paz y el desarrollo".

838

La responsabilidad del Contratista por faltas que en la obra pudieran advertirse, se extiende al supuesto de que tales faltas se deban tanto a una defectuosa construcción imputable al Contratista como a una indebida conservación de las unidades de obra, aunque éstas hayan sido examinadas y encontradas conformes por la Supervisión, inmediatamente después de su construcción o en cualquier otro momento dentro del periodo de vigencia del contrato.

Asimismo, queda obligado a señalizar las obras objeto del contrato, con arreglo a lo dispuesto en la normativa vigente. Los gastos que origine la señalización se abonarán en la forma que se establezca en el proyecto; en su defecto serán de cuenta del contratista.

El Contratista cumplirá las órdenes que reciba de la Supervisión acerca de la instalación de señales complementarias o modificación de las ya instaladas. Será directamente responsable de los perjuicios que la inobservancia de las citadas normas y órdenes pudiera causar.

En caso de que fuese necesaria la realización de trabajos nocturnos estos deberán ser previamente autorizados por el Supervisor de Obra y realizados solamente en las unidades de obra que él indique. El Contratista deberá instalar los equipos de iluminación, del tipo e intensidad que el Supervisor ordene y mantenerlos en perfecto estado mientras duren los trabajos nocturnos.

SEGURIDAD DURANTE LA CONSTRUCCIÓN

Complementando las actividades programadas se tomarán las medidas de seguridad durante la ejecución de la obra, la misma que deberá implementarse de tal manera que se den todas las condiciones necesarias para evitar accidentes. Las medidas de seguridad deben abarcar desde las labores de difusión de los desvíos hasta los avisos preventivos en el sitio de la obra.

Durante las diversas etapas de la construcción, las obras se mantendrán, en todo momento, en perfectas condiciones.

El Contratista deberá atenerse a las disposiciones vigentes para la prevención y control de incendios, y a las Instrucciones complementarias que se dicten por el Supervisor de obra. En todo caso, se adoptarán las medidas necesarias y será responsable de evitar la propagación de los que se requieran para la ejecución de las obras, así como de los daños y perjuicios que puedan producir.

CONSERVACION DEL MEDIO AMBIENTE

El Contratista está obligado a realizar las visitas técnicas, mediciones y cualquier actividad, en estricta conformidad a las normas de Medio Ambiente.

El Contratista deberá cumplir con la normatividad legal, sobre Medio Ambiente de aplicación en su actividad, asumiendo el compromiso de aplicar medidas orientadas a reducir o extinguir cualquier situación que afecte el medio ambiente, acorde con las normas ambientales y las recomendaciones ambientales que forman parte del Expediente Técnico Aprobado.

El Contratista deberá asumir su responsabilidad por las infracciones que pudiera cometer, contra la legislación relacionada con la preservación del medio ambiente.

4.1.1.22.SERVICIOS QUE PRESTARÁ EL CONTRATISTA

El Contratista realizará a favor de la entidad las siguientes prestaciones:

a. EJECUCIÓN DE LA OBRA:

- ✓ Designar al Residente de Obra.
- ✓ Ejecutar la Obra de acuerdo al Expediente Técnico aprobado.
- ✓ El Contratista suministrará toda la mano de obra, dirección, materiales, alumbrado, combustible, agua, herramientas, instrumentos, equipos, abastecimiento y otros medios de construcción necesaria o adecuada para la ejecución y terminación de la Obra. Protegerá las obras durante su ejecución, realizándolas de manera compatible con la seguridad de la vida y propiedad a satisfacción del Supervisor y de acuerdo a los Documentos de Licitación y a los del Contrato.
- ✓ Hasta la aceptación final de la obra por parte del Contratante, el Contratista será responsable de mantener las obras a su costo y cuidado, tomando todas las precauciones contra daños o desperfectos a cualquier parte del mismo, por cualquier causa, bien sea originada por la ejecución o la falta de ejecución del trabajo.





SUB GERENCIA DE OBRAS Y MANTENIMIENTO
"Año De la unidad, la paz y el desarrollo".

837



- ✓ El Contratista deberá reconstruir, reparar, reponer y responder por todos los daños o desperfectos que sufra cualquier parte de la obra y correrá por su cuenta el costo de los mismos, con excepción de daños producidos por acciones imprevisibles como terremotos, marejadas, cataclismos, terrorismo y otros que estén cubiertos por las respectivas pólizas de seguros, según lo establecido en el Contrato.
- ✓ En casos de suspensión de los trabajos por cualquier causa, el Contratista será responsable del mantenimiento de la obra y deberá construir cualquier estructura provisional que fuese necesaria para proteger las obras ejecutadas.
- ✓ El Contratista deberá informar al Supervisor de la ocurrencia de cualquier accidente sucedido durante la ejecución de los trabajos en forma inmediata y en el término de la distancia, debiendo además efectuar la denuncia respectiva a la autoridad competente de la jurisdicción de la ocurrencia. Así mismo deberá mantener un archivo exacto de todos los accidentes ocurridos que resulten en muerte, enfermedad ocupacional, lesión incapacitante y daño a la propiedad del Estado o Privada. El archivo de accidentes deberá estar disponible en todo momento para ser inspeccionado por el Supervisor.
- ✓ El Contratista deberá sujetarse a las disposiciones legales vigentes de Seguridad Laboral a fin de controlar los riesgos de accidentes en la obra, y en concordancia con dichas normas diseñar, aplicar y responsabilizarse de un programa de seguridad para sus trabajadores. Además, debe contar con informes actualizados de mantenimiento de los vehículos y equipos que se utilizan en la ejecución de la obra según normas vigentes. Es responsabilidad del Supervisor programar periódicamente y a intervalos apropiados las respectivas inspecciones de la implementación de los planes de seguridad. El Supervisor debe coordinar con el Contratista y elaborar un Informe de observación con las indicaciones respectivas cuando se verifique la necesidad de prever un ajuste o subsanar un vacío en cuanto medidas de seguridad.
- ✓ El Contratista, mantendrá limpio el lugar de las obras durante la construcción y después de ésta, hasta la recepción de las mismas, realizará todo el trabajo y pagará los gastos incidentales que dé lugar. Reparará y reconstruirá todas las estructuras y propiedades que, a juicio del Supervisor fueran dañadas o afectadas durante la ejecución de las obras.
- ✓ El Contratista mantendrá las instalaciones y campamentos que fueran necesarios y según lo que establezca el Contrato; así como las herramientas y equipos que sean requeridos para efectuar las Obras en forma aceptable y a satisfacción del Supervisor y/o como lo especifique el Contrato. Se utilizarán únicamente equipos de eficiencia comprobada por el Supervisor, y el Contratista será el único responsable por la bondad de los mismos.
- ✓ El Contratista, antes, durante y a la terminación de las obras, reparará y reconstruirá todas las áreas naturales que, a juicio del Supervisor fueran dañadas o afectadas por negligencia, descuido.
- ✓ La responsabilidad por la calidad de la obra es única y exclusivamente del Contratista y la Supervisión. Cualquier revisión, inspección o comprobación que efectúe la Supervisión no exime al Contratista de su obligación sobre la calidad de la obra.
- ✓ El Contratista tiene la responsabilidad de estar completamente informado de todas las leyes, códigos, ordenanzas, reglamentos, órdenes y decretos de cuerpos o tribunales que tengan cualquier jurisdicción o autoridad, que en cualquier forma afecten el manejo de la obra.
- ✓ El contratista observará y cumplirá en todo momento con dichas leyes, códigos, ordenanzas, reglamentos, órdenes y decretos, debiendo dejar a salvo al Contratante y a sus representantes contra cualquier juicio, reclamo o demanda por cualquier daño o perjuicio que ocasione cualquier persona o propiedad durante la ejecución de la obra por responsabilidad original o basada en la violación de cualquiera de tales leyes, códigos, ordenanzas, reglamentos, órdenes y decretos.
- ✓ Los daños que se ocasionen, por causas imputables al Contratista debido a la operación de sus equipos, entre otras causas, serán reparadas por su cuenta y a su costo.
- ✓ El Contratista deberá cumplir con las leyes nacionales y reglamentos vigentes, sobre control de contaminación del ambiente y protección del medio ambiente.
- ✓ El Contratista es el único responsable del uso y pago de regalías y cualquier costo relacionado con el uso de patentes, marcas registradas y derechos reservados ya sea de equipo, dispositivos, materiales, procedimientos u otros. En los precios contractuales



MUNICIPALIDAD
PROVINCIAL DE
HUARI

SUB GERENCIA DE OBRAS Y MANTENIMIENTO

"Año De la unidad, la paz y el desarrollo".

836

deberá incluir estos costos, ya que el Contratante no reconocerá ningún pago por estos conceptos

- ✓ El Contratista deberá cumplir con toda la reglamentación sobre salubridad ocupacional. Es responsabilidad del Contratista mantener en estado óptimo los espacios ambientales de trabajo, la eliminación de factores contaminantes y el control de los riesgos que afectan la salud del trabajador.
- ✓ El equipo a ser utilizado por El Contratista deberá estar ubicado adecuadamente en sitios donde no perturbe a la población y al medio ambiente y contar, además, con sistemas de silenciadores (especialmente el equipo de compactación de material, etc.), sobre todo si se trabaja en zonas vulnerables o se perturba la tranquilidad, lo cual contará con autorización del supervisor.
- ✓ El Contratista deberá mantener los equipos de construcción en óptimas condiciones, con el objeto de evitar demoras o interrupciones debidas a daños en los mismos. Las máquinas, equipos y herramientas manuales deberán ser de buen diseño y construcción teniendo en cuenta los principios de la seguridad, la salud y la ergonomía en lo que atañe a su diseño. Deben tener como edad máxima la que corresponde a su vida útil. La mala calidad de los equipos o los daños que ellos puedan sufrir, no serán causal que exima al Contratista del cumplimiento de sus obligaciones.
- ✓ El Contratista deberá disponer mediante procedimientos adecuados, todos los desechos, escombros, sobrantes y demás residuos provenientes de los trabajos necesarios para la ejecución de las obras, en los sitios indicados en los documentos del proyecto o autorizados por el Contratante, los que serán debidamente acondicionados y preparados para recibirlos.
- ✓ Todos los empleados y obreros para la obra serán contratados por el Contratista, quien deberá cumplir con todas las disposiciones legales sobre la contratación del personal. Así mismo, se obliga al pago de todos los salarios y beneficios sociales que se establezcan en relación con los trabajadores y empleados. Ninguna obligación de tal naturaleza corresponde al Contratante y éste no asume responsabilidad, ni solidaridad alguna.
- ✓ El Contratista debe asegurarse de que todos los trabajadores estén bien informados de los riesgos relacionados con sus labores y con la conservación del medio ambiente de su zona de trabajo, el conocimiento de las leyes y reglamentos laborales, las normas técnicas y las instrucciones relacionado con la prevención de accidentes y los riesgos para la salud.
- ✓ El Contratista deberá tomar todas las disposiciones necesarias para facilitar el control por parte del Supervisor. Este, a su vez, efectuará todas las medidas que estime convenientes, sin perjuicio del avance de los trabajos.
- ✓ El Contratista debe emplear métodos y prácticas de trabajo que protejan a los trabajadores contra los efectos nocivos de agentes químicos (gases, vapores líquidos o sólidos), físicos (condiciones de ambiente: ruido, vibraciones, humedad, energía radiante, temperatura excesiva, iluminación defectuosa, variación de la presión) y biológicos (agentes infecciosos tipo virus o bacterias que causan tuberculosis, pulmonía, tifoidea, hongos y parásitos).
- ✓ Participar en la Recepción de la Obra.
- ✓ Efectuar la liquidación de la Obra.

b. INFORMACIÓN QUE BRINDARÁ LA ENTIDAD.

La Entidad suministrará a El Contratista, una copia simple de los siguientes documentos:

- Diseño Oficial del Cartel de Obra.
- Cuadros y Formatos.
- El Contratista evaluará toda la información que le facilite La Entidad. Sin embargo, será el Único responsable por la forma como aplique dicha información para la obtención de las conclusiones y recomendaciones que efectúe como resultado del Servicio.

c. RESPONSABILIDADES DEL CONTRATISTA.

Sin exclusión de las obligaciones que correspondan a El Contratista, conforme a los dispositivos legales y reglamentarios vigentes, y que son inherentes a La Ejecución de Obra contratada, éste se obliga y compromete a cumplir con lo siguiente:



043-380365
ANEXO: 1025



www.munihuari.gob.pe
mesadepartes@munihuari.gob.pe



Jr. Ramon Castilla N°470
Huari



SUB GERENCIA DE OBRAS Y MANTENIMIENTO
"Año De la unidad, la paz y el desarrollo".

835

- a) Informarse oportunamente sobre la normatividad técnica y reglamentaria vigente, aplicable al objeto de la Ejecución de la Obra.
- b) Visitar la localidad, el terreno y/o inmueble que será materia de aplicación de la Ejecución de Obra.
- c) Efectuar los trabajos de campo que sean necesarios para verificar el estado y características topográficas, geográficas, climáticas y de servicios básicos, análisis de impacto ambiental todos correspondientes a la localidad y al terreno sobre el que se ejecuta el proyecto.
- d) Determinar las características y la capacidad portante del terreno, mediante el Estudio de Mecánica de Suelos.
- e) Garantizar la participación del personal profesional mínimo que se exige en el presente documento, así como de los servicios, equipos y personal técnico y auxiliar que garanticen la buena y oportuna ejecución de la Obra.
- f) Es de su exclusiva responsabilidad, cumplir con los plazos parciales y con el plazo total programado para la Ejecución de la Obra.
- g) Asumir la responsabilidad, total y exclusiva, por la calidad de la Obra ejecutada, para lo cual mantendrá coordinación permanente con La Entidad sobre los trabajos que se ejecuten.
- h) El Contratista será legalmente responsable, en el campo administrativo, civil y penal; por los resultados que obtenga y que puedan producir fallas en la Obra que recomiende ejecutar como producto de los estudios efectuados.
- i) El Contratista está obligado a aplicar la reglamentación, directivas, ordenanzas municipales, parámetros de construcción, normas técnicas y demás documentos que sean de cumplimiento obligatorio para el desarrollo de la Ejecución de Obra, así como para sustentar adecuadamente la documentación técnica que formulará para La Entidad.
- j) El Contratista suministrará toda la mano de obra, dirección, materiales, alumbrado, combustible, agua, herramientas, instrumentos, equipos, abastecimiento y otros medios de construcción necesaria o adecuada para la ejecución y terminación de la Obra. Protegerá las obras durante su ejecución, realizándolas de manera compatible con la seguridad de la vida, la propiedad y la salud a satisfacción de la Supervisión y de acuerdo a los Documentos de Licitación y a los del Contrato.
- k) Así mismo ejecutará la obra en estricta armonía con el medio ambiente sin producir ni generar medios que pudieran generar focos de contaminación, alteración y degradación de Ecosistemas, la biodiversidad, los Recursos Naturales o el medio ambiente, etc.
- l) El Contrato establecerá las demás responsabilidades y obligaciones esenciales de El Contratista; las que se complementarán con los aquí listados.
- m) En atención a que el Contratista es el responsable absoluto de la Obra que realiza, deberá garantizar su calidad y responder por el trabajo realizado, dentro de los términos que establecen las normas durante los siguientes siete (7) años, desde la fecha de recepción de la Obra, por lo que, en caso de ser requerido por la Entidad, para absolver defectos, fallas y/o vicios ocultos que presenta la obra ejecutada, no podrá negar su participación y absolución de dichos requerimientos mencionados.
- n) En caso de no contestar por escrito y/o no concurrir a la citación antes indicada, se hará conocer su negativa al OSCE y a la Contraloría General de la República, a los efectos legales consiguientes, en razón de que el servicio prestado es un acto administrativo por el cual es responsable ante el Estado.

4.1.1.23. OTRAS OBLIGACIONES DEL CONTRATISTA

TRIBUTOS Y OTRAS OBLIGACIONES

Serán de cargo del Contratista todos los tributos, contribuciones y gravámenes que le corresponden de acuerdo a Ley. Toda responsabilidad de carácter laboral y por el pago de aportaciones sociales es exclusivamente del contratista.

Ejecutar la obra materia de este instrumento con estricto cumplimiento a los planos, especificaciones técnicas, memoria descriptiva, expediente técnico de obra, y demás documentos generados en el procedimiento de selección, en el plazo establecido conforme al cronograma de avance de obra.

El contratista deberá contar con todos los instrumentos los implementos, equipos y personal

043-380365
ANEXO: 1025

www.munihuari.gob.pe
mesadepartes@munihuari.gob.pe

Jr. Ramón Castilla N°470
Huari



MUNICIPALIDAD
PROVINCIAL DE
HUARI

SUB GERENCIA DE OBRAS Y MANTENIMIENTO

"Año De la unidad, la paz y el desarrollo".

824

necesario para realizar el cumplimiento de la obra, siendo el único responsable por su seguridad personal y/o de otros que coadyuven en la obra; asimismo el gasto de transporte, estadía, alimentación y traslado de personal y/o equipo, será por cuenta del postor en su totalidad, no reconociéndose pago alguno por dichos criterios.

Durante la ejecución de la obra, el contratista está obligado a cumplir con los plazos parciales estipulados en el calendario de avance de obra vigente. Si se produjera un atraso injustificado en el avance físico valorizado de la obra, se procederá de acuerdo a lo dispuesto por los artículos 197° del reglamento.

Emplear materiales normalizados de conformidad de con los reglamentos técnicos, normas técnicas, metrológicas y/o sanitarios vigentes; así como, asumir los gastos que demanden los ensayos, pruebas, certificaciones respectivas de los materiales colocados en obra.

Asumir los gastos de todos los ensayos de calidad de los trabajos que va a ejecutar, necesarios para garantizar la calidad de la obra. El costo de pruebas y controles de calidad, de materiales y ejecución de trabajos, será por cuenta exclusiva del Contratista, las cuales se efectuarán en laboratorios, sean estos, públicos o privados.

El tipo y cantidad de las pruebas y análisis están indicados en el expediente técnico de obra, de conformidad al Reglamento Nacional de Edificaciones y otras normas conexas, así como aquellas que el supervisor considere necesarias, para alcanzar una obra con calidad y la eficiencia requerida.

Durante la ejecución de la obra, el contratista realizará las pruebas y ensayos necesarios de los trabajos realizados, de conformidad a lo dispuesto en las normas técnicas nacionales, las mismas que serán verificadas los resultados de los ensayos obtenidos por el supervisor de obra. El contratista durante la ejecución de los trabajos garantizará que los ensayos y pruebas se hagan en un laboratorio calificado y debidamente registrado.

El Contratista - no se podrá pasar de una partida a otra de la obra mientras no se cuente con la respectiva conformidad de los resultados de los ensayos por parte del Supervisor o Inspector de Obra.

El contratista debe evaluar permanentemente el desarrollo de la administración de riesgos, debiendo, a través de su Ingeniero Residente, anotar los resultados en el cuaderno de obra, cuando menos, con periodicidad semanal, precisando sus efectos y los hitos afectados o no cumplidos de ser el caso.

Por tratarse de la ejecución de una obra comprendida dentro del área urbana del distrito de Chavín de Huántar, el contratista a través de su ingeniero Residente de Obra abrirá el Cuaderno de Obra Digital, en el acto de Entrega de Terreno, por lo que, el contratista, a través de su Ingeniero Residente de Obra, está obligado a registrar en el cuaderno de obra digital, toda la información que corresponda anotar en el cuaderno de obra, según lo previsto en la Ley de Contrataciones del Estado y su Reglamento así como lo dispuesto en la Directiva N°009-2020-OSCE/CD "Lineamientos para el uso del Cuaderno de Obra Digital"

Asimismo, corresponde al contratista, la contratación de todos los seguros necesarios para resguardar la integridad de los bienes, los recursos que se utilizarán y los terceros eventualmente afectados, como son seguros contra todo riesgo, seguro de responsabilidad civil.

El contratista tendrá en cuenta el cumplimiento de todas las normas laborales y las de seguridad e higiene ocupacional.

Actuar de acuerdo a lo indicado en el art. 35° de la ley de contrataciones del estado, respecto a sub contrataciones.

Durante la ejecución de la obra se debe contar de forma permanente y directa con el ing. Residente en cumplimiento a lo dispuesto en el art. 179° del reglamento.

COORDINACION CON ENTIDADES PÚBLICAS Y EMPRESAS DE SERVICIO

El Contratista a la firma del contrato, está obligado a efectuar las respectivas coordinaciones con las Entidades Públicas y empresas de servicio, mediante Cartas, oficios y gestiones a fin de asegurar la correcta y oportuna ejecución de los trabajos contratados, siempre que éstos se encuentren supeditados a autorizaciones y aceptación de dichas empresas para su realización.

DAÑOS A TERCEROS

Constituye obligación del Contratista el sumir los costos de reparación de los daños que ocasionen a las redes eléctricas, agua, desagüe, teléfonos y demás terceros. La negativa del Contratista en reparar el daño causado será causal de resolución del contrato.

INDEMNIZACIONES

Es obligación y responsabilidad del Contratista, atender los juicios, reclamos, demandas o acciones imputables a él o a su personal directa e indirectamente por actividades ilícitas, daños, pérdidas, accidentes, lesiones o muertes, producidos dentro de la obra y/o áreas aledañas de su influencia, como consecuencia de la ejecución de trabajos o negligencia. Es obligación y responsabilidad del Contratista, inspeccionar en caso existir inmuebles aledaños en el perímetro de la construcción, cuyas instalaciones y/o cimentaciones queden comprendidas en el área de influencia de las excavaciones efectuadas para el proyecto y que puedan ver afectada su estabilidad o continuidad y además de ejecutar cualquier obra que sea necesario para evitar accidentes o demandas de los propietarios.



043-380365
ANEXO: 1025



www.munihuari.gob.pe
mesadepartes@munihuari.gob.pe



Jr. Ramón Castilla N°470
Huarí



4.1.1.24. FORMA DE PAGO

El pago será mediante valorizaciones mensuales, de acuerdo con las partidas ejecutadas.

4.1.1.25. ADELANTOS

La Entidad no otorgará adelantos.

ADELANTO DIRECTO

"La Entidad no otorgará adelanto directo".

ADELANTO PARA MATERIALES O INSUMOS

"La Entidad no otorgará adelanto para materiales".

4.1.1.26. VALORIZACIONES

El periodo de valorizaciones será mensual y tendrá un plazo máximo de aprobación por el supervisor y su remisión a la MUNICIPALIDAD PROVINCIAL DE HUARI, de CINCO (5) días, contados a partir del primer día hábil del mes siguiente al de la valorización respectiva, y es cancelada por la Entidad en fecha no posterior al último día de tal mes.

Conjuntamente con la valorización, el contratista presentará los siguientes documentos necesarios para el trámite de pago:

- Descripción de los trabajos ejecutados materia de la valorización
- Ocurrencias en Obra
- Estado situacional de Obra
- Avance físico financiero de la Obra de acuerdo al siguiente cuadro



| MONTOS VALORIZADOS PROGRAMADOS | | | | |
|--------------------------------|-------------------|----------------|--------------|--------------|
| MES (Fecha) | MONTOS (Incl IGV) | | PORCENTAJES | |
| | PARCIAL S/. | ACUMUL. S/. | PARCIAL % | ACUMUL. % |
| | | | | |
| | | | | |
| TOTAL | | | | |

| MONTOS VALORIZADOS EJECUTADOS | | | | |
|-------------------------------|-------------------|----------------|--------------|--------------|
| MES (Fecha) | MONTOS (Incl IGV) | | PORCENTAJES | |
| | PARCIAL S/. | ACUMUL. S/. | PARCIAL % | ACUMUL. % |
| | | | | |
| | | | | |
| TOTAL | | | | |

- Ampliaciones de plazo y/o adicionales de Obra
- Amortizaciones del Adelanto Directo y de materiales (con IGV)
- Reajustes (Con IGV)
- Deducciones de reintegros que no corresponden por adelanto directo y materiales (IGV)
- Curva "S" de la Obra avance programado vs ejecutado
- Cuadro de valorizaciones programadas vs ejecutadas, incluye gráfico de barras compartido.
- Planilla de metrados de avance ejecutado, que incluirá la sustentación técnica de los metrados (Planos de replanteo, planta y perfil), y mediante croquis, gráficos y/o esquemas que ilustren claramente lo realmente ejecutado.
- Valorización del mes, el mismo que debe incluir los cálculos justificatorios, así como la información necesaria para su elaboración tale como los reportes de valores de índices unificados para el mes que corresponda.



SUB GERENCIA DE OBRAS Y MANTENIMIENTO
"Año De la unidad, la paz y el desarrollo".

831

- El número máximo de consorciados es de 02 consorciados

4.1.1.31. PENALIDADES

Las penalidades, serán de acuerdo a lo establecido en las Bases Generales y el Contrato en concordancia con los siguientes Artículos:

Artículo 162°: Penalidad por mora en la ejecución de la prestación: " En caso de retraso injustificado del contratista en la ejecución de las prestaciones objeto del contrato, la Entidad le aplica automáticamente una penalidad por mora por cada día de atraso. La penalidad se aplica automáticamente y se calcula de acuerdo a la siguiente

| | |
|--------------------|---------------------------|
| Penalidad Diaria = | 0.10 x monto vigente |
| | F x plazo vigente en días |

Donde:

F = 0.15 para plazos mayores a sesenta (60) días o;

Artículo 163°: Otras Penalidades:

Otras penalidades a las que estará sujeta El Contratista, en aplicación del artículo 163° del Reglamento se describen en la siguiente tabla:

Por deficiencias en el proceso constructivo: tabla de penalidades (Artículo 163° del Reglamento)
La aplicación de estas penalidades están referidas al monto de contrato y las sanciones se efectuarán por cada ocurrencia, teniendo en cuenta los criterios indicados en el cuadro siguiente. Según lo previsto en los artículos 190 y 191 del Reglamento, en este tipo de penalidades se deben incluir las siguientes:



| PENALIDADES | | | |
|-------------|---|--|---|
| N° | Supuestos de aplicación de penalidades | Forma de calculo | Procedimiento |
| 1 | Cuando el personal del plantel profesional clave no permanezca durante la ejecución de la obra de acuerdo a su porcentaje de incidencia. De conformidad con las disposiciones establecidas en el numeral 179.1 del artículo 179 del Reglamento. | (0.5 UIT) por cada día de ausencia del personal en obra en el plazo previsto. | Según informe del Inspector o Supervisor de Obra y/o GDUR Y/o SGOyM |
| 2 | En caso culmine la relación contractual entre el contratista y el personal ofertado y la Entidad no haya aprobado la sustitución del personal a ser reemplazado. | UNIDAD IMPOSITIVA TRIBUTARIA (0.5 UIT) por cada día de ausencia del personal en la obra. | Según informe del Inspector o Supervisor de Obra y/o GDUR Y/o SGOyM |
| 3 | Si el contratista o su personal, no permite el acceso al cuaderno de obra al [SUPERVISOR DE LA OBRA], impidiéndole anotar las ocurrencias. | Cinco por mil (5/1000) del monto de la valorización del periodo por cada día de dicho de dicho impedimento | Según informe del Inspector o Supervisor de Obra y/o GDUR Y/o SGOyM |
| 4 | INDUMENTARIAS E IMPLEMENTOS DE PROTECCION PERSONAL. Cuando el contratista no cumpla con dotar a su personal de los elementos de seguridad La multa es por día. | Cinco por mil (5/1000) del monto de la valorización del periodo por cada día de dicho de dicho impedimento | Según informe del Inspector o Supervisor de Obra y/o GDUR Y/o SGOyM |
| 5 | EQUIPOS DECLARADOS EN LA OFERTA TECNICA Cuando el contratista no presente los equipos declarados en la oferta técnica. | Cinco por mil (5/1000) del monto de la valorización del periodo por cada día de dicho de dicho impedimento | Según informe del Inspector o Supervisor de Obra y/o GDUR Y/o SGOyM |
| 6 | CALIDAD DE EJECUCION DE LA OBRA Cuando el residente apruebe un trabajo mal ejecutado. Además de la penalidad, EL CONTRATISTA deberá corregir dicho trabajo sin costo alguno para la Municipalidad. | Cinco por mil (5/1000) del monto de la valorización del periodo por cada día de dicho de dicho impedimento | Según informe del Inspector o Supervisor de Obra y/o GDUR Y/o SGOyM |
| 7 | CALIDAD DE MATERIALES | | |

043-380365
ANEXO: 1025

www.munihuari.gob.pe
mesadepartes@munihuari.gob.pe

Jr. Ramon Castilla N°470
Huari



SUB GERENCIA DE OBRAS Y MANTENIMIENTO

"Año De la unidad, la paz y el desarrollo".

830

| | | | |
|----|---|--|--|
| | Cuando el contratista emplee materiales no normalizados. EL CONTRATISTA deberá retirar dicho material y reemplazarlo por otro que este normalizado y que cumpla con las características técnicas, siendo dicho reemplazo sin costo alguno para la Municipalidad. | Cinco por mil (5/1000) del monto de la valorización. La penalidad será por cada caso detectado. | Según informe del Inspector o Supervisor de Obra y/o GDUR Y/o SGOyM |
| 8 | SEGURIDAD DE OBRA Y SEÑALIZACION Cuando el contratista no cuenta con los dispositivos de seguridad en la obra tanto peatonal y vehicular incumpliendo las normas, además de señalizaciones por la Municipalidad. | Cinco por mil (5/1000) del monto de la valorización del periodo por cada día de dicho de dicho impedimento | Según informe del Inspector o Supervisor de Obra y/o GDUR Y/o SGOyM |
| 9 | RESIDENTE DE OBRA Cuando el Residente de obra no permanezca durante la ejecución de la obra, de modo permanente y directo. De conformidad con las disposiciones establecidas en el numeral 179.1 del artículo 179 del Reglamento. | (0.8 UIT), por cada día de ausencia del personal en obra durante la ejecución de obra. | Según informe del Inspector o Supervisor de Obra y/o GDUR Y/o SGOyM |
| 10 | PRUEBAS Y ENSAYOS Cuando el contratista no realiza las pruebas o ensayos oportunamente para verificar la calidad de los materiales y las dosificaciones. | Cinco por mil (5/1000) del monto de la valorización. La penalidad será por cada caso detectado. | Según informe del Inspector o Supervisor de Obra y/o GDUR Y/o SGOyM |
| 11 | CARTEL DE OBRA Cuando el contratista no coloque el cartel de obra dentro de los 5 días calendarios desde el día siguiente del perfeccionamiento del contrato. | TRIBUTARIA (0.5 UIT) por cada día. | Según informe del Inspector o Supervisor de Obra y/o GDUR Y/o SGOyM] |
| 12 | ENTREGA DE INFORMACION IMCOMPLETA y/o CON ERREORES Y/O EXTEMPORANEO Cuando el contratista entregue documentación incompleta (faltante) o con errores o fuera del plazo normativo, perjudicando el trámite normal de los mismos (solicitud de adelantos, valorizaciones, adicionales, resultados de los controles de calidad, certificados de habilidad de los profesionales integrantes de su plantel técnico y otros a considerar, etc.), la multa será por cada tramite documentario. | Cinco por mil (5/1000) del monto de la valorización del periodo por cada TRAMITE | Según informe del Inspector o Supervisor de Obra y/o GDUR Y/o SGOyM] |
| | RESIDENTE DE OBRA Cuando | | |
| 13 | Cambio del Ing. Residente de obra sin autorización expresa la entidad. | Cinco por mil (5/1000) del monto de la valorización. La penalidad será por cada caso detectado. | Según informe del Inspector o Supervisor de Obra y/o GDUR Y/o SGOyM |
| 14 | RESIDENTE DE OBRA , no participa en las reuniones programadas por la entidad. | (0.5 UIT) por cada día de ausencia del personal. La penalidad será por cada día de ausencia a las reuniones. | Según informe del Inspector o Supervisor de Obra y/o GDUR Y/o SGOyM |



3.2 Requisitos de calificación.

| A | CAPACIDAD TÉCNICA Y PROFESIONAL | | | | | | | | | | | | | | | | | | | | |
|------|--|---|---|------|--------|-------------|-----------|----------------------------------|---|-----------------------------|--|---|----|---------------------------------------|---|----|-------------------------------|-----------------------------|--|----------------|---|
| A.1 | EQUIPAMIENTO ESTRATÉGICO | | | | | | | | | | | | | | | | | | | | |
| | <div>Requisitos:</div> <table><tr><th>ÍTEM</th><th>EQUIPO</th><th>CANTIDAD</th></tr><tr><td>1</td><td>MEZCLADORA DE COCRETO DE 9-11 P3</td><td>1</td></tr><tr><td>2</td><td>RETROESCAVADORA SOBRE LLANTA 58 HP YD3</td><td>1</td></tr><tr><td>3</td><td>VOLQUETE 15 M3 4*2 210-280 HP</td><td>1</td></tr><tr><td>4</td><td>VIBRADOR DE CONCRETO 4HP 2.4"</td><td>1</td></tr><tr><td>5</td><td>ESTACIÓN TOTAL</td><td>1</td></tr></table> <div>Acreditación:</div> <p>De conformidad con el numeral 49.3 del artículo 49 y el literal e) del numeral 139.1 del artículo 139 del Reglamento este requisito de calificación se acredita para la suscripción del contrato.</p> <div><div>Importante</div><div>No corresponde solicitar como equipamiento que el postor cuente con oficinas, locales u otros espacios físicos. Asimismo, no se puede requerir características, años de antigüedad y demás condiciones del equipamiento que no consten en el expediente técnico.</div></div> | | | ÍTEM | EQUIPO | CANTIDAD | 1 | MEZCLADORA DE COCRETO DE 9-11 P3 | 1 | 2 | RETROESCAVADORA SOBRE LLANTA 58 HP YD3 | 1 | 3 | VOLQUETE 15 M3 4*2 210-280 HP | 1 | 4 | VIBRADOR DE CONCRETO 4HP 2.4" | 1 | 5 | ESTACIÓN TOTAL | 1 |
| ÍTEM | EQUIPO | CANTIDAD | | | | | | | | | | | | | | | | | | | |
| 1 | MEZCLADORA DE COCRETO DE 9-11 P3 | 1 | | | | | | | | | | | | | | | | | | | |
| 2 | RETROESCAVADORA SOBRE LLANTA 58 HP YD3 | 1 | | | | | | | | | | | | | | | | | | | |
| 3 | VOLQUETE 15 M3 4*2 210-280 HP | 1 | | | | | | | | | | | | | | | | | | | |
| 4 | VIBRADOR DE CONCRETO 4HP 2.4" | 1 | | | | | | | | | | | | | | | | | | | |
| 5 | ESTACIÓN TOTAL | 1 | | | | | | | | | | | | | | | | | | | |
| A.2 | FORMACIÓN ACADÉMICA DEL PLANTEL PROFESIONAL CLAVE | | | | | | | | | | | | | | | | | | | | |
| | <div>Requisitos:</div> <table><tr><th>N°</th><th>Cant.</th><th>Cargo</th><th>Profesión</th></tr><tr><td>01</td><td>01</td><td>Ingeniero Residente de Obra</td><td>Ingeniero Civil y/o Arquitecto, titulado y colegiado</td></tr><tr><td>02</td><td>01</td><td>Especialista en Seguridad en Obra</td><td>Ingeniero Civil y/o Ingeniero de Minas y/o Ingeniero Ambiental y/o ing. Industrial titulado y colegiado</td></tr><tr><td>03</td><td>01</td><td>Especialista en Estructuras</td><td>Ingeniero Civil y/o Arquitecto, titulado y colegiado</td></tr></table> <div>Acreditación:</div> <p>De conformidad con el numeral 49.3 del artículo 49 y el literal e) del numeral 139.1 del artículo 139 del Reglamento este requisito de calificación se acredita para la suscripción del contrato.</p> <div><div>Importante</div><div><ul style="list-style-type: none">El residente de la obra debe cumplir las calificaciones establecidas en el artículo 179 del Reglamento.</div></div> | | | N° | Cant. | Cargo | Profesión | 01 | 01 | Ingeniero Residente de Obra | Ingeniero Civil y/o Arquitecto, titulado y colegiado | 02 | 01 | Especialista en Seguridad en Obra | Ingeniero Civil y/o Ingeniero de Minas y/o Ingeniero Ambiental y/o ing. Industrial titulado y colegiado | 03 | 01 | Especialista en Estructuras | Ingeniero Civil y/o Arquitecto, titulado y colegiado | | |
| N° | Cant. | Cargo | Profesión | | | | | | | | | | | | | | | | | | |
| 01 | 01 | Ingeniero Residente de Obra | Ingeniero Civil y/o Arquitecto, titulado y colegiado | | | | | | | | | | | | | | | | | | |
| 02 | 01 | Especialista en Seguridad en Obra | Ingeniero Civil y/o Ingeniero de Minas y/o Ingeniero Ambiental y/o ing. Industrial titulado y colegiado | | | | | | | | | | | | | | | | | | |
| 03 | 01 | Especialista en Estructuras | Ingeniero Civil y/o Arquitecto, titulado y colegiado | | | | | | | | | | | | | | | | | | |
| A.3 | EXPERIENCIA DEL PLANTEL PROFESIONAL CLAVE | | | | | | | | | | | | | | | | | | | | |
| | <div>Requisitos:</div> <div>nota</div> <table><tr><th>N°</th><th>Cargo</th><th>Experiencia</th></tr><tr><td>01</td><td>Ingeniero Residente de Obra</td><td>Acreditar experiencia efectiva mínima de CUARENTA Y OCHO (48) MESES, computados desde la colegiatura, como Residente y/o supervisor y/o inspector; en la ejecución de obras iguales o similares al objeto de la convocatoria.</td></tr><tr><td>02</td><td>Ingeniero Especialista en Seguridad en obra</td><td>Acreditar experiencia efectiva mínima de treinta y seis (36) MESES, computados desde la colegiatura, como especialista en seguridad en Obra, de (en) Salud Ocupacional, de (en) Seguridad e Higiene, de (en) Seguridad y Riesgo, de (en) Seguridad y Salud, de (en) Seguridad y Salud Ocupacional, de (en) Seguridad e Higiene, de (en) Seguridad y Riesgo, de (en) Seguridad y Salud, de (en) Seguridad y Salud en el Trabajo, de (en) seguridad y medio ambiente, Seguridad y Salud en el trabajo, o la combinación de estos.</td></tr><tr><td>03</td><td>Ingeniero Especialista en Estructuras</td><td>Acreditar experiencia efectiva mínima de treinta y seis (36) MESES, computados desde la colegiatura, como Especialista, Ingeniero, Supervisor, jefe, Responsable, Coordinador o la combinación de estos de: (en) Estructuras, estructural, estructurista o la combinación de estos; en la ejecución o inspección o supervisión de obras en general.</td></tr></table> | | | N° | Cargo | Experiencia | 01 | Ingeniero Residente de Obra | Acreditar experiencia efectiva mínima de CUARENTA Y OCHO (48) MESES, computados desde la colegiatura, como Residente y/o supervisor y/o inspector; en la ejecución de obras iguales o similares al objeto de la convocatoria. | 02 | Ingeniero Especialista en Seguridad en obra | Acreditar experiencia efectiva mínima de treinta y seis (36) MESES, computados desde la colegiatura, como especialista en seguridad en Obra, de (en) Salud Ocupacional, de (en) Seguridad e Higiene, de (en) Seguridad y Riesgo, de (en) Seguridad y Salud, de (en) Seguridad y Salud Ocupacional, de (en) Seguridad e Higiene, de (en) Seguridad y Riesgo, de (en) Seguridad y Salud, de (en) Seguridad y Salud en el Trabajo, de (en) seguridad y medio ambiente, Seguridad y Salud en el trabajo, o la combinación de estos. | 03 | Ingeniero Especialista en Estructuras | Acreditar experiencia efectiva mínima de treinta y seis (36) MESES, computados desde la colegiatura, como Especialista, Ingeniero, Supervisor, jefe, Responsable, Coordinador o la combinación de estos de: (en) Estructuras, estructural, estructurista o la combinación de estos; en la ejecución o inspección o supervisión de obras en general. | | | | | | |
| N° | Cargo | Experiencia | | | | | | | | | | | | | | | | | | | |
| 01 | Ingeniero Residente de Obra | Acreditar experiencia efectiva mínima de CUARENTA Y OCHO (48) MESES, computados desde la colegiatura, como Residente y/o supervisor y/o inspector; en la ejecución de obras iguales o similares al objeto de la convocatoria. | | | | | | | | | | | | | | | | | | | |
| 02 | Ingeniero Especialista en Seguridad en obra | Acreditar experiencia efectiva mínima de treinta y seis (36) MESES, computados desde la colegiatura, como especialista en seguridad en Obra, de (en) Salud Ocupacional, de (en) Seguridad e Higiene, de (en) Seguridad y Riesgo, de (en) Seguridad y Salud, de (en) Seguridad y Salud Ocupacional, de (en) Seguridad e Higiene, de (en) Seguridad y Riesgo, de (en) Seguridad y Salud, de (en) Seguridad y Salud en el Trabajo, de (en) seguridad y medio ambiente, Seguridad y Salud en el trabajo, o la combinación de estos. | | | | | | | | | | | | | | | | | | | |
| 03 | Ingeniero Especialista en Estructuras | Acreditar experiencia efectiva mínima de treinta y seis (36) MESES, computados desde la colegiatura, como Especialista, Ingeniero, Supervisor, jefe, Responsable, Coordinador o la combinación de estos de: (en) Estructuras, estructural, estructurista o la combinación de estos; en la ejecución o inspección o supervisión de obras en general. | | | | | | | | | | | | | | | | | | | |

| | | | |
|---|--|-------------------|---|
| | <p><u>Acreditación:</u> De conformidad con el numeral 49.3 del artículo 49 y el literal e) del numeral 139.1 del artículo 139 del Reglamento este requisito de calificación se acredita para la suscripción del contrato.</p> <table><tr><td>Importante</td></tr><tr><td><i>El residente de la obra debe cumplir la experiencia mínima establecida en el artículo 179 del Reglamento.</i></td></tr></table> | Importante | <i>El residente de la obra debe cumplir la experiencia mínima establecida en el artículo 179 del Reglamento.</i> |
| Importante | | | |
| <i>El residente de la obra debe cumplir la experiencia mínima establecida en el artículo 179 del Reglamento.</i> | | | |
| B | EXPERIENCIA DEL POSTOR EN LA ESPECIALIDAD | | |
| | <p><u>Requisitos:</u> El postor debe acreditar un monto facturado acumulado equivalente a 1 vez el valor referencial en la ejecución de obras similares, durante los 10 años anteriores a la fecha de la presentación de ofertas que se computarán desde la suscripción del acta de recepción de obra.</p> <p>Se considerará obra similar a: MEJORAMIENTO Y/O CREACIÓN Y/O CONSTRUCCIÓN Y/O INSTALACIÓN Y/O REHABILITACIÓN O COMBINACIÓN DE ESTOS EN OBRAS DE INSTITUCIONES EDUCATIVAS DE DISTINTOS NIVELES, LOCAL COMUNAL, CETPRO, QUE CONTENGAN LOS SIGUIENTES COMPONENTES: CERCO PERIMÉTRICO, SISTEMA DE DRENAJE PLUVIAL, EQUIPAMIENTO, CIELORRASOS, OBRAS DE CONCRETO ARMADO, OBRAS DE CONCRETO SIMPLE, MOVIMIENTO DE TIERRAS, INSTALACIONES SANITARIAS, INSTALACIONES ELECTRICAS.</p> <p><u>Acreditación:</u> La experiencia del postor se acreditará con copia simple de: (i) contratos y sus respectivas actas de recepción de obra; (ii) contratos y sus respectivas resoluciones de liquidación; o (iii) contratos y sus respectivas constancias de prestación o cualquier otra documentación²¹ de la cual se desprenda fehacientemente que la obra fue concluida, así como el monto total que implicó su ejecución; correspondientes a un máximo de veinte (10) contrataciones.</p> <p>En los casos que se acredite experiencia adquirida en consorcio, debe presentarse la promesa de consorcio o el contrato de consorcio del cual se desprenda fehacientemente el porcentaje de las obligaciones que se asumió en el contrato presentado; de lo contrario, no se computará la experiencia proveniente de dicho contrato.</p> <p>Asimismo, cuando se presenten contratos derivados de procesos de selección convocados antes del 20.09.2012, la calificación se ceñirá al método descrito en la Directiva “Participación de Proveedores en Consorcio en las Contrataciones del Estado”, debiendo presumirse que el porcentaje de las obligaciones equivale al porcentaje de participación de la promesa de consorcio o del contrato de consorcio. En caso que en dichos documentos no se consigne el porcentaje de participación se presumirá que las obligaciones se ejecutaron en partes iguales.</p> <p>Si el titular de la experiencia no es el postor, consignar si dicha experiencia corresponde a la matriz en caso que el postor sea sucursal, o fue transmitida por reorganización societaria, debiendo acompañar la documentación sustentatoria correspondiente.</p> <p>Si el postor acredita experiencia de una persona absorbida como consecuencia de una reorganización societaria, debe presentar adicionalmente el Anexo N° 9.</p> <p>Cuando los contratos presentados se encuentren expresados en moneda extranjera, debe indicarse el tipo de cambio venta publicado por la Superintendencia de Banca, Seguros y AFP correspondiente a la fecha de suscripción.</p> <p>Sin perjuicio de lo anterior, los postores deben llenar y presentar el Anexo N° 10 referido a la experiencia del postor en la especialidad.</p> <table><tr><td>Importante</td></tr><tr><td><i>En el caso de consorcios, la calificación de la experiencia se realiza conforme a la Directiva “Participación de Proveedores en Consorcio en las Contrataciones del Estado”.</i></td></tr></table> | Importante | <i>En el caso de consorcios, la calificación de la experiencia se realiza conforme a la Directiva “Participación de Proveedores en Consorcio en las Contrataciones del Estado”.</i> |
| Importante | | | |
| <i>En el caso de consorcios, la calificación de la experiencia se realiza conforme a la Directiva “Participación de Proveedores en Consorcio en las Contrataciones del Estado”.</i> | | | |

CAPÍTULO IV FACTORES DE EVALUACIÓN

La evaluación se realiza sobre la base de cien (100) puntos.

Para determinar la oferta con el mejor puntaje y el orden de prelación de las ofertas, se considera lo siguiente:

| FACTOR DE EVALUACIÓN | PUNTAJE / METODOLOGÍA PARA SU ASIGNACIÓN |
|---|--|
| A. PRECIO | |
| <p><u>Evaluación:</u></p> <p>Se evaluará considerando el precio ofertado por el postor.</p> <p><u>Acreditación:</u></p> <p>Se acreditará mediante el documento que contiene el precio de la oferta (Anexo N° 6).</p> | <p>La evaluación consistirá en otorgar el máximo puntaje a la oferta de precio más bajo y se otorga a las demás ofertas puntajes inversamente proporcionales a sus respectivos precios, según la siguiente fórmula:</p> $P_i = \frac{O_m \times PMP}{O_i}$ <p>I = Oferta Pi = Puntaje de la oferta a evaluar Oi = Precio i Om = Precio de la oferta más baja PMP = Puntaje máximo del precio</p> <p>[De 95 a 100]²² puntos</p> |

²² De 85 a 100 puntos, en el caso de obras bajo la modalidad de ejecución llave en mano en las que se puede incluir adicionalmente el factor capacitación.

CAPÍTULO V PROFORMA DEL CONTRATO

Importante

- *Dependiendo del objeto del contrato, de resultar indispensable, puede incluirse cláusulas adicionales o la adecuación de las propuestas en el presente documento, las que en ningún caso pueden contemplar disposiciones contrarias a la normativa vigente ni a lo señalado en este capítulo.*
- *En el caso de contratación de obras por paquete, se debe suscribir un contrato por cada obra incluida en el paquete.*

Conste por el presente documento, la contratación de la ejecución de la obra [CONSIGNAR LA DENOMINACIÓN DE LA CONVOCATORIA], que celebra de una parte [CONSIGNAR EL NOMBRE DE LA ENTIDAD], en adelante LA ENTIDAD, con RUC N° [.....], con domicilio legal en [.....], representada por [.....], identificado con DNI N° [.....], y de otra parte [.....], con RUC N° [.....], con domicilio legal en [.....], inscrita en la Ficha N° [.....] Asiento N° [.....] del Registro de Personas Jurídicas de la ciudad de [.....], debidamente representado por su Representante Legal, [.....], con DNI N° [.....], según poder inscrito en la Ficha N° [.....], Asiento N° [.....] del Registro de Personas Jurídicas de la ciudad de [.....], a quien en adelante se le denominará EL CONTRATISTA en los términos y condiciones siguientes:

CLÁUSULA PRIMERA: ANTECEDENTES

Con fecha [.....], el órgano encargado de las contrataciones o comité de selección, según corresponda, adjudicó la buena pro de la **ADJUDICACIÓN SIMPLIFICADA N° [CONSIGNAR NOMENCLATURA DEL PROCEDIMIENTO DE SELECCIÓN]** para la contratación de la ejecución de la obra [CONSIGNAR LA DENOMINACIÓN DE LA CONVOCATORIA], a [INDICAR NOMBRE DEL GANADOR DE LA BUENA PRO], cuyos detalles e importe constan en los documentos integrantes del presente contrato.

CLÁUSULA SEGUNDA: OBJETO

El presente contrato tiene por objeto [CONSIGNAR EL OBJETO DE LA CONTRATACIÓN].

CLÁUSULA TERCERA: MONTO CONTRACTUAL

El monto total del presente contrato asciende a [CONSIGNAR MONEDA Y MONTO], que incluye todos los impuestos de Ley.

Este monto comprende el costo de la ejecución de la obra, todos los tributos, seguros, transporte, inspecciones, pruebas y, de ser el caso, los costos laborales conforme a la legislación vigente, así como cualquier otro concepto que pueda tener incidencia sobre la ejecución de la prestación materia del presente contrato.

CLÁUSULA CUARTA: DEL PAGO²³

LA ENTIDAD se obliga a pagar la contraprestación a EL CONTRATISTA en [INDICAR MONEDA], en periodos de valorización [CONSIGNAR MENSUALES U OTRO TIPO DE PERIODO], conforme a lo previsto en la sección específica de las bases. Asimismo, LA ENTIDAD o EL CONTRATISTA, según corresponda, se obligan a pagar el monto correspondiente al saldo de la liquidación del contrato de obra, en el plazo de [CONSIGNAR PLAZO EN DÍAS] días calendario, computados desde el día siguiente del consentimiento de la liquidación.

En caso de retraso en el pago de las valorizaciones, por razones imputables a LA ENTIDAD, EL CONTRATISTA tiene derecho al reconocimiento de los intereses legales efectivos, de conformidad con el artículo 39 de la Ley de Contrataciones del Estado y los artículos 1244, 1245 y 1246 del Código Civil. Para tal efecto, se formulará una valorización de intereses y el pago se efectuará en las valorizaciones siguientes.

²³ En cada caso concreto, dependiendo de la naturaleza del contrato, podrá adicionarse la información que resulte pertinente a efectos de generar el pago.

CLÁUSULA QUINTA: DEL PLAZO DE LA EJECUCIÓN DE LA PRESTACIÓN

El plazo de ejecución del presente contrato es de [.....] días calendario, el mismo que se computa desde el día siguiente de cumplidas las condiciones previstas en el artículo 176 del Reglamento.

Importante para la Entidad

- Cuando en el expediente de contratación se establezca que la obra debe ejecutarse bajo la modalidad de ejecución llave en mano, en lugar del párrafo anterior, deberá considerarse lo siguiente, según corresponda:

“El plazo de ejecución de la obra, el equipamiento y montaje hasta la puesta en servicio, materia de la presente convocatoria, es de [CONSIGNAR EL PLAZO DE EJECUCIÓN DE ESTA PRESTACIÓN, EL CUAL DEBE ESTAR EXPRESADO EN DÍAS CALENDARIO] días calendario, el mismo que se computa desde el día siguiente de cumplidas las condiciones previstas en el artículo 176 del Reglamento.”²⁴

“El plazo de ejecución de la obra, el equipamiento y montaje hasta la puesta en servicio, materia de la presente convocatoria, es de [CONSIGNAR EL PLAZO DE EJECUCIÓN DE ESTA PRESTACIÓN, EL CUAL DEBE ESTAR EXPRESADO EN DÍAS CALENDARIO] días calendario, el mismo que se computa desde el día siguiente de cumplidas las condiciones previstas en el artículo 176 del Reglamento y el plazo de la operación asistida de la obra es de [CONSIGNAR EL PLAZO DE EJECUCIÓN DE LA PRESTACIÓN ASISTIDA DE LA OBRA, EL CUAL DEBE ESTAR EXPRESADO EN DÍAS CALENDARIO] días calendario.”²⁵

Incorporar a las bases o eliminar, según corresponda

CLÁUSULA SEXTA: PARTES INTEGRANTES DEL CONTRATO

El presente contrato está conformado por las bases integradas, la oferta ganadora, así como los documentos derivados del procedimiento de selección que establezcan obligaciones para las partes.

CLÁUSULA SÉTIMA: GARANTÍAS

EL CONTRATISTA entregó al perfeccionamiento del contrato la respectiva garantía incondicional, solidaria, irrevocable, y de realización automática en el país al solo requerimiento, a favor de LA ENTIDAD, por los conceptos, montos y vigencias siguientes:

- De fiel cumplimiento del contrato: [CONSIGNAR EL MONTO], a través de la [INDICAR EL TIPO DE GARANTÍA PRESENTADA] N° [INDICAR NÚMERO DEL DOCUMENTO] emitida por [SEÑALAR EMPRESA QUE LA EMITE]. Monto que es equivalente al diez por ciento (10%) del monto del contrato original, la misma que debe mantenerse vigente hasta el consentimiento de la liquidación final.

Importante

Al amparo de lo dispuesto en el numeral 149.4 del artículo 149 del Reglamento de la Ley de Contrataciones del Estado, en el caso de contratos de ejecución de obras que se sujeten a las condiciones establecidas en dicho artículo, si el postor ganador de la buena pro solicita la retención del diez por ciento (10%) del monto del contrato original como garantía de fiel cumplimiento de contrato, debe consignarse lo siguiente:

- *“De fiel cumplimiento del contrato: [CONSIGNAR EL MONTO], a través de la retención que debe efectuar LA ENTIDAD, durante la primera mitad del número total de pagos a realizarse, de forma prorrateada, con cargo a ser devuelto a la finalización del mismo.”*

En el caso que corresponda, consignar lo siguiente:

- Garantía fiel cumplimiento por prestaciones accesorias: [CONSIGNAR EL MONTO], a través de la [INDICAR EL TIPO DE GARANTÍA PRESENTADA] N° [INDICAR NÚMERO DEL DOCUMENTO] emitida por [SEÑALAR EMPRESA QUE LA EMITE], la misma que debe

²⁴ Este párrafo debe ser incluido en el caso de obras que se ejecuten bajo la modalidad de ejecución llave en mano que no incluya operación asistida.

²⁵ Este párrafo debe ser incluido en el caso de obras que se ejecuten bajo la modalidad de ejecución llave en mano que incluya operación asistida.

mantenerse vigente hasta el cumplimiento total de las obligaciones garantizadas.

Importante

Al amparo de lo dispuesto en el numeral 151.3 del artículo 151 del Reglamento de la Ley de Contrataciones del Estado, si el postor ganador de la buena pro solicita la retención del diez por ciento (10%) del monto del contrato de la prestación accesorio como garantía de fiel cumplimiento de prestaciones accesorias, debe consignarse lo siguiente:

“De fiel cumplimiento por prestaciones accesorias: [CONSIGNAR EL MONTO], a través de la retención que debe efectuar LA ENTIDAD, durante la primera mitad del número total de pagos a realizarse, de forma prorrateada, con cargo a ser devuelto a la finalización del mismo.”

CLÁUSULA OCTAVA: EJECUCIÓN DE GARANTÍAS POR FALTA DE RENOVACIÓN

LA ENTIDAD puede solicitar la ejecución de las garantías cuando EL CONTRATISTA no las hubiere renovado antes de la fecha de su vencimiento, conforme a lo dispuesto en el literal a) del numeral 155.1 del artículo 155 del Reglamento de la Ley de Contrataciones del Estado.

Importante para la Entidad

- Sólo en el caso que la Entidad hubiese previsto otorgar adelanto, se debe incluir la siguiente cláusula:

CLÁUSULA NOVENA: ADELANTO DIRECTO

“LA ENTIDAD otorgará [CONSIGNAR NÚMERO DE ADELANTOS A OTORGARSE] adelantos directos por el [CONSIGNAR PORCENTAJE QUE EN NINGÚN CASO EXCEDAN EN CONJUNTO EL 10% DEL MONTO DEL CONTRATO ORIGINAL] del monto del contrato original.

EL CONTRATISTA debe solicitar formalmente el [CONSIGNAR ADELANTO O PRIMER DESEMBOLSO DEL ADELANTO DIRECTO] dentro de los ocho (8) días siguientes a la suscripción del contrato, adjuntando a su solicitud la garantía por adelantos mediante carta fianza o póliza de caución y el comprobante de pago correspondiente. LA ENTIDAD debe entregar el monto solicitado dentro de los siete (7) días siguientes a la presentación de la solicitud de EL CONTRATISTA.

Asimismo, EL CONTRATISTA debe solicitar la entrega de los demás adelantos directos en [CONSIGNAR EL PLAZO Y OPORTUNIDAD PARA LA SOLICITUD]²⁶. La entrega del o los adelantos se realizará en [CONSIGNAR PLAZO Y OPORTUNIDAD].²⁷

Vencido el plazo para solicitar el adelanto no procederá la solicitud.

- Si LA ENTIDAD considera necesario entregar adelantos para materiales o insumos a EL CONTRATISTA, deberá consignar la siguiente cláusula:

CLÁUSULA DÉCIMA: ADELANTO PARA MATERIALES O INSUMOS

“LA ENTIDAD otorgará adelantos para materiales o insumos por el [CONSIGNAR PORCENTAJE QUE NO DEBE EXCEDER EN CONJUNTO DEL 20%] del monto del contrato original, conforme al calendario de adquisición de materiales o insumos presentado por EL CONTRATISTA.

La entrega de los adelantos se realizará en un plazo de [CONSIGNAR PLAZO] días calendario previos a la fecha prevista en el calendario de adquisición de materiales o insumos para cada adquisición, con la finalidad que EL CONTRATISTA pueda disponer de los materiales o insumos en la oportunidad prevista en el calendario de avance de obra valorizado. Para tal efecto, EL CONTRATISTA debe solicitar la entrega del adelanto en un plazo de [CONSIGNAR PLAZO] días calendario anteriores al inicio del plazo antes mencionado, adjuntando a su solicitud la garantía por adelantos mediante carta fianza o póliza de caución y el comprobante de pago respectivo.

La primera solicitud de EL CONTRATISTA debe realizarse una vez iniciado el plazo de ejecución de la obra. No procede el otorgamiento del adelanto para materiales e insumos en los casos en que las solicitudes correspondientes sean realizadas con posterioridad a las fechas señaladas en el calendario de adquisición de materiales e insumos.

Incorporar a las bases o eliminar, según corresponda.

Importante para la Entidad

- En caso la Entidad hubiese previsto la obligación de constituir un fideicomiso para la administración de los adelantos, se debe incluir la siguiente cláusula:

CLÁUSULA: FIDEICOMISO DE ADELANTOS

Para la administración de los adelantos destinados a la ejecución de la obra, se constituirá un fideicomiso conforme a lo establecido en los artículos 184 y 185 del Reglamento. El procedimiento para la solicitud y entrega de los adelantos se rige por lo dispuesto en dichos artículos.

²⁶ Indicar el plazo y oportunidad conforme al expediente de contratación.

²⁷ Este párrafo solo deberá ser incluido cuando la Entidad prevea la entrega de más de un adelanto directo al contratista.

ADELANTO DIRECTO

“La Entidad otorgará [CONSIGNAR NÚMERO DE ADELANTOS A OTORGARSE] adelantos directos por el [CONSIGNAR PORCENTAJE QUE EN NINGÚN CASO EXCEDAN EN CONJUNTO EL 10% DEL MONTO DEL CONTRATO ORIGINAL] del monto del contrato original.

ADELANTO PARA MATERIALES O INSUMOS

“La Entidad otorgará adelantos para materiales o insumos por el [CONSIGNAR PORCENTAJE QUE NO DEBE EXCEDER EN CONJUNTO DEL 20%] del monto del contrato original, conforme al calendario de adquisición de materiales o insumos presentado por el contratista.

CLÁUSULA UNDÉCIMA: CONFORMIDAD DE LA OBRA

La conformidad de la obra será dada con la suscripción del Acta de Recepción de Obra.

CLÁUSULA DUODÉCIMA: DECLARACIÓN JURADA DEL CONTRATISTA

EL CONTRATISTA declara bajo juramento que se compromete a cumplir las obligaciones derivadas del presente contrato, bajo sanción de quedar inhabilitado para contratar con el Estado en caso de incumplimiento.

CLÁUSULA DÉCIMA TERCERA: ASIGNACIÓN DE RIESGOS DEL CONTRATO DE OBRA

EN ESTA CLÁUSULA LOS RIESGOS IDENTIFICADOS QUE PUEDEN OCURRIR DURANTE LA EJECUCIÓN DE LA OBRA Y LA DETERMINACIÓN DE LA PARTE DEL CONTRATO QUE DEBE ASUMIRLOS DURANTE LA EJECUCIÓN CONTRACTUAL, SEGÚN LAS DISPOSICIONES PREVISTAS EN LA DIRECTIVA “GESTIÓN DE RIESGOS EN LA PLANIFICACIÓN DE LA EJECUCIÓN DE OBRAS

168

| Anexo N° 01 | | | | | | |
|--|---------------------------------|---|---|---|------------------------------------|-------|
| Formato para identificar, analizar y dar respuesta a riesgos | | | | | | |
| 1 | NÚMERO Y FECHA DEL DOCUMENTO | Número | 1 | | | |
| | | Fecha | 19/04/2023 | | | |
| 2 | DATOS GENERALES DEL PROYECTO | Nombre del Proyecto | "CREACIÓN DEL CENTRO DE PROMOCIÓN DE LA CULTURA EN EL BARRIO SAN JUAN, DEL DISTRITO DE HUARI - PROVINCIA DE HUARI - DEPARTAMENTO DE ANCASH" | | | |
| | | Ubicación Geográfica | DISTRITO DE HUARI - PROVINCIA DE HUARI - DEPARTAMENTO DE ANCASH - PERÚ | | | |
| 3 | IDENTIFICACIÓN DE RIESGOS | | | | | |
| | 3.1 | CÓDIGO DE RIESGO | R1 | | | |
| | 3.2 | DESCRIPCIÓN DEL RIESGO | Riesgo de errores o deficiencias en el diseño al cálculo estructural de la obra proyectada de la edificación, el Estudio de topografía y/o estudio de suelos. | | | |
| | 3.3 | CAUSA(S) GENERADORA(S) | Causa N° 1 | Estudio topográfico no compatible con el terreno. | | |
| Causa N° 2 | | | Deficiente estudio de Mecánica de Suelos. | | | |
| Causa N° 3 | | | Errores en los cálculos estructurales de la obra proyectada de la edificación, cálculos Estructurales | | | |
| 4 | ANÁLISIS CUALITATIVO DE RIESGOS | | | | | |
| | 4.1 | PROBABILIDAD DE OCURRENCIA | | 4.2 | IMPACTO EN LA EJECUCIÓN DE LA OBRA | |
| | | Muy baja | 0.10 | | Muy bajo | 0.05 |
| | | Baja | 0.30 | | Bajo | 0.10 |
| | | Moderada | 0.50 | X | Moderado | 0.20 |
| | | Alta | 0.70 | | Alto | 0.40 |
| | | Muy alta | 0.90 | | Muy alto | 0.80 |
| | | Moderada | 0.500 | | Alto | 0.400 |
| | 4.3 | PRIORIZACIÓN DEL RIESGO | | | | |
| | | Puntuación del Riesgo = Probabilidad x Impacto | 0.200 | Prioridad del Riesgo | Alta Prioridad | |



COLEGIO DE INGENIEROS DEL PERÚ
FERNANDO JAVIER CEPÁZ HIDALGO
ING. CIVIL CIP - 189292

167

| Anexo N° 01 | | | | | |
|--|---------------------------------------|---|--|-------------------|---|
| Formato para identificar, analizar y dar respuesta a riesgos | | | | | |
| 5 | RESPUESTA A LOS RIESGOS | | | | |
| 5.1 | ESTRATEGIA | Mitigar Riesgo | | Evitar Riesgo | X |
| | | Aceptar Riesgo | | Transferir Riesgo | |
| 5.2 | DISPARADOR DE RIESGO | <p>ANTES DE LA APROBACIÓN, LA MUNICIPALIDAD A TRAVÉS DE LA OFICINA TÉCNICA O ÁREA CORRESPONDIENTE DEBERÁ DESIGNAR AL EVALUADOR DE PROYECTOS. ÉL REVISARÁ DE MANERA MINUCIOSA EN CAMPO Y EN COORDINACIÓN CON EL PROYECTISTA, EL EXPEDIENTE TÉCNICO ANTES DE LA APROBACIÓN EXPEDIENTE Y LICITACIÓN.</p> | | | |
| 5.3 | ACCIONES PARA DAR RESPUESTA AL RIESGO | <p>SE REALIZARÁ UN INFORME DETALLADO DE COMPATIBILIDAD DEL TERRENO CON LOS PLANOS DEL EXPEDIENTE TÉCNICO, ASÍ MISMO SE DEBERÁ ANALIZAR Y EMITIR OPINIÓN TÉCNICA EN REFERENCIA A LA OPTIMIZACIÓN Y CRITERIOS PARA EL ESTUDIO DE SUELOS Y EL DISEÑO DE LOS CÁLCULOS ESTRUCTURALES DE LA OBRA DE EDIFICACIÓN PROYECTADA, CASO CONTRARIO LA ENTIDAD DEBERA CONTRATAR UN EVALUADOR EXTERNO DE EXPEDIENTE TÉCNICO ESPECIALIZADO PARA SU REVISIÓN Y PARA EVITAR ADICIONALES DE OBRA Y/O MAYOR METRADOS Y DEMORAS PLAZOS. EN LA EJECUCIÓN VERIFICAR LA CAPACIDAD PORTANTE DE SUELOS DE SER EL CASO.</p> | | | |

Nombres y Apellidos del responsable de su
DNI:

Nombres y Apellidos del responsable de su
Cargo:
Dependencia:



COLEGIO DE INGENIEROS DEL PERÚ
FERNANDO JAVIER DEPAZ HIDALGO
ING. CIVIL CIP - 185292

166

| INSTRUCCIONES PARA EL LLENADO DEL ANEXO N° 01 | |
|---|---|
| Campo | Información a consignar |
| 1 | Registrar un número correlativo (puede asignar también una nomenclatura alfanumérica) y la fecha en que se emite dicho documento. |
| 2 | Registrar el nombre y la ubicación geográfica del proyecto correspondiente. |
| 3.1 | Asignar un número correlativo (puede asignar también una nomenclatura alfanumérica) para identificar cada riesgo. |
| 3.2 | Describir el riesgo considerando un grado razonable de detalle. Para identificar el riesgo, pueden utilizarse una variedad de técnicas tales como: revisión de documentación del proyecto, técnicas de recolección de información (tormenta de ideas, entrevistas), análisis FODA, lista de chequeo, etc. |
| 3.3 | Registrar las condiciones o eventos previos que dan lugar a los riesgos identificados. Es posible que una causa pueda generar más de un riesgo identificado. |
| 4.1 | Indicar la probabilidad de ocurrencia asignada al riesgo, marcando con una X en la celda que se ubica a la derecha del valor numérico respectivo. |
| 4.2 | Indicar el impacto del riesgo en la ejecución de la obra marcando con una X en la celda que se ubica a la derecha del valor numérico respectivo. |
| 4.3 | La puntuación del riesgo se obtiene automáticamente multiplicando la probabilidad de ocurrencia y el impacto estimado. Asimismo, se determina de manera automática la prioridad del riesgo motivo de análisis (alta, moderada, baja), teniendo en cuenta los criterios definidos en la matriz de probabilidad e impacto (Anexo N° 2). |
| 5.1 | <p>Deberá seleccionar con una X la estrategia a desarrollar. Para ello, conforme a la metodología del PMBOK, se precisa lo siguiente:</p> <p>Mitigar el riesgo implica reducir la probabilidad de ocurrencia o el impacto de un riesgo a través de acciones específicas. Las acciones tendientes a reducir la probabilidad no necesariamente son las mismas para disminuir el impacto del riesgo.</p> <p>Evitar el riesgo implica eliminar la(s) causa(s) generadora(s) del riesgo. Debe tenerse en cuenta que en determinados casos, evitar el riesgo puede generar la modificación de las condiciones iniciales del proyecto.</p> <p>Aceptar el riesgo implica reconocer el riesgo y determinar, de ser el caso, las medidas a adoptar si el riesgo se materializa.</p> <p>Transferir el riesgo implica trasladar el impacto de un riesgo a un tercero, junto con la responsabilidad de la respuesta.</p> |
| 5.2 | Detallar el indicador que alertará sobre la materialización del riesgo y que habilitará a poner en práctica la estrategia de respuesta al riesgo. |
| 5.3 | Detallar las acciones que se realizarán para dar respuesta a los riesgos identificados, conforme a la estrategia seleccionada en el numeral 5.1 |



COLEGIO DE INGENIEROS DEL PERU
FERNANDO JAVIER DEPAZ HIDALGO
ING. CIVIL CIP - 189292

Anexo N° 02

Matriz de probabilidad e impacto según Guía PMBOK

| 1. PROBABILIDAD DE OCURRENCIA | | 0.90 | 0.045 | 0.090 | 0.180 | 0.360 | 0.720 |
|---------------------------------------|----------|----------|-------|----------|-------|----------|-------|
| | | Alta | | | | | |
| | Alta | 0.70 | 0.035 | 0.070 | 0.140 | 0.280 | 0.560 |
| | Moderada | 0.50 | 0.025 | 0.050 | 0.100 | 0.200 | 0.400 |
| | Baja | 0.30 | 0.015 | 0.030 | 0.060 | 0.120 | 0.240 |
| | Muy Baja | 0.10 | 0.005 | 0.010 | 0.020 | 0.040 | 0.080 |
| 2. IMPACTO EN LA EJECUCIÓN DE LA OBRA | | 0.05 | | 0.10 | 0.20 | 0.40 | 0.80 |
| | | Muy Bajo | Bajo | Moderado | Alto | Muy Alto | |
| 3. PRIORIDAD DEL RIESGO | | | | | Baja | Moderada | Alta |

COLEGIO DE INGENIEROS DEL PERÚ
FERNANDO JAVIER DEPAZ HIDALGO
ING. CIVIL CIP - 189292



| Anexo N° 03 | | | |
|----------------------------------|--------|------------|--|
| Formato para asignar los riesgos | | | |
| 1. NÚMERO Y FECHA DEL DOCUMENTO | Número | 1 | 2. DATOS GENERALES DEL PROYECTO |
| | Fecha | 19/04/2023 | Nombre del Proyecto "CREACIÓN DEL CENTRO DE PROMOCIÓN DE LA CULTURA EN EL BARRIO SAN JUAN, DEL DISTRITO DE HUARI - PROVINCIA DE HUARI - DEPARTAMENTO DE ANCASH" |
| | | | Ubicación Geográfica DISTRITO DE HUARI - PROVINCIA DE HUARI - DEPARTAMENTO DE ANCASH - PERÚ |

| 4 PLAN DE RESPUESTA A LOS RIESGOS | | | | | |
|-----------------------------------|---|-------------------------|--|------------------|----------------------|
| 3 INFORMACIÓN DEL RIESGO | | | 4.1 ESTRATEGIAS SELECCIONADA | | |
| 3.1 CÓDIGO DE RIESGO | 3.2 DESCRIPCIÓN DEL RIESGO | 3.3 PRIORIDAD DE RIESGO | Mitigar el riesgo | Evitar el riesgo | Aceptar el riesgo |
| R1 | Riesgo de errores o deficiencias en el diseño al cálculo estructural de la obra proyectada de la edificación, el estudio de topografía y/o estudio de suelos. | Alta Prioridad | | X | |
| | | | | | Transferir el riesgo |
| | | | 4.2 ACCIONES A REALIZAR EN EL MARCO DEL PLAN | | |
| | | | 4.3 RIESGO ASIGNADO A | | |
| | | | Entidad | | |
| | | | Contratista | | |
| | | | SE REALIZARÁ UN INFORME DE ALLADO DE COMPATIBILIDAD DEL TERRENO CON LOS PLANOS DEL EXPEDIENTE TÉCNICO, ASÍ MISMO SE DEBERÁ ANALIZAR Y EMITIR OPINIÓN TÉCNICA EN REFERENCIA A LA OPTIMIZACIÓN Y CRITERIOS PARA EL ESTUDIO DE SUELOS Y EL DISEÑO DE LOS CÁLCULOS ESTRUCTURALES DE LA OBRA DE EDIFICACIÓN PROYECTADA, CASO CONTRARIO LA ENTIDAD DEBERÁ CONTRATAR UN EVALUADOR EXTERNO DE EXPEDIENTE TÉCNICO ESPECIALIZADO PARA SU REVISIÓN Y PARA EVITAR ADICIONALES DE OBRA Y/O MAYOR METRADOS Y DEMORAS PLAZOS. EN LA EJECUCIÓN VERIFICAR LA CAPACIDAD PORTANTE DE SUELOS DE SER EL CASO. | | |
| | | | X | | |

COLEGIO DE INGENIEROS DEL PERÚ
PERU SANCADO JAVIER DEVAZ HIDALGO
ING. CIVIL CIP - 189262



164

163

| INSTRUCCIONES PARA EL LLENADO DEL ANEXO N° 03 | |
|---|---|
| Campo | Información a consignar |
| 1 | Registrar un número correlativo (puede asignar también una nomenclatura alfanumérica) y la fecha en que se emite dicho documento. |
| 2 | Registrar el nombre y la ubicación geográfica del proyecto correspondiente. |
| 3.1 | Asignar un número correlativo (puede asignar también una nomenclatura alfanumérica) para identificar cada riesgo. |
| 3.2 | Describir el riesgo considerando un grado razonable de detalle. Para identificar el riesgo, pueden utilizarse una variedad de técnicas tales como: revisión de documentación del proyecto, técnicas de recolección de información (tormenta de ideas, entrevistas), análisis FODA, lista de chequeo, etc. |
| 3.3 | Registrar la prioridad (alta, moderada o baja) con la que se ha calificado al riesgo, de acuerdo al análisis realizado. |
| 4.1 | Indicar la estrategia adoptada para dar respuesta al riesgo, marcando con una X en la celda correspondiente. |
| 4.2 | Detallar las acciones que se realizarán para dar respuesta a los riesgos identificados, conforme a la estrategia seleccionada en el numeral 4.1 |
| 4.3 | Seleccionar con una X al responsable de la gestión del riesgo analizado. |

COLEGIO DE INGENIEROS DEL PERÚ

FERNANDO JAVIER DEPAZ HIDALGO
ING. CIVIL CIP - 189292



162

| Anexo N° 01 | | | | |
|--|---------------------------------|--|---|---|
| Formato para identificar, analizar y dar respuesta a riesgos | | | | |
| 1 | NÚMERO Y FECHA DEL DOCUMENTO | Número | 2 | |
| | | Fecha | 19/04/2023 | |
| 2 | DATOS GENERALES DEL PROYECTO | Nombre del Proyecto | "CREACIÓN DEL CENTRO DE PROMOCIÓN DE LA CULTURA EN EL BARRIO SAN JUAN, DEL DISTRITO DE HUARI - PROVINCIA DE HUARI - DEPARTAMENTO DE ANCASH" | |
| | | Ubicación Geográfica | DISTRITO DE HUARI - PROVINCIA DE HUARI - DEPARTAMENTO DE ANCASH - PERÚ | |
| 3 | IDENTIFICACIÓN DE RIESGOS | | | |
| | 3.1 | CÓDIGO DE RIESGO | R2 | |
| | 3.2 | DESCRIPCIÓN DEL RIESGO | Riesgo de Construcción que generen sobrecostos y/o sobreplazos durante el periodo de ejecución de la obra. | |
| | 3.3 | CAUSA(S) GENERADORA(S) | Causa N° 1 | Aprobación de Adicional de obra por vicios ocultos (EMS) |
| | | | Causa N° 2 | Aprobación de Ampliaciones de plazo no atribuibles al contratista. |
| | | | Causa N° 3 | Incumplimiento de las obligaciones contractuales por parte del contratista. |
| 4 | ANÁLISIS CUALITATIVO DE RIESGOS | | | |
| | 4.1 | PROBABILIDAD DE OCURRENCIA | | 4.2 IMPACTO EN LA EJECUCIÓN DE LA OBRA |
| | | Muy baja | 0.10 | Muy bajo |
| | | Baja | 0.30 | Bajo |
| | | Moderada | 0.50 | Moderado |
| | | Alta | 0.70 | Alto |
| | | Muy alta | 0.90 | Muy alto |
| | | Moderada | 0.500 | Moderado |
| | 4.3 | PRIORIZACIÓN DEL RIESGO | | |
| | | Puntuación del Riesgo = Probabilidad x Impacto | 0.100 | Prioridad del Riesgo |
| | | | | Prioridad Moderada |



COLEGIO DE INGENIEROS DEL PERÚ
FERNANDO JAVIER DEPAZ HIDALGO
ING. CIVIL CIP - 180262

161

| Anexo N° 01 | | | | | |
|--|---------------------------------------|--|---|-------------------|--|
| Formato para Identificar, analizar y dar respuesta a riesgos | | | | | |
| 5 | RESPUESTA A LOS RIESGOS | | | | |
| 5.1 | ESTRATEGIA | Mitigar Riesgo | X | Evitar Riesgo | |
| | | Aceptar Riesgo | | Transferir Riesgo | |
| 5.2 | DISPARADOR DE RIESGO | <p>POR PARTE DE LA ENTIDAD, UNA INADECUADA SUPERVISIÓN TANTO EN EL ASPECTO PRESUPUESTAL, ESTUDIOS TÉCNICOS (ESTUDIOS DEFINITIVOS DE LA OBRA ESTRUCTURAL, ESTUDIOS DE IMPACTO AMBIENTAL, ENTRE OTROS) Y EL AVANCE DEL CONTRATISTA. LOS FENÓMENOS NATURALES COMO; FENÓMENO NIÑO, Y DE OCURRIR SISMO.</p> | | | |
| 5.3 | ACCIONES PARA DAR RESPUESTA AL RIESGO | <p>EJECUTAR LA CARTA FIANZA DE FIEL CUMPLIMIENTO Y/O DE SER EL CASO LA INTERVENCIÓN ECONÓMICA CON LA FINALIDAD DE CULMINAR LA EJECUCIÓN DE LA OBRA. GESTIONAR A LA EMPRESA ASEGURADORA CUBRA LOS RIESGOS OCASIONADOS, SEGÚN EL PAQUETE DE SEGUROS CONTRATADOS. GESTIONAR PRESUPUESTOS PARA ADICIONALES DE OBRA Y VERIFICAR SI CUMPLIMIENTO POR PARTE DE LA ENTIDAD DENTRO DEL MARCO LEGAL DEL RLCE. PARA OTROS RIESGOS DE FACTORES EXTERNOS REALIZAR INSPECCIÓN DE ZONAS PELIGRO DE SER EL CASO.</p> | | | |

Nombres y Apellidos del responsable de su
DNI:

Nombres y Apellidos del responsable de su
Cargo:
Dependencia:



COLEGIO DE INGENIEROS DEL PERÚ
FERNANDO JAVIER DEPAZ HIDALGO
ING. CIVIL CIP - 188252

160

| INSTRUCCIONES PARA EL LLENADO DEL ANEXO N° 01 | |
|---|---|
| Campo | Información a consignar |
| 1 | Registrar un número correlativo (puede asignar también una nomenclatura alfanumérica) y la fecha en que se emite dicho documento. |
| 2 | Registrar el nombre y la ubicación geográfica del proyecto correspondiente. |
| 3.1 | Asignar un número correlativo (puede asignar también una nomenclatura alfanumérica) para identificar cada riesgo. |
| 3.2 | Describir el riesgo considerando un grado razonable de detalle. Para identificar el riesgo, pueden utilizarse una variedad de técnicas tales como: revisión de documentación del proyecto, técnicas de recolección de información (tormenta de ideas, entrevistas), análisis FODA, lista de chequeo, etc. |
| 3.3 | Registrar las condiciones o eventos previos que dan lugar a los riesgos identificados. Es posible que una causa pueda generar más de un riesgo identificado. |
| 4.1 | Indicar la probabilidad de ocurrencia asignada al riesgo, marcando con una X en la celda que se ubica a la derecha del valor numérico respectivo. |
| 4.2 | Indicar el impacto del riesgo en la ejecución de la obra marcando con una X en la celda que se ubica a la derecha del valor numérico respectivo. |
| 4.3 | La puntuación del riesgo se obtiene automáticamente multiplicando la probabilidad de ocurrencia y el impacto estimado. Asimismo, se determina de manera automática la prioridad del riesgo motivo de análisis (alta, moderada, baja), teniendo en cuenta los criterios definidos en la matriz de probabilidad e impacto (Anexo N° 2). |
| 5.1 | <p>Deberá seleccionar con una X la estrategia a desarrollar. Para ello, conforme a la metodología del PMBOK, se precisa lo siguiente:</p> <p>Mitigar el riesgo implica reducir la probabilidad de ocurrencia o el impacto de un riesgo a través de acciones específicas. Las acciones tendientes a reducir la probabilidad no necesariamente son las mismas para disminuir el impacto del riesgo.</p> <p>Evitar el riesgo implica eliminar la(s) causa(s) generadora(s) del riesgo. Debe tenerse en cuenta que en determinados casos, evitar el riesgo puede generar la modificación de las condiciones iniciales del proyecto.</p> <p>Aceptar el riesgo implica reconocer el riesgo y determinar, de ser el caso, las medidas a adoptar si el riesgo se materializa.</p> <p>Transferir el riesgo implica trasladar el impacto de un riesgo a un tercero, junto con la responsabilidad de la respuesta.</p> |
| 5.2 | Detallar el indicador que alertará sobre la materialización del riesgo y que habilitará a poner en práctica la estrategia de respuesta al riesgo. |
| 5.3 | Detallar las acciones que se realizarán para dar respuesta a los riesgos identificados, conforme a la estrategia seleccionada en el numeral 5.1 |



COLEGIO DE INGENIEROS DEL PERÚ
FERNANDO JAVIER DEPAZ HIDALGO
ING. CIVIL CIP - 180202

Anexo N° 02
Matriz de probabilidad e impacto según Guía PMBOK

| 1. PROBABILIDAD DE OCURRENCIA | | 2. IMPACTO EN LA EJECUCIÓN DE LA OBRA | | | | | 3. PRIORIDAD DEL RIESGO | | |
|-------------------------------|------|---------------------------------------|-------|----------|----------|----------|-------------------------|--|--|
| | | Muy Alta | 0.90 | 0.045 | 0.090 | 0.180 | | | |
| Alta | 0.70 | 0.035 | 0.070 | 0.140 | 0.280 | 0.560 | | | |
| Moderada | 0.50 | 0.025 | 0.050 | 0.100 | 0.200 | 0.400 | | | |
| Baja | 0.30 | 0.015 | 0.030 | 0.060 | 0.120 | 0.240 | | | |
| Muy Baja | 0.10 | 0.005 | 0.010 | 0.020 | 0.040 | 0.080 | | | |
| | | 0.05 | 0.10 | 0.20 | 0.40 | 0.80 | | | |
| | | Muy Bajo | Bajo | Moderado | Alto | Muy Alto | | | |
| | | | | Baja | Moderada | Alta | | | |

COLEGIO DE INGENIEROS DEL PERÚ
FERNANDO JAVIER DEPAZ HIDALGO
ING. CIVIL CIP - 189292



1 de 1

Formato para asignar los riesgos

| 3. INFORMACIÓN DEL RIESGO | | | 4. PLAN DE RESPUESTA A LOS RIESGOS | | | | | | |
|---------------------------|---|--------------------------|------------------------------------|------------------|-------------------|----------------------|---|-----------------------|-------------|
| CÓDIGO DE RIESGO | 3.1 DESCRIPCIÓN DEL RIESGO | 3.3 PRIORIDAD DEL RIESGO | 4.1 ESTRATEGIA SELECCIONADA | | | | 4.2 ACCIONES A REALIZAR EN EL MARCO DEL PLAN | 4.3 RIESGO ASIGNADO A | |
| | | | Mitigar el riesgo | Evitar el riesgo | Aceptar el riesgo | Transferir el riesgo | | Entidad | Centralista |
| | Riesgo de Construcción que generen sobrecostos y/o sobrepagos durante el período de ejecución de la obra. | Prioridad Moderada | | | X | | EJECUTAR LA CARTA FIANZA DE CUMPLIMIENTO DE SER EL CASO LA INTERVENCIÓN ECONOMICA CON LA FINALIDAD DE CULMINAR LA EJECUCIÓN DE LA OBRA. GESTIONAR A LA EMPRESA ASEGURADORA, CUBRA LOS RESGOS OCASIONADOS, SEGUN EL PAQUETE DE SEGUROS CONTRATADOS. GESTIONAR PRESUPUESTOS PARA ADICIONALES DE OBRA Y VERIFICAR SU CUMPLIMIENTO POR PARTE DE LA ENTIDAD DENTRO DEL MARCO LEGAL DEL RLCE. PARA OTROS RIESGOS DE FACTORES EXTERNOS REALIZAR INSPECCIÓN DE ZONAS PELIGROSAS DE SER EL CASO. | X | X |
| | | | | | | | | | |

157

| INSTRUCCIONES PARA EL LLENADO DEL ANEXO N° 03 | |
|---|---|
| Campo | Información a consignar |
| 1 | Registrar un número correlativo (puede asignar también una nomenclatura alfanumérica) y la fecha en que se emite dicho documento. |
| 2 | Registrar el nombre y la ubicación geográfica del proyecto correspondiente. |
| 3.1 | Asignar un número correlativo (puede asignar también una nomenclatura alfanumérica) para identificar cada riesgo. |
| 3.2 | Describir el riesgo considerando un grado razonable de detalle. Para identificar el riesgo, pueden utilizarse una variedad de técnicas tales como: revisión de documentación del proyecto, técnicas de recolección de información (tormenta de ideas, entrevistas), análisis FODA, lista de chequeo, etc. |
| 3.3 | Registrar la prioridad (alta, moderada o baja) con la que se ha calificado al riesgo, de acuerdo al análisis realizado. |
| 4.1 | Indicar la estrategia adoptada para dar respuesta al riesgo, marcando con una X en la celda correspondiente. |
| 4.2 | Detallar las acciones que se realizarán para dar respuesta a los riesgos identificados, conforme a la estrategia seleccionada en el numeral 4.1 |
| 4.3 | Seleccionar con una X al responsable de la gestión del riesgo analizado. |

COLEGIO DE INGENIEROS DEL PERÚ
FERNANDO JAVIER DEPAZ HIDALGO
ING. CIVIL CIP - 189292



COLEGIO DE INGENIEROS DEL PERÚ

FERNANDO JAVIER DEPAZ HIDALGO
ING. CIVIL CIP - 189292

155

| Anexo N° 01 | | | | | |
|--|---------------------------------------|---|---|-------------------|--|
| Formato para identificar, analizar y dar respuesta a riesgos | | | | | |
| 5 | RESPUESTA A LOS RIESGOS | | | | |
| 5.1 | ESTRATEGIA | Mitigar Riesgo | | Evitar Riesgo | |
| | | Aceptar Riesgo | X | Transferir Riesgo | |
| 5.2 | DISPARADOR DE RIESGO | FENÓMENOS NATURALES DE GEODINÁMICA INTERNA Y EXTERNA, EN CONJUNTO CON LAS CARACTERÍSTICAS GEOLÓGICAS Y GEOMORFOLÓGICAS DE LA UBICACIÓN DEL PROYECTO. | | | |
| 5.3 | ACCIONES PARA DAR RESPUESTA AL RIESGO | EL PROYECTISTA Y ENTIDAD VERIFICARÁ SI LA ZONA TIENE LA NECESIDAD DE TRATAMIENTOS VALIÉNDOSE DE INFORMACIÓN PROCEDENTE DE INGEMMET, PARA EN LO POSIBLE PROTEGER LA OBRA PROYECTADA. | | | |

Nombres y Apellidos del responsable de su
DNI:

Nombres y Apellidos del responsable de su
Cargo:
Dependencia:



COLEGIO DE INGENIEROS DEL PERÚ
FERNANDO JAVIER DEPAZ HIDALGO
ING. CIVIL CIP - 185252

154

| INSTRUCCIONES PARA EL LLENADO DEL ANEXO N° 01 | |
|---|---|
| Campo | Información a consignar |
| 1 | Registrar un número correlativo (puede asignar también una nomenclatura alfanumérica) y la fecha en que se emite dicho documento. |
| 2 | Registrar el nombre y la ubicación geográfica del proyecto correspondiente. |
| 3.1 | Asignar un número correlativo (puede asignar también una nomenclatura alfanumérica) para identificar cada riesgo. |
| 3.2 | Describir el riesgo considerando un grado razonable de detalle. Para identificar el riesgo, pueden utilizarse una variedad de técnicas tales como: revisión de documentación del proyecto, técnicas de recolección de información (tormenta de ideas, entrevistas), análisis FODA, lista de chequeo, etc. |
| 3.3 | Registrar las condiciones o eventos previos que dan lugar a los riesgos identificados. Es posible que una causa pueda generar más de un riesgo identificado. |
| 4.1 | Indicar la probabilidad de ocurrencia asignada al riesgo, marcando con una X en la celda que se ubica a la derecha del valor numérico respectivo. |
| 4.2 | Indicar el impacto del riesgo en la ejecución de la obra marcando con una X en la celda que se ubica a la derecha del valor numérico respectivo. |
| 4.3 | La puntuación del riesgo se obtiene automáticamente multiplicando la probabilidad de ocurrencia y el impacto estimado. Asimismo, se determina de manera automática la prioridad del riesgo motivo de análisis (alta, moderada, baja), teniendo en cuenta los criterios definidos en la matriz de probabilidad e impacto (Anexo N° 2). |
| 5.1 | <p>Deberá seleccionar con una X la estrategia a desarrollar. Para ello, conforme a la metodología del PMBOK, se precisa lo siguiente.</p> <p>Mitigar el riesgo implica reducir la probabilidad de ocurrencia o el impacto de un riesgo a través de acciones específicas. Las acciones tendientes a reducir la probabilidad no necesariamente son las mismas para disminuir el impacto del riesgo.</p> <p>Evitar el riesgo implica eliminar la(s) causa(s) generadora(s) del riesgo. Debe tenerse en cuenta que en determinados casos, evitar el riesgo puede generar la modificación de las condiciones iniciales del proyecto.</p> <p>Aceptar el riesgo implica reconocer el riesgo y determinar, de ser el caso, las medidas a adoptar si el riesgo se materializa.</p> <p>Transferir el riesgo implica trasladar el impacto de un riesgo a un tercero, junto con la responsabilidad de la respuesta.</p> |
| 5.2 | Detallar el indicador que alertará sobre la materialización del riesgo y que habilitará a poner en práctica la estrategia de respuesta al riesgo. |
| 5.3 | Detallar las acciones que se realizarán para dar respuesta a los riesgos identificados, conforme a la estrategia seleccionada en el numeral 5.1 |



COLEGIO DE INGENIEROS DEL PERU
FERNANDO JAVIER DEPAZ HIDALGO
ING. CIVIL CIP - 180752

Anexo N° 02
Matriz de probabilidad e impacto según Guía PMBOK

| 1. PROBABILIDAD DE OCURRENCIA | | 2. IMPACTO EN LA EJECUCIÓN DE LA OBRA | | | | | 3. PRIORIDAD DEL RIESGO | | |
|-------------------------------|--|---------------------------------------|-------|----------|----------|----------|-------------------------|------|------|
| | | Muy Alta | Alta | Moderada | Baja | Muy Baja | Muy Bajo | Bajo | |
| 0.90 | | 0.045 | 0.090 | 0.180 | 0.360 | 0.720 | | | |
| 0.70 | | 0.035 | 0.070 | 0.140 | 0.280 | 0.560 | | | |
| 0.50 | | 0.025 | 0.050 | 0.100 | 0.200 | 0.400 | | | |
| 0.30 | | 0.015 | 0.030 | 0.060 | 0.120 | 0.240 | | | |
| 0.10 | | 0.005 | 0.010 | 0.020 | 0.040 | 0.080 | | | |
| | | 0.05 | 0.10 | 0.20 | 0.40 | 0.80 | Muy Alto | | |
| | | | | Moderado | Alto | | | | |
| | | | | Baja | Moderada | | | | |
| | | | | | | | | | Alta |

COLEGIO DE INGENIEROS DEL PERÚ
FERNANDO JAVIER DEPAZ HIDALGO
ING. CIVIL CIP - 160292



1 de 1

| Anexo N° 03 | | | | | | | | | |
|--|-------|---|------------------------|-----------------------------|---|------------------------------------|----------------------|----------|-------------|
| Formato para asignar los riesgos | | | | | | | | | |
| 1. INFORMACIÓN DEL DOCUMENTO | | 2. DATOS GENERALES DEL PROYECTO | | 3. INFORMACIÓN DEL RIESGO | | 4. PLAN DE RESPUESTA A LOS RIESGOS | | | |
| Número | Fecha | Nombre del Proyecto | Utilización Geográfica | 4.1 ESTRATEGIA SELECCIONADA | 4.2 ACCIONES A REALIZAR EN EL MARCO DE PLAN | 4.3 RIESGO ASIGNADO A | | | |
| | | | | Mitigar el riesgo | Evitar el riesgo | Aceptar el riesgo | Transferir el riesgo | Entidad | Contratista |
| <p>3</p> <p>19/04/2023</p> | | <p>CREACIÓN DEL CENTRO DE PROMOCIÓN DE LA CULTURA EN EL BARRIO SAN JUAN, DEL DISTRITO DE HUARI - PROVINCIA DE HUARI - DEPARTAMENTO DE ANCASH*</p> <p>DISTRITO DE HUARI - PROVINCIA DE HUARI - DEPARTAMENTO DE ANCASH - PERÚ</p> | | <p>Baja Prioridad</p> | | <p>X</p> | | <p>X</p> | |
| <p>Riesgo Geológico/Geotécnico que se identifica con diferencias sobre lo previsto en los estudios de la fase de formulación del Expediente Técnico.</p> | | | | | | | | | |

COLEGIO DE INGENIEROS DEL PERÚ
FERNANDO JAVIER LEPAZ HIDALGO
ING. CIVIL CIP - 180292



151

| INSTRUCCIONES PARA EL LLENADO DEL ANEXO N° 03 | |
|---|---|
| Campo | Información a consignar |
| 1 | Registrar un número correlativo (puede asignar también una nomenclatura alfanumérica) y la fecha en que se emite dicho documento. |
| 2 | Registrar el nombre y la ubicación geográfica del proyecto correspondiente. |
| 3.1 | Asignar un número correlativo (puede asignar también una nomenclatura alfanumérica) para identificar cada riesgo. |
| 3.2 | Describir el riesgo considerando un grado razonable de detalle. Para identificar el riesgo, pueden utilizarse una variedad de técnicas tales como: revisión de documentación del proyecto, técnicas de recolección de información (tormenta de ideas, entrevistas), análisis FODA, lista de chequeo, etc. |
| 3.3 | Registrar la prioridad (alta, moderada o baja) con la que se ha calificado al riesgo, de acuerdo al análisis realizado. |
| 4.1 | Indicar la estrategia adoptada para dar respuesta al riesgo, marcando con una X en la celda correspondiente. |
| 4.2 | Detallar las acciones que se realizarán para dar respuesta a los riesgos identificados, conforme a la estrategia seleccionada en el numeral 4.1 |
| 4.3 | Seleccionar con una X al responsable de la gestión del riesgo analizado. |



COLEGIO DE INGENIEROS DEL PERÚ

FERNANDO JAVIER DEPAZ HIDALGO
ING. CIVIL CIP - 180292

150

| Anexo N° 01 | | | | | |
|--|---------------------------------|---|---|---|------------------------------------|
| Formato para identificar, analizar y dar respuesta a riesgos | | | | | |
| 1 | NÚMERO Y FECHA DEL DOCUMENTO | Número | 4 | | |
| | | Fecha | 19/04/2023 | | |
| 2 | DATOS GENERALES DEL PROYECTO | Nombre del Proyecto | "CREACIÓN DEL CENTRO DE PROMOCIÓN DE LA CULTURA EN EL BARRIO SAN JUAN, DEL DISTRITO DE HUARI - PROVINCIA DE HUARI - DEPARTAMENTO DE ANCASH" | | |
| | | Ubicación Geográfica | DISTRITO DE HUARI - PROVINCIA DE HUARI - DEPARTAMENTO DE ANCASH - PERÚ | | |
| 3 | IDENTIFICACIÓN DE RIESGOS | | R4 | | |
| | 3.1 | CÓDIGO DE RIESGO | | | |
| | 3.2 | DESCRIPCIÓN DEL RIESGO | Riesgo de Interferencias y Servicios Afectados, que se traduzca en la posibilidad de sobrecostos y/o sobreplazos de Construcción. | | |
| | 3.3 | CAUSA(S) GENERADORA(S) | Causa N° 1 | Hallazgos de obras de edificación en uso | |
| | | | Causa N° 2 | Influencia de la temperatura en el proceso de ejecución de obra. | |
| | | | Causa N° 3 | Influencia de las precipitaciones extremas de ocurrir durante la ejecución de obra. | |
| 4 | ANÁLISIS CUALITATIVO DE RIESGOS | | | | |
| | 4.1 | PROBABILIDAD DE OCURRENCIA | | 4.2 | IMPACTO EN LA EJECUCIÓN DE LA OBRA |
| | | Muy baja | 0.10 | Muy bajo | 0.05 |
| | | Baja | 0.30 | Bajo | 0.10 |
| | | Moderada | 0.50 | Moderado | 0.20 |
| | | Alta | 0.70 | Alto | 0.40 |
| | | Muy alta | 0.90 | Muy alto | 0.80 |
| | | Baja | 0.300 | Moderado | 0.200 |
| | 4.3 | PRIORIZACIÓN DEL RIESGO | | | |
| | | Puntuación del Riesgo -Probabilidad y Impacto | 0.060 | Prioridad del Riesgo | Prioridad Moderada |



COLEGIO DE INGENIEROS DEL PERÚ
FERNANDO JAVIER DEPAZ HIDALGO
ING. CIVIL CIP - 189292

149

| Anexo N° 01 | | | | |
|--|---------------------------------------|--|---|-------------------|
| Formato para identificar, analizar y dar respuesta a riesgos | | | | |
| 5 | RESPUESTA A LOS RIESGOS | | | |
| 5.1 | ESTRATEGIA | Mitigar Riesgo | | Evitar Riesgo |
| | | Aceptar Riesgo | X | Transferir Riesgo |
| 5.2 | DISPARADOR DE RIESGO | COORDINACIÓN CONSTANTE ENTRE LA ENTIDAD, SUPERVISIÓN Y BENEFICIARIOS DEL PROYECTO, A FIN DE DETECTAR LO MÁS PRONTO LA EXISTENCIA DE OBRAS DE EDIFICACIÓN EXISTENTES Y A LA VEZ DE LA POSIBLE OCURRENCIA DE FENÓMENOS NATURALES QUE RETRASEN EL PROCESO O MEDIDAS NECESARIAS A TOMAR DURANTE LA DE EJECUCIÓN DE OBRA (VACIADO DE CONCRETO). | | |
| 5.3 | ACCIONES PARA DAR RESPUESTA AL RIESGO | EVALUACIÓN DE LA MAGNITUD DE LOS HALLAZGOS Y SU INFLUENCIA EN LA OBRA Y FENOMENOS NATURALES PRESENTES (TEMPERATURAS Y PRECIPITACIONES) CON EL FIN DE DAR UNA SOLUCIÓN TÉCNICA Y/O NOTIFICAR. | | |

Nombres y Apellidos del responsable de su
DNI:

Nombres y Apellidos del responsable de su
Cargo:
Dependencia:



COLEGIO DE INGENIEROS DEL PERÚ
[Firma]
FERNANDO JAVIER DEPAZ HIDALGO
ING. CIVIL CIP - 155252

148

| INSTRUCCIONES PARA EL LLENADO DEL ANEXO N° 01 | |
|---|---|
| Campo | Información a consignar |
| 1 | Registrar un número correlativo (puede asignar también una nomenclatura alfanumérica) y la fecha en que se emite dicho documento. |
| 2 | Registrar el nombre y la ubicación geográfica del proyecto correspondiente. |
| 3.1 | Asignar un número correlativo (puede asignar también una nomenclatura alfanumérica) para identificar cada riesgo. |
| 3.2 | Describir el riesgo considerando un grado razonable de detalle. Para identificar el riesgo, pueden utilizarse una variedad de técnicas tales como: revisión de documentación del proyecto, técnicas de recolección de información (tormenta de ideas, entrevistas), análisis FODA, lista de chequeo, etc. |
| 3.3 | Registrar las condiciones o eventos previos que dan lugar a los riesgos identificados. Es posible que una causa pueda generar más de un riesgo identificado. |
| 4.1 | Indicar la probabilidad de ocurrencia asignada al riesgo, marcando con una X en la celda que se ubica a la derecha del valor numérico respectivo. |
| 4.2 | Indicar el impacto del riesgo en la ejecución de la obra marcando con una X en la celda que se ubica a la derecha del valor numérico respectivo. |
| 4.3 | La puntuación del riesgo se obtiene automáticamente multiplicando la probabilidad de ocurrencia y el impacto estimado. Asimismo, se determina de manera automática la prioridad del riesgo motivo de análisis (alta, moderada, baja), teniendo en cuenta los criterios definidos en la matriz de probabilidad e impacto (Anexo N° 2). |
| 5.1 | <p>Deberá seleccionar con una X la estrategia a desarrollar. Para ello, conforme a la metodología del PMBOK, se precisa lo siguiente.</p> <p>Mitigar el riesgo implica reducir la probabilidad de ocurrencia o el impacto de un riesgo a través de acciones específicas. Las acciones tendientes a reducir la probabilidad no necesariamente son las mismas para disminuir el impacto del riesgo.</p> <p>Evitar el riesgo implica eliminar la(s) causa(s) generadora(s) del riesgo. Debe tenerse en cuenta que en determinados casos, evitar el riesgo puede generar la modificación de las condiciones iniciales del proyecto.</p> <p>Aceptar el riesgo implica reconocer el riesgo y determinar, de ser el caso, las medidas a adoptar si el riesgo se materializa.</p> <p>Transferir el riesgo implica trasladar el impacto de un riesgo a un tercero, junto con la responsabilidad de la respuesta.</p> |
| 5.2 | Detallar el indicador que alertará sobre la materialización del riesgo y que habilitará a poner en práctica la estrategia de respuesta al riesgo. |
| 5.3 | Detallar las acciones que se realizarán para dar respuesta a los riesgos identificados, conforme a la estrategia seleccionada en el numeral 5.1 |



COLEGIO DE INGENIEROS DEL PERÚ

 FERNANDO JAVIER DIEPAZ HIDALGO
 ING. CIVIL CIP - 138292

Anexo N° 02

Matriz de probabilidad e impacto según Guía PMBOK

| 1. PROBABILIDAD DE OCURRENCIA | | | 0.90 | 0.045 | 0.090 | 0.180 | 0.360 | 0.720 |
|---------------------------------------|--|--|----------|-------|-------|----------|----------|----------|
| Muy Alta | | | | | | | | |
| Alta | | | 0.70 | 0.035 | 0.070 | 0.140 | 0.280 | 0.560 |
| Moderada | | | 0.50 | 0.025 | 0.050 | 0.100 | 0.200 | 0.400 |
| Baja | | | 0.30 | 0.015 | 0.030 | 0.060 | 0.120 | 0.240 |
| Muy Baja | | | 0.10 | 0.005 | 0.010 | 0.020 | 0.040 | 0.080 |
| 2. IMPACTO EN LA EJECUCION DE LA OBRA | | | 0.05 | | 0.10 | 0.20 | 0.40 | 0.80 |
| | | | Muy Bajo | | Bajo | Moderado | Alto | Muy Alto |
| 3. PRIORIDAD DEL RIESGO | | | | | | Baja | Moderada | Alta |

COLEGIO DE INGENIEROS DEL PERÚ
FERNANDO JAVIER DEPAZ HIDALGO
ING. CIVIL CIP - 189292



1 de 1

146

145

| INSTRUCCIONES PARA EL LLENADO DEL ANEXO N° 03 | |
|---|---|
| Campo | Información a consignar |
| 1 | Registrar un número correlativo (puede asignar también una nomenclatura alfanumérica) y la fecha en que se emite dicho documento. |
| 2 | Registrar el nombre y la ubicación geográfica del proyecto correspondiente. |
| 3.1 | Asignar un número correlativo (puede asignar también una nomenclatura alfanumérica) para identificar cada riesgo. |
| 3.2 | Describir el riesgo considerando un grado razonable de detalle. Para identificar el riesgo, pueden utilizarse una variedad de técnicas tales como: revisión de documentación del proyecto, técnicas de recolección de información (tormenta de ideas, entrevistas), análisis FODA, lista de chequeo, etc. |
| 3.3 | Registrar la prioridad (alta, moderada o baja) con la que se ha calificado al riesgo, de acuerdo al análisis realizado. |
| 4.1 | Indicar la estrategia adoptada para dar respuesta al riesgo, marcando con una X en la celda correspondiente. |
| 4.2 | Detallar las acciones que se realizarán para dar respuesta a los riesgos identificados, conforme a la estrategia seleccionada en el numeral 4.1 |
| 4.3 | Seleccionar con una X al responsable de la gestión del riesgo analizado. |

 COLEGIO DE INGENIEROS DEL PERÚ

FERNANDO JAVIER DEPAZ HIDALGO
ING. CIVIL CIP • 189292



144

| Anexo N° 01 | | | | | |
|--|---------------------------------|---|---|--|--------------------|
| Formato para identificar, analizar y dar respuesta a riesgos | | | | | |
| 1 | NÚMERO Y FECHA DEL DOCUMENTO | Número | 5 | | |
| | | Fecha | 19/04/2023 | | |
| 2 | DATOS GENERALES DEL PROYECTO | Nombre del Proyecto | "CREACIÓN DEL CENTRO DE PROMOCIÓN DE LA CULTURA EN EL BARRIO SAN JUAN, DEL DISTRITO DE HUARI - PROVINCIA DE HUARI - DEPARTAMENTO DE ANCASH" | | |
| | | Ubicación Geográfica | DISTRITO DE HUARI - PROVINCIA DE HUARI - DEPARTAMENTO DE ANCASH - PERÚ | | |
| 3 | IDENTIFICACIÓN DE RIESGOS | | | | |
| | 3.1 | CÓDIGO DE RIESGO | R5 | | |
| | 3.2 | DESCRIPCIÓN DEL RIESGO | Riesgo Ambiental relacionado con el riesgo de incumplimiento de la normativa ambiental y de las medidas correctoras definidas en la aprobación de los estudios ambientales. | | |
| | 3.3 | CAUSA(S) GENERADORA(S) | Causa N° 1 | Incumplimiento de la normativa ambiental y de las medidas correctoras durante la ejecución de la obra. | |
| Causa N° 2 | | | | | |
| Causa N° 3 | | | | | |
| 4 | ANÁLISIS CUALITATIVO DE RIESGOS | | | | |
| | 4.1 PROBABILIDAD DE OCURRENCIA | | | 4.2 IMPACTO EN LA EJECUCIÓN DE LA OBRA | |
| | | Muy baja | 0.10 | | |
| | | Baja | 0.30 | | |
| | | Moderada | 0.50 | X | |
| | | Alta | 0.70 | | |
| | | Muy alta | 0.90 | | |
| | | Moderada | 0.500 | | |
| | | | | Moderado | 0.200 |
| | 4.3 PRIORIZACIÓN DEL RIESGO | | | | |
| | | Puntuación del Riesgo = Probabilidad x Impacto | 0.100 | Prioridad del Riesgo | Prioridad Moderada |



COLEGIO DE INGENIEROS DEL PERÚ
FERNANDO JAVIER DEPAZ HIDALGO
ING. CIVIL CIP - 158292

243

| Anexo N° 01 | | | | | |
|--|-------------------------|---------------------------------------|---|---|-------------------|
| Formato para identificar, analizar y dar respuesta a riesgos | | | | | |
| 5 | RESPUESTA A LOS RIESGOS | | | | |
| | 5.1 | ESTRATEGIA | Mitigar Riesgo | X | Evitar Riesgo |
| | | | Aceptar Riesgo | | Transferir Riesgo |
| | 5.2 | DISPARADOR DE RIESGO | VERIFICAR EL CUMPLIMIENTO DE LA NORMATIVA AMBIENTAL Y DE LAS MEDIDAS CORRECTORAS DURANTE LA EJECUCIÓN DE LA OBRA POR PARTE DE LA ENTIDAD A TRAVÉS DEL SUPERVISOR Y/O EXPERTO AMBIENTAL. | | |
| | 5.3 | ACCIONES PARA DAR RESPUESTA AL RIESGO | ADECUAR LOS PROCESOS Y MÉTODOS CONSTRUCTIVOS DE MANERA QUE LA AFECCIÓN AMBIENTAL SEA MÍNIMA Y SIEMPRE DENTRO DE LOS PARÁMETROS IMPUESTOS. | | |

Nombres y Apellidos del responsable de su
DNI:

Nombres y Apellidos del responsable de su
Cargo:
Dependencia:

COLEGIO DE INGENIEROS DEL PERÚ
FERNANDO JAVIER DEPAZ HIDALGO
ING. CIVIL CIP - 169292



142

| INSTRUCCIONES PARA EL LLENADO DEL ANEXO N° 01 | |
|---|---|
| Campo | Información a consignar |
| 1 | Registrar un número correlativo (puede asignar también una nomenclatura alfanumérica) y la fecha en que se emite dicho documento. |
| 2 | Registrar el nombre y la ubicación geográfica del proyecto correspondiente. |
| 3.1 | Asignar un número correlativo (puede asignar también una nomenclatura alfanumérica) para identificar cada riesgo. |
| 3.2 | Describir el riesgo considerando un grado razonable de detalle. Para identificar el riesgo, pueden utilizarse una variedad de técnicas tales como: revisión de documentación del proyecto, técnicas de recolección de información (tormenta de ideas, entrevistas), análisis FODA, lista de chequeo, etc. |
| 3.3 | Registrar las condiciones o eventos previos que dan lugar a los riesgos identificados. Es posible que una causa pueda generar más de un riesgo identificado. |
| 4.1 | Indicar la probabilidad de ocurrencia asignada al riesgo, marcando con una X en la celda que se ubica a la derecha del valor numérico respectivo. |
| 4.2 | Indicar el impacto del riesgo en la ejecución de la obra marcando con una X en la celda que se ubica a la derecha del valor numérico respectivo. |
| 4.3 | La puntuación del riesgo se obtiene automáticamente multiplicando la probabilidad de ocurrencia y el impacto estimado. Asimismo, se determina de manera automática la prioridad del riesgo motivo de análisis (alta, moderada, baja), teniendo en cuenta los criterios definidos en la matriz de probabilidad e impacto (Anexo N° 2) |
| 5.1 | <p>Deberá seleccionar con una X la estrategia a desarrollar. Para ello, conforme a la metodología del PMBOK, se precisa lo siguiente:</p> <p>Mitigar el riesgo implica reducir la probabilidad de ocurrencia o el impacto de un riesgo a través de acciones específicas. Las acciones tendientes a reducir la probabilidad no necesariamente son las mismas para disminuir el impacto del riesgo.</p> <p>Evitar el riesgo implica eliminar la(s) causa(s) generadora(s) del riesgo. Debe tenerse en cuenta que en determinados casos, evitar el riesgo puede generar la modificación de las condiciones iniciales del proyecto.</p> <p>Aceptar el riesgo implica reconocer el riesgo y determinar, de ser el caso, las medidas a adoptar si el riesgo se materializa.</p> <p>Transferir el riesgo implica trasladar el impacto de un riesgo a un tercero, junto con la responsabilidad de la respuesta.</p> |
| 5.2 | Detallar el indicador que alertará sobre la materialización del riesgo y que habilitará a poner en práctica la estrategia de respuesta al riesgo. |
| 5.3 | Detallar las acciones que se realizarán para dar respuesta a los riesgos identificados, conforme a la estrategia seleccionada en el numeral 5.1 |



COLEGIO DE INGENIEROS DEL PERÚ

 FERNANDO JAVIER DEPAZ HUALCO
 ING. CIVIL CIP - 180252

Anexo N° 02
Matriz de probabilidad e impacto según Guía PMBOK

| 1. PROBABILIDAD DE OCURRENCIA | | 2. IMPACTO EN LA EJECUCIÓN DE LA OBRA | | | | | 3. PRIORIDAD DEL RIESGO | | |
|-------------------------------|--|---------------------------------------|-------|----------|-------|----------|-------------------------|--|--|
| | | Muy Alta | Alta | Moderada | Baja | Muy Baja | | | |
| 0.90 | | 0.045 | 0.090 | 0.180 | 0.360 | 3.720 | Muy Alto | | |
| 0.70 | | 0.035 | 0.070 | 0.140 | 0.280 | 0.560 | | | |
| 0.50 | | 0.025 | 0.050 | 0.100 | 0.200 | 0.400 | | | |
| 0.30 | | 0.015 | 0.030 | 0.060 | 0.120 | 0.240 | | | |
| 0.10 | | 0.005 | 0.010 | 0.020 | 0.040 | 0.080 | | | |
| 0.05 | | Muy Bajo | Bajo | Moderado | Alto | Muy Alto | Alta | | |
| | | | | | | | | | |

COLEGIO DE INGENIEROS DEL PERU
FERNANDO JAMIER DEPAZ HIDALGO
ING. CIVIL CIP - 160292



| Anexo N° 03 | | | | |
|----------------------------------|--|--|------------|--|
| Formato para asignar los riesgos | | | | |
| MERO Y FECHA DEL DOCUMENTO | | Número | Fecha | 2. DATOS GENERALES DEL PROYECTO |
| | | 5 | 13/04/2023 | <div>Nombre del Proyecto</div> <div>Ubicación Geográfica</div> |
| | | <div>"CREACIÓN DEL CENTRO DE PROMOCIÓN DE LA CULTURA EN EL BARRIO SAN JUAN, DEL DISTRITO DE HUARI - PROVINCIA DE HUARI - DEPARTAMENTO DE ANCASH"</div> <div>DISTRITO DE HUARI - PROVINCIA DE HUARI - DEPARTAMENTO DE ANCASH - PERÚ</div> | | |

| 4 PLAN DE RESPUESTA A LOS RIESGOS | | | | | |
|-----------------------------------|---|--------------------------|---|------------------|-------------------|
| 3. INFORMACIÓN DEL RIESGO | | | 4.1 ESTRATEGIA SELECCIONADA | | |
| 1 CÓDIGO DE RIESGO | 3.2 DESCRIPCIÓN DEL RIESGO | 3.3 PRIORIDAD DEL RIESGO | Mitigar el riesgo | Evitar el riesgo | Aceptar el riesgo |
| | Riesgo Ambiental relacionado con el riesgo de incumplimiento de la normativa ambiental y de las medidas correctoras definidas en la aprobación de los estudios ambientales. | Prioridad Moderada | | | X |
| | | | 4.2 ACCIONES A REALIZAR EN EL MARCO DEL PLAN | | |
| | | | ADECUAR LOS PROCESOS Y MÉTODOS CONSTRUCTIVOS DE MANERA QUE LA AFECCIÓN AMBIENTAL SEA MÍNIMA Y SIEMPRE DENTRO DE LOS PARÁMETROS IMPUESTOS. | | |
| | | | 4.3 RIESGO ASIGNADO A | | Contratista |
| | | | | | X |

COLEGIO DE INGENIEROS DEL PERÚ
 FERNANDO JAVIER DEPAZ HIDALGO
 ING. CIVIL CIP - 189292



Anexo N° 01
Formato para identificar, analizar y dar respuesta a riesgos

| | | | | | | |
|---|---------------------------------|---|---|----------------|------|--|
| 1 | NÚMERO Y FECHA DEL DOCUMENTO | Número | 6 | | | |
| | | Fecha | 19/04/2023 | | | |
| 2 | DATOS GENERALES DEL PROYECTO | Nombre del Proyecto | "CREACIÓN DEL CENTRO DE PROMOCIÓN DE LA CULTURA EN EL BARRIO SAN JUAN, DEL DISTRITO DE HUARI - PROVINCIA DE HUARI - DEPARTAMENTO DE ANCASH" | | | |
| | | Ubicación Geográfica | DISTRITO DE HUARI - PROVINCIA DE HUARI - DEPARTAMENTO DE ANCASH - PERÚ | | | |
| 3 | IDENTIFICACIÓN DE RIESGOS | | | | | |
| 3.1 | CÓDIGO DE RIESGO | R6 | | | | |
| 3.2 | DESCRIPCIÓN DEL RIESGO | Riesgo Arqueológico que se traduce en hallazgos de restos arqueológicos significativos. | | | | |
| 3.3 | CAUSA(S) GENERADORA(S) | Causa N° 1 | Hallazgos de restos arqueológicos de importancia durante la etapa de movimiento de tierras. | | | |
| | | Causa N° 2 | | | | |
| | | Causa N° 3 | | | | |
| 4 | ANÁLISIS CUALITATIVO DE RIESGOS | | | | | |
| 4.1 | PROBABILIDAD DE OCURRENCIA | | IMPACTO EN LA EJECUCIÓN DE LA OBRA | | | |
| | | | Muy bajo | 0.05 | X | |
| | Baja | 0.30 | X | Bajo | 0.10 | |
| | Moderada | 0.50 | | Moderado | 0.20 | |
| | Alta | 0.70 | | Alto | 0.40 | |
| | Muy alta | 0.90 | | Muy alto | 0.80 | |
| | Baja | 0.300 | Muy bajo | 0.050 | | |
| | 4.3 | PRIORIZACIÓN DEL RIESGO | | | | |
| Puntuación del Riesgo = Probabilidad x Impacto | | 0.015 | Prioridad del Riesgo | Baja Prioridad | | |



COLEGIO DE INGENIEROS DEL PERÚ
FERNANDO JAVIER DEPAZ HIDALGO
ING. CIVIL CIP - 169292

136

| INSTRUCCIONES PARA EL LLENADO DEL ANEXO N° 01 | |
|---|---|
| Campo | Información a consignar |
| 1 | Registrar un número correlativo (puede asignar también una nomenclatura alfanumérica) y la fecha en que se emite dicho documento. |
| 2 | Registrar el nombre y la ubicación geográfica del proyecto correspondiente. |
| 3.1 | Asignar un número correlativo (puede asignar también una nomenclatura alfanumérica) para identificar cada riesgo. |
| 3.2 | Describir el riesgo considerando un grado razonable de detalle. Para identificar el riesgo, pueden utilizarse una variedad de técnicas tales como: revisión de documentación del proyecto, técnicas de recolección de información (tormenta de ideas, entrevistas), análisis FODA, lista de chequeo, etc. |
| 3.3 | Registrar las condiciones o eventos previos que dan lugar a los riesgos identificados. Es posible que una causa pueda generar más de un riesgo identificado. |
| 4.1 | Indicar la probabilidad de ocurrencia asignada al riesgo, marcando con una X en la celda que se ubica a la derecha del valor numérico respectivo. |
| 4.2 | Indicar el impacto del riesgo en la ejecución de la obra marcando con una X en la celda que se ubica a la derecha del valor numérico respectivo. |
| 4.3 | La puntuación del riesgo se obtiene automáticamente multiplicando la probabilidad de ocurrencia y el impacto estimado. Asimismo, se determina de manera automática la prioridad del riesgo motivo de análisis (alta, moderada, baja), teniendo en cuenta los criterios definidos en la matriz de probabilidad e impacto (Anexo N° 2). |
| 5.1 | <p>Deberá seleccionar con una X la estrategia a desarrollar. Para ello, conforme a la metodología del PMBOK, se precisa lo siguiente:</p> <p>Mitigar el riesgo implica reducir la probabilidad de ocurrencia o el impacto de un riesgo a través de acciones específicas. Las acciones tendientes a reducir la probabilidad no necesariamente son las mismas para disminuir el impacto del riesgo.</p> <p>Evitar el riesgo implica eliminar la(s) causa(s) generadora(s) del riesgo. Debe tenerse en cuenta que en determinados casos, evitar el riesgo puede generar la modificación de las condiciones iniciales del proyecto.</p> <p>Aceptar el riesgo implica reconocer el riesgo y determinar, de ser el caso, las medidas a adoptar si el riesgo se materializa.</p> <p>Transferir el riesgo implica trasladar el impacto de un riesgo a un tercero, junto con la responsabilidad de la respuesta.</p> |
| 5.2 | Detallar el indicador que alertará sobre la materialización del riesgo y que habilitará a poner en práctica la estrategia de respuesta al riesgo. |
| 5.3 | Detallar las acciones que se realizarán para dar respuesta a los riesgos identificados, conforme a la estrategia seleccionada en el numeral 5.1 |



COLEGIO DE INGENIEROS DEL PERÚ

FERNANDO JAVIER DEPAZ HIDALGO
ING. CIVIL CIP - 180252

Anexo N° 02
Matriz de probabilidad e impacto según Guía PMBOK

| 1. PROBABILIDAD DE OCURRENCIA | | 2. IMPACTO EN LA EJECUCIÓN DE LA OBRA | | | | | 3. PRIORIDAD DEL RIESGO | | |
|-------------------------------|------|---------------------------------------|-------|----------|-------|----------|-------------------------|------|----------|
| Muy Alta | 0.90 | 0.045 | 0.090 | 0.180 | 0.360 | 0.720 | Muy Bajo | Bajo | Moderado |
| Alta | 0.70 | 0.035 | 0.070 | 0.140 | 0.280 | 0.560 | | | |
| Moderada | 0.50 | 0.025 | 0.050 | 0.100 | 0.200 | 0.400 | | | |
| Baja | 0.30 | 0.015 | 0.030 | 0.060 | 0.120 | 0.240 | | | |
| Muy Baja | 0.10 | 0.005 | 0.010 | 0.020 | 0.040 | 0.080 | | | |
| | | 0.05 | 0.10 | 0.20 | 0.40 | 0.80 | | | |
| | | Muy Bajo | | Moderado | | Muy Alto | | | |
| | | | | Alto | | | | | |
| | | | | Baja | | Alta | | | |

COLEGIO DE INGENIEROS DEL PERU
FERNANDO JAVIER DEPAZ HIDALGO
ING. CIVIL CIP - 189292



| Anexo N° 03 | | | | | |
|------------------------------------|---|--------------------------|--|---|--|
| Formato para asignar los riesgos | | | | | |
| 1. NÚMERO Y FECHA DEL DOCUMENTO | | Número | 6 | 2. DATOS GENERALES DEL PROYECTO | |
| | | Fecha | 19/04/2023 | | |
| | | Nombre del Proyecto | | "CREACIÓN DEL CENTRO DE PROMOCIÓN DE LA CULTURA EN EL BARRIO SAN JUAN, DEL DISTRITO DE HUARI - PROVINCIA DE HUARI - DEPARTAMENTO DE ANCASH" | |
| | | Ubicación Geográfica | | DISTRITO DE HUARI - PROVINCIA DE HUARI - DEPARTAMENTO DE ANCASH - PERÚ | |
| 4. PLAN DE RESPUESTA A LOS RIESGOS | | | | | |
| 4.1 ESTRATEGIA SELECCIONADA | | | | | |
| 3. INFORMACIÓN DEL RIESGO | | 3.3 PRIORIDAD DEL RIESGO | 4.2 ACCIONES A REALIZAR EN EL MARCO DEL PLAN | | |
| 3.1 CÓDIGO DE RIESGO | 3.2 DESCRIPCIÓN DEL RIESGO | Baja Prioridad | 4.3 RIESGO ASIGNADO A | | |
| R6 | Riesgo Arqueológico que se trace en hallazgos de restos arqueológicos significativos. | | Entidad | | |
| | | | Contralista | | |
| | | | X | | |
| | | | 4.2 ACCIONES A REALIZAR EN EL MARCO DEL PLAN | | |
| | | | APROBACIÓN DEL PLAN DE MONITOREO ARQUEOLÓGICO PREVIO A INICIAR LOS TRABAJOS DE MOVIMIENTO DE TIERRAS Y ACATAR LAS RECOMENDACIONES QUE INDIQUE EL PLAN DE MONITOREO ARQUEOLÓGICO APROBADO, DE SER EL CASO | | |

COLEGIO DE INGENIEROS DEL PERÚ
FERNANDO JAVIER DEPAZ HIDALGO
ING. CIVIL CIP - 189292



183

| INSTRUCCIONES PARA EL LLENADO DEL ANEXO N° 03 | |
|---|---|
| Campo | Información a consignar |
| 1 | Registrar un número correlativo (puede asignar también una nomenclatura alfanumérica) y la fecha en que se emite dicho documento. |
| 2 | Registrar el nombre y la ubicación geográfica del proyecto correspondiente. |
| 3.1 | Asignar un número correlativo (puede asignar también una nomenclatura alfanumérica) para identificar cada riesgo. |
| 3.2 | Describir el riesgo considerando un grado razonable de detalle. Para identificar el riesgo, pueden utilizarse una variedad de técnicas tales como: revisión de documentación del proyecto, técnicas de recolección de información (tormenta de ideas, entrevistas), análisis FODA, lista de chequeo, etc. |
| 3.3 | Registrar la prioridad (alta, moderada o baja) con la que se ha calificado al riesgo, de acuerdo al análisis realizado. |
| 4.1 | Indicar la estrategia adoptada para dar respuesta al riesgo, marcando con una X en la celda correspondiente. |
| 4.2 | Detallar las acciones que se realizarán para dar respuesta a los riesgos identificados, conforme a la estrategia seleccionada en el numeral 4.1 |
| 4.3 | Seleccionar con una X al responsable de la gestión del riesgo analizado. |

COLEGIO DE INGENIEROS DEL PERU

FERNANDO JAVIER CEPAZ HIDALGO
ING. CIVIL CIP - 189252



183

| INSTRUCCIONES PARA EL LLENADO DEL ANEXO N° 03 | |
|---|---|
| Campo | Información a consignar |
| 1 | Registrar un número correlativo (puede asignar también una nomenclatura alfanumérica) y la fecha en que se emite dicho documento. |
| 2 | Registrar el nombre y la ubicación geográfica del proyecto correspondiente. |
| 3.1 | Asignar un número correlativo (puede asignar también una nomenclatura alfanumérica) para identificar cada riesgo. |
| 3.2 | Describir el riesgo considerando un grado razonable de detalle. Para identificar el riesgo, pueden utilizarse una variedad de técnicas tales como: revisión de documentación del proyecto, técnicas de recolección de información (tormenta de ideas, entrevistas), análisis FODA, lista de chequeo, etc. |
| 3.3 | Registrar la prioridad (alta, moderada o baja) con la que se ha calificado al riesgo, de acuerdo al análisis realizado. |
| 4.1 | Indicar la estrategia adoptada para dar respuesta al riesgo, marcando con una X en la celda correspondiente. |
| 4.2 | Detallar las acciones que se realizarán para dar respuesta a los riesgos identificados, conforme a la estrategia seleccionada en el numeral 4.1 |
| 4.3 | Seleccionar con una X al responsable de la gestión del riesgo analizado. |



COLEGIO DE INGENIEROS DE LA PROV. DE HUARI

FERNANDO JAVIER DEPAZ HIDALGO
ING. CIVIL CIP - 189252



132

| Anexo N° 01 | | | | | | |
|--|---------------------------------|--|---|--|------------------------------------|-------|
| Formato para identificar, analizar y dar respuesta a riesgos | | | | | | |
| 1 | NÚMERO Y FECHA DEL DOCUMENTO | | Número | 7 | | |
| | | | Fecha | 19/04/2023 | | |
| 2 | DATOS GENERALES DEL PROYECTO | Nombre del Proyecto | "CREACIÓN DEL CENTRO DE PROMOCIÓN DE LA CULTURA EN EL BARRIO SAN JUAN, DEL DISTRITO DE HUARI - PROVINCIA DE HUARI - DEPARTAMENTO DE ANCASH" | | | |
| | | Ubicación Geográfica | DISTRITO DE HUARI - PROVINCIA DE HUARI - DEPARTAMENTO DE ANCASH - PERÚ | | | |
| 3 | IDENTIFICACIÓN DE RIESGOS | | | | | |
| | 3.1 | CODIGO DE RIESGO | R7 | | | |
| | 3.2 | DESCRIPCIÓN DEL RIESGO | Riesgo en la Obtencion de permiso y Licencias | | | |
| | 3.3 | CAUSA(S) GENERADORA(S) | Causa N° 1 | Inconvenientes al Momento de Ejecutar Licencias. | | |
| Causa N° 2 | | | Falta de Notificación CIA Bomberos Ingreso Inicio Obra. | | | |
| Causa N° 3 | | | Permiso o acuerdos con vecinos colindantes que estén acuerdo durante excavaciones masivas. | | | |
| 4 | ANÁLISIS CUALITATIVO DE RIESGOS | | | | | |
| | 4.1 | PROBABILIDAD DE OCURRENCIA | | 4.2 | IMPACTO EN LA EJECUCIÓN DE LA OBRA | |
| | | Muy baja | 0.10 | | Muy bajo | 0.05 |
| | | Baja | 0.30 | X | Bajo | 0.10 |
| | | Moderada | 0.50 | | Moderado | 0.20 |
| | | Alta | 0.70 | | Alto | 0.40 |
| | | Muy alta | 0.90 | | Muy alto | 0.80 |
| | | Baja | 0.300 | | Bajo | 0.100 |
| | 4.3 | PRIORIZACIÓN DEL RIESGO | | | | |
| | | Puntuación del Riesgo =Probabilidad x Impacto | 0.030 | Prioridad del Riesgo | Baja Prioridad | |



COLEGIO DE INGENIEROS DEL PERÚ
FERINANDO JAVIER DEPAZ HIDALGO
ING. CIVIL CIP - 189292

131

| Anexo N° 01 | | | | | |
|--|---------------------------------------|--|--|---|-------------------|
| Formato para identificar, analizar y dar respuesta a riesgos | | | | | |
| 5 | RESPUESTA A LOS RIESGOS | | | | |
| | 5.1 | ESTRATEGIA | Mitigar Riesgo | | Evitar Riesgo |
| | | | Aceptar Riesgo | X | Transferir Riesgo |
| | 5.2 | DISPARADOR DE RIESGO | NO CONTAR CON LICENCIA DE CONSTRUCCIÓN, NOTIFICACIÓN DE OPINIONES FAVORABLES DE PARTE TÉCNICA A LA ENTIDAD INVOLUCRADA O RESPONSABLE DE OPERACIÓN DESPUÉS DE LA EJECUCIÓN. NO CONTAR CON ACUERDOS FIRMADOS CON LOS PROPIETARIOS DE LOS LOTES COLINDANTES PARA EJECUCIÓN. | | |
| 5.3 | ACCIONES PARA DAR RESPUESTA AL RIESGO | TRAMITAR LAS LICENCIAS DE CONSTRUCCIÓN, NOTIFICAR Y ACORDAR CON DOCUMENTACIÓN OPORTUNAMENTE CON PROPIETARIOS, CONTAR CON ACTAS DE PERMISOS Y CONFORMIDAD DE DUEÑOS DE LOTES. | | | |

Nombres y Apellidos del responsable de su
DNI:

Nombres y Apellidos del responsable de su
Cargo:
Dependencia:

COLEGIO DE INGENIEROS DEL PERÚ

FERNANDO JAVIER DEPAZ HIDALGO
ING. CIVIL CIP - 186292



130

| INSTRUCCIONES PARA EL LLENADO DEL ANEXO N° 01 | |
|---|---|
| Campo | Información a consignar |
| 1 | Registrar un número correlativo (puede asignar también una nomenclatura alfanumérica) y la fecha en que se emite dicho documento. |
| 2 | Registrar el nombre y la ubicación geográfica del proyecto correspondiente. |
| 3.1 | Asignar un número correlativo (puede asignar también una nomenclatura alfanumérica) para identificar cada riesgo. |
| 3.2 | Describir el riesgo considerando un grado razonable de detalle. Para identificar el riesgo, pueden utilizarse una variedad de técnicas tales como: revisión de documentación del proyecto, técnicas de recolección de información (tormenta de ideas, entrevistas), análisis FODA, lista de chequeo, etc. |
| 3.3 | Registrar las condiciones o eventos previos que dan lugar a los riesgos identificados. Es posible que una causa pueda generar más de un riesgo identificado. |
| 4.1 | Indicar la probabilidad de ocurrencia asignada al riesgo, marcando con una X en la celda que se ubica a la derecha del valor numérico respectivo. |
| 4.2 | Indicar el impacto del riesgo en la ejecución de la obra marcando con una X en la celda que se ubica a la derecha del valor numérico respectivo. |
| 4.3 | La puntuación del riesgo se obtiene automáticamente multiplicando la probabilidad de ocurrencia y el impacto estimado. Asimismo, se determina de manera automática la prioridad del riesgo motivo de análisis (alta, moderada, baja), teniendo en cuenta los criterios definidos en la matriz de probabilidad e impacto (Anexo N° 2). |
| 5.1 | <p>Deberá seleccionar con una X la estrategia a desarrollar. Para ello, conforme a la metodología del PMBOK, se precisa lo siguiente:</p> <p>Mitigar el riesgo implica reducir la probabilidad de ocurrencia o el impacto de un riesgo a través de acciones específicas. Las acciones tendientes a reducir la probabilidad no necesariamente son las mismas para disminuir el impacto del riesgo.</p> <p>Evitar el riesgo implica eliminar la(s) causa(s) generadora(s) del riesgo. Debe tenerse en cuenta que en determinados casos, evitar el riesgo puede generar la modificación de las condiciones iniciales del proyecto.</p> <p>Aceptar el riesgo implica reconocer el riesgo y determinar, de ser el caso, las medidas a adoptar si el riesgo se materializa.</p> <p>Transferir el riesgo implica trasladar el impacto de un riesgo a un tercero, junto con la responsabilidad de la respuesta.</p> |
| 5.2 | Detallar el indicador que alertará sobre la materialización del riesgo y que habilitará a poner en práctica la estrategia de respuesta al riesgo. |
| 5.3 | Detallar las acciones que se realizarán para dar respuesta a los riesgos identificados, conforme a la estrategia seleccionada en el numeral 5.1. |



COLEGIO DE INGENIEROS DEL PERÚ
FERNANDO JAVIER DEPAZ HIDALGO
ING. CIVIL CIP - 186202

Anexo N° 02
Matriz de probabilidad e impacto según Guía PMBOK

| 1. PROBABILIDAD DE OCURRENCIA | | 2. IMPACTO EN LA EJECUCIÓN DE LA OBRA | | | | | 3. PRIORIDAD DEL RIESGO | | |
|-------------------------------|------|---------------------------------------|-------|----------|----------|----------|-------------------------|------|--|
| | | Muy Alta | Alta | Moderada | Baja | Muy Baja | Muy Bajo | Bajo | |
| | 0.90 | 0.045 | 0.090 | 0.180 | 0.360 | 0.720 | | | |
| | 0.70 | 0.035 | 0.070 | 0.140 | 0.280 | 0.560 | | | |
| | 0.50 | 0.025 | 0.050 | 0.100 | 0.200 | 0.400 | | | |
| | 0.30 | 0.015 | 0.030 | 0.060 | 0.120 | 0.240 | | | |
| | 0.10 | 0.005 | 0.010 | 0.020 | 0.040 | 0.080 | | | |
| | | 0.05 | 0.10 | 0.20 | 0.40 | 0.80 | | | |
| | | Muy Bajo | | Moderado | Alto | Muy Alto | | | |
| | | | | Baja | Moderada | Alta | | | |

COLEGIO DE INGENIEROS DEL PERÚ
FERNANDO JAVIER DEPAZ HIDALGO
ING. CIVIL CIP - 185252



1

CÓDIGO DE RIESGO

3.2 DESCRIPCIÓN DEL RIESGO

Riesgo en la Obtención de permiso y Licencias

3.3 PRIORIDAD DEL RIESGO

Baja Prioridad

4.1 ESTRATEGIA SELECCIONADA

Mitigar el riesgo

Evitar el riesgo

Aceptar el riesgo

Transferir el riesgo

4.2 ACCIONES A REALIZAR EN E. MARCO DEL PLAN

TRAMITAR LAS LICENCIAS DE CONSTRUCCIÓN, NOTIFICAR Y ACORDAR CON DOCUMENTACIÓN, OPORTUNAMENTE CON PROPIETARIOS, CONTAR CON ACTAS DE PERMISOS Y CONFORMIDAD DE DUEÑOS DE LOTES.

4.3 RIESGO ASIGNADO A

Entidad

Contratista

2.1 DATOS GENERALES DEL PROYECTO

Número

7

Fecha

19/04/2023

Nombre del Proyecto

UBICACIÓN GEOGRÁFICA

UBICACIÓN GEOGRÁFICA

DISTRITO DE HUARI - PROVINCIA DE HUARI - DEPARTAMENTO DE ANCASH - PERÚ

2. DATOS GENERALES DEL PROYECTO

Número

7

Fecha

19/04/2023

Nombre del Proyecto

UBICACIÓN GEOGRÁFICA

UBICACIÓN GEOGRÁFICA

DISTRITO DE HUARI - PROVINCIA DE HUARI - DEPARTAMENTO DE ANCASH - PERÚ

3. INFORMACIÓN DEL RIESGO

3.2 DESCRIPCIÓN DEL RIESGO

Riesgo en la Obtención de permiso y Licencias

3.3 PRIORIDAD DEL RIESGO

Baja Prioridad

4.1 ESTRATEGIA SELECCIONADA

Mitigar el riesgo

Evitar el riesgo

Aceptar el riesgo

Transferir el riesgo

4.2 ACCIONES A REALIZAR EN E. MARCO DEL PLAN

TRAMITAR LAS LICENCIAS DE CONSTRUCCIÓN, NOTIFICAR Y ACORDAR CON DOCUMENTACIÓN, OPORTUNAMENTE CON PROPIETARIOS, CONTAR CON ACTAS DE PERMISOS Y CONFORMIDAD DE DUEÑOS DE LOTES.

4.3 RIESGO ASIGNADO A

Entidad

Contratista

2.1 DATOS GENERALES DEL PROYECTO

Número

7

Fecha

19/04/2023

Nombre del Proyecto

UBICACIÓN GEOGRÁFICA

UBICACIÓN GEOGRÁFICA

DISTRITO DE HUARI - PROVINCIA DE HUARI - DEPARTAMENTO DE ANCASH - PERÚ

2. DATOS GENERALES DEL PROYECTO

Número

7

Fecha

19/04/2023

Nombre del Proyecto

UBICACIÓN GEOGRÁFICA

UBICACIÓN GEOGRÁFICA

DISTRITO DE HUARI - PROVINCIA DE HUARI - DEPARTAMENTO DE ANCASH - PERÚ

COLEGIO DE INGENIEROS DEL PERÚ
FERNANDO JAVIER DEPAZ HIDALGO
ING. CIVIL CIP - 189292



118

| INSTRUCCIONES PARA EL LLENADO DEL ANEXO N° 03 | |
|---|---|
| Campo | Información a consignar |
| 1 | Registrar un número correlativo (puede asignar también una nomenclatura alfanumérica) y la fecha en que se emite dicho documento. |
| 2 | Registrar el nombre y la ubicación geográfica del proyecto correspondiente. |
| 3.1 | Asignar un número correlativo (puede asignar también una nomenclatura alfanumérica) para identificar cada riesgo. |
| 3.2 | Describir el riesgo considerando un grado razonable de detalle. Para identificar el riesgo, pueden utilizarse una variedad de técnicas tales como: revisión de documentación del proyecto, técnicas de recolección de información (tormenta de ideas, entrevistas), análisis FODA, lista de chequeo, etc. |
| 3.3 | Registrar la prioridad (alta, moderada o baja) con la que se ha calificado al riesgo, de acuerdo al análisis realizado. |
| 4.1 | Indicar la estrategia adoptada para dar respuesta al riesgo, marcando con una X en la celda correspondiente. |
| 4.2 | Detallar las acciones que se realizarán para dar respuesta a los riesgos identificados, conforme a la estrategia seleccionada en el numeral 4.1 |
| 4.3 | Seleccionar con una X al responsable de la gestión del riesgo analizado. |

 COLEGIO DE INGENIEROS DEL PERÚ

FERNANDO JAVIER DEPAZ HIDALGO
ING. CIVIL CIP - 188292



217

| Anexo N° 01 | | | | | | | | | |
|--|---|---|---|--|----------|-------|----------|------|---|
| Formato para identificar, analizar y dar respuesta a riesgos | | | | | | | | | |
| 1 | NÚMERO Y FECHA DEL DOCUMENTO | Número | 8 | | | | | | |
| | | Fecha | 19/04/2023 | | | | | | |
| 2 | DATOS GENERALES DEL PROYECTO | Nombre del Proyecto | "CREACIÓN DEL CENTRO DE PROMOCIÓN DE LA CULTURA EN EL BARRIO SAN JUAN, DEL DISTRITO DE HUARI - PROVINCIA DE HUARI - DEPARTAMENTO DE ANCASH" | | | | | | |
| | | Ubicación Geográfica | DISTRITO DE HUARI - PROVINCIA DE HUARI - DEPARTAMENTO DE ANCASH - PERÚ | | | | | | |
| 3 | IDENTIFICACIÓN DE RIESGOS | | | | | | | | |
| 3.1 | CÓDIGO DE RIESGO | R8 | | | | | | | |
| 3.2 | DESCRIPCIÓN DEL RIESGO | Riesgos derivados por eventos de fuerza mayor o caso fortuito, cuyas causas no resultan imputables a ninguna de las partes. | | | | | | | |
| 3.3 | CAUSA(S) GENERADORA(S) | Causa N° 1 | En caso de ocurrencia de eventos fortuitos o fuerza mayor durante la ejecución de la obra. | | | | | | |
| | | Causa N° 2 | | | | | | | |
| | | Causa N° 3 | | | | | | | |
| 4 | ANÁLISIS CUALITATIVO DE RIESGOS | | | | | | | | |
| 4.1 | PROBABILIDAD DE OCURRENCIA | | | 4.2 IMPACTO EN LA EJECUCIÓN DE LA OBRA | | | | | |
| | | | | Muy baja | 0.10 | | Muy bajo | 0.05 | |
| | | | | Baja | 0.30 | | Bajo | 0.10 | |
| | | | | Moderada | 0.50 | X | Moderado | 0.20 | |
| | | | | Alta | 0.70 | | Alto | 0.40 | |
| | | | | Muy alta | 0.90 | | Muy alto | 0.80 | X |
| | | Moderada | 0.500 | | Muy alto | 0.800 | | | |
| 4.3 | PRIORIZACIÓN DEL RIESGO | | | | | | | | |
| | Puntuación del Riesgo = Probabilidad x Impacto | 0.400 | Prioridad del Riesgo | Alta Prioridad | | | | | |

COLEGIO DE INGENIEROS DEL PERÚ
PERUO ID O 1A 118 DE PAZ HIDALGO
ING. CIVIL CIP - 135224

116

| Anexo N° 01 | | | | | |
|--|---------------------------------------|---|--|-------------------|---|
| Formato para identificar, analizar y dar respuesta a riesgos | | | | | |
| 5 | RESPUESTA A LOS RIESGOS | | | | |
| 5.1 | ESTRATEGIA | Mitigar Riesgo | | Evitar Riesgo | |
| | | Aceptar Riesgo | | Transferir Riesgo | X |
| 5.2 | DISPARADOR DE RIESGO | VERIFICACIÓN QUE NO SE CUENTA CON UN PLAN DE SEGUROS Y COBERTURAS POR DAÑOS PROVOCADOS POR SISMOS, ACCIDENTES, HUAYCO, COMO SEGURIDAD Y COMPROMISO. | | | |
| 5.3 | ACCIONES PARA DAR RESPUESTA AL RIESGO | GESTIONAR A LA EMPRESA ASEGURADORA CUBRA LOS RIESGOS OCASIONADOS, SEGÚN EL PAQUETE DE SEGUROS CONTRATADOS. CASO DE SISMO Y HUAYCOS. | | | |

Nombres y Apellidos del responsable de su
DNI:

Nombres y Apellidos del responsable de su
Cargo:
Dependencia:

COLEGIO DE INGENIEROS DEL PERU

FERNANDO JAVIER DEPAZ HIDALGO
ING. CIVIL CIP - 169252



| INSTRUCCIONES PARA EL LLENADO DEL ANEXO N° 01 | |
|---|---|
| Campo | Información a consignar |
| 1 | Registrar un número correlativo (puede asignar también una nomenclatura alfanumérica) y la fecha en que se emite dicho documento. |
| 2 | Registrar el nombre y la ubicación geográfica del proyecto correspondiente. |
| 3.1 | Asignar un número correlativo (puede asignar también una nomenclatura alfanumérica) para identificar cada riesgo. |
| 3.2 | Describir el riesgo considerando un grado razonable de detalle. Para identificar el riesgo, pueden utilizarse una variedad de técnicas tales como: revisión de documentación del proyecto, técnicas de recolección de información (tormenta de ideas, entrevistas), análisis FODA, lista de chequeo, etc. |
| 3.3 | Registrar las condiciones o eventos previos que dan lugar a los riesgos identificados. Es posible que una causa pueda generar más de un riesgo identificado. |
| 4.1 | Indicar la probabilidad de ocurrencia asignada al riesgo, marcando con una X en la celda que se ubica a la derecha del valor numérico respectivo. |
| 4.2 | Indicar el impacto del riesgo en la ejecución de la obra marcando con una X en la celda que se ubica a la derecha del valor numérico respectivo. |
| 4.3 | La puntuación del riesgo se obtiene automáticamente multiplicando la probabilidad de ocurrencia y el impacto estimado. Asimismo, se determina de manera automática la prioridad del riesgo motivo de análisis (alta, moderada, baja), teniendo en cuenta los criterios definidos en la matriz de probabilidad e impacto (Anexo N° 2). |
| 5.1 | <p>Deberá seleccionar con una X la estrategia a desarrollar. Para ello, conforme a la metodología del PMBOK, se precisa lo siguiente:</p> <p>Mitigar el riesgo implica reducir la probabilidad de ocurrencia o el impacto de un riesgo a través de acciones específicas. Las acciones tendientes a reducir la probabilidad no necesariamente son las mismas para disminuir el impacto del riesgo.</p> <p>Evitar el riesgo implica eliminar la(s) causa(s) generadora(s) del riesgo. Debe tenerse en cuenta que en determinados casos, evitar el riesgo puede generar la modificación de las condiciones iniciales del proyecto.</p> <p>Aceptar el riesgo implica reconocer el riesgo y determinar, de ser el caso, las medidas a adoptar si el riesgo se materializa.</p> <p>Transferir el riesgo implica trasladar el impacto de un riesgo a un tercero, junto con la responsabilidad de la respuesta.</p> |
| 5.2 | Detallar el indicador que alertará sobre la materialización del riesgo y que habilitará a poner en práctica la estrategia de respuesta al riesgo. |
| 5.3 | Detallar las acciones que se realizarán para dar respuesta a los riesgos identificados, conforme a la estrategia seleccionada en el numeral 5.1 |



COLEGIO DE INGENIEROS DEL PERÚ
FERNANDO JAVIER DEPAZ HIDALGO
ING. CIVIL CIP - 169252

Anexo N° 02
Matriz de probabilidad e impacto según Guía PMBOK

| 1. PROBABILIDAD DE OCURRENCIA | | 2. IMPACTO EN LA EJECUCIÓN DE LA OBRA | | | | | 3. PRIORIDAD DEL RIESGO | | | |
|-------------------------------|--|---------------------------------------|-------|----------|-------|----------|-------------------------|------|----------|----------|
| | | Muy Alta | Alta | Moderada | Baja | Muy Baja | Muy Bajo | Bajo | Moderado | Alto |
| 0.90 | | 0.045 | 0.090 | 0.180 | 0.360 | 0.720 | | | | |
| 0.70 | | 0.035 | 0.070 | 0.140 | 0.280 | 0.560 | | | | |
| 0.50 | | 0.025 | 0.050 | 0.100 | 0.200 | 0.400 | | | | |
| 0.30 | | 0.015 | 0.030 | 0.060 | 0.120 | 0.240 | | | | |
| 0.10 | | 0.005 | 0.010 | 0.020 | 0.040 | 0.080 | | | | |
| | | 0.05 | 0.10 | 0.20 | 0.40 | 0.80 | | | | |
| | | Muy Bajo | | Bajo | | Moderado | | Alto | | Muy Alto |
| | | | | Baja | | Moderada | | Alta | | |

COLEGIO DE INGENIEROS DEL PERÚ
FERNANDO JAVIER DEPAZ HIDALGO
ING. CIVIL CIP - 189292



1 de 1

214

| | | | | | | | | | | | |
|------------------------------------|----|---|----------------|---------------------------------|----------------------------|----------------------|---|---|---------------------|-----------------------|-------------|
| Anexo N° 03 | | | | | | | | | | | |
| Formato para asignar los riesgos | | | | | | | | | | | |
| NÚMERO Y FECHA DEL DOCUMENTO | | Número | 8 | 2. DATOS GENERALES DEL PROYECTO | | Nombre del Proyecto | "CREACIÓN DEL CENTRO DE PROMOCIÓN DE LA CULTURA EN EL BARRIO SAN JUAN, DEL DISTRITO DE HUARI - PROVINCIA DE HUARI - DEPARTAMENTO DE ANCASH" | | | | |
| | | Fecha | 19/04/2023 | | | Ubicación Geográfica | DISTRITO DE HUARI - PROVINCIA DE HUARI - DEPARTAMENTO DE ANCASH - PERÚ | | | | |
| 4. PLAN DE RESPUESTA A LOS RIESGOS | | | | | | | | | | | |
| 3. INFORMACIÓN DEL RIESGO | | | | 4.1 ESTRATEGIA SELECCIONADA | | | | 4.2 ACCIONES A REALIZAR EN EL MARCO DEL PLAN | | 4.3 RIESGO ASIGNADO A | |
| | | | | 3.3 PRIORIDAD DEL RIESGO | 3.4 DESCRIPCIÓN DEL RIESGO | Transferir el riesgo | Aceptar el riesgo | Evitar el riesgo | Minimizar el riesgo | Entidad | Contratista |
| 1. CÓDIGO DE RIESGO | R6 | Riesgos derivados por eventos de fuerza mayor o caso fortuito, cuyas causas no resultan imputables a ninguna de las partes. | Alta Prioridad | | | | X | GESTIONAR A LA EMPRESA ASEGURADORA CUBRA LOS RIESGOS OCASIONADOS, SEGÚN EL PAQUETE DE SEGUROS CONTRATADOS, CASO DE SISMO Y HUAYCOS. | | | X |

COLEGIO DE INGENIEROS DEL PERÚ
FERNANDO JAVIER DEPAZ HIDALGO
ING. CIVIL CIP - 166292



112

| INSTRUCCIONES PARA EL LLENADO DEL ANEXO N° 03 | |
|---|---|
| Campo | Información a consignar |
| 1 | Registrar un número correlativo (puede asignar también una nomenclatura alfanumérica) y la fecha en que se emite dicho documento. |
| 2 | Registrar el nombre y la ubicación geográfica del proyecto correspondiente. |
| 3.1 | Asignar un número correlativo (puede asignar también una nomenclatura alfanumérica) para identificar cada riesgo. |
| 3.2 | Describir el riesgo considerando un grado razonable de detalle. Para identificar el riesgo, pueden utilizarse una variedad de técnicas tales como: revisión de documentación del proyecto, técnicas de recolección de información (tormenta de ideas, entrevistas), análisis FODA, lista de chequeo, etc. |
| 3.3 | Registrar la prioridad (alta, moderada o baja) con la que se ha calificado al riesgo, de acuerdo al análisis realizado. |
| 4.1 | Indicar la estrategia adoptada para dar respuesta al riesgo, marcando con una X en la celda correspondiente. |
| 4.2 | Detallar las acciones que se realizarán para dar respuesta a los riesgos identificados, conforme a la estrategia seleccionada en el numeral 4.1 |
| 4.3 | Seleccionar con una X al responsable de la gestión del riesgo analizado. |



COLEGIO DE INGENIEROS DEL PERÚ
FERNANDO JAVIER DEPAZ HIDALGO
ING. CIVIL CIP - 189292

111

| Anexo N° 01 | | | | | | | | |
|--|---------------------------------|---|---|---|------------------------------------|----------|------|---|
| Formato para identificar, analizar y dar respuesta a riesgos | | | | | | | | |
| 1 | NÚMERO Y FECHA DEL DOCUMENTO | Numero | 9 | | | | | |
| | | Fecha | 19/04/2023 | | | | | |
| 2 | DATOS GENERALES DEL PROYECTO | Nombre del Proyecto | "CREACIÓN DEL CENTRO DE PROMOCIÓN DE LA CULTURA EN EL BARRIO SAN JUAN, DEL DISTRITO DE HUARI - PROVINCIA DE HUARI - DEPARTAMENTO DE ANCASH" | | | | | |
| | | Ubicación Geográfica | DISTRITO DE HUARI - PROVINCIA DE HUARI - DEPARTAMENTO DE ANCASH - PERÚ | | | | | |
| 3 | IDENTIFICACIÓN DE RIESGOS | | | | | | | |
| | 3.1 | CÓDIGO DE RIESGO | R9 | | | | | |
| | 3.2 | DESCRIPCIÓN DEL RIESGO | Riesgos vinculados a accidentes de construcción y daños de terceros | | | | | |
| | 3.3 | CAUSA(S) GENERADORA(S) | Causa N° 1 | Incumplimiento de plan de seguridad que ocasione accidentes durante el proceso de ejecución de la obra. | | | | |
| Causa N° 2 | | | Daños a la obra hidráulica que se viene construyendo por parte de terceros. | | | | | |
| Causa N° 3 | | | | | | | | |
| 4 | ANÁLISIS CUALITATIVO DE RIESGOS | | | | | | | |
| | 4.1 | PROBABILIDAD DE OCURRENCIA | | 4.2 | IMPACTO EN LA EJECUCIÓN DE LA OBRA | | | |
| | | Muy baja | 0.10 | | Muy bajo | 0.05 | | |
| | | Baja | 0.30 | | Bajo | 0.10 | | |
| | | Moderada | 0.50 | | X | Moderado | 0.20 | X |
| | | Alta | 0.70 | | | Alto | 0.40 | |
| | | Muy alta | 0.90 | | | Muy alto | 0.80 | |
| | | Moderada | 0.500 | | Moderado | 0.200 | | |
| | 4.3 | PRIORIZACIÓN DEL RIESGO | | | | | | |
| | | Puntuación del Riesgo = Probabilidad x Impacto | 0.100 | Prioridad del Riesgo | Prioridad Moderada | | | |



COLEGIO DE INGENIEROS DEL PERÚ
FERNANDO JAVIER DEPAZ HIDALGO
ING. CIVIL - CIP - 188292

110

| Anexo N° 01 | | | | | |
|--|---------------------------------------|--|--|-------------------|---|
| Formato para identificar, analizar y dar respuesta a riesgos | | | | | |
| 5 | RESPUESTA A LOS RIESGOS | | | | |
| 5.1 | ESTRATEGIA | Mitigar Riesgo | | Evitar Riesgo | |
| | | Aceptar Riesgo | | Transferir Riesgo | X |
| 5.2 | DISPARADOR DE RIESGO | VERIFICAR LA NO CONTRATACIÓN DE SEGUROS MÍNIMOS, QUE GENERALMENTE INCLUYEN COBERTURAS POR DAÑOS MATERIALES Y RESPONSABILIDAD CIVIL Y MANTENERLAS VIGENTES A LO LARGO DE TODO EL PROCESO HASTA LA RECEPCIÓN DE LA OBRA. | | | |
| 5.3 | ACCIONES PARA DAR RESPUESTA AL RIESGO | GESTIONAR A LA EMPRESA ASEGURADORA CUBRA LOS RIESGOS OCASIONADOS, SEGÚN EL PAQUETE DE SEGUROS CONTRATADOS. DURANTE SU EJECUCIÓN DEBERÁ CONTARSE CON PERSONAL INGENIERO DE SEGURIDAD O SIMILAR. | | | |

Nombres y Apellidos del responsable de su
DNI:

Nombres y Apellidos del responsable de su
Cargo:
Dependencia:



COLEGIO DE INGENIEROS DEL PERÚ
FERNANDO JAVIER DEPAZ HIDALGO
ING. CIVIL CIP - 180292

109

| INSTRUCCIONES PARA EL LLENADO DEL ANEXO N° 01 | |
|---|---|
| Campo | Información a consignar |
| 1 | Registrar un número correlativo (puede asignar también una nomenclatura alfanumérica) y la fecha en que se emite dicho documento. |
| 2 | Registrar el nombre y la ubicación geográfica del proyecto correspondiente. |
| 3.1 | Asignar un número correlativo (puede asignar también una nomenclatura alfanumérica) para identificar cada riesgo. |
| 3.2 | Describir el riesgo considerando un grado razonable de detalle. Para identificar el riesgo, pueden utilizarse una variedad de técnicas tales como: revisión de documentación del proyecto, técnicas de recolección de información (tormenta de ideas, entrevistas), análisis FODA, lista de chequeo, etc. |
| 3.3 | Registrar las condiciones o eventos previos que dan lugar a los riesgos identificados. Es posible que una causa pueda generar más de un riesgo identificado. |
| 4.1 | Indicar la probabilidad de ocurrencia asignada al riesgo, marcando con una X en la celda que se ubica a la derecha del valor numérico respectivo. |
| 4.2 | Indicar el impacto del riesgo en la ejecución de la obra marcando con una X en la celda que se ubica a la derecha del valor numérico respectivo. |
| 4.3 | La puntuación del riesgo se obtiene automáticamente multiplicando la probabilidad de ocurrencia y el impacto estimado. Asimismo, se determina de manera automática la prioridad del riesgo motivo de análisis (alta, moderada, baja), teniendo en cuenta los criterios definidos en la matriz de probabilidad e impacto (Anexo N° 2). |
| 5.1 | <p>Deberá seleccionar con una X la estrategia a desarrollar. Para ello, conforme a la metodología del PMBOK, se precisa lo siguiente.</p> <p>Mitigar el riesgo implica reducir la probabilidad de ocurrencia o el impacto de un riesgo a través de acciones específicas. Las acciones tendientes a reducir la probabilidad no necesariamente son las mismas para disminuir el impacto del riesgo.</p> <p>Evitar el riesgo implica eliminar la(s) causa(s) generadora(s) del riesgo. Debe tenerse en cuenta que en determinados casos, evitar el riesgo puede generar la modificación de las condiciones iniciales del proyecto.</p> <p>Aceptar el riesgo implica reconocer el riesgo y determinar, de ser el caso, las medidas a adoptar si el riesgo se materializa.</p> <p>Transferir el riesgo implica trasladar el impacto de un riesgo a un tercero, junto con la responsabilidad de la respuesta.</p> |
| 5.2 | Detallar el indicador que alertará sobre la materialización del riesgo y que habilitará a poner en práctica la estrategia de respuesta al riesgo. |
| 5.3 | Detallar las acciones que se realizarán para dar respuesta a los riesgos identificados, conforme a la estrategia seleccionada en el numeral 5.1 |



COLEGIO DE INGENIEROS DEL PERÚ
FERNANDO JAVIER DEPAZ HIDALGO
ING. CIVIL CIP - 185292

Anexo N° 02
Matriz de probabilidad e impacto según Guía PMBOK

| 1. PROBABILIDAD DE OCURRENCIA | | 2. IMPACTO EN LA EJECUCIÓN DE LA OBRA | | | | | 3. PRIORIDAD DEL RIESGO | | |
|-------------------------------|--|---------------------------------------|-------|----------|-------|----------|-------------------------|------|--|
| | | Muy Alta | Alta | Moderada | Baja | Muy Baja | Muy Bajo | Bajo | |
| 0.90 | | 0.045 | 0.090 | 0.180 | 0.360 | 0.720 | | | |
| 0.70 | | 0.035 | 0.070 | 0.140 | 0.280 | 0.560 | | | |
| 0.50 | | 0.025 | 0.050 | 0.100 | 0.200 | 0.400 | | | |
| 0.30 | | 0.015 | 0.030 | 0.060 | 0.120 | 0.240 | | | |
| 0.10 | | 0.005 | 0.010 | 0.020 | 0.040 | 0.080 | | | |
| | | 0.05 | 0.10 | 0.20 | 0.40 | 0.80 | | | |
| | | Muy Bajo | | Moderado | | Muy Alto | | | |
| | | Bajo | | Alto | | Muy Alto | | | |
| | | | | Baja | | Moderada | | Alta | |

COLEGIO DE INGENIEROS DEL PERÚ
FERNANDO JAVIER DEPAZ HIDALGO
ING. CIVIL CIP - 180292



1 de 1

108

| | | | | | | | | | | | |
|-----------------------------------|---|--|--------|-----------------------------|---------------------------------|---------------------|----------------------|---|---|-----------------------|---------|
| Anexo N° 03 | | | | | | | | | | | |
| Formato para asignar los riesgos | | | | | | | | | | | |
| NÚMERO Y FECHA DEL DOCUMENTO | | | Número | 9 | 2. DATOS GENERALES DEL PROYECTO | | Nombre del Proyecto | "CREACIÓN DEL CENTRO DE PROMOCIÓN DE LA CULTURA EN EL BARRIO SAN JUAN, DEL DISTRITO DE HUARI - PROVINCIA DE HUARI - DEPARTAMENTO DE ANCASH" | | | |
| | | | Fecha | 18/04/2023 | | | Ubicación Geográfica | DISTRITO DE HUARI - PROVINCIA DE HUARI - DEPARTAMENTO DE ANCASH - PERU | | | |
| 4 PLAN DE RESPUESTA A LOS RIESGOS | | | | | | | | | | | |
| 3. INFORMACIÓN DEL RIESGO | | | | 4.1 ESTRATEGIA SELECCIONADA | | | | 4.2 ACCIONES A REALIZAR EN EL MARCO DEL PLAN | | 4.3 RIESGO ASIGNADO A | |
| | | | | 3.3 PRIORIDAD DEL RIESGO | Evitar el riesgo | Minimizar el riesgo | Aceptar el riesgo | Transferir el riesgo | Gestionar a la empresa aseguradora CUBRALCS RIESGOS OCASIONADOS, SEGUN EL PAQUETE DE SEGUROS CONTRATADOS. DURANTE SU EJECUCIÓN DEBERÁ CONTARSE CON PERSONAL INGENIERO DE SEGURIDAD O SIMILAR. | | Entidad |
| 1 CÓDIGO DE RIESGO | 3.2 DESCRIPCIÓN DEL RIESGO | | | | | | | X | | | X |
| | Riesgos vinculados a accidentes de construcción y daños de terceros | | | Prioridad Moderada | | | | | | | |

COLEGIO DE INGENIEROS DEL PERU
FERNANDO JAVIER DEPAZ HIDALGO
ING. CIVIL CIP - 180292



103

| INSTRUCCIONES PARA EL LLENADO DEL ANEXO N° 03 | |
|---|---|
| Campo | Información a consignar |
| 1 | Registrar un número correlativo (puede asignar también una nomenclatura alfanumérica) y la fecha en que se emite dicho documento. |
| 2 | Registrar el nombre y la ubicación geográfica del proyecto correspondiente. |
| 3.1 | Asignar un número correlativo (puede asignar también una nomenclatura alfanumérica) para identificar cada riesgo. |
| 3.2 | Describir el riesgo considerando un grado razonable de detalle. Para identificar el riesgo, pueden utilizarse una variedad de técnicas tales como: revisión de documentación del proyecto, técnicas de recolección de información (tormenta de ideas, entrevistas), análisis FODA, lista de chequeo, etc. |
| 3.3 | Registrar la prioridad (alta, moderada o baja) con la que se ha calificado al riesgo, de acuerdo al análisis realizado. |
| 4.1 | Indicar la estrategia adoptada para dar respuesta al riesgo, marcando con una X en la celda correspondiente. |
| 4.2 | Detallar las acciones que se realizarán para dar respuesta a los riesgos identificados, conforme a la estrategia seleccionada en el numeral 4.1 |
| 4.3 | Seleccionar con una X al responsable de la gestión del riesgo analizado. |

COLEGIO DE INGENIEROS DEL PERÚ

FERNANDO JAVIER DEPAZ HIDALGO
ING. CIVIL CIP - 100292



CLÁUSULA DÉCIMA CUARTA: RESPONSABILIDAD POR VICIOS OCULTOS

Ni la suscripción del Acta de Recepción de Obra, ni el consentimiento de la liquidación del contrato de obra, enervan el derecho de LA ENTIDAD a reclamar, posteriormente, por defectos o vicios ocultos, conforme a lo dispuesto por los artículos 40 de la Ley de Contrataciones del Estado y 173 de su Reglamento.

El plazo máximo de responsabilidad de EL CONTRATISTA es de [CONSIGNAR TIEMPO EN AÑOS, NO MENOR DE 7 AÑOS] años, contados a partir de la conformidad de la recepción [INDICAR TOTAL O PARCIAL, SEGÚN CORRESPONDA] de la obra.

CLÁUSULA DÉCIMA QUINTA: PENALIDADES

Si EL CONTRATISTA incurre en retraso injustificado en la ejecución de las prestaciones objeto del contrato, LA ENTIDAD le aplica automáticamente una penalidad por mora por cada día de atraso, de acuerdo a la siguiente fórmula:

$$\text{Penalidad Diaria} = \frac{0.10 \times \text{monto vigente}}{F \times \text{plazo vigente en días}}$$

Donde:

F = 0.15 para plazos mayores a sesenta (60) días o;

F = 0.40 para plazos menores o iguales a sesenta (60) días.

El retraso se justifica a través de la solicitud de ampliación de plazo debidamente aprobado. Adicionalmente, se considera justificado el retraso y en consecuencia no se aplica penalidad, cuando EL CONTRATISTA acredite, de modo objetivamente sustentado, que el mayor tiempo transcurrido no le resulta imputable. En este último caso la calificación del retraso como justificado por parte de LA ENTIDAD no da lugar al pago de gastos generales ni costos directos de ningún tipo, conforme el numeral 162.5 del artículo 162 del Reglamento de la Ley de Contrataciones del Estado.

Adicionalmente a la penalidad por mora se aplicarán las siguientes penalidades:

| Otras penalidades | | | |
|--------------------------|--|---|---|
| Nº | Supuesto de aplicación de penalidad | Forma de cálculo | Procedimiento |
| 1 | Cuando el personal acreditado permanece menos de sesenta (60) días desde el inicio de su participación en la ejecución del contrato o del íntegro del plazo de ejecución, si este es menor a los sesenta (60) días, de conformidad con las disposiciones establecidas en el numeral 190.2 del artículo 190 del Reglamento. | [INCLUIR LA FORMA DE CÁLCULO, QUE NO PUEDE SER MENOR A LA MITAD DE UNA UNIDAD IMPOSITIVA TRIBUTARIA (0.5 UIT) NI MAYOR A UNA (1) UIT] por cada día de ausencia del personal en obra en el plazo previsto. | Según informe del [CONSIGNAR INSPECTOR O SUPERVISOR DE LA OBRA, SEGÚN CORRESPONDA]. |
| 2 | En caso el contratista incumpla con su obligación de ejecutar la prestación con el personal acreditado o debidamente sustituido. | [INCLUIR LA FORMA DE CÁLCULO, QUE NO PUEDE SER MENOR A LA MITAD DE UNA UNIDAD IMPOSITIVA TRIBUTARIA (0.5 UIT) NI MAYOR A UNA (1) UIT] por cada día de ausencia del personal en obra. | Según informe del [CONSIGNAR INSPECTOR O SUPERVISOR DE LA OBRA, SEGÚN CORRESPONDA]. |
| 3 | Si el contratista o su personal, no permite el acceso al cuaderno de obra al [CONSIGNAR INSPECTOR O SUPERVISOR DE LA OBRA, SEGÚN CORRESPONDA], impidiéndole anotar las ocurrencias. | Cinco por mil (5/1000) del monto de la valorización del periodo por cada día de dicho impedimento. | Según informe del [CONSIGNAR INSPECTOR O SUPERVISOR DE LA OBRA, SEGÚN CORRESPONDA]. |
| 4 | [INCLUIR OTRAS PENALIDADES, DE SER EL CASO] | | |

De haberse previsto otras penalidades a las previstas, incluir los supuestos de aplicación de penalidad, la forma de cálculo de la penalidad para cada supuesto y el procedimiento mediante el cual se verifica el supuesto a penalizar, conforme el artículo 163 del Reglamento de la Ley de Contrataciones del Estado.

Estas penalidades se deducen de las valorizaciones o en la liquidación final, según corresponda; o si fuera necesario, se cobra del monto resultante de la ejecución de la garantía de fiel cumplimiento.

La penalidad por mora y las otras penalidades pueden alcanzar cada una un monto máximo equivalente al diez por ciento (10%) del monto del contrato vigente, o de ser el caso, del ítem que debió ejecutarse.

Cuando se llegue a cubrir el monto máximo de la penalidad por mora o el monto máximo para otras penalidades, LA ENTIDAD puede resolver el contrato por incumplimiento.

CLÁUSULA DÉCIMA SEXTA: RESOLUCIÓN DEL CONTRATO

Cualquiera de las partes puede resolver el contrato, de conformidad con el numeral 32.3 del artículo 32 y artículo 36 de la Ley de Contrataciones del Estado, y el artículo 164 de su Reglamento. De darse el caso, LA ENTIDAD procederá de acuerdo a lo establecido en los artículos 165 y 207 del Reglamento de la Ley de Contrataciones del Estado.

CLÁUSULA DÉCIMA SÉTIMA: RESPONSABILIDAD DE LAS PARTES

Cuando se resuelva el contrato por causas imputables a algunas de las partes, se debe resarcir los daños y perjuicios ocasionados, a través de la indemnización correspondiente. Ello no obsta la aplicación de las sanciones administrativas, penales y pecuniarias a que dicho incumplimiento diere lugar, en el caso que éstas correspondan.

Lo señalado precedentemente no exime a ninguna de las partes del cumplimiento de las demás obligaciones previstas en el presente contrato.

CLÁUSULA DÉCIMA OCTAVA: ANTICORRUPCIÓN

EL CONTRATISTA declara y garantiza no haber, directa o indirectamente, o tratándose de una persona jurídica a través de sus socios, integrantes de los órganos de administración, apoderados, representantes legales, funcionarios, asesores o personas vinculadas a las que se refiere el artículo 7 del Reglamento de la Ley de Contrataciones del Estado, ofrecido, negociado o efectuado, cualquier pago o, en general, cualquier beneficio o incentivo ilegal en relación al contrato.

Asimismo, el CONTRATISTA se obliga a conducirse en todo momento, durante la ejecución del contrato, con honestidad, probidad, veracidad e integridad y de no cometer actos ilegales o de corrupción, directa o indirectamente o a través de sus socios, accionistas, participacionistas, integrantes de los órganos de administración, apoderados, representantes legales, funcionarios, asesores y personas vinculadas a las que se refiere el artículo 7 del Reglamento de la Ley de Contrataciones del Estado.

Además, EL CONTRATISTA se compromete a i) comunicar a las autoridades competentes, de manera directa y oportuna, cualquier acto o conducta ilícita o corrupta de la que tuviera conocimiento; y ii) adoptar medidas técnicas, organizativas y/o de personal apropiadas para evitar los referidos actos o prácticas.

Finalmente, EL CONTRATISTA se compromete a no colocar a los funcionarios públicos con los que deba interactuar, en situaciones reñidas con la ética. En tal sentido, reconoce y acepta la prohibición de ofrecerles a éstos cualquier tipo de obsequio, donación, beneficio y/o gratificación, ya sea de bienes o servicios, cualquiera sea la finalidad con la que se lo haga.

CLÁUSULA DÉCIMA NOVENA: MARCO LEGAL DEL CONTRATO

Sólo en lo no previsto en este contrato, en la Ley de Contrataciones del Estado y su Reglamento, en las directivas que emita el OSCE y demás normativa especial que resulte aplicable, serán de aplicación supletoria las disposiciones pertinentes del Código Civil vigente, cuando corresponda, y demás normas de derecho privado.

CLÁUSULA VIGÉSIMA: SOLUCIÓN DE CONTROVERSIAS²⁸

²⁸ De acuerdo con el numeral 225.3 del artículo 225 del Reglamento, las partes pueden recurrir al arbitraje ad hoc cuando las

Las controversias que surjan entre las partes durante la ejecución del contrato se resuelven mediante conciliación o arbitraje, según el acuerdo de las partes.

Cualquiera de las partes tiene derecho a iniciar el arbitraje a fin de resolver dichas controversias dentro del plazo de caducidad previsto en la Ley de Contrataciones del Estado y su Reglamento.

Facultativamente, cualquiera de las partes tiene el derecho a solicitar una conciliación dentro del plazo de caducidad correspondiente, según lo señalado en el artículo 224 del Reglamento de la Ley de Contrataciones del Estado, sin perjuicio de recurrir al arbitraje, en caso no se llegue a un acuerdo entre ambas partes o se llegue a un acuerdo parcial. Las controversias sobre nulidad del contrato solo pueden ser sometidas a arbitraje.

El Laudo arbitral emitido es inapelable, definitivo y obligatorio para las partes desde el momento de su notificación, según lo previsto en el numeral 45.21 del artículo 45 de la Ley de Contrataciones del Estado.

Importante para la Entidad

- *De acuerdo con lo dispuesto en la Decimonovena Disposición Complementaria Final del Reglamento, la obligatoriedad de someter a Junta de Resolución de Disputas las controversias en los contratos de obra por montos superiores a veinte millones con 00/100 Soles (S/ 20 000 000,00), aplica a los procedimientos de selección convocados a partir del año 2020. Asimismo, el sometimiento de la solución de controversias a una Junta de Resolución de Disputas en los contratos cuyos montos sean iguales o superiores a cinco millones con 00/100 Soles (S/. 5 000 000.00) es facultativa. En tal sentido, se debe incluir la siguiente cláusula, según corresponda:*

CLÁUSULA VIGÉSIMA PRIMERA: JUNTA DE RESOLUCIÓN DE DISPUTAS

“Las partes acuerdan para la solución de las controversias derivadas del presente Contrato de Obra conformar una Junta de Resolución de Disputas; encargando su organización y administración al [DENOMINACIÓN O RAZÓN SOCIAL DEL CENTRO DE ADMINISTRACIÓN DESIGNADO POR LAS PARTES].

La Junta de Resolución de Disputas estará compuesta por [TRES (3) MIEMBROS / UN (1) MIEMBRO], los/el cual/es será/n designado/s conforme la Directiva del OSCE sobre Junta de Resolución de Disputas”.

Incorporar o eliminar, según corresponda

CLÁUSULA VIGÉSIMA SEGUNDA: FACULTAD DE ELEVAR A ESCRITURA PÚBLICA

Cualquiera de las partes puede elevar el presente contrato a Escritura Pública corriendo con todos los gastos que demande esta formalidad.

CLÁUSULA VIGÉSIMA TERCERA: DOMICILIO PARA EFECTOS DE LA EJECUCIÓN CONTRACTUAL

Las partes declaran el siguiente domicilio para efecto de las notificaciones que se realicen durante la ejecución del presente contrato:

DOMICILIO DE LA ENTIDAD: [.....]

DOMICILIO DEL CONTRATISTA: [CONSIGNAR EL DOMICILIO SEÑALADO POR EL POSTOR GANADOR DE LA BUENA PRO AL PRESENTAR LOS REQUISITOS PARA EL PERFECCIONAMIENTO DEL CONTRATO]

La variación del domicilio aquí declarado de alguna de las partes debe ser comunicada a la otra parte, formalmente y por escrito, con una anticipación no menor de quince (15) días calendario.

De acuerdo con las bases integradas, la oferta y las disposiciones del presente contrato, las partes lo firman por duplicado en señal de conformidad en la ciudad de [.....] al [CONSIGNAR FECHA].

“LA ENTIDAD”

“EL CONTRATISTA”

Importante

Este documento puede firmarse digitalmente si ambas partes cuentan con firma digital, según la Ley N° 27269, Ley de Firmas y Certificados Digitales²⁹.

²⁹ Para mayor información sobre la normativa de firmas y certificados digitales ingresar a:
<https://www.indecopi.gob.pe/web/firmas-digitales/firmar-y-certificados-digitales>

CAPÍTULO VI CONSTANCIA DE PRESTACIÓN DE EJECUCIÓN DE OBRA

De conformidad con el artículo 169 del Reglamento, se deja expresa constancia de la culminación de la prestación derivada del contrato mencionado en el numeral 3 del presente documento.

| | | | | |
|--|---|---------------------------------|-----------------|---------------------------------|
| 1 DATOS DEL DOCUMENTO | Número del documento | | | |
| | Fecha de emisión del documento | | | |
| 2 DATOS DEL CONTRATISTA | Nombre, denominación o razón social | | | |
| | RUC | | | |
| | EN CASO EL CONTRATISTA SEA UN CONSORCIO, ADEMÁS SE DEBERÁ REGISTRAR LA SIGUIENTE INFORMACIÓN: | | | |
| | Nombre o razón social del integrante del consorcio | RUC | % | Descripción de las obligaciones |
| | | | | |
| | | | | |
| 3 DATOS DEL CONTRATO | Número del contrato | | | |
| | Tipo y número del procedimiento de selección | | | |
| | Descripción del objeto del contrato | | | |
| | Fecha de suscripción del contrato | | | |
| | Monto del contrato | | | |
| 4 DATOS DE LA OBRA | Denominación de la obra | | | |
| | Ubicación de la obra (Región, Provincia y Distrito) | | | |
| | Nombres y apellidos del Supervisor de la Obra | | | |
| | Plazo de ejecución de la obra | Plazo original | días calendario | |
| | | Ampliación(es) de plazo | días calendario | |
| | | Total plazo | días calendario | |
| | | Fecha de culminación de la obra | | |
| | | Fecha de recepción de la obra | | |
| | | Fecha de liquidación de la obra | | |
| | Monto de la obra | Número de adicionales de obra | | |
| | | Monto total de los adicionales | | |
| | | Número de deductivos | | |
| Monto total de los deductivos | | | | |
| Monto total de la obra (sólo componente de obra) | | | | |

| | | | | | |
|---|---|----|--|----|--|
| 5 APLICACIÓN DE PENALIDADES | Monto de las penalidades por mora | | | | |
| | Monto de otras penalidades | | | | |
| | Monto total de las penalidades aplicadas | | | | |
| 6 SOLUCIÓN DE CONTROVERSIAS DEL CONTRATO | Junta de Resolución de Disputas | Si | | No | |
| | Arbitraje | Si | | No | |
| | N° de arbitrajes | | | | |
| 7 DATOS DE LA ENTIDAD | Nombre de la Entidad | | | | |
| | RUC de la Entidad | | | | |
| | Nombres y apellidos del funcionario que emite la constancia | | | | |
| | Cargo que ocupa en la Entidad | | | | |
| | Teléfono de contacto | | | | |
| 8 | | | | | |
| | NOMBRE, FIRMA Y SELLO DEL FUNCIONARIO COMPETENTE | | | | |

ANEXOS

ANEXO N° 1

DECLARACIÓN JURADA DE DATOS DEL POSTOR

Señores

[CONSIGNAR ÓRGANO ENCARGADO DE LAS CONTRATACIONES O COMITÉ DE SELECCIÓN, SEGÚN CORRESPONDA]

ADJUDICACIÓN SIMPLIFICADA N° [CONSIGNAR NOMENCLATURA DEL PROCEDIMIENTO]

Presente.-

El que se suscribe, [.....], postor y/o Representante Legal de [CONSIGNAR EN CASO DE SER PERSONA JURÍDICA], identificado con [CONSIGNAR TIPO DE DOCUMENTO DE IDENTIDAD] N° [CONSIGNAR NÚMERO DE DOCUMENTO DE IDENTIDAD], con poder inscrito en la localidad de [CONSIGNAR EN CASO DE SER PERSONA JURÍDICA] en la Ficha N° [CONSIGNAR EN CASO DE SER PERSONA JURÍDICA] Asiento N° [CONSIGNAR EN CASO DE SER PERSONA JURÍDICA], **DECLARO BAJO JURAMENTO** que la siguiente información se sujeta a la verdad:

| | | | |
|---------------------------------------|---------------|----|----|
| Nombre, Denominación o Razón Social : | | | |
| Domicilio Legal : | | | |
| RUC : | Teléfono(s) : | | |
| MYPE ³⁰ | | Sí | No |
| Correo electrónico : | | | |

Autorización de notificación por correo electrónico:

... [CONSIGNAR SÍ O NO] autorizo que se notifiquen al correo electrónico indicado las siguientes actuaciones:

1. Solicitud de subsanación de los requisitos para perfeccionar el contrato.
2. Solicitud para presentar los documentos para perfeccionar el contrato, según lo previsto en el numeral 141.2 del artículo 141 del Reglamento.
3. Respuesta a la solicitud de acceso al expediente de contratación.

Asimismo, me comprometo a remitir la confirmación de recepción, en el plazo máximo de dos (2) días hábiles de recibida la comunicación.

[CONSIGNAR CIUDAD Y FECHA]

.....
Firma, Nombres y Apellidos del postor o Representante legal, según corresponda

Importante

La notificación dirigida a la dirección de correo electrónico consignada se entenderá válidamente efectuada cuando la Entidad reciba acuse de recepción.

³⁰ Esta información será verificada por la Entidad en la página web del Ministerio de Trabajo y Promoción del Empleo en la sección consulta de empresas acreditadas en el REMYPE en el link <http://www2.trabajo.gob.pe/servicios-en-linea-2-2/> y se tendrá en consideración, en caso el postor ganador de la buena pro solicite la retención del diez por ciento (10%) del monto del contrato, en calidad de garantía de fiel cumplimiento, según las condiciones previstas en el numeral 149.4 del artículo 149 y numeral 151.3 del artículo 151 del Reglamento. Asimismo, dicha información se tendrá en cuenta en caso de empate, conforme a lo previsto en el artículo 91 del Reglamento.

Importante

Cuando se trate de consorcios, la declaración jurada es la siguiente:

ANEXO N° 1

DECLARACIÓN JURADA DE DATOS DEL POSTOR

Señores

[CONSIGNAR ÓRGANO ENCARGADO DE LAS CONTRATACIONES O COMITÉ DE SELECCIÓN, SEGÚN CORRESPONDA]

ADJUDICACIÓN SIMPLIFICADA N° [CONSIGNAR NOMENCLATURA DEL PROCEDIMIENTO]

Presente.-

El que se suscribe, [...], representante común del consorcio [CONSIGNAR EL NOMBRE DEL CONSORCIO], identificado con [CONSIGNAR TIPO DE DOCUMENTO DE IDENTIDAD] N° [CONSIGNAR NÚMERO DE DOCUMENTO DE IDENTIDAD], **DECLARO BAJO JURAMENTO** que la siguiente información se sujeta a la verdad:

| | | | | |
|---------------------------------------|---------------|----|----|--|
| Datos del consorciado 1 | | | | |
| Nombre, Denominación o Razón Social : | | | | |
| Domicilio Legal : | | | | |
| RUC : | Teléfono(s) : | | | |
| MYPE ³¹ | | Sí | No | |
| Correo electrónico : | | | | |

| | | | | |
|---------------------------------------|---------------|----|----|--|
| Datos del consorciado 2 | | | | |
| Nombre, Denominación o Razón Social : | | | | |
| Domicilio Legal : | | | | |
| RUC : | Teléfono(s) : | | | |
| MYPE ³² | | Sí | No | |
| Correo electrónico : | | | | |

| | | | | |
|---------------------------------------|---------------|----|----|--|
| Datos del consorciado ... | | | | |
| Nombre, Denominación o Razón Social : | | | | |
| Domicilio Legal : | | | | |
| RUC : | Teléfono(s) : | | | |
| MYPE ³³ | | Sí | No | |
| Correo electrónico : | | | | |

Autorización de notificación por correo electrónico:

Correo electrónico del consorcio:

³¹ Esta información será verificada por la Entidad en la página web del Ministerio de Trabajo y Promoción del Empleo en la sección consulta de empresas acreditadas en el REMYPE en el link <http://www2.trabajo.gob.pe/servicios-en-linea-2-2/> y se tendrá en consideración, en caso el consorcio ganador de la buena pro solicite la retención del diez por ciento (10%) del monto del contrato, en calidad de garantía de fiel cumplimiento, según las condiciones previstas en el numeral 149.4 del artículo 149 y numeral 151.3 del artículo 151 del Reglamento. Asimismo, dicha información se tendrá en cuenta en caso de empate, conforme a lo previsto en el artículo 91 del Reglamento. Para dichos efectos, todos los integrantes del consorcio deben acreditar la condición de micro o pequeña empresa.

³² Ibídem.

³³ Ibídem.

... [CONSIGNAR SÍ O NO] autorizo que se notifiquen al correo electrónico indicado las siguientes actuaciones:

1. Solicitud de subsanación de los requisitos para perfeccionar el contrato.
2. Solicitud para presentar los documentos para perfeccionar el contrato, según lo previsto en el numeral 141.2 del artículo 141 del Reglamento.
3. Respuesta a la solicitud de acceso al expediente de contratación.

Asimismo, me comprometo a remitir la confirmación de recepción, en el plazo máximo de dos (2) días hábiles de recibida la comunicación.

[CONSIGNAR CIUDAD Y FECHA]

.....
**Firma, Nombres y Apellidos del representante
común del consorcio**

Importante

La notificación dirigida a la dirección de correo electrónico consignada se entenderá válidamente efectuada cuando la Entidad reciba acuse de recepción.

ANEXO N° 2

DECLARACIÓN JURADA (ART. 52 DEL REGLAMENTO DE LA LEY DE CONTRATACIONES DEL ESTADO)

Señores

[CONSIGNAR ÓRGANO ENCARGADO DE LAS CONTRATACIONES O COMITÉ DE SELECCIÓN, SEGÚN CORRESPONDA]

ADJUDICACIÓN SIMPLIFICADA N° [CONSIGNAR NOMENCLATURA DEL PROCEDIMIENTO]

Presente.-

Mediante el presente el suscrito, postor y/o Representante Legal de **[CONSIGNAR EN CASO DE SER PERSONA JURÍDICA]**, declaro bajo juramento:

- i. No haber incurrido y me obligo a no incurrir en actos de corrupción, así como a respetar el principio de integridad.
- ii. No tener impedimento para postular en el procedimiento de selección ni para contratar con el Estado, conforme al artículo 11 de la Ley de Contrataciones del Estado.
- iii. Conocer las sanciones contenidas en la Ley de Contrataciones del Estado y su Reglamento, así como las disposiciones aplicables de la Ley N° 27444, Ley del Procedimiento Administrativo General.
- iv. Participar en el presente proceso de contratación en forma independiente sin mediar consulta, comunicación, acuerdo, arreglo o convenio con ningún proveedor; y, conocer las disposiciones del Decreto Legislativo N° 1034, Decreto Legislativo que aprueba la Ley de Represión de Conductas Anticompetitivas.
- v. Conocer, aceptar y someterme a las bases, condiciones y reglas del procedimiento de selección.
- vi. Ser responsable de la veracidad de los documentos e información que presento en el presente procedimiento de selección.
- vii. Comprometerme a mantener la oferta presentada durante el procedimiento de selección y a perfeccionar el contrato, en caso de resultar favorecido con la buena pro.

[CONSIGNAR CIUDAD Y FECHA]

.....
Firma, Nombres y Apellidos del postor o Representante legal, según corresponda

Importante

En el caso de consorcios, cada integrante debe presentar esta declaración jurada, salvo que sea presentada por el representante común del consorcio.

ANEXO N° 3

DECLARACIÓN JURADA DE CUMPLIMIENTO DEL EXPEDIENTE TÉCNICO

Señores

[CONSIGNAR ÓRGANO ENCARGADO DE LAS CONTRATACIONES O COMITÉ DE SELECCIÓN, SEGÚN CORRESPONDA]

ADJUDICACIÓN SIMPLIFICADA N° [CONSIGNAR NOMENCLATURA DEL PROCEDIMIENTO]

Presente.-

Es grato dirigirme a usted, para hacer de su conocimiento que luego de haber examinado las bases y demás documentos del procedimiento de la referencia y, conociendo todos los alcances y las condiciones detalladas en dichos documentos, el postor que suscribe ofrece la ejecución de la obra **[CONSIGNAR EL OBJETO DE LA CONVOCATORIA]**, de conformidad con el respectivo Expediente Técnico y las demás condiciones que se indican en el numeral 3.1 del Capítulo III de la sección específica de las bases y los documentos del procedimiento.

[CONSIGNAR CIUDAD Y FECHA]

.....
**Firma, Nombres y Apellidos del postor o
Representante legal o común, según corresponda**

ANEXO N° 4

DECLARACIÓN JURADA DE PLAZO DE EJECUCIÓN DE LA OBRA

Señores

[CONSIGNAR ÓRGANO ENCARGADO DE LAS CONTRATACIONES O COMITÉ DE SELECCIÓN, SEGÚN CORRESPONDA]

ADJUDICACIÓN SIMPLIFICADA N° [CONSIGNAR NOMENCLATURA DEL PROCEDIMIENTO]

Presente.-

Mediante el presente, con pleno conocimiento de las condiciones que se exigen en las bases del procedimiento de la referencia, me comprometo a ejecutar la obra **[CONSIGNAR LA DENOMINACIÓN DE LA CONVOCATORIA]** en el plazo de **[CONSIGNAR EL PLAZO OFERTADO, EL CUAL DEBE SER EXPRESADO EN DÍAS CALENDARIO]** días calendario.

[CONSIGNAR CIUDAD Y FECHA]

.....
**Firma, Nombres y Apellidos del postor o
Representante legal o común, según corresponda**

Importante para la Entidad

- *Cuando en el expediente de contratación establezca que la obra debe ejecutarse bajo la modalidad de ejecución llave en mano, considerar lo siguiente, según corresponda*

*“Mediante el presente, con pleno conocimiento de las condiciones que se exigen en las bases del procedimiento de la referencia, me comprometo a ejecutar la obra **[CONSIGNAR LA DENOMINACIÓN DE LA CONVOCATORIA]**, su equipamiento y montaje hasta la puesta en servicio, en el plazo de **[CONSIGNAR EL PLAZO OFERTADO, EL CUAL DEBE ESTAR EXPRESADO EN DÍAS CALENDARIO]** días calendario”³⁴*

*“Mediante el presente, con pleno conocimiento de las condiciones que se exigen en las bases del procedimiento de la referencia, me comprometo a ejecutar la obra **[CONSIGNAR LA DENOMINACIÓN DE LA CONVOCATORIA]**, su equipamiento y montaje hasta la puesta en servicio, en el plazo de **[CONSIGNAR EL PLAZO OFERTADO, EL CUAL DEBE ESTAR EXPRESADO EN DÍAS CALENDARIO]** días calendario, y la ejecución de la operación asistida de la obra en el plazo de **[CONSIGNAR EL PLAZO OFERTADO DE LA PRESTACIÓN ASISTIDA DE LA OBRA, EL CUAL DEBE ESTAR EXPRESADO EN DÍAS CALENDARIO]** días calendario.”³⁵*

Incluir las disposiciones, según corresponda. Una vez culminada la elaboración de las bases, las notas que no se incorporen deben ser eliminadas.

³⁴ Este párrafo debe ser incluido en el caso de obras que se ejecuten bajo la modalidad de ejecución llave en mano que no incluya operación asistida.

³⁵ Este párrafo debe ser incluido en el caso de obras que se ejecuten bajo la modalidad de ejecución llave en mano que incluya operación asistida.

ANEXO Nº 5

PROMESA DE CONSORCIO

(Sólo para el caso en que un consorcio se presente como postor)

Señores

[CONSIGNAR ÓRGANO ENCARGADO DE LAS CONTRATACIONES O COMITÉ DE SELECCIÓN, SEGÚN CORRESPONDA]

ADJUDICACIÓN SIMPLIFICADA Nº [CONSIGNAR NOMENCLATURA DEL PROCEDIMIENTO]

Presente.-

Los suscritos declaramos expresamente que hemos convenido en forma irrevocable, durante el lapso que dure el procedimiento de selección, para presentar una oferta conjunta a la **ADJUDICACIÓN SIMPLIFICADA Nº [CONSIGNAR NOMENCLATURA DEL PROCEDIMIENTO]**.

Asimismo, en caso de obtener la buena pro, nos comprometemos a formalizar el contrato de consorcio, de conformidad con lo establecido por el artículo 140 del Reglamento de la Ley de Contrataciones del Estado, bajo las siguientes condiciones:

a) Integrantes del consorcio

1. **[NOMBRE, DENOMINACIÓN O RAZÓN SOCIAL DEL CONSORCIADO 1].**
2. **[NOMBRE, DENOMINACIÓN O RAZÓN SOCIAL DEL CONSORCIADO 2].**

b) Designamos a **[CONSIGNAR NOMBRES Y APELLIDOS DEL REPRESENTANTE COMÚN]**, identificado con **[CONSIGNAR TIPO DE DOCUMENTO DE IDENTIDAD] Nº [CONSIGNAR NÚMERO DE DOCUMENTO DE IDENTIDAD]**, como representante común del consorcio para efectos de participar en todos los actos referidos al procedimiento de selección, suscripción y ejecución del contrato correspondiente con **[CONSIGNAR NOMBRE DE LA ENTIDAD]**.

Asimismo, declaramos que el representante común del consorcio no se encuentra impedido, inhabilitado ni suspendido para contratar con el Estado.

c) Fijamos nuestro domicilio legal común en [.....].

d) Las obligaciones que corresponden a cada uno de los integrantes del consorcio son las siguientes:

1. OBLIGACIONES DE **[NOMBRE, DENOMINACIÓN O RAZÓN SOCIAL DEL CONSORCIADO 1]** [%]³⁶

[DESCRIBIR LAS OBLIGACIONES DEL CONSORCIADO 1]

2. OBLIGACIONES DE **[NOMBRE, DENOMINACIÓN O RAZÓN SOCIAL DEL CONSORCIADO 2]** [%]³⁷

[DESCRIBIR LAS OBLIGACIONES DEL CONSORCIADO 2]

TOTAL OBLIGACIONES 100%³⁸

[CONSIGNAR CIUDAD Y FECHA]

³⁶ Consignar únicamente el porcentaje total de las obligaciones, el cual debe ser expresado en número entero, sin decimales.

³⁷ Consignar únicamente el porcentaje total de las obligaciones, el cual debe ser expresado en número entero, sin decimales.

³⁸ Este porcentaje corresponde a la sumatoria de los porcentajes de las obligaciones de cada uno de los integrantes del consorcio.

.....
Consortiado 1
Nombres, apellidos y firma del Consortiado 1
o de su Representante Legal
Tipo y N° de Documento de Identidad

.....
Consortiado 2
Nombres, apellidos y firma del Consortiado 2
o de su Representante Legal
Tipo y N° de Documento de Identidad

Importante

De conformidad con el artículo 52 del Reglamento, las firmas de los integrantes del consorcio deben ser legalizadas.

Importante para la Entidad

En caso de la contratación de la ejecución de una obra bajo el sistema a precios unitarios incluir el siguiente anexo:

Esta nota deberá ser eliminada una vez culminada la elaboración de las bases

ANEXO N° 6

PRECIO DE LA OFERTA

ÍTEM N° [INDICAR NÚMERO]

Señores

[CONSIGNAR ÓRGANO ENCARGADO DE LAS CONTRATACIONES O COMITÉ DE SELECCIÓN, SEGÚN CORRESPONDA]

ADJUDICACIÓN SIMPLIFICADA N° [CONSIGNAR NOMENCLATURA DEL PROCEDIMIENTO]

Presente.-

Es grato dirigirme a usted, para hacer de su conocimiento que, de acuerdo con las bases, mi oferta es la siguiente:

[INCLUIR LA ESTRUCTURA DEL PRESUPUESTO DE OBRA, A FIN DE QUE EL POSTOR CONSIGNE LOS PRECIOS UNITARIOS Y EL PRECIO TOTAL DE SU OFERTA, TAL COMO SE MUESTRA DE MANERA REFERENCIAL EN EL SIGUIENTE EJEMPLO:]

| N° ÍTEM | PARTIDA | UNIDAD | METRADO | PU | SUB TOTAL |
|---------|---------|--------|---------|----|-----------|
| | | | | | |
| | | | | | |

| | | |
|-----|----------------------------|--|
| 1 | Total costo directo (A) | |
| 2 | Gastos generales | |
| 2.1 | Gastos fijos | |
| 2.2 | Gastos variables | |
| | Total gastos generales (B) | |
| 3 | Utilidad (C) | |
| | SUBTOTAL (A+B+C) | |
| 4 | IGV ³⁹ | |
| 5 | Monto total de la oferta | |

...]

El precio de la oferta en **[CONSIGNAR LA MONEDA DE LA CONVOCATORIA]** incluye todos los tributos, seguros, transporte, inspecciones, pruebas y, de ser el caso, los costos laborales conforme a la legislación vigente, así como cualquier otro concepto que pueda tener incidencia sobre el costo de la obra a ejecutar; excepto la de aquellos postores que gocen de alguna exoneración legal, no incluirán en el precio de su oferta los tributos respectivos.

[CONSIGNAR CIUDAD Y FECHA]

³⁹ Para el cálculo del IGV, aplica el redondeo previsto en la Resolución de Superintendencia SUNAT N° 025-2000/SUNAT o norma que la reemplace. En ese sentido, el porcentaje se calcula considerando dos (2) decimales. Para efectos del redondeo i) Si el primer decimal siguiente es inferior a cinco (5), el valor permanecerá igual, suprimiéndose los decimales posteriores y ii) Si el primer decimal siguiente es igual o superior a cinco (5), el valor será incrementado en un centésimo.

.....
**Firma, Nombres y Apellidos del postor o
Representante legal o común, según corresponda**

Importante

- *El postor que goce de alguna exoneración legal, debe indicar que su oferta no incluye el tributo materia de la exoneración, debiendo incluir el siguiente texto:*

“Mi oferta no incluye [CONSIGNAR EL TRIBUTO MATERIA DE LA EXONERACIÓN]”.
- *El análisis de precios unitarios y el detalle de los gastos generales fijos y variables no se presentan en la oferta, sino para el perfeccionamiento del contrato.*

Importante para la Entidad

- *A fin de facilitar la labor del órgano encargado de las contrataciones o comité de selección, según corresponda, se recomienda publicar conjuntamente con las bases un archivo en Excel del presupuesto de la obra conforme el expediente técnico a fin de que los postores puedan utilizarlo al momento de elaborar su oferta. En tal caso, consignar lo siguiente:*

“Adicionalmente al documento escaneado del presente anexo, el postor puede adjuntar el archivo en Excel del presupuesto de la obra (que fue publicado conjuntamente con las bases), completando la información que sustenta el precio de su oferta. En caso de divergencia prevalece el documento escaneado del precio de la oferta”.
- *En caso de procedimientos según relación de ítems, consignar lo siguiente:*

“El postor debe presentar el precio de su oferta en forma independiente, en los ítems que se presente”.
- *En caso de contratación de obras por paquete, consignar lo siguiente:*

“El postor debe presentar el precio de su oferta con el detalle de cada obra incluida en el paquete”.
- *En caso de contrataciones que conlleven la ejecución de prestaciones accesorias, consignar lo siguiente:*

“El postor debe detallar en el precio de su oferta, el monto correspondiente a la prestación principal y las prestaciones accesorias”.
- *Si durante la fase de actos preparatorios, las Entidades advierten que es posible la participación de proveedores que gozan del beneficio de la exoneración del IGV prevista en la Ley N° 27037, Ley de Promoción de la Inversión en la Amazonía, consignar lo siguiente:*

“La oferta de los postores que presenten la Declaración Jurada de cumplimiento de condiciones para la aplicación de la exoneración del IGV (Anexo N° 7), debe encontrarse dentro de los límites del valor referencial sin IGV”.

Incluir las disposiciones, según corresponda. Una vez culminada la elaboración de las bases, las notas que no se incorporen deben ser eliminadas

Importante para la Entidad

En caso de la contratación de la ejecución de una obra bajo el sistema a suma alzada incluir el siguiente anexo:

Esta nota deberá ser eliminada una vez culminada la elaboración de las bases

ANEXO N° 6

PRECIO DE LA OFERTA

ÍTEM N° [INDICAR NÚMERO]

Señores

[CONSIGNAR ÓRGANO ENCARGADO DE LAS CONTRATACIONES O COMITÉ DE SELECCIÓN, SEGÚN CORRESPONDA]

ADJUDICACIÓN SIMPLIFICADA N° [CONSIGNAR NOMENCLATURA DEL PROCEDIMIENTO]

Presente.-

Es grato dirigirme a usted, para hacer de su conocimiento que, de acuerdo con las bases, mi oferta es la siguiente:

| CONCEPTO | PRECIO TOTAL |
|--------------|--------------|
| | |
| TOTAL | |

El precio de la oferta **[CONSIGNAR LA MONEDA DE LA CONVOCATORIA]** incluye todos los tributos, seguros, transporte, inspecciones, pruebas y, de ser el caso, los costos laborales conforme a la legislación vigente, así como cualquier otro concepto que pueda tener incidencia sobre el costo de la obra a ejecutar; excepto la de aquellos postores que gocen de alguna exoneración legal, no incluirán en el precio de su oferta los tributos respectivos.

[CONSIGNAR CIUDAD Y FECHA]

.....
**Firma, Nombres y Apellidos del postor o
Representante legal o común, según corresponda**

Importante

- El postor debe adjuntar el desagregado de partidas que sustenta su oferta, tal como se muestra de manera referencial en el siguiente ejemplo:*

| N° ITEM | PARTIDA | UNIDAD | METRADO | PU | SUB TOTAL |
|---------|-------------------------|--------|---------|----|-----------|
| | | | | | |
| | | | | | |
| 1 | Total costo directo (A) | | | | |
| 2 | Gastos generales | | | | |
| 2.1 | Gastos fijos | | | | |

| | | |
|-----|----------------------------|--|
| 2.2 | Gastos variables | |
| | Total gastos generales (B) | |
| 3 | Utilidad (C) | |
| | SUBTOTAL (A+B+C) | |
| 4 | IGV ⁴⁰ | |
| 5 | Monto total de la oferta | |

- El postor que goce de alguna exoneración legal, debe indicar que su oferta no incluye el tributo materia de la exoneración, debiendo incluir el siguiente texto:

“Mi oferta no incluye [CONSIGNAR EL TRIBUTO MATERIA DE LA EXONERACIÓN]”.

- De ser el caso, el análisis de precios unitarios y el detalle de los gastos generales fijos y variables no se presentan en la oferta, sino para el perfeccionamiento del contrato.

Importante para la Entidad

- A fin de facilitar la labor del órgano encargado de las contrataciones o comité de selección, según corresponda, se recomienda publicar conjuntamente con las bases un archivo en Excel del presupuesto de la obra conforme el expediente técnico a fin de que los postores puedan utilizarlo al momento de elaborar su oferta. En tal caso, consignar lo siguiente:

“Adicionalmente al documento escaneado del presente anexo, el postor puede adjuntar el archivo en Excel del presupuesto de la obra (que fue publicado conjuntamente con las bases), completando la información que sustenta el precio de su oferta. En caso de divergencia prevalece el documento escaneado del precio de la oferta”.

- En caso de procedimientos según relación de ítems, consignar lo siguiente:

“El postor debe presentar el precio de su oferta en forma independiente, en los ítems que se presente”.

- En caso de contratación de obras por paquete, consignar lo siguiente:

“El postor debe presentar el precio de su oferta con el detalle de cada obra incluida en el paquete”.

- En caso de contrataciones que conlleven la ejecución de prestaciones accesorias, consignar lo siguiente:

“El postor debe detallar en el precio de su oferta, el monto correspondiente a la prestación principal y las prestaciones accesorias”.

- Si durante la fase de actos preparatorios, las Entidades advierten que es posible la participación de proveedores que gozan del beneficio de la exoneración del IGV prevista en la Ley N° 27037, Ley de Promoción de la Inversión en la Amazonía, consignar lo siguiente:

“La oferta de los postores que presenten la Declaración Jurada de cumplimiento de condiciones para la aplicación de la exoneración del IGV (Anexo N° 7), debe encontrarse dentro de los límites del valor referencial sin IGV”.

Incluir las disposiciones, según corresponda. Una vez culminada la elaboración de las bases, las notas que no se incorporen deben ser eliminadas

⁴⁰ Para el cálculo del IGV, aplica el redondeo previsto en la Resolución de Superintendencia SUNAT N° 025-2000/SUNAT o norma que la reemplace. En ese sentido, el porcentaje se calcula considerando dos (2) decimales. Para efectos del redondeo i) Si el primer decimal siguiente es inferior a cinco (5), el valor permanecerá igual, suprimiéndose los decimales posteriores y ii) Si el primer decimal siguiente es igual o superior a cinco (5), el valor será incrementado en un centésimo.

Importante para la Entidad

En caso de la contratación de la ejecución de una obra bajo el esquema mixto de suma alzada y precios unitarios incluir el siguiente anexo:

Esta nota deberá ser eliminada una vez culminada la elaboración de las bases

ANEXO N° 6

PRECIO DE LA OFERTA

ÍTEM N° [INDICAR NÚMERO]

Señores

[CONSIGNAR ÓRGANO ENCARGADO DE LAS CONTRATACIONES O COMITÉ DE SELECCIÓN, SEGÚN CORRESPONDA]

ADJUDICACIÓN SIMPLIFICADA N° [CONSIGNAR NOMENCLATURA DEL PROCEDIMIENTO]

Presente.-

Es grato dirigirme a usted, para hacer de su conocimiento que, de acuerdo con las bases, mi oferta es la siguiente:

[INCLUIR LA ESTRUCTURA DEL PRESUPUESTO DE OBRA EXTRAIDA DEL EXPEDIENTE TÉCNICO DE LOS COMPONENTES, CUYAS CANTIDADES Y MAGNITUDES ESTÁN DEFINIDAS, A FIN DE QUE EL POSTOR CONSIGNE LOS PRECIOS UNITARIOS Y EL PRECIO TOTAL DE SU OFERTA, TAL COMO SE MUESTRA DE MANERA REFERENCIAL EN EL SIGUIENTE EJEMPLO:

OFERTA A PRECIOS UNITARIOS DE LOS COMPONENTES SIGUIENTES:

| N° ITEM | PARTIDA | UNIDAD | METRADO | PU | SUB TOTAL |
|---------|---------|--------|---------|----|-----------|
| | | | | | |
| | | | | | |

| | | |
|-----|--|--|
| 1 | Total costo directo (A) | |
| 2 | Gastos generales | |
| 2.1 | Gastos fijos | |
| 2.2 | Gastos variables | |
| | Total gastos generales (B) | |
| 3 | Utilidad (C) | |
| | SUBTOTAL (A+B+C) | |
| 4 | IGV ⁴¹ | |
| 5 | Monto del componente a precios unitarios | |

...]

OFERTA A SUMA ALZADA DE LOS COMPONENTES SIGUIENTES:

| CONCEPTO | PRECIO |
|------------------------------------|--------|
| | |
| Monto del componente a suma alzada | |

Asimismo, el postor debe adjuntar el desagregado de partidas que sustenta su oferta a suma alzada, tal como se muestra de manera referencial en el siguiente ejemplo:

⁴¹ Para el cálculo del IGV, aplica el redondeo previsto en la Resolución de Superintendencia SUNAT N° 025-2000/SUNAT o norma que la reemplace. En ese sentido, el porcentaje se calcula considerando dos (2) decimales. Para efectos del redondeo i) Si el primer decimal siguiente es inferior a cinco (5), el valor permanecerá igual, suprimiéndose los decimales posteriores y ii) Si el primer decimal siguiente es igual o superior a cinco (5), el valor será incrementado en un centésimo.

| N° ITEM | PARTIDA | UNIDAD | METRADO | PU | SUB TOTAL |
|------------|---------|--------|---------|----|-----------|
| | | | | | |
| | | | | | |

| | | |
|-----|----------------------------------|--|
| 1 | Total costo directo (A) | |
| 2 | Gastos generales | |
| 2.1 | Gastos fijos | |
| 2.2 | Gastos variables | |
| | Total gastos generales (B) | |
| 3 | Utilidad (C) | |
| | SUBTOTAL (A+B+C) | |
| 4 | IGV ⁴² | |
| 5 | Monto de la oferta a suma alzada | |

| | |
|--------------------------|--|
| Monto total de la oferta | |
|--------------------------|--|

El precio de la oferta [CONSIGNAR LA MONEDA DE LA CONVOCATORIA] incluye todos los tributos, seguros, transporte, inspecciones, pruebas y, de ser el caso, los costos laborales conforme a la legislación vigente, así como cualquier otro concepto que pueda tener incidencia sobre el costo de la obra a ejecutar; excepto la de aquellos postores que gocen de alguna exoneración legal, no incluirán en el precio de su oferta los tributos respectivos.

[CONSIGNAR CIUDAD Y FECHA]

.....
**Firma, Nombres y Apellidos del postor o
Representante legal o común, según corresponda**

Importante

- El postor que goce de alguna exoneración legal, debe indicar que su oferta no incluye el tributo materia de la exoneración.
- El análisis de precios unitarios y el detalle de los gastos generales fijos y variables no se presentan en la oferta, sino para el perfeccionamiento del contrato.

Importante para la Entidad

- A fin de facilitar la labor del órgano encargado de las contrataciones o comité de selección, según corresponda, se recomienda publicar conjuntamente con las bases un archivo en Excel del presupuesto de la obra conforme el expediente técnico a fin de que los postores puedan utilizarlo al momento de elaborar su oferta. En tal caso, consignar lo siguiente:

“Adicionalmente al documento escaneado del presente anexo, el postor puede adjuntar el archivo en Excel del presupuesto de la obra (que fue publicado conjuntamente con las bases), completando la información que sustenta el precio de su oferta. En caso de divergencia prevalece el documento escaneado del precio de la oferta”.

⁴² Para el cálculo del IGV, aplica el redondeo previsto en la Resolución de Superintendencia SUNAT N° 025-2000/SUNAT o norma que la reemplace. En ese sentido, el porcentaje se calcula considerando dos (2) decimales. Para efectos del redondeo i) Si el primer decimal siguiente es inferior a cinco (5), el valor permanecerá igual, suprimiéndose los decimales posteriores y ii) Si el primer decimal siguiente es igual o superior a cinco (5), el valor será incrementado en un centésimo.

- *En caso de procedimientos según relación de ítems, consignar lo siguiente:*

“El postor debe presentar el precio de su oferta en forma independiente, en los ítems que se presente”.

- *En caso de contratación de obras por paquete, consignar lo siguiente:*

“El postor debe presentar el precio de su oferta con el detalle de cada obra incluida en el paquete”.

- *En caso de contrataciones que conlleven la ejecución de prestaciones accesorias, consignar lo siguiente:*

“El postor debe detallar en el precio de su oferta, el monto correspondiente a la prestación principal y las prestaciones accesorias”.

- *Si durante la fase de actos preparatorios, las Entidades advierten que es posible la participación de proveedores que gozan del beneficio de la exoneración del IGV prevista en la Ley N° 27037, Ley de Promoción de la Inversión en la Amazonía, consignar lo siguiente:*

*“La oferta de los postores que presenten la Declaración Jurada de cumplimiento de condiciones para la aplicación de la exoneración del IGV (**Anexo N° 8**), debe encontrarse dentro de los límites del valor referencial sin IGV”.*

Incluir las disposiciones, según corresponda. Una vez culminada la elaboración de las bases, las notas que no se incorporen deben ser eliminadas

Importante para la Entidad

Si durante la fase de actos preparatorios, las Entidades advierten que es posible la participación de proveedores que gozan del beneficio de la exoneración del IGV prevista en la Ley N° 27037, Ley de Promoción de la Inversión en la Amazonía, incluir el siguiente anexo:

Esta nota deberá ser eliminada una vez culminada la elaboración de las bases.

ANEXO N° 7

DECLARACIÓN JURADA DE CUMPLIMIENTO DE CONDICIONES PARA LA APLICACIÓN DE LA EXONERACIÓN DEL IGV

Señores

[CONSIGNAR ÓRGANO ENCARGADO DE LAS CONTRATACIONES O COMITÉ DE SELECCIÓN, SEGÚN CORRESPONDA]

ADJUDICACIÓN SIMPLIFICADA N° [CONSIGNAR NOMENCLATURA DEL PROCEDIMIENTO]
Presente.-

Mediante el presente el suscrito, postor y/o Representante Legal de [CONSIGNAR EN CASO DE SER PERSONA JURÍDICA], declaro bajo juramento que gozo del beneficio de la exoneración del IGV previsto en la Ley N° 27037, Ley de Promoción de la Inversión en la Amazonía, dado que cumplo con las condiciones siguientes:

- 1.- Que el domicilio fiscal de la empresa⁴³ se encuentra ubicada en la Amazonía y coincide con el lugar establecido como sede central (donde tiene su administración y lleva su contabilidad);
- 2.- Que la empresa se encuentra inscrita en las Oficinas Registrales de la Amazonía (exigible en caso de personas jurídicas);
- 3.- Que, al menos el setenta por ciento (70%) de los activos fijos de la empresa se encuentran en la Amazonía; y
- 4.- Que la empresa no ejecuta obras fuera de la Amazonía.

[CONSIGNAR CIUDAD Y FECHA]

.....
Firma, Nombres y Apellidos del postor o Representante legal, según corresponda

Importante

Cuando se trate de consorcios, esta declaración jurada será presentada por cada uno de los integrantes del consorcio, salvo que se trate de consorcios con contabilidad independiente, en cuyo caso debe ser suscrita por el representante común, debiendo indicar su condición de consorcio con contabilidad independiente y el número de RUC del consorcio.

⁴³ En el artículo 1 del "Reglamento de las Disposiciones Tributarias contenidas en la Ley de Promoción de la Inversión en la Amazonía" se define como "empresa" a las "Personas naturales, sociedades conyugales, sucesiones indivisas y personas consideradas jurídicas por la Ley del Impuesto a la Renta, generadoras de rentas de tercera categoría, ubicadas en la Amazonía. Las sociedades conyugales son aquellas que ejerzan la opción prevista en el Artículo 16 de la Ley del Impuesto a la Renta."

Importante para la Entidad

En el caso de contratación de obras que se ejecuten fuera de las provincias de Lima y Callao, cuyo valor referencial del procedimiento de selección o de algún ítem no supere los novecientos mil Soles (S/. 900,000.00) debe considerarse el siguiente anexo:

Esta nota deberá ser eliminada una vez culminada la elaboración de las bases.

ANEXO N° 8

SOLICITUD DE BONIFICACIÓN DEL DIEZ POR CIENTO (10%) POR OBRAS EJECUTADAS FUERA DE LA PROVINCIA DE LIMA Y CALLAO (DE SER EL CASO, SOLO PRESENTAR ESTA SOLICITUD EN EL ÍTEM [INCLUIR EN CASO CORRESPONDA, EN PROCEDIMIENTOS POR RELACIÓN DE ÍTEMS, CONSIGNANDO EL N° DEL ÍTEM O ÍTEMS CUYO VALOR REFERENCIAL NO SUPERA LOS NOVECIENTOS MIL SOLES (S/ 900,000.00)])

Señores

[CONSIGNAR ÓRGANO ENCARGADO DE LAS CONTRATACIONES O COMITÉ DE SELECCIÓN, SEGÚN CORRESPONDA]

ADJUDICACIÓN SIMPLIFICADA N° [CONSIGNAR NOMENCLATURA DEL PROCEDIMIENTO]
Presente.-

Mediante el presente el suscrito, postor y/o Representante Legal de [CONSIGNAR EN CASO DE SER PERSONA JURIDICA], solicito la asignación de la bonificación del diez por ciento (10%) sobre el puntaje total en [CONSIGNAR EL ÍTEM O ÍTEMS, SEGÚN CORRESPONDA, EN LOS QUE SE SOLICITA LA BONIFICACIÓN] debido a que el domicilio de mi representada se encuentra ubicado en la provincia o provincia colindante donde se ejecuta la obra.

[CONSIGNAR CIUDAD Y FECHA]

.....
Firma, Nombres y Apellidos del postor o Representante legal, según corresponda

Importante

- *Para asignar la bonificación, el órgano encargado de las contrataciones o comité de selección, según corresponda, verifica el domicilio consignado por el postor en el Registro Nacional de Proveedores (RNP).*
- *Para que el postor pueda acceder a la bonificación, debe cumplir con las condiciones establecidas en el literal f) del artículo 50 del Reglamento.*

Importante

Cuando se trate de consorcios, la declaración jurada es la siguiente:

ANEXO N° 8

SOLICITUD DE BONIFICACIÓN DEL DIEZ POR CIENTO (10%) POR OBRAS EJECUTADAS FUERA DE LA PROVINCIA DE LIMA Y CALLAO (DE SER EL CASO, SOLO PRESENTAR ESTA SOLICITUD EN EL ÍTEM [INCLUIR EN CASO CORRESPONDA, EN PROCEDIMIENTOS POR RELACIÓN DE ÍTEMS, CONSIGNANDO EL N° DEL ÍTEM O ÍTEMS CUYO VALOR REFERENCIAL NO SUPERA LOS NOVECIENTOS MIL SOLES (S/ 900,000.00)])

Señores

[CONSIGNAR ÓRGANO ENCARGADO DE LAS CONTRATACIONES O COMITÉ DE SELECCIÓN, SEGÚN CORRESPONDA]

ADJUDICACIÓN SIMPLIFICADA N° [CONSIGNAR NOMENCLATURA DEL PROCEDIMIENTO]

Presente.-

Mediante el presente el que se suscribe, [.....], representante común del consorcio [CONSIGNAR EL NOMBRE DEL CONSORCIO], solicito la asignación de la bonificación del diez por ciento (10%) sobre el puntaje total en [CONSIGNAR EL ÍTEM O ÍTEMS, SEGÚN CORRESPONDA, EN LOS QUE SE SOLICITA LA BONIFICACIÓN] debido a que los domicilios de todos los integrantes del consorcio se encuentran ubicados en la provincia o provincias colindantes donde se ejecuta la obra.

[CONSIGNAR CIUDAD Y FECHA]

.....
**Firma, Nombres y Apellidos del representante
común del consorcio**

Importante

- Para asignar la bonificación, el órgano encargado de las contrataciones o comité de selección, según corresponda, verifica el domicilio consignado de los integrantes del consorcio, en el Registro Nacional de Proveedores (RNP).*
- Para que un consorcio pueda acceder a la bonificación, cada uno de sus integrantes debe cumplir con las condiciones establecidas en el literal f) del artículo 50 del Reglamento.*

ANEXO Nº 9

DECLARACIÓN JURADA (NUMERAL 49.4 DEL ARTÍCULO 49 DEL REGLAMENTO)

Señores

[CONSIGNAR ÓRGANO ENCARGADO DE LAS CONTRATACIONES O COMITÉ DE SELECCIÓN, SEGÚN CORRESPONDA]

ADJUDICACIÓN SIMPLIFICADA Nº [CONSIGNAR NOMENCLATURA DEL PROCEDIMIENTO]

Presente.-

Mediante el presente el suscrito, postor y/o Representante Legal de [CONSIGNAR EN CASO DE SER PERSONA JURÍDICA], declaro que la experiencia que acredito de la empresa [CONSIGNAR LA DENOMINACIÓN DE LA PERSONA JURÍDICA] como consecuencia de una reorganización societaria, no se encuentra en el supuesto establecido en el numeral 49.4 del artículo 49 del Reglamento.

[CONSIGNAR CIUDAD Y FECHA]

.....
**Firma, Nombres y Apellidos del postor o
Representante legal, según corresponda**

Importante

A efectos de cautelar la veracidad de esta declaración, el postor puede verificar la información de la Relación de Proveedores Sancionados por el Tribunal de Contrataciones del Estado con Sanción Vigente en <http://portal.osce.gob.pe/mp/content/relación-de-proveedores-sancionados>.

También le asiste dicha facultad al órgano encargado de las contrataciones o al órgano de la Entidad al que se le haya asignado la función de verificación de la oferta presentada por el postor ganador de la buena pro.

ANEXO N° 10

EXPERIENCIA DEL POSTOR EN LA ESPECIALIDAD

Señores

[CONSIGNAR ÓRGANO ENCARGADO DE LAS CONTRATACIONES O COMITÉ DE SELECCIÓN, SEGÚN CORRESPONDA]
ADJUDICACIÓN SIMPLIFICADA N° [CONSIGNAR NOMENCLATURA DEL PROCEDIMIENTO]

Presente.-

Mediante el presente, el suscrito detalla lo siguiente como EXPERIENCIA EN OBRAS SIMILARES:

| Nº | CLIENTE | OBJETO DEL CONTRATO | Nº CONTRATO | FECHA DEL CONTRATO ⁴⁴ | FECHA DE RECEPCIÓN DE LA OBRA | EXPERIENCIA PROVENIENTE ⁴⁵ DE: | MONEDA | IMPORTE ⁴⁶ | TIPO DE CAMBIO VENTA ⁴⁷ | MONTO FACTURADO ACUMULADO ⁴⁸ |
|----|---------|---------------------|-------------|----------------------------------|-------------------------------|---|--------|-----------------------|------------------------------------|---|
| 1 | | | | | | | | | | |
| 2 | | | | | | | | | | |
| 3 | | | | | | | | | | |
| 4 | | | | | | | | | | |
| 5 | | | | | | | | | | |

⁴⁴ Se refiere a la fecha de suscripción del contrato.

⁴⁵ Si el titular de la experiencia no es el postor, consignar si dicha experiencia corresponde a la matriz en caso que el postor sea sucursal, o fue transmitida por reorganización societaria, debiendo acompañar la documentación sustentatoria correspondiente. Al respecto, según la Opinión N° 216-2017/DTN “Considerando que la sociedad matriz y la sucursal constituyen la misma persona jurídica, la sucursal puede acreditar como suya la experiencia de su matriz”. Del mismo modo, según lo previsto en la Opinión N° 010-2013/DTN, “... en una operación de reorganización societaria que comprende tanto una fusión como una escisión, la sociedad resultante podrá acreditar como suya la experiencia de la sociedad incorporada o absorbida, que se extingue producto de la fusión; asimismo, si en virtud de la escisión se transfiere un bloque patrimonial consistente en una línea de negocio completa, la sociedad resultante podrá acreditar como suya la experiencia de la sociedad escindida, correspondiente a la línea de negocio transmitida. De esta manera, la sociedad resultante podrá emplear la experiencia transmitida, como consecuencia de la reorganización societaria antes descrita, en los futuros procesos de selección en los que participe”.

⁴⁶ Se refiere al monto del contrato ejecutado incluido adicionales y reducciones, de ser el caso.

⁴⁷ El tipo de cambio venta debe corresponder al publicado por la SBS correspondiente a la fecha de suscripción del contrato.

⁴⁸ Consignar en la moneda establecida para el valor referencial.

| Nº | CLIENTE | OBJETO DEL CONTRATO | Nº CONTRATO | FECHA DEL CONTRATO ⁴⁴ | FECHA DE RECEPCIÓN DE LA OBRA | EXPERIENCIA PROVENIENTE ⁴⁵ DE: | MONEDA | IMPORTE ⁴⁶ | TIPO DE CAMBIO VENTA ⁴⁷ | MONTO FACTURADO ACUMULADO ⁴⁸ |
|-------|---------|---------------------|-------------|----------------------------------|-------------------------------|---|--------|-----------------------|------------------------------------|---|
| 6 | | | | | | | | | | |
| 7 | | | | | | | | | | |
| 8 | | | | | | | | | | |
| 9 | | | | | | | | | | |
| 10 | | | | | | | | | | |
| TOTAL | | | | | | | | | | |

[CONSIGNAR CIUDAD Y FECHA]

.....
Firma, Nombres y Apellidos del postor o
Representante legal o común, según corresponda

ANEXO Nº 11

SOLICITUD DE BONIFICACIÓN DEL CINCO POR CIENTO (5%) POR TENER LA CONDICIÓN DE MICRO Y PEQUEÑA EMPRESA

Señores

[CONSIGNAR ÓRGANO ENCARGADO DE LAS CONTRATACIONES O COMITÉ DE SELECCIÓN, SEGÚN CORRESPONDA]

ADJUDICACIÓN SIMPLIFICADA Nº [CONSIGNAR NOMENCLATURA DEL PROCEDIMIENTO]

Presente.-

Mediante el presente el suscrito, postor y/o Representante legal de [CONSIGNAR EN CASO DE SER PERSONA JURÍDICA], solicito la asignación de la bonificación del cinco por ciento (5%) sobre el puntaje total obtenido, debido a que mi representada cuenta con la condición de micro y pequeña empresa.

[CONSIGNAR CIUDAD Y FECHA]

.....
**Firma, Nombres y Apellidos del postor o
Representante legal o común, según corresponda**

Importante

- *Para asignar la bonificación, el órgano encargado de las contrataciones o comité de selección, según corresponda, verifica la página web del Ministerio de Trabajo y Promoción del Empleo en la sección consulta de empresas acreditadas en el REMYPE en el link <http://www2.trabajo.gob.pe/servicios-en-linea-2-2/>.*
- *Para que un consorcio pueda acceder a la bonificación, cada uno de sus integrantes debe cumplir con la condición de micro y pequeña empresa.*