

BASES ESTÁNDAR DE ADJUDICACIÓN SIMPLIFICADA PARA LA CONTRATACIÓN DE LA EJECUCIÓN DE OBRAS

Aprobado mediante Directiva N°001-2019-OSCE/CD



SUB DIRECCIÓN DE NORMATIVIDAD – DIRECCIÓN TÉCNICO NORMATIVA
ORGANISMO SUPERVISOR DE LAS CONTRATACIONES DEL ESTADO - OSCE

SIMBOLOGÍA UTILIZADA:

N°	Símbolo	Descripción
1	[ABC] / [.....]	La información solicitada dentro de los corchetes sombreados debe ser completada por la Entidad durante la elaboración de las bases.
2	[ABC] / [.....]	Es una indicación, o información que deberá ser completada por la Entidad con posterioridad al otorgamiento de la buena pro para el caso específico de la elaboración de la PROFORMA DEL CONTRATO; o por los proveedores, en el caso de los ANEXOS de la oferta.
3	Importante	Se refiere a consideraciones importantes a tener en cuenta por el órgano encargado de las contrataciones o comité de selección, según corresponda, y por los proveedores.
4	Advertencia	Se refiere a advertencias a tener en cuenta por el órgano encargado de las contrataciones o comité de selección, según corresponda, y por los proveedores.
5	Importante para la Entidad	Se refiere a consideraciones importantes a tener en cuenta por el órgano encargado de las contrataciones o comité de selección, según corresponda, y deben ser eliminadas una vez culminada la elaboración de las bases.

CARACTERÍSTICAS DEL DOCUMENTO:

Las bases estándar deben ser elaboradas en formato WORD, y deben tener las siguientes características:

N°	Características	Parámetros
1	Márgenes	Superior : 2.5 cm Inferior: 2.5 cm Izquierda: 2.5 cm Derecha: 2.5 cm
2	Fuente	Arial
3	Estilo de Fuente	Normal: Para el contenido en general Cursiva: Para el encabezado y pie de página Para las Consideraciones importantes (Ítem 3 del cuadro anterior)
4	Color de Fuente	Automático: Para el contenido en general Azul : Para las Consideraciones importantes (Ítem 3 del cuadro anterior)
5	Tamaño de Letra	16 : Para las dos primeras hojas de las Secciones General y Específica 11 : Para el nombre de los Capítulos. 10 : Para el cuerpo del documento en general 9 : Para el encabezado y pie de página Para el contenido de los cuadros, pudiendo variar, según la necesidad 8 : Para las Notas al pie
6	Alineación	Justificada: Para el contenido en general y notas al pie. Centrada : Para la primera página, los títulos de las Secciones y nombres de los Capítulos
7	Interlineado	Sencillo
8	Espaciado	Anterior : 0 Posterior : 0
9	Subrayado	Para los nombres de las Secciones y para resaltar o hacer hincapié en algún concepto

INSTRUCCIONES DE USO:

- Una vez registrada la información solicitada dentro de los corchetes sombreados en gris, el texto deberá quedar en letra tamaño 10, con estilo normal, sin formato de negrita y sin sombreado.
- La nota **IMPORTANTE** no puede ser modificada ni eliminada en la Sección General. En el caso de la Sección Específica debe seguirse la instrucción que se indica en dicha nota.

Modificadas en marzo 2019, junio 2019, diciembre 2019, julio 2020, julio y diciembre de 2021, septiembre y octubre 2022

Elaboradas en enero de 2019

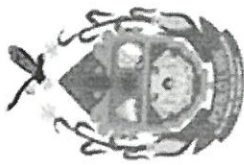

MUNICIPALIDAD DISTRITAL DE
PUEBLO LIBRE - ANCASH

BASES ESTÁNDAR DE ADJUDICACIÓN SIMPLIFICADA PARA LA CONTRATACIÓN DE LA EJECUCIÓN DE OBRAS¹

ADJUDICACIÓN SIMPLIFICADA N° 03-2025-MDPL/CS

PRIMERA CONVOCATORIA

**CONTRATACIÓN DE LA EJECUCIÓN DE LA OBRA:
"MEJORAMIENTO DEL SERVICIO DE PROVISIÓN DE
AGUA PARA RIEGO EN SECTOR DE SHITUCATAC DEL
CASERÍO DE COCHATANCA - DISTRITO DE PUEBLO
LIBRE - PROVINCIA DE HUAYLAS - DEPARTAMENTO DE
ANCASH", CON C.U.I. N° 2654261**

¹ Estas bases se utilizarán para la contratación de la ejecución de obras. Para tal efecto, se deberá tener en cuenta la siguiente definición:

Obra: Construcción, reconstrucción, rehabilitación, remodelación, mejoramiento, demolición, renovación, ampliación y habilitación de bienes inmuebles, tales como edificaciones, estructuras, excavaciones, perforaciones, carreteras, puentes, entre otros, que requieren dirección técnica, expediente técnico, mano de obra, materiales y/o equipos.

DEBER DE COLABORACIÓN

La Entidad y todo proveedor que se someta a las presentes Bases, sea como participante, postor y/o contratista, deben conducir su actuación conforme a los principios previstos en la Ley de Contrataciones del Estado.

En este contexto, se encuentran obligados a prestar su colaboración al OSCE y a la Secretaría Técnica de la Comisión de Defensa de la Libre Competencia del INDECOPI, en todo momento y según corresponda a sus competencias, a fin de comunicar presuntos casos de fraude, colusión y corrupción por parte de los funcionarios y servidores de la Entidad, así como los proveedores y demás actores que participan en el proceso de contratación.

De igual forma, deben poner en conocimiento del OSCE y a la Secretaría Técnica de la Comisión de Defensa de la Libre Competencia del INDECOPI los indicios de conductas anticompetitivas que se presenten durante el proceso de contratación, en los términos del Decreto Legislativo N° 1034, "Ley de Represión de Conductas Anticompetitivas", o norma que la sustituya, así como las demás normas de la materia.

La Entidad y todo proveedor que se someta a las presentes Bases, sea como participante, postor y/o contratista del proceso de contratación deben permitir al OSCE o a la Secretaría Técnica de la Comisión de Defensa de la Libre Competencia del INDECOPI el acceso a la información referida a las contrataciones del Estado que sea requerida, prestar testimonio o absolución de posiciones que se requieran, entre otras formas de colaboración.

SECCIÓN GENERAL

DISPOSICIONES COMUNES DEL PROCEDIMIENTO DE SELECCIÓN

(ESTA SECCIÓN NO DEBE SER MODIFICADA EN NINGÚN EXTREMO, BAJO SANCIÓN DE NULIDAD)

CAPÍTULO I ETAPAS DEL PROCEDIMIENTO DE SELECCIÓN

1.1. REFERENCIAS

Cuando en el presente documento se mencione la palabra Ley, se entiende que se está haciendo referencia a la Ley N° 30225, Ley de Contrataciones del Estado, y cuando se mencione la palabra Reglamento, se entiende que se está haciendo referencia al Reglamento de la Ley de Contrataciones del Estado aprobado por Decreto Supremo N° 344-2018-EF.

Las referidas normas incluyen sus respectivas modificaciones, de ser el caso.

1.2. CONVOCATORIA

Se realiza a través de su publicación en el SEACE de conformidad con lo señalado en el artículo 54 del Reglamento, en la fecha señalada en el calendario del procedimiento de selección, debiendo adjuntar las bases.

1.3. REGISTRO DE PARTICIPANTES

El registro de participantes se realiza conforme al artículo 55 del Reglamento. En el caso de un consorcio, basta que se registre uno (1) de sus integrantes.

Importante

- Para registrarse como participante en un procedimiento de selección convocado por las Entidades del Estado Peruano, es necesario que los proveedores cuenten con inscripción vigente y estar habilitados ante el Registro Nacional de Proveedores (RNP) que administra el Organismo Supervisor de las Contrataciones del Estado (OSCE). Para obtener mayor información, se puede ingresar a la siguiente dirección electrónica: www.mp.gob.pe.
- Los proveedores que deseen registrar su participación deben ingresar al SEACE utilizando su Certificado SEACE (usuario y contraseña). Asimismo, deben observar las instrucciones señaladas en el documento de orientación "Guía para el registro de participantes electrónico", publicado en <https://www2.seace.gob.pe/>.
- En caso los proveedores no cuenten con inscripción vigente en el RNP y/o se encuentren inhabilitados o suspendidos para ser participantes, postores y/o contratistas, el SEACE restringirá su registro, quedando a potestad de estos intentar nuevamente registrar su participación en el procedimiento de selección en cualquier otro momento, dentro del plazo establecido para dicha etapa, siempre que haya obtenido la vigencia de su inscripción o quedado sin efecto la sanción que le impuso el Tribunal de Contrataciones del Estado.

1.4. FORMULACIÓN DE CONSULTAS Y OBSERVACIONES A LAS BASES

La formulación de consultas y observaciones a las bases se efectúa de conformidad con lo establecido en los numerales 72.1 y 72.2 del artículo 72 del Reglamento, así como el literal a) del artículo 89 del Reglamento.

Importante

No pueden formularse consultas ni observaciones respecto del contenido de una ficha de homologación aprobada. Las consultas y observaciones que se formulen sobre el particular, se tienen como no presentadas.

1.5. ABSOLUCIÓN DE CONSULTAS, OBSERVACIONES E INTEGRACIÓN DE BASES

La absolución de consultas, observaciones e integración de las bases se realizan conforme a las disposiciones previstas en el numeral 72.4 y el literal a) del artículo 89 del Reglamento.

Importante

- No se absolverán consultas y observaciones a las bases que se presenten en forma física.
- Cuando exista divergencia entre lo indicado en el pliego de absolución de consultas y observaciones y la integración de bases, prevalece lo absuelto en el referido pliego, sin perjuicio, del deslinde de responsabilidades correspondiente.

1.6. FORMA DE PRESENTACIÓN DE OFERTAS

Las ofertas se presentan conforme lo establecido en el artículo 59 y en el artículo 90 del Reglamento.

Las declaraciones juradas, formatos o formularios previstos en las bases que conforman la oferta deben estar debidamente firmados por el postor (firma manuscrita o digital, según la Ley N° 27269, Ley de Firmas y Certificados Digitales²). Los demás documentos deben ser visados por el postor. En el caso de persona jurídica, por su representante legal, apoderado o mandatario designado para dicho fin y, en el caso de persona natural, por este o su apoderado. No se acepta el pegado de la imagen de una firma o visto. Las ofertas se presentan foliadas.

Importante

- Los formularios electrónicos que se encuentran en el SEACE y que los proveedores deben llenar para presentar sus ofertas, tienen carácter de declaración jurada.
- En caso la información contenida en los documentos escaneados que conforman la oferta no coincida con lo declarado a través del SEACE, prevalece la información declarada en los documentos escaneados.
- No se tomarán en cuenta las ofertas que se presenten en físico a la Entidad.

1.7. PRESENTACIÓN Y APERTURA DE OFERTAS

El participante presentará su oferta de manera electrónica a través del SEACE, desde las 00:01 horas hasta las 23:59 horas del día establecido para el efecto en el cronograma del procedimiento, adjuntando el archivo digitalizado que contenga los documentos que conforman la oferta de acuerdo a lo requerido en las bases.

El participante debe verificar antes de su envío, bajo su responsabilidad, que el archivo pueda ser descargado y su contenido sea legible.

Importante

Los integrantes de un consorcio no pueden presentar ofertas individuales ni conformar más de un consorcio en un procedimiento de selección, o en un determinado ítem cuando se trate de procedimientos de selección según relación de ítems.

En la apertura electrónica de la oferta, el órgano encargado de las contrataciones o comité de selección, según corresponda, verifica la presentación de lo exigido en la sección específica de

² Para mayor información sobre la normativa de firmas y certificados digitales ingresar a: <https://www.indecopi.gob.pe/web/firmas-digitales/firmas-y-certificados-digitales>

las bases de conformidad con el numeral 73.2 del artículo 73 del Reglamento. De no cumplir con lo requerido, la oferta se considera no admitida.

Asimismo, el órgano encargado de las contrataciones o comité de selección, según corresponda, declara no admitidas las ofertas que se encuentran por debajo del noventa por ciento (90%) del valor referencial o que excedan en más del diez por ciento (10%) del valor referencial.

1.8. EVALUACIÓN DE LAS OFERTAS

La evaluación consiste en la aplicación de los factores de evaluación previstos en el Capítulo IV de la sección específica de las bases a las ofertas admitidas, con el objeto de determinar la oferta con el mejor puntaje y el orden de prelación de las ofertas.

Para determinar la oferta con el mejor puntaje, se toma en cuenta lo indicado en el numeral 74.2 del artículo 74 del Reglamento.

En el supuesto de que dos (2) o más ofertas empaten, la determinación del orden de prelación de las ofertas empatadas se efectúa siguiendo estrictamente el orden establecido en el numeral 91.1 del artículo 91 del Reglamento.

El desempate mediante sorteo se realiza de manera electrónica a través del SEACE.

Importante

En el caso de contratación de obras que se ejecuten fuera de la provincia de Lima y Callao, cuyo valor referencial no supere los novecientos mil Soles (S/ 900,000.00), a solicitud del postor se asigna una bonificación equivalente al diez por ciento (10%) sobre el puntaje total obtenido por los postores con domicilio en la provincia donde se ejecuta la obra, o en las provincias colindantes, sean o no pertenecientes al mismo departamento o región. El domicilio es el consignado en la constancia de inscripción ante el RNP³. Lo mismo aplica en el caso de procedimientos de selección por relación de ítems, cuando algún ítem no supere el monto señalado anteriormente.

1.9. CALIFICACIÓN DE OFERTAS

Luego de culminada la evaluación, el órgano encargado de las contrataciones o comité de selección, según corresponda califica a los postores que obtuvieron el primer, segundo, tercer y cuarto lugar, según el orden de prelación, verificando que cumplan con los requisitos de calificación detallados en el numeral 3.2 del Capítulo III de la sección específica de las bases. La oferta del postor que no cumpla con los requisitos de calificación es descalificada.

Si alguno de los cuatro (4) postores no cumple con los requisitos de calificación, se aplica lo establecido en los numerales 75.2 y 75.3 del artículo 75 del Reglamento.

1.10. SUBSANACIÓN DE LAS OFERTAS

La subsanación de las ofertas se sujeta a lo establecido en el artículo 60 del Reglamento. La corrección aritmética a la que hace referencia el numeral 60.4 de dicho artículo procede para la ejecución de obras a suma alzada.

El plazo que se otorgue para la subsanación no puede ser inferior a un (1) día hábil.

La solicitud de subsanación se realiza de manera electrónica a través del SEACE y será remitida al correo electrónico consignado por el postor al momento de realizar su inscripción en el RNP, siendo su responsabilidad el permanente seguimiento de las notificaciones a dicho

³ La constancia de inscripción electrónica se visualizará en el portal web del Registro Nacional de Proveedores: www.rnp.gob.pe

correo. La notificación de la solicitud se entiende efectuada el día de su envío al correo electrónico.

La presentación de las subsanaciones se realiza a través del SEACE. No se tomará en cuenta la subsanación que se presente en físico a la Entidad.

1.11. RECHAZO DE LAS OFERTAS

Previo al otorgamiento de la buena pro, el comité de selección revisa las ofertas económicas de ofertas, previsto en el artículo 68 del Reglamento, de ser el caso.

De rechazarse alguna de las ofertas calificadas, el órgano encargado de las contrataciones o comité de selección, según corresponda, revisa el cumplimiento de los requisitos de calificación de los postores que siguen en el orden de prelación, en caso las hubiere.

1.12. OTORGAMIENTO DE LA BUENA PRO

Definida la oferta ganadora, el órgano encargado de las contrataciones o comité de selección, según corresponda, otorga la buena pro, mediante su publicación en el SEACE, incluyendo el cuadro comparativo y las actas debidamente motivadas de los resultados de la admisión, no admisión, evaluación, calificación, descalificación, rechazo y el otorgamiento de la buena pro.

1.13. CONSENTIMIENTO DE LA BUENA PRO

Cuando se hayan presentado dos (2) o más ofertas, el consentimiento de la buena pro se produce a los cinco (5) días hábiles siguientes de la notificación de su otorgamiento, sin que los postores hayan ejercido el derecho de interponer el recurso de apelación.

En caso que se haya presentado una sola oferta, el consentimiento de la buena pro se produce el mismo día de la notificación de su otorgamiento.

El consentimiento del otorgamiento de la buena pro se publica en el SEACE al día hábil siguiente de producido.

Importante

Una vez consentido el otorgamiento de la buena pro, el órgano encargado de las contrataciones o el órgano de la Entidad al que se haya asignado tal función realiza la verificación de la oferta presentada por el postor ganador de la buena pro conforme lo establecido en el numeral 64.6 del artículo 64 del Reglamento.

SOLUCIÓN DE CONTROVERSIAS DURANTE EL PROCEDIMIENTO DE SELECCIÓN

CAPÍTULO II

SELECCIÓN

2.1. RECURSO DE APELACIÓN

A través del recurso de apelación se pueden impugnar los actos dictados durante el desarrollo del procedimiento de selección hasta antes del perfeccionamiento del contrato.

El recurso de apelación se presenta ante la Entidad convocante, y es conocido y resuelto por su Titular, cuando el valor referencial sea igual o menor a cincuenta (50) UIT. Cuando el valor referencial sea mayor a dicho monto, el recurso de apelación se presenta ante y es resuelto por el Tribunal de Contrataciones del Estado.

En los procedimientos de selección según relación de ítems, el valor referencial total del procedimiento determina ante quién se presenta el recurso de apelación.

Los actos que declaren la nulidad de oficio, la cancelación del procedimiento de selección y otros actos emitidos por el Titular de la Entidad que afecten la continuidad de este, se impugnan ante el Tribunal de Contrataciones del Estado.

Importante

- Una vez otorgada la buena pro, el órgano encargado de las contrataciones o comité de selección, según corresponda, está en la obligación de permitir el acceso de los participantes y postores al expediente de contratación, salvo la información calificada como secreta, confidencial o reservada por la normativa de la materia, a más tardar dentro del día siguiente de haberse solicitado por escrito.

Luego de otorgada la buena pro no se da a conocer las ofertas cuyos requisitos de calificación no fueron analizados y revisados por el órgano encargado de las contrataciones o comité de selección, según corresponda.

- A efectos de recoger la información de su interés, los postores pueden valerse de distintos medios, tales como: (i) la lectura y/o toma de apuntes; (ii) la captura y almacenamiento de imágenes, e incluso (iii) pueden solicitar copia de la documentación obrante en el expediente, siendo que, en este último caso, la Entidad deberá entregar dicha documentación en el menor tiempo posible, previo pago por tal concepto.

- El recurso de apelación se presenta ante la Mesa de Partes del Tribunal o ante las oficinas desconcentradas del OSCE o en la Unidad de Trámite Documentario de la Entidad, según corresponda.

2.2. PLAZOS DE INTERPOSICIÓN DEL RECURSO DE APELACIÓN

La apelación contra el otorgamiento de la buena pro o contra los actos dictados con anterioridad a ella se interpone dentro de los cinco (5) días hábiles siguientes de haberse notificado el otorgamiento de la buena pro.

La apelación contra los actos dictados con posterioridad al otorgamiento de la buena pro, contra la declaración de nulidad, cancelación y declaratoria de desierto del procedimiento, se interpone dentro de los cinco (5) días hábiles siguientes de haberse tomado conocimiento del acto que se desea impugnar.

CAPÍTULO III DEL CONTRATO

3.1. PERFECCIONAMIENTO DEL CONTRATO

Los plazos y el procedimiento para perfeccionar el contrato se realiza conforme a lo indicado en el artículo 141 del Reglamento.

Para perfeccionar el contrato, el postor ganador de la buena pro debe presentar los documentos señalados en los artículos 139 y 175 del Reglamento, así como los previstos en la sección específica de las bases.

3.2. GARANTÍAS

Las garantías que deben otorgar los postores y/o contratistas, según corresponda, son las de fiel cumplimiento del contrato y por los adelantos.

3.2.1. GARANTÍA DE FIEL CUMPLIMIENTO

Como requisito indispensable para perfeccionar el contrato, el postor ganador debe entregar a la Entidad la garantía de fiel cumplimiento del mismo por una suma equivalente al diez por ciento (10%) del monto del contrato original. Esta se mantiene vigente hasta el consentimiento de la liquidación final.

Importante

En los contratos de ejecución de obras que celebren las Entidades con las micro y pequeñas empresas, estas últimas pueden otorgar como garantía de fiel cumplimiento el diez por ciento (10%) del monto del contrato original, porcentaje que es retenido por la Entidad durante la primera mitad del número total de pagos a realizarse, de forma prorrateada en cada pago, con cargo a ser devuelto a la finalización del mismo, conforme lo establece el artículo 149 del Reglamento, siempre que:

- El procedimiento de selección original del cual derive el contrato a suscribirse sea una Adjudicación Simplificada.
- El plazo de ejecución de la obra sea igual o mayor a sesenta (60) días calendario, y.
- El pago a favor del contratista considere, al menos, dos (2) valorizaciones periódicas, en función del avance de obra.

3.2.2. GARANTÍA DE FIEL CUMPLIMIENTO POR PRESTACIONES ACCESORIAS

En las contrataciones que conlleven la ejecución de prestaciones accesorias, tales como mantenimiento, reparación o actividades afines, se otorga una garantía adicional por una suma equivalente al diez por ciento (10%) del monto del contrato de la prestación accesoria, la misma que debe ser renovada periódicamente hasta el cumplimiento total de las obligaciones garantizadas.

3.2.3. GARANTÍA POR ADELANTO

En caso se haya previsto en la sección específica de las bases la entrega de adelantos, el contratista debe presentar una garantía emitida por idéntico monto conforme a lo estipulado en el artículo 153 del Reglamento.

3.3. REQUISITOS DE LAS GARANTÍAS

Las garantías que se presentan deben ser incondicionales, solidarias, irrevocables y de

realización automática en el país, al solo requerimiento de la Entidad. Asimismo, deben ser emitidas por empresas que se encuentren bajo la supervisión directa de la Superintendencia de Banca, Seguros y Administradoras Privadas de Fondos de Pensiones, y que cuenten con clasificación de riesgo B o superior. Asimismo, deben estar autorizadas para emitir garantías; o periódicamente publica el Banco Central de Reserva del Perú.

Importante

Corresponde a la Entidad verificar que las garantías presentadas por el postor ganador de la buena pro y/o contratista cumplan con los requisitos y condiciones necesarios para su aceptación y correspondan.

Advertencia

Los funcionarios de las Entidades no deben aceptar garantías emitidas bajo condiciones distintas a las establecidas en el presente numeral, debiendo tener en cuenta lo siguiente:

- La clasificadora de riesgo que asigna la clasificación a la empresa que emite la garantía debe encontrarse listada en el portal web de la SBS (<http://www.sbs.gob.pe/sistema-financiero/clasificadoras-de-riesgo>).
- Se debe identificar en la página web de la clasificadora de riesgo respectiva, cuál es la clasificación vigente de la empresa que emite la garantía, considerando la vigencia a la fecha de emisión de la garantía.
- Para fines de lo establecido en el artículo 148 del Reglamento, la clasificación de riesgo B, incluye las clasificaciones B+ y B.
- Si la empresa que otorga la garantía cuenta con más de una clasificación de riesgo emitida por distintas empresas listadas en el portal web de la SBS, bastará que en una de ellas cumpla con la clasificación mínima establecida en el Reglamento.

En caso exista alguna duda sobre la clasificación de riesgo asignada a la empresa emisora de la garantía, se deberá consultar a la clasificadora de riesgos respectiva.

De otro lado, además de cumplir con el requisito referido a la clasificación de riesgo, a efectos de verificar si la empresa emisora se encuentra autorizada por la SBS para emitir garantías, debe revisarse el portal web de dicha Entidad (<http://www.sbs.gob.pe/sistema-financiero/relacion-de-empresas-que-se-encontran-autorizadas-a-emiti-cartas-fianza>).

Los funcionarios competentes deben verificar la autenticidad de la garantía a través de los mecanismos establecidos (consulta web, teléfono u otros) por la empresa emisora.

3.4. EJECUCIÓN DE GARANTÍAS

La Entidad puede solicitar la ejecución de las garantías conforme a los supuestos contemplados en el artículo 155 del Reglamento.

3.5. ADELANTOS

La Entidad puede establecer la entrega de adelantos directos y adelantos para materiales e insumos, y en el caso de contratos bajo la modalidad llave en mano, para equipamiento y mobiliario, de conformidad con el artículo 180 del Reglamento, siempre que ello haya sido previsto en la sección específica de las bases.

3.6. VALORIZACIONES

Las valorizaciones son la cuantificación económica de un avance físico en la ejecución de la obra, realizada en un período determinado, tienen el carácter de pagos a cuenta y son elaboradas

el último día de cada período previsto en la sección específica de las bases, por el inspector o supervisor, según corresponda y el contratista.

En caso se haya suscrito contrato con un consorcio, el pago de las valorizaciones se realizará a quien se indique en el contrato de consorcio.

Advertencia

En caso de retraso en los pagos a cuenta o pago final por parte de la Entidad, salvo que se deba a caso fortuito o fuerza mayor, esta reconoce al contratista los intereses legales correspondientes, debiendo repetir contra los responsables de la demora injustificada.

3.7. REAJUSTES

Los reajustes se calculan conforme lo indicado en el numeral 38.3 del artículo 38 y el artículo 195 del Reglamento.

Importante

Tanto la elaboración como la aplicación de las fórmulas polinómicas se sujetan a lo dispuesto en el Decreto Supremo N° 011-79-VC y sus modificaciones, ampliatorias y complementarias.

3.8. PENALIDADES

3.8.1. PENALIDAD POR MORA EN LA EJECUCIÓN DE LA PRESTACIÓN

En caso de retraso injustificado del contratista en la ejecución de las prestaciones objeto del contrato, la Entidad le aplica automáticamente una penalidad por mora por cada día de atraso, de conformidad con el artículo 162 del Reglamento.

3.8.2. OTRAS PENALIDADES

La Entidad puede establecer penalidades distintas a la mencionada en el numeral precedente, según lo previsto en el artículo 163 del Reglamento y lo indicado en la sección específica de las bases.

Estos dos tipos de penalidades se calculan en forma independiente y pueden alcanzar cada una un monto máximo equivalente al diez por ciento (10%) del monto del contrato vigente, o de ser el caso, del ítem que debió ejecutarse.

3.9. INCUMPLIMIENTO DEL CONTRATO

Las causales para la resolución del contrato, serán aplicadas de conformidad con el artículo 36 de la Ley y 164 del Reglamento.

3.10. DISPOSICIONES FINALES

Todos los demás aspectos del presente procedimiento no contemplados en las bases se regirán supletoriamente por la Ley y su Reglamento, así como por las disposiciones legales vigentes.

SECCIÓN ESPECÍFICA

CONDICIONES ESPECIALES DEL PROCEDIMIENTO DE SELECCIÓN

(EN ESTA SECCIÓN LA ENTIDAD DEBERÁ COMPLETAR LA INFORMACIÓN EXIGIDA, DE ACUERDO A LAS INSTRUCCIONES INDICADAS)

CAPÍTULO I
GENERALIDADES

1.1. ENTIDAD CONVOCANTE

Nombre : MUNICIPALIDAD DISTRITAL DE PUEBLO LIBRE
RUC N° : 20195410373
Domicilio legal : PLAZA INDEPENDENCIA S/N – PUEBLO LIBRE – HUAYLAS - ANCASH
Teléfono :
Correo electrónico : muniueblolibre1922@gmail.com

1.2. OBJETO DE LA CONVOCATORIA

El presente procedimiento de selección tiene por objeto la contratación de la ejecución de la obra "Mejoramiento del Servicio de Provisión de Agua para Riego en Sector de Shitucatac del Caserio de Cochataca - Distrito de Pueblo Libre - Provincia de Huaylas - Departamento de Ancash", Con C.U.I. N° 2654261.

1.3. VALOR REFERENCIAL⁴

El valor referencial asciende a S/ 932,925.62 (Novecientos Treinta y Dos Mil Novecientos Veinticinco con 62/100 soles), incluidos los impuestos de Ley y cualquier otro concepto que incida en el costo total de la ejecución de la obra. El valor referencial ha sido calculado al mes de NOVIEMBRE DEL 2024.

Valor Referencial (VR)	Límites ⁵	
	Inferior	Superior
S/ 932,925.62	S/ 839,633.06	S/ 1,026,218.18

- Importante
- El precio de las ofertas no puede exceder los límites del valor referencial de conformidad con el numeral 28.2 del artículo 28 de la Ley.

1.4. EXPEDIENTE DE CONTRATACIÓN

Documento y fecha de aprobación del expediente de contratación

Resolución de Gerencia Municipal N°040-2025-MDPL-GM
20 de febrero del 2025

Documento y fecha de aprobación del expediente técnico

Resolución de Gerencia Municipal N°332-2024-MDPL-GM

⁴ El monto del valor referencial indicado en esta sección de las bases no debe diferir del monto del valor referencial consignado en la ficha del procedimiento en el SEACE. No obstante, de existir contradicción entre estos montos, primará el monto del valor referencial indicado en las bases aprobadas.

⁵ De acuerdo a lo señalado en el artículo 48 del Reglamento, estos límites se calculan considerando dos (2) decimales. Para ello, si el límite inferior tiene más de dos (2) decimales, se aumenta en un dígito el valor del segundo decimal, en el caso del límite superior, se considera el valor del segundo decimal sin efectuar el redondeo.

Documento y fecha de actualización del expediente técnico, de corresponder : 18 de diciembre del 2024

Tipo y número del procedimiento de selección que se convocó para la elaboración del expediente técnico, de corresponder : NO CORRESPONDE

1.5. FUENTE DE FINANCIAMIENTO

RECURSOS DETERMINADOS

Importante

La fuente de financiamiento debe corresponder a aquella prevista en la Ley de Equilibrio Financiero del Presupuesto del Sector Público del año fiscal en el cual se convoca el procedimiento de selección.

1.6. SISTEMA DE CONTRATACIÓN

El presente procedimiento se rige por el sistema de SUMA ALZADA, de acuerdo con lo establecido en el expediente de contratación respectivo.

1.7. MODALIDAD DE EJECUCIÓN

NO CORRESPONDE

1.8. ALCANCES DEL REQUERIMIENTO

El alcance de la ejecución de la obra está definido en el Capítulo III de la presente sección de las bases.

1.9. PLAZO DE EJECUCIÓN DE LA OBRA

El plazo de ejecución de la obra materia de la presente convocatoria, es de SETENTA Y CINCO (75) días calendario, en concordancia con lo establecido en el expediente de contratación y en el expediente técnico de obra.

1.10. COSTO DE REPRODUCCIÓN Y ENTREGA DE BASES Y DEL EXPEDIENTE TÉCNICO DE LA OBRA

Los participantes registrados tienen el derecho a recabar las bases y el expediente técnico de la obra en versión impresa o digital, según su elección, para cuyo efecto deben:

Pagar en : CAJA DE LA UNIDAD DE TESORERÍA
Recoger en : UNIDAD DE LOGÍSTICA
Costo de bases : Impreso: S/ 10.00
Costo del expediente técnico : Impreso: S/ 100.00
Digital: S/ 5.00

Las bases y el expediente técnico se entregan inmediatamente después de realizado el pago

correspondiente. Excepcionalmente, el expediente técnico en versión impresa puede ser entregado dentro del plazo máximo de un (1) día hábil de efectuado el pago.

Importante

- La Entidad debe entregar una constancia o formulario de cargos en donde consta que el participante recibió el expediente técnico completo. Dicha constancia o formulario debe incluir un índice del contenido del expediente técnico y número de folios correspondientes.
- El costo de entrega del ejemplar de las bases y del expediente técnico, no puede exceder el costo de su reproducción.

Advertencia

Las Entidades deben cautelar bajo responsabilidad que la versión impresa y digital del expediente técnico correspondan a la versión original del expediente técnico aprobado.

1.11. ACCESO VIRTUAL AL EXPEDIENTE TÉCNICO DE LA OBRA

El expediente técnico de la obra en versión digital se encuentra publicado en el SEACE, obligatoriamente, desde la fecha de la convocatoria del presente procedimiento de selección.

Adicionalmente, el expediente técnico se encuentra publicado en <https://prod2.seace.gob.pe/seacebus-uiwd-pub/buscadorPublico/buscadorPublico.xhtml>, el cual es de acceso libre y gratuito.

1.12. BASE LEGAL

- Constitución política del estado.
- Ley N° 27972- ley orgánica de Municipalidades.
- Ley N° 27444 - ley de procedimiento administrativo general.
- Ley N° 30693 - ley de presupuesto del sector público para el año fiscal 2023.
- Ley N° 27785 - ley general del sistema nacional de control y de la contraloría general de la república.
- Ley N° 27808 ley de transparencia y acceso a la información pública.
- Ley de contrataciones del estado, ley N° 30225.
- Ley 28611 Ley General del Ambiente.
- D.S. 009-2005-TR Reglamento de Seguridad y Salud en el Trabajo.
- D.S. N° 003-98-SA "Normas Técnicas del Seguro Complementario de Trabajo de Riesgo".
- D.S. 42-F "Reglamento de Seguridad Industrial".
- Decreto Legislativo N° 1486, "Decreto Legislativo que establece disposiciones para mejorar y optimizar la ejecución de las inversiones públicas".
- Reglamento nacional de edificaciones (RNE) y sus modificaciones.
- Reglamento de metrados vigentes.
- Normas sobre consideraciones de Mitigación de Impacto Ambiental.
- Normas de Adquisiciones y Contrataciones del Estado.
- Decreto Supremo N° 021-2009 Vivienda.
- Norma Técnica de Metrados.

Las referidas normas incluyen sus respectivas modificaciones, de ser el caso.

**CAPÍTULO II
DEL PROCEDIMIENTO DE SELECCIÓN**

2.1. CALENDARIO DEL PROCEDIMIENTO DE SELECCIÓN

Según el cronograma de la ficha de selección de la convocatoria publicada en el SEACE.

Importante

De conformidad con la vigesimosegunda Disposición Complementaria Final del Reglamento, en caso la Entidad (Ministerios y sus organismos públicos, programas o proyectos adscritos) haya difundido el requerimiento a través del SEACE siguiendo el procedimiento establecido en dicha disposición, no procede formular consultas u observaciones al requerimiento.

2.2. CONTENIDO DE LAS OFERTAS

La oferta contendrá, además de un índice de documentos⁶, la siguiente documentación:

2.2.1. Documentación de presentación obligatoria

2.2.1.1. Documentos para la admisión de la oferta

- a) Declaración jurada de datos del postor. (Anexo N° 1)
- b) Documento que acredite la representación de quien suscribe la oferta.

En caso de persona jurídica, copia del certificado de vigencia de poder del representante legal, apoderado o mandatario designado para tal efecto.

En caso de persona natural, copia del documento nacional de identidad o documento análogo, o del certificado de vigencia de poder otorgado por persona natural, del apoderado o mandatario, según corresponda.

En el caso de consorcios, este documento debe ser presentado por cada uno de los integrantes del consorcio que suscriba la promesa de consorcio, según corresponda.

Advertencia

De acuerdo con el artículo 4 del Decreto Legislativo N° 1246, las Entidades están prohibidas de exigir a los administrados o usuarios la información que puedan obtener directamente mediante la interoperabilidad a que se refieren los artículos 2 y 3 de dicho Decreto Legislativo. En esa medida, si la Entidad es usuaria de la Plataforma de Interoperabilidad del Estado - PIDE⁷ y siempre que el servicio web se encuentre activo en el Catálogo de Servicios de dicha plataforma, no responderá a exigir el certificado de vigencia de poder y/o documento nacional de identidad.

- c) Declaración jurada de acuerdo con el literal b) del artículo 52 del Reglamento (Anexo N° 2)
- d) Declaración jurada de cumplimiento del Expediente Técnico, según el numeral 3.1 del Capítulo III de la presente sección. (Anexo N° 3)

⁶ La omisión del índice no determina la no admisión de la oferta.

⁷ Para mayor información de las Entidades usuarias y del Catálogo de Servicios de la Plataforma de Interoperabilidad del Estado - PIDE ingresar al siguiente enlace <https://www.gob.pe/interoperabilidad/>

- e) Declaración jurada de plazo de ejecución de la obra. (Anexo N° 4)
- f) Promesa de consorcio con firmas legalizadas, de ser el caso, en la que se consigne los integrantes, el representante común, el domicilio común y las obligaciones a las que se compromete cada uno de los integrantes del consorcio, así como el porcentaje equivalente a dichas obligaciones. (Anexo N° 5)
- g) El precio de la oferta en SOLES y:
- ✓ El desagregado de partidas, cuando el procedimiento se haya convocado a suma alzada.
 - ✓ Los precios unitarios, considerando las partidas según lo previsto en el último párrafo del literal b) del artículo 35 del Reglamento.

Asimismo, la oferta incluye el monto de la prestación accesoria, cuando corresponda. (Anexo N° 6)

El precio total de la oferta y los subtotales que lo componen deben ser expresados con dos (2) decimales. Los precios unitarios pueden ser expresados con más de dos (2) decimales.

Importante

- El órgano encargado de las contrataciones o comité de selección, según corresponda, no puede incorporar documentos adicionales para la admisión de la oferta a los establecidos en este acápite.
- El análisis de precios unitarios y el detalle de los gastos generales fijos y variables de la oferta se presentan para el perfeccionamiento del contrato.
- El órgano encargado de las contrataciones o comité de selección, según corresponda, declara no admitir las ofertas que no se encuentren dentro de los límites del valor referencial previstos en el numeral 28.2 del artículo 28 de la Ley. Asimismo, verifica la presentación de los documentos requeridos. De no cumplir con lo requerido, la oferta se considera no admitida.

2.2.1.2. Documentos para acreditar los requisitos de calificación

Incorporar en la oferta los documentos que acreditan los "Requisitos de Calificación" que se detallan en el numeral 3.2 del Capítulo III de la presente sección de las bases.

2.2.2. Documentación de presentación facultativa:

- a) En el caso de microempresas y pequeñas empresas integradas por personas con discapacidad, o en el caso de consorcios conformados en su totalidad por estas empresas, deben presentar la constancia o certificado con el cual acredite su inscripción en el Registro de Empresas Promocionales para Personas con Discapacidad⁹
- b) Solicitud de bonificación del cinco por ciento (5%) por tener la condición de micro y pequeña empresa (Anexo N°11).
- c) Los postores con domicilio en la provincia donde se ejecutará la obra, o en las provincias colindantes, sean o no pertenecientes al mismo departamento o región, provincia de Lima y Callao, según Anexo N° 8.

⁹ Dicho documento se tendrá en consideración en caso de empate, conforme a lo previsto en el artículo 91 del Reglamento.

Advertencia

El órgano encargado de las contrataciones o comité de selección, según corresponda, no podrá exigir al postor la presentación de documentos que no hayan sido indicados en los acápites "Documentos para la admisión de la oferta", "Requisitos de calificación" y "Factores de evaluación".

2.3. REQUISITOS PARA PERFECCIONAR EL CONTRATO

El postor ganador de la buena pro debe presentar los siguientes documentos para perfeccionar el contrato:

- Garantía de fiel cumplimiento del contrato.
- Garantía de fiel cumplimiento por prestaciones accesorias, de ser el caso.
- Solicitud para la constitución del fideicomiso, en el marco de lo establecido en el literal a) del numeral 184.9 del artículo 184 del Reglamento, de ser el caso⁹.
- Contrato de consorcio con firmas legalizadas ante Notario de cada uno de los integrantes, de ser el caso.
- Código de cuenta interbancaria (CCI) o, en el caso de proveedores no domiciliados, el número de su cuenta bancaria y la entidad bancaria en el exterior.
- Copia de la vigencia del poder del representante legal de la empresa que acredite que cuenta con facultades para perfeccionar el contrato, cuando corresponda.
- Copia de DNI del postor en caso de persona natural, o de su representante legal en caso de persona jurídica.

Advertencia

De acuerdo con el artículo 4 del Decreto Legislativo N° 1246, las Entidades están prohibidas de exigir a los administrados o usuarios la información que puedan obtener directamente mediante la interoperabilidad a que se refieren los artículos 2 y 3 de dicho Decreto Legislativo. En esa medida, si la Entidad es usuaria de la Plataforma de Interoperabilidad del Estado - PIDE¹⁰ y no corresponderá exigir los documentos previstos en los literales e) y f).

- Domicilio para efectos de la notificación durante la ejecución del contrato.
- Autorización de notificación de la decisión de la Entidad sobre la solicitud de ampliación de plazo mediante medios electrónicos de comunicación¹¹. (Anexo N°12)
- Constancia de capacidad libre de contratación expedida por el RNP¹².
- Programa de Ejecución de Obra (CPM) el cual presenta la ruta crítica y el calendario de avance de obra valorizado.
- Calendario de adquisición de materiales e insumos necesarios para la ejecución de obra, en concordancia con el calendario de avance de obra valorizado.
- Actualiza con cada ampliación de plazo otorgada, en concordancia con el calendario de avance de obra valorizado vigente.
- Calendario de utilización de equipo, en caso la naturaleza de la contratación lo requiera.
- Memoria en la que se señalen las consideraciones que se han tomado en cuenta para la elaboración de los documentos indicados en los literales k), l) y m).
- Análisis de precios unitarios de las partidas y detalle de los gastos generales fijos y variables

⁹ Cuando la Entidad no haya incorporado en las bases la obligación de constituir un fideicomiso para la administración de los adelantos destinados a la ejecución de obra, el postor adjudicado puede presentar la solicitud para la constitución del fideicomiso.

¹⁰ Para mayor información de las Entidades usuarias y del Catálogo de Servicios de la Plataforma de Interoperabilidad del Estado - PIDE ingresar al siguiente enlace <https://www.gob.pe/interoperabilidad/>

¹¹ En tanto se implemente la funcionalidad en el SEACE, de conformidad con la Primera Disposición Complementaria Transitoria del Decreto Supremo N° 234-2022-EF.

¹² Este requisito no aplica para procedimientos de contratación directa por la causal de carácter de secreto, secreto militar o por razones de orden interno.

- de la oferta, en caso de obras sujetas a precios unitarios¹³.
- p) Desagregado por partidas que dio origen a la oferta, en caso de obras a suma alzada.
- q) Copia de documentos que sustentan la propiedad, la posesión, el compromiso de compra venta o alquiler u otro documento que acredite la disponibilidad del requisito de calificación de equipamiento estratégico. En el caso que el postor ganador sea un consorcio los documentos de acreditación de este requisito pueden estar a nombre del consorcio o de uno de sus integrantes.
- r) Copia de los diplomas que acrediten la formación académica requerida del plantel profesional clave, en caso que el grado o título profesional requerido no se encuentre publicado en el Registro Nacional de Grados Académicos y Títulos Profesionales a cargo de la de la Superintendencia Nacional de Educación Superior Universitaria – SUNEDU¹⁴.
- s) Copia de (i) contratos y su respectiva conformidad o (ii) constancias o (iii) certificados o (iv) cualquier otra documentación que, de manera fehaciente demuestre la experiencia del personal que conforma el plantel profesional clave.

Importante

- La Entidad debe aceptar las diferentes denominaciones utilizadas para acreditar la carrera profesional requerida, aun cuando no coincida literalmente con aquella prevista en los requisitos de calificación (por ejemplo Ingeniería Ambiental, Ingeniería en Gestión Ambiental, Ingeniería y Gestión Ambiental u otras denominaciones).
- Los documentos que acreditan la experiencia del personal deben incluir como mínimo los nombres y apellidos del profesional, el cargo desempeñado, el plazo de la prestación que emite el documento, la fecha de emisión y nombres y apellidos de quien suscribe el documento.

En caso estos documentos establezcan el plazo de la experiencia adquirida por el profesional en meses sin especificar los días la Entidad debe considerar el mes completo.

De presentarse experiencia ejecutada paralelamente (traslape), para el cómputo del tiempo de dicha experiencia sólo se considerará una vez el periodo traslapado. No obstante, de presentarse periodos traslapados en el residente de obra, no se considera ninguna de las experiencias acreditadas, salvo la ejecución de obras por paquete.

Se considerará aquella experiencia que no tenga una antigüedad mayor a veinticinco (25) años anteriores a la fecha de la presentación de ofertas.

Asimismo, la Entidad debe valorar de manera integral los documentos presentados para acreditar dicha experiencia. En tal sentido, aun cuando en los documentos presentados para denominación del cargo o puesto no coincida literalmente con aquella prevista en los requisitos de calificación, se deberá validar la experiencia si las actividades que realizó el profesional corresponden con la función propia del cargo o puesto requerido.

- Cuando el postor ganador de la buena pro presenta como plantel profesional clave a profesionales que se encuentren prestando servicios como residente o supervisor en obras contratadas por la Entidad que no cuentan con recepción, procede otorgar plazo adicional para subsanar, conforme lo previsto en el literal a) del artículo 141 del Reglamento.
- En caso que el postor ganador de la buena pro sea un consorcio, las garantías que presente este para el perfeccionamiento del contrato, así como durante la ejecución contractual, de ser el caso, además de cumplir con las condiciones establecidas en el artículo 33 de la Ley y en el artículo 148 del Reglamento, deben consignar expresamente el nombre completo o la denominación o razón social de los integrantes del consorcio, en calidad de garantizados, o la lo contrato no podrán ser aceptadas por las Entidades. No se cumple el requisito antes indicado si se designa únicamente la denominación del consorcio, conforme lo dispuesto en la Directiva "Participación de Proveedores en Consorcio en las Contrataciones del Estado".
- En los contratos de ejecución de obras que celebren las Entidades con las micro y pequeñas empresas, estas últimas pueden otorgar como garantía de fiel cumplimiento el diez por ciento

¹³ La Entidad puede requerir este documento en caso de obras a suma alzada.
¹⁴ <https://enlinea.sunedu.gob.pe/>

(10%) del monto del contrato, porcentaje que es retenido por la Entidad durante la primera mitad del número total de pagos a realizarse, de forma prorrateada en cada pago, con cargo a ser devuelto a la finalización del mismo, conforme lo establece el numeral 149.4 del artículo 149 del Reglamento y numeral 151.3 del artículo 151 del Reglamento, siempre que:

a) El procedimiento de selección original del cual deriva el contrato a suscribirse sea una Adjudicación Simplificada.

b) El plazo de ejecución de la obra sea igual o mayor a sesenta (60) días calendario. Y,

c) El pago a favor del contratista considere, al menos, dos (2) valorizaciones periódicas, en función del avance de obra.

Para dicho efecto los postores deben encontrarse registrados en el REMYPE, consignando en la Declaración Jurada de Datos del Postor (Anexo N° 1) o en la solicitud de retención de la garantía durante el perfeccionamiento del contrato, que tienen la condición de MYPE, lo cual será verificado por la Entidad en el link <http://www2.trabajo.gob.pe/servicios-en-linea-2-2> opción consulta de empresas acreditadas en el REMYPE.

Importante

- Corresponde a la Entidad verificar que las garantías presentadas por el postor ganador de la buena pro cumplan con los requisitos y condiciones necesarios para su aceptación y eventual ejecución, sin perjuicio de la determinación de las responsabilidades funcionales que correspondan.
- De conformidad con el Reglamento Consular del Perú aprobado mediante Decreto Supremo N° 076-2005-RE para que los documentos públicos y privados extendidos en el exterior tengan validez en el Perú, deben estar legalizados por los funcionarios consulares peruanos y referendados por el Ministerio de Relaciones Exteriores del Perú, salvo que se trate de documentos públicos emitidos en países que formen parte del Convenio de la Apostilla, en cuyo caso bastará con que estos cuenten con la Apostilla de la Haya¹⁵.
- La Entidad no puede exigir documentación o información adicional a la consignada en el presente numeral para el perfeccionamiento del contrato.

2.4. PERFECCIONAMIENTO DEL CONTRATO

El contrato se perfecciona con la suscripción del documento que lo contiene. Para dicho efecto el postor ganador de la buena pro, dentro del plazo previsto en el artículo 141 del Reglamento, debe presentar la documentación requerida en Mesa de partes de la Municipalidad Distrital de Pueblo Libre, sito en la Plaza Independencia S/N – Pueblo Libre – Huaylas – Ancash

Importante

En el caso de contratación de obras por paquete, se debe suscribir un contrato por cada obra incluida en el paquete.

2.5. ADELANTOS¹⁶

LA ENTIDAD NO OTORGARA ADELANTOS

2.6. VALORIZACIONES

El periodo de valorización será MENSUAL.

Importante

¹⁵ Según lo previsto en la Opinión N° 009-2016/DTN
¹⁶ Si la Entidad ha previsto la entrega de adelantos, debe prever el procedimiento para su entrega, conforme a lo previsto en los artículos 181 y 182 del Reglamento

- Cuando el periodo de valorización establecido por la Entidad sea el mensual, el plazo del pago de la valorización se registrará por lo dispuesto en el numeral 194.7 del artículo 194 del Reglamento. En cambio, si la Entidad prevé un periodo de valorización distinto al mensual, se debe establecer los plazos y procedimiento aplicables para la valorización, teniendo en consideración lo dispuesto en el numeral 194.6 del referido artículo, así como el plazo para el pago de las valorizaciones.

- Las valorizaciones de obra se presentan a través del módulo de ejecución contractual del SEACE. Dicha obligación aplica a los contratos de obra que deriven de procedimientos de selección para la ejecución de obras, convocados a partir de la entrada en vigencia de la Directiva N° 001-2022-OSCE/CD "Gestión de las valorizaciones de obra a través del SEACE". Mediante comunicado el OSCE publica y difunde la relación de Entidades obligadas a usar la sección de valorizaciones electrónicas como medio para la gestión de las valorizaciones de obra. El primer listado de entidades obligadas se encuentra publicado en el siguiente enlace: <https://www.gob.pe/institucion/osce/noticias/575017-comunicado-n-001-2022-osce>.

2.7. PLAZO PARA EL PAGO DEL SALDO DE LA LIQUIDACIÓN DEL CONTRATO DE OBRA

La Entidad o el contratista, según corresponda, deben efectuar el pago del monto correspondiente al saldo de la liquidación del contrato de obra, en el plazo de TREINTA (30) días calendario, computados desde el día siguiente del consentimiento de la liquidación. Para tal efecto, la parte que solicita el pago debe presentar el comprobante de pago respectivo.

CAPÍTULO III REQUERIMIENTO

Importante

Es responsabilidad de la Entidad cautelar la adecuada formulación del expediente técnico, debiendo asegurar la calidad técnica y reducir la necesidad de su reformulación por errores o deficiencias técnicas que repercutan en el proceso de contratación y en la ejecución de la obra.

TERMINOS DE REFERENCIA

I. GENERALIDADES:

1.1. ENTIDAD CONVOCANTE:

Nombre: Municipalidad Distrital de Pueblo Libre.
RUC N°: 20195410373
Domicilio Legal: Plaza Independencia S/N - San Juan

II. DENOMINACIÓN DE LA CONTRATACIÓN

Contratación de la Ejecución de la Obra: "MEJORAMIENTO DEL SERVICIO DE PROVISION DE AGUA PARA RIEGO EN SECTOR DE SHITUCATAC CASERIO DE COCHATANCA, DISTRITO DE PUEBLO LIBRE - PROVINCIA DE HUAYLAS - DEPARTAMENTO DE ANCASH."

III. OBJETIVO DE LA CONTRATACIÓN:

Seleccionar al Postor (Persona Natural o Jurídica) con experiencia, para ejecutar la obra: "MEJORAMIENTO DEL SERVICIO DE PROVISION DE AGUA PARA RIEGO EN SECTOR DE SHITUCATAC CASERIO DE COCHATANCA, DISTRITO DE PUEBLO LIBRE - PROVINCIA DE HUAYLAS - DEPARTAMENTO DE ANCASH", de acuerdo con la Normatividad Técnica y Legal vigente, en el terreno asignado por la Entidad.

IV. FINALIDAD PÚBLICA:

La presente convocatoria tiene como finalidad estandarizar y alinear los procesos y los productos del Sistema en las entidades públicas, lo cual contribuye al fortalecimiento del servicio civil y a la mejora continua de la administración pública.

V. SISTEMA DE CONTRATACIÓN:

Suma Alzada.

VI. MODALIDAD DE EJECUCIÓN:

No Corresponde.

VII. ANTECEDENTES:

La Municipalidad Distrital de Pueblo Libre, Provincia de Huaylas - Ancash, ha programado para el presente ejercicio fiscal la ejecución del Proyecto: "MEJORAMIENTO DEL SERVICIO DE PROVISION DE AGUA PARA RIEGO EN SECTOR DE SHITUCATAC CASERIO DE COCHATANCA, DISTRITO DE PUEBLO LIBRE - PROVINCIA DE HUAYLAS - DEPARTAMENTO DE ANCASH". Para tal fin, requiere la contratación de un ejecutor de obras para la ejecución de dicha obra, considerado en el Programa de Inversiones Año 2024 de la Municipalidad Distrital de Pueblo Libre, de acuerdo a las Normas Técnicas y Legales vigentes.

VIII. EXPEDIENTE TÉCNICO E INFORMACIÓN COMPLEMENTARIA DEL EXPEDIENTE TÉCNICO
8.1. Información general de la obra

- a) **Nombre de la obra:**
"MEJORAMIENTO DEL SERVICIO DE PROVISION DE AGUA PARA RIEGO EN SECTOR DE SHITUCATAC CASERIO DE COCHATANCA, DISTRITO DE PUEBLO LIBRE - PROVINCIA DE HUAYLAS - DEPARTAMENTO DE ANCASH".
- b) **Ubicación:**
Localidad: Cochatanca
Distrito: Pueblo Libre
Provincia: Huaylas
Departamento: Ancash
Región: Ancash
- c) **Nombre del PIP:**
"MEJORAMIENTO DEL SERVICIO DE PROVISION DE AGUA PARA RIEGO EN SECTOR DE SHITUCATAC CASERIO DE COCHATANCA, DISTRITO DE PUEBLO LIBRE - PROVINCIA DE HUAYLAS - DEPARTAMENTO DE ANCASH".
- d) **Código del CUI:**
CUI N° 2654261.
- e) **Nivel de los estudios de pre inversión:**
Ficha técnica.
- f) **Fecha de declaración de viabilidad:**
27 de junio del 2023.
- g) **Fecha del informe de verificación de la viabilidad:**
No corresponde.
- h) **Expediente técnico aprobado mediante:**
Resolución de Gerencia Municipal N°332-2024-MDPL-GM
- i) **Fecha de aprobación:**
Pueblo Libre, 18 de diciembre del 2024.
- j) **Otras características del expediente técnico:**
Ubicación Política:
Región: Ancash
Provincia: Huaylas
Distrito: Pueblo Libre
Localidad: Cochatanca
Ubicación Geográfica:

Geográficamente, el Área de Influencia del proyecto comprende la zona rural del distrito de Pueblo Libre. La localidad para intervenir tiene por coordenadas U.T.M.:

Sector	Coordenadas		Altitud (msnm)
	Este (m)	Norte (m)	
Shitucatac	187116.393	8991760.155	3223.70

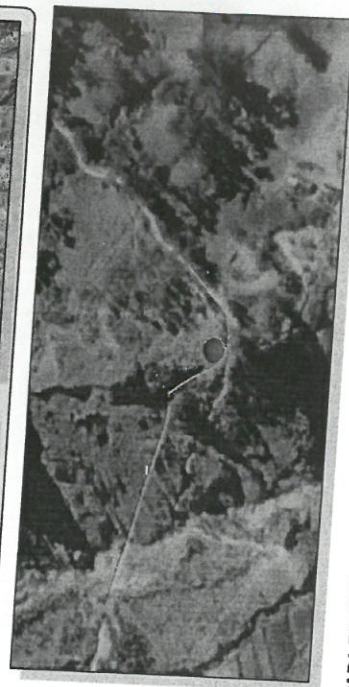
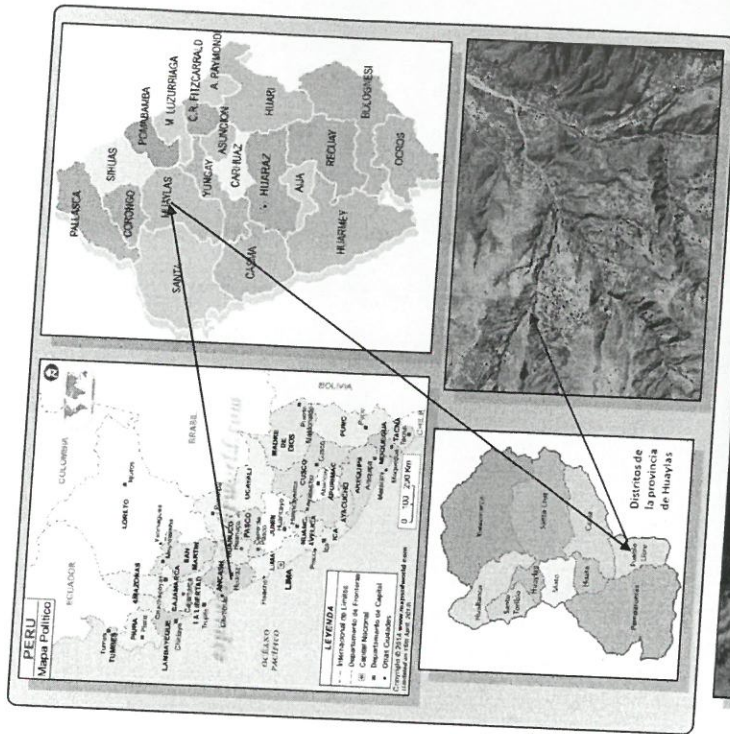

METAS PARA EJECUTAR

- Construcción de un reservorio rectangular de 12.50m x 9.00 m, con vértices curvos de concreto armado f'c= 210kg/cm2 de un volumen de 327.00 m3, el cual será abastecido con agua mediante una tubería PVC SAP D=110 mm C-10 con sus respectivos accesorios, tarrajeo interior con mortero C:A=1:4, e=1.5cm + impermeabilizante y tarrajeo exterior con mortero C:A=1:4, e=1.5cm, tendrá también una escalera de tipo gato de Tubería de fierro galvanizado 3/4" de 10 peldaños. Además, se realizará la construcción de un aliviadero de demasías Ø4", el cual está conformado de una tubería PVC SAP D=110mm C-10 para el reservorio, la cual será recubierta de concreto f'c=175 kg/cm2 para su protección.

- Construcción de una caseta de válvulas para el reservorio de concreto armado $f'c=175$ kg/cm², el cual contendrá una tubería PVC SAP D=110mm C-10 válvula tipo mariposa con sus respectivos accesorios para la salida y limpia de agua del reservorio, tarrajeo interior con mortero + impermeabilizante y tarrajeo exterior con mortero C:A=1:4, e=1.5cm, también tendrá una tapa metálica de 0.80mx0.80 m, e=3/16" con llave.
- Construcción de un desarenador (Progresiva. 0+0004) de 3.00 m de longitud de concreto armado $f'c=175$ kg/cm², tarrajeo en muros interiores con mortero e impermeabilizante el cual tendrá una compuerta metálica tipo marco de 0.80 mx0.30 m de ángulo liso 1"x1" y plancha metálica e=3/16"
- Construcción de un canal de concreto de 40.00 m de longitud de sección rectangular de altura 0.30 m, ancho de solera 0.30 m, y espesor de sus paredes de 0.12 m con sus respectivas juntas de dilatación de material elastomérico 1" Cada/9m y juntas de contracción con material elastomérico 1/2" cada/3m.
- Construcción de 2 pozas disipadoras de concreto armado $f'c=175$ kg/cm², una de ellas se ubicará en el inicio del canal (Progresiva. 0+000) y tendrá una longitud de 1.60 m sus paredes tendrán una altura de 0.30 m y su espesor e=0.12 m, la siguiente poza de disipación se ubica en la salida de agua del reservorio (Progresiva. 0+027.3) tiene una longitud de 0.80 y ancho de 0.80 m sus paredes tendrán un espesor e=0.12 m y una altura de 0.80 y ancho de 0.50 m
- Construcción de dos tomas laterales de concreto $f'c=175$ kg/cm², una de ellas es una toma lateral que alimenta de agua al reservorio (Progresiva. 0+008.3) cuya sección de concreto es de forma rectangular de ancho de solera 0.25m, de alto 0.40 m y con espesor en sus paredes de 0.12 que tiene una compuerta metálica tipo ARMCO de altura 0.70m de plancha metálica (Progresiva. 0+029.6) cuya sección de concreto es la que dirige el agua hacia las parcelas 0.30m, de alto 0.40 m y con espesor en sus paredes de 0.12 m que tiene una compuerta metálica tipo ARMCO de altura 0.70m de plancha metálica 0.25 m x 0.40 m, e=3/16"
- Construcción de un cerco perimétrico de 40.60 m de longitud, la cual constará de postes de 1.60 m de alto de fierro galvanizado $\varnothing=2\frac{1}{2}"$ x2 mm y malla de fierro galvanizado con cocadas de 2"x2"- calibre BWG=10 con su respectiva puerta de ingreso de 1.24 m de ancho y 1.50m de alto. Además, este cerco perimétrico será pintado con esmalte.

8.2. Actividades

Actividades previas a la ejecución de obras:

- El Contratista debe inspeccionar el lugar, la ubicación del terreno donde se realizará la obra, así como revisar el Expediente Técnico de Obra antes de efectuar su oferta, para evitar cualquier reclamo posterior por diferencias en los metrados o cualquier omisión en su propuesta.
- Debe nombrar a un ingeniero residente inscrito en el Colegio de Ingenieros del Perú, quien tendrá a su cargo la dirección técnica de la obra. Debe dejar constancia de que la remuneración de este profesional es de su exclusiva responsabilidad y que se encuentra plenamente habilitado para el ejercicio de su profesión.
- El Contratista debe abastecerse con anticipación de todos los equipos, materiales y elementos necesarios para la ejecución de los trabajos. Debe contar con la cantidad de maquinaria y equipo mínimo para la ejecución de la obra, cuyas características en rendimiento, capacidad y potencia estarán en concordancia con la oferta presentada.
- Los materiales empleados en la obra deben cumplir con las especificaciones técnicas señaladas en el Expediente Técnico de Obra.

- Debe poner a disposición del supervisor de la Entidad una oficina provisional con las dimensiones necesarias para que desarrolle sus labores.
- Durante los primeros cinco (05) días, realizará la revisión integral del Expediente Técnico de obra y verificará en gabinete y en campo, los aspectos críticos de los diseños de los proyectos, diseño de encofrados, ensayo de resistencia de concretos, ensayos de suelos, estado y disponibilidad del terreno y de canteras, etc., incluyendo condiciones especiales, verificación de niveles, Berchmark (B.M.), verificación de la existencia de permisos y documentaciones necesarias para los trabajos.
- Definir con el Adjudicatario, las marcas y tipos de equipos y materiales a usar, de acuerdo al expediente técnico y normas técnicas de calidad.

Actividades durante la ejecución de obras:

- Realizar una revisión detallada del expediente técnico aprobado, antes del inicio de la obra, emitiendo un informe de compatibilidad técnico con las recomendaciones y las medidas a adoptar para la buena ejecución de los trabajos, estableciendo los calendarios de programación y avance de obra, equipos y adquisición de materiales, entre otros.
- Participar en el acto de entrega de terreno, donde se ejecutará la obra, suscribiendo el acta respectiva. En el acto de entrega del terreno, debe abrir el cuaderno de obra debidamente foliado, que será firmado en todas sus páginas por el inspector/supervisor y el ingeniero residente. En este cuaderno se anotará las indicaciones, órdenes, autorizaciones, reparos, variantes, consultas y anotaciones que consideren convenientes para la ejecución de la obra.
- En la fecha de entrega del terreno, el contratista entregará y abre el cuaderno de obra, inspector o supervisor, según corresponda, y por el residente, a fin de evitar su adulteración. Dichos profesionales son los únicos autorizados para hacer anotaciones en el cuaderno de obra, según lo establecido en el Reglamento de la Ley de Contrataciones N° 30225 Artículo 191°.
- Es responsable directo de la ejecución y manejo de la obra a su cargo, en los aspectos técnicos y administrativos y ceñirse a las disposiciones establecidas en la Ley de Contrataciones del Estado, cuando se trate de ejecución de obras por contrata, con el plantel ofertado, según lo establecido en el Reglamento de la Ley de Contrataciones N° 30225 Artículo 192°.
- Controlar y evaluar el cumplimiento de las funciones ejecutar la obra de acuerdo a las Especificaciones técnicas establecidas en el expediente técnico aprobado, efectuando los respectivos controles de calidad, así como la colocación de los hitos y puntos de referencia.
- Disponer y controlar las actividades que permitan un adecuado avance físico de la obra, optimizando el uso de recursos de equipo mecánico, materiales y mano de obra. Impartir normas ambientales y de seguridad para el personal, así como normas de custodia de los bienes de la obra a su cargo.
- Mantener la información técnico-económica debidamente registrada y actualizada, cumpliendo con los plazos establecidos para su presentación.
- Presentar los informes técnicos mensuales e informe final del manejo financiero sobre la ejecución de la obra.
- Presentar el informe y el sustento de los adicionales de obra, deductivos de obra y ampliación de plazo, si corresponde.

- El residente tomará en cuenta e implementará las órdenes impartidas por el inspector o supervisor a través del cuaderno de obra.
- El contratista debe presentar la liquidación debidamente sustentada con la documentación y cálculos detallados, dentro de un plazo de sesenta (60) días o el equivalente a un décimo (1/10) del plazo vigente de ejecución de la obra, el que resulte mayor, contado desde el día siguiente de la recepción de la obra, según lo establecido en el Reglamento de la Ley de Contrataciones N° 30225 Artículo 209°.
- Atender a las autoridades del sector, que requieran información técnica sobre el desarrollo de la obra.
- Cumplir con sus obligaciones contractuales, así como con cada una de las disposiciones de la base legal de su contrato.
- El contratista debe cumplir con el calendario de ejecución de obra y con los avances parciales establecidos en el Calendario Valorizado de Avance de Obra.
- En caso de retraso injustificado, cuando el monto de la valorización acumulada ejecutada a una fecha determinada sea menor al ochenta por ciento (80%) del monto de la valorización acumulada programada a dicha fecha, el inspector o supervisor ordenará al contratista que presente, dentro del plazo que otorga el Reglamento, un nuevo calendario que contemple la aceleración de los trabajos, de modo que se garantice el cumplimiento de la obra dentro del plazo previsto.

8.3. Reglamentos técnicos, normas metroológicas y/o sanitarias

Constitución política del estado.
Ley N° 27972- ley orgánica de Municipalidades.
Ley N° 27444 - ley de procedimiento administrativo general.
Ley N° 30693 - ley de presupuesto del sector público para el año fiscal 2023.
Ley N° 27785 - ley general del sistema nacional de control y de la contraloría general de la república.
Ley N° 27806 ley de transparencia y acceso a la información pública.
Ley de contrataciones del estado, ley N° 30225.
Ley 28611 Ley General del Ambiente.
D.S. 009-2005-TR Reglamento de Seguridad y Salud en el Trabajo.
D.S. N° 003-98-SA "Normas Técnicas del Seguro Complementario de Trabajo de Riesgo".
D.S. 42-F "Reglamento de Seguridad Industrial".
Decreto Legislativo N° 1486, "Decreto Legislativo que establece disposiciones para mejorar y optimizar la ejecución de las inversiones públicas".
Adicionalmente para trabajos en zona, el Contratista debe cumplir con:
a) Todos los compromisos de mitigar los impactos Ambientales.
b) Instruir al personal que trabaje en las obras sobre los procedimientos para la protección y conservación ambiental en la zona.

8.4. Normas técnicas:

Reglamento nacional de edificaciones (RNE) y sus modificaciones.
Reglamento de metrados vigentes.
Normas sobre consideraciones de Mitigación de Impacto Ambiental.
Normas de Adquisiciones y Contrataciones del Estado.
Decreto Supremo N° 021-2009 Vivienda.
Norma Técnica de Metrados.

8.5. Disponibilidad física del terreno:

Acta de Autorización de Disponibilidad de Terreno para la Ejecución del Proyecto: "MEJORAMIENTO DEL SERVICIO DE PROVISION DE AGUA PARA RIEGO EN SECTOR DE SHITUCATAC CASERIO DE COCHATANCA, DISTRITO DE PUEBLO LIBRE - PROVINCIA DE HUAYLAS - DEPARTAMENTO DE ANCASH", firmado por los beneficiarios y autoridades de la localidad de Cochatanca del Distrito de Pueblo Libre, Provincia de Huaylas, Departamento de Ancash.

8.6. Conocimiento del terreno y accesos para la ejecución de obra por el contratista:
No corresponde.

8.7. Medidas de control:

- a) **Áreas que supervisan:**
La Sub Gerencia de Infraestructura y Desarrollo Local.
- b) **Áreas que coordinarán con el proveedor:**
La Sub Gerencia de Infraestructura y Desarrollo Local.
- c) **Área que brindará la conformidad:**
La encargada de dar la conformidad de los servicios recae en la Sub Gerencia de Infraestructura y Desarrollo Local de la Municipalidad Distrital de Pueblo Libre.

8.8. Seguros aplicables:

- ESSALUD-SCTR (mensual).
- CONFOVICER (mensual).
- SENCICO (mensual) y otros que están dentro del contrato.

Seguridad e higiene ocupacional:

El contratista debe cumplir con las Normas Legales de seguridad e higiene ocupacional en resguardo de la integridad física de los trabajadores. Es legalmente responsable de su previsión y adecuada protección, contra accidentes y enfermedades ocupacionales. Asimismo, debe proporcionar a sus trabajadores el equipo de protección personal (uniforme, mascarilla y otros implementos indispensables acorde con la labor que desempeñarán) adecuado para el desarrollo de sus actividades, tal como lo establecen la Ley N° 23407 y el Decreto Supremo N° 042-F.

8.9. Plazo de ejecución de la obra:

El plazo para ejecutar la obra denominado: "MEJORAMIENTO DEL SERVICIO DE PROVISION DE AGUA PARA RIEGO EN SECTOR DE SHITUCATAC CASERIO DE COCHATANCA, DISTRITO DE PUEBLO LIBRE - PROVINCIA DE HUAYLAS - DEPARTAMENTO DE ANCASH", será de sesenta (60) días calendarios, y se contabilizará desde el día siguiente de cumplidas las condiciones previstas en el artículo 176° del Reglamento de la Ley de Contrataciones del Estado.

8.10. Valor Referencial:

El valor referencial asciende a **S/ 932,925.62 (Novecientos Treinta y Dos Mil Novecientos Veinticinco con 62/100 soles)**, incluido los impuestos de Ley y cualquier otro concepto que incida en el costo total de la ejecución de la obra. El valor referencial no deberá exceder de los nueve (9) meses desde la fecha de determinación del presupuesto de obra consignada en el expediente técnico). El Valor Referencial incluye

gastos generales, utilidades, todos los tributos, seguros y los costos laborales vigentes.

8.11. Forma de pago:

El pago por la ejecución de la obra será según el porcentaje de avance físico de ejecución de obra, la cual será valorizada en forma mensual, hasta la culminación de la misma. La Sub Gerencia de Infraestructura y Desarrollo Local, con el visto Bueno, a través del SUPERVISOR o INSPECTOR, verificará dicha valorización y otorgará la conformidad de servicio, para la cual, como requisito mínimo, el Contratista deberá presentar en su informe la estructura del Informe de valorización para la presentación de Valorizaciones aprobadas por la Municipalidad Distrital de Pueblo Libre.

Las valorizaciones de avance de obra tienen carácter de pagos a cuenta y serán elaboradas y presentadas el último día de cada periodo mensual por el inspector o supervisor y el Contratista sobre la base de los metrados realmente ejecutados en dicho periodo.

El plazo máximo de aprobación por el inspector o supervisor de las valorizaciones mensuales y su remisión a la MUNICIPALIDAD será de 05 días, contados a partir del primer día hábil del mes siguiente al de la valorización respectiva y será cancelada por la MUNICIPALIDAD, hasta el último día de tal mes.

Para el pago de las valorizaciones, el Contratista deberá presentar los siguientes documentos:

ESTRUCTURA DEL INFORME DE VALORIZACIÓN APROBACION DE VALORIZACION

- CARATULA DE PRESENTACIÓN.
- ÍNDICE.
- INFORME DE CONFORMIDAD DE SUPERVISIÓN PARA EL TRÁMITE DE PAGO AL CONTRATISTA

d) INFORME DE CONFORMIDAD DE SUPERVISIÓN PARA EL TRÁMITE DE PAGO AL CONTRATISTA

- Informe de conformidad de pago al contratista.
- Resumen de valorización.
- Resumen general de valorizaciones.
- Valorización.
- Cálculo de los coeficientes de reajuste.
- Resumen de pago al contratista.
- Índice unificado de precios (mes de reajuste y mes base).
- Curva S.

d) DOCUMENTACIÓN ADMINISTRATIVA.

- Carta de presentación de informe mensual de valorización de obra presentado al Supervisor.
- Cuadro resumen de pago al contratista.
- Factura emitida por el contratista.
- Copia de DNI del representante legal.

- Copia del RNP del contratista (de consorciados - de corresponder).
- Copia del Contrato de Obra.
- Vigencia de Poder del Representante Legal.

e) DOCUMENTACIÓN TÉCNICA.

- Ficha de Identificación de Obra.
- Informe del Residente de Obra.
- Resumen de valorización de obra.
- Valorización de obra.
- Metrados ejecutados al mes.
- Resumen total de pagos a cuenta por valorizaciones de obra.
- Curva S.
- Situación de la Obra (condición de atraso o adelanto).
- Actualización de precios por reajuste.
 - Cuadro resumen de reajustes.
 - Tablas de índices unificados de precios.
 - Cálculo del coeficiente de reajuste "K".
 - Resumen de amortización adelantado para materiales.
 - Amortización de adelantos por insumos.
 - Sustento de materiales utilizados en el mes de ejecución.
- Copia de la Fórmula Polinómica (Según Expediente Técnico).
- Copia de los índices unificados.
- Copias del cuaderno de obra.
- Fotografías de cada una de las partidas ejecutadas durante el periodo del informe.
- Copia de los resultados de los ensayos (diseño de mezcla, mecánica de suelos, ensayos de resistencia a la comprensión de concreto, certificado de calidad de tuberías y accesorios, informe técnico de prueba hidráulica e impacto ambiental) de corresponder.
- Calendarios de avance de obra.
 - Copia del calendario de avance de obra programado (según bases).
 - Calendario de avance de obra programado valorizado y actualizado a la fecha de inicio aprobado por el Supervisor (Según Expediente Técnico).
 - Calendario de obra valorizado acelerado (caso de demora injustificada).
 - Calendario de avance de obra valorizado actualizado (caso de ampliación de plazo).
- CD del informe en formato de origen, fotos del proceso constructivo de la obra.
- Copia del acta de entrega de terreno (de corresponder al primer informe de valorización).
- Acta de Inicio de Obra.

f) DOCUMENTACIÓN COMPLEMENTARIA:

1. Copia de la promesa formal de consorcio notariado.
2. Copia de la carta de fianza o declaración jurada de retención del 10% como garantía de fiel cumplimiento.
3. Copia de capacidad libre de contratación emitido por la OSCE (de los consorciados de corresponder).
4. Copia de la designación del residente de obra.
5. Copia del compromiso del residente de obra.
6. Copia de contrato del residente de obra y especialistas participantes en la obra.
7. Copia Legalizada del certificado de habilidad vigente del residente de obra.
8. Copia de los pagos de obligaciones del contratista.
 - 8.1. Pago ESSALUD mensualizado y SCTR.
 - 8.2. Pago SENCICO mensualizado.
 - 8.3. Pago CONAFOVICER mensualizado.
9. Constancia de Permanencia del equipo técnico en la ejecución de la Obra.
10. Cronograma de permanencia del equipo técnico en la ejecución de la Obra.
11. Hechos importantes ocurridos en el mes.
12. Hechos que están alterando el normal desarrollo de la obra.
13. Personal que viene Laborando en la Obra (Técnico Administrativo y Obrero).
14. Relación de Maquinaria – descripción.
15. Informes Mensuales del Personal Técnico Ofertado.

8.12. Financiamiento:

Los Recursos Económicos Proviene del CANON SOBRE CANON, asignados a la Municipalidad Distrital de Pueblo Libre - Ancash.

8.13. Penalidad por mora:

En caso de retraso injustificado del contratista en la ejecución de las presentaciones objeto del contrato, en entidad le aplicara automáticamente una penalidad por mora por cada día de atraso. La penalidad se aplica automáticamente y se calcula de acuerdo a la siguiente formula:

$$\text{Penalidad Diaria} = \frac{0.10 \times \text{Monto}}{F \times \text{Plazo en días}}$$

Donde F tiene los siguientes valores:

Para plazos menores o iguales a sesenta (60) días, para bienes, servicios en general, consultorias y ejecución de obras $F = 0.40$.

Para plazos mayores a sesenta (60) días, para bienes, servicios en general y consultorias: $F = 0.25$.

Se considera justificado el retraso, cuando el contratista acredite de modo objetivamente sustentado que el mayor tiempo transcurrido no le resulta imputable esta calificación del retraso como justificado no da lugar al pago de gastos generales de ningún tipo, según lo estipulado en el artículo 162 del RLCE. Cuando el acumulado de las penalidades alcance el Diez por ciento (10%) del monto contractual actualizado, la entidad podrá resolver el contrato por incumplimiento del consultor, según lo previsto por el artículo 164 de reglamento.

Si la entidad excediera en los plazos referenciales que se han establecido para la revisión o aprobación de las etapas, dicho atraso no será computado con cargo al consultor.

La entidad no está sujeta a la aplicación de ningún tipo de penalidad por mora en la revisión y/o aprobación de las etapas del objeto de contrato.

8.14. Otras obligaciones:

a) Obligaciones del contratista

El proyecto será ejecutado por profesionales con título Profesional a nombre de la nación, inscritos en el colegio profesional respectivo y con certificado de habilitación el plantel propuesto y ofertado durante el proceso.

Pruebas y Certificados de Calidad:

El costo de pruebas y controles, así como los análisis de control de calidad de materiales y ejecución de trabajos serán por cuenta exclusiva del contratista, las debidamente acreditadas para tal fin.

El tipo y calidad de pruebas serán indicadas en el expediente técnico y/o Reglamento Nacional de Edificaciones y normas conexas, así como aquellas que el inspector o supervisor consideren necesarias, para alcanzar una obra con calidad y eficiencia.

El contratista está obligado a presentar ante la MUNICIPALIDAD contratante, los certificados de calidad expedidos por los organismos competentes, de los materiales e insumos empleados en la construcción de la obra, bajo los siguientes patrones de calidad. Materiales e insumos Nacionales, Certificación de calidad expedida por laboratorios dando cuenta de la Norma Técnica Nacional INDECOPI vigente o su análoga extranjera autorizada por INDECOPI.

El contratista no podrá pasar de una partida a otra de la obra, mientras no cuente con la respectiva conformidad de los resultados de los ensayos por parte del supervisor o inspector.

Tributos, licencias y otras obligaciones:

Será de cargo al contratista todos los tributos, gravámenes, que le corresponden de acuerdo a Ley. Toda responsabilidad de carácter laboral y por el pago de aportaciones sociales es exclusivamente del contratista, además de la obtención de la licencia de

construcción (de ser el caso), autorizaciones, permisos y similares para la ejecución de la obra.

Daños a terceros o a bienes de terceros:

Se refiere a la responsabilidad exclusiva de todo daño que, por acción, omisión o negligencia, haya ocasionado a personas, propiedades muebles o inmuebles de terceros, que se deriven de los contratos de construcción. La negativa del contratista en reparar los daños causados será causal de resolución del contrato, sin perjuicio de valorizaciones del contratista y/o garantías de fiel cumplimiento, de ser caso.

Mantenimiento de Tránsito:

En el caso que se requiera, el Contratista será responsable del mantenimiento de tránsito en la zona de ejecución de las obras, desde el inicio de la obra hasta su recepción final de la obra, a su costo, del mantenimiento del tránsito, de tal manera que sus trabajos no interfieran innecesaria o indebidamente, con la comodidad pública respecto al acceso a propiedades o emergencia y con las facilidades de circulación en general.

Asimismo, el Contratista está obligado a:

1. A la notificación de firma del contrato presentará a las instituciones pertinentes para su aprobación, un plan de desvío del tránsito en la zona afectada por la ejecución de la obra, el que será compatible con los alcances del contrato de obra suscrito, debiendo pagar el contratista el derecho correspondiente y obtener la autorización de interferencia de vías, sin la cual no podrá interrumpir las vías, bajo su responsabilidad.
2. Colocar tranqueos y señalización preventiva con las especificaciones técnicas indicadas en el Plan de desvío de Tránsito, conforme a lo dispuesto por la entidad correspondiente y normativa vigente, así como anunciar la ejecución de los trabajos para evitar el congestionamiento en el tránsito y daños a los vehículos y peatones, tanto de día como de noche. La cantidad de las tranqueos será la suficiente para que se cumpla con el fin propuesto.
3. Mantener el tránsito durante el período de construcción. Asimismo, deberá efectuar mantenimiento rutinario, conservando las calles y avenidas adyacentes a las obras en buenas condiciones, de tal manera que sus trabajos no interfieran innecesaria o indebidamente con la comodidad pública respecto al acceso, a la utilización y ocupación de la vía.

De ninguna manera se permitirán métodos rudimentarios de señalización. El tipo, número y ubicación de las señales de mantenimiento de tránsito son las autorizadas por entidad correspondiente y de acuerdo a la normativa vigente, que se indicarán en los planos y especificaciones técnicas. En caso de deterioro o robo de dichas señales, el contratista está obligado a reponerlas las veces que sean necesarias.

La falta de mantenimiento del tránsito o su ejecución defectuosa durante el período de construcción estará sujeta a la penalidad de 5% (CINCO POR MIL) del monto de la valorización por el mes del incumplimiento. El mantenimiento de tránsito comprenderá lo referido al plan de desvío de la obra, el mismo que forma parte del Expediente Técnico a cargo del Contratista.

Suministro de Servicios:

El suministro de energía eléctrica, así como el abastecimiento de agua y uso de desagües, que sean necesarios para la ejecución de las obras, serán de cuenta y responsabilidad total del Contratista.

Indemnizaciones:

Es obligación y responsabilidad del contratista, atender a los juicios, reclamos, demandas o accidentes imputables a él o a su personal directa e indirectamente por actividades ilícitas, daños, pérdidas, accidentes, lesiones o muertes, producidos dentro de la obra y/o áreas aledañas de su influencia, como consecuencia de la ejecución de trabajos o negligencias.

Es obligación y responsabilidad del contratista, de ejecutar cualquier obra que sea necesario para evitar y prevenir accidentes por parte de la población beneficiaria del proyecto y demás terceros. Es obligación y responsabilidad del contratista, realizar los pagos correspondientes a los propietarios de terrenos que se verán afectados por la ejecución de la obra, con sus propios recursos, lo mismo que no serán reembolsados por la entidad y para evitar reclamos posteriores de los propietarios en la liquidación de la obra, deberán adjuntar los documentos correspondientes.

Ampliaciones de Plazo:

Las Ampliaciones de plazo en la etapa de Ejecución de Obra, se sujetarán de acuerdo a lo dispuesto por los artículos 197°, 198 y 199°, del Reglamento de la Ley de Contrataciones del Estado.

Pruebas de recepción de la obra:

Para la recepción de la obra el contratista deberá considerar, entre otros, el protocolo de pruebas durante la ejecución de la obra en todas las especialidades que mencionan las especificaciones técnicas del expediente técnico de la obra. Estos procedimientos podrán realizarse durante y al término de los trabajos y culminación de la obra. Los protocolos de prueba deben ser suscritos por el contratista y el supervisor.

Prestaciones de Adicionales de Obras

Las Prestaciones de Adicionales de Obras en la etapa de Ejecución de Obra, se sujetarán de acuerdo a lo dispuesto por los artículos 205° y 206°, del Reglamento de la Ley de Contrataciones del Estado.

Recepción de la Obra:

La recepción de la obra se efectuará de acuerdo al procedimiento dispuesto por el Artículo 208° del Reglamento (RLCE).

Subsanación de deficiencias

El Contratista no podrá entregar la obra defectuosa o mal ejecutada, aduciendo defectos, errores u omisiones en los planos o especificaciones técnicas, debiendo el trabajo erróneo o defectuoso ser subsanado y enmendado por su exclusiva cuenta.

Cuando el contratista incurra en negligencias durante la ejecución de los trabajos o no efectúe o haya iniciado en forma efectiva la corrección de los mismos dentro del tercer día laborable de recibida la orden correspondiente, la supervisión deberá comunicar a

la entidad, haciendo merecedor al contratista del pago de las penalidades que por demora correspondan.

Queda también establecido que la Entidad podrá autorizar la retención del total o parte del importe de las valorizaciones de avance de la obra, para protegerse contra los posibles perjuicios por trabajos defectuosos y no corregidos oportunamente pese a las instrucciones de la supervisión. Desaparecida la causal anterior la entidad instruirá para que se proceda con el pago de las sumas retenidas, previo descuento de los importes que pudieran corresponder en concepto de mora.

Equipos, Maquinarias y Medios Auxiliares

El Contratista situará en la obra el equipo o maquinaria y medios auxiliares que sean precisos para la correcta ejecución de obra en el plazo establecido, y en todo caso, los equipos que se propusieron en su oferta y/o Bases, en los mismos términos y características. Dichos equipos, adscritos a la obra, deberán estar en perfectas condiciones de funcionamiento, debiendo repararse inmediatamente los elementos averiados, y asumiendo el Contratista la obligación de reemplazarlos cuando así lo ordene la Supervisión y/o inspección de obra. En caso de discordar con la solicitud de la Supervisión, tendrá el Contratista derecho a reclamar ante la Municipalidad en el plazo de hasta siete (7) días calendarios, de efectuada la solicitud de la Supervisión.

Si el equipo o la dotación previstos en el proyecto fuesen insuficientes para la ejecución de la obra en los plazos establecidos, la Supervisión notificará de la situación al Contratista y procederá con las sanciones que correspondan. El Contratista no tendrá derecho a reclamación alguna ante la Entidad Contratante.

Almacenamiento de Materiales

Las zonas destinadas a acopios requerirán la aprobación del Supervisor de Obra, debiendo ser acondicionados a completa satisfacción de éste, una vez hayan cumplido su misión, de forma tal que recuperen su aspecto original. El almacenamiento se realizará de forma que se garantice la conservación de los materiales en perfectas condiciones de utilización y siguiendo en todo caso las instrucciones de la Supervisión en caso que los materiales no cumplan con las especificaciones técnicas, el costo de las pruebas correrá a cargo del contratista, por lo que, en el presente caso, deberá presentar en su oferta, una carta de compromiso de retirar aquellos materiales que no cumplan con garantizar la calidad constructiva de la obra.

La limpieza de la obra y retirada de los materiales acopiados y no utilizados corresponde al Contratista de tal modo que deberán ser efectuados a medida que se realicen los trabajos.

Trabajos Defectuosos o Mal Ejecutados

La obra objeto del presente contrato y de las faltas que en ellas pudieran notarse, sin que le exima de responsabilidad la circunstancia de que la Supervisión de obra haya examinado y reconocido la obra durante su construcción o los materiales empleados, ni que las distintas partes de obra hayan sido incluidas en las mediciones o certificaciones parciales.

Si la obra no se sujetara estrictamente a los planos y demás documentos del proyecto, si los materiales utilizados no fueran de la calidad requerida, si se advierten vicios o

defectos en la construcción o se tienen razones fundadas para creer que existen vicios ocultos en la obra
Los gastos de estas operaciones serán a cuenta del Contratista salvo en el caso de que se hubieran realizado en base a sospechas de la Supervisión de obra de existir vicios ocultos y éstos no pudieran ser comprobados.

Conservación y Señalización de la Obra

El Contratista está obligado no sólo a la correcta ejecución de la obra, sino también a la conservación de ésta, a su costo, hasta la finalización de dicha ejecución. La responsabilidad del Contratista por faltas que en la obra pudieran advertirse, se extiende al supuesto de que tales faltas se deban tanto a una defectuosa construcción imputable al Contratista como a una indebida conservación de las unidades de obra, aunque éstas hayan sido examinadas y encontradas conformes por la Supervisión, inmediatamente después de su construcción o en cualquier otro momento dentro del periodo de vigencia del contrato. Asimismo, queda obligado a señalizar las obras objeto del contrato, con arreglo a lo dispuesto en la normativa vigente. Los gastos que origine la señalización se abonarán en la forma que se establezca en el proyecto; en su defecto serán de cuenta del contratista.

El Contratista cumplirá las órdenes que reciba de la Supervisión acerca de la instalación de señales complementarias o modificación de las ya instaladas. Será directamente responsable de los perjuicios que la inobservancia de las citadas normas y órdenes pudieran causar.

El contratista deberá asumir su responsabilidad por las infracciones que pudiera cometer contra la legislación relacionada con la preservación del medio ambiente. Al respecto deberá presentar en su oferta una carta de compromiso de cumplimiento de la normativa legal vigente y de la implementación de algunas actividades contempladas sobre la conservación del medio ambiente. En caso de que fuese necesaria la realización de trabajos nocturnos estos deberán ser previamente autorizados por el Supervisor de Obra y realizados solamente en las unidades de obra que él indique. El Contratista deberá instalar los equipos de iluminación, del tipo e intensidad que el Supervisor ordene y mantenerlos en perfecto estado mientras duren los trabajos nocturnos.

Seguridad y Salud en el Trabajo

El Contratista se compromete a cumplir y observar lo establecido en la Ley de Seguridad y Salud en el Trabajo (aprobado mediante Ley N° 29783) y en su Reglamento (aprobado mediante Decreto Supremo N° 005-2012-TR) durante la ejecución de las prestaciones de servicios a su cargo; obligándose a implementar, dotar, proveer y/o suministrar a cada uno de sus trabajadores los implementos de seguridad que corresponda de acuerdo al grado y/o nivel de riesgo que pueda evidenciarse en el desarrollo de las actividades propias de la presente contratación.

El Contratista debe cumplir íntegramente con La Ley de Seguridad y Salud en el Trabajo vigente, con el personal que está laborando en los diferentes frentes de trabajo; así mismo, deberá garantizar que se adopten las medidas de seguridad necesarias en el entorno o perímetro, áreas de tránsito, cercado y delimitación de zonas de trabajo u otros que no puedan causar accidentes a terceros (transeúntes, vehículos, etc.), así

mismo desarrollará una capacitación técnica adecuada, al inicio de cada actividad al personal que ejecutará la obra, por parte del especialista en seguridad de obra.

Por lo cual el postor deberá adjuntar al momento de la presentación de oferta un cuadro de actividades programadas para la correcta ejecución de la obra firmada por el residente propuesto.

Todo el personal del Contratista incluido los profesionales, previo al inicio de sus labores del Servicio, deberá contar con su respectiva póliza de seguros contra todo riesgo y deberá portar y utilizar en todo momento su vestimenta o uniforme de trabajo, así como su equipo de protección personal (EPP).

Conservación del Medio Ambiente:

El Contratista deberá identificar y utilizar a su costo, botaderos autorizados para colocar los residuos de materiales que por efecto de la obra se genere, evitando en lo posible el impacto negativo con el medio ambiente.

El Contratista tiene la obligación de velar por la conservación del Medio Ambiente, para lo cual deberá cumplir con todas las provisiones correspondientes, así mismo desarrollará una capacitación técnica adecuada, al inicio de cada actividad al personal que ejecutará la obra, por parte del capacitador del plan de mitigación de impacto ambiental.

El Contratista deberá asumir su responsabilidad por las infracciones que pudiera cometer contra la legislación relacionada con la preservación del medio ambiente.

Limpieza del sitio durante y al término de la obra:

Es responsabilidad del contratista el mantenimiento y limpieza permanente de los campamentos. Antes de la aceptación final, el contratista deberá remover todas las instalaciones de superficie incluyendo, galpones, edificaciones, etc., y entregar el sitio a la entidad en buenas condiciones y con la aprobación de la supervisión. Los interiores de la obra deberán estar limpios de desechos de hierro, mangueras, recipientes y de todo resto de materiales excedentes de la obra. Las construcciones, equipos, materiales e instalaciones pagadas por la entidad quedarán de su propiedad y a su disposición y serán trasladadas hacia el depósito de la misma o mantenidas en el sitio, a decisión de la supervisión quien previamente coordinará con la entidad.

Todos los elementos que resulten del desmontaje de edificaciones e instalaciones existentes y que se encuentren en condiciones aceptables y que a juicio de la supervisión sean rescatables, deberán ser puestos a disposición de la entidad.

Liquidación de Contrato:

La Liquidación de Contrato de obra se realizará según lo dispuesto los artículos 209° y 210° del Reglamento (RICE). El CONTRATISTA presentará a la MUNICIPALIDAD la liquidación debidamente sustentada con la documentación Con la liquidación, EL CONTRATISTA entregará a LA MUNICIPALIDAD la minuta de Declaratoria de Fábrica o la memoria descriptiva valorizada, según sea el caso. Si la Liquidación no es presentada por EL CONTRATISTA en el plazo reglamentario, será elaborado por la MUNICIPALIDAD en idéntico plazo y con gastos cargados a cuenta de EL y los cálculos detallados.

CONTRATISTA, por el monto equivalente a 3 UIT (Tres Unidades Impositiva Tributaria).

Garantía de la Obra:

De conformidad a lo dispuesto por el artículo 40° de la Ley se establece que el periodo de garantía de la obra ejecutada será de siete (7) años, que se contarán a partir de la fecha de recepción de obra y abarcará las responsabilidades del contratista por destrucción, vicios o ruina sobrevenida.

b) Reajuste de Precios

El reajuste automático de precios será aplicable solamente a las valorizaciones de obra en moneda nacional y se efectuará según el sistema de fórmulas Polinómica y de acuerdo a la normativa vigente.

c) Obligaciones de la Entidad

- La Entidad brindará las facilidades logísticas y de materiales para el desempeño de sus funciones o la prestación del servicio.
- La Entidad está obligada a brindar la colaboración necesaria para la correcta ejecución del servicio por parte de EL CONTRATADO; así mismo pagar oportunamente el monto pactado.
- La Entidad debe Entregar un ejemplar del expediente técnico, y brindar las facilidades logísticas y de materiales para el desempeño de sus funciones o la prestación del servicio.
- Brindar la colaboración necesaria para la correcta ejecución del servicio por parte de EL CONTRATADO; así mismo pagar oportunamente el monto pactado.
- Designar a la Sub Gerencia de Infraestructura y Desarrollo Local para realizar el seguimiento y Monitoreo en la ejecución del proyecto, quien dará la conformidad del servicio prestado por el profesional a contratarse, a través del supervisor del Proyecto.
- Contratar los servicios de un supervisor del proyecto, quien llevará el control sobre la ejecución.
- Apoyar en el trabajo que se requieran para el caso.
- Apoyar en las gestiones y coordinaciones institucionales que se requieran para el caso.

8.15. Confidencialidad:

El contratado debe dar cumplimiento a todas las políticas y estándares definidos por la Entidad, en materia de seguridad de la información.

Dicha obligación comprende la información que se entrega, como también la que se genera durante la realización de las actividades y la información producida una vez que se haya concluido el servicio.

8.16. Responsabilidad por vicios ocultos:

El contratista en ningún caso debe eludir su responsabilidad por los trabajos que hubieren sido encontrados defectuosos o con vicios por la Entidad; ni negarse a repararlos o reconstruirlos, según sea el caso; bajo el pretexto de haber sido

aceptados por el supervisor o inspector. Para tales efectos rigen las normas del Código Civil sobre responsabilidades de carácter contractual y extracontractual, así como los artículos 1782°, 1783, 1784° y 1785° del citado código. El artículo 40° del Texto Único Ordenado la Ley de Contrataciones del Estado establece un período de garantía de siete (7) años por las características de la obra ejecutada, en función de las normas técnicas aplicables al proyecto. Durante este lapso el contratista se responsabiliza por la destrucción total o parcial, peligro de ruina o graves defectos por vicios de la construcción. Debe asumir total y directa responsabilidad por las demandas, reclamos, pérdidas y acciones derivadas de actos u omisiones imputables al contratista, subcontratista o personal empleado o contratado en la obra o en la guardiana de la misma, directamente vinculados con la ejecución de la obra, o que se realicen durante esta.

8.17. Normativa específica:

- Reglamento Nacional de Edificaciones (RNE) y sus modificaciones.
- Decreto Supremo N° 004-2006-AG.
- Decreto Supremo N° 014-2017-MINAGRI.

8.18. Dirección para notificaciones:

El postor adjudicado, al momento de la suscripción del contrato deberá presentar una declaración jurada consignando los siguientes datos:

- Una dirección electrónica (correo electrónico).
- Una dirección domiciliar en el Distrito de Pueblo Libre, la cual en caso de cambio deberá ser por otra en la misma ciudad.
- Número de teléfono fijo y/o celular.

En la declaración jurada el postor debe expresar que mantendrá activo al correo electrónico, la dirección y el número de teléfono fijo y/o celular hasta el consentimiento de la liquidación de la obra, con la finalidad que la Entidad realice el procedimiento administrativo de notificaciones (ampliación de plazo, prestaciones adicionales de obra, liquidación de obra, entre otros). Cualquier variación deberá ser comunicada notariamente con cinco (05) días de anticipación a la Entidad.

8.19. Supervisión o inspector de la ejecución de la obra:

La MUNICIPALIDAD controlará los trabajos efectuados por el contratista a través del Supervisor o Inspector, quien será responsable de velar directa y permanente por la correcta ejecución de la obra y del cumplimiento del contrato. El supervisor o inspector es el responsable de exigir el cumplimiento de la aplicación de la gestión de calidad en la ejecución de la obra con el fin de asegurar el cumplimiento del nivel de calidad definido en el proyecto. El supervisor o inspector tendrá autoridad suficiente para ordenar el retiro de cualquier subcontratista o trabajador por incapacidad o incorrecciones que a su juicio perjudique la buena marcha de la obra, suspender los trabajos, rechazar u ordenar el retiro de los materiales o equipos por la mala calidad o cuando no cumplan las especificaciones técnicas para asegurar la calidad de la obra y resolverá las

interrogantes que puedan presentarse durante su ejecución. El supervisor o inspector tienen la facultad para ordenar el retiro de la obra del personal del contratista que de manera comprobada cause desorden, fomento indisciplina en la obra o desate sus indicaciones, dando cuenta a la MUNICIPALIDAD. El supervisor o inspector verificará que el personal designado por el contratista para la capacitación a los beneficiarios, sean especialistas en el tema debidamente acreditados para tal fin.

El cuaderno de obra, según la etapa del proyecto que corresponda, es el medio de comunicación ordenado entre el contratista y el supervisor o inspector, estará físicamente bajo la custodia y responsabilidad del contratista y en condiciones de ser exhibido en cualquier momento ante las autoridades de la MUNICIPALIDAD.

CONSIDERACIONES ESPECÍFICAS

I. DEL EQUIPAMIENTO ESTRATÉGICO:

Con la finalidad de garantizar una oportuna logística y correcta ejecución de la obra, los postores deberán acreditar la disponibilidad del equipo y/o maquinaria, las mismas que no deben ser menor a lo solicitado para ello se precede a detallar a continuación:

N°	EQUIPOS	CANTIDAD
1	APISONADOR TIPO CANGURO 4HP	1.00
2	COMPACTADORA VIB. TIPO PLANCHAS 5.8 HP	1.00
3	GRUPO ELECTROGENO	1.00
4	MARTILLO NEUMÁTICO DE 25 KG	1.00
5	VIBRADOR DE CONCRETO 4HP	1.00
6	MEZCLADORA DE CONCRETO 9-11 P3	1.00
7	ESTACIÓN TOTAL INC/ACCESORIOS	1.00

De conformidad con el numeral 49.3 del artículo 49 y el literal e) del numeral 139.1 del artículo 139 del Reglamento de la Ley de Contrataciones del Estado, la capacidad técnica y profesional deberá verificarse por el órgano encargado de las contrataciones para la suscripción del contrato, debiendo presentar: copia de documentos que sustenten la propiedad, la posesión, el compromiso de compra venta o alquiler u otro documento que acredite la disponibilidad del requisito de calificación equipamiento estratégico. En el caso que el postor ganador sea un consorcio los documentos de acreditación de este requisito pueden estar a nombre del consorcio o de uno de sus integrantes (no cabe presentar declaración jurada).

II. DEL PLANTEL PROFESIONAL

Profesionales claves designados de acuerdo al desglose de gastos generales.

a) Calificaciones del plantel profesional clave: Residente de Obra

Ingeniero Civil o Agrícola titulado, colegiado y habilitado

Especialista de Seguridad y Salud Ocupacional

Ingeniero de higiene y seguridad industrial o Ingeniero industrial o ingeniería de seguridad y salud en el trabajo o ingeniero sanitario o ingeniero civil.

NOTA:

- La experiencia del plantel se considerará desde la obtención de la colegiatura.
- El Residente de obra no podrá prestar servicios en más de una obra a la vez.
- La **colegiatura y habilitación de los profesionales se requerirá para el inicio de su participación efectiva en la obra, tanto para aquellos titulados en el Perú o en el extranjero.**
- La permanencia en la obra del Residente de la Obra es al 100% (cien por ciento) durante la ejecución de la obra. De los demás profesionales o especialistas, es según lo establecido en los gastos generales, con la finalidad de garantizar un óptimo cumplimiento de la ejecución contractual del objeto de la convocatoria.
- La acreditación de la formación académica será Copia de los contratos y/o constancias que acrediten la formación académica requerida del plantel profesional clave, en caso que el grado o título profesional requerido no se encuentre publicado en el Registro Nacional de Grados Académicos y Títulos Profesionales a cargo de la Superintendencia Nacional de Educación Superior Universitaria – SUNEDU.
- La acreditación de la experiencia será: Copia de (i) contratos y su respectiva conformidad o (ii) constancias o (iii) certificados o (iv) cualquier otra documentación que, de manera fehaciente demuestre la experiencia del personal que conforma el plantel profesional clave.
- Cuando los postores presenten dentro de su oferta como personal permanente a profesionales que se encuentran laborando como residente o supervisor en obras contratadas por la Entidad que no cuentan con recepción, dicha oferta será descalificada.

b) Experiencia del Plantel Profesional Clave.

N°	CARGO	PROFESIÓN	EXPERIENCIA
1	RESIDENTE DE OBRA	Ingeniero Civil o Agrícola titulado, colegiado y habilitado	Con experiencia mínima de veinticuatro (24) meses en el cargo desempeñado (computado desde la fecha de la colegiatura). Cargo desempeñado: Ingeniero Residente y/o Supervisor y/o jefe de Supervisión y/o inspector; en obras iguales y/o similares al objeto de la convocatoria, Del personal clave requerido como, INGENIERO RESIDENTE DE OBRA.
2	ESPECIALISTA DE SEGURIDAD Y SALUD OCUPACIONAL	Ingeniero de higiene y seguridad industrial o ingeniero industrial o ingeniería de seguridad y salud en el trabajo o ingeniero sanitario o ingeniero civil.	Con experiencia mínima de doce (12) meses en el cargo desempeñado (computado desde la fecha de la colegiatura). Cargo desempeñado: Especialista, ingeniero, responsable, coordinador o combinación de estos, en seguridad y salud ocupacional o seguridad w higiene ocupacional o seguridad de obra o seguridad en el trabajo o seguridad y medio ambiente o salud ocupacional y implementación de planes de seguridad e higiene ocupacional; en la ejecución y/o

N°	CARGO	PROFESIÓN	EXPERIENCIA
			inspección y/o supervisión de obras en general.

Para todos los casos, en relación a experiencia del plantel profesional clave, se aceptarán denominaciones similares a los solicitados en relación a los cargos desempeñados, siempre y cuando guarden relación directa con la función a desempeñar.

Acreditación:

De conformidad con el numeral 49.3 del artículo 49 y el literal e) del numeral 139.1 del artículo 139 del Reglamento de la Ley de Contrataciones del Estado, la capacidad técnica y profesional será verificada por el órgano encargado de las contrataciones para la suscripción del contrato, debiendo presentar los siguientes documentos: (i) copia simple de contratos y su respectiva conformidad o (ii) constancias o (iii) certificados o (iv) cualquier otra documentación que, de manera fehaciente demuestre la experiencia del personal profesional clave propuesto.

c) No son Parte del Plantel Profesional Clave

N°	CARGO	PROFESIÓN	EXPERIENCIA
1	INGENIERO ASISTENTE TÉCNICO	Ingeniero Civil, Titulado, Colegiado y Habilitado	Con un mínimo de 12 meses efectivos como Residente y/o Supervisor y/o Inspector y/o Asistente de Residente y/o Asistente de Supervisor; en obras en general, Del personal clave requerido como, INGENIERO ASISTENTE.
2	MAESTRO DE OBRA	Técnico en Construcción Civil y/o	Con un mínimo de 24 meses efectivos como Maestro de Obra; en obras en general, Del personal clave requerido como, MAESTRO DE OBRA.
3	ALMACENERO Y/O GUARDIAN	Secundaria Completa	Con un mínimo de 24 meses efectivos como Almacenero; en obras en general, Del personal clave requerido como, ALMACENERO

III. DE LA EXPERIENCIA EN LA ESPECIALIDAD DEL EJECUTOR DE OBRA
Requisitos:

El postor debe acreditar un monto facturado acumulado equivalente a 1 VEZ EL VALOR REFERENCIAL, en la ejecución de obras iguales o similares, durante los 10 años anteriores a la fecha de la presentación de ofertas que se computarán desde la suscripción del acta de recepción de obra.

Acreditación:

La experiencia del postor se acreditará con copia simple de: (i) contratos y sus respectivas actas de recepción de obra; (ii) contratos y sus respectivas resoluciones de liquidación; o (iii) la cual se desprenda fehacientemente que la obra fue concluida, así como el monto mal que implicó su ejecución: correspondientes a un máximo de diez (10) contrataciones.

Los casos que se acredite experiencia adquirida en consorcio, debe presentarse la promesa de consorcio o el contrato de consorcio del cual se desprenda fehacientemente el porcentaje computará la experiencia proveniente de dicho contrato.

Asimismo, cuando se presenten contratos derivados de procesos de selección convocados antes del 20.09.2012, la calificación se ceñirá al método descrito en la Directiva "Participación de Proveedores en Consorcio en las Contrataciones del Estado", debiendo presumirse que el porcentaje de las obligaciones equivale al porcentaje de participación de la promesa de consorcio o del contrato de consorcio. En caso de que en dichos documentos no se consigne el porcentaje de participación se presumirá que las obligaciones se ejecutaron en partes iguales.

Si el titular de la experiencia no es el postor, consignar si dicha experiencia corresponde a la matriz en caso de que el postor sea sucursal, o fue transmitida por reorganización societaria, debiendo acompañar la documentación sustentatoria correspondiente. Si el postor acredita experiencia de una persona absorbida como consecuencia de una reorganización societaria, debe presentar adicionalmente el Anexo N° 9.

Cuando los contratos presentados se encuentren expresados en moneda extranjera, debe indicarse el tipo de cambio venta publicado por la Superintendencia de Banca, Seguros y AFP correspondiente a la fecha de suscripción.

DEFINICION DE OBRAS SIMILARES.

Se considerará obra similar a: Construcción y/o creación y/o mejoramiento y/o ampliación y/o recuperación y/o reconstrucción y/o adecuación y/o rehabilitación y/o remodelación y/o renovación de la obra de Sistemas de riego y/o Canales y/o Bocatomas y/o Reservorios con fines de Riego.

CONDICIONES DEL CONSORCIO.

De conformidad con el numeral 49.5 del Reglamento de la Ley de Contrataciones del Estado, el número máximo de consorciados es de Dos (02) integrantes. El porcentaje mínimo de participación de cada consorciado, es de 40%. El porcentaje mínimo de participación para integrante que acredite mayor experiencia es de 50%.

IV. DE LAS OTRAS PENALIDADES

De acuerdo con el artículo 163° del Reglamento de la Ley de Contrataciones del Estado, en los documentos del procedimiento de selección pueden establecerse penalidades distintas a la mencionada en el artículo 162° del Reglamento de la Ley de Contrataciones del Estado,

¹⁴ De acuerdo con la Opinión N° 185-2017/DTN "cualquier otra documentación", se entiende como tal a todo documento emitido por la Entidad contratante con ocasión de la ejecución de la obra que cumpla con demostrar de manera indubitable aquello que se acredita, por ejemplo, mediante, las resoluciones de liquidación de obra, las actas de recepción de conformidad, entre otros.

siempre y cuando sean objetivas, razonables, congruentes y proporcionales con el objeto de la contratación. Para estos efectos, deben incluir los supuestos de aplicación de penalidad, distintas al retraso o mora, la forma de cálculo de la penalidad para cada supuesto y el procedimiento mediante el cual se verifica el supuesto a penalizar.

Estas penalidades se calculan de forma independiente a la penalidad por mora, las mismas que son las siguientes:

Asimismo, la Entidad ha considerado otras penalidades según lo establece el artículo 163° del Reglamento de la Ley de Contrataciones del Estado, las penalidades en tanto por 1000 del monto del contrato, se describe en la siguiente tabla.

Penalidades			
N°	Supuestos de aplicación de penalidad	Forma de cálculo	Procedimiento
1	Cuando el personal del plantel profesional clave permanece menos de sesenta (60) días calendario o del íntegro del plazo de ejecución, si este es menor a los sesenta (60) días calendario, de conformidad con las disposiciones establecidas en el numeral 190.2 del artículo 190 del Reglamento.	Una (1) UIT por cada día de ausencia del personal en obra en el plazo previsto.	Según informe del Supervisor o Inspector de la Obra o algún funcionario de la entidad, según corresponda.
2	En caso culmine la relación contractual entre el contratista y el personal ofertado y la Entidad no haya aprobado la sustitución del personal por no cumplir con la experiencia y calificaciones requeridas.	(0.5 UIT) por cada día de ausencia del personal en obra.	Según informe del Supervisor o Inspector de la Obra o algún funcionario de la entidad, según corresponda.
3	Si el contratista o su personal, no permite el acceso al cuaderno de obra al Supervisor o Inspector de la Obra, impidiéndole anotar las ocurrencias.	Cinco por mil (5/1000) del monto de la valorización del periodo por cada día de dicho impedimento.	Según informe del Supervisor o Inspector de la Obra o algún funcionario de la entidad, según corresponda.
4	Si el contratista No cumple con proveer con el personal establecido en su propuesta Técnica	0.5 UIT por cada día de ausencia del personal en obra de forma individual.	Según informe del Supervisor o Inspector de la Obra o algún funcionario de la entidad, según corresponda.

Penalizaciones			
N°	Supuestos de aplicación de penalidad	Forma de cálculo	Procedimiento
5	Por no implementar medidas de seguridad en obra y protección del medio ambiente (su aplicación corresponde al incumplimiento por parte del contratista a la falta de condiciones de seguridad en el área de trabajo como: señalización de las áreas de desplazamiento del personal que labora y de los transeúntes, delimitación de las áreas de trabajo, colocación de señalizaciones preventivas visuales y auditivas, mitigación de los agentes contaminantes del ambiente durante la ejecución de los trabajos. Que son necesarios para mantener la seguridad y salud de los trabajos y población afectada durante la ejecución de la obra).	Uno por mil (1/1000) del monto del contrato por cada día de incumplimiento.	Según informe del Supervisor o Inspector de la Obra o algún funcionario de la entidad, según corresponda.
6	Si el contratista no realiza las pruebas y ensayos oportunamente para verificar la calidad de los materiales y las dosificaciones.	Uno por mil (1/1000) del monto del contrato por cada día de incumplimiento.	Según informe del Supervisor o Inspector de la Obra o algún funcionario de la entidad, según corresponda.
7	Por no contar los trabajadores con los respectivos implementos de seguridad a fin de evitar accidentes y brindar la seguridad suficiente a los trabajadores y público en general. (su aplicación corresponde al incumplimiento por parte del contratista a la falta de implementación de equipos de seguridad personal a sus trabajadores como: casco, guantes, chalecos, uniforme, zapatos, lentes, mascarillas y otros equipos que resulten necesarios su utilización por parte del trabajador para la ejecución de determinadas partidas).	Uno por mil (1/1000) del monto del contrato por cada día de incumplimiento.	Según informe del Supervisor o Inspector de la Obra o algún funcionario de la entidad, según corresponda.
8	Por presentar valorizaciones de obras y/o metrados no ejecutados (sobre valorizaciones) y pagos en exceso, ocasionen pagos adelantados u otros actos que en las disposiciones vigentes, sin perjuicio de	Cinco por mil (5/1000) del monto de la valorización presentada.	Según informe del Supervisor o Inspector de la Obra o algún funcionario de la entidad, según corresponda.

Penalizaciones			
N°	Supuestos de aplicación de penalidad	Forma de cálculo	Procedimiento
	las acciones legales que pudieran corresponder.		según corresponda.
9	Si el contratista ejecuta adicionales de obra sin contar con la aprobación de la entidad.	1 UIT por ocurrencia.	Según informe del Supervisor o Inspector de la Obra o algún funcionario de la entidad, según corresponda.
10	Si el residente de obra no permanece en la obra, según establece en el Artículo 179° del Reglamento de la Ley de Contrataciones del Estado.	(0.5 UIT) por cada día de suspensión del personal en obra.	Según informe del Supervisor o Inspector de la Obra o algún funcionario de la entidad, según corresponda.
11	Si el contratista no presenta la reprogramación de sus trabajos cuando el supervisor lo requiera como consecuencia del atraso en el cumplimiento del cronograma vigente.	Uno por mil (1/1000) del monto del contrato por cada día de incumplimiento.	Según informe del Supervisor o Inspector de la Obra o algún funcionario de la entidad, según corresponda.
12	Por negarse a entregar el cuaderno de obra al solo requerimiento de la entidad	0.5 UIT por ocurrencia	Según informe del Supervisor o Inspector de la Obra o algún funcionario de la entidad, según corresponda.
13	Si el contratista no cumple con entregar el calendario programado valorizado adecuado a la fecha de inicio de plazo contractual. El plazo de entrega será de 48 horas y se contabilizará a partir del cumplimiento de las exigencias indicadas en el artículo 176° del Reglamento de la Ley de Contrataciones del	Uno por mil (1/1000) del monto del contrato por cada día de incumplimiento.	Según informe del Supervisor o Inspector de la Obra o algún funcionario de la entidad, según corresponda.

Penalizaciones			
N°	Supuestos de aplicación de penalidad	Forma de cálculo	Procedimiento
	Estado. La multa es por cada día de atraso en la presentación.		
14	Si el contratista no presenta las valorizaciones a la entidad dentro de los plazos estipulados en el Reglamento de la Ley de Contrataciones del Estado, y otros documentos e informes especiales en los plazos fijados por el área usuaria.	Uno por mil (1/1000) del monto del contrato por cada día de incumplimiento.	Según informe del Supervisor o Inspector de la Obra o algún funcionario de la entidad, según corresponda.
15	Si el contratista presenta valorizaciones de obra, incompletos de acuerdo a los requerimientos mínimos solicitados por la Entidad.	Uno por mil (1/1000) del monto del contrato por cada día de incumplimiento.	Según informe del Supervisor o Inspector de la Obra o algún funcionario de la entidad, según corresponda.
16	Por no mantener en cartel de obra en buenas condiciones desde el inicio de obra hasta su recepción	Uno por mil (1/1000) del monto del contrato por cada día de incumplimiento	Según informe del Supervisor o Inspector de la Obra o algún funcionario de la entidad, según corresponda.

Las penalidades serán aplicadas por la Sub Gerencia de Infraestructura y Desarrollo Local de la Municipalidad Distrital de Pueblo Libre y serán deducidas en la valorización respectiva y/o la liquidación final.

Por incumplimiento del Contrato: La Garantía de Fiel cumplimiento se ejecutará en su totalidad, solo cuando la Resolución por la cual la Municipalidad Distrital de Pueblo Libre resuelve el contrato por causa imputable al CONTRATISTA, haya quedado consentida o resolver el Contrato. El monto de las garantías correspondiente a la decisión de la Municipalidad Distrital de Pueblo Libre, independientemente de la cuantificación del daño efectivamente irrogado.

Cabe precisar que la penalidad por mora y las otras penalidades pueden alcanzar cada una un monto máximo equivalente al diez por ciento (10%) del monto del contrato vigente. Para el caso de las multas consideradas estarán eximidos de la penalidad en los siguientes casos:

- Por fallecimiento Del profesional propuesto.
- Por enfermedad que impide la permanencia Del profesional debidamente sustentado con la documentación que certifique la atención médica, prescripción médica y todo lo referente a su asistencia médica sea en un Hospital, Clínica o Centro de Salud.
- Despido del profesional por disposición de la Entidad.
- Por invalidez permanente, debidamente acreditado por los organismos correspondientes.
- Solicitudes de cambio del profesional por disposición de la Entidad.
- Cambio del profesional cuando el inicio de la obra se haya postergado por más de 60 días entre el otorgamiento de la buena pro.

V. DE LAS MODALIDADES DE EJECUCIÓN

No Corresponde modalidad de ejecución para el presente procedimiento de selección.

VI. DE LA RECEPCIÓN DE OBRA

Se efectuará de acuerdo al artículo 208° del Reglamento de la Ley de Contrataciones del Estado: a la culminación de los trabajos, el comité nombrado por la Entidad receptorá la obra firmando el acta respectiva.

VII. DE LA SUBCONTRATACIÓN

Se podrá subcontratar partidas según lo previsto en el expediente técnico y de conformidad a lo señalado en el artículo 35 de la Ley.

REQUISITOS DE CALIFICACIÓN:

A	CAPACIDAD TÉCNICA Y PROFESIONAL																									
A.1	EQUIPAMIENTO ESTRATÉGICO																									
Requisitos:																										
<table><tr><th>Nº</th><th>EQUIPOS</th><th>CANTIDAD</th></tr><tr><td>1</td><td>APISONADOR TIPO CANGURO 4HP</td><td>1.00</td></tr><tr><td>2</td><td>COMPACTADORA VIB. TIPO PLANCHAS 5.8 HP</td><td>1.00</td></tr><tr><td>3</td><td>GRUPO ELECTROGENO</td><td>1.00</td></tr><tr><td>4</td><td>MARTILLO PNEUMÁTICO DE 25 KG</td><td>1.00</td></tr><tr><td>5</td><td>VIBRADOR DE CONCRETO 4HP</td><td>1.00</td></tr><tr><td>6</td><td>MEZCLADORA DE CONCRETO 9-11 P3</td><td>1.00</td></tr><tr><td>7</td><td>ESTACIÓN TOTAL INC/ACCESORIOS</td><td>1.00</td></tr></table>			Nº	EQUIPOS	CANTIDAD	1	APISONADOR TIPO CANGURO 4HP	1.00	2	COMPACTADORA VIB. TIPO PLANCHAS 5.8 HP	1.00	3	GRUPO ELECTROGENO	1.00	4	MARTILLO PNEUMÁTICO DE 25 KG	1.00	5	VIBRADOR DE CONCRETO 4HP	1.00	6	MEZCLADORA DE CONCRETO 9-11 P3	1.00	7	ESTACIÓN TOTAL INC/ACCESORIOS	1.00
Nº	EQUIPOS	CANTIDAD																								
1	APISONADOR TIPO CANGURO 4HP	1.00																								
2	COMPACTADORA VIB. TIPO PLANCHAS 5.8 HP	1.00																								
3	GRUPO ELECTROGENO	1.00																								
4	MARTILLO PNEUMÁTICO DE 25 KG	1.00																								
5	VIBRADOR DE CONCRETO 4HP	1.00																								
6	MEZCLADORA DE CONCRETO 9-11 P3	1.00																								
7	ESTACIÓN TOTAL INC/ACCESORIOS	1.00																								

Acreditación:

De conformidad con el numeral 49.3 del artículo 49 y el literal e) del numeral 139.1 del artículo 139 del Reglamento este requisito de calificación se acredita para la suscripción del contrato.

Importante No corresponde solicitar como equipamiento que el postor cuente con oficinas, locales u otros acabados físicos. Asimismo, no se puede requerir características, años de antigüedad y demás condiciones del equipamiento que no consten en el expediente técnico			
A.2	CALIFICACIONES DEL PLANTEL	FORMACIÓN ACADÉMICA DEL PLANTEL	PROFESIONAL CLAVE
Requisitos: <ol style="list-style-type: none"> Residente de Obra Ingeniero Civil o Agrícola titulado, colegiado y habilitado. Especialista en Seguridad y Salud Ocupacional Ingeniero de higiene y seguridad industrial o ingeniero industrial o ingeniería de seguridad y salud en el trabajo o ingeniero sanitario o ingeniero civil, titulado, colegiado y habilitado. Acreditación: De conformidad con el numeral 49.3 del artículo 49 y el literal e) del numeral 139.1 del artículo 139 del Reglamento este requisito de calificación se acredita para la suscripción del contrato.			
Importante El residente de la obra debe cumplir las calificaciones establecidas en el artículo 179 del Reglamento.			
A.3	EXPERIENCIA DEL PLANTEL PROFESIONAL CLAVE		
Requisitos:			
N°	CARGO	PROFESIÓN	EXPERIENCIA
1	RESIDENTE DE OBRA	Ingeniero Civil o Agrícola titulado, colegiado y habilitado	Con experiencia mínima de veinticuatro (24) meses en el cargo desempeñado (computado desde la fecha de la colegiatura). Cargo desempeñado: Ingeniero Residente y/o Supervisor y/o jefe de Supervisión y/o inspector; en obras iguales y/o similares al objeto de la convocatoria. Del personal clave requerido como, INGENIERO RESIDENTE DE OBRA.
2	ESPECIALISTA DE SEGURIDAD Y SALUD OCUPACIONAL	Ingeniero de higiene y seguridad industrial o ingeniero industrial o ingeniería de seguridad y salud en el trabajo o ingeniero sanitario o ingeniero civil.	Con experiencia mínima de doce (12) meses en el cargo desempeñado (computado desde la fecha de la colegiatura). Cargo desempeñado: Especialista, ingeniero, responsable, coordinador o combinación de estos, en seguridad y salud ocupacional o seguridad y higiene ocupacional o seguridad de obra o seguridad en el trabajo o seguridad y medio ambiente o salud ocupacional o implementación de planes de seguridad e higiene ocupacional; en la ejecución y/o

			Inspección y/o supervisión de obras en general.			
Acreditación: De conformidad con el numeral 49.3 del artículo 49 y el literal e) del numeral 139.1 del artículo 139 del Reglamento este requisito de calificación se acredita para la suscripción del contrato.						
B	EXPERIENCIA DEL POSTOR EN LA ESPECIALIDAD					
Requisitos: El postor debe acreditar un monto facturado acumulado equivalente a 1 VEZ EL VALOR REFERENCIAL, en la ejecución de obras iguales o similares, durante los 10 años anteriores a la fecha de la presentación de ofertas que se computarán desde la suscripción del acta de recepción de obra.						
Acreditación: La experiencia del postor se acreditará con copia simple de: (i) contratos y sus respectivas actas de recepción de obra; (ii) contratos y sus respectivas resoluciones de liquidación; o (iii) contratos y sus respectivas constancias de prestación o cualquier otra documentación ¹⁹ de la cual se desprenda fehacientemente que la obra fue concluida, así como el monto total que implicó su ejecución; correspondientes a un máximo de diez (10) contrataciones. En los casos que se acredite experiencia adquirida en consorcio, debe presentarse la promesa de consorcio o el contrato de consorcio del cual se desprenda fehacientemente el porcentaje de las obligaciones que se asumió en el contrato presentado; de lo contrario, no se computará la experiencia proveniente de dicho contrato. Asimismo, cuando se presenten contratos derivados de procesos de selección convocados antes del 20.09.2012, la calificación se ceñirá al método descrito en la Directiva "Participación de Proveedores en Consorcio en las Contrataciones del Estado", debiendo presumirse que el porcentaje de las obligaciones equivale al porcentaje de participación de la promesa de consorcio o del contrato de consorcio. En caso de que en dichos documentos no se consigne el porcentaje de participación se presumirá que las obligaciones se ejecutaron en partes iguales. Si el titular de la experiencia no es el postor, consignar si dicha experiencia corresponde a la matriz en caso de que el postor sea sucursal, o fue transmitida por reorganización societaria, debiendo acompañar la documentación sustentatoria correspondiente. Si el postor acredita experiencia de una persona absorbida como consecuencia de una reorganización societaria, debe presentar adicionalmente el Anexo N° 9.						

¹⁹ De acuerdo con la Opinión N° 185-2017/DTN "cualquier otra documentación", se entiende como tal a todo documento emitido por la Entidad contratante con ocasión de la ejecución de la obra que cumpla con demostrar de manera indubitable aquello que se acredita, por ejemplo, mediante, las resoluciones de liquidación de obra, las actas de recepción de conformidad, entre otros.

Quando los contratos presentados se encuentren expresados en moneda extranjera, debe indicarse el tipo de cambio venta publicado por la Superintendencia de Banca, Seguros y AFP correspondiente a la fecha de suscripción.

Sin perjuicio de lo anterior, los postores deben llenar y presentar el Anexo N° 10 referido a la experiencia del postor en la especialidad.

DEFINICION DE OBRAS SIMILARES.

Se considerará obra similar a: Construcción y/o creación y/o mejoramiento y/o ampliación y/o recuperación y/o reconstrucción y/o adecuación y/o rehabilitación y/o remodelación y/o renovación de la obra de Sistemas de riego y/o Canales y/o Bocatomas y/o Reservorios con fines de Riego.

CONDICIONES DEL CONSORCIO.

De conformidad con el numeral 49.5 del Reglamento de la Ley de Contrataciones del Estado, el número máximo de consorciados es de Dos (02) integrantes. El porcentaje mínimo de participación de cada consorciado, es de 40%. El porcentaje mínimo de participación para integrante que acredita mayor experiencia es de 50%.

Importante

En el caso de consorcios el documento que acredita la línea de crédito puede estar a nombre del consorcio o del integrante del consorcio que acredite el mayor porcentaje de participación en las obligaciones de la ejecución de la obra. El documento debe indicar expresamente el nombre completo o la denominación o la información prevista. integrantes del consorcio.

3.1. EXPEDIENTE TÉCNICO E INFORMACIÓN COMPLEMENTARIA DEL EXPEDIENTE TÉCNICO

Importante

Los factores de evaluación elaborados por el órgano encargado de las contrataciones o comité de selección, según corresponda, deben ser objetivos y guardan vinculación, razonabilidad y proporcionalidad con el objeto de la contratación. Asimismo, estos no pueden calificar con puntaje el cumplimiento del Expediente Técnico ni los requisitos de calificación.

CAPÍTULO IV FACTORES DE EVALUACIÓN

La evaluación se realiza sobre la base de cien (100) puntos. Para determinar la oferta con el mejor puntaje y el orden de prelación de las ofertas, se considera lo siguiente:

FACTOR DE EVALUACIÓN	PUNTAJE / METODOLOGÍA PARA SU ASIGNACIÓN
A. PRECIO	
<u>Evaluación:</u>	La evaluación consistirá en otorgar el máximo puntaje a la oferta de precio más bajo y se otorga a las demás ofertas puntajes inversamente proporcionales a sus respectivos precios, según la siguiente fórmula:
Se evaluará considerando el precio ofertado por el postor.	$P_i = \frac{O_m \times PMP}{O_i}$
<u>Acreditación:</u>	
Se acreditará mediante el documento que contiene el precio de la oferta (Anexo N° 6).	<p>P_i = Puntaje de la oferta a evaluar</p> <p>O_i = Precio i</p> <p>O_m = Precio de la oferta más baja</p> <p>PMP = Puntaje máximo del precio</p>

[100] 20 puntos

CAPÍTULO V PROFORMA DEL CONTRATO

Importante

- Dependiendo del objeto del contrato, de resultar indispensable, puede incluirse cláusulas adicionales o la adecuación de las propuestas en el presente documento, las que en ningún caso pueden contemplar disposiciones contrarias a la normativa vigente ni a lo señalado en este capítulo.
- En el caso de contratación de obras por paquete, se debe suscribir un contrato por cada obra incluida en el paquete.

Conste por el presente documento, la contratación de la ejecución de la obra [CONSIGNAR LA DENOMINACIÓN DE LA CONVOCATORIA], que celebra de una parte [CONSIGNAR EL NOMBRE DE LA ENTIDAD], en adelante LA ENTIDAD, con RUC N° [.....], con domicilio legal en [.....], representada por [.....], identificado con DNI N° [.....], y de otra parte [.....], con RUC N° [.....], con domicilio legal en [.....], inscrita en la Ficha N° [.....] del Registro de Personas Jurídicas de la ciudad de [.....], debidamente representado por su Representante Legal, [.....], con DNI N° [.....], inscrito en la Ficha N° [.....], Asiento N° [.....], según poder ciudad de [.....], a quien en adelante se le denominará EL CONTRATISTA en los términos y condiciones siguientes:

CLÁUSULA PRIMERA: ANTECEDENTES

Con fecha [.....], el órgano encargado de las contrataciones o comité de selección, según corresponda, adjudicó la buena pro de la ADJUDICACIÓN SIMPLIFICADA N° [.....] [CONSIGNAR NOMENCLATURA DEL PROCEDIMIENTO DE SELECCIÓN] para la contratación de la ejecución de la obra [CONSIGNAR LA DENOMINACIÓN DE LA CONVOCATORIA], a los documentos integrantes del presente contrato.

CLÁUSULA SEGUNDA: OBJETO

El presente contrato tiene por objeto [CONSIGNAR EL OBJETO DE LA CONTRATACIÓN].

CLÁUSULA TERCERA: MONTO CONTRACTUAL

El monto total del presente contrato asciende a [CONSIGNAR MONEDA Y MONTO], que incluye todos los impuestos de Ley.

Este monto comprende el costo de la ejecución de la obra, todos los tributos, seguros, transporte, inspecciones, pruebas y, de ser el caso, los costos laborales conforme a la legislación vigente, así como cualquier otro concepto que pueda tener incidencia sobre la ejecución de la prestación materia del presente contrato.

CLÁUSULA CUARTA: DEL PAGO²¹

LA ENTIDAD se obliga a pagar la contraprestación a EL CONTRATISTA en [INDICAR MONEDA], en periodos de valorización [CONSIGNAR MENSUALES U OTRO TIPO DE PERIODO], conforme a lo previsto en la sección específica de las bases. Asimismo, LA ENTIDAD o EL CONTRATISTA, según corresponda, se obligan a pagar el monto correspondiente al saldo de la liquidación del contrato de obra, en el plazo de [CONSIGNAR PLAZO EN DÍAS] días calendario, computados desde el día siguiente del consentimiento de la liquidación.

En caso de retraso en el pago de las valorizaciones, por razones imputables a LA ENTIDAD, EL CONTRATISTA tiene derecho al reconocimiento de los intereses legales efectivos, de conformidad

²¹ En cada caso concreto, dependiendo de la naturaleza del contrato, podrá adicionarse la información que resulte pertinente a efectos de generar el pago.

con el artículo 39 de la Ley de Contrataciones del Estado y los artículos 1244, 1245 y 1246 del Código Civil. Para tal efecto, se formulará una valorización de intereses y el pago se efectuará en las valorizaciones siguientes.

CLÁUSULA QUINTA: DEL PLAZO DE LA EJECUCIÓN DE LA PRESTACIÓN

El plazo de ejecución del presente contrato es de [.....] días calendario, el mismo que se computa desde el día siguiente de cumplidas las condiciones previstas en el artículo 176 del Reglamento.

Importante para la Entidad

- Cuando en el expediente de contratación se establezca que la obra debe ejecutarse bajo la modalidad de ejecución llave en mano, en lugar del párrafo anterior, deberá considerarse lo siguiente, según corresponda:

"El plazo de ejecución de la obra, el equipamiento, mobiliario y montaje hasta la puesta en servicio, materia de la presente convocatoria, es de [CONSIGNAR EL PLAZO DE EJECUCIÓN DE ESTA PRESTACIÓN, EL CUAL DEBE ESTAR EXPRESADO EN DÍAS CALENDARIO] días previstos en el artículo 176 del Reglamento y el plazo de la operación asistida de la obra es de [CONSIGNAR EL PLAZO DE EJECUCIÓN DE LA PRESTACIÓN ASISTIDA DE LA OBRA, EL CUAL DEBE ESTAR EXPRESADO EN DÍAS CALENDARIO] días calendario." ²²

"El plazo de ejecución de la obra, el equipamiento, mobiliario y montaje hasta la puesta en servicio, materia de la presente convocatoria, es de [CONSIGNAR EL PLAZO DE EJECUCIÓN DE ESTA PRESTACIÓN, EL CUAL DEBE ESTAR EXPRESADO EN DÍAS CALENDARIO] días previstos en el artículo 176 del Reglamento y el plazo de la operación asistida de la obra es de [CONSIGNAR EL PLAZO DE EJECUCIÓN DE LA PRESTACIÓN ASISTIDA DE LA OBRA, EL CUAL DEBE ESTAR EXPRESADO EN DÍAS CALENDARIO] días calendario." ²³

Incorporar a las bases o eliminar, según corresponda

CLÁUSULA SEXTA: PARTES INTEGRANTES DEL CONTRATO

El presente contrato está conformado por las bases integradas, la oferta ganadora, así como los documentos derivados del procedimiento de selección que establezcan obligaciones para las partes.

CLÁUSULA SÉTIMA: GARANTÍAS

EL CONTRATISTA entregó al perfeccionamiento del contrato la respectiva garantía incondicional, solidaria, irrevocable, y de realización automática en el país al solo requerimiento, a favor de LA ENTIDAD, por los conceptos, montos y vigencias siguientes:

- De fiel cumplimiento del contrato: [CONSIGNAR EL MONTO], a través de la [INDICAR EL TIPO DE GARANTÍA PRESENTADA] N° [INDICAR NÚMERO DEL DOCUMENTO] emitida por [SEÑALAR EMPRESA QUE LA EMITE]. Monto que es equivalente al diez por ciento (10%) del monto del contrato original, la misma que debe mantenerse vigente hasta el consentimiento de la liquidación final.

Importante

Al amparo de lo dispuesto en el numeral 149.4 del artículo 149 del Reglamento de la Ley de Contrataciones del Estado, en el caso de contratos de ejecución de obras que se sujeten a las condiciones establecidas en dicho artículo, si el postor ganador de la buena pro solicita la retención del diez por ciento (10%) del monto del contrato original como garantía de fiel cumplimiento de contrato, debe consignarse lo siguiente:

- "De fiel cumplimiento del contrato: [CONSIGNAR EL MONTO], a través de la retención que debe efectuar LA ENTIDAD, durante la primera mitad del número total de pagos a realizarse,

²² Este párrafo debe ser incluido en el caso de obras que se ejecuten bajo la modalidad de ejecución llave en mano que incluya operación asistida.

²³ Este párrafo debe ser incluido en el caso de obras que se ejecuten bajo la modalidad de ejecución llave en mano que incluya operación asistida.

de forma prorrateada, con cargo a ser devuelto a la finalización del mismo."

En el caso que corresponda, consignar lo siguiente:

- Garantía fiel cumplimiento por prestaciones accesorias: [CONSIGNAR EL MONTO], a través de la [INDICAR EL TIPO DE GARANTÍA PRESENTADA] N° [INDICAR NÚMERO DEL DOCUMENTO] emitida por [SEÑALAR EMPRESA QUE LA EMITE], la misma que debe mantenerse vigente hasta el cumplimiento total de las obligaciones garantizadas.

Importante

Al amparo de lo dispuesto en el numeral 151.3 del artículo 151 del Reglamento de la Ley de Contrataciones del Estado, si el postor ganador de la buena pro solicita la retención del diez por ciento (10%) del monto del contrato de la prestación accesorio como garantía de fiel cumplimiento de prestaciones accesorias, debe consignarse lo siguiente:

"De fiel cumplimiento por prestaciones accesorias: [CONSIGNAR EL MONTO], a través de la retención que debe efectuar LA ENTIDAD, durante la primera mitad del número total de pagos a realizarse, de forma prorrateada, con cargo a ser devuelto a la finalización del mismo."

CLÁUSULA OCTAVA: EJECUCIÓN DE GARANTÍAS POR FALTA DE RENOVACIÓN

LA ENTIDAD puede solicitar la ejecución de las garantías cuando EL CONTRATISTA no las hubiere renovado antes de la fecha de su vencimiento, conforme a lo dispuesto en el literal a) del numeral 155.1 del artículo 155 del Reglamento de la Ley de Contrataciones del Estado.

Importante para la Entidad

- Sólo en el caso que la Entidad hubiese previsto otorgar adelanto, se debe incluir la siguiente cláusula:

CLÁUSULA NOVENA: ADELANTO DIRECTO

"LA ENTIDAD otorgará [CONSIGNAR NÚMERO DE ADELANTOS A OTORGARSE] adelantos directos por el [CONSIGNAR PORCENTAJE QUE EN NINGÚN CASO EXCEDAN EN CONJUNTO EL 10% DEL MONTO DEL CONTRATO ORIGINAL] del monto del contrato original.

EL CONTRATISTA debe solicitar formalmente el [CONSIGNAR ADELANTO O PRIMER DESEMBOLO DEL ADELANTO DIRECTO] dentro de los ocho (8) días siguientes a la suscripción del contrato, adjuntando a su solicitud la garantía por adelantos mediante carta fianza o póliza de caución y el comprobante de pago correspondiente. LA ENTIDAD debe entregar el monto solicitado dentro de los siete (7) días siguientes a la presentación de la solicitud de EL CONTRATISTA.

Asimismo, EL CONTRATISTA debe solicitar la entrega de los demás adelantos directos en [CONSIGNAR EL PLAZO Y OPORTUNIDAD PARA LA SOLICITUD]²⁴. La entrega del o los adelantos se realizará en [CONSIGNAR PLAZO Y OPORTUNIDAD]²⁵.

Vencido el plazo para solicitar el adelanto no procederá la solicitud.

- SI LA ENTIDAD considera necesario entregar adelantos para materiales e insumos a EL CONTRATISTA, deberá consignar la siguiente cláusula:

CLÁUSULA DÉCIMA: ADELANTO PARA MATERIALES E INSUMOS

"LA ENTIDAD otorgará adelantos para materiales e insumos por el [CONSIGNAR

²⁴ Indicar el plazo y oportunidad conforme al expediente de contratación.
²⁵ Este párrafo solo deberá ser incluido cuando la Entidad prevea la entrega de más de un adelanto directo al contratista.

PORCENTAJE²⁶] del monto del contrato original, conforme al calendario de adquisición de materiales e insumos presentado por EL CONTRATISTA.

La entrega de los adelantos se realizará en un plazo de [CONSIGNAR PLAZO] días calendario previos a la fecha prevista en el calendario de adquisición de materiales e insumos para cada adquisición, con la finalidad que EL CONTRATISTA pueda disponer de los materiales e insumos en la oportunidad prevista en el calendario de avance de obra valorizado. Para tal efecto, EL CONTRATISTA debe solicitar la entrega del adelanto en un plazo de [CONSIGNAR PLAZO] días calendario anteriores al inicio del plazo antes mencionado, adjuntando a su solicitud la garantía por adelantos mediante carta fianza o póliza de caución y el comprobante de pago respectivo.

La primera solicitud de EL CONTRATISTA debe realizarse una vez iniciado el plazo de ejecución de la obra. No procede el otorgamiento del adelanto para materiales e insumos en los casos en que las solicitudes correspondientes sean realizadas con posterioridad a las fechas señaladas en el calendario de adquisición de materiales e insumos.

- SI LA ENTIDAD considera necesario entregar adelantos para equipamiento y mobiliario, en el caso de contratos bajo la modalidad de llave en mano, deberá consignar la siguiente cláusula:

CLÁUSULA: ADELANTO PARA EQUIPAMIENTO Y MOBILIARIO, EN CONTRATOS BAJO LA MODALIDAD LLAVE EN MANO

"LA ENTIDAD otorgará adelantos para equipamiento y mobiliario por el [CONSIGNAR PORCENTAJE²⁷] del monto del contrato original, conforme al calendario de adquisición de materiales e insumos que incluye el equipamiento y mobiliario, presentado por EL CONTRATISTA.

La entrega de los adelantos se realizará en un plazo de [CONSIGNAR PLAZO] días calendario previos a la fecha prevista en el calendario de adquisición de materiales e insumos para cada adquisición, con la finalidad que EL CONTRATISTA pueda disponer del equipamiento y mobiliario en la oportunidad prevista en el calendario de avance de obra valorizado. Para tal efecto, EL CONTRATISTA debe solicitar la entrega del adelanto en un plazo de [CONSIGNAR PLAZO] días calendario anteriores al inicio del plazo antes mencionado, adjuntando a su solicitud la garantía por adelantos mediante carta fianza o póliza de caución y el comprobante de pago respectivo.

La primera solicitud de EL CONTRATISTA debe realizarse una vez iniciado el plazo de ejecución de la obra. No procede el otorgamiento del adelanto para equipamiento y mobiliario en los casos en que las solicitudes correspondientes sean realizadas con posterioridad a las fechas señaladas en el calendario de adquisición de materiales e insumos.

Incorporar a las bases o eliminar, según corresponda.

Importante para la Entidad

- En caso la Entidad hubiese previsto la obligación de constituir un fideicomiso para la administración de los adelantos, se debe incluir la siguiente cláusula:

CLÁUSULA: FIDEICOMISO DE ADELANTOS²⁸

Para la administración de los adelantos destinados a la ejecución de la obra, se constituirá un fideicomiso conforme a lo establecido en los artículos 184 y 185 del Reglamento. El procedimiento

²⁶ De conformidad con el numeral 180.2 del artículo 180 del Reglamento, los adelantos para materiales e insumos, no pueden superar el veinte por ciento (20%) del monto del contrato original, y en el caso de contratos bajo la modalidad de llave en mano, en los que se haya previsto el adelanto para equipamiento y mobiliario, no pueden superar en conjunto dicho porcentaje.

²⁷ De conformidad con el numeral 180.2 del artículo 180 del Reglamento, los adelantos para materiales e insumos, no pueden superar el veinte por ciento (20%) del monto del contrato original, y en el caso de contratos bajo la modalidad de llave en mano, en los que se haya previsto el adelanto para equipamiento y mobiliario, no pueden superar en conjunto dicho porcentaje.

²⁸ Cabe precisar que, cuando la Entidad no haya incorporado en las bases la obligación de constituir un fideicomiso para la administración de los adelantos destinados a la ejecución de obra, las partes pueden acordar la incorporación de una cláusula del Reglamento del fideicomiso, de acuerdo a lo previsto en el numeral 184.9 del artículo 184 del Reglamento.

para la solicitud y entrega de los adelantos se rige por lo dispuesto en dichos artículos.
ADELANTO DIRECTO

"La Entidad otorgará [CONSIGNAR NÚMERO DE ADELANTOS A OTORGARSE] adelantos directos por el [CONSIGNAR PORCENTAJE QUE EN NINGUN CASO EXCEDAN EN CONJUNTO EL 10% DEL MONTO DEL CONTRATO ORIGINAL] del monto del contrato original.

ADELANTO PARA MATERIALES E INSUMOS

"La Entidad otorgará adelantos para materiales e insumos por el [CONSIGNAR PORCENTAJE²⁹] del monto del contrato original, conforme al calendario de adquisición de materiales e insumos presentado por el contratista.

- En el caso de obras bajo la modalidad de ejecución llave en mano, cuando se haya previsto otorgar adelanto para equipamiento y mobiliario, consignar lo siguiente:

ADELANTO PARA EQUIPAMIENTO Y MOBILIARIO, EN CONTRATOS BAJO LA MODALIDAD LLAVE EN MANO

"La Entidad otorgará adelantos para equipamiento y mobiliario por el [CONSIGNAR PORCENTAJE³⁰] del monto del contrato original, conforme al calendario de adquisición de materiales e insumos que incluye el equipamiento y mobiliario, presentado por el contratista.

Incorporar a las bases o eliminar, según corresponda

CLÁUSULA UNDÉCIMA: CONFORMIDAD DE LA OBRA

La conformidad de la obra será dada con la suscripción del Acta de Recepción de Obra.

CLÁUSULA DUODÉCIMA: DECLARACIÓN JURADA DEL CONTRATISTA

EL CONTRATISTA declara bajo juramento que se compromete a cumplir las obligaciones derivadas del presente contrato, bajo sanción de quedar inhabilitado para contratar con el Estado en caso de incumplimiento.

CLÁUSULA DÉCIMA TERCERA: ASIGNACIÓN DE RIESGOS DEL CONTRATO DE OBRA

[INCLUIR³¹ EN ESTA CLÁUSULA LA IDENTIFICACIÓN Y ASIGNACIÓN DE RIESGOS QUE PUEDAN OCURRIR DURANTE LA EJECUCIÓN DE LA OBRA, ASÍ COMO LA DETERMINACIÓN DE LA PARTE DEL CONTRATO QUE DEBE ASUMIRLOS DURANTE LA EJECUCIÓN CONTRACTUAL, SEGÚN LAS DISPOSICIONES PREVISTAS EN LA DIRECTIVA "GESTIÓN DE RIESGOS EN LA PLANIFICACIÓN DE LA EJECUCIÓN DE OBRAS". LA GESTIÓN DE RIESGOS FORMA PARTE DE LA ÚLTIMA VERSIÓN DEL EXPEDIENTE TÉCNICO DE OBRA PUBLICADO EN LA OPCIÓN "VER EXPEDIENTE TÉCNICO DE OBRA" DEL SEACE].

CLÁUSULA DÉCIMA CUARTA: RESPONSABILIDAD POR VICIOS OCULTOS

Ni la suscripción del Acta de Recepción de Obra, ni el consentimiento de la liquidación del contrato de obra, enervan el derecho de LA ENTIDAD a reclamar, posteriormente, por defectos o vicios ocultos, conforme a lo dispuesto por los artículos 40 de la Ley de Contrataciones del Estado y 173 de conformidad con el numeral 180.2 del artículo 180 del Reglamento, los adelantos para materiales e insumos, no pueden superar el veinte por ciento (20%) del monto del contrato original, y en el caso de contratos bajo la modalidad de llave en mano, en los que se haya previsto el adelanto para equipamiento y mobiliario, no pueden superar en conjunto dicho porcentaje.

De conformidad con el numeral 180.2 del artículo 180 del Reglamento, los adelantos para materiales e insumos, no pueden superar el veinte por ciento (20%) del monto del contrato original, y en el caso de contratos bajo la modalidad de llave en mano, en los que se haya previsto el adelanto para equipamiento y mobiliario, no pueden superar en conjunto dicho porcentaje.

De acuerdo con el numeral 32.2 del artículo 32 de la Ley y el numeral 29.2 del artículo 29 del Reglamento, esta cláusula es obligatoria.

de su Reglamento.

El plazo máximo de responsabilidad de EL CONTRATISTA es de [CONSIGNAR TIEMPO EN AÑOS, NO MENOR DE 7 AÑOS] años, contados a partir de la conformidad de la recepción [INDICAR TOTAL O PARCIAL, SEGÚN CORRESPONDA] de la obra.

CLÁUSULA DÉCIMA QUINTA: PENALIDADES

Si EL CONTRATISTA incurre en retraso injustificado en la ejecución de las prestaciones objeto del contrato, LA ENTIDAD le aplica automáticamente una penalidad por mora por cada día de atraso, de acuerdo a la siguiente fórmula:

$$\text{Penalidad Diaria} = \frac{0.10 \times \text{monto vigente}}{F \times \text{plazo vigente en días}}$$

Donde:

$F = 0.15$ para plazos mayores a sesenta (60) días o;
 $F = 0.40$ para plazos menores o iguales a sesenta (60) días.

El retraso se justifica a través de la solicitud de ampliación de plazo debidamente aprobado. Adicionalmente, se considera justificado el retraso y en consecuencia no se aplica penalidad, cuando EL CONTRATISTA acredite, de modo objetivamente sustentado, que el mayor tiempo transcurrido no le resulta imputable. En este último caso la calificación del retraso como justificado por parte de LA ENTIDAD no da lugar al pago de gastos generales ni costos directos de ningún tipo, conforme el numeral 162.5 del artículo 162 del Reglamento de la Ley de Contrataciones del Estado.

Adicionalmente a la penalidad por mora se aplicarán las siguientes penalidades:

Otras penalidades		
N°	Supuesto de aplicación de penalidad	Forma de cálculo
1	Cuando el personal acreditado permanece menos de sesenta (60) días desde el inicio de su participación en la ejecución del contrato o del íntegro del plazo de ejecución, si este es menor a los sesenta (60) días, de conformidad con las disposiciones establecidas en el numeral 190.2 del artículo 190 del Reglamento.	[INCLUIR LA FORMA DE CÁLCULO, QUE NO PUEDE SER MENOR A LA MITAD DE UNA UNIDAD IMPOSITIVA TRIBUTARIA (0.5 UIT) NI MAYOR A UNA (1) UIT] por cada día de ausencia del personal en obra en el plazo previsto.
2	En caso el contratista incumpla con su obligación de ejecutar la prestación con el personal acreditado o debidamente sustituido.	[INCLUIR LA FORMA DE CÁLCULO, QUE NO PUEDE SER MENOR A LA MITAD DE UNA UNIDAD IMPOSITIVA TRIBUTARIA (0.5 UIT) NI MAYOR A UNA (1) UIT] por cada día de ausencia del personal en obra.
3	[INCLUIR OTRAS PENALIDADES, DE SER EL CASO]	

En caso se haya autorizado el uso del cuaderno de obra físico, incluir la siguiente penalidad³²:

Otras penalidades		
N°	Supuesto de aplicación de penalidad	Forma de cálculo

De conformidad con el numeral 9.3 de la Directiva N° 009-2020-OSCE/PRE "Lineamientos para el uso del Cuaderno de Obra Digital", excepcionalmente, una Entidad, de manera previa a la convocatoria del procedimiento de selección de la contratación de una obra, puede solicitar autorización para usar un cuaderno de obra físico, cuando en el lugar donde se ejecuta la obra no haya acceso a Internet. Para dicho efecto, debe presentar la respectiva solicitud, por cada contrato de obra, a través del formato previsto en el Anexo N° 1 de dicha Directiva.

(...)	Si el contratista o su personal, no permite el acceso al cuaderno de obra al [CONSIGNAR INSPECTOR O SUPERVISOR DE LA OBRA, SEGUN CORRESPONDA], impidiéndole anotar las ocurrencias.	Cinco por mil (5/1000) del monto de la valorización por cada día de dicho impedimento.	Segun informe del [CONSIGNAR INSPECTOR O SUPERVISOR DE LA OBRA, SEGUN CORRESPONDA].
Esta penalidad solo aplica si el cuaderno de obra es físico.			

Importante

De haberse previsto otras penalidades a las previstas, incluir los supuestos de aplicación de penalidad, la forma de cálculo de la penalidad para cada supuesto y el procedimiento mediante el cual se verifica el supuesto a penalizar, conforme el artículo 163 del Reglamento de la Ley de Contrataciones del Estado.

Estas penalidades se deducen de las valorizaciones o en la liquidación final, según corresponda; o si fuera necesario, se cobra del monto resultante de la ejecución de la garantía de fiel cumplimiento.

La penalidad por mora y las otras penalidades pueden alcanzar cada una un monto máximo equivalente al diez por ciento (10%) del monto del contrato vigente, o de ser el caso, del ítem que debió ejecutarse.

Cuando se llegue a cubrir el monto máximo de la penalidad por mora o el monto máximo para otras penalidades, LA ENTIDAD puede resolver el contrato por incumplimiento.

CLÁUSULA DÉCIMA SEXTA: RESOLUCIÓN DEL CONTRATO

Cualquiera de las partes puede resolver el contrato, de conformidad con el numeral 32.3 del artículo 32 y artículo 36 de la Ley de Contrataciones del Estado, y el artículo 164 de su Reglamento. De darse el caso, LA ENTIDAD procederá de acuerdo a lo establecido en los artículos 165 y 207 del Reglamento de la Ley de Contrataciones del Estado.

CLÁUSULA DÉCIMA SÉTIMA: RESPONSABILIDAD DE LAS PARTES

Cuando se resuelva el contrato por causas imputables a algunas de las partes, se debe resarcir los daños y perjuicios ocasionados, a través de la indemnización correspondiente. Ello no obsta la aplicación de las sanciones administrativas, penales y pecuniarias a que dicho incumplimiento diere lugar, en el caso que éstas correspondan.

Lo señalado precedentemente no exime a ninguna de las partes del cumplimiento de las demás obligaciones previstas en el presente contrato.

CLÁUSULA DÉCIMA OCTAVA: ANTICORRUPCIÓN

EL CONTRATISTA declara y garantiza no haber, directa o indirectamente, o tratándose de una persona jurídica a través de sus socios, integrantes de los órganos de administración, apoderados, representantes legales, funcionarios, asesores o personas vinculadas a las que se refiere el artículo 7 del Reglamento de la Ley de Contrataciones del Estado, ofrecido, negociado o efectuado, cualquier pago o, en general, cualquier beneficio o incentivo ilegal en relación al contrato.

Asimismo, el CONTRATISTA se obliga a conducirse en todo momento, durante la ejecución del contrato, con honestidad, probidad, veracidad e integridad y de no cometer actos ilegales o de corrupción, directa o indirectamente o a través de sus socios, accionistas, participacionistas, integrantes de los órganos de administración, apoderados, representantes legales, funcionarios, asesores y personas vinculadas a las que se refiere el artículo 7 del Reglamento de la Ley de Contrataciones del Estado.

Además, EL CONTRATISTA se compromete a i) comunicar a las autoridades competentes, de manera directa y oportuna, cualquier acto o conducta ilícita o corrupta de la que tuviera conocimiento; y ii) adoptar medidas técnicas, organizativas y/o de personal apropiadas para evitar los referidos actos o prácticas.

Finalmente, EL CONTRATISTA se compromete a no colocar a los funcionarios públicos con los que deba interactuar, en situaciones reñidas con la ética. En tal sentido, reconoce y acepta la prohibición de ofrecerle a éstos cualquier tipo de obsequio, donación, beneficio y/o gratificación, ya sea de bienes o servicios, cualquiera sea la finalidad con la que se lo haga.

CLÁUSULA DÉCIMA NOVENA: MARCO LEGAL DEL CONTRATO

Sólo en lo no previsto en este contrato, en la Ley de Contrataciones del Estado y su Reglamento, en las directivas que emita el OSCE y demás normativa especial que resulte aplicable, serán de aplicación supletoria las disposiciones pertinentes del Código Civil vigente, cuando corresponda, y demás normas de derecho privado.

CLÁUSULA VIGÉSIMA: SOLUCIÓN DE CONTROVERSIAS³³

Las controversias que surjan entre las partes durante la ejecución del contrato se resuelven mediante conciliación o arbitraje, según el acuerdo de las partes.

Cualquiera de las partes tiene derecho a iniciar el arbitraje a fin de resolver dichas controversias dentro del plazo de caducidad previsto en la Ley de Contrataciones del Estado y su Reglamento.

Facultativamente, cualquiera de las partes tiene el derecho a solicitar una conciliación dentro del plazo de caducidad correspondiente, según lo señalado en el artículo 224 del Reglamento de la Ley de Contrataciones del Estado, sin perjuicio de recurrir al arbitraje, en caso no se llegue a un acuerdo entre ambas partes o se llegue a un acuerdo parcial. Las controversias sobre nulidad del contrato solo pueden ser sometidas a arbitraje.

El Laudo arbitral emitido es inapelable, definitivo y obligatorio para las partes desde el momento de su notificación, según lo previsto en el numeral 45.21 del artículo 45 de la Ley de Contrataciones del Estado.

Importante para la Entidad

De acuerdo con lo dispuesto en el numeral 243.4 del artículo 243 del Reglamento, la obligatoriedad de someter a Junta de Resolución de Disputas las controversias en los contratos de obra por montos superiores a veinte millones con 00/100 Soles (S/ 20 000 000,00), es obligatoria. Asimismo, el sometimiento de la solución de controversias a una Junta de Resolución de Disputas en los contratos cuyos montos sean iguales o menores a veinte millones con 00/100 Soles (S/ 20 000 000,00) es facultativa. En tal sentido, según lo previsto en el Anexo N° 2 de la Directiva N° 012-2019-OSCE/CD incluir la siguiente cláusula, según corresponda:

CLÁUSULA VIGÉSIMA PRIMERA: JUNTA DE RESOLUCIÓN DE DISPUTAS

Las partes acuerdan para la solución de las controversias derivadas del presente Contrato de Obra conformar una Junta de Resolución de Disputas (en adelante, la JRD) de acuerdo a las disposiciones de la Ley de Contrataciones del Estado, su Reglamento y las directivas que emita el OSCE al respecto (en adelante, las "Normas Aplicables a la JRD"); encargando su organización y administración al IDENOMINACIÓN O RAZÓN SOCIAL DEL CENTRO DE ADMINISTRACIÓN Y DESIGNACIÓN POR LAS PARTES AL CUAL ENCARGAN LA ORGANIZACIÓN DE LA JRD]

La JRD estará compuesta por [TRES (3) MIEMBROS / UN (1) MIEMBRO], los/cuales serán designado/s conforme a las Normas Aplicables a la JRD.

Todas las controversias generadas entre las partes con ocasión al presente Contrato de Obra deben ser sometidas, en primer lugar, a la decisión de la JRD de conformidad con las Normas Aplicables a las JRD.

La decisión que emita la JRD es vinculante y, por tanto, de inmediato y obligatorio cumplimiento para las partes conforme a lo establecido en las Normas Aplicables a la JRD. El incumplimiento de la decisión otorga a la parte afectada la potestad de resolver el contrato, previo aviso requiriendo

el cumplimiento.

En caso alguna de las Partes no esté de acuerdo con la decisión emitida por la JRD, podrá someter la controversia a arbitraje conforme a lo establecido en las Normas Aplicables a la JRD. Las Partes acuerdan que es condición obligatoria para el inicio del arbitraje el haber concluido de modo previo el procedimiento ante la JRD.

Si una Parte no manifiesta su conformidad con una decisión emitida por la JRD en el plazo definitivo y no podrá ser sometida a arbitraje. Si una Parte manifiesta su conformidad con una decisión emitida por la JRD en el plazo previsto en las Normas Aplicables a la JRD, pero no inicia el arbitraje respectivo en el plazo previsto en dichas Normas, aquella adquiere la calidad de definitiva.

Incorporar o eliminar, según corresponda

CLÁUSULA VIGÉSIMA SEGUNDA: FACULTAD DE ELEVAR A ESCRITURA PÚBLICA
Cualquiera de las partes puede elevar el presente contrato a Escritura Pública corriendo con todos los gastos que demande esta formalidad.

CLÁUSULA VIGÉSIMA TERCERA: DOMICILIO PARA EFECTOS DE LA EJECUCIÓN CONTRACTUAL

Las partes declaran el siguiente domicilio para efecto de las notificaciones que se realicen durante la ejecución del presente contrato:

DOMICILIO DE LA ENTIDAD: [.....]

DOMICILIO DEL CONTRATISTA: [CONSIGNAR EL DOMICILIO SEÑALADO POR EL POSTOR GANADOR DE LA BUENA PRO AL PRESENTAR LOS REQUISITOS PARA EL PERFECCIONAMIENTO DEL CONTRATO]

La variación del domicilio aquí declarado de alguna de las partes debe ser comunicada a la otra parte, formalmente y por escrito, con una anticipación no menor de quince (15) días calendario.

De acuerdo con las bases integradas, la oferta y las disposiciones del presente contrato, las partes lo firman por duplicado en señal de conformidad en la ciudad de [.....] al [CONSIGNAR FECHA].

"LA ENTIDAD"

"EL CONTRATISTA"

Importante

Este documento puede firmarse digitalmente si ambas partes cuentan con firma digital, según la Ley N° 27269, Ley de Firmas y Certificados Digitales³⁴.

Para mayor información sobre la normativa de firmas y certificados digitales ingresar a: <https://www.indecopi.gob.pe/web/firmas-digitales/firmar-y-certificados-digitales>

CAPÍTULO VI CONSTANCIA DE PRESTACIÓN DE EJECUCIÓN DE OBRA

De conformidad con el artículo 169 del Reglamento, se deja expresa constancia de la culminación de la prestación derivada del contrato mencionado en el numeral 3 del presente documento.

1	DATOS DEL DOCUMENTO	Número del documento	Fecha de emisión del documento
2	DATOS DEL CONTRATISTA	Nombre, denominación o razón social RUC EN CASO EL CONTRATISTA SEA UN CONSORCIO, ADEMÁS SE DEBERÁ REGISTRAR LA SIGUIENTE INFORMACIÓN: Nombre o razón social del integrante del consorcio RUC %	Descripción de las obligaciones
3	DATOS DEL CONTRATO	Número del contrato Tipo y número del procedimiento de selección Descripción del objeto del contrato Fecha de suscripción del contrato Monto del contrato	
4	DATOS DE LA OBRA	Denominación de la obra Ubicación de la obra (Región, Provincia y Distrito) Nombres y apellidos del Supervisor de la Obra Plazo de ejecución de la obra Monto de la obra	Plazo original Ampliación(es) de plazo Total plazo Fecha de culminación de la obra Fecha de recepción de la obra Fecha de liquidación de la obra Número de adicionales de obra Monto total de los adicionales Número de deductivos Monto total de los deductivos Monto total de la obra (sólo componente de obra)

5	APLICACIÓN DE PENALIDADES	Monto de las penalidades por mora				
		Monto de otras penalidades				
		Monto total de las penalidades aplicadas				
6	SOLUCIÓN DE CONTROVERSIAS DEL CONTRATO	Junta de Resolución de Disputas	Si		No	
		Arbitraje	Si		No	
		N° de arbitrajes				
7	DATOS DE LA ENTIDAD	Nombre de la Entidad				
		RUC de la Entidad				
		Nombres y apellidos del funcionario que emite la constancia				
		Cargo que ocupa en la Entidad				
		Teléfono de contacto				
8						

NOMBRE, FIRMA Y SELLO DEL FUNCIONARIO COMPETENTE

ANEXOS

DECLARACIÓN JURADA DE DATOS DEL POSTOR

[CONSIGNAR ÓRGANO ENCARGADO DE LAS CONTRATACIONES O COMITÉ DE SELECCIÓN,
SEGÚN CORRESPONDA]
ADJUDICACIÓN SIMPLIFICADA N° [CONSIGNAR NOMENCLATURA]
Presente.-

El que se suscribe, [.....], postor y/o Representante Legal de [CONSIGNAR EN CASO DE SER PERSONA JURÍDICA], identificado con [CONSIGNAR TIPO DE DOCUMENTO DE IDENTIDAD] N° [CONSIGNAR NUMERO DE DOCUMENTO DE IDENTIDAD], con poder inscrito en la localidad de [CONSIGNAR EN CASO DE SER PERSONA JURÍDICA] en la Ficha N° [CONSIGNAR EN CASO DE SER PERSONA JURÍDICA] Asiento N° [CONSIGNAR EN CASO DE SER PERSONA JURÍDICA], **DECLARO BAJO JURAMENTO** que la siguiente información se sujeta a la verdad:

Nombre: Denominación:

Nombre, Denominación o Razón Social :			
Domicilio Legal :			
RUC :			
MYPE ³⁵		Teléfono(s) :	
Correo electrónico :		Si	No

Autorización de notificación por correo electrónico:

Autorizo que se notifiquen al correo electrónico indicado las siguientes actuaciones:

1. Solicitud de reducción de deuda.

1. Solicitud de reducción de la oferta económica.
2. Solicitud de subsanación de los requisitos para perfeccionar el contrato.
3. Solicitud para presentar los documentos para perfeccionar el contrato, de conformidad con lo previsto en el artículo 141 del Reglamento.
4. Respuesta a la solicitud de acceso al expediente.

Asimismo, me comprometo a remitir la confirmación de recepción, en el plazo máximo de dos días hábiles de recibida la comunicación.

[CONSIGNAR CIUDAD Y FECHA]

Firma, Nombres y Apellidos del postor o Representante legal, según corresponda

Importante

La notificación dirigida a la dirección de correo electrónico consignada se entenderá válidamente efectuada cuando la Entidad reciba acuse de recepción.

Esta información será verificada por la Entidad en la página web del Ministerio de Trabajo y Promoción del Empleo en la sección consulta de empresas acreditadas en el REMYPE en el link <http://www2.trabajo.gob.pe/servicios-en-linea-2-2/> y se tendrá en consideración, en caso el postor ganador de la buena pro solicite la retención del diez por ciento (10%) del monto del contrato, en calidad de garantía de fiel cumplimiento, según las condiciones previstas en el numeral 149.4 del artículo 149 y numeral 151.3 del artículo 151 del Reglamento, conforme a lo previsto en el artículo 149.4 del artículo 149 del Reglamento. Asimismo, dicha información se tendrá en cuenta en caso de empate, conforme a lo previsto en el artículo 91 del Reglamento.

16

Esta información será verificada por la Entidad en la página web del Ministerio de Trabajo y Promoción del Empleo en la sección consulta de empresas acreditadas en el REMYPE en el link <http://www2.trabajo.gob.pe/servicios-en-las-2-2/> y en el momento del contrato, en calidad de garantía de cumplimiento, según las condiciones previstas en el numeral 149 y numeral 151.3 del artículo 151 del Reglamento. Asimismo, dicha información se tendrá en cuenta en el numeral 149.4 del artículo 149 del Reglamento, para acreditar la condición de micro o pequeña empresa.

7 Ibidem

Ibidem

55

Autorizo que se notifiquen al correo electrónico indicado las siguientes actuaciones:

1. Solicitud de reducción de la oferta económica.
2. Solicitud de subsanación de los requisitos para perfeccionar el contrato.
3. Solicitud para presentar los documentos para perfeccionar el contrato, según orden de prelación, de conformidad con lo previsto en el artículo 141 del Reglamento.
4. Respuesta a la solicitud de acceso al expediente de contratación.

Asimismo, me comprometo a remitir la confirmación de recepción, en el plazo máximo de dos (2) días hábiles de recibida la comunicación.

[CONSIGNAR CIUDAD Y FECHA]

Firma, Nombres y Apellidos del representante
común del consorcio

Importante

La notificación dirigida a la dirección de correo electrónico consignada se entenderá válidamente efectuada cuando la Entidad reciba acuse de recepción.

ANEXO N° 2

DECLARACIÓN JURADA (ART. 52 DEL REGLAMENTO DE LA LEY DE CONTRATACIONES DEL ESTADO)

Señores

[CONSIGNAR ÓRGANO ENCARGADO DE LAS CONTRATACIONES O COMITÉ DE SELECCIÓN, SEGÚN CORRESPONDA]
ADJUDICACIÓN SIMPLIFICADA N° [CONSIGNAR NOMENCLATURA DEL PROCEDIMIENTO]
Presente.-

Mediante el presente el suscrito, postor y/o Representante Legal de [CONSIGNAR EN CASO DE SER PERSONA JURÍDICA], declaro bajo juramento:

- i. No haber incurrido y me obligo a no incurrir en actos de corrupción, así como a respetar el principio de integridad.
- ii. No tener impedimento para postular en el procedimiento de selección ni para contratar con el Estado, conforme al artículo 11 de la Ley de Contrataciones del Estado.
- iii. Conocer las sanciones contenidas en la Ley de Contrataciones del Estado y su Reglamento, así como las disposiciones aplicables de la Ley N° 27444, Ley del Procedimiento Administrativo General.
- iv. Participar en el presente proceso de contratación en forma independiente sin mediar consulta, comunicación, acuerdo, arreglo o convenio con ningún proveedor; y, conocer las disposiciones Conductas Anticompetitivas.
- v. Conocer, aceptar y someterme a las bases, condiciones y reglas del procedimiento de selección.
- vi. Ser responsable de la veracidad de los documentos e información que presento en el presente procedimiento de selección.
- vii. Comprometerme a mantener la oferta presentada durante el procedimiento de selección y a perfeccionar el contrato, en caso de resultar favorecido con la buena pro.

[CONSIGNAR CIUDAD Y FECHA]

Firma, Nombres y Apellidos del postor o
Representante legal, según corresponda

Importante

En el caso de consorcios, cada integrante debe presentar esta declaración jurada, salvo que sea presentada por el representante común del consorcio.

ANEXO N° 3

DECLARACIÓN JURADA DE CUMPLIMIENTO DEL EXPEDIENTE TÉCNICO

Señores

[CONSIGNAR ÓRGANO ENCARGADO DE LAS CONTRATACIONES O COMITÉ DE SELECCIÓN, SEGÚN CORRESPONDA]
ADJUDICACIÓN SIMPLIFICADA N° [CONSIGNAR NOMENCLATURA DEL PROCEDIMIENTO]
Presente.-

Es grato dirigirme a usted, para hacer de su conocimiento que luego de haber examinado las bases y demás documentos del procedimiento de la referencia y, conociendo todos los alcances y las condiciones detalladas en dichos documentos, el postor que suscribe ofrece la ejecución de la obra Técnica y las demás condiciones que se indican en el numeral 3.1 del Capítulo III de la sección específica de las bases y los documentos del procedimiento.

[CONSIGNAR CIUDAD Y FECHA]

Firma, Nombres y Apellidos del postor o
Representante legal o común, según corresponda







ANEXO N° 4

DECLARACIÓN JURADA DE PLAZO DE EJECUCIÓN DE LA OBRA

Señores

[CONSIGNAR ÓRGANO ENCARGADO DE LAS CONTRATACIONES O COMITÉ DE SELECCIÓN, SEGÚN CORRESPONDA]
ADJUDICACIÓN SIMPLIFICADA N° [CONSIGNAR NOMENCLATURA DEL PROCEDIMIENTO]
Presente.-

Mediante el presente, con pleno conocimiento de las condiciones que se exigen en las bases del procedimiento de la referencia, me comprometo a ejecutar la obra [CONSIGNAR LA DENOMINACIÓN EXPRESADO EN DÍAS CALENDARIO] días calendario.

[CONSIGNAR CIUDAD Y FECHA]

Firma, Nombres y Apellidos del postor o
Representante legal o común, según corresponda

Importante para la Entidad

• Cuando en el expediente de contratación establezca que la obra debe ejecutarse bajo la modalidad de ejecución llave en mano, considerar lo siguiente, según corresponda

"Mediante el presente, con pleno conocimiento de las condiciones que se exigen en las bases del procedimiento de la referencia, me comprometo a ejecutar la obra [CONSIGNAR LA DENOMINACIÓN DE LA CONVOCATORIA], su equipamiento, mobiliario y montaje hasta la puesta en servicio, en el plazo de [CONSIGNAR EL PLAZO OFERTADO, EL CUAL DEBE ESTAR EXPRESADO EN DÍAS CALENDARIO] días calendario".³⁹

"Mediante el presente, con pleno conocimiento de las condiciones que se exigen en las bases del procedimiento de la referencia, me comprometo a ejecutar la obra [CONSIGNAR LA DENOMINACIÓN DE LA CONVOCATORIA], su equipamiento, mobiliario y montaje hasta la puesta en servicio, en el plazo de [CONSIGNAR EL PLAZO OFERTADO, EL CUAL DEBE ESTAR EXPRESADO EN DÍAS CALENDARIO] días calendario, y la ejecución de la operación asistida de la obra en el plazo de [CONSIGNAR EL PLAZO OFERTADO DE LA PRESTACIÓN ASISTIDA DE LA OBRA, EL CUAL DEBE ESTAR EXPRESADO EN DÍAS CALENDARIO] días calendario".⁴⁰

Incluir las disposiciones, según corresponda. Una vez culminada la elaboración de las bases, las notas que no se incorporen deben ser eliminadas.

39

Este párrafo debe ser incluido en el caso de obras que se ejecuten bajo la modalidad de ejecución llave en mano que no incluya operación asistida.

40

Este párrafo debe ser incluido en el caso de obras que se ejecuten bajo la modalidad de ejecución llave en mano que incluya operación asistida.

ANEXO N° 5

PROMESA DE CONSORCIO

(Sólo para el caso en que un consorcio se presente como postor)

Señores

[CONSIGNAR ÓRGANO ENCARGADO DE LAS CONTRATACIONES O COMITÉ DE SELECCIÓN, SEGÚN CORRESPONDA]
ADJUDICACIÓN SIMPLIFICADA N° [CONSIGNAR NOMENCLATURA DEL PROCEDIMIENTO]
Presente.-

Los suscritos declaramos expresamente que hemos convenido en forma irrevocable, durante el lapso que dure el procedimiento de selección, para presentar una oferta conjunta a la **ADJUDICACIÓN SIMPLIFICADA N° [CONSIGNAR NOMENCLATURA DEL PROCEDIMIENTO]**.

Asimismo, en caso de obtener la buena pro, nos comprometemos a formalizar el contrato de consorcio, de conformidad con lo establecido por el artículo 140 del Reglamento de la Ley de Contrataciones del Estado, bajo las siguientes condiciones:

a) Integrantes del consorcio

1. [NOMBRE, DENOMINACIÓN O RAZÓN SOCIAL DEL CONSORCIADO 1].
2. [NOMBRE, DENOMINACIÓN O RAZÓN SOCIAL DEL CONSORCIADO 2].

b) Designamos a [CONSIGNAR NOMBRES Y APELLIDOS DEL REPRESENTANTE COMÚN], identificado con [CONSIGNAR TIPO DE DOCUMENTO DE IDENTIDAD] N° [CONSIGNAR NÚMERO DE DOCUMENTO DE IDENTIDAD], como representante común del consorcio para ejecución del contrato correspondiente con [CONSIGNAR NOMBRE DE LA ENTIDAD].

Asimismo, declaramos que el representante común del consorcio no se encuentra impedido, inhabilitado ni suspendido para contratar con el Estado.

c) Fijamos nuestro domicilio legal común en [.....].

d) Las obligaciones que corresponden a cada uno de los integrantes del consorcio son las siguientes:

1. OBLIGACIONES DE [NOMBRE, DENOMINACIÓN O RAZÓN SOCIAL DEL CONSORCIADO 1] [%]⁴¹

[DESCRIBIR LAS OBLIGACIONES DEL CONSORCIADO 1]

2. OBLIGACIONES DE [NOMBRE, DENOMINACIÓN O RAZÓN SOCIAL DEL CONSORCIADO 2] [%]⁴²

[DESCRIBIR LAS OBLIGACIONES DEL CONSORCIADO 2]

TOTAL OBLIGACIONES

100%⁴³

[CONSIGNAR CIUDAD Y FECHA]

⁴¹ Consignar únicamente el porcentaje total de las obligaciones, el cual debe ser expresado en número entero, sin decimales.
⁴² Consignar únicamente el porcentaje total de las obligaciones, el cual debe ser expresado en número entero, sin decimales.
⁴³ Este porcentaje corresponde a la sumatoria de los porcentajes de las obligaciones de cada uno de los integrantes del consorcio.

Consortado 1
Nombres, apellidos y firma del Consortado 1
o de su Representante Legal
Tipo y N° de Documento de Identidad

Consortado 2
Nombres, apellidos y firma del Consortado 2
o de su Representante Legal
Tipo y N° de Documento de Identidad

Importante

De conformidad con el artículo 52 del Reglamento, las firmas de los integrantes del consorcio deben ser legalizadas.

Importante para la Entidad

En caso de la contratación de la ejecución de una obra bajo el sistema a precios unitarios incluir el siguiente anexo:

Esta nota deberá ser eliminada una vez culminada la elaboración de las bases

ANEXO N° 6

PRECIO DE LA OFERTA

ÍTEM N° [INDICAR NÚMERO]

Señores

[CONSIGNAR ÓRGANO ENCARGADO DE LAS CONTRATACIONES O COMITÉ DE SELECCIÓN, SEGUN CORRESPONDA]
ADJUDICACIÓN SIMPLIFICADA N° [CONSIGNAR NOMENCLATURA DEL PROCEDIMIENTO]
Presente.-

Es grato dirigirme a usted, para hacer de su conocimiento que, de acuerdo con las bases, mi oferta es la siguiente:

[INCLUIR LA ESTRUCTURA DEL PRESUPUESTO DE OBRA, A FIN DE QUE EL POSTOR CONSIGNE LOS PRECIOS UNITARIOS Y EL PRECIO TOTAL DE SU OFERTA, TAL COMO SE MUESTRA DE MANERA REFERENCIAL EN EL SIGUIENTE EJEMPLO:

N° ÍTEM	PARTIDA	UNIDAD	METRADO	PU	SUB TOTAL
1	Total costo directo (A)				
2	Gastos generales				
2.1	Gastos fijos				
2.2	Gastos variables				
	Total gastos generales (B)				
3	Utilidad (C)				
	SUBTOTAL (A+B+C)				
4	IGV ⁴⁴				
5	Monto total de la oferta				

El precio de la oferta en [CONSIGNAR LA MONEDA DE LA CONVOCATORIA] incluye todos los tributos, seguros, transporte, inspecciones, pruebas y, de ser el caso, los costos laborales conforme a la legislación vigente, así como cualquier otro concepto que pueda tener incidencia sobre el costo de la obra a ejecutar, excepto la de aquellos postores que gocen de alguna exoneración legal, no incluirán en el precio de su oferta los tributos respectivos.

[CONSIGNAR CIUDAD Y FECHA]

44

Para el cálculo del IGV, aplica el redondeo previsto en la Resolución de Superintendencia SUNAT N° 025-2000/SUNAT o norma que la reemplace. En ese sentido, el porcentaje se calcula considerando dos (2) decimales. Para efectos del redondeo y ii) Si el primer decimal siguiente es inferior a cinco (5), el valor permanecerá igual, suprimiéndose los decimales posteriores

Firma, Nombres y Apellidos del postor o
Representante legal o común, según corresponda

Importante

- En caso que el postor reduzca su oferta, según lo previsto en el artículo 68 del Reglamento, debe presentar nuevamente este Anexo.
- El postor que goce de alguna exoneración legal, debe indicar que su oferta no incluye el tributo materia de la exoneración, debiendo incluir el siguiente texto:
"Mi oferta no incluye [CONSIGNAR EL TRIBUTO MATERIA DE LA EXONERACIÓN]".
- El análisis de precios unitarios y el detalle de los gastos generales fijos y variables no se presentan en la oferta, sino para el perfeccionamiento del contrato.

Importante para la Entidad

- A fin de facilitar la labor del órgano encargado de las contrataciones o comité de selección, según corresponda, se recomienda publicar conjuntamente con las bases un archivo en Excel utilizando al momento de elaborar su oferta. En tal caso, consignar lo siguiente:
"Adicionalmente al documento escaneado del presente anexo, el postor puede adjuntar el archivo en Excel del presupuesto de la obra (que fue publicado conjuntamente con las bases), prevalece el documento escaneado del precio de la oferta".
- En caso de procedimientos según relación de ítems, consignar lo siguiente:
"El postor debe presentar el precio de su oferta en forma independiente, en los ítems que se presente".
- En caso de contratación de obras por paquete, consignar lo siguiente:
"El postor debe presentar el precio de su oferta con el detalle de cada obra incluida en el paquete".
- En caso de contrataciones que conlleven la ejecución de prestaciones accesorias, consignar lo siguiente:
"El postor debe detallar en el precio de su oferta, el monto correspondiente a la prestación principal y las prestaciones accesorias".
- Si durante la fase de actos preparatorios, las Entidades advierten que es posible la participación de proveedores que gozan del beneficio de la exoneración del IGV prevista en la Ley N° 27037, Ley de Promoción de la Inversión en la Amazonía, consignar lo siguiente:
"La oferta de los postores que presenten la Declaración Jurada de cumplimiento de condiciones para la aplicación de la exoneración del IGV (Anexo N° 7), debe encontrarse dentro de los límites del valor referencial sin IGV".

Incluir las disposiciones, según corresponda. Una vez culminada la elaboración de las bases, las notas que no se incorporen deben ser eliminadas

Importante para la Entidad

En caso de la contratación de la ejecución de una obra bajo el sistema a suma alzada incluir el siguiente anexo:

Esta nota deberá ser eliminada una vez culminada la elaboración de las bases

ANEXO N° 6

PRECIO DE LA OFERTA

ÍTEM N° [INDICAR NÚMERO]

Señores

[CONSIGNAR ÓRGANO ENCARGADO DE LAS CONTRATACIONES O COMITÉ DE SELECCIÓN, SEGÚN CORRESPONDA]
ADJUDICACIÓN SIMPLIFICADA N° [CONSIGNAR NOMENCLATURA DEL PROCEDIMIENTO]
Presente.-

Es grato dirigirme a usted, para hacer de su conocimiento que, de acuerdo con las bases, mi oferta es la siguiente:

CONCEPTO	PRECIO TOTAL
TOTAL	

El precio de la oferta [CONSIGNAR LA MONEDA DE LA CONVOCATORIA] incluye todos los tributos, seguros, transporte, inspecciones, pruebas y, de ser el caso, los costos laborales conforme a la legislación vigente, así como cualquier otro concepto que pueda tener incidencia sobre el costo de la obra a ejecutar, excepto la de aquellos postores que gocen de alguna exoneración legal, no incluirán en el precio de su oferta los tributos respectivos.

[CONSIGNAR CIUDAD Y FECHA]

Firma, Nombres y Apellidos del postor o
Representante legal o común, según corresponda

Importante

- El postor debe adjuntar el desglose de partidas que sustenta su oferta, tal como se muestra de manera referencial en el siguiente ejemplo:

N° ÍTEM	PARTIDA	UNIDAD	METRADO	PU	SUB TOTAL
1	Total costo directo (A)				
2	Gastos generales				
2.1	Gastos fijos				

2.2	Gastos variables	
	Total gastos generales (B)	
3	Utilidad (C)	
	SUBTOTAL (A+B+C)	
4	IGV ⁴⁵	
5	Monto total de la oferta	

- En caso que el postor reduzca su oferta, según lo previsto en el artículo 68 del Reglamento, debe presentar nuevamente este Anexo.
- El postor que goce de alguna exoneración legal, debe indicar que su oferta no incluye el tributo materia de la exoneración, debiendo incluir el siguiente texto: "Mi oferta no incluye [CONSIGNAR EL TRIBUTO MATERIA DE LA EXONERACIÓN]".
- De ser el caso, el análisis de precios unitarios y el detalle de los gastos generales fijos y variables no se presentan en la oferta, sino para el perfeccionamiento del contrato.

Importante para la Entidad

- A fin de facilitar la labor del órgano encargado de las contrataciones o comité de selección, según corresponda, se recomienda publicar conjuntamente con las bases un archivo en Excel del presupuesto de la obra conforme el expediente técnico a fin de que los postores puedan utilizarlo al momento de elaborar su oferta. En tal caso, consignar lo siguiente:
"Adicionalmente al documento escaneado del presente anexo, el postor puede adjuntar el archivo en Excel del presupuesto de la obra (que fue publicado conjuntamente con las bases), prevalece el documento escaneado del precio de su oferta. En caso de divergencia
En caso de procedimientos según relación de ítems, consignar lo siguiente:
"El postor debe presentar el precio de su oferta en forma independiente, en los ítems que se presente".
- En caso de contratación de obras por paquete, consignar lo siguiente:
"El postor debe presentar el precio de su oferta con el detalle de cada obra incluida en el paquete".
- En caso de contrataciones que conlleven la ejecución de prestaciones accesorias, consignar lo siguiente:
"El postor debe detallar en el precio de su oferta, el monto correspondiente a la prestación principal y las prestaciones accesorias".
- Si durante la fase de actos preparatorios, las Entidades advierten que es posible la participación de proveedores que gozan del beneficio de la exoneración del IGV prevista en la Ley N° 27037, "La oferta de los postores que presenten la Declaración Jurada de cumplimiento de condiciones para la aplicación de la exoneración del IGV (Anexo N° 7), debe encontrarse dentro de los límites del valor referencial sin IGV".

Incluir las disposiciones, según corresponda. Una vez culminada la elaboración de las bases, las notas que no se incorporen deben ser eliminadas

⁴⁵ Para el cálculo del IGV, aplica el redondeo previsto en la Resolución de Superintendencia SUNAT N° 025-2000/SUNAT o norma que la reemplace. En ese sentido, el porcentaje se calcula considerando dos (2) decimales. Para efectos del redondeo y si el primer decimal siguiente es inferior a cinco (5), el valor permanecerá igual, suprimiéndose los decimales posteriores y si el primer decimal siguiente es igual o superior a cinco (5), el valor será incrementado en un centésimo.

Importante para la Entidad

En caso de la contratación de la ejecución de una obra bajo el esquema mixto de suma alzada y precios unitarios incluir el siguiente anexo:

Esta nota deberá ser eliminada una vez culminada la elaboración de las bases

ANEXO N° 6

PRECIO DE LA OFERTA

ÍTEM N° [INDICAR NÚMERO]

Señores

[CONSIGNAR ÓRGANO ENCARGADO DE LAS CONTRATACIONES O COMITÉ DE SELECCIÓN, SEGÚN CORRESPONDA]
ADJUDICACIÓN SIMPLIFICADA N° [CONSIGNAR NOMENCLATURA DEL PROCEDIMIENTO]
Presente.-

Es grato dirigirme a usted, para hacer de su conocimiento que, de acuerdo con las bases, mi oferta es la siguiente:

[INCLUIR LA ESTRUCTURA DEL PRESUPUESTO DE OBRA EXTRAÍDA DEL EXPEDIENTE TÉCNICO DE LOS COMPONENTES, CUYAS CANTIDADES Y MAGNITUDES ESTÁN DEFINIDAS, A FIN DE QUE EL POSTOR CONSIGNE LOS PRECIOS UNITARIOS Y EL PRECIO TOTAL DE SU OFERTA, TAL COMO SE MUESTRA DE MANERA REFERENCIAL EN EL SIGUIENTE EJEMPLO:

OFERTA A PRECIOS UNITARIOS DE LOS COMPONENTES SIGUIENTES:

N° ÍTEM	PARTIDA	UNIDAD	METRADO	PU	SUB TOTAL
1	Total costo directo (A)				
2	Gastos generales				
2.1	Gastos fijos				
2.2	Gastos variables				
3	Total gastos generales (B)				
4	Utilidad (C)				
5	SUBTOTAL (A+B+C)				
6	IGV ⁴⁶				
7	Monto del componente a precios unitarios				

OFERTA A SUMA ALZADA DE LOS COMPONENTES SIGUIENTES:

CONCEPTO	PRECIO
Monto del componente a suma alzada	

Asimismo, el postor debe adjuntar el desagregado de partidas que sustenta su oferta a suma alzada, tal como se muestra de manera referencial en el siguiente ejemplo:

⁴⁶ Para el cálculo del IGV, aplica el redondeo previsto en la Resolución de Superintendencia SUNAT N° 025-2000/SUNAT o norma que la reemplace. En ese sentido, el porcentaje se calcula considerando dos (2) decimales. Para efectos del redondeo i) Si el primer decimal siguiente es inferior a cinco (5), el valor permanecerá igual, suprimiéndose los decimales posteriores y ii) Si el primer decimal siguiente es igual o superior a cinco (5), el valor será incrementado en un centésimo.

N° ÍTEM	PARTIDA	UNIDAD	METRADO	PU	SUB TOTAL
1	Total costo directo (A)				
2	Gastos generales				
2.1	Gastos fijos				
2.2	Gastos variables				
3	Total gastos generales (B)				
4	Utilidad (C)				
5	SUBTOTAL (A+B+C)				
6	IGV ⁴⁷				
7	Monto de la oferta a suma alzada				
8	Monto total de la oferta				

El precio de la oferta [CONSIGNAR LA MONEDA DE LA CONVOCATORIA] incluye todos los tributos, seguros, transporte, inspecciones, pruebas y, de ser el caso, los costos laborales conforme a la legislación vigente, así como cualquier otro concepto que pueda tener incidencia sobre el costo de la obra a ejecutar, excepto la de aquellos postores que gocen de alguna exoneración legal, no incluirán en el precio de su oferta los tributos respectivos.

[CONSIGNAR CIUDAD Y FECHA]

Firma, Nombres y Apellidos del postor o
Representante legal o común, según corresponda

Importante

- En caso que el postor reduzca su oferta, según lo previsto en el artículo 68 del Reglamento, debe presentar nuevamente este Anexo.
- El postor que goce de alguna exoneración legal, debe indicar que su oferta no incluye el tributo materia de la exoneración.
"Mi oferta no incluye [CONSIGNAR EL TRIBUTO MATERIA DE LA EXONERACIÓN]"
- El análisis de precios unitarios y el detalle de los gastos generales fijos y variables no se presentan en la oferta, sino para el perfeccionamiento del contrato.

Importante para la Entidad

- A fin de facilitar la labor del órgano encargado de las contrataciones o comité de selección, según corresponda, se recomienda publicar conjuntamente con las bases un archivo en Excel del presupuesto de la obra conforme el expediente técnico a fin de que los postores puedan utilizarlo al momento de elaborar su oferta. En tal caso, consignar lo siguiente:

⁴⁷ Para el cálculo del IGV, aplica el redondeo previsto en la Resolución de Superintendencia SUNAT N° 025-2000/SUNAT o norma que la reemplace. En ese sentido, el porcentaje se calcula considerando dos (2) decimales. Para efectos del redondeo i) Si el primer decimal siguiente es inferior a cinco (5), el valor permanecerá igual, suprimiéndose los decimales posteriores y ii) Si el primer decimal siguiente es igual o superior a cinco (5), el valor será incrementado en un centésimo.

"Adicionalmente al documento escaneado del presente anexo, el postor puede adjuntar el archivo en Excel del presupuesto de la obra (que fue publicado conjuntamente con las bases), prevalece el documento escaneado del precio de la oferta".

- En caso de procedimientos según relación de ítems, consignar lo siguiente:
"El postor debe presentar el precio de su oferta en forma independiente, en los ítems que se presente".

- En caso de contratación de obras por paquete, consignar lo siguiente:
"El postor debe presentar el precio de su oferta con el detalle de cada obra incluida en el paquete".

- En caso de contrataciones que conlleven la ejecución de prestaciones accesorias, consignar lo siguiente:
"El postor debe detallar en el precio de su oferta, el monto correspondiente a la prestación principal y las prestaciones accesorias".

- Si durante la fase de actos preparatorios, las Entidades advierten que es posible la participación de proveedores que gozan del beneficio de la exoneración del IGV prevista en la Ley N° 27037, Ley de Promoción de la Inversión en la Amazonía, consignar lo siguiente:

"La oferta de los postores que presenten la Declaración Jurada de cumplimiento de condiciones para la aplicación de la exoneración del IGV (Anexo N° 8), debe encontrarse dentro de los límites del valor referencial sin IGV".

Incluir las disposiciones, según corresponda. Una vez culminada la elaboración de las bases, las notas que no se incorporen deben ser eliminadas

Importante para la Entidad

Si durante la fase de actos preparatorios, las Entidades advierten que es posible la participación de proveedores que gozan del beneficio de la exoneración del IGV prevista en la Ley N° 27037, Ley de Promoción de la Inversión en la Amazonía, incluir el siguiente anexo:

Esta nota deberá ser eliminada una vez culminada la elaboración de las bases.

ANEXO N° 7

DECLARACIÓN JURADA DE CUMPLIMIENTO DE CONDICIONES PARA LA APLICACIÓN DE LA EXONERACIÓN DEL IGV

Señores

[CONSIGNAR ÓRGANO ENCARGADO DE LAS CONTRATACIONES O COMITÉ DE SELECCIÓN, SEGÚN CORRESPONDA]
ADJUDICACIÓN SIMPLIFICADA N° [CONSIGNAR NOMENCLATURA DEL PROCEDIMIENTO]
Presente.-

Mediante el presente el suscrito, postor y/o Representante Legal de [CONSIGNAR EN CASO DE SER PERSONA JURÍDICA], declaro bajo juramento que gozo del beneficio de la exoneración del IGV las condiciones siguientes:

- 1.- Que el domicilio fiscal de la empresa⁴⁸ se encuentra ubicada en la Amazonía y coincide con el lugar establecido como sede central (donde tiene su administración y lleva su contabilidad);
- 2.- Que la empresa se encuentra inscrita en las Oficinas Registrales de la Amazonía (exigible en caso de personas jurídicas);
- 3.- Que, al menos el setenta por ciento (70%) de los activos fijos de la empresa se encuentran en la Amazonía; y
- 4.- Que la empresa no ejecuta obras fuera de la Amazonía.

[CONSIGNAR CIUDAD Y FECHA]

Firma, Nombres y Apellidos del postor o Representante legal, según corresponda

Importante

Cuando se trate de consorcios, esta declaración jurada será presentada por cada uno de los integrantes del consorcio, salvo que se trate de consorcios con contabilidad independiente, en cuyo caso debe ser suscrita por el representante común, debiendo indicar su condición de consorcio con contabilidad independiente y el número de RUC del consorcio.

48

En el artículo 1 del "Reglamento de las Disposiciones Tributarias contenidas en la Ley de Promoción de la Inversión en la Amazonía" se define como "empresa" a las "Personas naturales, sociedades conyugales, sucesiones indivisas y personas consideradas jurídicas por la Ley del Impuesto a la Renta, generadoras de rentas de tercera categoría, ubicadas en la Amazonía". Las sociedades conyugales son aquellas que ejerzan la opción prevista en el Artículo 16 de la Ley del Impuesto a la Renta."

Importante para la Entidad

En el caso de contratación de obras que se ejecuten fuera de las provincias de Lima y Callao, cuyo valor referencial del procedimiento de selección o de algún ítem no supere los novecientos mil Soles (S/ 900,000.00) debe considerarse el siguiente anexo:

Esta nota deberá ser eliminada una vez culminada la elaboración de las bases.

ANEXO N° 8

SOLICITUD DE BONIFICACIÓN DEL DIEZ POR CIENTO (10%) POR OBRAS EJECUTADAS FUERA DE LA PROVINCIA DE LIMA Y CALLAO (DE SER EL CASO, SOLO PRESENTAR ESTA SOLICITUD EN EL ÍTEM [INCLUIR EN CASO CORRESPONDA, EN PROCEDIMIENTOS POR RELACIÓN DE ÍTEMS, CONSIGNANDO EL N° DEL ÍTEM O ÍTEMS CUYO VALOR REFERENCIAL NO SUPERA LOS NOVECIENTOS MIL SOLES (S/ 900,000.00)])

Señores

[CONSIGNAR ÓRGANO ENCARGADO DE LAS CONTRATACIONES O COMITÉ DE SELECCIÓN, SEGÚN CORRESPONDA]
ADJUDICACIÓN SIMPLIFICADA N° [CONSIGNAR NOMENCLATURA DEL PROCEDIMIENTO]
Presente: -

Mediante el presente el suscrito, postor y/o Representante Legal de [CONSIGNAR EN CASO DE SER PERSONA JURÍDICA], solicito la asignación de la bonificación del diez por ciento (10%) sobre el puntaje total en [CONSIGNAR EL ÍTEM O ÍTEMS, SEGÚN CORRESPONDA, EN LOS QUE SE SOLICITA LA BONIFICACIÓN] debido a que el domicilio de mi representada se encuentra ubicado en la provincia o provincia colindante donde se ejecuta la obra.

[CONSIGNAR CIUDAD Y FECHA]

.....
Firma, Nombres y Apellidos del postor o
Representante legal, según corresponda

Importante

- Para asignar la bonificación, el órgano encargado de las contrataciones o comité de selección, según corresponda, verifica el domicilio consignado por el postor en el Registro Nacional de Proveedores (RNP).
- Para que el postor pueda acceder a la bonificación, debe cumplir con las condiciones establecidas en el literal f) del artículo 50 del Reglamento.

Importante

Cuando se trate de consorcios, la declaración jurada es la siguiente:

ANEXO N° 8

SOLICITUD DE BONIFICACIÓN DEL DIEZ POR CIENTO (10%) POR OBRAS EJECUTADAS FUERA DE LA PROVINCIA DE LIMA Y CALLAO (DE SER EL CASO, SOLO PRESENTAR ESTA SOLICITUD EN EL ÍTEM [INCLUIR EN CASO CORRESPONDA, EN PROCEDIMIENTOS POR RELACIÓN DE ÍTEMS, CONSIGNANDO EL N° DEL ÍTEM O ÍTEMS CUYO VALOR REFERENCIAL NO SUPERA LOS NOVECIENTOS MIL SOLES (S/ 900,000.00)])

Señores

[CONSIGNAR ÓRGANO ENCARGADO DE LAS CONTRATACIONES O COMITÉ DE SELECCIÓN, SEGÚN CORRESPONDA]
ADJUDICACIÓN SIMPLIFICADA N° [CONSIGNAR NOMENCLATURA DEL PROCEDIMIENTO]
Presente: -

Mediante el presente el que se suscribe [.....], representante común del consorcio [CONSIGNAR EL NOMBRE DEL CONSORCIO], solicito la asignación de la bonificación del diez por ciento (10%) sobre el puntaje total en [CONSIGNAR EL ÍTEM O ÍTEMS, SEGÚN CORRESPONDA, EN LOS QUE SE SOLICITA LA BONIFICACIÓN] debido a que los domicilios de todos los integrantes del consorcio se encuentran ubicados en la provincia o provincias colindantes donde se ejecuta la obra.

[CONSIGNAR CIUDAD Y FECHA]

.....
Firma, Nombres y Apellidos del representante
común del consorcio

Importante

- Para asignar la bonificación, el órgano encargado de las contrataciones o comité de selección, según corresponda, verifica el domicilio consignado de los integrantes del consorcio, en el Registro Nacional de Proveedores (RNP).
- Para que un consorcio pueda acceder a la bonificación, cada uno de sus integrantes debe cumplir con las condiciones establecidas en el literal f) del artículo 50 del Reglamento.

ANEXO N° 9

DECLARACIÓN JURADA
(NUMERAL 49.4 DEL ARTÍCULO 49 DEL REGLAMENTO)

Señores

[CONSIGNAR ÓRGANO ENCARGADO DE LAS CONTRATACIONES O COMITÉ DE SELECCIÓN, SEGÚN CORRESPONDA]
ADJUDICACIÓN SIMPLIFICADA N° [CONSIGNAR NOMENCLATURA DEL PROCEDIMIENTO]
Presente.-

Mediante el presente el suscrito, postor y/o Representante Legal de [CONSIGNAR EN CASO DE SER PERSONA JURÍDICA], declaro que la experiencia que acredito de la empresa [CONSIGNAR LA DENOMINACIÓN DE LA PERSONA JURÍDICA] como consecuencia de una reorganización societaria, no se encuentra en el supuesto establecido en el numeral 49.4 del artículo 49 del Reglamento.

[CONSIGNAR CIUDAD Y FECHA]

.....
Firma, Nombres y Apellidos del postor o
Representante legal, según corresponda

Importante

A efectos de cautelar la veracidad de esta declaración, el postor puede verificar la información de la Relación de Proveedores Sancionados por el Tribunal de Contrataciones del Estado con Sanción Vigente en <http://portal.osce.gob.pe/imp/content/relación-de-proveedores-sancionados>.

También le asiste dicha facultad al órgano encargado de las contrataciones o al órgano de la Entidad al que se le haya asignado la función de verificación de la oferta presentada por el postor ganador de la buena pro.

ANEXO N° 10

EXPERIENCIA DEL POSTOR EN LA ESPECIALIDAD

Señores
[CONSIGNAR ÓRGANO ENCARGADO DE LAS CONTRATACIONES O COMITÉ DE SELECCIÓN, SEGÚN CORRESPONDA]
ADJUDICACIÓN SIMPLIFICADA N° [CONSIGNAR NOMENCLATURA DEL PROCEDIMIENTO]
Presente.-

Mediante el presente, el suscrito detalla lo siguiente como EXPERIENCIA EN OBRAS SIMILARES:

N°	CLIENTE	OBJETO DEL CONTRATO	N° CONTRATO	FECHA DEL CONTRATO ¹⁴	FECHA DE RECEPCIÓN DE LA OBRA	EXPERIENCIA PREVIENTE ¹⁵ DE:	MONEDA	IMPORTE ¹⁶	TIPO DE CAMBIO VENTA ¹⁷	MONTO FACTURADO ACUMULADO ¹⁸
1										
2										
3										
4										
5										

¹⁴ Se refiere a la fecha de suscripción del contrato

¹⁵ Si el titular de la experiencia no es el postor, consignar si dicha experiencia corresponde a la matriz o a una sucursal, o fue tramitada por investigación societaria, debiendo acompañar la documentación sujeta a la experiencia. Al respecto, según la Opinión N° 716-2017/TC, el postor debe acreditar que la experiencia es propia de la persona jurídica, la sucursal puede acreditar como suya la experiencia de la matriz. Del mismo modo, según lo previsto en la Opinión N° 0333-DN, "... en una operación de reorganización societaria, si bien una fusión o una escisión, la sociedad resultante puede acreditar como suya la experiencia de la sociedad incorporada o de la sociedad absorbida, que se extingue producto de la fusión; asimismo, si en un proceso de fusión se transfiere un bloque patrimonial consistente en un negocio completo, la sociedad resultante podrá acreditar la experiencia de la sociedad antes descrita, en los futuros procesos de selección en los que participe".

¹⁶ Se refiere al monto del contrato ejecutado incluido adicionales y reducciones, de ser el caso.

¹⁷ El tipo de cambio venta debe corresponder al publicado por la SBS correspondiente a la fecha de suscripción del contrato.

¹⁸ Consignar en la moneda establecida para el valor referencial.

N°	CLIENTE	OBJETO DEL CONTRATO	N° CONTRATO	FECHA DEL CONTRATO**	FECHA DE RECEPCIÓN DE LA OBRA	EXPERIENCIA PRECEDENTE DE LA OBRA	MONEDA	IMPORTE**	TIPO DE CAMBIO VENTA**	MONTO FACTURADO ACUMULADO**
6										
7										
8										
9										
10										
TOTAL										

[CONSIGNAR CIUDAD Y FECHA]

.....
Firma, Nombres y Apellidos del postor o
Representante legal o común, según corresponda

ANEXO N° 11

SOLICITUD DE BONIFICACIÓN DEL CINCO POR CIENTO (5%) POR TENER LA CONDICIÓN DE MICRO Y PEQUEÑA EMPRESA

Señores
[CONSIGNAR ÓRGANO ENCARGADO DE LAS CONTRATACIONES O COMITÉ DE SELECCIÓN, SEGÚN CORRESPONDA]
ADJUDICACIÓN SIMPLIFICADA N° [CONSIGNAR NOMENCLATURA DEL PROCEDIMIENTO]
Presente.-

Mediante el presente el suscrito, postor y/o Representante legal de [CONSIGNAR EN CASO DE SER PERSONA JURÍDICA], solicito la asignación de la bonificación del cinco por ciento (5%) sobre el puntaje total obtenido, debido a que mi representada cuenta con la condición de micro y pequeña empresa.

[CONSIGNAR CIUDAD Y FECHA]

.....
Firma, Nombres y Apellidos del postor o
Representante legal o común, según corresponda

Importante

- Para asignar la bonificación, el órgano encargado de las contrataciones o comité de selección, según corresponda, verifica la página web del Ministerio de Trabajo y Promoción del Empleo en la sección consulta de empresas acreditadas en el REMYPE en el link <http://www2.trabajo.gob.pe/servicios-en-linea-2-2/>.
- Para que un consorcio pueda acceder a la bonificación, cada uno de sus integrantes debe cumplir con la condición de micro y pequeña empresa.

ANEXO N° 12

**AUTORIZACIÓN DE NOTIFICACIÓN DE LA DECISIÓN DE LA ENTIDAD SOBRE LA
SOLICITUD DE AMPLIACIÓN DE PLAZO MEDIANTE MEDIOS ELECTRÓNICOS DE
COMUNICACIÓN**

(DOCUMENTO A PRESENTAR EN EL PERFECCIONAMIENTO DEL CONTRATO)

Señores

**[CONSIGNAR ÓRGANO ENCARGADO DE LAS CONTRATACIONES O COMITÉ DE SELECCIÓN,
SEGÚN CORRESPONDA]**
ADJUDICACIÓN SIMPLIFICADA N° [CONSIGNAR NOMENCLATURA DEL PROCEDIMIENTO]
Presente.-

El que se suscribe, [.....], postor adjudicado y/o Representante Legal de [CONSIGNAR EN
CASO DE SER PERSONA JURÍDICA], identificado con [CONSIGNAR TIPO DE DOCUMENTO EN
IDENTIDAD] N° [CONSIGNAR NÚMERO DE DOCUMENTO DE IDENTIDAD], autorizo que durante la
ejecución del contrato se me notifique al correo electrónico [INDICAR EL CORREO ELECTRÓNICO]
lo siguiente:

✓ Notificación de la decisión de la Entidad respecto a la solicitud de ampliación de plazo.

[CONSIGNAR CIUDAD Y FECHA]

.....
Firma, Nombres y Apellidos del postor o
Representante legal o común, según
corresponda

Importante

*La notificación de la decisión de la Entidad respecto a la solicitud de ampliación de plazo se efectúa
por medios electrónicos de comunicación, siempre que se cuente con la autorización
correspondiente y sea posible obtener un acuse de recibo a través del mecanismo utilizado.*