

MUNICIPALIDAD DISTRITAL DE SANTA LUCIA
CONCURSO PUBLICO ABREVIADO N° 001 - 2025-MDSL/CS-1

SIMBOLOGÍA UTILIZADA:

N°	Símbolo	Descripción
1	[ABC]	Es una indicación que debe ser completada o eliminada por la entidad contratante durante la elaboración de las bases conforme a las instrucciones brindadas.
2	<u>[ABC]</u>	Es una indicación o información que debe ser completada por la entidad contratante con posterioridad al otorgamiento de la buena pro para el caso específico de la elaboración de la PROFORMA DEL CONTRATO; o por los proveedores, en el caso de los ANEXOS de la oferta.
3	<div>Advertencia</div> <div>• Abc</div>	Se refiere a advertencias a tener en cuenta por los evaluadores y los proveedores. No deben ser eliminadas.
4	<div>Importante para la entidad contratante</div> <div>• Xyz</div>	Se refiere a consideraciones importantes a tener en cuenta por los evaluadores y deben ser eliminadas una vez culminada la elaboración de las bases.

CARACTERÍSTICAS DEL DOCUMENTO:

Las bases deben ser elaboradas en formato WORD, y deben tener las características del presente documento. De existir algún cambio en el formato como márgenes, fuente, tamaño de letra, entre otros, no acarrea su nulidad, salvo que por el tipo o tamaño de letra impida la lectura por parte de los proveedores:

INSTRUCCIÓN DE USO:

Una vez registrada la información solicitada dentro de los corchetes, el texto debe quedar en letra tamaño 10, con estilo normal, sin formato de negrita y sin sombrear.



BASES ESTÁNDAR
CONCURSO PÚBLICO ABREVIADO PARA CONSULTORÍAS Y
SERVICIOS DE MANTENIMIENTO VIAL

CONCURSO PÚBLICO ABREVIADO N° 001-2025-MDSL-1

PRIMERA CONVOCATORIA

**CONTRATACION DE SERVICIO “MANTENIMIENTO PERIÓDICO
DEL CAMINO VECINAL NO PAVIMENTADO SM-986 TRAMO1: EMP.
PE-12A (C.P. SANTA LUCIA)-C.P. SANTA ELENA - PTA.
CARRETERA; SM-987 TRAMO2: EMP. SM-986 – SECTOR RIO
HUALLAGA; SM-988 TRAMO3: EMP. SM-986 – SECTOR
PRODUCTIVO VALLE SHUNTE, SM-990 TRAMO4: EMP. SM-986 -
STA. ELENA - EMP. SM-989, DISTRITO DE SANTA LUCIA,
PROVINCIA DE TOCACHE, DEPARTAMENTO DE SAN MARTIN”.**

JULIO DEL 2025

SECCIÓN GENERAL

DISPOSICIONES COMUNES DEL CONCURSO PÚBLICO PARA CONSULTORÍAS Y SERVICIOS DE MANTENIMIENTO VIAL

(ESTA SECCIÓN NO DEBE SER MODIFICADA EN NINGÚN EXTREMO, BAJO SANCIÓN DE NULIDAD)

CAPÍTULO I
ASPECTOS GENERALES

1.1. REFERENCIAS

Cuando en el presente documento se mencione la palabra Ley, se entiende que se está haciendo referencia a la Ley N° 32069, Ley General de Contrataciones Públicas, y cuando se mencione la palabra Reglamento, se entiende que se está haciendo referencia al Reglamento de la Ley N° 32069, Ley General de Contrataciones Públicas, aprobado por Decreto Supremo N° 009-2025-EF. Las referidas normas incluyen sus respectivas modificaciones, de ser el caso.

1.2. ALCANCE

La presente base estándar correspondiente al procedimiento de selección de Concurso Público para Consultorías y Servicios de Mantenimiento Vial se utiliza por la entidad contratante para la contratación de i) consultorías, ii) consultorías de obra y iii) servicios de mantenimiento vial según la cuantía establecida en la Ley de Presupuesto del Sector Público para el Año Fiscal correspondiente.

CAPÍTULO II
DESARROLLO DEL PROCEDIMIENTO DE SELECCIÓN

2.1 ETAPAS DEL CONCURSO PÚBLICO PARA CONSULTORÍAS Y SERVICIOS DE MANTENIMIENTO VIAL

Las etapas del procedimiento de selección de Concurso Público para Consultorías y Servicios de Mantenimiento Vial son las siguientes:

ETAPA	CARACTERÍSTICAS	BASE LEGAL
a) Convocatoria	Se realiza a través del SEACE de la Pladicop en la fecha señalada en el cronograma.	Artículos 63 y 64 del Reglamento.
b) Registro de participantes	Aplica lista abierta, por lo que cualquier proveedor puede registrarse como participante en el procedimiento de selección.	Artículos 65 y 94 del Reglamento.
c) Cuestionamientos a las bases (consultas, observaciones e integración)	<ol style="list-style-type: none"> 1. La presentación de consultas y observaciones se realiza en un plazo no menor a siete días hábiles contabilizados desde el día siguiente de la convocatoria. 2. La absolución de los referidos cuestionamientos y la publicación de las bases integradas se realiza en la fecha prevista en el cronograma del procedimiento de selección. 3. El pliego de absolución de consultas y observaciones y las bases integradas pueden ser elevadas al OECE en un plazo de tres días hábiles siguientes de publicados, conforme las condiciones indicadas en la directiva respectiva del OECE. <u>La entidad contratante puede omitir la posibilidad de elevar al OECE el pliego de absolución de consultas y observaciones o las bases integradas en caso haya utilizado la herramienta de difusión del requerimiento en la interacción con el mercado.</u> 	Artículos 51, 66, 67 y 94 del Reglamento.
d) Evaluación de ofertas técnicas y económicas	<ol style="list-style-type: none"> 1. La presentación de ofertas se realiza a través del SEACE de la Pladicop en un plazo no menor <u>de siete días hábiles</u> contabilizados desde la publicación de la integración de bases o el pronunciamiento con la integración definitiva de bases por parte del OECE. 2. Las ofertas son presentadas por los participantes desde las 00:01 horas hasta las 23:59 horas del día (hora peruana), según el cronograma del procedimiento de selección, adjuntando el archivo digitalizado que contenga los 	Artículos 68, 72, 73, 74, 75, 78, 133 y 166 del Reglamento.

	documentos que conforman la oferta de acuerdo con lo requerido en las bases.	
	<p>3. La evaluación de ofertas es <u>SIN PRECALIFICACIÓN</u> y consiste en:</p> <p>a. Admisión de las ofertas: Los evaluadores revisan que la oferta contenga los documentos señalados en el Capítulo II de la Sección Específica de las bases, caso contrario la oferta se considera no admitida.</p> <p>b. Revisión de los requisitos de calificación: Los evaluadores califican a los postores verificando que cumplan con los requisitos de calificación detallados en el Capítulo III de la Sección Específica de las bases. Caso contrario la oferta se considera descalificada.</p> <p>c. Evaluación de ofertas técnicas: los evaluadores aplican los factores de evaluación previstos en el Capítulo IV de la Sección Específica de las bases a las ofertas que cumplen los requisitos de calificación. En la Sección Específica se prevé un puntaje mínimo en la evaluación técnica para proceder a la evaluación económica de la oferta.</p> <p>d. Evaluación de ofertas económicas: La evaluación de la oferta económica es <u>posterior</u> a la evaluación de la oferta técnica y solo respecto de aquellos proveedores que hubieran obtenido o superado un puntaje mínimo en dicha evaluación.</p> <p>4. En los procedimientos de selección de consultorías de obras bajo el sistema de entrega de solo formulación o solo diseño, así como en la supervisión de obras, la cuantía de la contratación es punto de referencia para las ofertas, conforme lo siguiente:</p> <p>a. Oferta económica limitada: la oferta económica de los postores no debe ser menor al 90% de la cuantía de la contratación. Los evaluadores descalifican las propuestas que no cumplan el referido rango. Si el límite inferior tiene más de dos (2) decimales, se aumenta en un dígito el valor del segundo decimal. Los evaluadores descalifican las propuestas que no cumplan con el referido límite.</p> <p>5. En los procedimientos de selección en los que se cuente con el diseño de operación y/o mantenimiento o con un diseño definido para el mantenimiento</p>	

MUNICIPALIDAD DISTRITAL DE SANTA LUCIA
CONCURSO PUBLICO ABREVIADO N° 001 - 2025-MDSL/CS-1

	<p>vial, la cuantía es punto de referencia para las ofertas. En la estrategia de contratación se puede optar entre dos métodos de evaluación de ofertas:</p> <p>a. Oferta económica limitada: la oferta económica de los postores debe encontrarse en el rango entre el 95% y 110% de la cuantía de la contratación. Los evaluadores descalifican las propuestas que no cumplan el referido rango.</p> <p>b. Oferta económica fija al 100%: la oferta económica de los postores corresponde al 100% de la cuantía de la contratación. En este caso, solo se realiza la evaluación técnica de las ofertas, sobre cien puntos.</p> <p>6. Todos los actos se realizan a través del SEACE de la Pladicop, incluyendo la subsanación de ofertas.</p>	
e) Otorgamiento de la buena pro	<p>1. Definida la oferta ganadora, los evaluadores otorgan la buena pro, mediante su publicación en el SEACE de la Pladicop, incluyendo los documentos que sustenten los resultados de la admisión, calificación, evaluación y el otorgamiento de la buena pro.</p> <p>2. En caso de haber sorteo por desempate, éste se realiza a través del SEACE de la Pladicop.</p> <p>3. En caso hayan presentado dos o más ofertas, el consentimiento de la buena pro es publicado a través del SEACE de la Pladicop al día siguiente de vencido el plazo correspondiente para interponer recurso de apelación, sin que los postores hayan ejercido el derecho de interponer dicho recurso.</p> <p>En caso de que se haya presentado una sola oferta, el consentimiento de la buena pro se produce el mismo día de la notificación de su otorgamiento.</p>	<p>Artículos 80, 81, 82, 83 y 84 del Reglamento.</p>

2.2 EVALUACIÓN DE OFERTAS ECONÓMICAS QUE SUPEREN LA CUANTÍA DE LA CONTRATACIÓN

2.2.1. En caso la oferta económica del postor que obtiene el mejor puntaje total supere la cuantía de la contratación, se siguen los siguientes pasos:

- La DEC gestiona la solicitud de la ampliación de la certificación o previsión presupuestal correspondiente. De otorgarse la ampliación, se procede a adjudicar la buena pro.
- De no contar con la ampliación de la certificación o previsión presupuestal, los evaluadores negocian con el postor que obtuvo el mejor puntaje total la reducción del monto o la reducción de las prestaciones o condiciones del requerimiento, conforme al numeral 132.1 del artículo 132 (servicios) o del numeral 167.1 del artículo 167 del Reglamento (consultorías de obra), según corresponda considerando el objeto contractual.
- En caso el postor con el mejor puntaje no acepte, se procede a negociar con los siguientes

postores en orden de prelación. Si el postor que procede en el orden de prelación ofertó un monto por debajo de la cuantía de la contratación, se le adjudica la buena pro.

- d) En caso el postor que obtuvo el mejor puntaje total sí reduzca su oferta económica pero la reducción no se encuentre dentro de la cuantía de la contratación, se solicita la ampliación de la certificación de crédito presupuestario y/o previsión presupuestal correspondiente. En caso se otorgue la ampliación, se adjudica la buena pro. Caso contrario, se puede optar por: negociar con los siguientes postores en el orden de prelación o declarar desierto el procedimiento de selección.
- e) Las decisiones adoptadas por los evaluadores en la negociación constan en actas que se publican en el SEACE de la Pladicop y se sustentan en el principio de valor por dinero, priorizando el cumplimiento de la finalidad pública de la contratación.

2.3 CONSIDERACIONES PARA TODOS LOS PROVEEDORES:

- 2.3.1 Para registrarse como participante en un procedimiento de selección convocado por una entidad contratante, es necesario que los proveedores cuenten con inscripción vigente ante el Registro Nacional de Proveedores (RNP) que administra el Organismo Especializado para las Contrataciones Públicas Eficientes (OECE). Para obtener mayor información, se puede ingresar a la siguiente dirección electrónica: www.rnp.gob.pe.
- 2.3.2 Los proveedores que deseen registrar su participación deben ingresar al SEACE de la Pladicop utilizando su certificado (usuario y contraseña).
- 2.3.3 No pueden formularse consultas ni observaciones respecto del contenido de una ficha de homologación aprobada, aun cuando el requerimiento haya sido homologado parcialmente respecto a las características técnicas, requisitos de calificación y/o condiciones de ejecución. Las consultas y observaciones que se formulen sobre el particular se tienen como no presentadas.
- 2.3.4 Las declaraciones juradas, formatos o formularios previstos en las bases que conforman la oferta deben estar debidamente firmados por el postor (firma manuscrita o digital, según la Ley N° 27269, Ley de Firmas y Certificados Digitales). No se acepta insertar la imagen de una firma o visto. Las ofertas se presentan foliadas en todas sus hojas. El postor, el representante legal, apoderado o mandatario designado se hace responsable de la totalidad de los documentos que se incluyen en la oferta. El postor es responsable de verificar, antes de su envío, que el archivo pueda ser descargado y su contenido sea legible.
- 2.3.5 En el caso que, al registrarse como participante, el proveedor presente una declaración jurada de desafectación del impedimento debido a parentesco establecido en el inciso 2 del numeral 30.1 del artículo 30 de la Ley, se debe incluir como requisito adicional de admisión de su oferta la acreditación documental de su condición de desafectación, conforme a lo señalado en el numeral 39.4 del artículo 39 del Reglamento.

2.4 CONSIDERACIONES ADICIONALES PARA LOS CONSORCIOS:

- 2.4.1 En el caso de consorcios, basta que uno de sus integrantes se haya registrado como participante en el procedimiento de selección, para lo cual dicho integrante debe contar con inscripción vigente en el RNP como proveedor de servicios. Los demás integrantes del consorcio deben contar con inscripción vigente en el RNP en las demás etapas del procedimiento de selección. No se considera consorcio a la asociación de personas de duración ilimitada o indefinida que, denominándose consorcios, han sido constituidas como personas jurídicas en los Registros Públicos.
- 2.4.2 Tratándose de procedimientos cuyo objeto sea una consultoría de obras, cada integrante del consorcio debe contar con inscripción en el RNP como consultor de obra, en al menos una de las especialidades requeridas por la entidad en función al objeto del procedimiento, siempre que en conjunto cumplan con todas las especialidades requeridas; asimismo, cada integrante del consorcio debe contar con inscripción en la categoría que corresponda según el monto de la cuantía del procedimiento de selección o en una categoría superior.
- 2.4.3 Los integrantes de un consorcio no pueden presentar ofertas individuales ni conformar más de un consorcio en un procedimiento de selección, o en un determinado ítem cuando se trate de procedimientos de selección según relación de ítems. Tratándose de un procedimiento por relación de ítems, los integrantes del consorcio pueden participar en ítems distintos al que se presentaron en consorcio, sea en forma individual o en consorcio.
- 2.4.4 Como parte de los documentos de su oferta el consorcio debe presentar la promesa de consorcio con

firmas digitales de todos sus integrantes o, en su defecto, firmas legalizadas, de ser el caso, en la que se consigne lo siguiente:

- a) La identificación de los integrantes del consorcio. Se debe precisar el nombre completo o la denominación o razón social de los integrantes del consorcio, según corresponda.
- b) La designación del representante común del consorcio.
- c) El domicilio común del consorcio.
- d) El correo electrónico común del consorcio, al cual se dirigen todas las comunicaciones remitidas por la entidad contratante al consorcio durante el proceso de contratación, siendo éste el único válido para todos los efectos.
- e) Las obligaciones que correspondan a cada uno de los integrantes del consorcio.
- f) El porcentaje del total de las obligaciones de cada uno de los integrantes respecto del objeto del contrato. Dicho porcentaje debe ser expresado en número entero, sin decimales.

2.4.5 La información contenida en los literales a), e) y f) precedentes no puede ser modificada con ocasión de la suscripción del contrato de consorcio, ni durante la etapa de ejecución contractual. En tal sentido, no cabe variación alguna en la conformación del consorcio, por lo que no es posible que se incorpore, sustituya o separe a un integrante.

2.4.6 El representante común tiene facultades para actuar en nombre y representación del consorcio en todos los actos referidos al procedimiento de selección, suscripción y ejecución del contrato, con poderes suficientes para ejercitar los derechos y cumplir las obligaciones que se deriven de su calidad de postor y de contratista hasta la conformidad o liquidación del contrato, según corresponda. El representante común no debe encontrarse impedido, inhabilitado ni suspendido para contratar con el Estado. Para cambiar al representante común, todos los integrantes del consorcio deben firmar (mediante firmas legalizadas o firmas digitales) el documento en el que conste el acuerdo, el cual surte efectos cuando es notificado a la entidad contratante.

Las declaraciones juradas, formatos o formularios previstos en las bases que conforman la oferta deben estar debidamente firmados por el postor (firma manuscrita o digital, según la Ley N° 27269, Ley de Firmas y Certificados Digitales).

2.4.7 En el caso de consorcios las declaraciones juradas, formatos o formularios previstos en las bases que conforman la oferta deben estar debidamente firmados por el representante común o por todos los integrantes del consorcio, según corresponda (firma manuscrita o digital, según la Ley N° 27269, Ley de Firmas y Certificados Digitales). En el caso de los documentos que deban suscribir todos los integrantes del consorcio, la firma es seguida de la razón social o denominación de cada uno de ellos. Lo mismo aplica en caso deban ser suscritos en forma independiente por cada integrante del consorcio, de acuerdo con lo establecido en los documentos del procedimiento de selección. En el caso de un consorcio integrado por una persona natural, basta que la persona natural indique debajo de su firma sus nombres y apellidos completos.

2.4.8 La acreditación del requisito de calificación de la experiencia del postor se realiza en base a la documentación aportada por los integrantes del consorcio que se hubieran comprometido a ejecutar conjuntamente las obligaciones vinculadas directamente al objeto materia de la contratación, de acuerdo con lo declarado en la promesa de consorcio. Para ello se debe seguir los siguientes pasos.

- a) Primer paso: obtener el monto de facturación por cada integrante del consorcio, el cual se obtiene de la sumatoria de montos facturados por éste que, a criterio del evaluador han sido acreditados conforme a las bases, correspondiente a las contrataciones ejecutadas en forma individual y/o consorcio.

En caso un integrante del consorcio presente facturación de contrataciones ejecutadas en consorcio, se considera el monto que corresponda al porcentaje de las obligaciones del referido integrante consorcio. Este porcentaje debe estar consignado expresamente en la promesa o en el contrato de consorcio, de lo contrario, no se considera la experiencia ofertada en consorcio.

- b) Segundo paso: verificar si el integrante del consorcio que acredita la mayor experiencia cumple con un determinado porcentaje de participación. En caso la entidad contratante haya establecido en las bases un porcentaje determinado de participación en la ejecución del contrato, para el integrante del consorcio que acredite mayor experiencia, debe verificarse que éste cumple con dicho parámetro a efectos de considerar su experiencia. En el caso de consultoría de obras, la mayor experiencia que se acredita se refiere a la experiencia en la especialidad requerida.
- c) Tercer paso: sumatoria de experiencia de los consorciados. Para obtener la experiencia del consorcio se suma el monto de facturación aportado por cada integrante que cumple con lo señalado previamente.

- 2.4.9 Para calificar la experiencia del postor no se toma en cuenta la documentación presentada por el o los consorciados que asumen las obligaciones referidas a las siguientes actividades:
- i) Actividades de carácter administrativo o de gestión como facturación, financiamiento, aporte de garantías, entre otras.
 - ii) Actividades relacionadas con asuntos de organización interna, tales como representación u otros aspectos que no se relacionan con la ejecución de las prestaciones, entre otras.
- 2.4.10 En los procedimientos de selección por paquete, para la elaboración de las fichas técnicas o los estudios de pre inversión, de proyectos de inversión, según corresponda, y del expediente técnico o documentos equivalente, los integrantes del consorcio deben contar con inscripción en el RNP como proveedores de servicios o consultores de obra, según la obligación asumida en la promesa de consorcio, conforme a lo siguiente:
- i) Los integrantes del consorcio que se hayan obligado a elaborar la ficha técnica o los estudios de preinversión deben encontrarse inscritos en el RNP como proveedores de servicios o como consultores de obras.
 - ii) Los integrantes del consorcio que se hayan obligado a elaborar el expediente técnico deben encontrarse inscritos en el RNP como consultores de obra, en al menos una de las especialidades requeridas por la entidad en función al objeto del procedimiento, siempre que en conjunto cumplan con todas las especialidades requeridas; asimismo, cada integrante del consorcio que se obligue a elaborar el expediente técnico debe contar con inscripción en la categoría que corresponda según el monto de la cuantía del procedimiento de selección o en una categoría superior.
- 2.4.11 Los integrantes del consorcio son responsables de que su inscripción en el RNP se encuentre vigente, así como no estar inhabilitado o suspendido al registrarse como participantes, en la presentación de ofertas, en el otorgamiento de la buena pro y en el perfeccionamiento del contrato.
- 2.4.12 Los integrantes de un consorcio se encuentran obligados solidariamente a responder frente a la entidad contratante por los efectos patrimoniales que ésta sufra como consecuencia de la actuación de dichos integrantes, ya sea individual o conjunta, durante el procedimiento de selección y la ejecución contractual.

CAPÍTULO III

RECURSO DE APELACIÓN

3.1. ACCESO AL EXPEDIENTE DE CONTRATACIÓN

Una vez otorgada la buena pro, la dependencia encargada de las contrataciones está en la obligación de permitir el acceso de los participantes y postores al expediente de contratación, con excepción de la información calificada como secreta, confidencial o reservada por la normativa de la materia y de aquella correspondiente a las ofertas que no fueron admitidas, a más tardar dentro del día hábil siguiente de haberse solicitado por escrito.

A efectos de recoger la información de su interés, los postores pueden valerse de distintos medios, tales como: (i) la lectura y/o toma de apuntes, (ii) la captura y almacenamiento de imágenes, e incluso (iii) pueden solicitar copia de la documentación obrante en el expediente, siendo que, en este último caso, la entidad contratante debe entregar dicha documentación en el menor tiempo posible, previo pago de la tasa por tal concepto previsto en el Texto Único de Procedimientos Administrativos (TUPA) de la respectiva entidad contratante.

3.2. RECURSO DE APELACIÓN

A través del recurso de apelación se pueden impugnar los actos dictados durante el desarrollo del procedimiento de selección hasta antes del perfeccionamiento del contrato, incluyendo aquellos que declaren la nulidad de oficio, la cancelación del procedimiento de selección y otros actos emitidos por la entidad contratante que afecten la continuidad de este.

El recurso de apelación se presenta ante la mesa de partes digital o física del Tribunal de

Contrataciones Públicas y es resuelto por éste.

3.3. PLAZOS DE INTERPOSICIÓN DEL RECURSO DE APELACIÓN

La apelación contra el otorgamiento de la buena pro o contra los actos dictados con anterioridad a ella se interpone, como máximo, dentro de los ocho (8) días hábiles siguientes de haberse notificado el otorgamiento de la buena pro a través del SEACE de la Pladicop.

En el caso de la apelación contra los actos dictados con posterioridad al otorgamiento de la buena pro, contra la declaración de nulidad, cancelación y declaratoria de desierto del procedimiento de selección, el plazo indicado en el párrafo precedente se contabiliza desde que se toma conocimiento del acto que se desea impugnar. Se considera que se ha tomado conocimiento en el día de la publicación en el SEACE de la Pladicop del acto que se desea impugnar.

CAPÍTULO IV
DEL CONTRATO

4.1. REQUISITOS PARA EL PERFECCIONAMIENTO DEL CONTRATO

Para perfeccionar el contrato, el proveedor o proveedores adjudicados presentan los siguientes requisitos de conformidad con el artículo 88 del Reglamento:

REQUISITO	CONSIDERACIONES ADICIONALES	BASE LEGAL
a) Garantías, salvo casos de excepción.	<p>En los contratos de consultorías, consultorías de obras y servicios de mantenimiento vial el postor ganador de la buena pro presenta una garantía de fiel cumplimiento por una suma equivalente al 10% del monto del contrato original.</p> <p>La garantía de fiel cumplimiento puede ser: (i) fideicomiso, considerando que, para consultorías y servicios de mantenimiento vial, el fideicomiso como garantía de fiel cumplimiento procede solo en caso el plazo de ejecución del contrato supere los 90 días calendario, (ii) carta fianza financiera, (iii) contrato de seguro o (iv) retención de pago.</p> <p>Asimismo, en la sección específica de las bases pueden considerarse la presentación de: i) garantía de fiel cumplimiento de prestaciones accesorias y ii) garantía por adelantos directos, siempre que se cumplan las condiciones señaladas en el Reglamento.</p> <p>La retención de pago como garantía de fiel cumplimiento o de prestaciones accesorias aplica para ítems cuya cuantía adjudicada sea igual o menor a S/ 480 000,00 (cuatrocientos ochenta mil y 00/100 soles) en el caso de consultorías, consultorías de obra y servicios de mantenimiento vial. En el caso de las micro y pequeñas empresas estas pueden otorgar como garantía de fiel cumplimiento la retención de pago por parte de la entidad contratante con independencia de la cuantía de la contratación.</p> <p>Excepciones: Conforme a lo dispuesto en el literal a) del artículo 139 del Reglamento, en los contratos de servicios cuyos montos sean menores o iguales a cincuenta (50) UIT, no corresponde presentar garantía de fiel cumplimiento de contrato ni garantía de fiel cumplimiento por prestaciones accesorias. Esta excepción no aplica cuando la sumatoria de los contratos derivados de procedimientos de selección por relación de ítems, adjudicados a un mismo postor, superen el monto señalado.</p>	<p>Numerales 61.4 y 61.5 del artículo 61 de la Ley.</p> <p>Artículos 88, 113, 114, 115, 116, 137, 138, 139 y 178 del Reglamento.</p>
b) Contrato de consorcio, de ser el caso.	<p>En caso el postor ganador de la buena pro sea un consorcio, el contrato de consorcio se formaliza mediante documento privado con firmas legalizadas de cada uno de los integrantes ante notario público, el cual debe cumplir con los siguientes requisitos:</p> <ol style="list-style-type: none"> Contener la información mínima indicada en el numeral 2.3.3 del Capítulo II de las presentes bases. Identificar al integrante del consorcio a quien se efectúa el pago y emite la respectiva factura o, en caso de llevar contabilidad independiente, señalar el Registro Único de Contribuyentes (RUC) del consorcio. Consignar las firmas legalizadas ante notario 	<p>Literal b) del artículo 88 del Reglamento</p>

MUNICIPALIDAD DISTRITAL DE SANTA LUCIA
CONCURSO PUBLICO ABREVIADO N° 001 - 2025-MDSL/CS-1

	<p>público de cada uno de los integrantes del consorcio, de sus apoderados o de sus representantes legales, según corresponda.</p> <p>Lo indicado no excluye la información adicional que pueda consignarse en el contrato de consorcio con el objeto de regular su administración interna, como es el régimen y los sistemas de participación en los resultados del consorcio, al que se refiere el artículo 448 de la Ley N° 26887, Ley General de Sociedades.</p> <p>En ningún caso puede aceptarse la presentación de la promesa de consorcio que fue parte de la oferta, independientemente de que dicha promesa contenga firmas legalizadas ante notario.</p>	
<p>c) Código de cuenta interbancaria (CCI) o, en el caso de proveedores no domiciliados, el número de cuenta bancaria y nombre de la entidad bancaria en el exterior.</p>	<p>El CCI es requisito indispensable para realizar una transferencia entre cuentas de bancos diferentes, siendo requerido para efectuar el pago a los proveedores domiciliados en el Perú.</p> <p>Para los proveedores no domiciliados, corresponde el número de cuenta bancaria y nombre de la entidad bancaria en el exterior.</p>	<p>Artículo 67 de la Ley.</p> <p>Artículo 88 del Reglamento.</p>
<p>d) Documento que acredite que cuenta con facultades para perfeccionar el contrato, cuando corresponda.</p>	<p>Corresponde a la vigencia del poder del representante legal que acredite que cuenta con facultades para perfeccionar el contrato. Asimismo, corresponde que el representante legal presente copia de su DNI.</p> <p>En el caso de personas naturales, se solicita la copia del DNI del postor.</p> <p>En el caso de consorcios, además de los documentos mencionados que deben ser presentados por cada uno de los integrantes del consorcio que suscriban la promesa de consorcio, según corresponda, se presenta copia del DNI del representante común del consorcio.</p>	<p>Literal d) del numeral 88.1 del artículo 88 del Reglamento</p>
<p>e) Institución Arbitral elegida por el postor, de corresponder .</p>	<p>Este requisito es obligatorio para todos los contratos que superen las diez (10) UIT¹. Desde el 1 de enero de 2026, la institución arbitral elegida debe encontrarse inscrita en el Registro de Instituciones Arbitrales y Centros de Administración de Juntas de Prevención y Resolución de Disputas (REGAJU).</p>	<p>Artículos 77, 83 y 84 de la Ley, así como la Décima Disposición Complementaria Transitoria de la Ley.</p> <p>Artículo 88 del Reglamento</p>

4.2. PERFECCIONAMIENTO DEL CONTRATO

El postor ganador de la buena pro debe presentar los requisitos para perfeccionar el contrato dentro del plazo de ocho o cinco días hábiles, según corresponda, contabilizados desde el día siguiente al registro del consentimiento de la buena pro en el SEACE de la Pladico o de que ésta haya quedado administrativamente firme, de conformidad con el procedimiento y plazos dispuestos en los artículos 88, 89, 90, 91 y 168 del Reglamento.

¹ De conformidad con el numeral 84.1 del artículo 84 de la Ley, el arbitraje puede ser ad hoc solo en los casos en los que el monto de la controversia no supere las diez (10) UIT.

Cabe indicar que numeral 87.3 del artículo 87 del Reglamento establece que la entidad contratante suscribe el contrato mediante firma digital, en caso de que el postor adjudicado con la buena pro cuente con certificado digital emitido por una entidad de certificación, de acuerdo con la normativa de la materia. Excepcionalmente, la entidad contratante con el debido sustento puede proceder a la firma del contrato mediante medios manuales.

4.3. CONSIDERACIONES PARA LOS CONSORCIOS

4.3.1 Las garantías que presenten los consorcios para el perfeccionamiento del contrato durante la ejecución contractual y para la interposición de los recursos impugnativos, además de cumplir con las condiciones establecidas en la Ley y el Reglamento, deben consignar expresamente el nombre completo o la denominación o razón social de los integrantes del consorcio, en calidad de garantizados, de lo contrario no pueden ser aceptadas por las entidades contratantes o el Tribunal de Contrataciones Públicas. No se cumple el requisito antes indicado si se consigna únicamente la denominación del consorcio.

4.3.2 Para que un consorcio solicite la retención del 10% del monto del contrato original en calidad de garantía de fiel cumplimiento, según lo señalado en el artículo 114 del Reglamento, todos los integrantes del consorcio deben acreditar en su oferta la condición de micro o pequeña empresa, sin perjuicio que puedan acreditarlo al momento del perfeccionamiento del contrato.

4.4. CONSIDERACIONES PARA LAS GARANTÍAS FINANCIERAS

4.4.1. En caso de garantías financieras, estas deben ser incondicionales, solidarias, irrevocables y de realización automática en el país, al solo requerimiento de la respectiva entidad contratante bajo responsabilidad de las empresas que las emiten. Las empresas que emitan garantías financieras deben encontrarse bajo la supervisión directa de la Superintendencia de Banca, Seguros y Administradoras Privadas de Fondos de Pensiones (en adelante, SBS), contar con clasificación de riesgo B o superior, y deben estar autorizadas para emitir garantías o estar consideradas en la última lista de bancos extranjeros de primera categoría que periódicamente publica el Banco Central de Reserva del Perú.

4.4.2. La clasificadora de riesgo que asigna la clasificación a la empresa que emite la garantía debe encontrarse listada en el portal web de la SBS (<http://www.sbs.gob.pe/sistema-financiero/clasificadoras-de-riesgo>).

4.4.3. Se debe identificar en la página web de la clasificadora de riesgo respectiva, cuál es la clasificación vigente de la empresa que emite la garantía, considerando la vigencia a la fecha de emisión de la garantía. Para fines de lo establecido en el artículo 61 de la Ley, se requiere la clasificación de riesgo B o superior.

4.4.4. Si la empresa que otorga la garantía cuenta con más de una clasificación de riesgo emitida por distintas empresas listadas en la sede digital de la SBS, basta que en una de ellas cumpla con la clasificación mínima establecida en la Ley.

4.4.5. En caso exista alguna duda sobre la clasificación de riesgo asignada a la empresa emisora de la garantía, se debe consultar a la clasificadora de riesgos respectiva.

4.4.6. Además de cumplir con el requisito referido a la clasificación de riesgo, a efectos de verificar si la empresa emisora se encuentra autorizada por la SBS para emitir garantías, debe revisarse la sede digital de dicha entidad (<http://www.sbs.gob.pe/sistema-financiero/relacion-de-empresas-que-se-encuentran-autorizadas-a-emitar-cartas-fianza>).

4.5. CONSIDERACIONES PARA LOS DOCUMENTOS PÚBLICOS Y PRIVADOS EXTENDIDOS EN EL EXTRANJERO

En el caso que los documentos requeridos para el perfeccionamiento del contrato incluyan documentos públicos extendidos en el exterior, a los que no sea aplicable el Convenio de la Apostilla, se debe tener en cuenta que, de conformidad con lo previsto en el artículo 137 del Reglamento Consular del Perú, aprobado mediante Decreto Supremo N° 032-2023-RE², para que estos surtan efectos legales en el Perú deben estar legalizados por los funcionarios consulares peruanos competentes, cuyas firmas deben ser autenticadas posteriormente por el área competente del órgano de línea consular, además de cumplir con los requisitos adicionales que contemple la legislación peruana para su validez en el

² Decreto Supremo que aprueba el Reglamento Consular del Perú y que modifica el Reglamento de la Ley del Servicio Diplomático de la República en lo que corresponde a los cargos de los funcionarios consulares.

Perú.

4.6. DISPOSICIONES FINALES

Todos los demás aspectos del presente procedimiento de selección no contemplados en las bases se rigen por la Ley y su Reglamento, así como por las disposiciones legales vigentes.

SECCIÓN ESPECÍFICA

CONDICIONES ESPECIALES DEL PROCEDIMIENTO DE SELECCIÓN

(EN ESTA SECCIÓN LA ENTIDAD CONTRATANTE DEBE COMPLETAR LA INFORMACIÓN EXIGIDA, DE ACUERDO CON LAS INSTRUCCIONES INDICADAS)

CAPÍTULO I

GENERALIDADES

1.1. BASE LEGAL

- Ley N° 32069, Ley General de Contrataciones Publicas
- Decreto Supremo N° 009-2025-EF, Decreto supremo que aprueba el Reglamento de la Ley General de Contrataciones Públicas.
- Ley de Presupuesto del Sector Público para el año fiscal 2025
- Ley de Equilibrio Financiero del Presupuesto del Sector Público del año fiscal 2025
- Manual de Especificaciones Técnicas Generales para la construcción EG. 2013.
- Manual de ensayo de material para carreteras del MTC (R.D. N° 18-2016-MTC/14)
- Manual de carreteras de suelos, geología y geotecnia, sección suelos y pavimentos (RD N° 10-2014-MTC/2014)
- Documentos técnicos soluciones básicas en carreteras No Pavimentadas (R.D. 16-2016-MTC/14)
- Manual de inventarios viales (RM. N° 09-2014-MTC)
- Manual de seguridad vial (RM. N° 05-2017-MTC/14)
- Directiva N° 001-2019-EF/63.01, Directiva General del Sistema Nacional de Programación Multianual y Gestión de Inversiones, aprobada por la Resolución Directoral N° 001-2019- EF/63.01.
- Directiva N° 005-2020-OSCE/CD, que regula los “alcances y disposiciones para la reactivación de obras públicas y contratos de supervisión, en el marco de la segunda disposición complementaria transitoria del Decreto Legislativo N° 1486”, aprobada por Resolución N° 061-2020-OSCE/PRE y sus rectificaciones.
- Guía “Criterios Para La Admisibilidad, Evaluación, Calificación Y Priorización De Actividades” Del Programa Presupuestal 0072 Programa De Desarrollo Alternativo Integral Y Sostenible – PIRDAIS DEVIDA 2021.
- Ley N° 27658, Ley Marco de Modernización de la Gestión del Estado.
- Ley N° 32069, Ley de Contrataciones del Estado y sus modificatorias.
- Decreto Supremo N° 192-2020-PCM, que aprueba la política Nacional contra las drogas al 2030.
- Decreto Supremo N° 086-2021-PCM, Decreto Supremo que establece las Zonas Estratégicas de Intervención para la implementación de la Política Nacional contra las Drogas al 2030.
- Resolución de la Presidencia Ejecutiva N° 000097-2022-DV-PE, que aprueba la Directiva N° 002-2022-DV-PE-DATE “Disposiciones que regulan el proceso de gestión de las actividades por transferencias financieras a entidades ejecutoras, en el marco de los programas presupuestales en la Comisión Nacional para el Desarrollo y Visa sin Drogas – DEVIDA”.
- Programa Presupuestal 0138 Reducción del costo, tiempo e inseguridad en el sistema de transporte.

Las referidas normas incluyen sus respectivas modificaciones, de ser el caso.

1.2. ENTIDAD CONTRATANTE

Nombre : **MUNICIPALIDAD DISTRITAL DE SANTA LUCIA**
RUC N° : **20450119769**
Domicilio legal : **JR.LOS NOGALES N° 310-CIUDAD DE SANTA LUCIA
TOCACHE-SAN MARTIN**
Teléfono: : **NO TIENE**
Correo electrónico: : **municipalidadistritalsantalucia@gmail.com**

1.3. OBJETO DE LA CONVOCATORIA

El presente procedimiento de selección tiene por objeto la contratación del Servicio de “**MANTENIMIENTO PERIÓDICO DEL CAMINO VECINAL NO PAVIMENTADO SM-986 TRAMO1: EMP. PE-12A (C.P. SANTA LUCIA)-C.P. SANTA ELENA - PTA. CARRETERA; SM-987 TRAMO2: EMP. SM-986 – SECTOR RIO HUALLAGA; SM-988 TRAMO3: EMP. SM-986 – SECTOR PRODUCTIVO VALLE SHUNTE, SM-990 TRAMO4: EMP. SM-986 - STA. ELENA - EMP. SM-989, DISTRITO DE SANTA LUCIA, PROVINCIA DE TOCACHE, DEPARTAMENTO DE SAN MARTIN**”.

1.4. CUANTÍA DE LA CONTRATACIÓN³

La cuantía de la contratación asciende a la suma de **S/ 473,516.49 (CUATROSCIENTOS SETENTA Y TRES MIL QUINIENTOS DIESISEIS CON 49/100)** incluidos los impuestos de ley y cualquier otro concepto que incida en el costo total de la ejecución de la contratación.

Cuantía de la contratación	Límite Inferior		Límite Superior	
	Con IGV	Sin IGV	Con IGV	Sin IGV
S/ 473,516.49 (CUATROSCIENTOS SETENTA Y TRES MIL QUINIENTOS DIESISEIS CON 49/100)	S/ 449,840.67 (CUATROSCIENTOS CUARENTA Y NUEVE MIL OCHOCIENTOS CUARENTA CON 67/100)	S/ 381,220.91 (TRESCIENTOS OCHENTA Y UN MIL DOSCIENTOS VEINTE CON 91/100)	S/ 520,868.13 (QUINIENTOS VEINTE MIL OCHOCIENTOS SESENTA Y OCHO CON 13/100)	S/ 441,413.67 (CUATROSCIENTOS CUARENTA Y UN MIL CUATROSCIENTOS TRECE CON 67/100)

1.5. EXPEDIENTE DE CONTRATACIÓN

El expediente de contratación fue aprobado con el ANEXO N0 2 – FORMATO DE APROBACION DE EXPEDIENTE DE CONTRATACION, de fecha 15 de julio del presente año.

1.6. FUENTE DE FINANCIAMIENTO

Donaciones y Transferencia

³ El monto de la cuantía de la contratación indicado en esta sección de las bases no debe diferir del monto de la cuantía de la contratación consignado en la ficha del procedimiento de selección en el SEACE de la Pladicop. No obstante, de existir contradicción entre estos montos, prima el monto de la cuantía de la contratación indicado en las bases.

CAPÍTULO II DEL PROCEDIMIENTO DE SELECCIÓN

2.1 CRONOGRAMA DEL PROCEDIMIENTO DE SELECCIÓN

Según el cronograma de la ficha de selección de la convocatoria publicada en el SEACE de la Pladicip.

2.2 CONTENIDO DE LAS OFERTAS

La oferta contiene un índice de documentos⁴ y la siguiente documentación:

2.2.1 Documentación de presentación obligatoria

2.2.1.1 Documentos para la admisión de la oferta:

Los evaluadores verifican la presentación de los documentos señalados en el presente acápite. De no cumplir con lo requerido, la oferta se considera no admitida. Los evaluadores no pueden incorporar documentos adicionales para la admisión de la oferta a los establecidos en este acápite.

- a) Declaración jurada de datos del postor. (**Anexo N° 1**)
- b) Pacto de integridad (**Anexo N° 2**)
- c) Documento que acredite la representación de quien suscribe la oferta.

En caso de persona jurídica, copia del certificado de vigencia de poder del representante legal, apoderado o mandatario designado para tal efecto.

En caso de persona natural, copia del documento nacional de identidad o documento análogo. Cuando la persona natural cuente con apoderado, copia del poder otorgado y copia del documento nacional de identidad o documento análogo del apoderado.

En el caso de consorcios, estos documentos deben ser presentados por cada uno de los integrantes del consorcio que suscriba la promesa de consorcio, según corresponda.

Advertencia

De acuerdo con el artículo 4 del Decreto Legislativo N° 1246, Decreto Legislativo que aprueba diversas medidas de simplificación administrativa, las entidades están prohibidas de exigir a los administrados o usuarios la información que puedan obtener directamente mediante la interoperabilidad a que se refieren los artículos 2 y 3 de dicho Decreto Legislativo. En esa medida, si la entidad contratante es usuaria de la Plataforma de Interoperabilidad del Estado – PIDE⁵ y siempre que el servicio web se encuentre activo en el Catálogo de Servicios de dicha plataforma, no corresponde exigir el certificado de vigencia de poder y/o documento nacional de identidad.

- d) Declaración jurada declarando que: (i) es responsable de la veracidad de los documentos e información de la oferta, y (ii) no se encuentra impedido para contratar con el Estado, de acuerdo con el artículo 33 de la Ley. (**Anexo N° 3**)
- e) Promesa de consorcio con firmas digitales, o en su defecto, firmas legalizadas, de ser el caso, en la que se consigne los integrantes, el representante común, el domicilio común y las obligaciones a las que se compromete cada uno de los integrantes del consorcio, así como el porcentaje equivalente a dichas obligaciones. (**Anexo N° 4**)
- f) Documentación que acredite la desafectación del impedimento, en caso el proveedor al registrarse como participante hubiera presentado la Declaración Jurada de Desafectación del Impedimento (**Anexo N° 5**), de conformidad con el numeral 39.4 del artículo 39 del Reglamento

Advertencia

⁴ La omisión del índice no determina la no admisión de la oferta.

⁵ Para mayor información de las Entidades usuarias y del Catálogo de Servicios de la Plataforma Nacional de Interoperabilidad PIDE ingresar al siguiente enlace <https://www.gob.pe/741-plataforma-nacional-de-interoperabilidad>

El requisito indicado en el literal f) únicamente se solicita al proveedor que al registrarse hubiera presentado la Declaración Jurada de Desafectación del Impedimento.

- g) Oferta económica (**Anexo N° 6**). En caso el requerimiento contenga prestaciones accesorias, la oferta económica individualiza los montos correspondientes a las prestaciones principales y las prestaciones accesorias.

En la oferta económica se incluye la estructura de costos, en el caso de consultoría de obras y de mantenimiento vial que incluye el diseño de la operación y mantenimiento.

2.2.1.2 Documentos para acreditar los requisitos de calificación

Incorporar en la oferta los documentos que acreditan los “**Requisitos de Calificación**” que se detallan en el Capítulo III de la presente sección de las bases.

2.2.2 Documentación de presentación facultativa:

- 2.2.2.1 Incorporar en la oferta los documentos que acreditan los “**Factores de Evaluación**” establecidos en el Capítulo IV de la presente sección de las bases, a efectos de obtener el puntaje previsto en dicho Capítulo para cada factor.
- 2.2.2.2 En el caso de los proveedores que gocen del beneficio de la exoneración del IGV previsto en la Ley N° 27037, Ley de Promoción de la Inversión en la Amazonía, presentan adicionalmente una Declaración Jurada de cumplimiento de condiciones para la aplicación de la exoneración del IGV. (**Anexo N° 13**).
- 2.2.2.3 En el caso de los proveedores con domicilio en la provincia donde se presta el servicio o en las provincias colindantes, sean o no pertenecientes al mismo departamento o región, estos presentan adicionalmente la “Solicitud de Bonificación del diez por ciento (10%) por servicios prestados fuera de la provincia de Lima y Callao” (**Anexo N° 14**). El domicilio es el consignado en la constancia de inscripción ante el RNP.

Advertencia

Los evaluadores no pueden exigir al postor la presentación de documentos que no hayan sido indicados en los acápite “Documentos para la admisión de la oferta”, “Requisitos de calificación” y “Factores de evaluación”.

2.3 REQUISITOS PARA PERFECCIONAR EL CONTRATO

El postor ganador de la buena pro debe presentar los siguientes documentos para perfeccionar el contrato:

- Garantía de fiel cumplimiento del contrato, autorización de retención (**Anexo 7**)
- Contrato de consorcio con firmas legalizadas ante notario público de cada uno de los integrantes de ser el caso.
- Código de cuenta interbancaria (CCI) o, en el caso de proveedores no domiciliados, el número de su cuenta bancaria y nombre de la entidad bancaria en el exterior.
- Copia de la vigencia del poder del representante legal del postor que acredite que cuenta con facultades para perfeccionar el contrato, cuando corresponda.
- Copia de DNI del postor en caso de persona natural o de su representante legal en caso de persona jurídica.
- Autorización de notificaciones durante la ejecución del contrato al correo electrónico contemplado en el contrato (**Anexo N° 9**).
- El detalle de los precios unitarios y gastos generales del precio ofertado.
- Institución Arbitral elegida por el postor (**Anexo N° 10**).
- Copia de la documentación para acreditar los requisitos de calificación correspondientes a la capacidad técnica y profesional, de corresponder.
- Plan de trabajo con la memoria descriptiva de acuerdo al artículo 168 del Reglamento, en caso no haya sido evaluado durante el procedimiento de selección.
- Declaración Jurada actualizada de Desafectación de Impedimento (**Anexo N° 15**) y la documentación que acredite dicha desafectación.

Advertencia

- *El requisito indicado en el literal n) únicamente se solicita si el postor adjudicado hubiera presentado la Declaración Jurada de Desafectación del Impedimento en el procedimiento de selección.*
- *De acuerdo con el artículo 4 del Decreto Legislativo N° 1246, las entidades están prohibidas de exigir a los administrados o usuarios la información que puedan obtener directamente mediante la interoperabilidad a que se refieren los artículos 2 y 3 de dicho Decreto Legislativo. En esa medida, si la entidad contratante es usuaria de la Plataforma de Interoperabilidad del Estado – PIDE⁶ y siempre que el servicio web se encuentre activo en el Catálogo de Servicios de dicha plataforma, no corresponde exigir los documentos previstos en los literales e) y f) del presente numeral.*
- *En caso el postor declare la inaplicabilidad del impedimento Tipo 4.D del inciso 4 del numeral 30.1 del artículo 30 de la Ley, referido a las personas inscritas en el Registro de Deudores Alimentarios Morosos (REDAM) del Poder Judicial presenta la Declaración Jurada respectiva (Anexo N° 17).*

2.4 PERFECCIONAMIENTO DEL CONTRATO

- 2.4.1. El contrato se perfecciona con la suscripción del documento que lo contiene. La entidad contratante suscribe el contrato mediante firma digital, en caso de que el postor adjudicado con la buena pro cuente con certificado digital emitido por una entidad de certificación, de acuerdo con la normativa de la materia. Excepcionalmente, la entidad contratante con el debido sustento puede proceder a la firma del contrato mediante medios manuales.
- 2.4.2. El contrato firmado digitalmente se remite a la siguiente dirección electrónica: **municipalidaddistritalsantalucia@gmail.com**, en caso de no contar con firma digital, la suscripción del contrato se realiza en la **MUNICIPALIDAD DISTRITAL DE SANTA LUCIA**, situado en **JR. LOS NOGALES N° 310 – CIUDAD DE SANTA LUCIA – TOCACHE – SAN MARTIN**.

⁶ Para más información de las entidades usuarias y del Catálogo de Servicios de la Plataforma de Interoperabilidad del Estado – PIDE ingresar al siguiente enlace <https://www.gob.pe/741-plataforma-nacional-de-interoperabilidad>

CAPÍTULO III

TERMINOS DE REFERENCIA “MANTENIMIENTO PERIÓDICO DEL CAMINO VECINAL NO PAVIMENTADO SM-986 TRAMO1: EMP. PE-12A (C.P. SANTA LUCIA)-C.P. SANTA ELENA - PTA. CARRETERA; SM-987 TRAMO2: EMP. SM-986 – SECTOR RIO HUALLAGA; SM-988 TRAMO3: EMP. SM-986 – SECTOR PRODUCTIVO VALLE SHUNTE, SM-990 TRAMO4: EMP. SM-986 - STA. ELENA - EMP. SM-989, DISTRITO DE SANTA LUCIA, PROVINCIA DE TOCACHE, DEPARTAMENTO DE SAN MARTIN”

Advertencia

Al elaborar las bases, los evaluadores incluyen en esta sección el requerimiento que forma parte del expediente de contratación aprobado. El área usuaria es responsable de formular adecuadamente el requerimiento, en coordinación con la dependencia encargada de las contrataciones, de conformidad con el artículo 20 del Reglamento. El requerimiento debe elaborarse de acuerdo con el formato consignado en este capítulo y estar incluido en el cuadro multianual de necesidades.

I.- FINALIDAD PÚBLICA DE LA CONTRATACION

Con la ejecución del Servicio de Mantenimiento Periódico se pretende restablecer las características de la superficie de rodadura (uniformidad, textura, resistencia y transmisión de esfuerzos), asimismo complementar los requerimientos de drenaje del camino para de esta forma obtener 4 tramos (TRAMO1: EMP. PE-12A (C.P. SANTA LUCIA)-C.P. SANTA ELENA - PTA. CARRETERA; SM-987 TRAMO2: EMP. SM-986 – SECTOR RIO HUALLAGA; SM-988 TRAMO3: EMP. SM-986 – SECTOR PRODUCTIVO VALLE SHUNTE, SM-990 TRAMO4: EMP. SM-986 - STA. ELENA - EMP. SM-989) de vías en óptimas condiciones de transitabilidad, para el beneficio de la población del Distrito de Santa Lucia.

II.- DESCRIPCION GENERAL

Nombre del proyecto de inversión/IOARR/actividad	:	“MANTENIMIENTO PERIÓDICO DEL CAMINO VECINAL NO PAVIMENTADO SM-986 TRAMO1: EMP. PE-12A (C.P. SANTA LUCIA)-C.P. SANTA ELENA - PTA. CARRETERA; SM-987 TRAMO2: EMP. SM-986 – SECTOR RIO HUALLAGA; SM-988 TRAMO3: EMP. SM-986 – SECTOR PRODUCTIVO VALLE SHUNTE, SM-990 TRAMO4: EMP. SM-986 - STA. ELENA - EMP. SM-989, DISTRITO DE SANTA LUCIA, PROVINCIA DE TOCACHE, DEPARTAMENTO DE SAN MARTIN”
Código Único de Inversión (CUI), de corresponder	:	LA ACTIVIDAD NO CUENTA CON CÓDIGO ÚNICO DE INVERSIÓN, DEBIDO A QUE ES UNA ACTIVIDAD.
Ubicación	:	DEPARTAMENTO: SAN MARTIN. PROVINCIA : TOCACHE. DISTRITO : SANTA LUCIA. LOCALIDAD : SECTOR PRODUCTIVO VALLE SHUNTE

III.- TERMINOS DE REFERENCIA

1. DENOMINACION DE LA CONTRATACION.

“MANTENIMIENTO PERIÓDICO DEL CAMINO VECINAL NO PAVIMENTADO SM-986 TRAMO1: EMP. PE-12A (C.P. SANTA LUCIA)-C.P. SANTA ELENA - PTA. CARRETERA; SM-987 TRAMO2: EMP. SM-986 – SECTOR RIO HUALLAGA; SM-988 TRAMO3: EMP. SM-986 – SECTOR PRODUCTIVO VALLE SHUNTE, SM-990 TRAMO4: EMP. SM-986 - STA. ELENA - EMP. SM-989, DISTRITO DE SANTA LUCIA, PROVINCIA DE TOCACHE, DEPARTAMENTO DE SAN MARTIN”.

2. ANTECEDENTES

Las carreteras como vías de comunicación se constituyen en una importante herramienta dentro del marco del desarrollo sostenible de los pueblos, por lo tanto, es importante mantenerlos en buen estado

de conservación, con el fin brindar comodidad y seguridad a los usuarios y a su vez poder facilitar la comercialización de sus productos.

La Comisión Nacional para el Desarrollo y Vida sin Drogas (DEVIDA) y la Municipalidad Distrital de Santa Lucía con el objetivo de contribuir a la superación de la pobreza y el desarrollo rural mediante la consolidación de la transitabilidad de la red vial rural con participación financiera e institucional de los gobiernos locales, y participación del sector público, ha propiciado la generación de Talleres de Priorización con los Consejos Distritales y Provinciales, con la finalidad de que ellos definan la priorización de sus caminos. Posteriormente, y en base a ello, se ha llevado a cabo la elaboración del Expediente Técnico del **"MANTENIMIENTO PERIÓDICO DEL CAMINO VECINAL NO PAVIMENTADO SM-986 TRAMO1: EMP. PE-12A (C.P. SANTA LUCIA)-C.P. SANTA ELENA - PTA. CARRETERA; SM-987 TRAMO2: EMP. SM-986 – SECTOR RIO HUALLAGA; SM-988 TRAMO3: EMP. SM-986 – SECTOR PRODUCTIVO VALLE SHUNTE, SM-990 TRAMO4: EMP. SM-986 - STA. ELENA - EMP. SM-989, DISTRITO DE SANTA LUCIA, PROVINCIA DE TOCACHE, DEPARTAMENTO DE SAN MARTIN"**.

En consecuencia, es responsabilidad de los Gobiernos Locales, la construcción, rehabilitación y conservación de las vías vecinales de su jurisdicción, así como la planificación de las actividades contenidas en el Plan Vial Provincial.

Los expedientes técnicos para el Mantenimiento Periódico de caminos vecinales deberán estar orientados a lograr una circulación permanente y segura en los caminos a intervenir. La principal actividad de las obras de mantenimiento periódico es la reposición y conformación del afirmado a lo largo de la vía y atención de sectores críticos.

Por ello en coordinación con Comisión Nacional para el Desarrollo y Vida sin Drogas (DEVIDA) y la Municipalidad Distrital de Santa Lucía se ha llegado a un mutuo acuerdo, afín de hacer realidad la elaboración del expediente técnico del **"MANTENIMIENTO PERIÓDICO DEL CAMINO VECINAL NO PAVIMENTADO SM-986 TRAMO1: EMP. PE-12A (C.P. SANTA LUCIA)-C.P. SANTA ELENA - PTA. CARRETERA; SM-987 TRAMO2: EMP. SM-986 – SECTOR RIO HUALLAGA; SM-988 TRAMO3: EMP. SM-986 – SECTOR PRODUCTIVO VALLE SHUNTE, SM-990 TRAMO4: EMP. SM-986 - STA. ELENA - EMP. SM-989, DISTRITO DE SANTA LUCIA, PROVINCIA DE TOCACHE, DEPARTAMENTO DE SAN MARTIN"**

3. OBJETIVO DE LA CONTRATACION

3.1. OBJETIVO GENERAL

Contratar a una persona natural o jurídica, con amplia experiencia para la ejecución de mantenimientos periódicos, con inscripción vigente en el Registro Nacional de Proveedores en el Capítulo de Ejecutor de servicios, para la ejecución de la actividad **"MANTENIMIENTO PERIÓDICO DEL CAMINO VECINAL NO PAVIMENTADO SM-986 TRAMO1: EMP. PE-12A (C.P. SANTA LUCIA)-C.P. SANTA ELENA - PTA. CARRETERA; SM-987 TRAMO2: EMP. SM-986 – SECTOR RIO HUALLAGA; SM-988 TRAMO3: EMP. SM-986 – SECTOR PRODUCTIVO VALLE SHUNTE, SM-990 TRAMO4: EMP. SM-986 - STA. ELENA - EMP. SM-989, DISTRITO DE SANTA LUCIA, PROVINCIA DE TOCACHE, DEPARTAMENTO DE SAN MARTIN"**.

El Mantenimiento Periódico, tiene el objetivo de restablecer las características de la superficie de rodadura (uniformidad, textura, resistencia y transmisión de esfuerzos), asimismo complementar los requerimientos de drenaje del camino. Los trabajos se realizan cada tres años en los caminos sometidos a un permanente mantenimiento rutinario. Se caracteriza por el uso intensivo de maquinaria pesada. De esta manera se consigue mejorar las condiciones de transitabilidad, que mejorarán el comercio, el turismo, y el grado de desarrollo de la zona.

3.2. OBJETIVO ESPECIFICO

- Hacer eficientemente transitable la vía (confort, reducción de tiempos de viaje y disminución de costos de operación de vehículos).
- Mantener comunicación ininterrumpida entre el campo y la ciudad.
- Mejorar la calidad de vida rural, creando fuentes de trabajo temporal.
- Integrar territorialmente al país mediante la comunicación entre los centros poblados que integra el área de influencia.
- Propiciar la integración cultural, comercial de las localidades aledañas.

4. NORMATIVIDAD UTILIZADA

Las que se encuentran vigentes y corresponden a:

- Manual de Especificaciones Técnicas Generales para la construcción EG. 2013.

- Manual de ensayo de material para carreteras del MTC (R.D. N° 18-2016-MTC/14)
- Manual de carreteras de suelos, geología y geotecnia, sección suelos y pavimentos (RD N° 10-2014-MTC/2014)
- Documentos técnicos soluciones básicas en carreteras No Pavimentadas (R.D. 16-2016-MTC/14)
- Manual de inventarios viales (RM. N° 09-2014-MTC)
- Manual de seguridad vial (RM. N° 05-2017-MTC/14)
- Directiva N° 001-2019-EF/63.01, Directiva General del Sistema Nacional de Programación Multianual y Gestión de Inversiones, aprobada por la Resolución Directoral N° 001-2019- EF/63.01.
- Directiva N° 005-2020-OSCE/CD, que regula los “alcances y disposiciones para la reactivación de obras públicas y contratos de supervisión, en el marco de la segunda disposición complementaria transitoria del Decreto Legislativo N° 1486”, aprobada por Resolución N° 061-2020-OSCE/PRE y sus rectificaciones.
- Guía “Criterios Para La Admisibilidad, Evaluación, Calificación Y Priorización De Actividades” Del Programa Presupuestal 0072 Programa De Desarrollo Alternativo Integral Y Sostenible – PIRDAIS DEVIDA 2021.
- Ley N° 27658, Ley Marco de Modernización de la Gestión del Estado.
- Ley N° 32069, Ley de Contrataciones del Estado y sus modificatorias.
- Decreto Supremo N° 192-2020-PCM, que aprueba la política Nacional contra las drogas al 2030.
- Decreto Supremo N° 086-2021-PCM, Decreto Supremo que establece las Zonas Estratégicas de Intervención para la implementación de la Política Nacional contra las Drogas al 2030.
- Resolución de la Presidencia Ejecutiva N° 000097-2022-DV-PE, que aprueba la Directiva N° 002-2022-DV-PE-DATE “Disposiciones que regulan el proceso de gestión de las actividades por transferencias financieras a entidades ejecutoras, en el marco de los programas presupuestales en la Comisión Nacional para el Desarrollo y Visa sin Drogas – DEVIDA”.
- Programa Presupuestal 0138 Reducción del costo, tiempo e inseguridad en el sistema de transporte.

5. DESCRIPCION Y ALCANCE DE LAS ACTIVIDADES

5.1 NOMBRE DE LA ACTIVIDAD

“MANTENIMIENTO PERIÓDICO DEL CAMINO VECINAL NO PAVIMENTADO SM-986 TRAMO1: EMP. PE-12A (C.P. SANTA LUCIA)-C.P. SANTA ELENA - PTA. CARRETERA; SM-987 TRAMO2: EMP. SM-986 – SECTOR RIO HUALLAGA; SM-988 TRAMO3: EMP. SM-986 – SECTOR PRODUCTIVO VALLE SHUNTE, SM-990 TRAMO4: EMP. SM-986 - STA. ELENA - EMP. SM-989, DISTRITO DE SANTA LUCIA, PROVINCIA DE TOCACHE, DEPARTAMENTO DE SAN MARTIN”.

5.2 UNIDAD EJECUTORA

Municipalidad Distrital de Santa Lucia.

5.3 UNIDAD FORMULADORA.

Gerencia de Desarrollo Urbano Rural.

6. GENERALIDADES DE LA ACTIVIDAD

6.1 UBICACIÓN

Políticamente el área del estudio pertenece a la Región Huánuco, provincia de Marañón, distrito de la Morada.

UBICACIÓN DE LA ACTIVIDAD	
ZONA	Ceja de Selva Alta
DEPARTAMENTO	San Martín
PROVINCIA	Tocache
DISTRITO	Santa Lucia
CENTROS POBLADOS	Santa Elena, Valle Shunte, Santa Lucia
ALTURA	590

MUNICIPALIDAD DISTRITAL DE SANTA LUCIA
CONCURSO PUBLICO ABREVIADO N° 001 - 2025-MDSL/CS-1

Ubigeo	Departamento	Provincia	Distrito	Centro poblado	Ubicación principal de la actividad	Altitud (msnm)	Coordenada (UTM) de Santa Lucia	Coordenadas en grados decimales
221006	San Martín	Tocache	Santa Lucia	Santa Lucia	Santa Lucia	505	346533.46 9076979.92	-8.347809° -76.393703°
221006	San Martín	Tocache	Santa Lucia	Santa Elena	Santa Lucia	495	343935.94 9078162.95	-8.337028° -76.417249°
221006	San Martín	Tocache	Santa Lucia	Valle Shunte	Santa Lucia	492	345583.04 9079955.54	-8.320871° -76.402237°

TRAMO	Progresiva de Inicio		Progresiva intermedia		Progresiva final	
	Coordenada UTM		Coordenada UTM		Coordenada UTM	
	X	Y	X	Y	X	Y
1	346540.3216	9076985.2506	345579.7883	9078092.8505	343093.0365	9078141.4721
2	346452.9072	9077445.6546	346217.5702	9079143.7830	347028.8927	9080828.4470
3	345244.9035	9078099.4541	345302.0614	9079379.1350	345415.4220	9080499.0468
4	344529.0022	9078111.2323	344643.3633	9077368.5976	344734.9809	9076669.8197

6.2 UBICACIÓN POLITICA

Departamento : San Martín.
Provincia : Tocache.
Distrito : Santa Lucia.
Camino Vecinal : Santa Elena, Valle Shunte, Santa Lucia.

LOCALIZACION DEPARTAMENTAL Y PROVINCIAL DE LA ACTIVIDAD

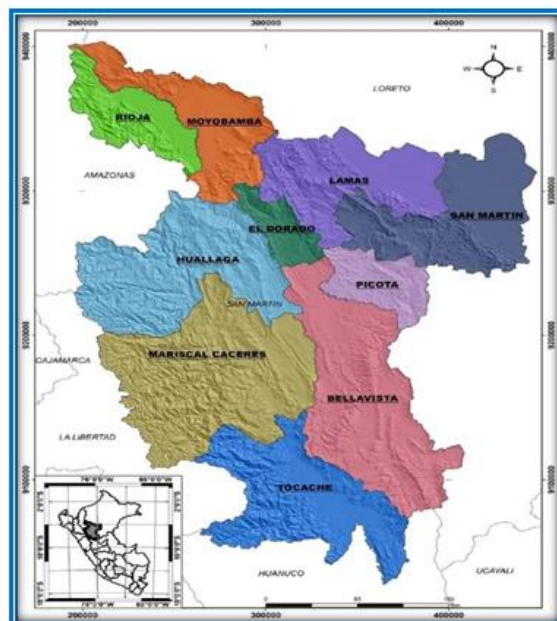

LOCALIZACION DISTRITAL DE LA ACTIVIDAD



LUGAR DE INTERVENCION

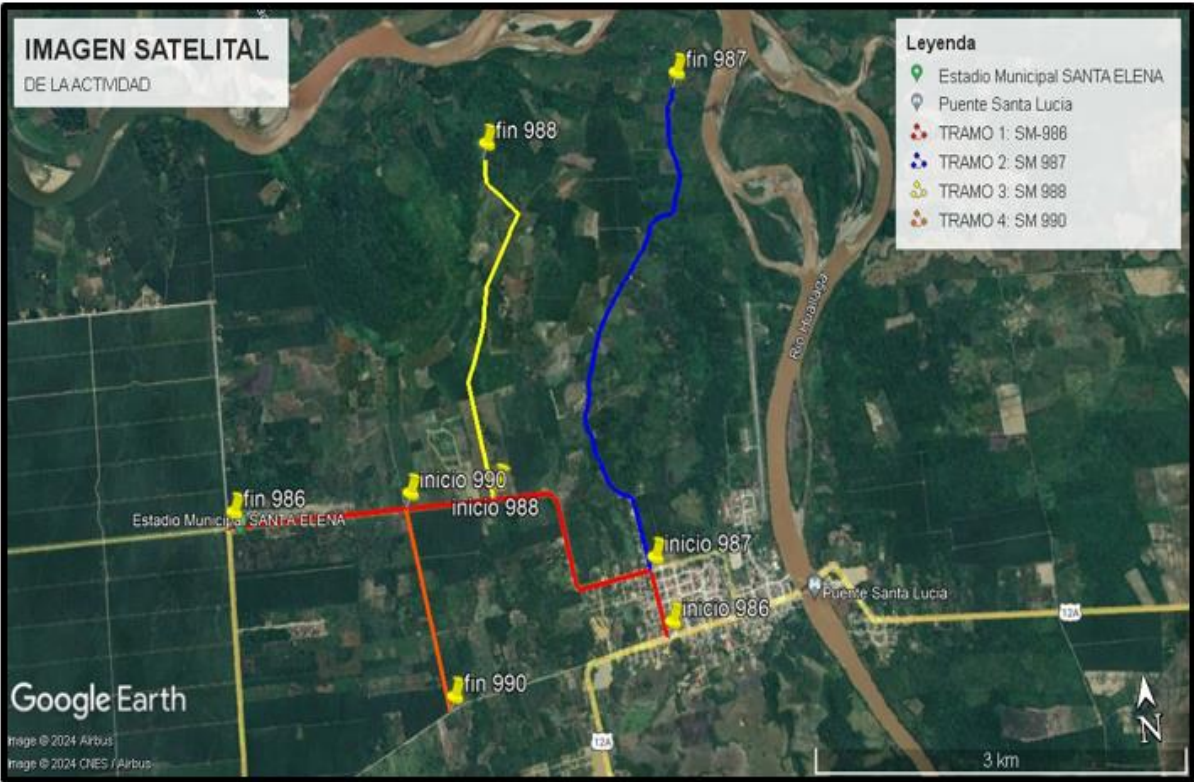

6.3 CLIMA.

La Provincia de Tocache posee, en general, un clima tropical, cálido y húmedo, con características diferenciadas por la variación de temperaturas y el volumen de precipitación pluvial.

La formación vegetal del área de estudio, pertenece a un sector muy húmedo Premontano tropical (bmh - PT), con temperaturas promedios de 25 °C, precipitaciones mayores de 3 500 mm, y humedad relativa entre 85% a 90%.

6.4 INVIERNO

Dada las condiciones climatológicas de la zona el invierno es una de las estaciones del año que se caracteriza precipitaciones fluviales en qué ocasiones llegan acumularse en los desniveles de los terrenos, así como aumentar el caudal de los ríos circundantes la cual produce inundaciones destruyendo grandes cantidades de extensiones agrícolas, dejando damnificados en cantidades considerables a esto se suma el riesgo de incrementarse las enfermedades endémicas y oportunistas.

Durante esta ocasión la temperatura ambiental llega alcanzar en un promedio de 24°C con precipitaciones pluviales de 3 500 mm y comprende los meses de Noviembre – Abril.

VERANO: Se caracteriza por las elevadas temperaturas, este fenómeno en ciertas ocasiones, al no existir adecuadas condiciones de saneamiento ambiental las cuales pueden incrementar la incidencia de casos de diarreas por la proliferación de moscas y la ingesta de agua contaminada.

El verano tiene presencia variada empezando generalmente en el mes de mayo y culminando en el mes Octubre, con ausencia de lluvia llegando a tener Temperatura superior a los 30 ° C.

6.5. ACCESO A LA ZONA DE TRABAJO.

La presente actividad de “MANTENIMIENTO PERIÓDICO DEL CAMINO VECINAL NO PAVIMENTADO SM-986 TRAMO1: EMP. PE-12A (C.P. SANTA LUCIA)-C.P. SANTA ELENA - PTA. CARRETERA; SM-987 TRAMO2: EMP. SM-986 – SECTOR RIO HUALLAGA; SM-988 TRAMO3: EMP. SM-986 – SECTOR PRODUCTIVO VALLE SHUNTE, SM-990 TRAMO4: EMP. SM-986 - STA. ELENA - EMP. SM-989, DISTRITO DE SANTA LUCIA, PROVINCIA DE TOCACHE, DEPARTAMENTO DE SAN MARTIN” cuenta con vías de acceso en regular estado de conservación y son como a continuación se describe:

TRAMO	TIPO	ESTADO	DISTANCIA	TIEMPO
Huánuco – Santa Lucia	Carretera Asfaltada + 5 Km Tramo de Carretera No asfaltada	Estado Regular	250 km	5 horas
Tingo María – Santa Lucia	Carretera Asfaltada + 5 Km Tramo de Carretera No asfaltada	Estado Regular	140 km	2 hora 30 min
Tocache – Santa Lucia	Carretera Asfaltada + 5 Km Tramo de Carretera No asfaltada	Estado Regular	40 km	30 minutos

7. DESCRIPCION DE LA RUTA.

Para llegar a la Zona de Estudio desde la Ciudad de Huánuco, es necesario recorrer un tramo de 250 Km. de Carretera Asfaltada (Carretera Central), en aproximadamente 4.40 horas llegamos al CP de bajo Huaynabe y de ahí mediante una Carretera de penetración no asfaltada se llega a la ciudad de Santa Lucia. Desde la ciudad de Tingo María, luego se recorre 135 km de la ciudad de Tingo María hacia la CP Bajo Huaynabe en aproximadamente 2 horas 10 min por una vía asfaltada, posteriormente se continua y de ahí mediante una Carretera de penetración no asfaltada se llega a la ciudad de Santa Lucia, en donde se encuentran los Tramos a intervenir.

8. CONDICION ACTUAL DE LA VIA.

El estado actual más predominante es la erosión, disgregación de la plataforma del camino vecinal en estudio, debido al desgaste de la superficie de rodadura, por la transitabilidad vehicular que trabajan por este camino vecinal, además la superficie de rodadura presenta ahuellamientos moderados en varios sectores del tramo de la vía, baches como indica el inventario vial detallado en el formato N° 3(a).

Actualmente el sistema de drenaje está en malas condiciones a lo largo del camino vecinal por el colapso de las cunetas longitudinales, y con relación de las obras de artes, solo cuenta con obras de artes precarias, solo serán necesarios los trabajos de limpieza y descolmatación, que implica el empleo de mano de obra no calificada, las cuales los mismos pobladores de la zona realizan el mantenimiento a través de faenas comunales.

Las obras representativas que está compuesto un sistema de drenaje en el camino vecinal inventariado son:

- Pontón
- Badenes
- Alcantarillas

El terreno que atraviesa es ondulado, las curvas de volteo tienen un promedio de 15 m y 30m (en curvas cerradas) y pendiente mínima de 2.5% y máximo de 8.00%.

La clasificación del terreno que atraviesa el camino generalmente son áreas de cultivo, ganaderías, y está conformado por taludes de baja pendiente, entre ellos roca suelta, y material suelto.

El ancho promedio del ancho de calzada actualmente es variado al tratarse de varios tramos.

9. DESCRIPCION DEL PROYECTO.

Se realizó el inventario vial de las obras de arte existente, estudio del tráfico, evaluación del estado actual de la superficie de rodadura, estudio de canteras y puntos de agua.

La partida de perfilado de la superficie con material propio y reposición de la capa de afirmado, son las más importante dentro del presente expediente técnico de Mantenimiento Periódico.

9.1 RESUMEN DEL ESTUDIO DE TRÁFICO.

Se ha realizado utilizando una estación de conteo, la estación ubicada en Santa Lucia – Santa Elena – Valle Shunte – Acceso al Huallaga, con la finalidad de determinar el volumen vehicular en un punto específico de la vía. La información recogida comprende la composición vehicular, direccionalidad y períodos de conteo (diario), con los cuales se han calculado el Índice Medio diario (IMDa), la información tomada es de 7 días consecutivos, semana correspondiente al mes de abril del año 2024, con cuyos datos se ha calculado el Índice Medio Diario (IMDa), resultando éste de 24 veh/diario/anual.

Es importante mencionar que las zonas de mayor tránsito comprenden los intermedios y extremos de los sectores del camino vecinal, lo cual está produciendo un acelerado desgaste en la capa de afirmado y en otros sectores, la cual se priorizo en todo el tramo los sectores críticos para la reposición del afirmado desgastado.

9.2 LEVANTAMIENTO TOPOGRAFICO Y CARACTERISTICAS GEOMETRICAS.

El levantamiento Topográfico, se realizó con la ayuda de un GPS, Garmín 64S, WGS84, zona 18S, sin realizar cambios en el trazado, Manteniendo la misma rasante; las secciones transversales se tomaron en promedio con eclímetro. Obtenidos los datos de campo, se procedió a realizar los trabajos de gabinete, en cuanto a la digitalización de los planos en AUTOCAD 2021 y CIVIL 3D.

El trazo materia del presente estudio de mantenimiento periódico, se adapta a la geometría actual de la vía, para conservar y mejorar básicamente las características geométricas en planta y en perfil. El relieve topográfico es ondulado.

CARACTERÍSTICAS GEOMÉTRICAS.

Debido que la carretera ya existe, las características geométricas propias de la carretera están definidas, por lo tanto, la labor nuestra corresponde a mejorar y adecuar a las condiciones de transitabilidad y la atención de puntos críticos.

El Tramo 1. - El camino se inicia en el Centro Poblado Santa Lucia, hasta llegar al CP. Santa Elena, progresiva 4,407. Los taludes son estables, además se ha podido identificar que la plataforma presenta baches críticos, deformaciones, ahuellamientos además gran parte de las cunetas se encuentran obstruidas, donde amerita la intervención de mantenimiento periódico, así mismo para la reposición del afirmado se está considerando colocar una capa de 15 cm a fin de recuperar las características iniciales de la vía, el ancho promedio registrado es de 7.00 m.

El Tramo 2. - El camino se inicia en el Centro Poblado Santa Lucia, hasta llegar al Sector Rio Huallaga, progresiva 3,911. Los taludes son estables, además se ha podido identificar que la plataforma presenta baches críticos, deformaciones, ahuellamientos además gran parte de las cunetas se encuentran obstruidas, donde amerita la intervención de mantenimiento periódico, así mismo para la reposición del

afirmado se está considerando colocar una capa de 15 cm a fin de recuperar las características iniciales de la vía, el ancho promedio registrado es de 5.00 m.

El Tramo 3. - El camino se inicia en el Emp. SM-986, hasta llegar al Sector Productivo Valle Shunte, progresiva 2,650. Los taludes son estables, además se ha podido identificar que la plataforma presenta baches críticos, deformaciones, ahuellamientos además gran parte de las cunetas se encuentran obstruidas, donde amerita la intervención de mantenimiento periódico, así mismo para la reposición del afirmado se está considerando colocar una capa de 15 cm a fin de recuperar las características iniciales de la vía, el ancho promedio registrado es de 3.80 m.

El Tramo 3. - El camino se inicia en el Emp. SM-986, hasta el Emp. SM-989, progresiva 1,456. Los taludes son estables, además se ha podido identificar que la plataforma presenta baches críticos, deformaciones, ahuellamientos además gran parte de las cunetas se encuentran obstruidas, donde amerita la intervención de mantenimiento periódico, así mismo para la reposición del afirmado se está considerando colocar una capa de 15 cm a fin de recuperar las características iniciales de la vía, el ancho promedio registrado es de 3.80 m.

9.3 PAVIMENTOS.

9.3.1 ESTUDIO DE SUELOS Y PAVIMENTOS.

La metodología seguida para la ejecución del estudio de suelos, comprende básicamente una investigación de campo a lo largo del tramo definido por el eje de la carretera y establecido por el proyecto dentro del marco de mantenimiento Periódico, en donde mediante la realización de prospecciones de exploración (calicatas) se observan las características del terreno de fundación.

Para el cálculo de reposición de afirmado: SM-986 Tramo1: Emp. Pe-12a (C.P. Santa Lucia)-C.P. Santa Elena - Pta. Carretera; SM-987 Tramo2: Emp. SM-986 – Sector Rio Huallaga; SM-988 Tramo3: Emp. SM-986 – Sector Productivo Valle Shunte, SM-990 Tramo4: Emp. SM-986 - Sta. Elena - Emp. SM-989, L= 12.423 Km, según la actividad de Mejoramiento hace mención que el espesor de afirmado se ha considerado de 0.15 m, la cual a la fecha no se ha intervenido con mantenimiento periódico, así mismo se tomara en consideración el espesor colocado en el expediente de Mejoramiento para proceder a reponer el espesor desgastado, a fin de recuperar las características geométricas de la vía existente. Por lo tanto, utilizaremos el espesor correspondiente a la rehabilitación del camino vecinal del proyecto ejecutado, de acuerdo a lo explorado en campo y viendo las zonas más críticas como indica el inventario vial se procederá a colocar una capa de afirmado de:

- Tramo I. - Km. 00+000 al Km. 4+407 el espesor a reponer $e = 0.15\text{cm}$
- Tramo II. - Km. 00+000 al Km. 3+911 el espesor a reponer $e = 0.15\text{cm}$
- Tramo III. - Km. 00+000 al Km. 2+649 el espesor a reponer $e = 0.15\text{cm}$
- Tramo IV. - Km. 00+000 al Km. 1+456 el espesor a reponer $e = 0.15\text{cm}$

9.4 CANTERAS Y FUENTES DE AGUA.

9.4.1 CANTERAS.

Luego de una etapa previa de exploración, se han ubicado las zonas donde explotar materiales para el afirmado de la carretera, y para explotación de piedras, tal como se detallan líneas abajo.

Cabe la aclaración que los resultados de los ensayos de laboratorio efectuados para la cantera de este camino vecinal se volvieron a validar y se realizó de nuevo los análisis de canteras en el laboratorio de mecánica de suelos, con estos datos actualizados se procedió a calcular los volúmenes de afirmado para reponer a la superficie de rodadura desgastada.

Durante el recorrido del Camino Vecinal SM-986 Tramo1: Emp. Pe-12a (C.P. Santa Lucia)-C.P. Santa Elena - Pta. Carretera; SM-987 Tramo2: Emp. SM-986 – Sector Rio Huallaga; SM-988 Tramo3: Emp. SM-986 – Sector Productivo Valle Shunte, SM-990 Tramo4: Emp. SM-986 - Sta. Elena - Emp. SM-989, L= 12.423 Km, se han encontrado las siguientes canteras en banco que servirán como material – Pta. Carretera para Afirmado de la actividad **"MANTENIMIENTO PERIÓDICO DEL CAMINO VECINAL NO PAVIMENTADO SM-986 TRAMO1: EMP. PE-12A (C.P. SANTA LUCIA)-C.P. SANTA ELENA - PTA. CARRETERA; SM-987 TRAMO2: EMP. SM-986 – SECTOR RIO HUALLAGA; SM-988 TRAMO3: EMP. SM-986 – SECTOR PRODUCTIVO VALLE SHUNTE, SM-990 TRAMO4: EMP. SM-986 - STA. ELENA - EMP. SM-989, DISTRITO DE SANTA LUCIA, PROVINCIA DE TOCACHE, DEPARTAMENTO DE SAN MARTIN"**, la cual cumple con toda la especificación para la reposición del afirmado.

MUNICIPALIDAD DISTRITAL DE SANTA LUCIA
CONCURSO PUBLICO ABREVIADO N° 001 - 2025-MDSL/CS-1

Así mismo se muestra un cuadro resumen de la cantera que va a ser empleada para el uso de reposición del afirmado.

CANTERAS	RU TA	PROGRE SIVA (Km.)	ACCE SO (m)	POTENCIALI DAD TOTAL	DESCRIP CION
1	SM 987	3+911	500 m	20,000 m3	Cantera de Rio
2	SM 987	1+109	20 m	10,000 m3	Cantera de cerro material ligante

FUENTES DE AGUA.

Se localizaron las principales fuentes de agua que corresponde a varias quebradas y Ríos, de caudal permanente, regular en estiaje y abundante durante el periodo de lluvias.

Las fuentes de agua para el riego se encuentran ubicadas dentro del tramo en estudio.

Progr esiva	L a d o	A c c e s o (m)	Fu en te Ag ua	Propiet ario de cantera	Observaciones / Comentarios
3+91 1	D	60 0	X	Estado	fuelle de rio

Descripción de la Erosión de la plataforma de rodadura.

El estado actual más predominante es la erosión, baches, disgregación de la plataforma del camino vecinal en estudio, debido al desgaste de la superficie de rodadura, por la transitabilidad vehicular, además la superficie de rodadura presenta ahuellamientos moderadamente en varios sectores del tramo, así mismo también hay la presencia de disgregaciones y baches.

9.5 RESUMEN DE INFORME DE DRENAJE.

Actualmente el sistema de drenaje está en buenas condiciones a lo largo del camino vecinal, pero si en algunas zonas hay colapso de las cunetas longitudinales, y con relación de las obras de artes se encuentran en buen estado de Conservación, solo serán necesarios los trabajos de limpieza y descolmatación, que implica el empleo de mano de obra no calificada, las cuales los mismos pobladores de la zona realizan el mantenimiento a través de faenas comunales.

Las obras representativas que está compuesto un sistema de drenaje en el camino vecinal inventariado son:

- Pontones
- Badenes
- Alcantarillas

9.6 SEÑALIZACION Y SEGURIDAD VIAL.

SEÑALES PREVENTIVAS.

Son las que comunican al usuario, con la necesaria y suficiente anticipación, la cercana presencia de algún obstáculo u otra condición de peligro. Su forma es de un rombo, se colocan con un eje vertical y el otro horizontal, y sus colores son negro con amarillo típico para carreteras.

Este tipo de señales NO se pudo observar en los tramos a intervenir.

SEÑALES INFORMATIVAS.

Este tipo de señales son las que brindan al usuario la información necesaria para guiarlo a lo largo de una ruta poco o nada conocida por él, comunicando el nombre de localidades, distancias, desviaciones, etc.

- ✓ **Señal Informativa de Destino**, están ubicadas antes de una intersección con el objetivo de guiar a los usuarios a través del camino para llegar a su destino.

- ✓ **Señal Informativa de Localización**, están ubicadas en todos los centros poblados, caseríos atravesados por la carretera con la finalidad de dar a conocer al usuario el nombre de dichos poblados y su progresiva correspondiente.

De la evaluación realizada en el camino vecinal a intervenir NO hay presencia de señales informativas.

HITOS KILOMETRICOS.

Están colocadas a lo largo del camino vecinal en los puntos que coinciden exactamente con cada kilómetro. Sus dimensiones son las establecidas por el Reglamento correspondiente de Señalización del MTCVC.

Actualmente se puede percibir que todo el tramo si cuenta con hitos kilométricos.

9.7 RESUMEN DE INFORME DE IMPACTO AMBIENTAL.

El Estudio de Impacto Ambiental (EIA) tiene como objetivo general, identificar, predecir y evaluar los probables Impactos Ambientales que se producirán en las diferentes etapas del proyecto, a fin de implementar las medidas de mitigación que eviten y/o disminuyan los Impactos Ambientales negativos, y en el caso de los impactos positivos, introducir las medidas que optimicen los beneficios generados por la ejecución del proyecto.

De otro lado también su objetivo es optimizar los beneficios socioeconómicos del proyecto, reducir a mínima expresión los impactos negativos sobre el ambiente y proteger los variados recursos naturales que integran los ecosistemas en la zona de influencia del proyecto.

Para llevar a cabo el EIA, es necesario seguir la secuencia de actividades.

- ✓ Durante la etapa de mantenimiento periódico: las medidas estarán a cargo del contratista y bajo el control de la supervisión.
- ✓ Durante la etapa de operación: los responsables serán la asociación de mantenimiento vial, las autoridades locales y la población en general debidamente organizados.
- ✓ Se debe prever, identificar e informar cualquier situación de riesgo ambiental e impacto social, que el proyecto pueda generar o cualquier otro evento, que se considere relevante con relación a estos aspectos.
- ✓ Presencia en la Obra de camiones cisterna en el número adecuado en función de los frentes de trabajo y del tipo de actividad que el Contratista está realizando.
- ✓ Humedecimiento del material con la frecuencia necesaria para permitir que el trabajo se ejecute sin levantar el polvo perjudicial para el aire y para la salud del personal trabajador y de los transeúntes.
- ✓ Los volquetes deberán cargar el material de acuerdo a su real capacidad y no deberán utilizar tabloncillos u otro material (souple) para aumentar el volumen del material transportado. Además, dicho material deberá ser húmedo y cubierto con un toldo humedecido.
- ✓ Se exigirá el uso de protectores de las vías respiratorias a los trabajadores y maquinistas que están mayormente expuestos al polvo.
- ✓ El Contratista deberá llevar a la Obra un pool de maquinaria en óptimo estado de funcionamiento; sus condiciones mecánicas, de potencia y de carburación deberán ser perfectas.
- ✓ La Obra deberá disponer de un servicio de Mantenimiento adecuado y con personal de comprobada capacidad, en condición de mantener en excelente estado operativo toda la maquinaria.
- ✓ Antes de ser trasladado a la Obra, todo el equipo deberá ser sometido a una revisión por personal especializado y autorizado, el cual deberá entregar un Certificado de Revisión para cada máquina revisada y aprobada.
- ✓ Antes que una máquina pueda trabajar en la Obra, el Contratista deberá entregar al Ingeniero Supervisor el Certificado de Revisión, el cual asegura que la máquina está en excelentes condiciones mecánicas, de potencia y de carburación.
- ✓ El operador de cada máquina debe tener una adecuada experiencia para evitar que un uso indebido o una maniobra equivocada perjudique el equipo y/o cause algún perjuicio en el trabajo, originando un Impacto Ambiental Negativo.
- ✓ Por último, se recomienda evaluar cada quince días el nivel de contaminación del aire durante la etapa de construcción, la misma que deberá efectuarse según las disposiciones establecidas en las Normas Ambientales vigentes.
- ✓ La Supervisión deberá exigir y constatar la fiel aplicación de dichas medidas.
- ✓ De existir la contaminación, el Contratista trasladará el equipo al frente de trabajo más cercano y podrá volver al mismo frente tres días después de haber constatado que no existe contaminación en el aire.
- ✓ Los trabajos de excavación deberán ejecutarse de forma tal que el sentido de marcha del tractor, durante su actividad, no empuje el material excavado hacia un cualquier curso de agua, sino que lo aleje del mismo. Si este sentido no es conveniente para el rendimiento de la máquina, una vez llegado a una distancia de seguridad, tal que el material de corte no pueda ya invadir el curso del agua, el tractor podrá trabajar en el sentido que más le convenga, siempre y cuando no sea causa de algún Impacto Ambiental Negativo.

MUNICIPALIDAD DISTRITAL DE SANTA LUCIA
CONCURSO PUBLICO ABREVIADO N° 001 - 2025-MDSL/CS-1

- ✓ Por lo que se refiere a la Explotación de Canteras, se deberá construir un sistema de drenaje para captar las aguas superficiales y conducirlas hacia su drenaje natural, para lo cual, cuando se está en presencia de un curso de agua, se deberá proceder de la misma forma indicada para la "Construcción y Operación del Campamento".
- ✓ Cuando se hará el Abastecimiento de Combustible y/o el Mantenimiento, se deberá proteger el suelo mediante una sábana de plástico o unas planchas de triplay o metálicas, de tal forma que los materiales contaminantes no lleguen a ponerse en contacto con el suelo, donde el agua de lluvia podría contaminarse para luego contagiar la contaminación al curso de agua hacia el cual se dirige por el drenaje natural.

10. RESUMEN DE COSTO TOTAL DE LA ACTIVIDAD

El presupuesto de Obra para el "MANTENIMIENTO PERIÓDICO DEL CAMINO VECINAL NO PAVIMENTADO SM-986 TRAMO1: EMP. PE-12A (C.P. SANTA LUCIA)-C.P. SANTA ELENA - PTA. CARRETERA; SM-987 TRAMO2: EMP. SM-986 – SECTOR RIO HUALLAGA; SM-988 TRAMO3: EMP. SM-986 – SECTOR PRODUCTIVO VALLE SHUNTE, SM-990 TRAMO4: EMP. SM-986 - STA. ELENA - EMP. SM-989, DISTRITO DE SANTA LUCIA, PROVINCIA DE TOCACHE, DEPARTAMENTO DE SAN MARTIN" asciende a la suma de S/ 473,516.49 (Cuatrocientos setenta y tres mil quinientos dieciséis con 49/100 soles).

RESUMEN DE PRESUPUESTO

ITEM	DESCRIPCIÓN	PARCIAL
1	OBRAS PRELIMINARES	S/ 14,519.40
2	SEGURIDAD Y SALUD OCUPACIONAL	S/ 3,950.00
3	TRAMO I: RUTA SM-986	S/ 155,189.89
4	TRAMO II: RUTA SM-987	S/ 73,414.03
5	TRAMO III: RUTA SM-988	S/ 54,335.40
6	TRAMO IV: RUTA SM-990	S/ 30,508.58
7	PLAN DE MANEJO AMBIENTAL	S/ 14,423.97
	GASTOS GENERALES (10.0%)	S/ 30,700.00
	UTILIDAD (8.00%)	S/ 24,243.89
	SUB TOTAL	S/ 401,285.16
	IGV (18%)	S/ 72,231.33
	TOTAL DE PRESUPUESTO	S/ 473,516.49

El valor referencial considera la Ejecución de la actividad en su integridad, Costos Directos, Gastos Generales Fijos, Gastos Generales Variables, Utilidad del Contratista, incluye el IGV, tributos, seguros, impuestos, pólizas, beneficios sociales, Liquidaciones, SENCICO, Impuesto a la Renta, Imprevistos, así como todo aquello que sea necesario para la correcta ejecución y funcionamiento de la actividad.

Se consideran las siguientes partidas:

MUNICIPALIDAD DISTRITAL DE SANTA LUCIA
CONCURSO PUBLICO ABREVIADO N° 001 - 2025-MDSL/CS-1

Item	Descripción	Und.	Medrado
01	OBRAS PRELIMINARES		
01.01	MOVILIZACIÓN Y DESMOVILIZACIÓN DE EQUIPOS Y MAQUINARIAS	glo	1.00
01.02	TRAZO Y REPLANTEO (EN CARRETERAS)	km	12.42
01.03	CARTEL DE IDENTIFICACIÓN DE OBRA CON BANNER 3.6x2.40m	und	1.00
01.04	CASETA PARA ALMACEN Y GUARDIANA	glo	2.00
01.05	LIMPIEZA Y DESBROCE MANUAL DE ARBUSTO	ha	3.73
02	SEGURIDAD Y SALUD OCUPACIONAL		
02.01	EQUIPOS DE PROTECCIÓN INDIVIDUAL	glo	1.00
02.02	EQUIPOS DE PROTECCIÓN COLECTIVA	glo	1.00
03	TRAMO I: RUTA SM-386		
03.01	EXTRACCIÓN Y TRANSPORTE DE MATERIAL AFIRMADO		
03.01.01	EXTRACCIÓN DE MATERIAL		
03.01.01.01	EXTRACCIÓN DE MATERIAL GRANULAR DE CANTERA DE RÍO	m3	4,769.46
03.01.01.02	EXTRACCIÓN DE MATERIAL LIGANTE DE CANTERA DE CERRO	m3	529.94
03.01.02	TRANSPORTE DE MATERIAL		
03.01.02.01	TRANSPORTE DE MATERIAL LIGANTE A CANTERA DE RÍO D=3 km	m3	529.94
03.01.02.02	TRANSPORTE DE MATERIAL GRANULAR D<1 km	m3k	4,817.64
03.01.02.03	TRANSPORTE DE MATERIAL GRANULAR D>1 km	m3k	22,655.12
03.02	PAVIMENTOS		
03.02.01	ESCARIFICADO	m2	4,759.56
03.02.02	REPOSICIÓN DE ARMADO ($\mu=0.15$)	m3	4,817.64
03.03	DRENAJE		
03.03.01	RECONFORMACIÓN DE CUNETAS NO REVESTIDAS	m	5,729.10
03.03.02	MANTENIMIENTO Y LIMPIEZA DE OBRAS DE ARTE	und	4.00
04	TRAMO II: RUTA SM-387		
04.01	EXTRACCIÓN Y TRANSPORTE DE MATERIAL AFIRMADO		
04.01.01	EXTRACCIÓN DE MATERIAL		
04.01.01.01	EXTRACCIÓN DE MATERIAL GRANULAR DE CANTERA DE RÍO	m3	2,709.23
04.01.01.02	EXTRACCIÓN DE MATERIAL LIGANTE DE CANTERA DE CERRO	m3	301.03

MUNICIPALIDAD DISTRITAL DE SANTA LUCIA
CONCURSO PUBLICO ABREVIADO N° 001 - 2025-MDSL/CS-1

04.01.02	TRANSPORTE DE MATERIAL		
04.01.02.01	TRANSPORTE DE MATERIAL LIGANTE A CATERA DE RIO D=3 km	m3	301.03
04.01.02.02	TRANSPORTE DE MATERIAL GRANULAR D=1 km	m3k	2,008.32
04.01.02.03	TRANSPORTE DE MATERIAL GRANULAR D=1 km	m3k	4,816.30
04.02	PAVIMENTOS		
04.02.01	ESCARIFICADO	m2	2,727.92
04.02.02	REPOSICION DE ARMADO (x=0.15)	m3	2,736.60
04.03	DRENAJE		
04.03.01	RECONFORMACION DE CUNETAS NO REVESTIDAS	m	5,064.30
04.03.02	MANTENIMIENTO Y LIMPIEZA DE OBRAS DE ARTE	und	6.00
05	TRAMO II: RUTA SM-088		
05.01	EXTRACCION Y TRANSPORTE DE MATERIAL AFIRMADO		
05.01.01	EXTRACCION DE MATERIAL		
05.01.01.01	EXTRACCION DE MATERIAL GRANULAR DE CANTERA DE RIO	m3	1,495.40
05.01.01.02	EXTRACCION DE MATERIAL LIGANTE DE CANTERA DE CERRO	m3	166.16
05.01.02	TRANSPORTE DE MATERIAL		
05.01.02.01	TRANSPORTE DE MATERIAL LIGANTE A CATERA DE RIO D=3 km	m3	166.16
05.01.02.02	TRANSPORTE DE MATERIAL GRANULAR D=1 km	m3k	1,510.50
05.01.02.03	TRANSPORTE DE MATERIAL GRANULAR D=1 km	m3k	9,402.86
05.02	PAVIMENTOS		
05.02.01	ESCARIFICADO	m2	1,510.50
05.02.02	REPOSICION DE ARMADO (x=0.15)	m3	1,510.50
05.03	DRENAJE		
05.03.01	RECONFORMACION DE CUNETAS NO REVESTIDAS	m	2,915.00
05.03.02	MANTENIMIENTO Y LIMPIEZA DE OBRAS DE ARTE	und	3.00
06	TRAMO IV: RUTA SM-090		
06.01	EXTRACCION Y TRANSPORTE DE MATERIAL AFIRMADO		
06.01.01	EXTRACCION DE MATERIAL		
06.01.01.01	EXTRACCION DE MATERIAL GRANULAR DE CANTERA DE RIO	m3	858.74
06.01.01.02	EXTRACCION DE MATERIAL LIGANTE DE CANTERA DE CERRO	m3	95.42
06.01.02	TRANSPORTE DE MATERIAL		
06.01.02.01	TRANSPORTE DE MATERIAL LIGANTE A CATERA DE RIO D=3 km	m3	95.42
06.01.02.02	TRANSPORTE DE MATERIAL GRANULAR D=1 km	m3k	867.42
06.01.02.03	TRANSPORTE DE MATERIAL GRANULAR D=1 km	m3k	5,126.72
06.02	PAVIMENTOS		
06.02.01	ESCARIFICADO	m2	873.60
06.02.02	REPOSICION DE ARMADO (x=0.15)	m3	867.42
06.03	DRENAJE		
06.03.01	RECONFORMACION DE CUNETAS NO REVESTIDAS	m	2,402.40
06.03.02	MANTENIMIENTO Y LIMPIEZA DE OBRAS DE ARTE	und	1.00
07	PLAN DE MANEJO AMBIENTAL		
07.01	PROGRAMA DE SENSIBILIZACION		
07.01.01	CAPACITACION EN TEMAS AMBIENTALES	und	4.00
07.02	PROGRAMA DE MANEJO DE RESIDUOS SOLIDOS		
07.02.01	CONTENEDORES DE RESIDUOS SOLIDOS	und	4.00
07.02.02	TRANSPORTE Y DISPOSICION FINAL DE RESIDUOS SOLIDOS PELIGROSOS	m3	15.00
07.03	PROGRAMA DE SEÑALIZACION AMBIENTAL		
07.03.01	SEÑALIZACION INFORMATIVA AMBIENTAL	und	10.00
07.03.02	SEÑALIZACION PREVENTIVA AMBIENTAL	und	10.00
07.04	PROGRAMA DE ABANDONO DE OBRA		
07.04.01	RESTAURACION DE AREAS AFECTADA POR CAMPAMENTOS, PATIO DE MAQUINAS Y PLANTAS PROCESADORAS	m2	1,000.00
07.04.02	RESTAURACION DE CANTERAS	und	1,000.00
07.05	PROGRAMA DE REVEGETACION		
07.05.01	REVEGETACION	ha	0.50



MUNICIPALIDAD DISTRITAL DE SANTA LUCIA
 TOCACHI, SAN MARTIN

11. DEL EXPEDIENTE TÉCNICO DE LA ACTIVIDAD:

Para la ejecución de la actividad, el Contratista podrá revisar, validar, mejorar y/o complementar los estudios definitivos existentes, que serán proporcionados por la Entidad. Las modificaciones que plantee el contratista deberán estar de acuerdo con los alcances del proyecto original y según los estudios de Pre inversión a Nivel de Perfil y aprobado por la supervisión de la actividad, Gerencia de Desarrollo Urbano Rural, obedeciendo así mismo a los lineamientos de control externo.

El presente documento que forma parte integrante de las bases del concurso, planos y toda otra documentación referente a la actividad, constituyen partes esenciales de los documentos de contrato y tienen por finalidad complementarse mutuamente. Y para fines de interpretación del Contrato se tendrá en cuenta lo siguiente:

- La normativa pertinente (Ley 32069 y su Reglamento).
- Contrato.
- Bases del procedimiento de selección – Concurso público abreviado de servicio de mantenimiento vial.
- Propuesta del CONTRATISTA.
- Otros documentos que forman parte del Contrato.

ANEXO TÉCNICOS:

[EL EXPEDIENTE TÉCNICO APROBADO, PUBLICADO EN EL SEACE DE LA PLADICOP]

https://drive.google.com/drive/folders/1DkiKFQo8heAP3nforJh7ZmR_81PEMD1U?usp=sharing

12. DE LAS ACCIONES PREVIAS A LA CONSTRUCCIÓN, AUTORIZACIÓN, PERMISOS, DE LA EJECUCIÓN DE LA ACTIVIDAD.

El Contratista realizará los trámites necesarios para la obtención de las licencias, autorizaciones, permisos, servidumbres y similares para la ejecución de la actividad que se encuentran previstos en el expediente técnico, en coordinación con la Municipalidad Distrital de Santa Lucia.

13. DEL TERRENO Y LÍMITES DE LA ACTIVIDAD.

Los límites de la actividad están definidos por la línea imaginaria que incluya los requerimientos del proyecto en el Expediente Técnico, no pudiendo cambiar la ubicación o aumentar metas el ejecutor sin autorización del proyectista o la entidad, si no hubiera respuesta del proyectista.

El Contratista limitará sus operaciones a las áreas de la actividad. Los materiales de construcción podrán ser depositados para su utilización inmediata sobre las áreas correspondientes al derecho de vía, siempre que éstos no interrumpan el tránsito, impidan el drenaje o restrinjan el progreso de la actividad.

14. DEL REPLANTEO:

El Contratista deberá realizar el replanteo del proyecto definitivo, documentando los puntos que resulten de importancia para la buena ejecución de la actividad.

15. DEL ALMACENAMIENTO DE MATERIALES

Las zonas destinadas a acopios requerirán la aprobación del Supervisor de la actividad, debiendo ser acondicionados a completa satisfacción de éste, una vez hayan cumplido su misión, de forma tal que recuperen su aspecto original.

El almacenamiento se realizará de forma que se garantice la conservación de los materiales en perfectas condiciones de utilización y siguiendo en todo caso las instrucciones de la Supervisión.

La limpieza de la actividad y retirada de los materiales acopiados y no utilizados corresponde al Contratista, de tal modo que deberán ser efectuados a medida que se realicen los trabajos.

16. DE LOS EQUIPOS, MAQUINARIA Y MEDIOS AUXILIARES

El Contratista situará en la actividad el equipo o maquinaria y medios auxiliares que sean precisos para la correcta ejecución de aquélla en el plazo establecido, y en todo caso, los equipos que se propusieron en su oferta y/o Bases, en los mismos términos y características. Dichos equipos, adscritos a la actividad, deberán estar en perfectas condiciones de funcionamiento, debiendo repararse inmediatamente los elementos averiados, y asumiendo el Contratista la obligación de reemplazarlos cuando así lo ordene la Supervisión y/o Inspección de la actividad. En caso de discordar con la solicitud de la Supervisión, tendrá el Contratista derecho a reclamar ante la MUNICIPALIDAD en el plazo de hasta 7 días calendario, de efectuada la solicitud de la Supervisión.

Si el equipo o la dotación previstos en el proyecto fuesen insuficientes para la ejecución de la actividad en los plazos establecidos, la Supervisión notificará de la situación al Contratista y procederá con las sanciones que correspondan. El Contratista no tendrá derecho a reclamación alguna ante la Entidad Contratante.

El período de movilización de la maquinaria y equipos a la actividad se deberá realizar como máximo dentro de los siete (7) días calendario a partir de la fecha en que se entregue el terreno al CONTRATISTA o reciba el adelanto, lo que ocurra en fecha más temprana.

17. DE LA CONSERVACIÓN Y SEÑALIZACIÓN DE LA ACTIVIDAD

El Contratista está obligado no sólo a la correcta ejecución de la actividad, sino también a la conservación de ésta, hasta la finalización de dicha ejecución.

La responsabilidad del Contratista por faltas que en la actividad pudieran advertirse, se extiende al supuesto de que tales faltas se deban tanto a una defectuosa construcción imputable al Contratista como a una indebida conservación de las unidades de actividad, aunque éstas hayan sido examinadas y encontradas conformes por la Supervisión, inmediatamente después de su construcción o en cualquier otro momento dentro del periodo de vigencia del contrato. Asimismo, queda obligado a señalizar la actividad objeto del contrato, con arreglo a lo dispuesto en la normativa vigente. Los gastos que origine la señalización se abonarán en la forma que se establezca en el proyecto.

En caso de que fuese necesaria la realización de trabajos nocturnos estos deberán ser previamente autorizados por el Supervisor de la actividad y realizados solamente en las unidades de la actividad que él indique. El Contratista deberá instalar los equipos de iluminación, del tipo e intensidad que el Supervisor ordene y mantenerlos en perfecto estado mientras duren los trabajos nocturnos.

18. DEL MANTENIMIENTO DE LA ACTIVIDAD EN EJECUCION

El Contratista deberá mantener la actividad en ejecución y todas sus partes terminadas, en buenas condiciones de mantenimiento, evitando que la acción de los agentes atmosféricos o el tránsito de su personal o equipo ocasionen daños al Proyecto o a propiedades de terceros que, de producirse, deberán ser inmediatamente reparados a satisfacción del Supervisor. La negligencia del Contratista en el cumplimiento de esta obligación dará lugar a que las cantidades de las actividades afectadas sean descontadas de los volúmenes de partidas ejecutados hasta que su reconstrucción haya sido satisfactoriamente realizada. Asimismo, su incumplimiento determinará la aplicación de una penalidad diaria, a partir del día siguiente de concluido el plazo otorgado por el Supervisor según asiento del Cuaderno de Obra (plazo máximo 10 días calendario).

19. DE LOS TRABAJOS TOPOGRÁFICOS

Consisten en la ejecución de todos los servicios topográficos al trazo y replanteo de los trabajos a realizar, lo que será sometido a la aprobación de la supervisión, y servirán de base para la elaboración de las órdenes de trabajo. Este replanteo debe ser expuesto y coordinado con los propietarios de las vías, sin generar conflictos sociales buscando la participación de los beneficiarios y concertación dentro de un ambiente de buen trato, para lograr esto el contratista de señalizar el trazo geométrico y ubicar las obras de arte definiendo su ubicación con progresivas.

Quedarán a cargo del Contratista, todos los trabajos topográficos complementarios relativos a la ejecución y terminación de la actividad, los que consistirán en la colocación de estacas de construcción y puntos topográficos de referencia, y otras indicadas por el Supervisor. Estas estacas y puntos fijos constituirán el control en el campo o en la actividad, por cuyo intermedio y de acuerdo con los cuales el Contratista deberá dirigir y ejecutar la Actividad.

El Supervisor verificará todas y cada una de las mediciones realizadas por el Contratista para la correcta ejecución de la actividad. El Contratista proporcionará al Supervisor todas las facilidades y cooperación necesarias para esta verificación.

La verificación de cualquier trazado o de cualquier línea o nivel por el Supervisor, no relevará de ninguna manera al Contratista de su responsabilidad por la exactitud de los mismos.

El Contratista deberá preparar y guardar las notas de campo y otros registros de acuerdo con la práctica corrientemente aceptada en Ingeniería. Tales notas y registros deberán estar a disposición del Supervisor en todo momento.

20. LIMPIEZA GENERAL Y RETIRO DE OBRAS PROVISIONALES

Cuando la actividad se haya terminado, todas las instalaciones provisionales, depósitos y ambientes contruidos deberán ser removidos y/o restablecidos a su forma original para adquirir un aspecto limpio, debiendo el Contratista efectuar dichos trabajos con cargo a sus gastos generales.

21. DE LOS TRABAJOS DEFECTUOSOS O MAL EJECUTADOS

El Contratista es exclusivamente responsable de la ejecución y conservación de las actividades objeto del presente contrato y de las faltas que en ellas pudieran notarse, sin que le exima de responsabilidad la circunstancia de que la Supervisión de la actividad haya examinado y reconocido la actividad durante su construcción o los materiales empleados, ni que las distintas partes de actividad hayan sido incluidas en las mediciones o certificaciones parciales.

Si la actividad no se sujetara estrictamente a los planos y demás documentos del proyecto, si los materiales utilizados no fueran de la calidad requerida, si se advierten vicios o defectos en la construcción o se tienen razones fundadas para creer que existen vicios ocultos en las partidas ejecutadas, el contratista deberá demolerla y rehacerla hasta dejarla a completa satisfacción de la Supervisión de la actividad.

Los gastos de estas operaciones serán a cuenta del Contratista salvo en el caso de que se hubieran realizado en base a sospechas de la Supervisión de la actividad de existir vicios ocultos y éstos no pudieran ser comprobados.

Si la Supervisión de la actividad estima que las unidades de las actividades defectuosas son admisibles puede proponer al Contratante la aceptación de las mismas, con la consiguiente rebaja de precios.

22. DE LOS ERRORES O CONTRADICCIONES

El Contratista debe hacer notar a la entidad cualquier error o contradicción en los documentos, poniéndolo de inmediato en conocimiento del Supervisor.

Se entiende que, para realizar su propuesta, el postor ha analizado el expediente técnico, por lo que su propuesta económica deberá considerar todos los gastos para desarrollar la actividad incluso de aquellos no considerados en el desagregado de gastos generales.

23. DE LA RECEPCIÓN DE LA ACTIVIDAD

La recepción de la actividad, se hará de conformidad con lo establecido en el artículo 208° del Reglamento de la Ley de Contrataciones del Estado. De existir observaciones se consignarán en el acta respectiva o pliego de observaciones, y no se recibirá la actividad.

Una vez comunicada el término de la actividad, por parte del contratista, este deberá presentar los planos post-construcción, metrados finales, dossier de calidad con todas las pruebas, ensayos, análisis de campo y las lecciones aprendidas en un plazo de diez (10) días calendarios de comunicado el término de la actividad.

24. DE LA LIQUIDACIÓN DE LA ACTIVIDAD

El contratista presenta la liquidación debidamente sustentada con la documentación y cálculos detallados de conformidad con lo establecido en el artículo 213° del Reglamento de la Ley general de Contrataciones Públicas.

25. ALCANCES Y DESCRIPCIÓN DE LOS SERVICIOS

Dentro de este alcance, las actividades a considerar deberán estar dirigidas a la recuperación de la rasante de la vía, la misma que se encuentra a nivel de afirmado como resultado de una rehabilitación anterior. Así mismo, el presente servicio deberá contener las ejecuciones de actividades a través del Plan de Trabajo para la ejecución del mantenimiento periódico:

FASES	METAS	ACTIVIDADES
I	1.1. PLAN DE TRABAJO	- Formulación del Plan De Trabajo a los 05 días calendario de la firma de contrato.
II	2.1. MANTENIMIENTO PERIODICO	- Ejecución del mantenimiento periódico Informes mensuales. (Valorizaciones.)

		- Liquidación Técnica Financiera del Servicio de Ejecución de Mantenimiento Periódico.
--	--	--

FASE I: PLAN DE TRABAJO

A) Inicio del Servicio.

El contratista está obligado a presentar el Plan de Trabajo 05 días calendarios después a la firma del contrato, el cual estará evaluado por el área técnica.

B) Actividades de la Fase I.

El plan de trabajo para la ejecución del mantenimiento periódico deberá ser elaborado por el contratista y suscrito por el residente, debiendo contar con la conformidad del inspector y/o supervisión a cargo y de la misma manera del área usuaria de la entidad.

El plan de trabajo deberá considerar el respectivo sustento técnico y programa o cronograma de desarrollo de los trabajos, debiendo precisar las actividades previstas para alcanzar el servicio exigido, considerado en el plazo de contrato.

El plan de trabajo debe considerar que todas las actividades se ejecutan sobre la plataforma existente con la finalidad de garantizar un mejor servicio y recuperar las condiciones de la vía sin realizarse mejoras en el diseño geométrico del mismo. De igual manera, se deberá tener en cuenta que el tramo de la vía debe guardar correspondencia con los niveles de acabado, bombeo y peralte en cada empalme con la vía existente de acuerdo al manual de mantenimiento y/o conservación y las Especificaciones Técnicas generales para la construcción de vías.

FASE II: EJECUCIÓN DEL MANTENIMIENTO PERIÓDICO.

A) Inicio del Servicio.

El contratista está obligado a iniciar las actividades de ejecución de mantenimiento periódico al día siguiente de la entrega del terreno.

Se precisa que el tiempo de ejecución del mantenimiento periódico es de sesenta (60) días calendarios.

B) Actividades de la Fase II.

El mantenimiento periódico es el conjunto de actividades que se ejecutan para recuperar la transitabilidad de los caminos y tienen el propósito de recuperar o reponer las zonas afectadas de la vía y restablecer las características superficiales de acuerdo a lo indicado en el Plan de Trabajo.

Cada actividad debe cumplir con cada uno de los criterios de control y calidad para la aceptación de los trabajos; que se ejecutaran de acuerdo a la normatividad técnica que corresponda.

La ejecución de las actividades verificadas por la inspección, supervisión y/o la entidad en los controles aleatorios, que NO CUMPLAN con los controles establecidos, serán corregidos o reemplazados por el contratista a su cuenta, costo y riesgo de acuerdo a las instrucciones y aprobación de la supervisión y la entidad, además de correr el riesgo de incurrir en penalidades de acuerdo a lo indicado en el presente Término de Referencia.

C) CONTENIDO DE INFORME Y CONFORMIDAD.

Conforme lo establecido en los presentes términos de referencia, se debe presentar informes mensuales y/o valorizaciones donde indique claramente las actividades ejecutadas y que refleje el avance mensual, previa aprobación de los controles de calidad de cada actividad y verificadas por el inspector.

El contratista elaborará informes y/o valorizaciones mensuales conteniendo los avances de las actividades realizadas en el periodo, los cuales contendrán información técnica y financiera de las obligaciones contractuales, la misma que deberá ser foliada, firmada y sellada en todas sus hojas; debiéndose alcanzar 01 original y 02 copias en formato impreso y digital.

Cuando las actividades físicas estén culminadas, el residente y/o supervisor, tendrán un plazo máximo de 3 días calendarios para suscribir el Acta de Terminación de Servicio de las actividades de mantenimiento periódico, en caso de ser observada la culminación de las actividades físicas, el inspector y/o supervisor, podrá otorgar un plazo máximo de 20 días calendarios al contratista para subsanarlas. De no subsanar las observaciones dentro del plazo establecido se aplicará penalidades indicadas en los presentes términos de referencia.

Una vez cobrado la última valorización y recepcionado el servicio, el contratista presentará la Liquidación del Servicio de acuerdo con el artículo 215° del reglamento de la Ley de Contrataciones del Estado de la Ley 32069 y su modificatoria vigente.

El contratista presenta la liquidación debidamente sustentada con los cálculos y adjuntando la documentación correspondiente en el plazo indicado en el numeral 215.6, contado desde el día siguiente de otorgada la conformidad de la última prestación, de la recepción de la obra o desde que la JPRD emite la última opinión vinculante sobre controversias generadas hasta la recepción de la obra, de consentida la resolución del contrato o de que haya quedado resuelta y consentida la última controversia, según sea el caso. En caso de declaración de nulidad del contrato por causa no atribuible al contratista, el plazo se cuenta desde la notificación de la declaración de nulidad.

De no hacerlo, al día siguiente de vencido el plazo indicado, inicia el plazo de la entidad contratante para presentar la liquidación. Cuando concluya el plazo de cada una de las partes sin que ninguna haya presentado la liquidación, cualquiera de ellas puede presentarla sujetándose a los plazos indicados en el numeral 215.6.

La parte que recibe la liquidación notifica su conformidad u observaciones, en el plazo indicado en el numeral 215.6. De no pronunciarse dentro del plazo, la liquidación se considera consentida o aprobada.

26. RESPONSABILIDAD DE LA ENTIDAD

La Entidad es responsable por las modificaciones que ordene o apruebe respecto del Expediente Técnico, estudios, informes o similares, o por aquellas que se generen debido a la necesidad de la ejecución de los mismos, sin perjuicio de las responsabilidades que corresponden a quienes elaboraron el proyecto.

27. IMPACTO AMBIENTAL

El Contratista está obligado a realizar las visitas técnicas, mediciones y cualquier actividad, en estricta conformidad a las normas de Medio Ambiente.

El Contratista deberá cumplir con la normatividad legal, sobre Medio Ambiente de aplicación en su actividad.

El Contratista deberá identificar y utilizar botaderos autorizados para colocar los residuos de materiales que por efecto de la actividad se genere, evitando en lo posible el impacto negativo con el medio ambiente.

El Contratista tiene la obligación de velar por la conservación del Medio Ambiente, para lo cual deberá cumplir con todas las provisiones correspondientes.

El Contratista deberá asumir su responsabilidad por las infracciones que pudiera cometer, contra la legislación relacionada con la preservación del medio ambiente.

28. OTRAS OBLIGACIONES DEL CONTRATISTA

El CONTRATISTA está obligado a cumplir cabalmente, con lo ofrecido en su propuesta y en cualquier manifestación formal documentada, que hayan aportado adicionalmente, en el curso del proceso de selección o en la formalización del contrato, así como a lo dispuesto en los incisos 2) y 3) de los artículos 1774 del Código Civil.

Sin exclusión de las obligaciones que correspondan a El Contratista, conforme a los dispositivos legales y reglamentarios vigentes, y que son inherentes a la Ejecución de la actividad contratada, éste se obliga mínimamente y se compromete a cumplir con la realización de las siguientes actividades:

- a) Informar oportunamente sobre la normatividad técnica y reglamentaria vigente, aplicable al objeto de la Ejecución de la actividad.
- b) Efectuar las pruebas, ensayos, muestreos que el Comité de Recepción de la actividad los solicite durante el proceso de recepción de la actividad.
- c) Prestar los servicios contratados de acuerdo a lo exigido en los presentes Términos de Referencia y Expediente Técnico.
- d) Visitar el área y terreno que será materia de aplicación de la Ejecución de la actividad.
- e) Tomar conocimiento de los alcances del Estudio de Pre inversión aprobada y de los estudios definitivos efectuando oportunamente ante La Entidad, las observaciones o consultas que correspondan.
- f) Efectuar los trabajos de campo que sean necesarios para verificar el estado y características topográficas, geográficas, climáticas y de servicios básicos, análisis de impacto ambiental todos correspondientes a la localidad y al terreno sobre el que se ejecuta el proyecto.
- g) Garantizar la participación del Personal Profesional en el frente de trabajo y a los que se exige en el presente documento, salvo que la Supervisión solicite su remoción, así como de los servicios, equipos y personal técnico y auxiliar.
- h) El Contratista deberá emplear personal técnico calificado, obreros especializados y demás personal necesario para la correcta realización de los trabajos.
- i) El Contratista tiene la obligación de reemplazar el personal no competente o no satisfactorio, de acuerdo a las órdenes del Supervisor.

j) El Contratista tiene la obligación de suministrar a los trabajadores las condiciones más adecuadas de salubridad e higiene, así como dar el debido cumplimiento a lo dispuesto en la Ley 29783 de Salud y Seguridad en el Trabajo y su Reglamento, Convenio Colectivo vigente del Régimen Laboral especial en Construcción Civil, así como el Decreto Supremo N° 001-98-TR, y sus normas complementarias y modificatorias.

K) Es obligación y responsabilidad del Contratista, atender los juicios, reclamos, demandas o acciones imputables a él o a su personal directa e indirectamente por actividades ilícitas, daños, pérdidas, accidentes, lesiones o muertes, producidos dentro de la actividad y/o áreas aledañas de su influencia, como consecuencia de la ejecución de trabajos o negligencia.

L) Es obligación y responsabilidad del Contratista, inspeccionar los inmuebles aledaños en el perímetro de la construcción, cuyas instalaciones y/o cimentaciones queden comprendidas en el área de influencia de las excavaciones efectuadas para el Proyecto, y que puedan ver afectada su estabilidad o continuidad. Comprobará la necesidad de apuntalamientos, calzaduras, muros de contención o cualquier actividad que sea necesario para evitar accidentes o demandas de los propietarios, por lo expuesto el postor deberá acreditar en su oferta un compromiso de la reparación e indemnización de la afectación a terceros.

m) Cuando la actividad se haya terminado, todos los campamentos, depósitos y edificios construidos deberán ser removidos y todos los lugares de su emplazamiento serán restablecidos a su forma original para adquirir un aspecto limpio, debiendo el Contratista efectuar dichos trabajos con cargo a sus gastos generales.

29. CONFIDENCIALIDAD

Confidencialidad y reserva absoluta en el manejo de información y documentación a la que se tenga acceso relacionada con la prestación, queda expresamente prohibido revelar dicha información a terceros.

El ejecutor, deberá dar cumplimiento a todas las políticas y estándares definidos por la Entidad, en materia de seguridad de la información.

Dicha obligación comprende la información que se entrega, como también la que se genera durante la realización de las actividades y la información producida una vez que se haya concluido el contrato.

Dicha información puede consistir en mapas, dibujos, fotografías, mosaicos, planos, informes, recomendaciones, cálculos, documentos y demás datos compilados o recibidos por el contratista.

30. CLÁUSULA ANTICORRUPCIÓN:

EL postor declara y garantiza no haber, directa o indirectamente, o tratándose de una persona jurídica a través de sus socios, integrantes de los órganos de administración, apoderados, representantes legales, funcionarios, asesores o personas vinculadas a las que se refiere el artículo 60 de la Ley general de compras pública, ofrecido, negociado o efectuado, cualquier pago o, en general, cualquier

beneficio o incentivo ilegal en relación a la adquisición de los productos.

Asimismo, el postor se obliga a conducirse en todo momento, durante la ejecución del proceso de compra de los productos alimenticios, con honestidad, probidad, veracidad e integridad y de no cometer actos ilegales o de corrupción, directa o indirectamente o a través de sus socios, accionistas, participacionistas, integrantes de los órganos de administración, apoderados, representantes legales, funcionarios, asesores y personas vinculadas a las que se refiere el artículo 30 del Reglamento de la Ley general de contratación pública.

Además, el postor se compromete a i) comunicar a las autoridades competentes, de manera directa y oportuna, cualquier acto o conducta ilícita o corrupta de la que tuviera conocimiento; y ii) adoptar medidas técnicas, organizativas y/o de personal apropiadas para evitar los referidos actos o prácticas.

Finalmente, el postor se compromete a no colocar a los funcionarios públicos con los que deba interactuar, en situaciones reñidas con la ética. En tal sentido, reconoce y acepta la prohibición de ofrecerles a éstos cualquier tipo de obsequio, donación, beneficio y/o gratificación, ya sea de bienes o servicios, cualquiera sea la finalidad con la que se lo haga

31. NORMAS ANTISOBORNO

El proveedor no debe ofrecer, negociar o efectuar, cualquier pago, objeto de valor o cualquier dádiva en general, o cualquier beneficio, o incentivo ilegal en relación al contrato, que pueda constituir un incumplimiento de ley, tales como robo, fraude, cohecho o tráfico de influencias, directa o indirectamente, o través de socios, integrantes de los órganos de administración, apoderados, representantes legales, funcionarios, asesores o personas vinculadas, en concordancia o a lo establecido en el artículo 11 de la Ley de Contrataciones del Estado, Ley N° 30225, el artículo 7 de su Reglamento aprobado mediante Decreto Supremo N° 344-2018-EF. Asimismo, el proveedor se obliga a conducirse en todo momento, durante la ejecución del contrato, con honestidad, probidad, veracidad e integridad y de no cometer actos ilegales o de corrupción, directa o indirectamente o a través de sus socios, accionistas, participantes, integrantes de los órganos de administración apoderados, representantes legales, funcionarios, asesores y personas vinculadas en virtud a lo establecido en los artículos antes citados de la Ley de Contrataciones del Estado y su Reglamento.

MUNICIPALIDAD DISTRITAL DE SANTA LUCIA

CONCURSO PUBLICO ABREVIADO N° 001 - 2025-MDSL/CS-1

Asimismo, el proveedor se compromete a comunicar a las autoridades competentes, de manera directa y oportuna, cualquier acto o conducta ilícita o corrupta de la que tuviera conocimiento; así también en adoptar medidas técnicas, prácticas a través de los canales dispuestos por la entidad. De la misma manera, el proveedor es consciente que, de no cumplir con lo anteriormente expuesto, se someterá a la resolución del contrato y a las acciones civiles y/o penales que la entidad pueda accionar.

32. RESPONSABILIDAD POR VICIOS OCULTOS

Para los contratos de ejecución de obra, los límites a la indemnización derivados de la responsabilidad por vicios ocultos o de cualquier incumplimiento del contratista o de la entidad contratante son establecidos en el contrato, en observancia de los documentos del procedimiento de selección y de la estrategia de contratación, conforme a los criterios señalados en el reglamento.

El contratista es responsable por la calidad ofrecida y por los vicios ocultos por un plazo no menor a un (01) año contado a partir de la conformidad otorgada por la Entidad.

La responsabilidad por vicios ocultos se aplicará de conformidad con lo establecido en el artículo numeral c) del Art. 69.2 de la Ley General de Contrataciones Públicas

33. GESTIÓN DE RIESGOS

En la estrategia de contratación de bienes y servicios segmentados como estratégicos el área usuaria en coordinación con la DEC realiza la planificación integral de la gestión de riesgos, en una matriz que forma parte del expediente de contratación, en la que se incluye la identificación, análisis cualitativo y cuantitativo de los riesgos. Art. 128 del RLGCP

LAS PARTES realizan la gestión de riesgos de acuerdo con lo establecido en el presente contrato y los documentos que lo conforman, a fin de tomar decisiones informadas, aprovechando el impacto de riesgos positivos y disminuyendo la probabilidad de los riesgos negativos y su impacto durante la ejecución contractual, considerando la finalidad pública de la contratación.

Establecer disposiciones complementarias para la aplicación de las normas referidas a la identificación y asignación de riesgos previsibles de ocurrir durante la planificación de la ejecución del contrato de servicio: **"MANTENIMIENTO PERIÓDICO DEL CAMINO VECINAL NO PAVIMENTADO SM-986 TRAMO1: EMP. PE-12A (C.P. SANTA LUCIA)-C.P. SANTA ELENA - PTA. CARRETERA; SM-987 TRAMO2: EMP. SM-986 – SECTOR RIO HUALLAGA; SM-988 TRAMO3: EMP. SM-986 – SECTOR PRODUCTIVO VALLE SHUNTE, SM-990 TRAMO4: EMP. SM-986 - STA. ELENA - EMP. SM-989, DISTRITO DE SANTA LUCIA, PROVINCIA DE TOCACHE, DEPARTAMENTO DE SAN MARTIN"**

33. RESOLUCIÓN DE CONTRATO EN CASO DE INCUMPLIMIENTO

Cualquiera de las partes puede resolver el contrato, de conformidad con el numeral 68.1 del artículo 68 de la Ley N° 32069, Ley General de Contrataciones Públicas.

De encontrarse en alguno de los supuestos de resolución del contrato, LAS PARTES proceden de acuerdo a lo establecido en el artículo 122 del Reglamento de la Ley N° 32069, Ley General de Contrataciones Públicas, aprobado por Decreto Supremo N° 009-2025-EF.

34. GARANTÍAS.

El cumplimiento de las obligaciones de los contratistas debe ser garantizado a través de los mecanismos establecidos en la presente ley, a fin de cubrir el adelanto de pago, y el fiel cumplimiento del contrato, así como el fiel cumplimiento de las prestaciones accesorias.

35. SOLUCIÓN DE CONTROVERSIAS CONTRACTUALES:

Las controversias que surjan entre las partes durante la ejecución del contrato se resuelven mediante conciliación, cuando se haya pactado, y arbitraje.

Para el arbitraje, el postor ganador de la buena pro selecciona a uno de las siguientes Instituciones Arbitrales para administrar el arbitraje: [CAMARA DE COMERCIO DE HUANUCO]

36. CONTROLES INTERNOS

Obligatoriamente se deberá implementar el cuaderno de ocurrencias, su registro, control y administración se efectuará de conformidad con las normas vigentes y/o directivas que emita la Entidad; la ausencia del

MUNICIPALIDAD DISTRITAL DE SANTA LUCIA

CONCURSO PUBLICO ABREVIADO N° 001 - 2025-MDSL/CS-1

cuaderno de obra, en la actividad o su desactualización en los asientos será penalizada, tomando como referencia lo señalado en el Reglamento de Contrataciones del Estado.

37. PRUEBAS Y CERTIFICADOS DE CALIDAD

El Contratista está obligado a presentar ante LA MUNICIPALIDAD, los certificados de calidad expedidos por los organismos competentes, de los materiales e insumos empleados en la construcción de la actividad, teniendo en cuenta la siguiente consideración: Materiales e Insumos Nacionales, Certificación de Calidad expedida por laboratorio dando cuenta de la Norma Técnica Nacional INDECOPI vigente o su análoga extranjera autorizada por INDECOPI, en el caso de Materiales e Insumos Importados.

Durante la ejecución de la actividad, el contratista realizará las pruebas y ensayos necesarios de los trabajos realizados, de conformidad a lo dispuesto en las normas técnicas nacionales, las mismas que serán comparadas con los resultados de los ensayos obtenidos por el supervisor de la actividad. No se admitirán pruebas realizadas en forma conjunta, tampoco cuando el contratista y el supervisor contraten un mismo laboratorio.

El contratista no se podrá pasar de una partida a otra de la actividad, mientras no se cuente con la respectiva conformidad de los resultados de los ensayos por parte del Supervisor de la actividad.

IV.- CONDICIONES DE LA CONTRATACION

a. MODALIDAD DE PAGO

El contrato se rige por la modalidad de **SUMA ALZADA**, de conformidad con el artículo 130 del Reglamento.

b. PLAZO DE PRESTACION DEL SERVICIO

El plazo establecido para la ejecución de servicio es de sesenta días calendarios (60), el plazo establecido para la prestación del servicio admite reducción, y este se contabilizará desde el día siguiente en que se cumplan las condiciones enumeradas del Reglamento de la Ley de general de contratación pública.

El plazo constituye un requerimiento técnico de cumplimiento obligatorio, lo cual está calculado de acuerdo a la programación de los trabajos a desarrollar, en concordancia con lo establecido en el expediente de contratación el plazo constituye un requerimiento técnico mínimo de cumplimiento obligatorio, el plazo deberá ser debidamente sustentado por lo que el postor obligatoriamente presenta el programa de ejecución de obra.

El plazo de ejecución de la actividad inicia a partir del día siguiente de que se cumplan las condiciones establecidas en el artículo 176° (Inicio del plazo de ejecución de la actividad del Reglamento de la Ley de general de contratación pública).

La empresa contratista estará presente desde el día siguiente de la firma de contrato en la entidad para el cumplimiento de ítems precedentes en el 176° del RLGCP.

c. LUGAR DE PRESTACION DEL SERVICIO

El servicio se prestará en el Distrito de Santa Lucia, Provincia de Tocache, Región San Martín, en las siguientes coordenadas y características:

Ubigeo	Departamento	Provincia	Distrito	Centro poblado	Ubicación principal de actividad	Altitud (msnm)	Coordenadas (UTM) de Santa Lucia	Coordenadas grados decimales
221006	San Martín	Tocache	Santa Lucia	Santa Lucia	Santa Lucia	505	346533.46 9076979.92	-8.347809° -76.393703°
221006	San Martín	Tocache	Santa Lucia	Santa Elena	Santa Lucia	495	343935.94 9078162.95	-8.337028° -76.417249°
221006	San Martín	Tocache	Santa Lucia	Valle Shunt	Santa Lucia	492	345583.04 9079955.54	-8.320871° -76.402237°

TRA MO	Progresiva de Inicio		Progresiva intermedia		Progresiva final	
	Coordenada UTM		Coordenada UTM		Coordenada UTM	
	X	Y	X	Y	X	Y
1	34654 0.321 6	9076985. 2506	345579.7 883	907809 2.8505	343093. 0365	9078141.4721
2	34645 2.907 2	9077445. 6546	346217.5 702	907914 3.7830	347028. 8927	9080828.4470
3	34524 4.903 5	9078099. 4541	345302.0 614	907937 9.1350	345415. 4220	9080499.0468
4	34452 9.002 2	9078111. 2323	344643.3 633	907736 8.5976	344734. 9809	9076669.8197

d. ADELANTO DIRECTO

LA ENTIDAD contratante otorga 01 adelantos directos por el 30% del monto del contrato original.

El contratista debe solicitar los adelantos dentro de los 07 días siguientes de perfeccionamiento del contrato, adjuntando a su solicitud la garantía por adelantos acompañada del comprobante de pago correspondiente. Vencido dicho plazo no procede la solicitud.

La entidad contratante debe entregar el monto solicitado dentro de los 07 días siguientes a la presentación de la solicitud del contratista.

e. PENALIDAD POR MORA

En caso de retraso injustificado del contratista en la ejecución de las prestaciones objeto del contrato, la entidad contratante le aplica automáticamente una penalidad por mora por cada día de atraso que le sea imputable, de conformidad con el artículo 120 del Reglamento.

OTRAS PENALIDADES

N °	APLICACIÓN DE PENALIDAD	FORMA DE CÁLCULO	PROCEDIMI ENTO
1	Cuando el personal acreditado permanece menos de sesenta (60) días desde el inicio de su participación en la ejecución del contrato o del íntegro del plazo de ejecución, si este es menor a los sesenta (60) días, de conformidad con las disposiciones establecidas en el numeral 190.2 del artículo 190 del Reglamento	0.1 UIT por cada día de ausencia del personal en obra en el plazo previsto	Según informe del supervisor de la actividad
2	En caso el contratista incumpla con su obligación de ejecutar la prestación con el personal acreditado o debidamente sustituido	0.2 UIT por cada día de ausencia del personal en obra	Según informe del supervisor de la actividad
3	No cumple con la participación del personal (profesional clave) planteado en la propuesta técnica	0.2% x por M por cada día de ausencia del personal en obra	Según informe del supervisor de la actividad
5	PERSONAL DEL CONTRATISTA En caso culmine la relación contractual entre el contratista y el personal ofertado y la Entidad no haya aprobado la sustitución del personal por no cumplir con las experiencias y calificaciones del profesional a ser reemplazado.	0.2 UIT Por cada día de ausencia del personal en obra.	Según informe del supervisor de la actividad

MUNICIPALIDAD DISTRITAL DE SANTA LUCIA
CONCURSO PUBLICO ABREVIADO N° 001 - 2025-MDSL/CS-1

6	INDUMENTARIA E IMPLEMENTOS DE PROTECCIÓN PERSONAL El Personal no cumple con utilizar equipos y herramientas e implementos de seguridad en la ejecución de la actividad, incumple el REGLAMENTO DE SEGURIDAD Y SALUD EN EL TRABAJO	0.1. UIT por cada Trabajador	Según informe del supervisor de la actividad
7	No tener al día el cuaderno de ocurrencias por parte del contratista	0.2% x M por cada ocurrencia notificada	Según informe del supervisor de la actividad
8	CALIDAD DE LOS MATERIALES Cuando el contratista ingrese materiales a la actividad sin la autorización del supervisor o utilice para la ejecución de la actividad materiales de menos calidad que los especificados en el Expediente Técnico. La multa es por cada material no autorizado o no adecuado.	0.50 UIT por cada evento	Según informe del supervisor de la actividad
1 1	CRONOGRAMA VALORIZADO AL INICIO DEL PLAZO CONTRACTUAL Cuando el contratista no cumpla con entregar el calendario valorizado adecuado a la Fecha de inicio del plazo contractual, en un plazo de 07 días calendarios, o en el caso de demoras injustificadas los cronogramas reprogramados o acelerados de trabajo, dentro del plazo indicado en la Ley de Contrataciones y su Reglamento.	0.20 UIT por cada evento	Según informe del supervisor de la actividad
1 2	PRUEBAS y ENSAYOS Cuando el contratista no presenta las pruebas o ensayos oportunamente para verificar la calidad del cálculo de concreto y materiales dentro de los trabajos ejecutados. La multa es por cada incumplimiento o cuando el contratista no disponga de los equipos de laboratorio de campo para las pruebas de calidad.	0.10 UIT por cada incumplimiento	Según informe del supervisor de la actividad

f. SUBCONTRATACION.

No se ejecutarán sub contratos

g. FORMULAS DE REAJUSTES.

En los casos de contratos de ejecución periódica o continuada de bienes, servicios en general, consultorías en general, pactados en moneda nacional o extranjera, las bases pueden considerar fórmulas de reajuste de los pagos que corresponden al contratista, así como la oportunidad en la cual se hace efectivo el pago, conforme a la variación del Índice de Precios al Consumidor a nivel nacional o de Lima Metropolitana, correspondiente al mes en que se efectúa el pago, según el lugar donde se ejecute la prestación.

Los reajustes se calculan conforme lo indicado el numeral 136.2 del artículo 136 del Reglamento. Las fórmulas polinómicas y/o monómicas se detallan a continuación:

Moneda	NUEVOS SOLES
Ubicación Geográfica	221006 SAN MARTIN - TOCACHE - SANTA LUCIA
K =	0.135*(MOr / MOo) + 0.058*(Hr / Ho) + 0.202*(Dr / Do) + 0.197*(Ir / Io) + 0.408*(Mr / Mo)

h. SOLUCION DE CONTROVERSIAS CONTRACTUALES.

Las controversias que surjan entre las partes durante la ejecución del contrato se resuelven mediante conciliación, cuando se haya pactado, y arbitraje.

Para el arbitraje, el postor ganador de la buena pro selecciona a una de las siguientes Instituciones Arbitrales para administrar el arbitraje:

**MANDUJANO RUBIN JOSE
LUIS**

RUC: 10418793681

DNI: 41879368

Departamento: HUANUCO

Profesión:

ABOGADO

Estado de inscripción: VIGENTE

i. FORMA DE PAGO.

El pago se realiza de conformidad con lo establecido en el artículo 67 de la Ley.

La entidad contratante paga las contraprestaciones pactadas a favor del contratista dentro de los diez días hábiles siguientes de otorgada la conformidad por parte del área usuaria, y es prorrogable, previa justificación de la demora, por cinco días hábiles.

En el caso que se haya suscrito contrato con un consorcio, el pago se realiza, a quien corresponda, de acuerdo con lo que se indique en el contrato de consorcio.

La entidad contratante realiza el pago de la contraprestación pactada a favor del contratista **PAGOS A CUENTA**.

Para efectos del pago de las contraprestaciones ejecutadas por el contratista, la entidad contratante debe contar con la siguiente documentación:

- Documento en el que conste la conformidad de la prestación efectuada suscrita por el servidor responsable del supervisor de servicio y/o inspector.
- Conformidad del gerente de infraestructura de la entidad
- Comprobante de pago.
- Valorización mensual

Las valorizaciones serán mensuales y se presentarán durante los cinco (5) primeros días del mes siguiente a la ejecución de los trabajos en tres (3) ejemplares, verificados por el supervisor o inspector según corresponda. El contratista consignara en sus valorizaciones todos los trabajos ejecutados de acuerdo a las cantidades establecidas en las mediciones.

Salvo los documentos que emite la entidad contratante, es decir, de recepción y verificación, así como de conformidad, debe presentar la documentación restante mesa de partes de la entidad, sito en **JR. LOS NOGALES N° 310 – CIUDAD DE SANTA LUCIA – TOCACHE – SAN MARTIN**.

3.5 REQUISITOS DE CALIFICACION

3.5.1. REQUISITOS DE CALIFICACIÓN OBLIGATORIOS

B. EXPERIENCIA DEL POSTOR EN LA ESPECIALIDAD.

El postor debe acreditar un monto facturado acumulado equivalente o superior a S/ 473,516.49 (Cuatrocientos Setenta y Tres Mil Quinientos Dieciséis y 49/100 SOLES) por la contratación de servicios iguales o similares al objeto de la convocatoria, durante los Veinte (20) años anteriores a la fecha de la

presentación de ofertas que se computarán desde la fecha de la conformidad o emisión del comprobante de pago, según corresponda.

Se consideran servicios similares a los siguientes: en Servicio de Mejoramiento y/o Rehabilitación de Caminos Vecinales y/o Mantenimiento Periódicas y Rutinarias de Caminos Vecinales.

En el caso de postores que declaren tener la condición de micro y pequeña empresa, se acredita una experiencia de S/ 118,379.00 (Ciento Dieciocho Mil Trescientos Setenta y Nueve con 00/100 Nuevos Soles), por la contratación de servicios iguales o similares al objeto de la convocatoria, durante los Veinte (20) años anteriores a la fecha de la presentación de ofertas que se computa desde la fecha de la conformidad o emisión del comprobante de pago, según corresponda. En el caso de consorcios, todos los integrantes deben contar con la condición de micro y pequeña empresa.”

La experiencia del postor en la especialidad se acredita con copia simple de (i) contratos u órdenes de servicios, y su respectiva conformidad o constancia de prestación o liquidación; o (ii) comprobantes de pago cuya cancelación se acredite documental y fehacientemente, con constancia de depósito, nota de abono, reporte de estado de cuenta o cualquier otro documento emitido por entidad del sistema financiero que acredite el abono o mediante cancelación en el mismo comprobante de pago o comprobante de retención electrónico emitido por SUNAT por la retención del IGV, correspondientes a un máximo de veinte contrataciones. En caso el postor sustente su experiencia en la especialidad mediante contrataciones realizadas con privados, para acreditarla debe presentar de forma obligatoria lo indicado en el numeral (ii) del presente párrafo; no es posible que acredite su experiencia únicamente con la presentación de contratos u órdenes de compra con conformidad o constancia de prestación.

En caso los postores presenten varios comprobantes de pago para acreditar una sola contratación, se debe acreditar que corresponden a dicha contratación; de lo contrario, se asume que los comprobantes acreditan contrataciones independientes, en cuyo caso solo se considerará, para la evaluación, las veinte (20) primeras contrataciones indicadas en el **Anexo N° 12** referido a la Experiencia del Postor en la Especialidad.

En el caso de servicios de ejecución periódica o continuada, solo se considera como experiencia la parte del contrato que haya sido ejecutada durante los veinte (20) años anteriores a la fecha de presentación de ofertas, debiendo adjuntarse copia de las conformidades correspondientes a tal parte o los respectivos comprobantes de pago cancelados.

Si el titular de la experiencia no es el postor, consignar si dicha experiencia corresponde a la matriz en caso de que el postor sea sucursal, o fue transmitida por reorganización societaria, debiendo acompañar la documentación sustentatoria correspondiente.

Si el postor acredita experiencia de otra persona jurídica como consecuencia de una reorganización societaria, debe presentar adicionalmente el **Anexo N° 13**.

Las personas jurídicas resultantes de un proceso de reorganización societaria no pueden acreditar como experiencia del postor en la especialidad que le hubiesen transmitido como parte de dicha reorganización las personas jurídicas sancionadas con inhabilitación vigente o definitiva.

Cuando en los contratos, órdenes de servicio o comprobantes de pago el monto facturado se encuentre expresado en moneda extranjera, debe indicarse el tipo de cambio venta publicado por la Superintendencia de Banca, Seguros y AFP correspondiente a la fecha de suscripción del contrato, de emisión de la orden de compra o de cancelación del comprobante de pago, según corresponda.

Sin perjuicio de lo anterior, los postores deben llenar y presentar el **Anexo N° 12** referido a la Experiencia del Postor en la Especialidad.

Advertencia

En el caso de consorcios, solo se considera la experiencia de aquellos integrantes que ejecutan conjuntamente el objeto del contrato.

C. CAPACIDAD TÉCNICA Y PROFESIONAL.

C.1. EXPERIENCIA DEL PERSONAL CLAVE.
INGENIERO RESIDENTE DEL SERVICIO

Ingeniero Civil

Experiencia mínima de 2 años, como residente y/o supervisor y/o inspector en la ejecución de servicios iguales o similares, contados a partir de la colegiatura.

Acreditación:

La experiencia del personal clave se acredita con cualquiera de los siguientes documentos: (i) copia simple de contratos y su respectiva conformidad o (ii) constancias o (iii) certificados o (iv) cualquier otra documentación que, de manera fehaciente demuestre la experiencia del personal propuesto.

Los documentos que acreditan la experiencia deben incluir los nombres y apellidos del personal clave, el cargo desempeñado, el plazo de la prestación indicando el día, mes y año de inicio y culminación, el nombre de la entidad u organización que emite el documento, la fecha de emisión y nombres y apellidos de quien suscribe el documento.

En caso los documentos para acreditar la experiencia establezcan el plazo de la experiencia adquirida por el personal clave en meses sin especificar los días se debe considerar el mes completo.

Se considera aquella experiencia que no tenga una antigüedad mayor a veinticinco años anteriores a la fecha de la presentación de ofertas.

De presentarse experiencia ejecutada paralelamente (traslape), para el cómputo del tiempo de dicha experiencia sólo se considera una vez el periodo traslapado.

En ningún caso corresponde exigir al personal que cumpla con experiencia en más de un cargo de forma simultánea.

C.2. CALIFICACIONES DEL PERSONAL CLAVE.

C.2.1. FORMACION ACADEMICA.

Requisitos:

Residente de servicio

Ing Civil, Titulado y Colegiado y habilitado

Acreditación:

El TITULO es verificado por los evaluadores en el Registro Nacional de Grados Académicos y Títulos Profesionales en el portal web de la Superintendencia Nacional de Educación Superior Universitaria - SUNEDU a través del siguiente link: <https://enlinea.sunedu.gob.pe/> o en el Registro Nacional de Certificados, Grados y Títulos a cargo del Ministerio de Educación a través del siguiente link: <https://titulosinstitutos.minedu.gob.pe/>, según corresponda.

El postor debe señalar los nombres y apellidos, DNI y profesión del personal clave, así como el nombre de la universidad o institución educativa que expidió el grado o título profesional requerido.

En caso TITULO no se encuentre inscrito en el referido registro, el postor debe presentar la copia del diploma respectivo a fin de acreditar la formación académica requerida.

En caso se acredite estudios en el extranjero del personal clave, debe presentarse adicionalmente copia simple del documento de la revalidación o del reconocimiento ante SUNEDU, del grado académico o título profesional otorgados en el extranjero, según corresponda.

NOTA; la colegiatura y la habilitación, deberá presentar para e inicio efectivo del servicio.

3.5.2 REQUISITOS DE CALIFICACIÓN FACULTATIVOS

C.3. EQUIPAMIENTO ESTRATEGICO.

Requisitos:

Para la prestación del servicio, los postores deberán contar con maquinarias y equipos disponibles, como mínimo los siguientes:

ITEM	EQUIPOS	UNIDAD	CANTIDAD
1.0	MOTOBOMBA DE 4" (12 HP)	hm	1.000
2.0	RODILLO LISO VIBRATORIO AUTOPROPULSADO 7-9 ton	hm	1.000
3.0	CARGADOR SOBRE LLANTAS DE 125-135 HP 3 yd3	hm	1.000
4.0	TRACTOR DE ORUGAS DE 190-240 HP	hm	1.000
5.0	MOTONIVELADORA 130 - 135 HP	hm	1.000
6.0	CAMION VOLQUETE DE 15 m3	hm	2.000
7.0	CAMION CISTERNA (2,500 GLNS.)	hm	1.000
8.0	ZARANDA METÁLICA 2 1/2"	hm	2.000

Acreditación:

Copia de documentos que sustenten la propiedad, la posesión, el compromiso de compraventa o alquiler u otro documento que acredite la disponibilidad del equipamiento estratégico requerido está disponible para la ejecución del contrato.

Todos estos equipos, maquinarias, herramientas e instrumentos serán puestos a disposición de la actividad en óptimas condiciones de operación. La lista arriba indicada, no es limitativa, comprometiéndose por la presente a incrementarla y/o a optimizarla, en caso de que el avance de la actividad así lo requiera, sin que ello represente pago adicional alguno.

C.4. INFRAESTRUCTURA ESTRATEGICA.

Requisitos:

Para el buen desarrollo de la Ejecución del Servicio de Mantenimiento, el postor deberá presentar como parte de su propuesta, 01 infraestructura estratégica de 100 Mt Cuadrados, el mismo que deberá encontrarse en la localidad de Santa Lucia y/o Santa Elena, que servirá durante la ejecución del servicio.

Acreditación:

Copia de documentos que sustenten la propiedad, la posesión, el compromiso de compraventa o alquiler u otro documento que acredite la disponibilidad de la infraestructura estratégica requerida.

El Postor deberá acreditar con Copia de documentos que sustenten la propiedad, la posesión, el compromiso de compraventa o alquiler u otro documento que acredite la disponibilidad de la infraestructura estratégica requerida.

D. PARTICIPACION EN CONSORCIO.

De conformidad con el numeral 72.3 inciso d) del artículo 72 del Reglamento, será de la siguiente manera:

Requisitos:

D.1 El número máximo de consorciados es de 02

D.2 El porcentaje mínimo de participación de cada consorciado es de 40

D.3 El porcentaje mínimo de participación en la ejecución del contrato, para el integrante del consorcio que acredite mayor experiencia, es de 60

Acreditación:

Se acredita con la promesa de consorcio.

CAPÍTULO IV

EVALUACIÓN

EN CASO DE MANTENIMIENTO VIAL, CONSIDERAR LO SIGUIENTE:

Los factores de evaluación son determinados por los evaluadores. En la contratación de servicios de mantenimiento vial, la evaluación de la oferta consiste en: i) Evaluación Técnica y ii) Evaluación Económica.

La evaluación económica de la oferta es posterior a la evaluación técnica de acuerdo con el artículo 94 del Reglamento. El puntaje máximo de cada una de estas evaluaciones es equivalente a cien puntos.

Para determinar la oferta con el mejor puntaje y el orden de prelación de las ofertas, se era lo siguiente:

4.1. EVALUACIÓN TÉCNICA

La evaluación técnica se realiza sobre cien puntos. Para acceder a la etapa de evaluación económica, el postor debe obtener un puntaje técnico mínimo de setenta puntos.

4.2. FACTORES DE EVALUACIÓN FACULTATIVOS

A. EXPERIENCIA ADICIONAL DEL PERSONAL CLAVE	METODOLOGÍA PARA SU ASIGNACIÓN
<p>Se evalúa en función al porcentaje de personal clave considerado en este listado que supere el tiempo de experiencia en la especialidad considerada en los requisitos de calificación.</p> <p>El personal clave para evaluar en este factor es el siguiente:</p> <p style="text-align: center;">- RESIDENTE DEL SERVICIO</p> <p>Se considera que un personal clave supera el tiempo de experiencia en la especialidad cuando supera al menos (1.5) años adicionales a la experiencia requerida en los requisitos de calificación.</p> <p>Acreditación: La experiencia del personal clave se acreditará con cualquiera de los siguientes documentos: (i) copia simple de contratos y su respectiva conformidad o (ii) constancias o (iii) certificados o (iv) cualquier otra documentación que, de manera fehaciente demuestre la experiencia del personal propuesto.</p> <p>Los documentos que acreditan la experiencia deben incluir los nombres y apellidos del personal clave, el cargo desempeñado, el plazo de la prestación indicando el día, mes y año de inicio y culminación, el nombre de la entidad u organización que emite el documento, la fecha de emisión y nombres y apellidos de quien suscribe el documento.</p>	<p style="text-align: center;">Máximo 25 puntos</p> <p>El personal clave considerado en el listado supera el requisito de experiencia en la especialidad: 25 puntos</p> <p>El personal clave considerado en el listado no supera el requisito de experiencia en la especialidad: 00 puntos</p>

A. EXPERIENCIA ADICIONAL DEL PERSONAL CLAVE	METODOLOGÍA PARA SU ASIGNACIÓN
<p>En caso los documentos para acreditar la experiencia establezcan el plazo de la experiencia adquirida por el personal clave en meses sin especificar los días se debe considerar el mes completo.</p> <p>Se considerará aquella experiencia que no tenga una antigüedad mayor a veinticinco años anteriores a la fecha de la presentación de ofertas.</p> <p>De presentarse experiencia ejecutada paralelamente (traslape), para el cómputo del tiempo de dicha experiencia sólo se considerará una vez el periodo traslapado.</p> <p>En ningún caso corresponde exigir al personal que cumpla con experiencia en más de un cargo de forma simultánea.</p>	

B. CERTIFICACIONES DEL PERSONAL CLAVE	METODOLOGÍA PARA SU ASIGNACIÓN
<p>Evaluación: Se evalúa que el personal clave propuesto como RESIDENTE DEL SERVICIO cuente con las siguientes certificaciones:</p> <ol style="list-style-type: none"> 1.- Capacitación mínima de ciento veinte de 120 horas lectivas, en Mantenimiento Periódico y/o Rutinario de camino vecinales. 2.- Capacitación mínima de 80 horas en proyectos viales. 3.-Contar con diplomado y/o capacitación en Residencia y/o Supervisión de Obras, con una duración de 120 horas lectivas <p>certificado por cualquiera de ellos; POR EJEMPLO: Project Management Institute (PMI), Fédération Internationale des Ingénieurs-Conseils (FIDIC), Institution of Civil Engineers (ICE - NEC), Association for the Advancement of Cost Engineering (AACE International), Leadership in Energy and Environmental Design (LEED), Stanford University – VDC Certificate, BuildingSMART International, Chartered Institute of Building (CIOB), International Facility Management Association (IFMA), Royal Institution of Chartered Surveyors (RICS), Autodesk, American Concrete Institute (ACI), International Association for Contract and Commercial Management (IACCM), IPMA International Project Management Association</p> <p>Acreditación: Se acredita mediante la presentación de las certificaciones.</p>	<p>Máximo 15 puntos</p> <p>Acredita una (01) certificación 5 puntos</p> <p>Acredita Dos (02) certificaciones 10 puntos</p> <p>Acredita Tres (03) certificaciones 15 puntos</p>

F. MEJORA AL REQUERIMIENTO	METODOLOGÍA PARA SU ASIGNACIÓN
<p><u>Evaluación:</u></p> <p>Se evalúa la propuesta de mejoras técnicas, funcionales o de sostenibilidad que excedan los requerimientos establecidos en las bases. Estas mejoras pueden incluir diseños más eficientes, uso de tecnologías innovadoras, propuestas que reduzcan los costos operativos o aumenten la durabilidad y funcionalidad de la infraestructura.</p> <p>1.- Reposición de hitos kilométricos de acuerdo con los códigos de ruta. 2.- Presentar un inventario vial del tramo: Canteras, Fuentes de Agua, DME y/o Drenaje, Obras de Arte y/o Señalización.</p> <p><u>Acreditación:</u></p> <p>Se acredita mediante un informe técnico que describa las mejoras propuestas en comparación con el requerimiento establecido. Este informe debe incluir los siguientes aspectos:</p> <p>1.- Se acreditará únicamente mediante la presentación de un Plano Clave y detalle indicando la progresiva de los hitos kilométricos. 2.- Se acreditará mediante la presentación de una ficha técnica considerando datos técnicos de los 04 Tramos.</p>	<p>Máximo 20 puntos</p> <p>Acredita el Numeral 1: 10 Puntos</p> <p>Acredita el Numeral 2: 10 Puntos</p>

G. GESTIÓN DE RIESGOS	METODOLOGÍA PARA SU ASIGNACIÓN
<p><u>Evaluación:</u></p> <p>Se evalúa si el postor ha identificado los riesgos técnicos, ambientales, financieros, de seguridad, social, entre otros, asociados al proyecto y si ha propuesto planes de respuestas realistas y viables. Además, se considera la inclusión de estrategias para monitorear y mitigar los riesgos que puedan afectar el cronograma y el cumplimiento del contrato.</p> <p><u>Acreditación:</u></p> <p>El postor debe presentar un Plan de Gestión de Riesgos, el cual debe contener, de manera obligatoria:</p> <ol style="list-style-type: none"> 1. Identificación y análisis de riesgos: <ul style="list-style-type: none"> • Evaluación de riesgos en cronograma, presupuesto, calidad, seguridad y medio ambiente. • Estimación de probabilidad e impacto. 2. Estrategias de mitigación y respuesta: <ul style="list-style-type: none"> • Acciones correctivas y preventivas. • Justificación técnica y económica de la viabilidad de las estrategias. 3. Matriz de Riesgos: <ul style="list-style-type: none"> • Relación estructurada de riesgos con su nivel de criticidad. 4. Plan de monitoreo: <ul style="list-style-type: none"> • Mecanismos para supervisión y actualización del plan de riesgos durante la ejecución. 	<p>Máximo 20 puntos</p> <p>Acredita el Numeral 1: 05 Puntos</p> <p>Acredita el Numeral 2: 05 Puntos</p> <p>Acredita el Numeral 3: 05 Puntos</p> <p>Acredita el Numeral 4: 05 Puntos</p>
B. SOSTENIBILIDAD AMBIENTAL	METODOLOGÍA PARA SU ASIGNACIÓN
<p><u>Evaluación:</u></p> <p>Se evalúa que el postor cuente con una o hasta dos prácticas de sostenibilidad ambiental.</p> <p>En caso de consorcios, los integrantes que realizan actividades relacionadas a la sostenibilidad ambiental acreditan alguna de las prácticas, según las obligaciones que asumen en el consorcio que conforman.</p> <p><u>Acreditación:</u></p> <p>Certificados de sistemas de gestión o políticas ambientales a nivel empresarial: Se aceptan certificaciones como ISO 14001 o equivalentes, emitidas por organismos internacionales reconocidos o entidades de certificación equivalentes (BQSR, SGS o similares). Estas certificaciones deben estar vigentes, incluir la fecha de caducidad, y aplicarse específicamente a servicios de consultoría de obra.</p>	<p>[10.00] puntos</p> <p>En caso se evalúe una sola práctica, al verificar el cumplimiento se le asigna el puntaje máximo del factor.</p> <ul style="list-style-type: none"> • Acredita la certificación [10.00] puntos • No acredita la certificación [0.00] puntos

CUADRO RESUMEN FACTORES DE EVALUACIÓN

FACTOR DE EVALUACIÓN OBLIGATORIO	PUNTAJE
A. EXPERIENCIA EN LA ESPECIALIDAD ADICIONAL DEL PERSONAL CLAVE	[25.00] puntos
FACTORES DE EVALUACIÓN FACULTATIVOS	PUNTAJE
B.1 FORMACIÓN ACADÉMICA ADICIONAL DEL PERSONAL CLAVE	[Como máximo 10] puntos / NO CORRESPONDE
B.2 CERTIFICACIONES ADICIONALES DEL PERSONAL CLAVE	[15.00] puntos
C. SOSTENIBILIDAD AMBIENTAL	[10.00] puntos
D. SOSTENIBILIDAD SOCIAL	[Como máximo 10] puntos / NO CORRESPONDE
E. INTEGRIDAD EN LA CONTRATACION PÚBLICA	[Como máximo 10] puntos / NO CORRESPONDE
F. CAPACITACIÓN	[Como máximo 10] puntos / NO CORRESPONDE
G. GESTIÓN DE CALIDAD	[Como máximo 10] puntos / NO CORRESPONDE
H. MEJORA AL REQUERIMIENTO	[25.00] puntos
I. GESTIÓN DE RIESGOS	[25.00] puntos
J. GESTIÓN DE PROCURA	[Como máximo 10] puntos / NO CORRESPONDE
K. PLANIFICACIÓN DETALLADA	[Como máximo 15] puntos / NO CORRESPONDE
L. SEGURIDAD Y SALUD	[Como máximo 15] puntos / NO CORRESPONDE
M. TECNOLOGÍA Y MÉTODOS INNOVADORES	[Como máximo 20] puntos / NO CORRESPONDE
PUNTAJE TOTAL	100 puntos ²³

4.3. EVALUACIÓN ECONÓMICA (Puntaje Máximo: 100 Puntos)

OFERTA ECONÓMICA	PUNTAJE/METODOLOGÍA PARA SU ASIGNACIÓN
<p><u>Evaluación:</u></p> <p>Se evalúa considerando el precio ofertado por el postor.</p> <p><u>Acreditación:</u></p> <p>Se acredita mediante el documento que contiene el precio de la oferta (Anexo N° 6).</p>	<p>La evaluación consiste en otorgar el mayor puntaje a la oferta del menor monto ofertado y otorgar a las demás ofertas puntajes inversamente proporcionales a sus respectivos montos ofertados, según la siguiente fórmula:</p> $Po = \frac{Mb \times Pmax}{Mo}$ <p>Po = Puntaje de la oferta económica a evaluar Mo = Monto de la oferta económica Mb = Monto de la oferta económica más baja</p> <p>Pmax = Puntaje máximo</p> <p>PUNTAJE: 100 PUNTOS</p>

4.4. PUNTAJE TOTAL

El puntaje total de las ofertas es el promedio ponderado de la evaluación técnica y la evaluación económica, aplicándose la siguiente fórmula:

$$PTP = c_1PT + c_2Pe$$

Donde:

PTP	=	Puntaje total del postor a evaluar
Pt	=	Puntaje de la evaluación técnica del postor a evaluar
Pe	=	Puntaje de la evaluación económica del postor a evaluar
C1	=	Coefficiente de ponderación para la evaluación técnica: 0.70
c2	=	Coefficiente de ponderación para la evaluación económica: 0.30

Donde: $c_1 + c_2 = 1.00$

CAPÍTULO V PROFORMA DEL CONTRATO

Advertencia

Dependiendo del objeto de la contratación, de resultar indispensable, puede incluirse cláusulas adicionales o la adecuación de las propuestas en el presente documento, las que en ningún caso pueden contemplar disposiciones contrarias a la normativa vigente ni a lo señalado en este capítulo.

Conste por el presente documento, la contratación del Servicio de “**MANTENIMIENTO PERIÓDICO DEL CAMINO VECINAL NO PAVIMENTADO SM-986 TRAMO1: EMP. PE-12A (C.P. SANTA LUCIA)-C.P. SANTA ELENA - PTA. CARRETERA; SM-987 TRAMO2: EMP. SM-986 – SECTOR RIO HUALLAGA; SM-988 TRAMO3: EMP. SM-986 – SECTOR PRODUCTIVO VALLE SHUNTE, SM-990 TRAMO4: EMP. SM-986 - STA. ELENA - EMP. SM-989, DISTRITO DE SANTA LUCIA, PROVINCIA DE TOCACHE, DEPARTAMENTO DE SAN MARTIN**”. que celebra de una parte **[CONSIGNAR EL NOMBRE DE LA ENTIDAD CONTRATANTE]**, en adelante LA ENTIDAD CONTRATANTE, con RUC N° [.....], con domicilio legal en [.....], representada por [.....], identificado con DNI N° [.....], y de otra parte [.....], con RUC N° [.....], con domicilio legal en [.....], inscrita en la Ficha N° [.....] Asiento N° [.....] del Registro de Personas Jurídicas de la ciudad de [.....], debidamente representado por su Representante Legal, [.....], con DNI N° [.....], según poder inscrito en la Ficha N° [.....], Asiento N° [.....] del Registro de Personas Jurídicas de la ciudad de [.....], a quien en adelante se le denomina EL CONTRATISTA en los términos y condiciones siguientes:

CLÁUSULA PRIMERA: ANTECEDENTES

Con fecha [.....], los evaluadores adjudicaron la buena pro del **CONCURSO PÚBLICO ABREVIADO PARA CONSULTORÍA Y MANTENIMIENTO VIAL N° 001-2025-MDSL/CS-1, PARA LA contratación del Servicio de “MANTENIMIENTO PERIÓDICO DEL CAMINO VECINAL NO PAVIMENTADO SM-986 TRAMO1: EMP. PE-12A (C.P. SANTA LUCIA)-C.P. SANTA ELENA - PTA. CARRETERA; SM-987 TRAMO2: EMP. SM-986 – SECTOR RIO HUALLAGA; SM-988 TRAMO3: EMP. SM-986 – SECTOR PRODUCTIVO VALLE SHUNTE, SM-990 TRAMO4: EMP. SM-986 - STA. ELENA - EMP. SM-989, DISTRITO DE SANTA LUCIA, PROVINCIA DE TOCACHE, DEPARTAMENTO DE SAN MARTIN**”. **a [INDICAR NOMBRE DEL GANADOR DE LA BUENA PRO]**, cuyos detalles e importe constan en los documentos integrantes del presente contrato.

CLÁUSULA SEGUNDA: OBJETO

El presente contrato tiene por objeto contratación del Servicio de “**MANTENIMIENTO PERIÓDICO DEL CAMINO VECINAL NO PAVIMENTADO SM-986 TRAMO1: EMP. PE-12A (C.P. SANTA LUCIA)-C.P. SANTA ELENA - PTA. CARRETERA; SM-987 TRAMO2: EMP. SM-986 – SECTOR RIO HUALLAGA; SM-988 TRAMO3: EMP. SM-986 – SECTOR PRODUCTIVO VALLE SHUNTE, SM-990 TRAMO4: EMP. SM-986 - STA. ELENA - EMP. SM-989, DISTRITO DE SANTA LUCIA, PROVINCIA DE TOCACHE, DEPARTAMENTO DE SAN MARTIN**”.

CLÁUSULA TERCERA: MONTO CONTRACTUAL

El monto total del presente contrato asciende a **[CONSIGNAR MONEDA Y MONTO]**, que incluye todos los impuestos de Ley.

Este monto comprende el costo del servicio, todos los impuestos, seguros, transporte, inspecciones, pruebas y, de ser el caso, los costos laborales conforme a la legislación vigente, así como cualquier otro concepto que pueda tener incidencia sobre la ejecución del servicio materia del presente contrato.

Importante para la entidad contratante

- Para la supervisión de obra, se considera la siguiente cláusula:

CLÁUSULA CUARTA: DEL PAGO⁷

LA ENTIDAD CONTRATANTE se obliga a pagar la contraprestación a EL CONTRATISTA en [INDICAR MONEDA], en [INDICAR EL DETALLE DEL PAGO ÚNICO O PAGOS A CUENTA, SEGÚN CORRESPONDA], luego de la recepción formal y completa de la documentación correspondiente, según lo establecido en el artículo 211 del Reglamento de la Ley N° 32069, Ley General de Contrataciones Públicas, aprobado por Decreto Supremo N° 009-2025-EF.

- Para los objetos contractuales distintos a la supervisión de obra, se considera la siguiente cláusula:

CLÁUSULA CUARTA: DEL PAGO⁸

LA ENTIDAD CONTRATANTE se obliga a pagar la contraprestación a EL CONTRATISTA en [INDICAR MONEDA], en [INDICAR EL DETALLE DEL PAGO ÚNICO O PAGOS A CUENTA, SEGÚN CORRESPONDA], luego de la recepción formal y completa de la documentación correspondiente, según lo establecido en el artículo 144 del Reglamento de la Ley N° 32069, Ley General de Contrataciones Públicas, aprobado por Decreto Supremo N° 009-2025-EF.

Para tal efecto, el responsable de otorgar la conformidad de la prestación debe hacerlo en un plazo que no excede de los siete (7) días del día siguiente de producida la recepción, salvo que se requiera efectuar pruebas que permitan verificar el cumplimiento de la obligación, en cuyo caso la conformidad se emite en un plazo máximo de veinte (20) días, bajo responsabilidad de dicho servidor.

LA ENTIDAD CONTRATANTE debe efectuar el pago dentro de los diez (10) días hábiles siguientes de otorgada la conformidad de los servicios, siempre que se verifiquen las condiciones establecidas en el contrato para ello, bajo responsabilidad del servidor competente.

En caso de retraso en el pago por parte de LA ENTIDAD CONTRATANTE, salvo que se deba a caso fortuito o fuerza mayor, EL CONTRATISTA tiene derecho al pago de intereses legales conforme a lo establecido en el artículo 67 de la Ley N° 32069, Ley General de Contrataciones Públicas.

Esta nota debe ser eliminada una vez culminada la elaboración de las bases.

CLÁUSULA CUARTA: DEL PLAZO DE LA EJECUCIÓN DE LA PRESTACIÓN

El plazo de ejecución del presente contrato es de [...], el mismo que se computa desde [CONSIGNAR SI ES DESDE EL DÍA SIGUIENTE DEL PERFECCIONAMIENTO DEL CONTRATO O DESDE LA NOTIFICACIÓN DE LA ORDEN DE SERVICIO O DESDE LA FECHA QUE SE ESTABLEZCA EN EL CONTRATO O DESDE LA FECHA EN QUE SE CUMPLAN LAS CONDICIONES PREVISTAS EN EL CONTRATO PARA EL INICIO DE LA EJECUCIÓN, DEBIENDO INDICAR LAS MISMAS EN ESTE ÚLTIMO CASO.]

Cuando el Reglamento no establezca un plazo específico para la respuesta de las partes, aplica el plazo máximo de respuesta de [CONSIGNAR LA CANTIDAD DE DÍAS] días calendario. Durante la ejecución contractual, las partes pueden acordar la prórroga de este plazo máximo específico para cada caso específico.

Importante para la entidad contratante

De preverse en los Términos de Referencia la ejecución de actividades relacionadas al mantenimiento vial que deban realizarse de manera previa al inicio del plazo de ejecución, se debe consignar lo siguiente:

⁷ En cada caso concreto, dependiendo de la naturaleza del contrato, puede adicionarse la información que resulte pertinente a efectos de generar el pago.

⁸ En cada caso concreto, dependiendo de la naturaleza del contrato, puede adicionarse la información que resulte pertinente a efectos de generar el pago.

"El plazo para la [CONSIGNAR LAS ACTIVIDADES PREVIAS PREVISTAS EN LOS TÉRMINOS DE REFERENCIA] es de [...], el mismo que se computa desde [INDICAR CONDICIÓN CON LA QUE DICHAS ACTIVIDADES SE INICIAN]."

Esta nota debe ser eliminada una vez culminada la elaboración de las bases.

Importante para la entidad contratante

En caso de contratos de contingencia utilizados de acuerdo con el artículo 285 del Reglamento se incluyen obligatoriamente las siguientes cláusulas:

CLÁUSULA [...]: CONDICIÓN O EVENTO FUTURO QUE ACTIVA LA EJECUCIÓN DEL CONTRATO

La ejecución del contrato se activa cuando se produzca [CONSIGNAR EL EVENTO FUTURO E INCIERTO QUE CONDICIONA LA EJECUCIÓN DEL CONTRATO, DE ACUERDO CON EL ARTÍCULO 284 DEL REGLAMENTO]

CLÁUSULA [...]: MECANISMOS DE ACTIVACIÓN DE PROTOCOLO, CONTROL, SEGUIMIENTO Y EVALUACIÓN

Los mecanismos de activación (protocolo), control, seguimiento y evaluación de la ejecución contractual son [CONSIGNAR LOS REFERIDOS MECANISMOS CONFORME LO SEÑALADO EN EL REQUERIMIENTO Y LA OFERTA GANADORA]

En caso de contratos de contingencia en las que se aplique la modalidad de pago "pago por disponibilidad" de acuerdo con el artículo 286 del Reglamento, se incluye obligatoriamente la siguiente cláusula:

CLÁUSULA [...]: CONDICIONES DE AMPLIACIÓN DE PLAZO DEL CONTRATO

Al culminar el plazo del contrato sin que se haya activado la ejecución del contrato, las partes acuerdan las siguientes condiciones para ampliar el plazo contractual por un periodo adicional: [CONSIGNAR LAS CONDICIONES ACORDADAS]

Esta nota debe ser eliminada una vez culminada la elaboración de las bases

Importante para la entidad contratante

Cuando se trate de consultoría para la supervisión obra, la entidad contratante puede incluir incentivos durante la ejecución contractual, de acuerdo al artículo 162 del Reglamento, para lo cual debe incluir la siguiente cláusula:

CLÁUSULA ...: INCENTIVOS DURANTE LA EJECUCIÓN CONTRACTUAL

Cuando el supervisor emita pronunciamiento debidamente sustentado sobre el total de las consultas del cuaderno de incidencias y/o a todas las modificaciones contractuales en un plazo igual o menor al 50% del establecido en el contrato o en el Reglamento. La entidad contratante otorga una bonificación equivalente hasta el 3% del monto del contrato original.

CLÁUSULA QUINTA: PARTES INTEGRANTES DEL CONTRATO

El presente contrato está conformado por las bases integradas, la oferta ganadora, así como los documentos derivados del procedimiento de selección que establezcan obligaciones para las partes, incluyendo las modificaciones contractuales y adendas aprobadas por la entidad contratante, de ser el caso.

CLÁUSULA SEXTA: GARANTÍAS

EL CONTRATISTA entregó al perfeccionamiento del contrato la respectiva garantía incondicional, solidaria, irrevocable, y de realización automática en el país al solo requerimiento, a favor de LA ENTIDAD CONTRATANTE, por los conceptos, montos y vigencias siguientes:

- **Garantía de fiel cumplimiento del contrato:** Por la suma de [CONSIGNAR EL MONTO], a través de la [INDICAR EL TIPO DE GARANTÍA PRESENTADA: CONTRATO DE

SEGURO/CARTA FIANZA FINANCIERA/RETENCIÓN DE PAGO/DECLARACIÓN JURADA DE CONSTITUCIÓN DE FIDEICOMISO N° [INDICAR NÚMERO DEL DOCUMENTO] emitida por [SEÑALAR EMPRESA QUE LA EMITE], la misma que debe mantenerse vigente hasta la conformidad de la prestación. El monto señalado es equivalente al diez por ciento (10%) del monto del contrato original.

CLÁUSULA SÉTIMA: EJECUCIÓN DE GARANTÍAS POR FALTA DE RENOVACIÓN

LA ENTIDAD CONTRATANTE puede solicitar la ejecución de las garantías cuando EL CONTRATISTA no las hubiere renovado antes de la fecha de su vencimiento, conforme a lo dispuesto en el artículo 118 del Reglamento de la Ley N° 32069, Ley General de Contrataciones Públicas, aprobado por Decreto Supremo N° 009-2025-EF.

CLÁUSULA [...]: ADELANTO DIRECTO

LA ENTIDAD CONTRATANTE otorga [CONSIGNAR NÚMERO DE ADELANTOS A OTORGARSE] adelantos directos por el [CONSIGNAR PORCENTAJE QUE NO DEBE EXCEDER DEL 30% DEL MONTO DEL CONTRATO ORIGINAL] del monto del contrato original.

EL CONTRATISTA debe solicitar los adelantos dentro de [CONSIGNAR EL PLAZO Y OPORTUNIDAD PARA LA SOLICITUD SEGÚN LAS BASES], adjuntando a su solicitud la garantía por adelantos mediante carta fianza o contrato de seguro acompañada del comprobante de pago correspondiente. Vencido dicho plazo no procede la solicitud.

LA ENTIDAD CONTRATANTE debe entregar el monto solicitado dentro de [CONSIGNAR EL PLAZO SEGÚN LAS BASES] siguientes a la presentación de la solicitud del contratista.”

CLÁUSULA OCTAVA: CONFORMIDAD DE LA PRESTACIÓN

La conformidad de la prestación se regula por lo dispuesto en el artículo 144 del Reglamento de la Ley General de Contrataciones Públicas. La conformidad es otorgada por [CONSIGNAR EL ÁREA O UNIDAD ORGÁNICA QUE OTORGA LA CONFORMIDAD] en el plazo máximo de [CONSIGNAR SIETE (7) DÍAS O MÁXIMO VEINTE (20) DÍAS, EN CASO SE REQUIERA EFECTUAR PRUEBAS QUE PERMITAN VERIFICAR EL CUMPLIMIENTO DE LA OBLIGACIÓN] días computados desde el día siguiente de producida la recepción.

De existir observaciones, LA ENTIDAD CONTRATANTE las comunica al CONTRATISTA, indicando claramente el sentido de estas, otorgándole un plazo para subsanar el cual no debe ser mayor al 30% del plazo del entregable⁹ correspondiente, dependiendo de la complejidad o sofisticación de las subsanaciones a realizar. Si pese al plazo otorgado, EL CONTRATISTA no cumpliera a cabalidad con la subsanación, LA ENTIDAD CONTRATANTE puede otorgar al CONTRATISTA periodos adicionales para las correcciones pertinentes. En este supuesto corresponde aplicar la penalidad por mora desde el vencimiento del plazo para subsanar sin considerar los días en los que pudiera incurrir la entidad contratante para efectuar las revisiones y notificar las observaciones correspondientes.

Este procedimiento no resulta aplicable cuando los servicios manifiestamente no cumplan con las características y condiciones ofrecidas, en cuyo caso LA ENTIDAD CONTRATANTE no efectúa la recepción o no otorga la conformidad, según corresponda, debiendo considerarse como no ejecutada la prestación, aplicándose la penalidad que corresponda por cada día de atraso.

Importante para la entidad contratante

⁹ En caso de que el plazo obtenido como resultado de la aplicación del porcentaje sea una cifra decimal, corresponde que la entidad contratante efectúe el redondeo a favor del contratista, computándose como un día completo adicional en dicho supuesto.

En el caso de supervisión de obra la liquidación y su conformidad se regulan conforme a lo previsto en el artículo 215 del Reglamento de la Ley N° 32069, Ley General de Contrataciones Públicas, aprobada mediante Decreto Supremo N° 009-2025-EF, por lo cual debe incorporarse lo siguiente:

CLÁUSULA DÉCIMA: CONFORMIDAD DE LA PRESTACIÓN

La conformidad de la prestación se regula por lo dispuesto en el artículo 215 del Reglamento de la Ley General de Contrataciones Públicas. La conformidad es otorgada por [CONSIGNAR EL ÁREA O UNIDAD ORGÁNICA QUE OTORGA LA CONFORMIDAD].

Esta nota debe ser eliminada una vez culminada la elaboración de las bases

CLÁUSULA NOVENA: GESTIÓN DE RIESGOS

LAS PARTES realizan la gestión de riesgos de acuerdo con lo establecido en el presente contrato y los documentos que lo conforman, a fin de tomar decisiones informadas, aprovechando el impacto de riesgos positivos y disminuyendo la probabilidad de los riesgos negativos y su impacto durante la ejecución contractual, considerando la finalidad pública de la contratación.

CLÁUSULA DÉCIMA: RESPONSABILIDAD POR VICIOS OCULTOS

La recepción conforme de la prestación por parte de LA ENTIDAD CONTRATANTE no enerva su derecho a reclamar posteriormente por defectos o vicios ocultos, conforme a lo dispuesto por los artículos 69 de la Ley N° 32069, Ley General de Contrataciones Públicas y el artículo 144 de su Reglamento.

El plazo máximo de responsabilidad del contratista es de [CONSIGNAR TIEMPO EN AÑOS, NO MENOR DE UN (1) AÑO] año(s) contado a partir de la conformidad otorgada por LA ENTIDAD CONTRATANTE.

CLÁUSULA UNDÉCIMA TERCERA: PENALIDADES

Si EL CONTRATISTA incurre en retraso injustificado en la ejecución de las prestaciones objeto del contrato, LA ENTIDAD CONTRATANTE le aplica automáticamente una penalidad por mora por cada día de atraso, de acuerdo con la siguiente fórmula:

$$\text{Penalidad Diaria} = \frac{0.10 \times \text{monto}}{F \times \text{plazo}}$$

Importante para la entidad contratante

- *Consignar como valor "F" lo siguiente según corresponda:*

EN CASO DE CONSULTORÍA Y SERVICIOS DE MANTENIMIENTO VIAL:

F = 0.40

EN CASO DE CONSULTORÍA DE OBRA:

a) Para plazos menores o iguales a sesenta días: F = 0.40.

b) Para plazos mayores a sesenta días: F = 0.25.

Esta nota debe ser eliminada una vez culminada la elaboración de las bases

El retraso se justifica a través de la solicitud de ampliación de plazo debidamente aprobado. Adicionalmente, se considera justificado el retraso y en consecuencia no se aplica penalidad, cuando EL CONTRATISTA acredite, de modo objetivamente sustentado, que el mayor tiempo transcurrido no le resulta imputable. En este último caso la calificación del retraso como justificado por parte de LA ENTIDAD CONTRATANTE no da lugar al pago de gastos generales ni costos directos de ningún tipo, conforme al numeral 120.4 del artículo 120 del Reglamento de la Ley N° 32069, Ley General de Contrataciones Públicas, aprobado por Decreto Supremo N° 009-2025-EF.

Importante para la entidad contratante

En caso se haya incluido otras penalidades, se agrega el siguiente párrafo:

"Adicionalmente a la penalidad por mora se aplican las siguientes penalidades:

Otras penalidades			
N°	Supuesto de aplicación de penalidad	Forma de cálculo	Procedimiento de verificación
1	[RELLENAR ESTE CUADRO SEGÚN EL NUMERAL 3.3 DEL CAPÍTULO III REQUERIMIENTO DE LA SECCIÓN ESPECÍFICA DE LAS BASES]		
2			

La suma de la aplicación de estos dos tipos de penalidades no debe exceder el 10% del monto vigente del contrato, o de ser el caso, del ítem correspondiente.

La entidad contratante considera las particularidades de las otras penalidades y señala el plazo y forma en que se notifica al contratista el supuesto incurrido para que remita sus descargos, de corresponder. En dicho caso, también se debe precisar el plazo en que la entidad contratante evalúa dicho descargo y emite una decisión

Esta nota debe ser eliminada una vez culminada la elaboración de las bases.

Las penalidades se deducen de los pagos a cuenta, pagos parciales o del pago final, según corresponda; o si fuera necesario, se cobra del monto resultante de la ejecución de la garantía de fiel cumplimiento

Cuando se llegue a cubrir el monto máximo de la aplicación de la penalidad por mora y otras penalidades, de ser el caso, LA ENTIDAD CONTRATANTE puede resolver el contrato por incumplimiento.

CLÁUSULA DUODÉCIMA: RESOLUCIÓN DEL CONTRATO

Cualquiera de las partes puede resolver el contrato, de conformidad con el numeral 68.1 del artículo 68 de la Ley N° 32069, Ley General de Contrataciones Públicas.

De encontrarse en alguno de los supuestos de resolución del contrato, LAS PARTES proceden de acuerdo a lo establecido en el artículo 122 del Reglamento de la Ley N° 32069, Ley General de Contrataciones Públicas, aprobado por Decreto Supremo N° 009-2025-EF.

Importante para la entidad contratante

Sólo en el caso que la entidad contratante hubiese previsto durante la estrategia de contratación, la aplicación de la figura de resolución por terminación anticipada, se debe incluir la siguiente cláusula:

CLÁUSULA [...]: RESOLUCIÓN POR TERMINACIÓN ANTICIPADA

Las partes acuerdan la resolución por terminación anticipada del contrato cuando el resultado de algún hito impida o haga innecesaria la continuidad del siguiente, sin que resulte atribuible a alguna de las partes, de acuerdo con lo previsto en el artículo 121 del Reglamento de la Ley N° 32069, Ley General de Contrataciones Públicas.

Los hitos específicos del contrato son [INCLUIR EL DETALLE DE LOS HITOS ESPECÍFICOS DEL CONTRATO]

Esta nota debe ser eliminada una vez culminada la elaboración de las bases

CLÁUSULA DÉCIMA TERCERA: RESPONSABILIDAD DE LAS PARTES

Cuando se resuelva el contrato por causas imputables a algunas de las partes, se debe resarcir los daños y perjuicios ocasionados, a través de la indemnización correspondiente. Ello no obsta la aplicación de las sanciones administrativas, penales y pecuniarias a que dicho incumplimiento diere lugar, en el caso que éstas correspondan.

Lo señalado precedentemente no exime a ninguna de las partes del cumplimiento de las demás obligaciones previstas en el presente contrato.

CLÁUSULA DÉCIMA CUARTA: ANTICORRUPCIÓN Y ANTISOBORNO

A la suscripción de este contrato, EL CONTRATISTA declara y garantiza no haber ofrecido, negociado, prometido o efectuado ningún pago o entrega de cualquier beneficio o incentivo ilegal, de manera directa o indirecta, a los evaluadores del proceso de contratación o cualquier servidor de la entidad contratante.

Asimismo, EL CONTRATISTA se obliga a mantener una conducta proba e íntegra durante la vigencia del contrato, y después de culminado el mismo en caso existan controversias pendientes de resolver, lo que supone actuar con probidad, sin cometer actos ilícitos, directa o indirectamente.

Aunado a ello, EL CONTRATISTA se obliga a abstenerse de ofrecer, negociar, prometer o dar regalos, cortesías, invitaciones, donativos o cualquier beneficio o incentivo ilegal, directa o indirectamente, a funcionarios públicos, servidores públicos, locadores de servicios o proveedores de servicios del área usuaria, de la dependencia encargada de la contratación, actores del proceso de contratación¹⁰ y/o cualquier servidor de la entidad contratante, con la finalidad de obtener alguna ventaja indebida o beneficio ilícito. En esa línea, se obliga a adoptar las medidas técnicas, organizativas y/o de personal necesarias para asegurar que no se practiquen los actos previamente señalados.

Adicionalmente, EL CONTRATISTA se compromete a denunciar oportunamente ante las autoridades competentes los actos de corrupción o de inconducta funcional de los cuales tuviera conocimiento durante la ejecución del contrato con LA ENTIDAD CONTRATANTE.

Tratándose de una persona jurídica, lo anterior se extiende a sus accionistas, participacionistas, integrantes de los órganos de administración, apoderados, representantes legales, funcionarios, asesores o cualquier persona vinculada a la persona jurídica que representa; comprometiéndose a informarles sobre los alcances de las obligaciones asumidas en virtud del presente contrato.

Finalmente, el incumplimiento de las obligaciones establecidas en esta cláusula, durante la ejecución contractual, otorga a LA ENTIDAD CONTRATANTE el derecho de resolver total o parcialmente el contrato¹¹. Cuando lo anterior se produzca por parte de un proveedor adjudicatario de los catálogos electrónicos de acuerdo marco, el incumplimiento de la presente cláusula conllevará que sea excluido de los Catálogos Electrónicos de Acuerdo Marco¹². En ningún caso, dichas medidas impiden el inicio de las acciones civiles, penales y administrativas a que hubiera lugar¹³.

CLÁUSULA DÉCIMA QUINTA: MARCO LEGAL DEL CONTRATO

El marco legal comprende la Ley General de Contrataciones Públicas y su Reglamento, las directivas que emita la Dirección General de Abastecimiento del Ministerio de Economía y Finanzas, así como el OECE y demás normativa especial que resulte aplicable.

CLÁUSULA DÉCIMA SEXTA: SOLUCIÓN DE CONTROVERSIAS¹⁴

Las controversias que surjan entre las partes durante la ejecución del contrato se resuelven mediante **[CONSIGNAR EL MECANISMO DE SOLUCIÓN DE CONTROVERSIAS]**, según el acuerdo de las partes.

¹⁰ Artículo 9 de la Ley N°32069, Ley General de Contrataciones Públicas.

¹¹ Literal d) del Numeral 68.1 del Artículo 68 de la Ley N°32069, Ley General de Contrataciones Públicas.

¹² literal d) del artículo 274 del Reglamento de la Ley N°32069, Ley General de Contrataciones Públicas

¹³ Numeral 122.6 del artículo 122 del Reglamento de la Ley N°32069, Ley General de Contrataciones Públicas.

¹⁴ De acuerdo con el numeral 84.1 del artículo 84 de la Ley General de Contrataciones Públicas, las partes pueden recurrir al arbitraje ad hoc solo cuando el monto de la controversia no supere las diez (10) UIT.

Cualquiera de las partes tiene derecho a iniciar el arbitraje a fin de resolver dichas controversias dentro del plazo de caducidad previsto en la Ley N° 32069, Ley General de Contrataciones Públicas, y su Reglamento.

Importante para la entidad contratante

En caso de haberse pactado la conciliación como medio de solución de controversias, previo al inicio del arbitraje, debe incorporarse el siguiente texto:

“Cualquiera de las partes tiene el derecho a solicitar una conciliación dentro del plazo de caducidad correspondiente, según lo señalado en el artículo 82 de la Ley General de Contrataciones Públicas, sin perjuicio de recurrir al arbitraje, en caso no se llegue a un acuerdo entre ambas partes o se llegue a un acuerdo parcial. Las controversias sobre nulidad del contrato solo pueden ser sometidas a arbitraje”

Esta nota debe ser eliminada una vez culminada la elaboración de las bases

El Laudo arbitral emitido es inapelable, definitivo y obligatorio para las partes desde el momento de su notificación, según lo previsto en el numeral 84.9 del artículo 84 de la Ley General de Contrataciones Públicas.

CLÁUSULA DÉCIMA SÉPTIMA: CONVENIO ARBITRAL

Las partes acuerdan que todo litigio y controversia resultante de este contrato o relativo a éste, se resuelve mediante arbitraje de acuerdo con los artículos 332 y 333 del Reglamento. El arbitraje es organizado y administrado por **[CONSIGNAR LA INSTITUCIÓN ARBITRAL, CORTE ARBITRAL CONSTITUIDA EN OTRO PAÍS O UN FORO DE REPUTACIÓN RECONOCIDA INTERNACIONALMENTE, SEGÚN CORRESPONDA]** de conformidad con sus reglamentos y estatutos vigentes, a los cuales las partes se someten libremente y considerando **[INDICAR LAS ESTIPULACIONES ADICIONALES QUE LAS PARTES HAYAN ACORDADO SEGÚN EL NUMERAL 332.3 DEL ARTÍCULO 332 DEL REGLAMENTO DE LA LEY N° 32069, LEY GENERAL DE CONTRATACIONES PÚBLICAS, APROBADO POR DECRETO SUPREMO N° 009-2025-EF]**

Advertencia

- *La Institución Arbitral es elegida por el postor ganador de la buena pro de la lista de instituciones arbitrales que haya propuesto la entidad contratante en las bases del procedimiento de selección. Para dicho efecto, al remitir los documentos para la suscripción del contrato, el postor ganador de la buena pro comunica la Institución Arbitral elegida de la referida lista, caso contrario, acuerda con la entidad contratante una Institución Arbitral distinta. En caso de falta de acuerdo, la Institución Arbitral es elegida de la mencionada lista por la entidad contratante de manera definitiva.*
- *Las partes pueden establecer estipulaciones adicionales o modificatorias del convenio arbitral, en la medida que no contravengan las disposiciones de la normativa de contrataciones públicas y/o las disposiciones especiales contenidas en la normativa general de arbitraje.*
- *El arbitraje es resuelto por árbitro único o por un tribunal arbitral conformado por tres árbitros, según el acuerdo de las partes, conforme a lo dispuesto en numeral 84.2 del artículo 84 de la Ley N° 32069, Ley General de Contrataciones Públicas. En caso de duda o falta de acuerdo, el arbitraje es resuelto por árbitro único, a no ser que la complejidad o cuantía de las controversias justifique la conformación de un tribunal arbitral, lo cual es determinado por las partes o conforme al Reglamento de la institución arbitral competente. En el caso de los arbitrajes ad hoc, la controversia es resuelta por árbitro único.*

CLÁUSULA DÉCIMA OCTAVA: FACULTAD DE ELEVAR A ESCRITURA PÚBLICA

Cualquiera de las partes puede elevar el presente contrato a Escritura Pública corriendo con todos los gastos que demande esta formalidad.

CLÁUSULA DÉCIMA NOVENA: NOTIFICACIONES DURANTE LA EJECUCIÓN CONTRACTUAL

Las partes declaran el siguiente domicilio para efecto de las notificaciones que se realicen vía notarial conforme la Décimo Tercera Disposición Complementaria Transitoria del Reglamento:

DOMICILIO DE LA ENTIDAD CONTRATANTE: [.....]

DOMICILIO DEL CONTRATISTA: [CONSIGNAR EL DOMICILIO SEÑALADO POR EL POSTOR GANADOR DE LA BUENA PRO AL PRESENTAR LOS REQUISITOS PARA EL PERFECCIONAMIENTO DEL CONTRATO]

La variación del domicilio aquí declarado de alguna de las partes debe ser comunicada a la otra parte, formalmente y por escrito, con una anticipación no menor de quince (15) días calendario. El CONTRATISTA señala el siguiente correo electrónico para efectos de las notificaciones que se realicen durante la ejecución del presente contrato, que no se realicen a través del SEACE de la Pladicop:

CORREO ELECTRÓNICO CONTRATISTA: [CONSIGNAR EL CORREO ELECTRÓNICO SEÑALADO POR EL POSTOR GANADOR DE LA BUENA PRO AL PRESENTAR LOS REQUISITOS PARA EL PERFECCIONAMIENTO DEL CONTRATO]

La variación del correo electrónico aquí declarado debe ser comunicada a la entidad contratante, formalmente y por escrito, con una anticipación no menor de cinco días calendario.

De acuerdo con las bases integradas, la oferta y las disposiciones del presente contrato, las partes lo firman por duplicado en señal de conformidad en la ciudad de [.....] al [CONSIGNAR FECHA].

“LA ENTIDAD
CONTRATANTE”

“EL CONTRATISTA”

Advertencia

Advertencia

La entidad contratante suscribe el contrato mediante firma digital, en caso de que el postor adjudicado con la buena pro cuente con certificado digital emitido por una entidad de certificación, de acuerdo con la normativa de la materia. Excepcionalmente, la entidad contratante con el debido sustento puede proceder a la firma del contrato mediante medios manuales, de acuerdo con el numeral 87.3 del artículo 87 del Reglamento.

ANEXOS

ANEXO N° 1
DECLARACIÓN JURADA DE DATOS DEL POSTOR

Señores

EVALUADORES

CONCURSO PÚBLICO ABREVIADO PARA SERVICIO DE MANTENIMIENTO VIAL, N° 001-2025-MDSL/CS-1

Presente.-

El que se suscribe, [...], postor y/o Representante Legal de **[CONSIGNAR EN CASO DE SER PERSONA JURÍDICA]**, identificado con **[CONSIGNAR TIPO DE DOCUMENTO DE IDENTIDAD]** N° **[CONSIGNAR NÚMERO DE DOCUMENTO DE IDENTIDAD]**, con poder inscrito en la localidad de **[CONSIGNAR EN CASO DE SER PERSONA JURÍDICA]** en la Ficha N° **[CONSIGNAR EN CASO DE SER PERSONA JURÍDICA]** Asiento N° **[CONSIGNAR EN CASO DE SER PERSONA JURÍDICA]**, **DECLARO BAJO JURAMENTO** que la siguiente información se sujeta a la verdad:

Nombre, Denominación o Razón Social :			
Domicilio Legal :			
RUC :	Teléfono(s) :		
MYPE ¹⁵	Sí	No	
Correo electrónico :			

Autorización de notificación por correo electrónico:

Autorizo que se notifiquen al correo electrónico indicado las siguientes actuaciones:

1. Solicitud de información sobre la oferta.
2. Solicitud de negociación regulado en el artículo 132 del Reglamento.
3. Solicitud de subsanación de los requisitos para perfeccionar el contrato.
4. Solicitud para presentar los documentos para perfeccionar el contrato, según orden de prelación, de conformidad con lo previsto en el artículo 91 del Reglamento.
5. Respuesta a la solicitud de acceso al expediente de contratación.
6. Notificación de la orden de servicio, de ser el caso.

Asimismo, me comprometo a remitir la confirmación de recepción, en el plazo máximo de dos días hábiles de recibida la comunicación.

.....
Firma, nombres y apellidos del postor o representante legal, según corresponda

Advertencia

La notificación dirigida a la dirección de correo electrónico consignada se entiende válidamente efectuada cuando la entidad contratante reciba acuse de recepción.

¹⁵ En los contratos periódicos de prestación de servicios, esta información es verificada por la entidad contratante en la página web del Ministerio de Trabajo y Promoción del Empleo en la sección consulta de empresas acreditadas en el REMYPE en el link: <http://www2.trabajo.gob.pe/servicios-en-linea-2-2/> y se tiene en consideración, en caso el consorcio ganador de la buena pro solicite la retención del diez por ciento (10%) del monto del contrato, en calidad de garantía de fiel cumplimiento, según lo señalado en el artículo 114 del numeral 149.4 del artículo 149 y numeral 151.2 del artículo 151 del Reglamento.

Advertencia

Cuando se trate de consorcios, la declaración jurada es la siguiente:

ANEXO N° 1

DECLARACIÓN JURADA DE DATOS DEL POSTOR EN CONSORCIO

Señores

EVALUADORES

CONCURSO PÚBLICO ABREVIADO PARA SERVICIO DE MANTENIMIENTO VIAL, N° 001-2025-MDSL/CS-1

Presente.-

El que se suscribe, [...], representante común del consorcio **[CONSIGNAR EL NOMBRE DEL CONSORCIO]**, identificado con **[CONSIGNAR TIPO DE DOCUMENTO DE IDENTIDAD] N° [CONSIGNAR NÚMERO DE DOCUMENTO DE IDENTIDAD]**, DECLARO BAJO JURAMENTO que la siguiente información se sujeta a la verdad:

Datos del consorciado 1					
Nombre, Denominación o Razón Social:					
Domicilio Legal:					
RUC:		Teléfono(s):			
MYPE ¹⁶		Sí		No	
Correo electrónico:					

Datos del consorciado 2					
Nombre, Denominación o Razón Social:					
Domicilio Legal:					
RUC:		Teléfono(s):			
MYPE ¹⁷		Sí		No	
Correo electrónico:					

Datos del consorciado 3 ...					
Nombre, Denominación o Razón Social :					
Domicilio Legal:					
RUC:		Teléfono(s):			
MYPE ¹⁸		Sí		No	
Correo electrónico:					

Autorización de notificación por correo electrónico:

Correo electrónico del consorcio:

¹⁶ En los contratos periódicos de prestación de servicios, esta información es verificada por la entidad contratante en la página web del Ministerio de Trabajo y Promoción del Empleo en la sección consulta de empresas acreditadas en el REMYPE en el link: <http://www2.trabajo.gob.pe/servicios-en-linea-2-2/> y se tiene en consideración, en caso el consorcio ganador de la buena pro solicite la retención del diez por ciento (10%) del monto del contrato, en calidad de garantía de fiel cumplimiento, según lo señalado en el artículo 114 del numeral 149.4 del artículo 149 y numeral 151.2 del artículo 151 del Reglamento. Para dicho efecto, todos los integrantes del consorcio deben acreditar la condición de micro o pequeña empresa.

¹⁷ Ibídem.

¹⁸ Ibídem.

MUNICIPALIDAD DISTRITAL DE SANTA LUCIA
CONCURSO PUBLICO ABREVIADO N° 001 - 2025-MDSL/CS-1

Autorizo que se notifiquen al correo electrónico indicado las siguientes actuaciones:

1. Solicitud de la descripción a detalle de todos los elementos constitutivos de la oferta.
2. Solicitud de negociación regulado en el artículo 132 del Reglamento.
3. Solicitud de subsanación de los requisitos para perfeccionar el contrato.
4. Solicitud para presentar los documentos para perfeccionar el contrato, según orden de prelación, de conformidad con lo previsto en el artículo 91 del Reglamento de la Ley N° 32069, Ley General de Contrataciones Públicas, aprobado mediante Decreto Supremo N° 009-2025-EF.
5. Respuesta a la solicitud de acceso al expediente de contratación.
6. Notificación de la orden de servicios, de ser el caso.

Asimismo, me comprometo a remitir la confirmación de recepción, en el plazo máximo de dos días hábiles de recibida la comunicación.

[CONSIGNAR CIUDAD Y FECHA]

.....
**Firma, nombres y apellidos del representante
común del consorcio**

Advertencia

La notificación dirigida a la dirección de correo electrónico consignada se entiende válidamente efectuada cuando la entidad contratante reciba acuse de recepción.

ANEXO N° 2

PACTO DE INTEGRIDAD¹⁹

Señores

EVALUADORES

CONCURSO PÚBLICO ABREVIADO PARA SERVICIO DE MANTENIMIENTO VIAL, N° 001-2025-MDSL/CS-1

Presente.-

El que suscribe, [...], postor y/o representante legal de **[CONSIGNAR EN CASO DE SER PERSONA JURÍDICA]**, identificado con **[CONSIGNAR TIPO DE DOCUMENTO DE IDENTIDAD] N° [CONSIGNAR NÚMERO DE DOCUMENTO DE IDENTIDAD]**, con poder inscrito en la localidad de **[CONSIGNAR EN CASO DE SER PERSONA JURÍDICA]** en la Ficha N° **[CONSIGNAR EN CASO DE SER PERSONA JURÍDICA]** Asiento N° **[CONSIGNAR EN CASO DE SER PERSONA JURÍDICA]**, en su calidad de proveedor en el ámbito de aplicación de la normativa de contratación pública, **suscribo el presente Pacto de Integridad** bajo los siguientes términos y condiciones:

PRIMERO: Declaro, bajo juramento:

1. Que conozco los impedimentos para ser participante, postor, contratista o subcontratista, establecidos en el artículo 30 de la Ley N° 32069, Ley General de Contrataciones Públicas.
2. Que los recursos que componen mi patrimonio o el patrimonio de la persona jurídica a la que represento no provienen de lavado de activos, narcotráfico, minería ilegal, financiamiento del terrorismo, y/o de cualquier actividad ilícita.
3. Que conozco la obligación de denunciar cualquier acto de corrupción cometido por los actores del proceso de contratación, así como las medidas de protección que le asisten a los denunciantes²⁰; además de las consecuencias administrativas y legales que de estos se derivan.

Que conozco el alcance de la Ley N° 28024, Ley que regula la gestión de intereses en la administración pública y su reglamento, aprobado por Decreto Supremo N° 120-2019-PCM, así como el marco de aplicación de la Ley N° 31564, Ley de prevención y mitigación del conflicto de intereses en el acceso y salida de personal del servicio público, y su reglamento aprobado por Decreto Supremo N° 082-2023-PCM²¹.

¹⁹De conformidad con el literal b del numeral 69.1 del artículo 69 y el numeral 57 del Anexo I Definiciones del Reglamento de la Ley N° 32069, Ley General de Contrataciones Públicas, aprobado por Decreto Supremo N° 009-2025-EF.

²⁰ Decreto Legislativo N° 1327, Decreto Legislativo que establece medidas de protección para el denunciante de actos de corrupción y sanciona las denuncias realizadas de mala fe, y su Reglamento aprobado por Decreto Supremo N° 010-2017-JUS, modificado por Decreto Supremo N° 002-2020-JUS, en concordancia con la Directiva N° 002-2023-PCM-SIP: Directiva para la gestión de denuncias y solicitudes de medidas de protección al denunciante de actos de corrupción recibidas a través de la plataforma digital única de denuncias del ciudadano, aprobada por aprobada por Resolución de Secretaría de Integridad Pública N° 005-2023-PCM-SIP.

²¹ Reglamento del Ley N° 31564:

Artículo 24.- Inhabilitación de ex funcionarios, ex servidores públicos, empresas e instituciones privadas

El incumplimiento de los impedimentos señalados en el numeral 4.2 del artículo 4 de la Ley por parte de las personas, las empresas e instituciones privadas involucradas en dicho incumplimiento, es sancionado con la inhabilitación por cinco años para contratar o prestar servicios al Estado, bajo cualquier modalidad, sin perjuicio de las acciones civiles y penales a que hubiera lugar conforme al numeral 7.7 del artículo 7 de la Ley. En caso de ex funcionarios y ex servidores públicos se aplica el procedimiento administrativo disciplinario sujeto a la Ley N° 30057, Ley del Servicio

Civil o normas específicas. En caso de empresas e instituciones privadas se aplica el procedimiento administrativo sancionador sujeto a la Ley N° 30225, Ley de Contrataciones del Estado.

Que conozco el alcance de la cláusula anticorrupción y antisoborno de los contratos suscritos en el marco del proceso de contratación y las consecuencias derivadas de su incumplimiento²².

SEGUNDO: Dentro de ese marco, asumo los siguientes compromisos:

1. Que mantendré una conducta proba e íntegra en todas las actividades del proceso de contratación, lo que supone actuar con honestidad y veracidad, sin cometer actos ilícitos, directa o indirectamente, así como respetar la libertad de concurrencia y las condiciones de competencia efectiva en el proceso de contratación y abstenerme de realizar prácticas que la restrinjan o afecten.

[Solo para personas jurídicas] Lo anterior se hace extensivo, para conocimiento, a los socios, accionistas, participacionistas, integrantes de los órganos de administración, apoderados, representantes legales, funcionarios, asesores y personas vinculadas a la persona jurídica que represento.

2. Que me abstendré de ofrecer, dar o prometer regalos, cortesías, invitaciones, donativos u otros beneficios similares, a funcionarios o servidores públicos de la dependencia encargada de las contrataciones, actores del proceso de contratación y personal de la entidad contratante.
3. Que denunciaré ante las autoridades competentes, de manera oportuna, los actos de corrupción, inconducta funcional, conflicto de intereses u otro de naturaleza similar, respecto de lo cual tuviera conocimiento en el marco del proceso de contratación (<https://denuncias.servicios.gob.pe/>).
4. Que facilitaré las acciones o mecanismos implementados por la entidad pública responsable del proceso de contratación para fortalecer la transparencia, promover la lucha contra la corrupción y fomentar la rendición de cuentas.

TERCERO: Este pacto de integridad tiene vigencia desde el momento de su suscripción hasta la culminación de la fase de selección²³; y, en caso de resultar adjudicado con la buena pro, este mantiene su vigencia hasta la finalización del proceso de contratación.

CUARTO: Para efectos de salvaguardar el contenido del Pacto de Integridad frente a eventuales incumplimientos de los compromisos asumidos, me someto a las acciones de debida diligencia, supervisión, fiscalización posterior, iniciativas de veeduría autorizadas por la entidad contratante u otros que correspondan; así como a las responsabilidades administrativas, civiles y/o penales que se deriven de estos, conforme al marco legal vigente.

En señal de conformidad, suscribo el presente pacto de integridad, a los () días del mes () de 20(), manifestando que la información declarada se sujeta al principio de presunción de veracidad, conforme a lo dispuesto en el artículo IV de la Ley N° 27444, Ley del Procedimiento Administrativo General²⁴.

²² Conforme a lo establecido en el artículo 68 de la Ley General de Contrataciones Públicas, así como en el artículo 274 numeral d), de su Reglamento:

Artículo 68. Resolución del contrato

68.1. Cualquiera de las partes puede resolver, total o parcialmente, el contrato en los siguientes supuestos:

d) Por incumplimiento de la cláusula anticorrupción.

Artículo 274. Causales de exclusión de proveedores adjudicatarios de los catálogos electrónicos de acuerdo marco

Un proveedor adjudicatario es excluido de los Catálogos Electrónicos de Acuerdo Marco, en los siguientes casos:

d) Por incumplimiento de la cláusula anticorrupción y antisoborno.

²³ **Artículo 92. Culminación de la fase de selección**, del Decreto Supremo N°009-2025-EF:

La fase de selección culmina cuando: a) Se perfecciona el contrato, b) Se cancela el procedimiento de selección, c) Se deja sin efecto el otorgamiento de la buena pro por causa imputable a la entidad contratante, d) No se perfeccione el contrato por los supuestos establecidos en el artículo 91.

²⁴ **1.7 Principio de Presunción de Veracidad.** - En la tramitación del procedimiento administrativo, se presume que los documentos y declaraciones formulados por los administrados en la forma prescrita por esta Ley, responden a la verdad de los hechos que ellos afirman. Esta presunción admite prueba en contrario.

.....
**Firma, nombres y apellidos del postor o
representante legal, según corresponda**

ANEXO N° 3²⁵

DECLARACIÓN JURADA

Señores

EVALUADORES

CONCURSO PÚBLICO ABREVIADO PARA SERVICIO DE MANTENIMIENTO VIAL, N° 001-2025-MDSL/CS-1

Presente.-

Mediante el presente el suscrito, postor y/o Representante Legal de **[CONSIGNAR EN CASO DE SER PERSONA JURÍDICA]**, declaro bajo juramento:

- i. No tener impedimento para postular en el procedimiento de selección ni para contratar con el Estado, conforme al artículo 30 de la Ley General de Contrataciones Públicas.
- ii. Conocer las sanciones contenidas en la Ley General de Contrataciones Públicas y su Reglamento, así como las disposiciones aplicables de la Ley N° 27444, Ley del Procedimiento Administrativo General.
- iii. Participar en el presente proceso de contratación en forma independiente sin mediar consulta, comunicación, acuerdo, arreglo o convenio con ningún proveedor; y, conocer las disposiciones del Decreto Legislativo N° 1034, Decreto Legislativo que aprueba la Ley de Represión de Conductas Anticompetitivas.
- iv. Conocer, aceptar y someterme a las bases, condiciones y reglas del procedimiento de selección.
- v. Ser responsable de la veracidad de los documentos e información que presento en el presente procedimiento de selección.
- vi. Comprometerme a mantener la oferta presentada durante el procedimiento de selección y a perfeccionar el contrato, en caso de resultar favorecido con la buena pro.

[CONSIGNAR CIUDAD Y FECHA]

.....
Firma, nombres y apellidos del postor o representante legal, según corresponda

Advertencia

En el caso de consorcios, cada integrante debe presentar esta declaración jurada, salvo que sea presentada por el representante común del consorcio.

²⁵ Artículo 69 del Reglamento de la Ley N° 32069, Ley General de Contrataciones Públicas, aprobado por Decreto Supremo N° 009-2025-EF.

ANEXO N° 4

PROMESA DE CONSORCIO

(Sólo para el caso en que un consorcio se presente como postor)

Señores

EVALUADORES

CONCURSO PÚBLICO ABREVIADO PARA SERVICIO DE MANTENIMIENTO VIAL, N° 001-2025-MDSL/CS-1

Presente.-

Los suscritos declaramos expresamente que hemos convenido en forma irrevocable, durante el lapso que dure el procedimiento de selección, para presentar una oferta conjunta al **CONCURSO PÚBLICO N° [CONSIGNAR NOMENCLATURA DEL PROCEDIMIENTO]**.

Asimismo, en caso de obtener la buena pro, nos comprometemos a formalizar el contrato de consorcio, de conformidad con lo establecido en los artículos 88 y 89 del Reglamento de la Ley General de Contrataciones Públicas, aprobado mediante Decreto Supremo N° 009-2025-EF, bajo las siguientes condiciones:

a) Integrantes del consorcio

1. [NOMBRE, DENOMINACIÓN O RAZÓN SOCIAL DEL CONSORCIADO 1].
2. [NOMBRE, DENOMINACIÓN O RAZÓN SOCIAL DEL CONSORCIADO 2].

b) Designamos a [CONSIGNAR NOMBRES Y APELLIDOS DEL REPRESENTANTE COMÚN], identificado con [CONSIGNAR TIPO DE DOCUMENTO DE IDENTIDAD] N° [CONSIGNAR NÚMERO DE DOCUMENTO DE IDENTIDAD], como representante común del consorcio para efectos de participar en todos los actos referidos al procedimiento de selección, suscripción y ejecución del contrato correspondiente con [CONSIGNAR NOMBRE DE LA ENTIDAD].

Asimismo, declaramos que el representante común del consorcio no se encuentra impedido, inhabilitado ni suspendido para contratar con el Estado.

c) Fijamos nuestro domicilio legal común en [.....].

d) Las obligaciones que corresponden a cada uno de los integrantes del consorcio son las siguientes:

1. OBLIGACIONES DE [NOMBRE, DENOMINACIÓN O RAZÓN SOCIAL DEL CONSORCIADO 1] [%]²⁶
[DESCRIBIR LAS OBLIGACIONES DEL CONSORCIADO 1]
2. OBLIGACIONES DE [NOMBRE, DENOMINACIÓN O RAZÓN SOCIAL DEL CONSORCIADO 2] [%]²⁷
[DESCRIBIR LAS OBLIGACIONES DEL CONSORCIADO 2]

²⁶ Consignar únicamente el porcentaje total de las obligaciones, el cual debe ser expresado en número entero, sin decimales.

²⁷ Consignar únicamente el porcentaje total de las obligaciones, el cual debe ser expresado en número entero, sin decimales.

TOTAL OBLIGACIONES 100%²⁸

[CONSIGNAR CIUDAD Y FECHA]

<div>.....</div> <div>Consortiado 1 Nombres, apellidos y firma del consorciado 1 o de su representante Legal tipo y N° de documento de Identidad</div>	<div>.....</div> <div>Consortiado 2 Nombres, apellidos y firma del consorciado 2 o de su representante Legal tipo y N° de documento de identidad</div>
<div>.....</div> <div>Consortiado 3 Nombres, apellidos y firma del consorciado 3 o de su Representante Legal Tipo y N° de Documento de Identidad</div>	

²⁸ Este porcentaje corresponde a la sumatoria de los porcentajes de las obligaciones de cada uno de los integrantes del consorcio.

Advertencia

El Anexo N° 5 únicamente es presentado por los postores que, si bien son parientes de los impedidos referidos en el numeral 1 del párrafo 30.1 de la Ley N° 32069, Ley General de Contrataciones Públicas, no le son aplicables los impedimentos en razón de parentesco del numeral 2 del citado artículo, debido a que cumplen alguna de las siguientes condiciones: i) Han suscrito un contrato derivado de un procedimiento de selección competitivo o no competitivo o, ii) han ejecutado cuatro contratos menores en el mismo tipo de objeto al que postula. Para el caso de servicios, los dos años de experiencia son consecutivos.

ANEXO N° 5²⁹
DECLARACIÓN JURADA DE DESAFECTACIÓN DE IMPEDIMENTO

Señores

EVALUADORES

CONCURSO PÚBLICO ABREVIADO PARA SERVICIO DE MANTENIMIENTO VIAL, N° 001-2025-MDSL/CS-1

Presente.-

El que suscribe, [...], postor y/o representante legal de **[CONSIGNAR EN CASO DE SER PERSONA JURÍDICA]**, identificado con **[CONSIGNAR TIPO DE DOCUMENTO DE IDENTIDAD]** N° **[CONSIGNAR NÚMERO DE DOCUMENTO DE IDENTIDAD]**, con poder inscrito en Sede Registral de la localidad de **[CONSIGNAR EN CASO DE SER PERSONA JURÍDICA]** en la Ficha N° **[CONSIGNAR EN CASO DE SER PERSONA JURÍDICA]** Asiento N° **[CONSIGNAR EN CASO DE SER PERSONA JURÍDICA]**, declaro que tengo los siguientes parientes³⁰, los cuales cuentan con impedimento de carácter personal³¹ de conformidad con el numeral 1 del párrafo 30.1 del artículo 30 de la Ley N° 32069, de acuerdo a lo siguiente:

[NOMBRE DEL PARIENTE 1]: con DNI [...] con CARGO [...] en la ENTIDAD [...] que a la fecha de la presente declaración cuenta con impedimento de carácter personal de Tipo **[CONSIGNAR 1A, 1B, 1C, 1D, 1E, 1F, y 1G, SEGÚN CORRESPONDA]** de conformidad con el inciso 1 del numeral 30.1 del artículo 30 de la Ley N° 32069 Ley General de Contrataciones Públicas

[NOMBRE DEL PARIENTE 2]: con DNI [...] con CARGO [...] en la ENTIDAD [...] que a la fecha de la presente declaración cuenta con impedimento de carácter personal de Tipo **[CONSIGNAR 1A, 1B, 1C, 1D, 1E, 1F, y 1G, SEGÚN CORRESPONDA]** de conformidad con el inciso 1 del numeral 30.1 del artículo 30 de la Ley N° 32069 Ley General de Contrataciones Públicas.

Por lo tanto, **DECLARO BAJO JURAMENTO** lo siguiente:

Me encuentro exceptuado de las causales de impedimento por razón de parentesco, en razón de **[INDICAR SUPUESTO: HABER EJECUTADO UN CONTRATO DERIVADO DE UN PROCEDIMIENTO DE SELECCIÓN COMPETITIVO O NO COMPETITIVO / HABER EJECUTADO CUATRO CONTRATOS MENORES EN EL MISMO TIPO DE OBJETO AL QUE POSTULA]** dentro de los dos años previos a la convocatoria del procedimiento de selección, contratación directa o a la adjudicación de un contrato menor] conforme al inciso 2 del numeral 30.1 del artículo 30 de la Ley N° 32069, Ley General de Contrataciones Públicas, lo cual acredito documentalmente, de conformidad con el numeral 39.4 del artículo 39 del Reglamento de la Ley N° 32069, Ley General de Contrataciones Públicas, aprobado por Decreto Supremo N° 009-2025-EF.

²⁹ Numeral 39.4 del artículo 39 del Reglamento de la Ley N° 32069, Ley General de Contrataciones Públicas, aprobado por Decreto Supremo N° 009-2025-EF.

³⁰ Se entiende pariente a aquellos hasta el segundo grado de consanguinidad y segundo de afinidad, lo que incluye al cónyuge, al conviviente, y al progenitor del hijo.

³¹ Aplicables a autoridades, funcionarios o servidores públicos de acuerdo con lo que señala la Ley N° 32069, Ley General de Contrataciones Públicas.

[CONSIGNAR CIUDAD Y FECHA]

.....
**Firma, nombres y apellidos del postor o
representante legal, según corresponda**

Importante para la entidad contratante

En caso de la prestación de consultoría, consultoría de obras o mantenimiento vial, incluir el siguiente anexo:

Esta nota debe ser eliminada una vez culminada la elaboración de las bases

ANEXO N° 6

PRECIO DE LA OFERTA

Señores

EVALUADORES

CONCURSO PÚBLICO ABREVIADO PARA SERVICIO DE MANTENIMIENTO VIAL, N° 001-2025-MDSL/CS-1

Presente.-

Es grato dirigirme a usted, para hacer de su conocimiento que, de acuerdo con las bases, mi oferta es la siguiente:

OBLIGACIONES		COSTO (\$/)
A. CONSULTORIA / FORMULACIÓN / DISEÑO / SUPERVISIÓN (INDICAR CUAL CORRESPONDA) / MANTENIMIENTO VIAL		
	Costo Directo	[.....]
	Gastos Generales (....%)	[.....]
	Utilidad (....%)	[.....]
	Sub Total	[.....]
	Impuesto I.G.V. (18%)	
	Presupuesto ofertado	[.....]
B. COMPONENTE (DE CORRESPONDER, SI ES QUE HAY UN COMPONENTE ADICIONAL, SE AÑADE ESTAS FILAS)		
	Costo Directo	[.....]
	Gastos Generales (....%)	[.....]
	Utilidad (....%)	[.....]
	Sub Total	[.....]
	Impuesto I.G.V. (18%)	
	Presupuesto ofertado	[.....]

El precio de la oferta corresponde a [INDICAR MODALIDAD DE PAGO EMPLEADA SEGÚN REQUERIMIENTO DE LA ENTIDAD] e incluye todos los impuestos, seguros, transporte, inspecciones, pruebas y, de ser el caso, los costos laborales conforme a la legislación vigente, así como cualquier otro concepto que pueda tener incidencia sobre el costo de la contratación.

Mi oferta no incluye [INDICAR EL IMPUESTO QUE NO INCLUYE (p.e. IGV)] porque goza de la siguiente exoneración legal [CONSIGNAR LA EXONERACIÓN QUE LEGALMENTE LE CORRESPONDE O ELIMINAR ESTA LÍNEA]

En el caso de consultoría de obras y diseño del mantenimiento vial, adjunto a la presente, remito estructura de costos con el desagregado de la oferta económica, que toma como referencia lo proporcionado por la entidad contratante y que puede adicionar conceptos que, de acuerdo a su propuesta, sean requeridos. En caso de modalidad de pago por esquema mixto, la estructura de costos que forma parte de la oferta indica claramente la modalidad de pago de cada concepto.

En el caso de consultoría y mantenimiento vial que cuente con diseño, el detalle de los precios unitarios de mi oferta son parte de este anexo.

CONCURSO PÚBLICO PARA CONSULTORÍAS Y SERVICIOS DE MANTENIMIENTO VIAL

[CONSIGNAR CIUDAD Y FECHA]

**Firma, nombres y apellidos del postor o
representante legal o común, según corresponda**

Advertencia

- *En caso de que el postor reduzca su oferta, según lo previsto en el artículo 132 del Reglamento, debe presentar nuevamente este Anexo.*
- *En caso de procedimientos según relación de ítems, el postor puede presentar el precio de su oferta en un solo documento o documentos independientes, en los ítems que se presente.*
- *En caso de contrataciones que conllevan la ejecución de prestaciones accesorias, consignar lo siguiente el postor debe detallar en el precio de su oferta, el monto correspondiente a la prestación principal y las prestaciones accesorias”.*
- *En caso de divergencia entre el precio de la oferta en dígitos y en letras, prevalece este último.*

ANEXO N° 7

AUTORIZACIÓN DE RETENCIÓN COMO GARANTÍA DE FIEL CUMPLIMIENTO DEL
CONTRATO Y/O FIEL CUMPLIMIENTO DE PRESTACIONES ACCESORIAS – PROVEEDORES
NO MYPES

(DOCUMENTO A PRESENTAR PARA EL PERFECCIONAMIENTO DEL CONTRATO)

Señores

EVALUADORES

CONCURSO PÚBLICO ABREVIADO PARA SERVICIO DE MANTENIMIENTO VIAL, N° 001-2025-MDSL/CS-1

Presente.-

El que se suscribe, [.....], postor adjudicado y/o representante legal de **[CONSIGNAR EN CASO DE SER PERSONA JURÍDICA]**, identificado con **[CONSIGNAR TIPO DE DOCUMENTO DE IDENTIDAD] N° [CONSIGNAR NÚMERO DE DOCUMENTO DE IDENTIDAD]**, autorizo que durante la ejecución del contrato, en la primera mitad del número total de pagos a realizarse, se me aplique la retención de forma prorrateada en cada pago, con cargo a ser devuelto al finalizar el contrato, como mecanismo de garantía de fiel cumplimiento de **[PRECISAR SI ES FIEL CUMPLIMIENTO DEL CONTRATO Y/O FIEL CUMPLIMIENTO DE PRESTACIONES ACCESORIAS]**, en el marco del numeral 61.8 del artículo 68 de la Ley N° 32069, Ley General de Contrataciones Públicas y el artículo 114 de su Reglamento.

[CONSIGNAR CIUDAD Y FECHA]

.....
Firma, nombres y apellidos del postor o
representante legal o común, según
corresponda

Advertencia

La retención como mecanismo de garantía de fiel cumplimiento es aplicable, de acuerdo con los numerales 61.8 y 61.9 del artículo 61 de la Ley N° 32069 y el artículo 114 de su Reglamento siempre que:

- El plazo de la prestación sea igual o mayor de sesenta días calendario.***
- Se consideren, según corresponda, al menos dos pagos a favor del contratista o dos valorizaciones periódicas en función del avance de obra.***
- La cuantía adjudicada sea igual o menor a S/ 480 000,00 (cuatrocientos ochenta mil y 00/100 soles).***

ANEXO N° 7

AUTORIZACIÓN DE RETENCIÓN COMO GARANTÍA DE FIEL CUMPLIMIENTO DEL
CONTRATO Y/O FIEL CUMPLIMIENTO DE PRESTACIONES ACCESORIAS – PROVEEDORES
MYPES

(DOCUMENTO A PRESENTAR PARA EL PERFECCIONAMIENTO DEL CONTRATO)

Señores

CONCURSO PÚBLICO ABREVIADO PARA SERVICIO DE MANTENIMIENTO VIAL, N° 001-2025-MDSL/CS-1

Presente.-

El que se suscribe, [...], postor adjudicado y/o representante legal de **[CONSIGNAR EN CASO DE SER PERSONA JURÍDICA]**, identificado con **[CONSIGNAR TIPO DE DOCUMENTO DE IDENTIDAD] N° [CONSIGNAR NÚMERO DE DOCUMENTO DE IDENTIDAD]**, autorizo que durante la ejecución del contrato, del número total de pagos a realizarse, se me aplique la retención de forma prorrateada en cada pago, con cargo a ser devuelto al finalizar el contrato, como mecanismo de garantía de fiel cumplimiento de **[PRECISAR SI ES FIEL CUMPLIMIENTO DEL CONTRATO Y/O FIEL CUMPLIMIENTO DE PRESTACIONES ACCESORIAS]**, en el marco del numeral 61.8 del artículo 68 de la Ley N° 32069, Ley General de Contrataciones Públicas, y el artículo 114 del Reglamento, así como el artículo 3 de la Ley N° 32077, Ley que establece un medio alternativo de garantías de cumplimiento en los procesos de contratación pública de las MYPE.

[CONSIGNAR CIUDAD Y FECHA]

.....
Firma, nombres y apellidos del postor o
representante legal o común, según
corresponda

Advertencia

La retención como mecanismo de garantía de fiel cumplimiento es aplicable, de acuerdo con los numerales 61.8 y 61.9 del artículo 61 de la Ley N° 32069, Ley General de Contrataciones Públicas y el artículo 114 del Reglamento, así como el artículo 3 de la Ley N° 32077, Ley que establece un medio alternativo de garantías de cumplimiento en los procesos de contratación pública de las MYPE, siempre que:

- *El plazo de la prestación sea igual o mayor de sesenta días calendario.*
- *Se consideren, según corresponda, al menos dos pagos a favor del contratista o dos valorizaciones periódicas en función del avance de obra.*
- *Cuando se adjudique la buena pro a un proveedor que califique como micro o pequeña empresa, procede la retención con independencia del monto de la contratación.*

ANEXO N° 8

DECLARACIÓN JURADA DE PRESENTACIÓN DE FIDEICOMISO COMO GARANTÍA DE FIEL CUMPLIMIENTO DEL CONTRATO

(DOCUMENTO A PRESENTAR PARA EL PERFECCIONAMIENTO DEL CONTRATO)

Señores

EVALUADORES

CONCURSO PÚBLICO PARA [CONSIGNAR CONSULTORÍA, CONSULTORÍA DE OBRA O SERVICIO DE MANTENIMIENTO VIAL, SEGÚN SEA EL CASO] N° [CONSIGNAR NOMENCLATURA DEL PROCEDIMIENTO DE SELECCIÓN]

Presente.-

El que se suscribe, [...], postor adjudicado y/o representante legal de **[CONSIGNAR EN CASO DE SER PERSONA JURÍDICA]**, identificado con **[CONSIGNAR TIPO DE DOCUMENTO DE IDENTIDAD] N° [CONSIGNAR NÚMERO DE DOCUMENTO DE IDENTIDAD]**, declaro bajo juramento su compromiso de presentar la constitución de un fideicomiso como mecanismo de garantía de fiel cumplimiento del contrato, en un plazo no mayor a veinte días hábiles contabilizados desde el día siguiente de perfeccionado el mismo, en el marco de los artículos 116 y 138 del Reglamento de la Ley N° 32069 Ley General de Contrataciones Públicas, aprobado por Decreto Supremo N° 009-2025-EF.

[CONSIGNAR CIUDAD Y FECHA]

.....
Firma, nombres y apellidos del postor o representante legal o común, según corresponda

Advertencia

El fideicomiso es aplicable, de acuerdo con los artículos 116 y 138 del Reglamento de la Ley N° 32069, siempre que el plazo de la ejecución contractual sea mayor a noventa días calendario.

CONCURSO PÚBLICO PARA CONSULTORÍAS Y SERVICIOS DE MANTENIMIENTO VIAL

ANEXO N° 9

**AUTORIZACIÓN NOTIFICACIONES DURANTE LA EJECUCIÓN CONTRACTUAL MEDIANTE
CORREO ELECTRÓNICO**

(DOCUMENTO A PRESENTAR PARA EL PERFECCIONAMIENTO DEL CONTRATO)

Señores

EVALUADORES

CONCURSO PÚBLICO ABREVIADO PARA SERVICIO DE MANTENIMIENTO VIAL, N° 001-2025-MDSL/CS-1

Presente.-

El que se suscribe, [.....], postor adjudicado y/o representante legal de **[CONSIGNAR EN CASO DE SER PERSONA JURÍDICA]**, identificado con **[CONSIGNAR TIPO DE DOCUMENTO DE IDENTIDAD]** N° **[CONSIGNAR NÚMERO DE DOCUMENTO DE IDENTIDAD]**, autorizo que durante la ejecución del contrato se me notifique válidamente al correo electrónico **[INDICAR EL CORREO ELECTRÓNICO]**.

[CONSIGNAR CIUDAD Y FECHA]

.....
Firma, nombres y apellidos del postor o
representante legal o común, según
corresponda

CONCURSO PÚBLICO PARA CONSULTORÍAS Y SERVICIOS DE MANTENIMIENTO VIAL

ANEXO N° 10

ELECCIÓN DE INSTITUCIÓN ARBITRAL³²

(DOCUMENTO A PRESENTAR PARA EL PERFECCIONAMIENTO DEL CONTRATO)

Señores

EVALUADORES

CONCURSO PÚBLICO ABREVIADO PARA SERVICIO DE MANTENIMIENTO VIAL, N° 001-2025-MDSL/CS-1

Presente.-

El que se suscribe, [.....], postor adjudicado y/o representante legal de **[CONSIGNAR EN CASO DE SER PERSONA JURÍDICA]**, identificado con **[CONSIGNAR TIPO DE DOCUMENTO DE IDENTIDAD] N° [CONSIGNAR NÚMERO DE DOCUMENTO DE IDENTIDAD]**, elijo la institución arbitral del listado proporcionado por la entidad contratante:

[RELLENAR LA RAZON SOCIAL DE LA INSTITUCIÓN ARBITRAL ELEGIDA, DE ACUERDO AL LISTADO DEL NUMERAL 3.3 DEL CAPÍTULO III DE LA SECCIÓN ESPECÍFICA DE LAS BASES]

[CONSIGNAR CIUDAD Y FECHA]

.....
**Firma, nombres y apellidos del postor o
representante legal o común, según
corresponda**

³² Para la elección de la institución arbitral, la entidad contratante debe tomar en cuenta, como aspectos relevantes, lo previsto en el literal d) del artículo 77 (Requisitos para resolver controversias en contrataciones públicas) y el numeral 84.1 del artículo 84 (Reglas aplicables al arbitraje) de la Ley.

ANEXO N° 11

EXPERIENCIA DEL POSTOR EN LA ESPECIALIDAD

Señores
EVALUADORES
CONCURSO PÚBLICO ABREVIADO PARA SERVICIO DE MANTENIMIENTO VIAL, N° 001-2025-MDSL/CS-1
Presente.-

Mediante el presente, el suscrito detalla la siguiente EXPERIENCIA EN LA ESPECIALIDAD:

N°	CLIENTE	OBJETO DEL CONTRATO	N° CONTRATO / O/S / COMPROBANTE DE PAGO	FECHA DEL CONTRATO O CP ³³	FECHA DE LA CONFORMIDAD DE SER EL CASO ³⁴	EXPERIENCIA PROVENIENTE DE:	MONEDA	IMPORTE ³⁵	TIPO DE CAMBIO VENTA ³⁶	MONTO FACTURADO ACUMULADO ³⁷
1										
2										
3										
4										
5										
6										
7										
8										
9										

³³ Se refiere a la fecha de suscripción del contrato, de la emisión de la Orden de Servicios o de cancelación del comprobante de pago, según corresponda.

³⁴ **Únicamente**, cuando la fecha del perfeccionamiento del contrato, sea previa a los quince (15) años para consultoría o veinte (20) años para consultoría de obra o mantenimiento vial anteriores a la fecha de presentación de ofertas, caso en el cual el postor debe acreditar que la conformidad se emitió dentro de dicho periodo.

³⁵ Se refiere al monto del contrato ejecutado incluido adicionales y reducciones, de ser el caso.

³⁶ El tipo de cambio venta debe corresponder al publicado por la SBS correspondiente a la fecha de suscripción del contrato, de la emisión de la Orden de Servicios o de cancelación del comprobante de pago, según corresponda.

³⁷ Consignar en la moneda establecida en las bases.

MUNICIPALIDAD DISTRITAL DE SANTA LUCIA**CONCURSO PÚBLICO ABREVIADO PARA SERVICIO DE MANTENIMIENTO VIAL, N° 001-2025-MDSL/CS-1**

N°	CLIENTE	OBJETO DEL CONTRATO	N° CONTRATO / O/S / COMPROBANTE DE PAGO	FECHA DEL CONTRATO O CP ³³	FECHA DE LA CONFORMIDAD DE SER EL CASO ³⁴	EXPERIENCIA PROVENIENTE DE:	MONEDA	IMPORTE ³⁵	TIPO DE CAMBIO VENTA ³⁶	MONTO FACTURADO ACUMULADO ³⁷
10										
...										
20										
TOTAL										

.....
Firma, nombres y apellidos del postor o representante legal o común, según corresponda

Advertencia

Si el titular de la experiencia no es el postor, consignar si dicha experiencia corresponde a la matriz en caso de que el postor sea sucursal considerando que ambas constituyen la misma persona jurídica conforme a lo previsto en el artículo 396 de la Ley N° 26887, Ley General de Sociedades, o fue transmitida por reorganización societaria, debiendo acompañar la documentación sustentatoria correspondiente. Del mismo modo, en aplicación de lo previsto en la mencionada Ley, en una operación de reorganización societaria que comprende tanto una fusión como una escisión, la sociedad resultante puede acreditar como suya la experiencia de la sociedad incorporada o absorbida, que se extingue producto de la fusión; asimismo, si en virtud de la escisión se transfiere un bloque patrimonial consistente en una línea de negocio completa, la sociedad resultante puede acreditar como suya la experiencia de la sociedad escindida, correspondiente a la línea de negocio transmitida. De esta manera, la sociedad resultante puede emplear la experiencia transmitida, como consecuencia de la reorganización societaria antes descrita, en los futuros procesos de selección en los que participe.

ANEXO N° 12

DECLARACIÓN JURADA

Señores

EVALUADORES

CONCURSO PÚBLICO ABREVIADO PARA SERVICIO DE MANTENIMIENTO VIAL, N° 001-2025-MDSL/CS-1

Presente.-

Mediante el presente el suscrito, postor y/o Representante Legal de **[CONSIGNAR EN CASO DE SER PERSONA JURÍDICA]**, declaro que la experiencia que acredito de la empresa **[CONSIGNAR LA DENOMINACIÓN DE LA PERSONA JURÍDICA]** como consecuencia de una reorganización societaria, no se encuentra en el supuesto establecido en el numeral 72.3 del artículo 72 del Reglamento de la Ley N° 32069, Ley General de Contrataciones Públicas, aprobado mediante Decreto Supremo N° 009-2025-EF.

[CONSIGNAR CIUDAD Y FECHA]

.....
Firma, nombres y apellidos del postor o representante legal, según corresponda

Advertencia

A efectos de cautelar la veracidad de esta declaración, el postor puede verificar la información de la Relación de Proveedores Sancionados por el Tribunal de Contrataciones del Estado Públicas con sanción vigente en <http://portal.osce.gob.pe/rnp/content/relación-de-proveedores-sancionados>.

También le asiste dicha facultad a la dependencia encargada de las contrataciones o al órgano de la entidad contratante al que se le haya asignado la función de verificación de la oferta presentada por el postor ganador de la buena pro.

ANEXO N° 13

DECLARACIÓN JURADA DE CUMPLIMIENTO DE CONDICIONES PARA LA APLICACIÓN
DE LA EXONERACIÓN DEL IGV

Señores

EVALUADORES

CONCURSO PÚBLICO ABREVIADO PARA SERVICIO DE MANTENIMIENTO VIAL, N° 001-2025-MDSL/CS-1

Presente.-

Mediante el presente el suscrito, postor y/o Representante Legal de **[CONSIGNAR EN CASO DE SER PERSONA JURÍDICA]**, declaro bajo juramento que gozo del beneficio de la exoneración del IGV previsto en la Ley N° 27037, Ley de Promoción de la Inversión en la Amazonía, dado que cumplo con las condiciones siguientes:

- 1.- Que el domicilio fiscal de la empresa³⁸ se encuentra ubicada en la Amazonía y coincide con el lugar establecido como sede central (donde tiene su administración y lleva su contabilidad);
- 2.- Que la empresa se encuentra inscrita en las Oficinas Registrales de la Amazonía (exigible en caso de personas jurídicas);
- 3.- Que, al menos el setenta por ciento (70%) de los activos fijos de la empresa se encuentran en la Amazonía; y
- 4.- Que la empresa no tiene producción fuera de la Amazonía.³⁹

[CONSIGNAR CIUDAD Y FECHA]

.....
Firma, nombres y apellidos del postor o representante legal, según corresponda

Advertencia

Cuando se trate de consorcios, esta declaración jurada es presentada por cada uno de los integrantes del consorcio, salvo que se trate de consorcios con contabilidad independiente, en cuyo caso debe ser suscrita por el representante común, debiendo indicar su condición de consorcio con contabilidad independiente y el número de RUC del consorcio.

³⁸ En el artículo 1 del "Reglamento de las Disposiciones Tributarias contenidas en la Ley de Promoción de la Inversión en la Amazonía", aprobado por Decreto Supremo N° 103-99-EF, se define como "empresa" a las "Personas naturales, sociedades conyugales, sucesiones indivisas y personas consideradas jurídicas por la Ley del Impuesto a la Renta, generadoras de rentas de tercera categoría, ubicadas en la Amazonía. Las sociedades conyugales son aquéllas que ejerzan la opción prevista en el Artículo 16 de la Ley del Impuesto a la Renta."

³⁹ En caso de empresas de comercialización, no consignar esta condición.

ANEXO N° 14

**SOLICITUD DE BONIFICACIÓN DEL DIEZ POR CIENTO (10%) POR SERVICIOS PRESTADOS FUERA DE LA PROVINCIA DE LIMA Y CALLAO
(DE SER EL CASO, SOLO PRESENTAR ESTA SOLICITUD EN EL ÍTEM [CONSIGNAR EL N° DEL ÍTEM O ÍTEMS CUYA CUANTÍA DE LA CONTRATACIÓN NO SUPERA LOS DOSCIENTOS MIL SOLES (S/ 200,000.00)])**

Señores

EVALUADORES

CONCURSO PÚBLICO PARA [CONSIGNAR CONSULTORÍA, CONSULTORÍA DE OBRA O SERVICIO DE MANTENIMIENTO VIAL, SEGÚN SEA EL CASO] N° [CONSIGNAR NOMENCLATURA DEL PROCEDIMIENTO DE SELECCIÓN]

Presente.-

Mediante el presente el suscrito, postor y/o Representante Legal de [CONSIGNAR EN CASO DE SER PERSONA JURÍDICA], solicito la asignación de la bonificación del diez por ciento (10%) sobre el puntaje total en [CONSIGNAR EL ÍTEM O ÍTEMS, SEGÚN CORRESPONDA, EN LOS QUE SE SOLICITA LA BONIFICACIÓN] debido a que el domicilio de mi representada se encuentra ubicado en la provincia o provincia colindante donde se ejecuta la prestación.

[CONSIGNAR CIUDAD Y FECHA]

.....
Firma, nombres y apellidos del postor o representante legal, según corresponda

Importante para la entidad contratante

- ***Para asignar la bonificación, los evaluadores verifican el domicilio consignado por el postor en el Registro Nacional de Proveedores (RNP) de la Pladicop***
- ***Para que el postor pueda acceder a la bonificación, debe cumplir con las condiciones establecidas en el numeral 75.6 del artículo 75 del Reglamento de la Ley N° 32069, Ley General de Contrataciones del Públicas, aprobado por Decreto Supremo N° 009-2025-EF.***

Advertencia

Cuando se trate de consorcios, la declaración jurada es la siguiente:

ANEXO N° 14

**SOLICITUD DE BONIFICACIÓN DEL DIEZ POR CIENTO (10%) POR SERVICIOS PRESTADOS FUERA DE LA PROVINCIA DE LIMA Y CALLAO
(DE SER EL CASO, SOLO PRESENTAR ESTA SOLICITUD EN EL ÍTEM [CONSIGNAR EL N° DEL ÍTEM O ÍTEMS CUYA CUANTÍA DE LA CONTRATACIÓN NO SUPERA LOS DOSCIENTOS MIL SOLES (S/ 200,000.00)])**

Señores

EVALUADORES

CONCURSO PÚBLICO PARA [CONSIGNAR CONSULTORÍA, CONSULTORÍA DE OBRA O SERVICIO DE MANTENIMIENTO VIAL, SEGÚN SEA EL CASO] N° [CONSIGNAR NOMENCLATURA DEL PROCEDIMIENTO DE SELECCIÓN]

Presente.-

Mediante el presente el que se suscribe, [...], representante común del consorcio [CONSIGNAR EL NOMBRE DEL CONSORCIO], solicito la asignación de la bonificación del diez por ciento (10%) sobre el puntaje total en **[CONSIGNAR EL ÍTEM O ÍTEMS, SEGÚN CORRESPONDA, EN LOS QUE SE SOLICITA LA BONIFICACIÓN]** debido a que los domicilios de todos los integrantes del consorcio se encuentran ubicados en la provincia o provincias colindantes donde se ejecuta la prestación.

[CONSIGNAR CIUDAD Y FECHA]

**Firma, nombres y apellidos del representante
común del consorcio**

Importante para la entidad contratante

- ***Para asignar la bonificación, los evaluadores verifican el domicilio consignado de los integrantes del consorcio, en el Registro Nacional de Proveedores (RNP) de la Pladicop***
- ***Para que un consorcio pueda acceder a la bonificación, cada uno de sus integrantes debe cumplir con las condiciones establecidas en el numeral 75.6 del artículo 75 del Reglamento de la Ley N° 32069, Ley General de Contrataciones del Públicas, aprobado por Decreto Supremo N° 009-2025-EF.***

ANEXO N° 15

**DECLARACIÓN JURADA ACTUALIZADA DE DESAFECTACIÓN DE IMPEDIMENTO
(DOCUMENTO A PRESENTAR PARA EL PERFECCIONAMIENTO DEL CONTRATO)**

Señores

EVALUADORES

CONCURSO PÚBLICO ABREVIADO PARA SERVICIO DE MANTENIMIENTO VIAL, N° 001-2025-MDSL/CS-1

Presente.-

El que suscribe, [.....], postor adjudicado y/o representante legal de **[CONSIGNAR EN CASO DE SER PERSONA JURÍDICA]**, identificado con **[CONSIGNAR TIPO DE DOCUMENTO DE IDENTIDAD]** N° **[CONSIGNAR NÚMERO DE DOCUMENTO DE IDENTIDAD]**, con poder inscrito en la Sede Registral de la localidad de **[CONSIGNAR EN CASO DE SER PERSONA JURÍDICA]** en la Ficha N° **[CONSIGNAR EN CASO DE SER PERSONA JURÍDICA]** Asiento N° **[CONSIGNAR EN CASO DE SER PERSONA JURÍDICA]**, declaro que tengo los siguientes parientes⁴⁰, los cuales cuentan con impedimento de carácter personal⁴¹ de conformidad con el numeral 1 del párrafo 30.1 del artículo 30 de la Ley N° 32069, de acuerdo a lo siguiente:

[NOMBRE DEL PARIENTE 1] con DNI [.....] con CARGO [.....] en la ENTIDAD [.....] que a la fecha de la presente declaración es un impedido de carácter personal del Tipo **[CONSIGNAR 1A, 1B, 1C, 1D, 1E, 1F, y 1G, SEGÚN CORRESPONDA]**.

[NOMBRE DEL PARIENTE 2] con DNI [.....] con CARGO [.....] en la ENTIDAD [.....] que a la fecha de la presente declaración es un impedido de carácter personal del Tipo **[CONSIGNAR 1A, 1B, 1C, 1D, 1E, 1F, y 1G, SEGÚN CORRESPONDA]**.

Por lo tanto, **DECLARO BAJO JURAMENTO** lo siguiente:

A la fecha me encuentro exceptuado del impedimento por razón de parentesco, en razón de **[INDICAR SUPUESTO: HABER EJECUTADO UN CONTRATO DERIVADO DE UN PROCEDIMIENTO DE SELECCIÓN COMPETITIVO O NO COMPETITIVO / HABER EJECUTADO CUATRO CONTRATOS MENORES EN EL MISMO TIPO DE OBJETO AL QUE POSTULA]** dentro de los dos años previos a la convocatoria del procedimiento de selección, contratación directa o a la adjudicación de un contrato menor] conforme al inciso 2 del numeral 30.1 del artículo 30 de la Ley N° 32069⁴², Ley General de Contrataciones Públicas, lo cual acredito documentalmente de conformidad con el numeral 39.4 del artículo 39 del Reglamento de la Ley N° 32069, Ley General de Contrataciones del Públicas, aprobado por Decreto Supremo N° 009-2025-EF.

En ese sentido, mediante el presente cumplo con presentar la acreditación documental correspondiente:

[CONSIGNAR EL DETALLE DE LOS DOCUMENTOS CORRESPONDIENTES]

[CONSIGNAR CIUDAD Y FECHA]

.....
Firma, nombres y apellidos del postor o representante legal, según corresponda

⁴⁰ Se entiende pariente a aquellos hasta el segundo grado de consanguinidad y segundo de afinidad, lo que incluye al cónyuge, al conviviente, y al progenitor del hijo.

⁴¹ Aplicables a autoridades, funcionarios o servidores públicos de acuerdo con lo que señala la Ley N° 32069, Ley General de Contrataciones Públicas.

⁴² Conforme el numeral 2 "Impedimentos en razón del parentesco" del numeral 30.1 del artículo 30 de la Ley N° 32069, Ley General de Contrataciones Públicas.

ANEXO N° 16

CALIFICACIONES Y EXPERIENCIA DEL PERSONAL CLAVE

Señores

EVALUADORES

CONCURSO PÚBLICO ABREVIADO PARA SERVICIO DE MANTENIMIENTO VIAL, N° 001-2025-MDSL/CS-1

Presente. -

Yo [CONSIGNAR NOMBRES Y APELLIDOS COMPLETOS] identificado con documento de identidad N° [CONSIGNAR NÚMERO DE DNI O DOCUMENTO DE IDENTIDAD ANÁLOGO], domiciliado en [CONSIGNAR EL DOMICILIO LEGAL], declaro bajo juramento:

Que, me comprometo a prestar mis servicios en el cargo de [CONSIGNAR EL CARGO A DESEMPEÑAR] para ejecutar [CONSIGNAR LA DENOMINACIÓN DE LA CONVOCATORIA] en caso de que el postor [CONSIGNAR EL NOMBRE, DENOMINACIÓN O RAZÓN SOCIAL DEL POSTOR⁴³] resulte favorecido con la buena pro y suscriba el contrato correspondiente.

Para dicho efecto, declaro que mis calificaciones y experiencia son las siguientes:

A. Calificaciones

A.1 Formación académica:

Carrera profesional	
Universidad	
Título profesional o grado obtenido	
Fecha de expedición del grado o título	

A.2 Capacitación:

N°	Materia de la capacitación	Cantidad de horas	Institución educativa u organización	Fecha de expedición del documento
Total horas				

B. Experiencia

[CONSIGNAR LA EXPERIENCIA SEGÚN LO REQUERIDO EN EL CAPÍTULO III DE LA PRESENTE SECCIÓN DE LAS BASES].

N°	Cliente o Empleador	Objeto de la contratación	Fecha de inicio	Fecha de culminación	Tiempo
1					
2					
(...)					

La experiencia total acumulada es de: [CONSIGNAR LA EXPERIENCIA TOTAL ACUMULADA EN AÑOS, MESES Y DÍAS, SEGÚN CORRESPONDA]

⁴³ En el caso que el postor sea un consorcio se debe consignar el nombre del consorcio o de uno de sus integrantes.

MUNICIPALIDAD DISTRITAL DE SANTA LUCIA
CONCURSO PUBLICO ABREVIADO N° 001 - 2025-MDSL/CS-1

Asimismo, manifiesto mi disposición de ejecutar las actividades que comprenden el desempeño del referido cargo, durante el periodo de ejecución del contrato.

[CONSIGNAR CIUDAD Y FECHA]

.....
Firma, Nombres y Apellidos del personal

ANEXO N° 17⁴⁴

DECLARACIÓN JURADA SOBRE INAPLICACIÓN DEL IMPEDIMENTO TIPO 4.D DEL INCISO 4 DEL NUMERAL 30.1 DEL ARTÍCULO 30 DE LA LEY N° 32069 REFERIDO A LA INSCRIPCIÓN EN EL REGISTRO DE DEUDORES ALIMENTARIOS MOROSOS – REDAM

(Documento a presentar para el perfeccionamiento del contrato en caso de proveedores con procesos de alimentos en ejecución de sentencia)

Señores

EVALUADORES

CONCURSO PÚBLICO ABREVIADO PARA SERVICIO DE MANTENIMIENTO VIAL, N° 001-2025-MDSL/CS-1

Presente.-

El que suscribe, [...], postor y/o apoderado de [CONSIGNAR EL NOMBRE DE LA PERSONA NATURAL QUE OTORGA EL PODER, DE SER EL CASO], identificado con [CONSIGNAR TIPO DE DOCUMENTO DE IDENTIDAD] N° [CONSIGNAR NÚMERO DE DOCUMENTO DE IDENTIDAD], con poder inscrito en la Sede Registral de [CONSIGNAR EN CASO DE CONTAR CON APODERADO] en la Ficha N° [CONSIGNAR EN CASO DE CONTAR CON APODERADO] Asiento N° [CONSIGNAR EN CASO DE CONTAR CON APODERADO], **DECLARO BAJO JURAMENTO** que no me resulta aplicable el impedimento Tipo 4.D del inciso 4 del numeral 30.1 del artículo 30 de la Ley, referido a las personas inscritas en el Registro de Deudores Alimentarios Morosos del Poder Judicial (REDAM), considerando lo siguiente:

[EL PROVEEDOR DEBE CONSIGNAR LA INFORMACIÓN SÓLO DE UNA DE LAS OPCIONES QUE SE ESTABLECEN A CONTINUACIÓN, SEGÚN SEA EL CASO]:

- Que, se ha remitido el/la [CONSIGNAR LA DENOMINACIÓN EXACTA DEL DOCUMENTO REMITIDO POR EL PROVEEDOR AL JUZGADO A CARGO DEL PROCESO DE ALIMENTOS] con fecha de recepción [CONSIGNAR FECHA DE RECEPCIÓN] dirigido/a al [CONSIGNAR LOS DATOS DE IDENTIFICACIÓN DEL JUZGADO A CARGO DEL PROCESO DE ALIMENTOS QUE CORRESPONDA], mediante el cual se informó la cancelación de la deuda alimentaria derivada del proceso de alimentos seguido por [CONSIGNAR LOS DATOS DE LA PARTE DEMANDANTE DEL PROCESO DE ALIMENTOS], la cual tiene carácter de declaración jurada, para lo cual me sujeto al principio de presunción de veracidad. Se adjunta el cargo de recepción del indicado documento.
- Que, sí me encuentro en el registro de deudores alimentario moroso, por lo que; autorizo se me descuenta del pago que me corresponde como contraprestación del contrato derivado del presente procedimiento de selección, el monto de la pensión mensual fijada en el proceso de alimentos seguido por [CONSIGNAR LOS DATOS DE LA PARTE DEMANDANTE DEL PROCESO DE ALIMENTOS] ante el [CONSIGNAR LOS DATOS DE IDENTIFICACIÓN DEL JUZGADO CORRESPONDIENTE], para lo cual adjunto:
 - a) La sentencia emitida por el [CONSIGNAR LOS DATOS DE IDENTIFICACIÓN DEL JUZGADO A CARGO DEL PROCESO DE ALIMENTOS QUE CORRESPONDA] en el trámite del proceso de alimentos seguido en el expediente [CONSIGNAR EL NÚMERO DE EXPEDIENTE JUDICIAL]
 - b) La información complementaria solicitada por la entidad contratante para realizar el descuento, la que comprende lo siguiente: [LA ENTIDAD CONTRATANTE DEBE

⁴⁴ De conformidad con lo previsto en el numeral 39.2 del artículo 39 del Reglamento de la Ley N° 32069, Ley General de Contrataciones Públicas.

**CONSIGNAR LA INFORMACIÓN QUE REQUIERA DEL PROVEEDOR PARA
HACER EFECTIVO EL DESCUENTO**

[CONSIGNAR CIUDAD Y FECHA]

.....
**Firma, nombres y apellidos del postor o
apoderado, según corresponda**