



Organismo  
Supervisor de las  
Contrataciones  
del Estado

SUB DIRECCIÓN DE NORMATIVIDAD – DIRECCIÓN TÉCNICO NORMATIVA

## **BASES INTEGRADAS**

### **BASES ESTÁNDAR DE ADJUDICACIÓN SIMPLIFICADA PARA LA CONTRATACIÓN DE LA EJECUCIÓN DE OBRAS EN EL MARCO DE LA LEY N° 31728**

**Directiva N° 001-2023-OSCE/CD**

N° Versión	Aprobada / Modificada por	Fecha de emisión
1	Resolución N° 103-2023-OSCE-PRE	05/05/2023



**SIMBOLOGÍA UTILIZADA:**

N°	Símbolo	Descripción
1	[ABC] / [.....]	La información solicitada dentro de los corchetes sombreados debe ser completada por la Entidad durante la elaboración de las bases.
2	[ABC] / [.....]	Es una indicación, o información que deberá ser completada por la Entidad con posterioridad al otorgamiento de la buena pro para el caso específico de la elaboración de la PROFORMA DEL CONTRATO; o por los proveedores, en el caso de los ANEXOS de la oferta.
3	<div>Importante</div> <ul style="list-style-type: none"> <li>• Abc</li> </ul>	Se refiere a consideraciones importantes a tener en cuenta por el comité de selección y por los proveedores.
4	<div>Advertencia</div> <ul style="list-style-type: none"> <li>• Abc</li> </ul>	Se refiere a advertencias a tener en cuenta por el comité de selección y por los proveedores.
5	<div>Importante para la Entidad</div> <ul style="list-style-type: none"> <li>• Xyz</li> </ul>	Se refiere a consideraciones importantes a tener en cuenta por el comité de selección y deben ser eliminadas una vez culminada la elaboración de las bases.

**CARACTERÍSTICAS DEL DOCUMENTO:**

Las bases estándar deben ser elaboradas en formato WORD, y deben tener las siguientes características:

N°	Características	Parámetros
1	Márgenes	Superior : 2.5 cm      Inferior: 2.5 cm Izquierda: 2.5 cm      Derecha: 2.5 cm
2	Fuente	Arial
3	Estilo de Fuente	Normal: Para el contenido en general Cursiva: Para el encabezado y pie de página Para las Consideraciones importantes (Ítem 3 del cuadro anterior)
4	Color de Fuente	Automático: Para el contenido en general Azul : Para las Consideraciones importantes (Ítem 3 del cuadro anterior)
5	Tamaño de Letra	16 : Para las dos primeras hojas de las Secciones General y Específica 11 : Para el nombre de los Capítulos. 10 : Para el cuerpo del documento en general 9 : Para el encabezado y pie de página Para el contenido de los cuadros, pudiendo variar, según la necesidad 8 : Para las Notas al pie
6	Alineación	Justificada: Para el contenido en general y notas al pie. Centrada : Para la primera página, los títulos de las Secciones y nombres de los Capítulos)
7	Interlineado	Sencillo
8	Espaciado	Anterior : 0 Posterior : 0
9	Subrayado	Para los nombres de las Secciones y para resaltar o hacer hincapié en algún concepto

**INSTRUCCIONES DE USO:**

- Una vez registrada la información solicitada dentro de los corchetes sombreados en gris, el texto deberá quedar en letra tamaño 10, con estilo normal, sin formato de negrita y sin sombrear.
- La nota **IMPORTANTE** no puede ser modificada ni eliminada en la Sección General. En el caso de la Sección Específica debe seguirse la instrucción que se indica en dicha nota.

Elaboradas en abril de 2023





## **BASES INTEGRADAS**

**BASES ESTÁNDAR DE ADJUDICACIÓN SIMPLIFICADA  
PARA LA CONTRATACIÓN DE LA EJECUCIÓN DE OBRAS  
EN EL MARCO DE LA LEY N° 31728, LEY QUE APRUEBA  
CRÉDITOS SUPLEMENTARIOS PARA EL  
FINANCIAMIENTO DE MAYORES GASTOS EN EL MARCO  
DE LA REACTIVACIÓN ECONÓMICA, A FAVOR DE  
DIVERSOS PLIEGOS DEL GOBIERNO NACIONAL,  
GOBIERNOS REGIONALES Y GOBIERNOS LOCALES, Y  
DICTA OTRAS MEDIDAS<sup>1</sup>**

### **ADJUDICACIÓN SIMPLIFICADA N° 001-2023/MDN PRIMERA CONVOCATORIA**

**CONTRATACIÓN DE LA EJECUCIÓN DE LA OBRA:  
“MEJORAMIENTO DEL SISTEMA DE ABASTECIMIENTO DE  
AGUA POTABLE E INSTALACIONES DE LAS UNIDADES  
BÁSICAS DE SANEAMIENTO (UBS) EN EL CASERÍO VILLA  
BEBEDERO, LA TIENDA Y LA PAMPA DEL DISTRITO DE  
NIEPOS – PROVINCIA DE SAN MIGUEL - DEPARTAMENTO  
DE CAJAMARCA" Código: 2450905.**

---

<sup>1</sup> Estas bases se utilizarán para la contratación de la ejecución de obras cuyo valor referencial sea igual o superior a S/ 2 800 000,00 (DOS MILLONES OCHOCIENTOS MIL Y 00/100 SOLES), e inferior a S/ 10 000 000,00 (DIEZ MILLONES Y 00/100 SOLES), según lo dispuesto en el numeral 5.1 del Artículo 5 de la Ley N° 31728.

## DEBER DE COLABORACIÓN

La Entidad y todo proveedor que se someta a las presentes Bases, sea como participante, postor y/o contratista, deben conducir su actuación conforme a los principios previstos en la Ley de Contrataciones del Estado.

En este contexto, se encuentran obligados a prestar su colaboración al OSCE y a la Secretaría Técnica de la Comisión de Defensa de la Libre Competencia del INDECOPI, en todo momento según corresponda a sus competencias, a fin de comunicar presuntos casos de fraude, colusión y corrupción por parte de los funcionarios y servidores de la Entidad, así como los proveedores y demás actores que participan en el proceso de contratación.

De igual forma, deben poner en conocimiento del OSCE y a la Secretaría Técnica de la Comisión de Defensa de la Libre Competencia del INDECOPI los indicios de conductas anticompetitivas que se presenten durante el proceso de contratación, en los términos del Decreto Legislativo N° 1034, "Ley de Represión de Conductas Anticompetitivas", o norma que la sustituya, así como las demás normas de la materia.

La Entidad y todo proveedor que se someta a las presentes Bases, sea como participante, postor y/o contratista del proceso de contratación deben permitir al OSCE o a la Secretaría Técnica de la Comisión de Defensa de la Libre Competencia del INDECOPI el acceso a la información referida a las contrataciones del Estado que sea requerida, prestar testimonio o absolución de posiciones que se requieran, entre otras formas de colaboración.

## **SECCIÓN GENERAL**

### **DISPOSICIONES COMUNES DEL PROCEDIMIENTO DE SELECCIÓN**

(ESTA SECCIÓN NO DEBE SER MODIFICADA EN NINGÚN EXTREMO, BAJO SANCIÓN DE NULIDAD)

## CAPÍTULO I ETAPAS DEL PROCEDIMIENTO DE SELECCIÓN

### 1.1. REFERENCIAS

Cuando en el presente documento se mencione la palabra Ley, se entiende que se está haciendo referencia a la Ley N° 30225, Ley de Contrataciones del Estado, y cuando se mencione la palabra Reglamento, se entiende que se está haciendo referencia al Reglamento de la Ley de Contrataciones del Estado aprobado por Decreto Supremo N° 344-2018-EF.

Las referidas normas incluyen sus respectivas modificaciones, de ser el caso.

### 1.2. CONVOCATORIA

Se realiza a través de su publicación en el SEACE de conformidad con lo señalado en el artículo 54 del Reglamento, en la fecha señalada en el calendario del procedimiento de selección, debiendo adjuntar las bases.

### 1.3. REGISTRO DE PARTICIPANTES

El registro de participantes se realiza conforme al artículo 55 del Reglamento. En el caso de un consorcio, basta que se registre uno (1) de sus integrantes.

#### Importante

- *Para registrarse como participante en un procedimiento de selección convocado por las Entidades del Estado Peruano, es necesario que los proveedores cuenten con inscripción vigente y estar habilitados ante el Registro Nacional de Proveedores (RNP) que administra el Organismo Supervisor de las Contrataciones del Estado (OSCE). Para obtener mayor información, se puede ingresar a la siguiente dirección electrónica: [www.rnp.gob.pe](http://www.rnp.gob.pe).*
- *Los proveedores que deseen registrar su participación deben ingresar al SEACE utilizando su Certificado SEACE (usuario y contraseña). Asimismo, deben observar las instrucciones señaladas en el documento de orientación "Guía para el registro de participantes electrónico" publicado en <https://www2.seace.gob.pe/>.*
- *En caso los proveedores no cuenten con inscripción vigente en el RNP y/o se encuentren inhabilitados o suspendidos para ser participantes, postores y/o contratistas, el SEACE restringirá su registro, quedando a potestad de estos intentar nuevamente registrar su participación en el procedimiento de selección en cualquier otro momento, dentro del plazo establecido para dicha etapa, siempre que haya obtenido la vigencia de su inscripción o quedado sin efecto la sanción que le impuso el Tribunal de Contrataciones del Estado.*

### 1.4. FORMULACIÓN DE CONSULTAS Y OBSERVACIONES A LAS BASES

La formulación de consultas y observaciones a las bases se efectúa de conformidad con lo establecido en los numerales 72.1 y 72.2 del artículo 72 del Reglamento, así como el literal a) del artículo 89 del Reglamento.

#### Importante

*No pueden formularse consultas ni observaciones respecto del contenido de una ficha de homologación aprobada, aun cuando el requerimiento haya sido homologado parcialmente respecto a las características técnicas y/o requisitos de calificación y/o condiciones de ejecución. Las consultas y observaciones que se formulen sobre el particular, se tienen como no presentadas.*

### 1.5. ABSOLUCIÓN DE CONSULTAS, OBSERVACIONES E INTEGRACIÓN DE BASES

La absolución de consultas, observaciones e integración de las bases se realizan conforme a las disposiciones previstas en el numeral 72.4 y el literal a) del artículo 89 del Reglamento.

#### Importante

- *No se absolverán consultas y observaciones a las bases que se presenten en forma física.*
- *Cuando exista divergencia entre lo indicado en el pliego de absolución de consultas y observaciones y la integración de bases, prevalece lo absuelto en el referido pliego; sin perjuicio, del deslinde de responsabilidades correspondiente.*

### 1.6. FORMA DE PRESENTACIÓN DE OFERTAS

Las ofertas se presentan conforme lo establecido en el artículo 59 y en el artículo 90 del Reglamento.

Las declaraciones juradas, formatos o formularios previstos en las bases que conforman la oferta deben estar debidamente firmados por el postor (firma manuscrita o digital, según la Ley N° 27269, Ley de Firmas y Certificados Digitales<sup>2</sup>). Los demás documentos deben ser visados por el postor. En el caso de persona jurídica, por su representante legal, apoderado o mandatario designado para dicho fin y, en el caso de persona natural, por este o su apoderado. No se acepta el pegado de la imagen de una firma o visto. Las ofertas se presentan foliadas.

#### Importante

- *Los formularios electrónicos que se encuentran en el SEACE y que los proveedores deben llenar para presentar sus ofertas, tienen carácter de declaración jurada.*
- *En caso la información contenida en los documentos escaneados que conforman la oferta no coincida con lo declarado a través del SEACE, prevalece la información declarada en los documentos escaneados.*
- *No se tomarán en cuenta las ofertas que se presenten en físico a la Entidad.*

### 1.7. PRESENTACIÓN Y APERTURA DE OFERTAS

El participante presentará su oferta de manera electrónica a través del SEACE, desde las 00:01 horas hasta las 23:59 horas del día establecido para el efecto en el cronograma del procedimiento; adjuntando el archivo digitalizado que contenga los documentos que conforman la oferta de acuerdo a lo requerido en las bases.

El participante debe verificar antes de su envío, bajo su responsabilidad, que el archivo pueda ser descargado y su contenido sea legible.

#### Importante

*Los integrantes de un consorcio no pueden presentar ofertas individuales ni conformar más de un consorcio en un procedimiento de selección, o en un determinado ítem cuando se trate de procedimientos de selección según relación de ítems.*

En la apertura electrónica de la oferta, el comité de selección verifica la presentación de lo exigido en la sección específica de las bases de conformidad con el numeral 73.2 del artículo 73 del Reglamento. De no cumplir con lo requerido, la oferta se considera no admitida.

<sup>2</sup> Para mayor información sobre la normativa de firmas y certificados digitales ingresar a: <https://www.indecopi.gob.pe/web/firmas-digitales/firmar-y-certificados-digitales>

Asimismo, el comité de selección declara no admitidas las ofertas que se encuentran por debajo del noventa por ciento (90%) del valor referencial o que excedan en más del diez por ciento (10%) del valor referencial.

#### 1.8. CALIFICACIÓN DE OFERTAS

El comité de selección califica a los postores admitidos, verificando que cumplan con los requisitos de calificación detallados en el numeral 3.2 del Capítulo III de la sección específica de las bases. La oferta del postor que no cumpla con los requisitos de calificación es descalificada.

#### 1.9. EVALUACIÓN DE LAS OFERTAS

La evaluación consiste en la aplicación de los factores de evaluación previstos en el Capítulo IV de la sección específica de las bases a las ofertas que cumplan los requisitos de calificación, con el objeto de determinar la oferta con el mejor puntaje y el orden de prelación de las ofertas.

Para determinar la oferta con el mejor puntaje, se toma en cuenta lo indicado en el numeral 74.2 del artículo 74 del Reglamento.

El desempate mediante sorteo se realiza de manera electrónica a través del SEACE.

##### Importante

*En el caso de procedimientos de selección por relación de ítems cuando la obra se ejecute fuera de la provincia de Lima y Callao y el valor referencial de algún ítem no supere los novecientos mil Soles (S/ 900,000.00), a solicitud del postor se asigna una bonificación equivalente al diez por ciento (10%) sobre el puntaje total obtenido en dicho ítem por los postores con domicilio en la provincia donde se ejecuta la obra, o en las provincias colindantes, sean o no pertenecientes al mismo departamento o región. El domicilio es el consignado en la constancia de inscripción ante el RNP<sup>3</sup>.*

#### 1.10. SUBSANACIÓN DE LAS OFERTAS

La subsanación de las ofertas se sujeta a lo establecido en el artículo 60 del Reglamento. La corrección aritmética a la que hace referencia el numeral 60.4 de dicho artículo procede para la ejecución de obras a suma alzada.

El plazo que se otorgue para la subsanación no puede ser inferior a un (1) día hábil.

La solicitud de subsanación se realiza de manera electrónica a través del SEACE y será remitida al correo electrónico consignado por el postor al momento de realizar su inscripción en el RNP, siendo su responsabilidad el permanente seguimiento de las notificaciones a dicho correo. La notificación de la solicitud se entiende efectuada el día de su envío al correo electrónico.

La presentación de las subsanaciones se realiza a través del SEACE. No se tomará en cuenta la subsanación que se presente en físico a la Entidad.

#### 1.11. RECHAZO DE LAS OFERTAS

Previo al otorgamiento de la buena pro, el comité de selección revisa la oferta económica del postor que ocupó el primer lugar en el orden de prelación, y en el supuesto que dicha oferta supere el valor referencial, solicita al postor la reducción de su oferta económica; asimismo, en caso el postor no reduzca su oferta económica o la oferta económica reducida supere el valor

<sup>3</sup> La constancia de inscripción electrónica se visualizará en el portal web del Registro Nacional de Proveedores: [www.rnp.gob.pe](http://www.rnp.gob.pe)

referencial, para que considere válida la oferta, solicita la certificación de crédito presupuestario correspondiente y la aprobación del Titular de la Entidad; de conformidad con lo establecido para el rechazo de ofertas previsto en el artículo 68 del Reglamento, de ser el caso.

De rechazarse la oferta del postor que ocupó el primer lugar, corresponde aplicar el procedimiento señalado en el párrafo anterior al postor que sigue en el orden de prelación establecido, en caso hubiere, a efectos de definir la oferta ganadora.

#### **1.12. OTORGAMIENTO DE LA BUENA PRO**

Definida la oferta ganadora, el comité de selección otorga la buena pro, mediante su publicación en el SEACE, incluyendo el cuadro comparativo y las actas debidamente motivadas de los resultados de la admisión, no admisión, calificación, descalificación, evaluación, rechazo y el otorgamiento de la buena pro.

#### **1.13. CONSENTIMIENTO DE LA BUENA PRO**

Cuando se hayan presentado dos (2) o más ofertas, el consentimiento de la buena pro se produce a los cinco (5) días hábiles siguientes de la notificación de su otorgamiento, sin que los postores hayan ejercido el derecho de interponer el recurso de apelación.

En caso que se haya presentado una sola oferta, el consentimiento de la buena pro se produce el mismo día de la notificación de su otorgamiento.

El consentimiento del otorgamiento de la buena pro se publica en el SEACE al día hábil siguiente de producido.

##### **Importante**

*Una vez consentido el otorgamiento de la buena pro, el órgano encargado de las contrataciones o el órgano de la Entidad al que se haya asignado tal función realiza la verificación de la oferta presentada por el postor ganador de la buena pro conforme lo establecido en el numeral 64.6 del artículo 64 del Reglamento.*

## CAPÍTULO II SOLUCIÓN DE CONTROVERSIAS DURANTE EL PROCEDIMIENTO DE SELECCIÓN

### 2.1. RECURSO DE APELACIÓN

A través del recurso de apelación se pueden impugnar los actos dictados durante el desarrollo del procedimiento de selección hasta antes del perfeccionamiento del contrato.

El recurso de apelación se presenta ante y es resuelto por el Tribunal de Contrataciones del Estado.

Los actos que declaren la nulidad de oficio, la cancelación del procedimiento de selección y otros actos emitidos por el Titular de la Entidad que afecten la continuidad de este, se impugnan ante el Tribunal de Contrataciones del Estado.

#### Importante

- *Una vez otorgada la buena pro, el comité de selección está en la obligación de permitir el acceso de los participantes y postores al expediente de contratación, salvo la información calificada como secreta, confidencial o reservada por la normativa de la materia, a más tardar dentro del día siguiente de haberse solicitado por escrito.*  
*Luego de otorgada la buena pro no se da a conocer las ofertas cuyos requisitos de calificación no fueron analizados y revisados por el comité de selección.*
- *A efectos de recoger la información de su interés, los postores pueden valerse de distintos medios, tales como: (i) la lectura y/o toma de apuntes, (ii) la captura y almacenamiento de imágenes, e incluso (iii) pueden solicitar copia de la documentación obrante en el expediente, siendo que, en este último caso, la Entidad deberá entregar dicha documentación en el menor tiempo posible, previo pago por tal concepto.*
- *El recurso de apelación se presenta ante la Mesa de Partes del Tribunal o ante las oficinas desconcentradas del OSCE.*

### 2.2. PLAZOS DE INTERPOSICIÓN DEL RECURSO DE APELACIÓN

La apelación contra el otorgamiento de la buena pro o contra los actos dictados con anterioridad a ella se interpone dentro de los cinco (5) días hábiles siguientes de haberse notificado el otorgamiento de la buena pro.

La apelación contra los actos dictados con posterioridad al otorgamiento de la buena pro, contra la declaración de nulidad, cancelación y declaratoria de desierto del procedimiento, se interpone dentro de los cinco (5) días hábiles siguientes de haberse tomado conocimiento del acto que se desea impugnar.



### CAPÍTULO III DEL CONTRATO

#### 3.1. PERFECCIONAMIENTO DEL CONTRATO

Los plazos y el procedimiento para perfeccionar el contrato se realiza conforme a lo indicado en el artículo 141 del Reglamento.

Para perfeccionar el contrato, el postor ganador de la buena pro debe presentar los documentos señalados en los artículos 139 y 175 del Reglamento, así como los previstos en la sección específica de las bases.

#### 3.2. GARANTÍAS

Las garantías que deben otorgar los postores y/o contratistas, según corresponda, son las de fiel cumplimiento del contrato y por los adelantos.

##### 3.2.1. GARANTÍA DE FIEL CUMPLIMIENTO

Como requisito indispensable para perfeccionar el contrato, el postor ganador debe entregar a la Entidad la garantía de fiel cumplimiento del mismo por una suma equivalente al diez por ciento (10%) del monto del contrato original. Esta se mantiene vigente hasta el consentimiento de la liquidación final.

##### 3.2.2. GARANTÍA DE FIEL CUMPLIMIENTO POR PRESTACIONES ACCESORIAS

En las contrataciones que conllevan la ejecución de prestaciones accesorias, tales como mantenimiento, reparación o actividades afines, se otorga una garantía adicional por una suma equivalente al diez por ciento (10%) del monto del contrato de la prestación accesorio, la misma que debe ser renovada periódicamente hasta el cumplimiento total de las obligaciones garantizadas.

##### 3.2.3. GARANTÍA POR ADELANTO

En caso se haya previsto en la sección específica de las bases la entrega de adelantos, el contratista debe presentar una garantía emitida por idéntico monto conforme a lo estipulado en el artículo 153 del Reglamento.

#### 3.3. REQUISITOS DE LAS GARANTÍAS

Las garantías que se presenten deben ser incondicionales, solidarias, irrevocables y de realización automática en el país, al solo requerimiento de la Entidad. Asimismo, deben ser emitidas por empresas que se encuentren bajo la supervisión directa de la Superintendencia de Banca, Seguros y Administradoras Privadas de Fondos de Pensiones, y que cuenten con clasificación de riesgo B o superior. Asimismo, deben estar autorizadas para emitir garantías; o estar consideradas en la última lista de bancos extranjeros de primera categoría que periódicamente publica el Banco Central de Reserva del Perú.

##### Importante

*Corresponde a la Entidad verificar que las garantías presentadas por el postor ganador de la buena pro y/o contratista cumplan con los requisitos y condiciones necesarios para su aceptación y eventual ejecución; sin perjuicio de la determinación de las responsabilidades funcionales que correspondan.*

### **Advertencia**

*Los funcionarios de las Entidades no deben aceptar garantías emitidas bajo condiciones distintas a las establecidas en el presente numeral, debiendo tener en cuenta lo siguiente:*

- 1. La clasificadora de riesgo que asigna la clasificación a la empresa que emite la garantía debe encontrarse listada en el portal web de la SBS (<http://www.sbs.gob.pe/sistema-financiero/clasificadoras-de-riesgo>).*
- 2. Se debe identificar en la página web de la clasificadora de riesgo respectiva, cuál es la clasificación vigente de la empresa que emite la garantía, considerando la vigencia a la fecha de emisión de la garantía.*
- 3. Para fines de lo establecido en el artículo 148 del Reglamento, la clasificación de riesgo B, incluye las clasificaciones B+ y B.*
- 4. Si la empresa que otorga la garantía cuenta con más de una clasificación de riesgo emitida por distintas empresas listadas en el portal web de la SBS, bastará que en una de ellas cumpla con la clasificación mínima establecida en el Reglamento.*

*En caso exista alguna duda sobre la clasificación de riesgo asignada a la empresa emisora de la garantía, se deberá consultar a la clasificadora de riesgos respectiva.*

*De otro lado, además de cumplir con el requisito referido a la clasificación de riesgo, a efectos de verificar si la empresa emisora se encuentra autorizada por la SBS para emitir garantías, debe revisarse el portal web de dicha Entidad (<http://www.sbs.gob.pe/sistema-financiero/relacion-de-empresas-que-se-encuentran-autorizadas-a-emitar-cartas-fianza>).*

*Los funcionarios competentes deben verificar la autenticidad de la garantía a través de los mecanismos establecidos (consulta web, teléfono u otros) por la empresa emisora.*

### **3.4. EJECUCIÓN DE GARANTÍAS**

La Entidad puede solicitar la ejecución de las garantías conforme a los supuestos contemplados en el artículo 155 del Reglamento.

### **3.5. ADELANTOS**

La Entidad puede establecer la entrega de adelantos directos y adelantos para materiales e insumos, y en el caso de contratos bajo la modalidad llave en mano, para equipamiento y mobiliario, de conformidad con el artículo 180 del Reglamento, siempre que ello haya sido previsto en la sección específica de las bases.

Asimismo, la Entidad puede establecer la obligación de constituir un fideicomiso para el manejo de los recursos que el contratista reciba a título de adelanto, de acuerdo al procedimiento, plazos y requisitos señalados en los artículos 184 y 185 del Reglamento.

### **3.6. VALORIZACIONES**

Las valorizaciones son la cuantificación económica de un avance físico en la ejecución de la obra, realizada en un período determinado, tienen el carácter de pagos a cuenta y son elaboradas el último día de cada período previsto en la sección específica de las bases, por el inspector o supervisor, según corresponda y el contratista.

En caso se haya suscrito contrato con un consorcio, el pago de las valorizaciones se realizará a quien se indique en el contrato de consorcio.

**Advertencia**

*En caso de retraso en los pagos a cuenta o pago final por parte de la Entidad, salvo que se deba a caso fortuito o fuerza mayor, esta reconoce al contratista los intereses legales correspondientes, de conformidad con el artículo 39 de la Ley y los artículos 1244, 1245 y 1246 del Código Civil, debiendo repetir contra los responsables de la demora injustificada.*

### 3.7. REAJUSTES

Los reajustes se calculan conforme lo indicado en el numeral 38.3 del artículo 38 y el artículo 195 del Reglamento.

**Importante**

*Tanto la elaboración como la aplicación de las fórmulas polinómicas se sujetan a lo dispuesto en el Decreto Supremo N° 011-79-VC y sus modificatorias, ampliatorias y complementarias.*

### 3.8. PENALIDADES

#### 3.8.1. PENALIDAD POR MORA EN LA EJECUCIÓN DE LA PRESTACIÓN

En caso de retraso injustificado del contratista en la ejecución de las prestaciones objeto del contrato, la Entidad le aplica automáticamente una penalidad por mora por cada día de atraso, de conformidad con el artículo 162 del Reglamento.

#### 3.8.2. OTRAS PENALIDADES

La Entidad puede establecer penalidades distintas a la mencionada en el numeral precedente, según lo previsto en el artículo 163 del Reglamento y lo indicado en la sección específica de las bases.

Estos dos tipos de penalidades se calculan en forma independiente y pueden alcanzar cada una un monto máximo equivalente al diez por ciento (10%) del monto del contrato vigente, o de ser el caso, del ítem que debió ejecutarse.

### 3.9. INCUMPLIMIENTO DEL CONTRATO

Las causales para la resolución del contrato, serán aplicadas de conformidad con el artículo 36 de la Ley y 164 del Reglamento.

### 3.10. DISPOSICIONES FINALES

Todos los demás aspectos del presente procedimiento no contemplados en las bases se regirán supletoriamente por la Ley y su Reglamento, así como por las disposiciones legales vigentes.

## **SECCIÓN ESPECÍFICA**

### **CONDICIONES ESPECIALES DEL PROCEDIMIENTO DE SELECCIÓN**

(EN ESTA SECCIÓN LA ENTIDAD DEBERÁ COMPLETAR LA INFORMACIÓN EXIGIDA, DE ACUERDO A LAS INSTRUCCIONES INDICADAS)

## CAPÍTULO I GENERALIDADES

### 1.1. ENTIDAD CONVOCANTE

Nombre : MUNICIPALIDAD DISTRITAL DE NIEPOS  
RUC N° : 20174715972  
Domicilio legal : Jr. Progreso N°220 – Distrito de Niepos – Provincia de San Miguel – Departamento de Cajamarca.  
Teléfono: : 01-6627577  
Correo electrónico: : Munidistritaldeniepos@gmail.com

### 1.2. OBJETO DE LA CONVOCATORIA

El presente procedimiento de selección tiene por objeto la contratación de la ejecución de la obra: "MEJORAMIENTO DEL SISTEMA DE ABASTECIMIENTO DE AGUA POTABLE E INSTALACIONES DE LAS UNIDADES BÁSICAS DE SANEAMIENTO (UBS) EN EL CASERÍO VILLA BEBEDERO, LA TIENDA Y LA PAMPA DEL DISTRITO DE NIEPOS – PROVINCIA DE SAN MIGUEL - DEPARTAMENTO DE CAJAMARCA" Código: 2450905

#### Importante para la Entidad

- *En caso de procedimientos de selección según relación de ítems o por paquete consignar el detalle del objeto de estos.*
- *En caso de proyectos de inversión, se debe consignar la ejecución de la obra materia de la convocatoria, y no su denominación, salvo que ambas coincidan.*

*Esta nota deberá ser eliminada una vez culminada la elaboración de las bases.*

### 1.3. VALOR REFERENCIAL<sup>4</sup>

El valor referencial asciende a **S/. 5,328,655.62 (Cinco Millones Trescientos Veintiocho Mil Seiscientos Cincuenta y Cinco Con 62/100 Soles)**, incluidos los impuestos de Ley y cualquier otro concepto que incida en el costo total de la ejecución de la obra. El valor referencial ha sido calculado al mes de **MAYO DEL 2023**.

Valor Referencial (VR)	Límites <sup>5</sup>	
	Inferior	Superior
<b>S/. 5,328,655.62</b>	<b>S/. 4,795,790.06</b>	<b>S/. 5,861,521.17</b>

#### Importante

- *El precio de las ofertas no puede exceder los límites del valor referencial de conformidad con el numeral 28.2 del artículo 28 de la Ley.*

<sup>4</sup> El monto del valor referencial indicado en esta sección de las bases no debe diferir del monto del valor referencial consignado en la ficha del procedimiento en el SEACE. No obstante, de existir contradicción entre estos montos, primará el monto del valor referencial indicado en las bases aprobadas.

<sup>5</sup> De acuerdo a lo señalado en el artículo 48 del Reglamento, estos límites se calculan considerando dos (2) decimales. Para ello, si el límite inferior tiene más de dos (2) decimales, se aumenta en un dígito el valor del segundo decimal; en el caso del límite superior, se considera el valor del segundo decimal sin efectuar el redondeo.

#### 1.4. EXPEDIENTE DE CONTRATACIÓN

Documento y fecha de aprobación del expediente de contratación	:	R.A. N°091-2023-A/MDN, de fecha 08 de Junio del 2023
Documento y fecha de aprobación del expediente técnico	:	R.A. N°064-2021-A/MDN, de fecha 13 de Setiembre del 2021
Documento y fecha de actualización del expediente técnico, de corresponder	:	R.A. N°068-2023-A/MDN, de fecha 04 de Mayo del 2023
Tipo y número del procedimiento de selección que se convocó para la elaboración del expediente técnico, de corresponder	:	No Corresponde

#### 1.5. FUENTE DE FINANCIAMIENTO

Recursos Ordinarios.

##### Importante

*La fuente de financiamiento debe corresponder a aquella prevista en la Ley de Equilibrio Financiero del Presupuesto del Sector Público del año fiscal en el cual se convoca el procedimiento de selección.*

#### 1.6. SISTEMA DE CONTRATACIÓN

El presente procedimiento se rige por el sistema de **PRECIOS UNITARIOS**, de acuerdo con lo establecido en el expediente de contratación respectivo.

#### 1.7. MODALIDAD DE EJECUCIÓN

No Corresponde

#### 1.8. ALCANCES DEL REQUERIMIENTO

El alcance de la ejecución de la obra está definido en el Capítulo III de la presente sección de las bases.

#### 1.9. PLAZO DE EJECUCIÓN DE LA OBRA

El plazo de ejecución de la obra materia de la presente convocatoria es de (Ciento Cincuenta) **150 DÍAS CALENDARIOS**, en concordancia con lo establecido en el expediente de contratación y en el expediente técnico de obra.

#### Importante para la Entidad

- Cuando en el expediente de contratación se establezca que la obra debe ejecutarse bajo la modalidad de ejecución llave en mano, debe considerarse lo siguiente, según corresponda:

*En el caso de obras que se ejecuten bajo la modalidad de ejecución llave en mano que no incluya operación asistida:*

*“El plazo de ejecución de la obra, el equipamiento, mobiliario y montaje hasta la puesta en servicio, materia de la presente convocatoria, es de [CONSIGNAR EL PLAZO DE EJECUCIÓN DE LA PRESTACIÓN, EL CUAL DEBE ESTAR EXPRESADO EN DÍAS CALENDARIO] días calendario, en concordancia con lo establecido en el expediente de contratación y en el expediente técnico de obra.”*

*En el caso de obras que se ejecuten bajo la modalidad de ejecución llave en mano que incluya operación asistida:*

*“El plazo de ejecución de la obra, el equipamiento, mobiliario y montaje hasta la puesta en servicio, materia de la presente convocatoria, es de [CONSIGNAR EL PLAZO DE EJECUCIÓN DE LA PRESTACIÓN, EL CUAL DEBE ESTAR EXPRESADO EN DÍAS CALENDARIO] días calendario, y el plazo de la operación asistida de la obra es de [CONSIGNAR EL PLAZO DE EJECUCIÓN DE LA PRESTACIÓN ASISTIDA DE LA OBRA, EL CUAL DEBE ESTAR EXPRESADO EN DÍAS CALENDARIO] días calendario, en concordancia con lo establecido en el expediente de contratación y en el expediente técnico de obra.”*

*Incorporar a las bases o eliminar, según corresponda.*

#### 1.10. COSTO DE REPRODUCCIÓN Y ENTREGA DE BASES Y DEL EXPEDIENTE TÉCNICO DE LA OBRA

Los participantes registrados tienen el derecho a recabar las bases y el expediente técnico de la obra en versión impresa o digital, según su elección, para cuyo efecto deben:

Pagar en	: Oficina de recaudación en Jr. Progreso N°220 – Distrito de Niepos – Provincia de San Miguel – Departamento de Cajamarca
Recoger en	: Unidad de Abastecimiento de la Municipalidad Distrital de Niepos
Costo de bases	: Impresa: S/ 5.00 (Cinco con 00/100 Soles).
Costo del expediente técnico	: Impreso: S/ 1200.00 (Mil Doscientos y 00/100 Soles) Digital: S/ 10.00 (Diez con 00/100 Soles).

Las bases y el expediente técnico se entregan inmediatamente después de realizado el pago correspondiente. Excepcionalmente, el expediente técnico en versión impresa puede ser entregado dentro del plazo máximo de un (1) día hábil de efectuado el pago.

#### Importante

- La Entidad debe entregar una constancia o formulario de cargos en donde consta que el participante recibió el expediente técnico completo. Dicha constancia o formulario debe incluir un índice del contenido del expediente técnico y número de folios correspondientes.
- El costo de entrega del ejemplar de las bases y del expediente técnico, no puede exceder el costo de su reproducción.

#### Advertencia

*Las Entidades deben cautelar bajo responsabilidad que la versión impresa y digital del expediente técnico correspondan a la versión original del expediente técnico aprobado.*

### **1.11. ACCESO VIRTUAL AL EXPEDIENTE TÉCNICO DE LA OBRA**

El expediente técnico de la obra en versión digital se encuentra publicado en el SEACE, obligatoriamente, desde la fecha de la convocatoria del presente procedimiento de selección.

### **1.12. BASE LEGAL**

- Ley N° 31365, ley de presupuestos del sector público para el año Fiscal 2023
- Ley N° 31366, ley de equilibrio Financiero del presupuesto del sector público del año fiscal 2023
- Decreto supremo N°011-79-VC
- Ley N° 30556, ley que aprueba disposiciones de carácter extraordinario para intervenciones del Gobiernos nacionales Frente a desastres y que dispone la creación de autoridad para la Reconstrucción con Cambios (en adelante la ley).
- Decreto Supremo N° 071-2018-PCM, que aprueba el reglamento del procedimiento de Contratación Publica Especial para la Reconstrucción con Cambios y sus modificaciones.
- Decreto Legislativo N° 1444, que modifica la Ley N° 30225, Ley de Contrataciones del Estado
- Decreto Supremo N° 344-2018-ef, que aprueba el reglamento de la Ley N° 30225, Ley de Contrataciones del Estado y sus modificaciones.
- Reglamento de inspecciones técnicas de seguridad en defensa civil, vigente.
- Decreto Supremo N° 005-2012 -TR, reglamento de la Ley de Seguridad y Salud en el Trabajo, modificado mediante D. S. N° 010-2014 -TR.
- Ley general del Ambiente N° 28611.
- Ley N° 29783 – Ley de Seguridad y Salud en el Trabajo.
- Código Civil
- Así como las normas conexas, complementarias, con sus aplicaciones y modificaciones.
- Las referidas normas incluyen sus respectivas modificaciones, de ser el caso.
- Ley N° 31728 - Ley que aprueba créditos suplementarios para el financiamiento de mayores gastos en el marco de la reactivación económica, a favor de diversos pliegos del gobierno nacional, gobiernos regionales y gobiernos locales, y dicta otras medidas.
- Decreto Supremo N° 011-79-VC.

Las referidas normas incluyen sus respectivas modificaciones, de ser el caso.



## CAPÍTULO II DEL PROCEDIMIENTO DE SELECCIÓN

### 2.1. CALENDARIO DEL PROCEDIMIENTO DE SELECCIÓN

Según el cronograma de la ficha de selección de la convocatoria publicada en el SEACE.

#### Importante

*De conformidad con la vigesimosegunda Disposición Complementaria Final del Reglamento, en caso la Entidad (Ministerios y sus organismos públicos, programas o proyectos adscritos) haya difundido el requerimiento a través del SEACE siguiendo el procedimiento establecido en dicha disposición, no procede formular consultas u observaciones al requerimiento.*

### 2.2. CONTENIDO DE LAS OFERTAS

La oferta contendrá, además de un índice de documentos<sup>6</sup>, la siguiente documentación:

#### 2.2.1. Documentación de presentación obligatoria

##### 2.2.1.1. Documentos para la admisión de la oferta

- a) Declaración jurada de datos del postor. (**Anexo N° 1**)
- b) Documento que acredite la representación de quien suscribe la oferta.

En caso de persona jurídica, copia del certificado de vigencia de poder del representante legal, apoderado o mandatario designado para tal efecto.

En caso de persona natural, copia del documento nacional de identidad o documento análogo, o del certificado de vigencia de poder otorgado por persona natural, del apoderado o mandatario, según corresponda.

En el caso de consorcios, este documento debe ser presentado por cada uno de los integrantes del consorcio que suscriba la promesa de consorcio, según corresponda.

#### Advertencia

*De acuerdo con el artículo 4 del Decreto Legislativo N° 1246, las Entidades están prohibidas de exigir a los administrados o usuarios la información que puedan obtener directamente mediante la interoperabilidad a que se refieren los artículos 2 y 3 de dicho Decreto Legislativo. En esa medida, si la Entidad es usuaria de la Plataforma de Interoperabilidad del Estado – PIDE<sup>7</sup> y siempre que el servicio web se encuentre activo en el Catálogo de Servicios de dicha plataforma, no corresponderá exigir el certificado de vigencia de poder y/o documento nacional de identidad.*

- c) Declaración jurada de acuerdo con el literal b) del artículo 52 del Reglamento. (**Anexo N° 2**)
- d) Declaración jurada de cumplimiento del Expediente Técnico, según el numeral 3.1 del Capítulo III de la presente sección. (**Anexo N° 3**)

<sup>6</sup> La omisión del índice no determina la no admisión de la oferta.

<sup>7</sup> Para mayor información de las Entidades usuarias y del Catálogo de Servicios de la Plataforma de Interoperabilidad del Estado – PIDE ingresar al siguiente enlace <https://www.gobiernodigital.gob.pe/interoperabilidad/>

- e) Declaración jurada de plazo de ejecución de la obra. **(Anexo N° 4)**
- f) Promesa de consorcio con firmas legalizadas, de ser el caso, en la que se consigne los integrantes, el representante común, el domicilio común y las obligaciones a las que se compromete cada uno de los integrantes del consorcio, así como el porcentaje equivalente a dichas obligaciones. **(Anexo N° 5)**
- g) El precio de la oferta en Soles y:
  - ✓ El desagregado de partidas, cuando el procedimiento se haya convocado a suma alzada.
  - ✓ Los precios unitarios, considerando las partidas según lo previsto en el último párrafo del literal b) del artículo 35 del Reglamento.

Asimismo, la oferta incluye el monto de la prestación accesorio, cuando corresponda. **(Anexo N° 6)**

El precio total de la oferta y los subtotales que lo componen deben ser expresados con dos (2) decimales. Los precios unitarios pueden ser expresados con más de dos (2) decimales.

#### Importante

- *El comité de selección no puede incorporar documentos adicionales para la admisión de la oferta a los establecidos en este acápite.*
- *El análisis de precios unitarios y el detalle de los gastos generales fijos y variables de la oferta se presentan para el perfeccionamiento del contrato.*
- *El comité de selección declara no admitidas las ofertas que no se encuentren dentro de los límites del valor referencial previstos en el numeral 28.2 del artículo 28 de la Ley. Asimismo, verifica la presentación de los documentos requeridos. De no cumplir con lo requerido, la oferta se considera no admitida.*

#### 2.2.1.2. Documentos para acreditar los requisitos de calificación

Incorporar en la oferta los documentos que acreditan los “**Requisitos de Calificación**” que se detallan en el numeral 3.2 del Capítulo III de la presente sección de las bases.

#### 2.2.2. Documentación de presentación facultativa:

- a) Incorporar en la oferta los documentos que acreditan los “Factores de Evaluación” establecidos en el Capítulo IV de la presente sección de las bases, a efectos de obtener el puntaje previsto en dicho Capítulo para cada factor.

#### Importante para la Entidad

- *Si durante la fase de actos preparatorios, las Entidades advierten que es posible la participación de proveedores que gozan del beneficio de la exoneración del IGV prevista en la Ley N° 27037, Ley de Promoción de la Inversión en la Amazonía, consignar el siguiente literal:*
- b) *Los postores que apliquen el beneficio de la exoneración del IGV previsto en la Ley N° 27037, Ley de Promoción de la Inversión en la Amazonía, deben presentar la Declaración Jurada de cumplimiento de condiciones para la aplicación de la exoneración del IGV. **(Anexo N° 7)***
- *En el caso de procedimientos por relación de ítems cuando la obra se ejecute fuera de la provincia de Lima y Callao y el monto del valor referencial del algún ítem no supere los*

*novecientos mil Soles (S/. 900,000.00), consignar el siguiente literal:*

- c) En el [CONSIGNAR EL ÍTEM O ÍTEMS, SEGÚN CORRESPONDA, EN LOS QUE SE PUEDE SOLICITAR LA BONIFICACIÓN] los postores con domicilio en la provincia donde se ejecutará la obra, o en las provincias colindantes, sean o no pertenecientes al mismo departamento o región, pueden presentar la solicitud de bonificación por obras ejecutadas fuera de la provincia de Lima y Callao, según **Anexo N° 8**.
- En caso de procedimientos de selección por relación de ítems cuando el monto del valor referencial de algún ítem corresponda al monto establecido por la Ley de Presupuesto del Sector Público para la Adjudicación Simplificada, se incluye el siguiente literal:
- Ítem N° [...]**
- d) Solicitud de bonificación del cinco por ciento (5%) por tener la condición de micro y pequeña empresa (**Anexo N°11**).

*Incorporar a las bases o eliminar, según corresponda.*

#### **Advertencia**

*El comité de selección no podrá exigir al postor la presentación de documentos que no hayan sido indicados en los acápite "Documentos para la admisión de la oferta", "Requisitos de calificación" y "Factores de evaluación".*

### **2.3. REQUISITOS PARA PERFECCIONAR EL CONTRATO**

El postor ganador de la buena pro debe presentar los siguientes documentos para perfeccionar el contrato:

- Garantía de fiel cumplimiento del contrato.
- Garantía de fiel cumplimiento por prestaciones accesorias, de ser el caso.
- Solicitud para la constitución del fideicomiso, en el marco de lo establecido en el literal a) del numeral 184.9 del artículo 184 del Reglamento, de ser el caso<sup>8</sup>.
- Contrato de consorcio con firmas legalizadas ante Notario de cada uno de los integrantes, de ser el caso.
- Código de cuenta interbancaria (CCI) o, en el caso de proveedores no domiciliados, el número de su cuenta bancaria y la entidad bancaria en el exterior.
- Copia de la vigencia del poder del representante legal de la empresa que acredite que cuenta con facultades para perfeccionar el contrato, cuando corresponda.
- Copia de DNI del postor en caso de persona natural, o de su representante legal en caso de persona jurídica.

#### **Advertencia**

*De acuerdo con el artículo 4 del Decreto Legislativo N° 1246, las Entidades están prohibidas de exigir a los administrados o usuarios la información que puedan obtener directamente mediante la interoperabilidad a que se refieren los artículos 2 y 3 de dicho Decreto Legislativo. En esa medida, si la Entidad es usuaria de la Plataforma de Interoperabilidad del Estado – PIDE<sup>9</sup> y siempre que el servicio web se encuentre activo en el Catálogo de Servicios de dicha plataforma, no corresponderá exigir los documentos previstos en los literales e) y f).*

- Domicilio para efectos de la notificación durante la ejecución del contrato.
- Autorización de notificación de la decisión de la Entidad sobre la solicitud de ampliación de

<sup>8</sup> Cuando la Entidad no haya incorporado en las bases la obligación de constituir un fideicomiso para la administración de los adelantos destinados a la ejecución de obra, el postor adjudicado puede presentar la solicitud para la constitución del fideicomiso.

<sup>9</sup> Para mayor información de las Entidades usuarias y del Catálogo de Servicios de la Plataforma de Interoperabilidad del Estado – PIDE ingresar al siguiente enlace <https://www.gobiernodigital.gob.pe/interoperabilidad/>

- plazo mediante medios electrónicos de comunicación<sup>10</sup>. **(Anexo N°12)**
- j) Constancia de capacidad libre de contratación expedida por el RNP<sup>11</sup>.
- k) Programa de Ejecución de Obra (CPM) el cual presenta la ruta crítica y el calendario de avance de obra valorizado.
- l) Calendario de adquisición de materiales e insumos necesarios para la ejecución de obra, en concordancia con el calendario de avance de obra valorizado. Este calendario se actualiza con cada ampliación de plazo otorgada, en concordancia con el calendario de avance de obra valorizado vigente.

#### Importante para la Entidad

*En el caso de obras bajo la modalidad de ejecución llave en mano, cuando se haya previsto otorgar adelanto para equipamiento y mobiliario, con respecto al literal anterior, considerar el siguiente texto:*

- l) Calendario de adquisición de materiales e insumos necesarios para la ejecución de obra, que incluye el equipamiento y mobiliario cuando corresponda, de acuerdo con el calendario de avance de obra valorizado. Este calendario se actualiza con cada ampliación de plazo otorgada, en concordancia con el calendario de avance de obra valorizado vigente.*

**Incorporar a las bases o eliminar, según corresponda.**

- m) Calendario de utilización de equipo, en caso la naturaleza de la contratación lo requiera.
- n) Memoria en la que se señalen las consideraciones que se han tomado en cuenta para la elaboración de los documentos indicados en los literales k), l) y m).
- o) Análisis de precios unitarios de las partidas y detalle de los gastos generales fijos y variables de la oferta, en caso de obras sujetas a precios unitarios<sup>12</sup>.
- p) Desagregado por partidas que dio origen a la oferta, en caso de obras a suma alzada.

#### Importante

*En caso que el postor ganador de la buena pro sea un consorcio, las garantías que presente este para el perfeccionamiento del contrato, así como durante la ejecución contractual, de ser el caso, además de cumplir con las condiciones establecidas en el artículo 33 de la Ley y en el artículo 148 del Reglamento, deben consignar expresamente el nombre completo o la denominación o razón social de los integrantes del consorcio, en calidad de garantizados, de lo contrario no podrán ser aceptadas por las Entidades. No se cumple el requisito antes indicado si se consigna únicamente la denominación del consorcio, conforme lo dispuesto en la Directiva "Participación de Proveedores en Consorcio en las Contrataciones del Estado".*

#### Importante para la Entidad

*En caso se determine que adicionalmente se puede considerar otro tipo de documentación a ser presentada para el perfeccionamiento del contrato, consignar el siguiente literal:*

- q) **[DE ACUERDO AL OBJETO CONTRACTUAL CONVOCADO REQUERIR LA PRESENTACIÓN DE OTROS DOCUMENTOS, SEGÚN CORRESPONDA].**

**Incorporar a las bases o eliminar, según corresponda.**

#### Importante

- Corresponde a la Entidad verificar que las garantías presentadas por el postor ganador de la buena pro cumplan con los requisitos y condiciones necesarios para su aceptación y eventual ejecución; sin perjuicio de la determinación de las responsabilidades funcionales que correspondan.*
- De conformidad con el Reglamento Consular del Perú aprobado mediante Decreto Supremo N° 076-2005-RE para que los documentos públicos y privados extendidos en el exterior*

<sup>10</sup> En tanto se implemente la funcionalidad en el SEACE, de conformidad con la Primera Disposición Complementaria Transitoria del Decreto Supremo N° 234-2022-EF.

<sup>11</sup> Este requisito no aplica para procedimientos de contratación directa por la causal de carácter de secreto, secreto militar o por razones de orden interno.

<sup>12</sup> La Entidad puede requerir este documento en caso de obras a suma alzada.

*tengan validez en el Perú, deben estar legalizados por los funcionarios consulares peruanos y refrendados por el Ministerio de Relaciones Exteriores del Perú, salvo que se trate de documentos públicos emitidos en países que formen parte del Convenio de la Apostilla, en cuyo caso bastará con que estos cuenten con la Apostilla de la Haya<sup>13</sup>.*

- *La Entidad no puede exigir documentación o información adicional a la consignada en el presente numeral para el perfeccionamiento del contrato.*

## 2.4. PERFECCIONAMIENTO DEL CONTRATO

El contrato se perfecciona con la suscripción del documento que lo contiene. Para dicho efecto el postor ganador de la buena pro, dentro del plazo previsto en el artículo 141 del Reglamento, debe presentar la documentación requerida en Mesa de Partes de la Entidad, en Jr. Progreso N°220 – Distrito de Niepos – Provincia de San Miguel – Departamento de Cajamarca

### Importante

*En el caso de contratación de obras por paquete, se debe suscribir un contrato por cada obra incluida en el paquete.*

### Importante para la Entidad

*Esta disposición solo debe ser incluida en el caso que la Entidad considere la entrega del adelanto directo y para materiales e insumos:*

## 2.5. ADELANTOS<sup>14</sup>

### 2.5.1. ADELANTO DIRECTO

*“La Entidad otorgará [CONSIGNAR NÚMERO DE ADELANTOS A OTORGARSE] adelantos directos por el [CONSIGNAR PORCENTAJE QUE EN NINGÚN CASO EXCEDAN EN CONJUNTO EL 10% DEL MONTO DEL CONTRATO ORIGINAL] del monto del contrato original.*

*El contratista debe solicitar formalmente el [CONSIGNAR ADELANTO O PRIMER DESEMBOLSO DEL ADELANTO DIRECTO] dentro de los ocho (8) días siguientes a la suscripción del contrato, adjuntando a su solicitud la garantía por adelantos<sup>15</sup> mediante carta fianza o póliza de caución y el comprobante de pago correspondiente. La Entidad debe entregar el monto solicitado dentro de los siete (7) días contados a partir del día siguiente de recibida la solicitud del contratista.*

*Asimismo, el contratista debe solicitar la entrega de los demás adelantos directos en [CONSIGNAR EL PLAZO Y OPORTUNIDAD PARA LA SOLICITUD]<sup>16</sup>. La entrega del o los adelantos se realizará en [CONSIGNAR PLAZO Y OPORTUNIDAD]<sup>17</sup>.*

*Vencido el plazo para solicitar el adelanto no procede la solicitud.*

### 2.5.2. ADELANTO PARA MATERIALES E INSUMOS

*“La Entidad otorgará adelantos para materiales e insumos por el [CONSIGNAR PORCENTAJE]<sup>18</sup> del monto del contrato original, conforme al calendario de adquisición de*

<sup>13</sup> Según lo previsto en la Opinión N° 009-2016/DTN.

<sup>14</sup> Si la Entidad ha previsto la entrega de adelantos, debe prever el procedimiento para su entrega, conforme a lo previsto en los artículos 181 y 182 del Reglamento.

<sup>15</sup> De conformidad con el artículo 153 del Reglamento, esta garantía debe ser emitida por idéntico monto y un plazo mínimo de vigencia de tres (3) meses, renovable por un plazo idéntico hasta la amortización total del adelanto otorgado. Cuando el plazo de ejecución contractual sea menor a tres (3) meses, las garantías pueden ser emitidas con una vigencia menor, siempre que cubra la fecha prevista para la amortización total del adelanto otorgado.

<sup>16</sup> Indicar el plazo y oportunidad conforme al expediente de contratación.

<sup>17</sup> Este párrafo solo debe ser incluido cuando la Entidad prevea la entrega de más de un adelanto directo al contratista.

<sup>18</sup> De conformidad con el numeral 180.2 del artículo 180 del Reglamento, los adelantos para materiales e insumos, no pueden superar el veinte por ciento (20%) del monto del contrato original, y en el caso de contratos bajo la modalidad de llave en

materiales e insumos presentado por el contratista.

La entrega de los adelantos se realizará en un plazo de [CONSIGNAR PLAZO] días calendario previos a la fecha prevista en el calendario de adquisición de materiales e insumos para cada adquisición, con la finalidad que EL CONTRATISTA pueda disponer de los materiales e insumos en la oportunidad prevista en el calendario de avance de obra valorizado. Para tal efecto, EL CONTRATISTA debe solicitar la entrega del adelanto en un plazo de [CONSIGNAR PLAZO] días calendario anteriores al inicio del plazo antes mencionado, adjuntando a su solicitud la garantía por adelantos<sup>19</sup> mediante carta fianza o póliza de caución y el comprobante de pago respectivo.

Asimismo, en el caso de obras bajo la modalidad de ejecución llave en mano, cuando se haya previsto otorgar adelanto para equipamiento y mobiliario, consignar el siguiente numeral:

### **2.5.3. ADELANTO PARA EQUIPAMIENTO Y MOBILIARIO, EN CONTRATOS BAJO LA MODALIDAD LLAVE EN MANO**

“La Entidad otorgará adelantos para equipamiento y mobiliario por el [CONSIGNAR PORCENTAJE<sup>20</sup>] del monto del contrato original, conforme al calendario de adquisición de materiales e insumos que incluye el equipamiento y mobiliario, presentado por el contratista.

La entrega de los adelantos se realizará en un plazo de [CONSIGNAR PLAZO] días calendario previos a la fecha prevista en el calendario de adquisición de materiales e insumos que incluye el equipamiento y mobiliario para cada adquisición, con la finalidad que EL CONTRATISTA pueda disponer del equipamiento y mobiliario en la oportunidad prevista en el calendario de avance de obra valorizado. Para tal efecto, EL CONTRATISTA debe solicitar la entrega del adelanto en un plazo de [CONSIGNAR PLAZO] días calendario anteriores al inicio del plazo antes mencionado, adjuntando a su solicitud la garantía por adelantos<sup>21</sup> mediante carta fianza o póliza de caución y el comprobante de pago respectivo”.

*Incorporar a las bases o eliminar, según corresponda.*

#### **Importante para la Entidad**

*Esta disposición se incluye cuando la Entidad considere la obligación de constituir un fideicomiso para la administración de los adelantos:*

### **2.6. ADELANTOS<sup>22</sup>**

#### **2.6.1. FIDEICOMISO DE ADELANTO DE OBRA**

Para la administración de los adelantos destinados a la ejecución de la obra, se constituirá un fideicomiso conforme a lo establecido en los artículos 184 y 185 del Reglamento. El procedimiento para la solicitud y entrega de los adelantos se rige por lo dispuesto en dichos artículos.

#### **2.6.2. ADELANTO DIRECTO**

“La Entidad otorgará [CONSIGNAR NÚMERO DE ADELANTOS A OTORGARSE] adelantos directos por el [CONSIGNAR PORCENTAJE QUE EN NINGÚN CASO EXCEDAN EN

mano, en los que se haya previsto el adelanto para equipamiento y mobiliario, no pueden superar en conjunto dicho porcentaje.

<sup>19</sup> De conformidad con el artículo 153 del Reglamento, esta garantía debe ser emitida por idéntico monto y un plazo mínimo de vigencia de tres (3) meses, renovable por un plazo idéntico hasta la amortización total del adelanto otorgado. Cuando el plazo de ejecución contractual sea menor a tres (3) meses, las garantías pueden ser emitidas con una vigencia menor, siempre que cubra la fecha prevista para la amortización total del adelanto otorgado.

<sup>20</sup> De conformidad con el numeral 180.2 del artículo 180 del Reglamento, los adelantos para materiales e insumos, no pueden superar el veinte por ciento (20%) del monto del contrato original, y en el caso de contratos bajo la modalidad de llave en mano, en los que se haya previsto el adelanto para equipamiento y mobiliario, no pueden superar en conjunto dicho porcentaje.

<sup>21</sup> De conformidad con el artículo 153 del Reglamento, esta garantía debe ser emitida por idéntico monto y un plazo mínimo de vigencia de tres (3) meses, renovable por un plazo idéntico hasta la amortización total del adelanto otorgado. Cuando el plazo de ejecución contractual sea menor a tres (3) meses, las garantías pueden ser emitidas con una vigencia menor, siempre que cubra la fecha prevista para la amortización total del adelanto otorgado.

<sup>22</sup> Si la Entidad ha previsto la entrega de adelantos, debe prever el procedimiento para su entrega, conforme a lo previsto en los artículos 181 y 182 del Reglamento.



CONJUNTO EL 10% DEL MONTO DEL CONTRATO ORIGINAL] del monto del contrato original.

### 2.6.3. ADELANTO PARA MATERIALES E INSUMOS

“La Entidad otorgará adelantos para materiales e insumos por el [CONSIGNAR PORCENTAJE<sup>23</sup>] del monto del contrato original, conforme al calendario de adquisición de materiales e insumos presentado por el contratista.

Asimismo, en el caso de obras bajo la modalidad de ejecución llave en mano, cuando se haya previsto otorgar adelanto para equipamiento y mobiliario, consignar el siguiente numeral:

### 2.7.4. ADELANTO PARA EQUIPAMIENTO Y MOBILIARIO, EN CONTRATOS BAJO LA MODALIDAD LLAVE EN MANO

“La Entidad otorgará adelantos para equipamiento y mobiliario por el [CONSIGNAR PORCENTAJE<sup>24</sup>] del monto del contrato original, conforme al calendario de adquisición de materiales e insumos que incluye el equipamiento y mobiliario, presentado por el contratista.

*Incorporar a las bases o eliminar, según corresponda*

## 2.7. VALORIZACIONES

El periodo de valorización será Mensual.

### Importante

- Cuando el periodo de valorización establecido por la Entidad sea el mensual, el plazo del pago de la valorización se regirá por lo dispuesto en el numeral 194.7 del artículo 194 del Reglamento. En cambio, si la Entidad prevé un periodo de valorización distinto al mensual, se debe establecer los plazos y procedimiento aplicables para la valorización, teniendo en consideración lo dispuesto en el numeral 194.6 del referido artículo, así como el plazo para el pago de las valorizaciones.
- Las valorizaciones de obra se presentan a través del módulo de ejecución contractual del SEACE. Dicha obligación aplica a los contratos de obra que deriven de procedimientos de selección para la ejecución de obras, convocados a partir de la entrada en vigencia de la Directiva N° 001-2022-OSCE/CD “Gestión de las valorizaciones de obra a través del SEACE”<sup>25</sup>. Mediante comunicado el OSCE publica y difunde la relación de Entidades obligadas a usar la sección de valorizaciones electrónicas como medio para la gestión de las valorizaciones de obra. El primer listado de entidades obligadas se encuentra publicado en el siguiente enlace:  
<https://www.gob.pe/institucion/osce/noticias/575017-comunicado-n-001-2022-osce>

## 2.8. PLAZO PARA EL PAGO DEL SALDO DE LA LIQUIDACIÓN DEL CONTRATO DE OBRA

La Entidad o el contratista, según corresponda, deben efectuar el pago del monto correspondiente al saldo de la liquidación del contrato de obra, en el plazo de [CONSIGNAR PLAZO EN DÍAS] días calendario, computados desde el día siguiente del consentimiento de la liquidación. Para tal efecto, la parte que solicita el pago debe presentar el comprobante de pago respectivo.

<sup>23</sup> De conformidad con el numeral 180.2 del artículo 180 del Reglamento, los adelantos para materiales e insumos, no pueden superar el veinte por ciento (20%) del monto del contrato original, y en el caso de contratos bajo la modalidad de llave en mano, en los que se haya previsto el adelanto para equipamiento y mobiliario, no pueden superar en conjunto dicho porcentaje.

<sup>24</sup> De conformidad con el numeral 180.2 del artículo 180 del Reglamento, los adelantos para materiales e insumos, no pueden superar el veinte por ciento (20%) del monto del contrato original, y en el caso de contratos bajo la modalidad de llave en mano, en los que se haya previsto el adelanto para equipamiento y mobiliario, no pueden superar en conjunto dicho porcentaje.

<sup>25</sup> Aprobada mediante Resolución N° 002-2022-OSCE-PRE y modificada mediante Resolución N° 042-2022-OSCE/PRE, publicadas en el Diario Oficial El Peruano el 10 de enero de 2022 y 5 de marzo de 2022, respectivamente.



MUNICIPALIDAD DISTRITAL NIEPOS  
"Año De La Unidad, La Paz El Desarrollo"



39

#### TERMINOS DE REFERENCIA

**CONTRATACION DE LA EJECUCION DE LA OBRA: "MEJORAMIENTO DEL SISTEMA DE ABASTECIMIENTO DE AGUA POTABLE E INSTALACIONES DE LAS UNIDADES BÁSICAS DE SANEAMIENTO (UBS) EN EL CASERÍO VILLA BEBEDERO, LA TIENDA Y LA PAMPA DEL DISTRITO DE NIEPOS – PROVINCIA DE SAN MIGUEL - DEPARTAMENTO DE CAJAMARCA" Código: 2450905**

#### I. GENERALIDADES

##### 1.1. ENTIDAD CONVOCANTE

Nombre : Municipalidad Distrital de Niepos  
RUC : 20174715972  
Domicilio Legal : Calle Progreso N°220 – Distrito de Niepos – Provincia de San Miguel – Departamento de Cajamarca.

##### 1.2. AREA USUARIA

SUBGERENCIA DE INFRAESTRUTURA Y DESARROLLO TERRITORIAL

#### II. EXPEDIENTE TECNICO E INFORMACION COMPLEMENTARIA DEL EXPEDIENTE TECNICO



NOMBRE DEL PROYECTO	"MEJORAMIENTO DEL SISTEMA DE ABASTECIMIENTO DE AGUA POTABLE E INSTALACIONES DE LAS UNIDADES BÁSICAS DE SANEAMIENTO (UBS) EN EL CASERÍO VILLA BEBEDERO, LA TIENDA Y LA PAMPA DEL DISTRITO DE NIEPOS – PROVINCIA DE SAN MIGUEL - DEPARTAMENTO DE CAJAMARCA" Código: 2450905
UBICACIÓN	EL LUGAR DE EJECUCION DE LA OBRA ES EL SIGUIENTE
DEPARTAMENTO	CAJAMARCA
PROVINCIA	SAN MIGUEL
DISTRITO	NIEPOS
LUGAR	CASERÍO VILLA BEBEDERO, LA TIENDA Y LA PAMPA
EXPEDIENTE TECNICO APROBADO MEDIANTE	RESOLUCION DE ALCALDIA N° 061-2022-MDN/A
FECHA DE APROBACION	10/08/2022

##### 2.1. DENOMINACION DE LA CONTRATACION

Ejecución de la Obra: "MEJORAMIENTO DEL SISTEMA DE ABASTECIMIENTO DE AGUA POTABLE E INSTALACIONES DE LAS UNIDADES BÁSICAS DE SANEAMIENTO (UBS) EN EL CASERÍO VILLA BEBEDERO, LA TIENDA Y LA PAMPA DEL DISTRITO DE NIEPOS – PROVINCIA DE SAN MIGUEL - DEPARTAMENTO DE CAJAMARCA" Código: 2450905.

##### 2.2. FINALIDAD PÚBLICA

La finalidad pública del proyecto es realizar la "MEJORAMIENTO DEL SISTEMA DE ABASTECIMIENTO DE AGUA POTABLE E INSTALACIONES DE LAS UNIDADES BÁSICAS DE SANEAMIENTO (UBS) EN EL CASERÍO VILLA BEBEDERO, LA TIENDA Y LA PAMPA DEL DISTRITO DE NIEPOS – PROVINCIA DE SAN MIGUEL - DEPARTAMENTO DE CAJAMARCA" Código: 2450905.





**MUNICIPALIDAD DISTRITAL NIEPOS**  
*"Año De La Unidad, La Paz El Desarrollo"*



38

**2.3. MARCO NORMATIVO:**

- Ley N° 31365, ley de presupuestos del sector público para el año Fiscal 2023
- Ley N° 31366, ley de equilibrio Financiero del presupuesto del sector público del año fiscal 2023
- Decreto supremo N°011-79-VC
- Ley N° 30556, ley que aprueba disposiciones de carácter extraordinario para intervenciones de Gobiernos nacionales Frente a desastres y que dispone la creación de autoridad para la Reconstrucción con Cambios (en adelante la ley).
- Decreto Supremo N° 071-2018-PCM, que aprueba el reglamento del procedimiento de Contratación Pública Especial para la Reconstrucción con Cambios y sus modificaciones.
- Decreto Legislativo N° 1444, que modifica la Ley N° 30225, Ley de Contrataciones del Estado
- Decreto Supremo N° 344-2018-ef, que aprueba el reglamento de la Ley N° 30225, Ley de Contrataciones del Estado y sus modificaciones.
- Reglamento de inspecciones técnicas de seguridad en defensa civil, vigente.
- Decreto Supremo N° 005-2012 -TR, reglamento de la Ley de Seguridad y Salud en el Trabajo, modificado mediante D. S. N° 010-2014 -TR.
- Ley general del Ambiente N° 28611.
- Ley N° 29783 – Ley de Seguridad y Salud en el Trabajo.
- Código Civil
- Así como las normas conexas, complementarias, con sus aplicaciones y modificaciones

**2.4. OBJETO**

El objetivo de los términos de referencia es la contratación de una persona natural o jurídica debidamente inscrita en el Registro Nacional de Proveedores, Registro de **EJECUTOR DE OBRAS**, a fin de que brinde los servicios para la Ejecución de la Obra: **"MEJORAMIENTO DEL SISTEMA DE ABASTECIMIENTO DE AGUA POTABLE E INSTALACIONES DE LAS UNIDADES BÁSICAS DE SANEAMIENTO (UBS) EN EL CASERÍO VILLA BEBEDERO, LA TIENDA Y LA PAMPA DEL DISTRITO DE NIEPOS – PROVINCIA DE SAN MIGUEL - DEPARTAMENTO DE CAJAMARCA"** Código: 2450905.



**2.5. ANECDENTES**

El programa Nacional de Saneamiento Rural, fue creado bajo el D.S. N° 002-2012VIVIENDA de fecha 06.01.2012 y tiene por objeto mejorar la calidad, ampliar la cobertura y promover el uso sostenible de los servicios de agua y saneamiento en las poblaciones rurales y sus líneas de intervención se orientan prioritariamente a la construcción, rehabilitación y/o ampliación de infraestructura de agua y saneamiento, implementación de soluciones tecnológicas convencionales para el acceso al agua potable; instalación de sistemas de disposición sanitaria de excretas; fortalecimiento de capacidades en los gobiernos regionales y locales, las organizaciones comunales y la población para la gestión, operación y mantenimiento de los servicios; fortalecimiento de capacidades en los gobiernos locales y regionales para la identificación, formulación y ejecución de planes, programas y proyectos de inversión en saneamiento rural y fortalecimiento de la educación sanitaria en la población beneficiaria, considerando estas líneas de intervención la Unidad de Desarrollo e Infraestructura – PNSR tiene la capacidad para intervenir en los proyectos de inversión pública.

El PNSR tiene como objetivo dar sostenibilidad a los servicios de agua y saneamiento en áreas rurales y pequeñas ciudades del país, a través de la construcción de sistemas nuevos, la rehabilitación de sistemas existentes, el fortalecimiento de los gobiernos locales, la capacitación en administración, operación y mantenimiento de los sistemas, y el mejoramiento de los hábitos de higiene de la población.

Los caseríos de Villa Bebedero, La Tienda y La Pampa cuentan con un sistema de abastecimiento de agua potable (Sistema por Gravedad) construidos en el año 1990 aproximadamente, gracias a las gestiones realizadas ante el Fondo Nacional de Compensación y Desarrollo Social – FONCODES y el sistema de abastecimiento de agua potable del caserío de Villa Bebedero, La Tienda Y La Pampa (Sistema por Gravedad), fue construido en el año 1987 por CARE Perú.

Los sistemas de agua del caserío ya han cumplido su vida útil de diseño, además, en su momento dichos sistemas fueron construidos sin un asesoramiento técnico especializado, sus captaciones están expuestas a contaminación,



**MUNICIPALIDAD DISTRITAL NIEPOS**

*"Año De La Unidad, La Paz El Desarrollo"*



37

los reservorios ya están obsoletos y no cuentan con un sistema de cloración, por ende, los pobladores están expuestos a enfermedades gastro intestinales por consumir agua sin tratamiento. Es por ello que los usuarios reportan un servicio deficiente y por intermedio de la UGM, han realizado las gestiones pertinentes ante la Municipalidad Distrital de Niepos, para que se elabore un proyecto que mejore y amplíe el servicio para los caseríos de Villa Bebedero, La Tienda y La Pampa.

Así mismo referente al sistema de Saneamiento, dichas localidades no cuentan con un adecuado servicio de eliminación sanitaria de excretas, lo cual constituye un grave foco infeccioso de enfermedades y de contaminación del medio ambiente; por tal motivo, se requiere la instalación de unidades básicas de saneamiento.

Es por ello que la Municipalidad distrital de Niepos creó el proyecto:

Nombre del PIP: "Mejoramiento del Sistema de abastecimiento de agua potable e instalaciones de las unidades básicas de saneamiento (UBS) en el caserío Villa Bebedero, La tienda y La Pampa del Distrito de Niepos - Provincia de San Miguel - Departamento de Cajamarca".

Código de Inversión: 2450905

Viabilidad del PIP: Informe N° 015 – 2019/C.H.CH.F/U.F/M.D.N

Especialista que Recomienda la Viabilidad: Carlos Humberto Chávez Flores

Fecha de la Declaración de Viabilidad: 16/11/ 2019

Fecha de Actualización: 05/12/2019

**2.6. UBICACION DEL PROYECTO**

Geográficamente el proyecto se encuentra ubicado en la sierra norte del país el cual abarca a 3 caseríos cercanos cada uno con su propia área de influencia.

**- VILLA BEBEDERO:**

Coordenadas céntricas UTM: 723023.20 E, 9233374.94N, 3015Z, Zona 17 M (Datum WGS-84).

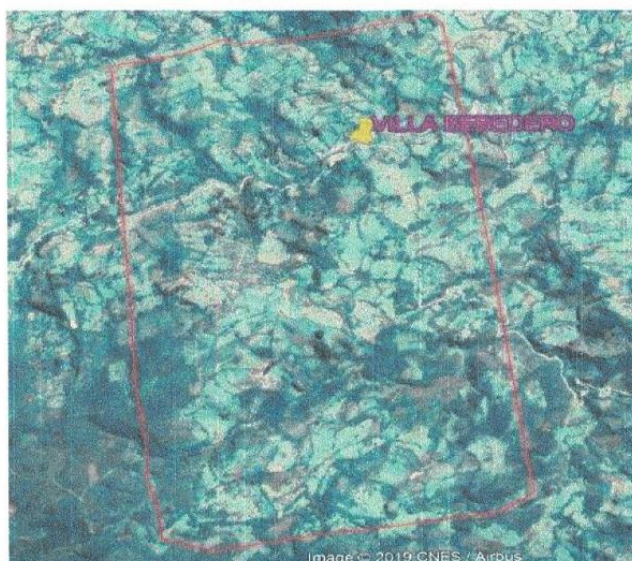





**MUNICIPALIDAD DISTRITAL NIEPOS**

"Año De La Unidad, La Paz El Desarrollo"



36

Caseríos de Villa Bebedero en el distrito de Niepos.

CUADRO DE CONSTRUCCION					
VERTICE	LADO	DIST.	ANGULO	ESTE	NORTE
P1	P1 - P2	43.89	108°11'43"	711903.53	9234018.32
P2	P2 - P3	285.24	165°29'28"	711945.24	9234031.97
P3	P3 - P4	102.34	191°37'28"	712229.91	9234049.97
P4	P4 - P5	122.48	188°12'13"	712328.65	9234076.88
P5	P5 - P6	84.55	124°12'41"	712441.02	9234125.62
P6	P6 - P7	134.53	204°13'46"	712512.46	9234080.38
P7	P7 - P8	249.66	181°20'41"	712645.64	9234061.40
P8	P8 - P9	528.29	186°46'6"	712893.56	9234031.97
P9	P9 - P10	82.02	124°35'21"	713421.84	9234031.97
P10	P10 - P11	369.93	145°32'43"	713468.40	9233964.46
P11	P11 - P12	232.82	181°50'29"	713469.27	9233594.53
P12	P12 - P13	630.76	178°29'46"	713477.30	9233361.84
P13	P13 - P14	698.22	178°46'11"	713482.49	9232731.10
P14	P14 - P15	601.82	180°45'31"	713473.25	9232032.94
P15	P15 - P16	169.19	116°36'29"	713473.25	9231431.12
P16	P16 - P17	449.74	153°14'21"	713321.98	9231355.35
P17	P17 - P18	289.70	177°46'44"	712872.24	9231356.55
P18	P18 - P19	463.14	182°26'7"	712582.79	9231368.55
P19	P19 - P20	217.21	156°49'5"	712119.66	9231368.05
P20	P20 - P21	154.40	112°15'16"	711919.89	9231453.34
P21	P21 - P22	123.89	193°28'55"	711922.23	9231607.72
P22	P22 - P23	238.46	161°7'37"	711895.17	9231728.62
P23	P23 - P24	232.33	186°48'13"	711921.16	9231965.66
P24	P24 - P25	511.18	181°21'23"	711918.94	9232197.98
P25	P25 - P1	1309.44	178°1'44"	711901.97	9232708.87



**- LA PAMPA:**

Coordenadas céntricas UTM: 705670.40 E, 9232854.85N, 2480 Z, Zona 17 M (Datum WGS-84).

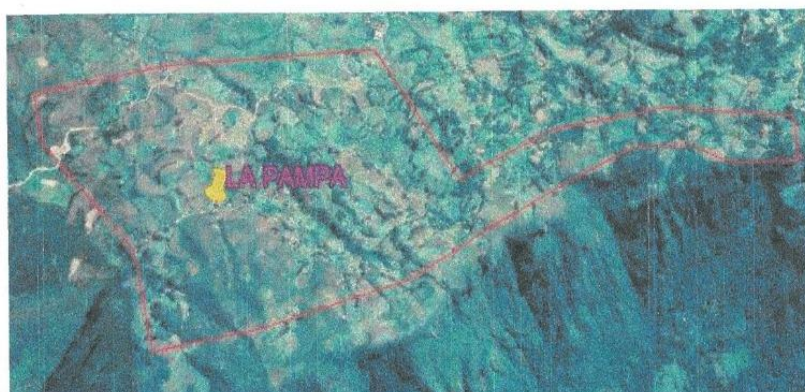



**MUNICIPALIDAD DISTRITAL NIEPOS**  
"Año De La Unidad, La Paz El Desarrollo"



35

Caseríos La Pampa En el distrito de Niepos

CUADRO DE CONSTRUCCION					
VERTICE	LADO	DIST.	ANGULO	ESTE	NORTE
P1	P1 - P2	484.06	184°13'23"	704889.92	9232597.28
P2	P2 - P3	559.81	98°6'27"	704941.41	9232115.97
P3	P3 - P4	816.40	170°13'52"	705500.88	9232096.42
P4	P4 - P5	485.98	167°40'19"	706309.79	9232206.77
P5	P5 - P6	497.80	182°29'11"	706766.18	9232373.75
P6	P6 - P7	441.75	180°59'9"	707240.66	9232524.36
P7	P7 - P8	342.96	209°44'37"	707663.94	9232650.74
P8	P8 - P9	199.06	201°59'34"	707997.96	9232572.89
P9	P9 - P10	337.59	158°39'18"	708160.79	9232458.39
P10	P10 - P11	219.67	88°3'9"	708488.69	9232378.05
P11	P11 - P12	659.66	98°28'52"	708533.68	9232593.06
P12	P12 - P13	638.75	161°4'14"	707915.00	9232821.93
P13	P13 - P14	604.83	164°1'2"	707276.44	9232837.22
P14	P14 - P15	968.64	267°7'1"	706691.17	9232684.65
P15	P15 - P16	1277.44	116°37'8"	706399.99	9233608.48
P16	P16 - P17	812.05	172°0'34"	705138.72	9233811.06
P17	P17 - P18	358.86	80°37'50"	704326.83	9233827.13
P18	P18 - P19	910.21	155°31'34"	704378.23	9233471.96
P19	P19 - P1	110.61	202°22'48"	704870.09	9232706.10



**- LA TIENDA:**

Coordenadas céntricas UTM: 703233.48 E, 9233312.93 N, 2310 Z, Zona 17 M (Datum WGS-84).

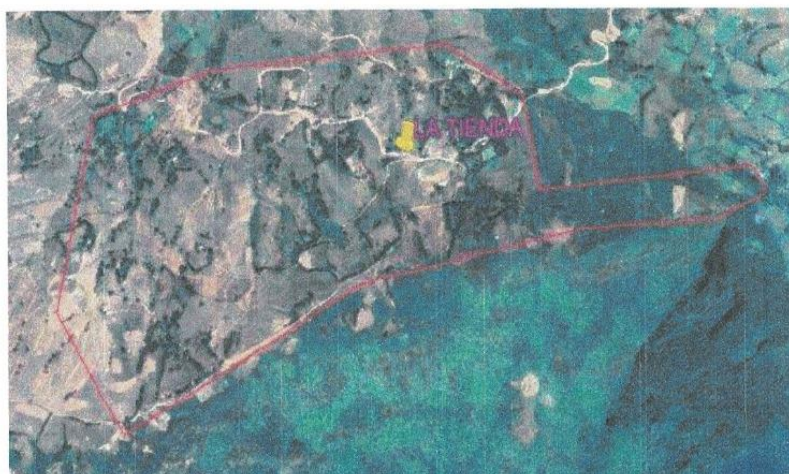





**MUNICIPALIDAD DISTRITAL NIEPOS**

*"Año De La Unidad, La Paz El Desarrollo"*



34

Caseríos La Tienda En el distrito de Niepos

CUADRO DE CONSTRUCCION					
VERTICE	LADO	DIST.	ANGULO	ESTE	NORTE
P1	P1 - P2	801.77	110°24'7"	702194.33	9233739.15
P2	P2 - P3	551.98	141°6'29"	701979.00	9232966.84
P3	P3 - P4	1057.79	97°48'6"	702197.44	9232459.92
P4	P4 - P5	909.29	199°26'45"	703216.71	9232742.79
P5	P5 - P6	562.71	187°21'13"	704123.85	9232680.39
P6	P6 - P7	215.94	161°31'0"	704675.68	9232570.24
P7	P7 - P8	110.61	86°51'55"	704889.92	9232597.28
P8	P8 - P9	874.46	111°6'22"	704870.09	9232706.10
P9	P9 - P10	408.10	267°18'57"	704011.05	9232869.60
P10	P10 - P11	424.06	133°4'48"	704068.50	9233273.64
P11	P11 - P12	1053.43	138°50'57"	703802.62	9233604.00
P12	P12 - P1	572.96	165°9'22"	702765.26	9233787.32



Políticamente el proyecto tiene la siguiente ubicación:

Departamento : Cajamarca  
Provincia : San Miguel  
Distrito : Niepos  
Caseríos : Villa Bebederos, La Tienda, La Pampa.

Sus límites del distrito de Niepos son:

Por el Noreste : con La Florida.  
Por el Sureste : con San Gregorio.  
Por el Este : con el Distrito de Calquis.  
Por el Suroeste : con Nanchoc

**MAPA DE UBICACION GEOGRAFICA**



Provincia de San Miguel, Departamento Cajamarca



**MUNICIPALIDAD DISTRITAL NIEPOS**  
*"Año De La Unidad, La Paz El Desarrollo"*



33

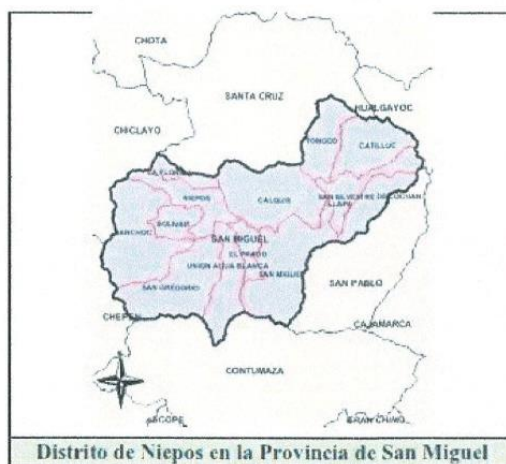

**Distrito de Niepos en la Provincia de San Miguel**

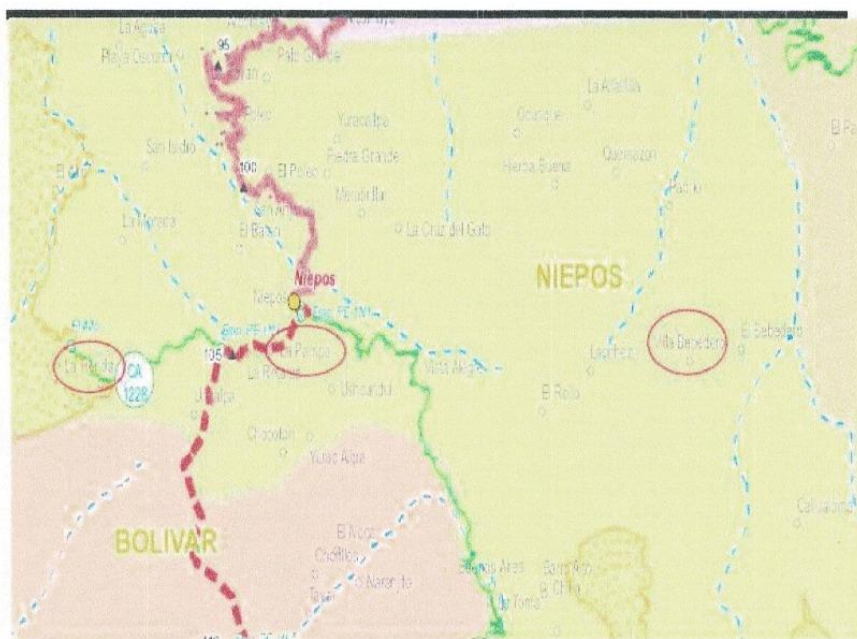

**Caserios de Villa Bebedero, La Pampa, La Tienda en el distrito de Niepos.**



MUNICIPALIDAD DISTRITAL NIEPOS  
"Año De La Unidad, La Paz El Desarrollo"



32

**2.7. METAS DEL PROYECTO**

Tiene las siguientes metas:

**VILLA BEBEDEROS**

- CAPTACION DE FONDO "LA CONGA" - 01 UND
- LINEA DE CONDUCCION (L= 1017.99 m)
- PASE AEREO 01 - L=10.00 m
- RESERVORIO RECTANGULAR PROYECTADO DE 5 m3 (01 UNID)
- RED DE DISTRIBUCION (L=9,168.92 M)
- CAMARA ROMPE PRESION T7- (16 UND)
- VALVULA DE AIRE (4 UND)
- VALVULA DE PURGA (04 UND)
- VALVULA DE CONTROL (05 UND)
- CONEXIONES DOMICILIARIAS (51 UND)
- EMPALME A CONEXIONES EXISTENTES (01 UND)
- CONSTRUCCION DE UNIDADES BÁSICAS DE SANEAMIENTO (UBS) : UBS VILLA BEBEDERO- 51 UND

**LA TIENDA**

- LINEA DE CONDUCCION (L= 3,365.6 m)
- PASE AEREO 01 - L=10.00 m
- RESERVORIO RECTANGULAR PROYECTADO DE 5 m3 (01 UNID)
- RED DE DISTRIBUCION (L=7,530.12 M)
- CAMARA ROMPE PRESION T7- (11 UND)
- CAMARA ROMPE PRESION T-6 (3 UND)
- VALVULA DE AIRE (8 UND)
- VALVULA DE PURGA (06 UND)
- VALVULA DE CONTROL (03 UND)
- CONEXIONES DOMICILIARIAS (36 UND)
- EMPALME A CONEXIONES EXISTENTES (01 UND)
- CONSTRUCCION DE UNIDADES BÁSICAS DE SANEAMIENTO (UBS) : UBS LA TIENDA- 36 UND



**LA PAMPA**

- CAPTACION TIPO QUEBRADA - 01 UND
- PLANTA DE TRATAMIENTO DE AGUA POTABLE
- LINEA DE CONDUCCION (L= 1,904.51 m)
- RESERVORIO RECTANGULAR PROYECTADO DE 5 m3 (01 UNID)
- RED DE DISTRIBUCION (L=11,999.69 M)
- CAMARA ROMPE PRESION T-6 (1 UND)
- CAMARA ROMPE PRESION T7- (12 UND)
- CÁMARA REPARTIDORA DE CAUDALES (01 UND)
- VALVULA DE AIRE (3 UND)
- VALVULA DE PURGA (06 UND)
- VALVULA DE CONTROL (04 UND)
- CONEXIONES DOMICILIARIAS (65 UND)
- EMPALME A CONEXIONES EXISTENTES (01 UND)
- CONSTRUCCION DE UNIDADES BÁSICAS DE SANEAMIENTO (UBS) : UBS PAMPA- 65 UND
- Capacitación de capacidad humana: CAPACITACION SOCIAL Y JASS
- Otras acciones de intangibles: MITIGACION DE IMPACTO AMBIENTA





**MUNICIPALIDAD DISTRITAL NIEPOS**  
*"Año De La Unidad, La Paz El Desarrollo"*



31

**2.8. SITUACION ACTUAL DEL PROYECTO**

**VILLA BEBEDERO:**

En este caserío solo fue ejecutada las siguientes obras de sistema de agua potable.

Actualmente las estructuras hidráulicas se encuentran en estado deteriorado, presentando en su estructura rajaduras y fisuras en los alerones. Además, se evidencio el mal estado de las tuberías de ingreso y salida de la cámara húmeda y cámara seca de la captación, de tal manera su operación se ve afectada impidiendo llegar el líquido a los hogares de los pobladores.

**OBRAS DE CAPTACIÓN EXISTENTES:**

Captación de Villa Bebederos: Se encuentra ubicada en las coordenadas UTM WGS-84 – Zona 17. N: 9231723.00m, E: 711924.00m y una altitud de 3271.00 m.s.n.m.

La captación se encuentra en estado deteriorado, presentando rajaduras y fisuras en los alerones, además se evidencio el mal estado de las tuberías de ingreso y salida de la cámara húmeda y cámara seca de la captación, de tal manera su operación se ve afectada no brindando totalmente de manera eficiente el servicio a la población.



VISTA N° 1: Captación existente en mal estado Villa Bebederos.

**LINEA DE CONDUCCIÓN EXISTENTES:**

La tubería es muy antigua ya que se construyó en el año 1990, su periodo de vida ya cumplió, además en algunos puntos se encuentra expuesta al sol



VISTA N° 2: Tubería de Ø 1' 2" en línea de conducción Villa Bebederos





**MUNICIPALIDAD DISTRITAL NIEPOS**  
*"Año De La Unidad, La Paz El Desarrollo"*



30

**CÁMARA ROMPE PREPESION EXISTENTES:**

Cámara Rompe Presión de Villa Beberos: Se encuentran ubicadas en las coordenadas UTM WGS-84 - Zona 17.

N: 9233412.00, E: 713058.00 y una altitud de 3022.00m.s.n.m.

N: 9233257.00, E: 712501.00 y una altitud de 2982.00m.s.n.m.

Estas estructuras tienen más de 19 años de antigüedad, es por ello por lo que presentan fisuras y las válvulas no funcionan al 100%.

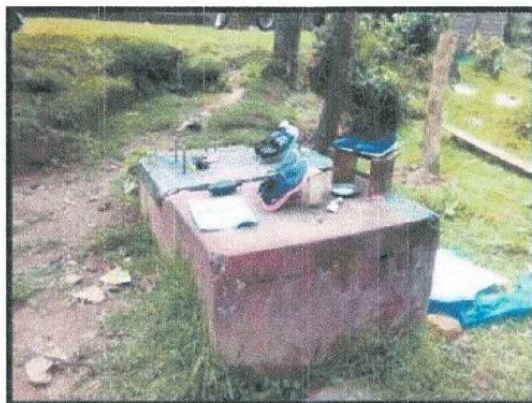

VISTA N° 3: Cámara rompe presión con fisuras.



**RESERVORIO EXISTENTE:**

Reservorio de Villa Bebedero: Se encuentra ubicada en las coordenadas UTM WGS-84 - Zona 17 N: 9232503.959, E: 712502.988 y una altitud de 3230.43m.s.n.m.

Estas estructuras tienen más de 19 años de antigüedad, es por ello por lo que presentan fisuras y las válvulas no funcionan al 100%.

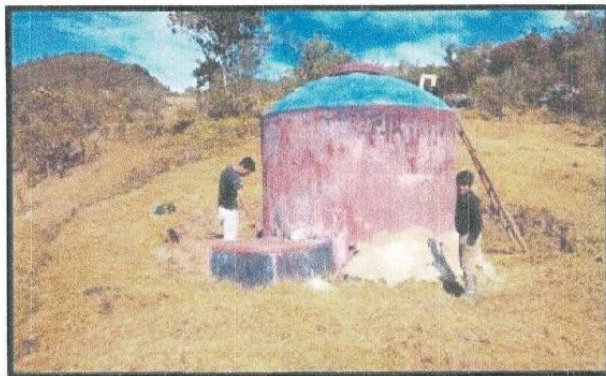

VISTA N° 4: Reservorio existente en mal estado a cambiar, presenta fisuras.



**MUNICIPALIDAD DISTRITAL NIEPOS**  
**"Año De La Unidad, La Paz El Desarrollo"**



29

**LA PAMPA:**

En este caserío solo fue ejecutada las siguientes obras de sistema de agua potable. Actualmente las estructuras hidráulicas se encuentran en estado deteriorado, presentando en su estructura rajaduras y fisuras en los alerones. Además, se evidencio el mal estado de las tuberías de ingreso y salida de la cámara húmeda y cámara seca de la captación, de tal manera su operación se ve afectada impidiendo llegar el líquido a los hogares de los pobladores.

**OBRAS DE CAPTACIÓN EXISTENTES:**

Captación La Pampa: Se encuentra ubicada en las coordenadas UTM WGS-84 – Zona 17 N: 9232424.05m, E: 708434.41m y una altitud de 2745.99 m.s.n.m. La captación se encuentra en estado deteriorado, presentando rajaduras y fisuras en los alerones, además se evidencio el mal estado de las tuberías de ingreso y salida de la cámara húmeda y cámara seca de la captación, de tal manera su operación se ve afectada no brindando totalmente de manera eficiente el servicio a la población.

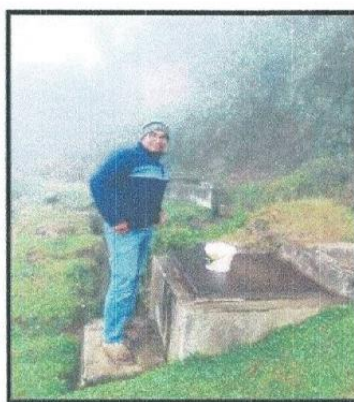

VISTA N° 5: Captación existente del Caserío La Pampa

**CÁMARA ROMPE PREPESION EXISTENTES:**

Cámara Rompe Presión de La Pampa: Se encuentra ubicada en las coordenadas UTM WGS-84  
N: 9233325.400, E: 706235.136 y una altitud de 2434.542.s.n.m.  
N: 9233332.063, E: 705774.469 y una altitud de 2424.56m.s.n.m.

Estas estructuras tienen más de 19 años de antigüedad, es por ello por lo que presentan fisuras y las válvulas no funcionan al 100%.



VISTA N° 6: Cámara rompe presión existente.



**MUNICIPALIDAD DISTRITAL NIEPOS**

*"Año De La Unidad, La Paz El Desarrollo"*



28

**LA TIENDA**

En este caserío solo fue ejecutada las siguientes obras de sistema de agua potable. Actualmente las estructuras hidráulicas se encuentran en estado deteriorado, presentando en su estructura rajaduras y fisuras en los alerones. Además, se evidencio el mal estado de las tuberías de ingreso y salida de las cámaras rompe presión, de tal manera su operación se ve afectada impidiendo llegar el líquido a los hogares de los pobladores.

**OBRAS DE CAPTACIÓN EXISTENTES:**

Captación La Tienda: Se encuentra ubicada en las coordenadas UTM WGS-84 – Zona 17 N: 9232424.05m, E: 708434.41m y una altitud de 2745.99 m.s.n.m.

La captación se encuentra en estado deteriorado, presentando rajaduras y fisuras en los alerones, además se evidencio el mal estado de las tuberías de ingreso y salida de la cámara húmeda y cámara seca de la captación, de tal manera su operación se ve afectada no brindando totalmente de manera eficiente el servicio a la población.

**LINEA DE CONDUCCIÓN EXISTENTES:**

La tubería es muy antigua ya que se construyó en el año 1990, su periodo de vida ya cumplió, además en algunos puntos se encuentra expuesta al sol.

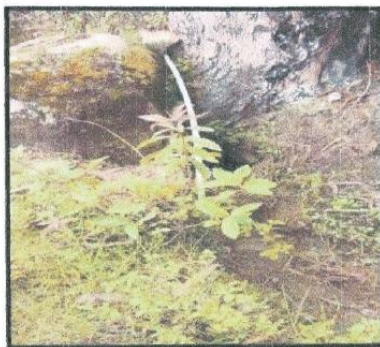

VISTA N° 8: Tubería de 0 1" en línea de conducción en el Caserío de La Tienda

**CÁMARA ROMPE PREPESION EXISTENTES:**

Cámara Rompe Presión de La Tienda: Se encuentra ubicada en las coordenadas UTM WGS-84 N: 9233434.16, E: 703862.81 y una altitud de 2302.52m.s.n.m.

N: 9233106.519, E: 705205.958 y una altitud de 2487.02m.s.n.m.

Estas estructuras tienen más de 19 años de antigüedad, es por ello por lo que presentan fisuras y las válvulas no funcionan al 100%.



VISTA N° 9: Cámara rompe presión existente.







**MUNICIPALIDAD DISTRITAL NIEPOS**  
*"Año De La Unidad, La Paz El Desarrollo"*



27

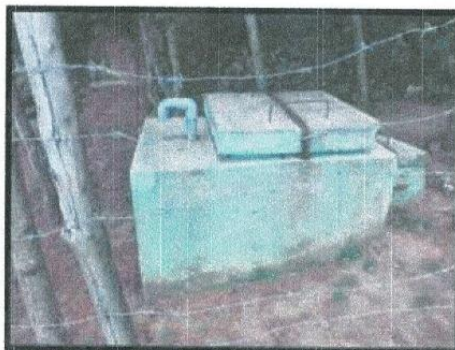

VISTA N° 10: Cámara rompe presión existente.

**RESERVORIO EXISTENTE:**

Reservorio de La Tienda: Se encuentra ubicada en las coordenadas UTM WGS-84 - Zona 17 N: 9232805.37, E: 703736.47 y una altitud de 3430.00 m.s.n.m. Estas estructuras tienen más de 19 años de antigüedad, es por ello por lo que presentan fisuras y las válvulas no funcionan al 100%.



VISTA N° 11: Vista de reservorio existente en mal estado a cambiar, presenta fisuras.

**DIAGNOSTICO DE LA SITUACIÓN ACTUAL DEL SERVICIO DE SANEAMIENTO.**

Los pobladores de los Caseríos Villa Bebedero, La Pampa y La Tienda no cuentan con el servicio y realizan sus necesidades a campo abierto generando focos infecciosos debido a que hay incidencia de moscas y por ende peligro constante de contraer enfermedades.

En el proyecto se proyecta dotar con sistema de UBS para todo el caserío en mención

Los materiales a emplear en la obra deben ser buena calidad y cumplir con las especificaciones técnicas del proyecto, así mismo las herramientas y equipos a emplear deberán encontrarse en perfecto estado de operación, debe de asegurarse un control de calidad durante la ejecución de la obra materia del contrato.

Durante la ejecución de la obra el contratista representado por el Ing. Residente deberá coordinar permanentemente con el supervisor de la obra, así mismo deberá brindarle todas las facilidades para el cumplimiento de sus funciones.



MUNICIPALIDAD DISTRITAL NIEPOS  
"Año De La Unidad, La Paz El Desarrollo"



26

III. CARACTERISTICAS Y CONDICIONES GENERALES

3.1 SISTEMA DE CONTRATACION

El sistema de Contratación del presente procedimiento se registrá por el sistema de **PRECIOS UNITARIOS**.

3.2 VALOR REFERENCIAL

El valor referencial asciende a **S/. 5,328,655.62 (Cinco Millones Trescientos Veintiocho Mil Seiscientos cincuenta Y Cinco Con 62/100 Soles)**, incluidos los impuestos de ley y cualquier otro concepto que incida en el costo total de ejecución de la obra.

El costo de ejecución de la obra se detalla en el cuadro siguiente:

Descripción	Monto (S/)
COSTO DIRECTO	3' 926,791.17
GASTOS GENERALES (10.00% CD)	392,679.12
UTILIDAD (5.00% CD)	196,339.56
SUB TOTAL	4' 515,809.85
IGV (18%)	812,845.77
COSTO DE EJECUCION DE OBRA	5' 328,655.62

3.3 PLAZO DE EJECUCION

El Plazo de Ejecución de Obra: "MEJORAMIENTO DEL SISTEMA DE ABASTECIMIENTO DE AGUA POTABLE E INSTALACIONES DE LAS UNIDADES BÁSICAS DE SANEAMIENTO (UBS) EN EL CASERIO VILLA BEBEDERO, LA TIENDA Y LA PAMPA DEL DISTRITO DE NIEPOS - PROVINCIA DE SAN MIGUEL - DEPARTAMENTO DE CAJAMARCA" Código: 2450905, tendrá una duración de **150 días calendarios** (05 meses). Y se contabilizará siempre en cuando se dé cumplimiento de las exigencias indicadas en el artículo 73 de la LCE.

Inicio del plazo de ejecución de obra

El inicio del plazo de ejecución de obra comienza a regir desde el día siguiente de que se cumplan las siguientes condiciones:

1. Que la Entidad notifique al contratista quién es el inspector o el supervisor, según corresponda;
2. Que la Entidad haya hecho entrega total o parcial del terreno o lugar donde se ejecuta la obra, según corresponda;
3. Que la Entidad provea el calendario de entrega de los materiales e insumos que, de acuerdo con las Bases, hubiera asumido como obligación;
4. Que la Entidad haya hecho entrega del expediente técnico de obra completo, en caso este haya sido modificado;
5. Que la Entidad haya otorgado al contratista el adelanto directo, o se haya constituido el fideicomiso.

Las condiciones a que se refieren los numerales precedentes, deben ser cumplidas dentro de los quince (15) días contados a partir del día siguiente de la suscripción del contrato. En caso no se haya solicitado la entrega del adelanto directo, el plazo se inicia con el cumplimiento de las demás condiciones.

3.4 FUENTE DE FINANCIAMIENTO

Recursos Ordinarios







MUNICIPALIDAD DISTRITAL NIEPOS  
"Año De La Unidad, La Paz El Desarrollo"



25

### 3.5 CUADERNO DE OBRA

Se realizará de manera OBLIGATORIA, el uso obligatorio del **Cuaderno de obra Digital**, en concordancia con lo dispuesto en la **DIRECTIVA N° 009-2020-OSCE/CD**, directiva en la cual establecen los "Lineamientos para el uso del cuaderno de obra digital", dicho instrumento será indispensable para el control de la obra y para la comunicación entre la entidad y el contratista, sustituye el cuaderno de obra físico. El registro en la herramienta iniciará en la fecha de entrega de terreno y culminará con el acto de recepción de la obra o el acto de constatación física de la obra, según corresponda.

Según el artículo 191 y 192 se señala que:

En caso no se pueda aperturar el párrafo anterior (Cuaderno de Obra Digital) en la fecha de entrega del terreno, se abrirá el Cuaderno de Obra debidamente legalizado y foliado, el mismo que será firmado en todas sus páginas por el supervisor y por el residente. Dichos profesionales son los únicos autorizados para hacer anotaciones en el Cuaderno de Obra.

El Cuaderno de Obra debe constar de una hoja original con tres (03) copias desglosables, correspondiendo una de éstas a la Entidad, otra al contratista, y la tercera al supervisor. El original de dicho cuaderno debe permanecer en la obra, bajo custodia del residente, no pudiendo ser retenido por ninguna de las partes. Concluida la ejecución de la obra, el original quedará en poder de la Entidad.

En el cuaderno de obra se anotarán los hechos relevantes que ocurran durante la ejecución de ella, firmando al pie de cada anotación el supervisor o residente, según sea el que efectuó la anotación. Las solicitudes que se realicen como consecuencia de las ocurrencias anotadas en el Cuaderno de Obra, se harán directamente a la Entidad por el contratista o su representante legal, por medio de comunicación escrita.

El Cuaderno de Obra será cerrado por el supervisor cuando la obra haya sido recibida definitivamente por la Entidad.

En caso de resolución contractual por cualquiera de las partes, el Cuaderno de Obra será entregado a la Entidad, bajo apercibimiento de aplicarse la penalidad por la no entrega del Cuaderno de Obra a la Entidad.

### 3.6 DE LA GARANTÍA DE FIEL CUMPLIMIENTO.

Como requisito indispensable para perfeccionar el contrato, el postor ganador debe entregar a la Entidad la garantía de fiel cumplimiento del mismo por una suma equivalente al diez por ciento (10%) del monto del contrato original. Esta se mantiene vigente hasta el consentimiento de la liquidación final.

De conformidad con lo dispuesto en el Artículo 2 del Decreto de Urgencia N° 020-2022: "Decreto de Urgencia que establece medidas extraordinarias y complementarias, durante el año fiscal 2022, para la reactivación económica en el marco del sistema nacional de abastecimiento"; se establece que el postor adjudicado tendrá la facultad de optar, como medio alternativo a la obligación de presentar las garantías de fiel cumplimiento y de fiel cumplimiento por prestaciones accesorias, por la retención del monto total de la garantía correspondiente.

### 3.7 ADELANTO DIRECTO Y DE MATERIALES

#### a) ADELANTO DIRECTO

La Entidad otorgará adelanto directo del 10% del monto del CONTRATO ORIGINAL, conforme a lo establecido en el artículo 181° de la Ley de Contrataciones del Estado y su Reglamento.

El contratista debe solicitar formalmente el Adelanto Directo dentro de los ocho (8) días siguientes a la suscripción del contrato, adjuntando a su solicitud la garantía por adelantos mediante Carta Fianza y el comprobante de pago correspondiente. La Entidad debe entregar el monto solicitado dentro de los siete (7)





**MUNICIPALIDAD DISTRITAL NIEPOS**

*"Año De La Unidad, La Paz El Desarrollo"*



24

días contados a partir del día siguiente de recibida la solicitud del contratista. (De conformidad con el artículo 153° del Reglamento de la Ley de Contrataciones) Vencido el plazo para solicitar el adelanto no procede la solicitud.

**b) ADELANTO DE MATERIALES O INSUMOS**

La Entidad otorgara adelantos para materiales o insumos hasta el 20% del monto del CONTRATO ORIGINAL, conforme a lo establecido en el artículo 182° de la Ley de Contrataciones del Estado y su Reglamento, según calendario de adquisición de materiales o insumos.

La entrega de los adelantos se realizará en un plazo de quince (15) días calendarios previos a la fecha prevista en el calendario de adquisición de materiales o insumos para cada adquisición, con la finalidad que EL CONTRATISTA pueda disponer de los materiales o insumos en la oportunidad prevista en el calendario de avance de obra valorizado. Para tal efecto, EL CONTRATISTA debe solicitar la entrega del adelanto en un plazo de quince (15) días calendario anterior al inicio del plazo antes mencionado, adjuntando a su solicitud la garantía por adelantos mediante CARTA FIANZA y el comprobante de pago respectivo". (De conformidad con el artículo 153° del Reglamento de la Ley de Contrataciones).

**3.8 ADICIONALES Y REDUCCIONES**

La procedencia, autorización y ejecución de prestaciones adicionales, o la reducción de las prestaciones contratadas, se ceñirán estrictamente al procedimiento, formalidad y oportunidad que disponen el artículo 90° y 91° de la L.C.E.

Sin perjuicio de ello, dentro de las responsabilidades de EL CONTRATISTA se encuentra informar a LA ENTIDAD, sobre la eventual necesidad de ejecutar prestaciones adicionales, para cuyo efecto adjuntara el sustento técnico del mismo y el costo probable requerido para su ejecución.

Las prestaciones adicionales, o la reducción de las mismas, solo serán procedentes por orden escrita de LA ENTIDAD, y estarán referidas, necesariamente, al fin y objeto del contrato. La prestación adicional deberá ser de ejecución indispensable o necesaria para dar cumplimiento a la meta prevista. Asimismo, LA ENTIDAD debería acreditar la disponibilidad presupuestal para su aprobación.

EL CONTRATISTA solo podrá dar inicio a la prestación adicional indicada luego de recibida dicha orden. No se reconocerá ninguna prestación adicional a cargo de EL CONTRATISTA, si este no cuenta previamente con la correspondiente autorización para su ejecución.

EL CONTRATISTA reconocerá y aceptara la potestad de LA ENTIDAD para reducir la prestación contratada, o para disponer su paralización definitiva, de acuerdo con sus necesidades, disponibilidad financiera, caso fortuito o fuerza mayor, debidamente justificadas; sin que esta acción lo obligue al pago de indemnizaciones, lucro cesante o intereses a favor de EL CONTRATISTA.

**3.9 INICIO DE PLAZO DE EJECUCION DE OBRA:**

El plazo de ejecución de obra se realiza de acuerdo a lo establecido en el artículo 176° del Reglamento de la Ley de Contrataciones del Estado, conforme a lo siguiente:

El inicio del plazo de ejecución de obra rige desde el día siguiente de que se cumplan las siguientes condiciones:

- a) Que la Entidad notifique al contratista quién es el inspector o el supervisor, según corresponda;
- b) Que la Entidad haya hecho entrega total o parcial del terreno o lugar donde se ejecuta la obra, según corresponda;
- c) Que la Entidad provea el calendario de entrega de los materiales e insumos que, de acuerdo con las bases, hubiera asumido como obligación;
- d) Que la Entidad haya hecho entrega del Expediente Técnico de Obra completo, en caso este haya sido medicado con ocasión de la absolución de consultas y observaciones;





**MUNICIPALIDAD DISTRITAL NIEPOS**  
**"Año De La Unidad, La Paz El Desarrollo"**



23

e) Que la Entidad haya otorgado al contratista el adelanto directo, en las condiciones y oportunidad establecidas en el artículo 181.

Para iniciar la ejecución de una obra que requiera supervisión, puede designarse un inspector de obra o un equipo de inspectores siempre que se encuentre convocado el procedimiento de selección para contratar al supervisor. En dicho caso, solo puede mantenerse la participación del inspector o equipo de inspectores en tanto el monto de la valorización acumulada de la obra no supere el límite establecido por la Ley de Presupuesto del Sector Público para el año correspondiente.

Cuando las bases establezcan la obligación de constituir un fideicomiso para la entrega de los adelantos, esta no es una condición para el inicio del plazo de ejecución de obra.

Para efectos de la aprobación de los documentos indicados en los literales b), c) y d) del numeral 175.1 del artículo 175, el supervisor o inspector dentro de los siete (7) días de suscrito del contrato de obra, emite su conformidad sobre dichos documentos e informa a la Entidad. En caso se encuentren observaciones, las hace de conocimiento al contratista, quien dentro de los ocho (8) días siguientes las absuelve y, de ser el caso, concuerda la versión definitiva de los mismos. En caso de falta de acuerdo, se considera como válidas las observaciones del supervisor o inspector que no hubieran sido levantadas o concordadas debiendo remitir a la Entidad la versión final de dichos documentos como máximo dentro de los quince (15) días de suscrito el contrato.

Recibido el informe del supervisor, la Entidad tiene cinco (5) días hábiles para aprobarlo. En caso se observe, se consideran los calendarios del expediente técnico de la obra, sin perjuicio de que cualquier discrepancia pueda ser sometida por el contratista al mecanismo de solución de controversias que corresponda.

Mientras se aprueban los documentos señalados en el literal en los literales b), c) y d) del numeral 175.1 del artículo 175, se consideran los calendarios del expediente técnico de obra.

Las condiciones a que se refiere el numeral 176.1, son cumplidas dentro de los quince (15) días contados a partir del día siguiente de la suscripción del contrato. En caso no se haya solicitado la entrega del adelanto directo, el plazo se inicia con el cumplimiento de las demás condiciones.

Si la Entidad no cumple con las condiciones señaladas en numeral 176.1, el contratista puede iniciar el procedimiento de resolución del contrato dentro del plazo de quince (15) días de vencido el plazo previsto en el numeral anterior. Asimismo, en el mismo plazo tiene derecho a solicitar resarcimiento de daños y perjuicios debidamente acreditados, hasta por un monto equivalente al cinco por diez mil (5/10 000) del monto del contrato por día y hasta por un tope de setenta y cinco por diez mil (75/10 000). La Entidad se pronuncia sobre dicha solicitud en el plazo de diez (10) días hábiles de presentada.

Respecto al derecho de resarcimiento, el contratista puede iniciar un procedimiento de conciliación y/o arbitraje dentro de los treinta (30) días hábiles de vencido el plazo con el que cuenta la Entidad para pronunciarse sobre la solicitud.

La Entidad puede acordar con el contratista diferir la fecha de inicio del plazo de ejecución de la obra en los siguientes supuestos:

- a) Cuando la estacionalidad climática no permite el inicio de la ejecución de la obra, hasta la culminación de dicho evento.
- b) En caso la Entidad se encuentre imposibilitada de cumplir con las condiciones previstas en los literales a) o b) del numeral 176.1 del presente artículo, hasta el cumplimiento de las mismas.

En los supuestos previstos en el numeral anterior, no resulta aplicable el resarcimiento indicado en numeral 176.8 y se suspende el trámite de la solicitud y entrega del adelanto directo, debiendo reiniciarse quince (15) días antes de la nueva fecha de inicio del plazo de ejecución.







**MUNICIPALIDAD DISTRITAL NIEPOS**

*"Año De La Unidad, La Paz El Desarrollo"*



22

Las circunstancias invocadas para suspender el inicio del plazo de ejecución de la obra, se sustentan en un informe técnico que forma parte del expediente de contratación, debiéndose suscribir la adenda correspondiente.

**3.10 DE LAS ACCIONES PREVIAS A LA CONSTRUCCION, AUTORIZACION, PERMISOS, DE LA EJECUCION DE LA OBRA**

**A.- REVISION DEL EXPEDIENTE TECNICO DE OBRA:**

Conforme a lo señalado en el artículo 177° del reglamento de la ley de contrataciones del estado, el contratista deberá realizar la revisión del expediente técnico de obra conforme los plazos estipulados.

**B.- CALENDARIO DE AVANCE DE OBRA:**

Es obligación del contratista elaborar el calendario valorizado y sus actualizaciones en días y por partidas, la misma que deberá ser presentada por la firma del contrato.

**C.- TRIBUTOS, LICENCIAS Y OTRAS OBLIGACIONES:**

Sera de cargo del contratista todos los tributos, contribuciones, gravámenes que le corresponden de acuerdo a ley. Toda responsabilidad de carácter laboral y por el pago de aportaciones sociales es exclusivamente del contratista. En caso, de licencias serán a cargo del contratista siempre y cuando se encuentre estipuladas en el expediente técnico de obra.

**D.- RECEPCION DE OBRA:**

Es obligación ineludible del contratista, presentar al supervisor de obra y presidente del comité de recepción de obra, los PLANOS POST CONSTRUCCION.

**E.- DE LA SUBCONTRATACIÓN**

Está prohibida la subcontratación prohibida la subcontratación, de acuerdo a lo señalado en el artículo 35 de la Ley.



**3.11 CONSIDERACIONES ESPECÍFICAS:**

**EJECUCIÓN DE LA OBRA**

El Contratista ejecutará la Obra en estricto cumplimiento del Expediente Técnico. Los materiales, herramientas y Mano de Obra, serán tomando en consideración lo definido en el expediente técnico. Asimismo el contratista y la Entidad deberán tomar como base las consideraciones de la Ley de Contrataciones del Estado y su Reglamento, incluidas sus Modificatorias.

Los criterios de diseño involucrarán, sin excepción, las mejores prácticas de ejecución de Obras, empleando procedimientos constructivos de calidad, equipos y técnicas de última generación acordes con las tecnologías vigentes y con la consideración que se trata de un establecimiento de atención al público, a fin de asegurar un producto de calidad, estando sujetos a la aprobación y plena satisfacción de la Entidad. Por otra parte, los procedimientos de construcción reflejan la suposición básica que el Contratista es el especialista y conoce las prácticas de construcción y equipamiento de establecimientos de atención al público.

Todo procedimiento constructivo indicado será de primera calidad, estará sujeto a la aprobación de la Entidad, quien tiene además el derecho de rechazar aquel que no cumpla con los estándares utilizados en infraestructura.

**OBLIGACIONES DEL CONTRATANTE**

**ENTREGA DEL TERRENO:** La ENTIDAD comunicará dentro de los diez (10) días siguientes a la firma del contrato, el día que tendrá lugar la Entrega del Terreno de la obra. El Supervisor designado por la ENTIDAD y/o representantes de la ENTIDAD efectuarán la entrega del Terreno.



## MUNICIPALIDAD DISTRITAL NIEPOS

"Año De La Unidad, La Paz El Desarrollo"



21

**DOCUMENTOS PARA LA EJECUCIÓN:** La Entidad pondrá a disposición del Contratista un juego de planos y Bases, así como los demás documentos necesarios para la ejecución de las obras, en CDs y en medio físico. Sin embargo, el Contratista podrá obtener copias adicionales contra el pago respectivo.

### OBLIGACIONES DEL CONTRATISTA

**PERSONAL:** El Contratista deberá indicar los nombres de los profesionales que serán los responsables de la dirección de la obra, la que deberá estar siempre a cargo de una persona responsable (Ingeniero Residente).

El Contratista empleará obligatoriamente a los Profesionales propuestos para la Dirección Técnica de la Obra, salvo que la Supervisión solicite su sustitución.

El Contratista deberá emplear personal técnico calificado, obreros especializados y demás personal necesario para la correcta ejecución de los trabajos.

El Contratista tiene la obligación de reemplazar el personal no competente o no satisfactorio, de acuerdo a las órdenes del Supervisor.

El Contratista tiene la obligación de suministrar a los trabajadores las condiciones más adecuadas de salubridad e higiene, así como dar el debido cumplimiento a lo dispuesto en el Decreto Supremo N° 001-98-TR, y sus normas complementarias y modificatorias.

El Contratista tiene la obligación de velar por la seguridad de los trabajadores durante la ejecución de todos y cada uno de los trabajos brindando el equipo y material necesario para tal efecto.

El Contratista deberá suministrar en los intervalos que prescriba el Supervisor o la Entidad, la nómina detallada de todo el personal superior y de los obreros que están empleados a la fecha del Informe.

Se deberá presentar un cuadro de actividades programadas para la correcta ejecución de la obra, firmada por el residente propuesto.

El Contratista no podrá modificar el listado de personal profesional designado a la obra y consignado en su propuesta sin el consentimiento previo y por escrito de la Entidad.

### LEYES, NORMAS Y ORDENANZAS

El Contratista debe conocer y cumplir estrictamente:

Todas las leyes, reglamentos y ordenanzas que, en cualquier forma, estén relacionadas con la ejecución de los trabajos.

En caso de existir divergencias entre estas Bases y dichas leyes, normas o reglamentos, es obligación del Contratista poner en conocimiento del Supervisor esta situación previa a la realización de los trabajos a fin de que éste determine la acción a seguir.

Todas las normas técnicas y prescripciones de los presentes documentos referentes a materiales y trabajos. Los daños y/o problemas causados por infracciones a este punto corren por cuenta del Contratista y deberán ser reparados por éste sin derecho a pago alguno.

El Contratista tendrá a su cargo la confección de toda la documentación que fuera necesaria y su tramitación respectiva ante los entes que pudieran tener jurisdicción sobre el sitio de obra.

Todas las normas laborales y las de seguridad e higiene ocupacional.

### SEGURIDAD

El Contratista está obligado a tomar todas las medidas de seguridad necesarias para evitar peligros contra la integridad, la vida y la propiedad de las personas, instituciones o firmas durante la realización del proyecto. En este sentido deberá dotar a su personal, de los equipos y herramientas pertinentes para la realización de todos los trabajos, quedando terminantemente prohibido la realización de trabajos en circuitos energizados.

El incidente o accidente resultante de la inobservancia de esta obligación, correrá únicamente por cuenta del Contratista.

El Contratista está obligado a hacer notar a la ENTIDAD, por escrito e inmediatamente, cuando se haya dado una orden que va contra las medidas de seguridad, a fin de tomar conocimiento, lo cual no lo exime de asumir la responsabilidad exclusiva por cualquier resultado dañoso.







## MUNICIPALIDAD DISTRITAL NIEPOS

"Año De La Unidad, La Paz El Desarrollo"



20

### MATERIALES Y EQUIPOS

Todos los materiales y equipos destinados a la Obra, deberán cumplir con las características técnicas exigidas en las Bases y se deberán someter a los ensayos necesarios para verificar sus características.

Se podrán aceptar otras propiedades o calidades especificadas y/o normas indicadas en las Bases que sean similares o equivalentes mientras que se ajusten a especificaciones y/o normas reconocidas, que aseguren una calidad igual o superior a la indicada y siempre que el Contratista aporte la documentación y demás elementos de juicio que permitan evaluar el cumplimiento de las exigencias establecidas en las Bases y que los cambios propuestos no alteren las especificaciones técnicas de la obra, siempre que este represente una ventaja técnica y económica que lo justifique.

La ENTIDAD deberá y tiene la obligación de rechazar la lista de materiales propuesta por el Contratista, si éstos no concuerdan con lo estipulado en las Bases.

Correrán por cuenta del Contratista las muestras de materiales requeridos por el Supervisor.

Asimismo, correrán por cuenta del Contratista los ensayos necesarios para verificar la calidad de los materiales y las pruebas de los equipos.

La aprobación de los materiales y/o de los equipos por el Supervisor no libera al Contratista de su responsabilidad sobre la calidad de los materiales y/o equipos.

### ERRORES O CONTRADICCIONES

El Contratista debe hacer notar a la ENTIDAD cualquier error o contradicción en los documentos, poniéndolo de inmediato en conocimiento del Supervisor.

### OTRAS NORMAS PARA LA EJECUCIÓN DE LOS TRABAJOS

#### Obras Provisionales

El Contratista deberá construir o alquilar ambientes temporales que permitan, el normal desarrollo de sus actividades, debiendo incluir oficinas, almacenes de equipos y materiales, los mismos que deberán quedar habilitados y equipados a los quince (15) días calendario de iniciado el plazo de ejecución de la obra y conservarse hasta la recepción de la obra.

Estos locales ofrecerán adecuadas condiciones de estabilidad, aislamiento, ventilación e iluminación y deberán estar provistos de adecuadas instalaciones eléctricas, sanitarias y comunicaciones.

Asimismo, el Contratista instalará las facilidades en función de la magnitud de la obra a realizar, debiendo reunir en cualquier caso las siguientes condiciones:

El almacenaje de los materiales excepto los no perecederos se realizará bajo parte cubierta, exigiéndose cerramientos laterales que tengan ventilación natural mediante aberturas practicables.

La obra dispondrá de servicios sanitarios adecuados a la cantidad de personal obrero empleado.

Los depósitos o almacenes, talleres, casilla de vigilancia, vestuarios para el personal, servicios higiénicos, etc., cumplirán con las condiciones de higiene imprescindible para su uso, a criterio del Supervisor.

Los gastos, que demande la instalación, el funcionamiento y conservación de los ambientes para la ejecución de la Obra, se extenderán hasta la recepción de la obra y corren por cuenta del Contratista, incluyendo cualquier daño resultante de la instalación o mantenimiento de estas obras provisionales.

Estas prescripciones no son excluyentes de otras previsiones que pudiera adoptar el Contratista para el más eficaz desarrollo de las operaciones, pero en cualquier caso, deberá mantener informado al Supervisor de las modificaciones que sobre el particular llevará a cabo, debiendo merecer su visto bueno.

El Contratista será responsable de la vigilancia general de las obras en forma continua, para prevenir sustracciones o deterioros de los materiales, enseres, estructuras y otros bienes propios o ajenos; en caso de pérdida correrá con los gastos que demande su sustitución.

El Contratista deberá colocar cercos, protecciones, barreras, letreros, señales y luces de peligro y tomar las demás precauciones necesarias en todas las maquinarias y partes del campamento donde puedan producirse accidentes.

El Contratista deberá cuidar que todo el material, insumos, personal, obras provisionales, maquinarias, equipos y demás utilizados por aquél para ejecutar la obra no invadan la vía pública ni ocasionen molestias innecesarias a los vecinos y transeúntes, bajo exclusiva responsabilidad del Contratista.

Mantenimiento de la Obra en Ejecución





**MUNICIPALIDAD DISTRITAL NIEPOS**

*"Año De La Unidad, La Paz El Desarrollo"*



19

El Contratista deberá mantener la obra en ejecución y todas sus partes terminadas, en buenas condiciones de mantenimiento, evitando que la acción de los agentes atmosféricos o el tránsito de su personal o equipo ocasionen daños al Proyecto o a propiedades de terceros que, de producirse, deberán ser inmediatamente reparados a satisfacción del Supervisor. La negligencia del Contratista en el cumplimiento de esta obligación dará lugar a que las cantidades de obra afectadas sean descontadas de los volúmenes de obra ejecutados hasta que su reconstrucción haya sido satisfactoriamente realizada. Asimismo, su incumplimiento determinará la aplicación de una penalidad diaria.

**Sondeos y Excavaciones Exploratorias**

El Contratista deberá efectuar los sondeos y excavaciones exploratorias que fueran requeridas durante la ejecución de la Obra.

**Trabajos Topográficos**

El Contratista procederá a la ejecución y control de los trabajos topográficos iniciales consistentes en el replanteo del eje de diseño, nivelación y levantamiento de secciones transversales de ser el caso, lo que será sometido a la aprobación de la supervisión.

Quedarán a cargo del Contratista, todos los trabajos topográficos complementarios relativos a la ejecución y terminación de la Obra, los que consistirán en la colocación de estacas de construcción y puntos topográficos de referencia, y otras indicadas por el Supervisor. Estas estacas y puntos fijos constituirán el control en el campo o en la obra, por cuyo intermedio y de acuerdo con los cuales el Contratista deberá dirigir y ejecutar la Obra. Asimismo, el Contratista deberá conservar todas las estacas y referencias y reponerlas en caso de destrucción.

El Supervisor verificará todas y cada una de las mediciones realizadas por el Contratista para la correcta ejecución de la Obra. El Contratista proporcionará al Supervisor todas las facilidades y cooperación necesarias para esta verificación.

La verificación de cualquier trazado o de cualquier línea o nivel por el Supervisor, no relevará de ninguna manera al Contratista de su responsabilidad por la exactitud de los mismos.

**Limpieza General y Retiro de Obras Provisionales**

Cuando la obra se haya terminado, todos los instalaciones provisionales, depósitos y ambientes construidos deberán ser removidos y/o restablecidos a su forma original para adquirir un aspecto limpio, debiendo el Contratista efectuar dichos trabajos con cargo a sus gastos generales.

**Conservación del Medio Ambiente.**

El Contratista tiene la obligación de velar por la conservación del Medio Ambiente, para lo cual deberá cumplir con todas las provisiones consideradas en el Estudio de Impacto Ambiental.

El Contratista deberá asumir su responsabilidad por las infracciones que pudiera cometer, contra la legislación relacionada con la preservación del medio ambiente.

**ALCANCES E INSTALACIONES**

El Contratista deberá, contemplar a su costo cualquier alquiler y/o acondicionamiento temporal que pudiera necesitar para la ejecución de la obra, así mismo será responsable de cualquier perjuicio que ocasione como consecuencia de esta obligación, para lo cual el postor deberá presentar una declaración jurada donde acredite la disponibilidad de la oficina, dentro del ámbito provincial de influencia del proyecto.

**TAREAS EN HORAS EXTRAORDINARIAS**

Cuando por distintas circunstancias sea necesario efectuar tareas fuera de la jornada normal de trabajo o en días feriados el Contratista deberá solicitar autorización al Supervisor con cuarenta y ocho (48) horas de anticipación a la iniciación de las mismas, tiempo del cual dispondrá el Supervisor lo necesario para su control.

En los casos en que estas situaciones sean imprevistas o que exista peligro, el Contratista podrá realizar las tareas imprescindibles en horas extraordinarias, pero deberá comunicarlo al Supervisor inmediatamente antes de su iniciación.

En cada caso el Supervisor procederá a dejar constancia en el Cuaderno de Obra de la situación y de su autorización o denegación según corresponda, para la ejecución de las horas extraordinarias.







**MUNICIPALIDAD DISTRITAL NIEPOS**

*"Año De La Unidad, La Paz El Desarrollo"*



18

En todos los casos, salvo los que tuvieran origen en orden expresa de la ENTIDAD, correrán por cuenta del Contratista los recargos de jornales por horas extraordinarias de su personal.

**LETREROS INFORMATIVOS**

El Contratista proveerá, montará y mantendrá letreros informativos según el modelo que entregará la ENTIDAD. El letrero a ser colocado será el indicado en el presupuesto contratado.

Dentro del letrero en la parte correspondiente, deberá destacarse claramente que la presente obra es financiada con los recursos que se mencionan en el Contrato, detallándolos.

El Contratista deberá tener colocado el letrero de obra, dentro de los quince (15) días de la orden de iniciación de los trabajos.

**ACCIDENTES – NOTIFICACIONES**

El Contratista proveerá, en el lugar de la obra, de todo el equipo y servicio que fuera necesario para proporcionar primeros auxilios al personal accidentado como consecuencia de la ejecución de la obra. Dentro de las veinticuatro (24) horas, después de ocurrido un accidente o de otro acontecimiento, del que resultara o que pudieran resultar daños a persona o propiedades de terceros y que fueran consecuencia de alguna acción u omisión del Contratista o cualquiera de sus empleados, durante la ejecución del trabajo bajo el Contrato, el Contratista deberá enviar un informe escrito de tal accidente o acontecimiento a la ENTIDAD por medio del Supervisor describiendo los hechos en forma precisa y completa para conocimiento, lo cual no exime al Contratista de ser exclusivo responsable de los daños personales o materiales que se ocasionen.

Asimismo, el Contratista deberá remitir inmediatamente a la ENTIDAD por medio del Supervisor, copias de cualquier comparendo, citación, notificación y otro documento oficial recibido por el Contratista en relación con cualquier causa y con cualquier acto, que fuera consecuencia de la ejecución de la obra contratada para conocimiento, lo cual no exime al Contratista de ser exclusivo responsable de las sanciones que se pudieran derivar de su incumplimiento.

Nada de lo aquí incluido, eximirá al Contratista de la formulación de los informes oficiales sobre los accidentes, que sean requeridos por la ENTIDAD o por cualquier otra Autoridad competente.



**3.12 SEGURIDAD Y SALUD EN EL TRABAJO**

El Contratista se compromete a cumplir y observar lo establecido en la Ley de Seguridad y Salud en el Trabajo (aprobado mediante Ley N° 29783) y en su Reglamento (aprobado mediante Decreto Supremo N° 005-2012-TR); durante la ejecución de las prestaciones de servicios a su cargo; obligándose a implementar, dotar, proveer y/o suministrar a cada uno de sus trabajadores los implementos de seguridad que corresponda de acuerdo al grado y/o nivel de riesgo que pueda evidenciarse en el desarrollo de las actividades propias de la presente contratación.

El Contratista deberá cumplir íntegramente con la Ley de Seguridad y Salud en el Trabajo vigente, con el personal que está laborando en los diferentes frentes de trabajo; así mismo, deberá garantizar que se adopten las medidas de seguridad necesarias en el entorno o perímetro, áreas de tránsito, cercado y delimitación de zonas de trabajo u otros que no puedan causar accidentes a terceros (transeúntes, vehículos, etc), así mismo desarrollara una capacitación técnica adecuada, al inicio de cada actividad al personal que ejecutara la obra, por parte del especialista en seguridad de obra, para lo cual deberá presentar dentro de la oferta una declaración jurada donde estipule el cumplimiento íntegramente con la Ley de Seguridad y Salud en el Trabajo vigente.

Todo el personal del contratista incluido los profesionales, previo al inicio de sus labores deberá portar y utilizar en todo momento su vestimenta u uniforme de trabajo; así como su equipo de protección (EPP).

**3.13 CONSERVACION Y SEÑALIZACION DE LA OBRA**

El Contratista no está solo a la correcta ejecución de la obra, sino también a la conservación de esta, a su costo hasta la finalización de dicha ejecución.



**MUNICIPALIDAD DISTRITAL NIEPOS**

*"Año De La Unidad, La Paz El Desarrollo"*



17

La responsabilidad del Contratista por faltas que en la obra pudieran advertirse, se extiende al supuesto que tales faltas se deban tanto a una defectuosa construcción imputable al Contratista como una indebida conversación de las unidades de la obra, aunque estas hayan sido examinado y encontrados conformes por la Supervisión, inmediatamente después de su construcción o en cualquier otro momento dentro del periodo de vigencia del Contrato.

Asimismo, queda obligado a señalizar las obras objeto del contrato, con arreglo a lo dispuesto en la normativa vigente. Los gastos que origine la señalización se abonarán en la forma que se establezca en el proyecto; en su defecto serán de cuenta del contratista.

El contratista cumplirá las ordenes que reciba de la Supervisión acerca de la instalación de señales complementarias o modificación de las ya instaladas. Sera directamente responsable de los perjuicios que la inobservancia de las citas normas y ordenes pudieran causar.

En caso de que fuese necesaria la realización de trabajos nocturnos estos deberán ser previamente autorizados por el Supervisor de Obra y realizados solamente en las unidades de obra que él indique. El Contratista deberá instalar los equipos de iluminación, del tipo e intensidad que el Supervisor ordene y mantenerlos en perfecto estado mientras duren los trabajos nocturnos.

**3.14 MATERIALES**

El Contratista está obligado a presentar ante LA MUNICIPALIDAD, los certificados de calidad expedidos por los organismos competentes, de los materiales e insumos empleados en la construcción de la obra, teniendo en cuenta la siguiente consideración: Materiales e Insumos Nacionales, Certificación de Calidad expedida por laboratorio dando cuenta de la Norma Técnica Nacional INDECOPI vigente o su análoga extranjera autorizada por INDECOPI, en el caso de Materiales e Insumos Importados.

Todos los materiales e insumos destinados a la obra, deberán cumplir con las características técnicas exigidas en el Expediente Técnico y se deberán someter a los ensayos necesarios para verificar sus características. Se podrán aceptar otras propiedades o calidades especificadas y/o normas indicadas en el Expediente Técnico que sean similares o equivalentes, mientras que se ajusten a especificaciones y/o normas reconocidas, que aseguren una calidad igual o superior a la indicada y siempre que el Contratista aporte la documentación y demás elementos de juicio que permitan evaluar el comportamiento de las exigencias establecidas en las Bases y que los cambios propuestos no alteren las especificaciones técnicas de la obra, siempre que este represente una ventaja técnica y económica que lo justifique.

El Supervisor de Obra se reserva el derecho de rechazar la lista de materiales propuesta por el Contratista, si estos no concuerdan con lo estipulado en el Expediente Técnico. Correrá por cuenta del Contratista las muestras de materiales, las pruebas y ensayos necesarios para verificar la calidad de materiales.

**3.15 ALMACENAMIENTO DE MATERIALES**

Las zonas destinadas a acopios requieren la aprobación del Supervisor de la Obra, debiendo ser acondicionados a completa satisfacción de este, una vez hayan cumplido su misión, de formar tal que recuperen su aspecto original.

El almacenamiento se realizará de forma que se garantice la conservación de los materiales en perfectas condiciones de utilización y seguimiento en todo caso las instrucciones de la Supervisión.

La limpieza de la obra y retiro de los materiales acopiados y no utilizados corresponden al Contratista, de tal modo que deberán ser efectuados a medida que se realicen los trabajos.







MUNICIPALIDAD DISTRITAL NIEPOS  
"Año De La Unidad, La Paz El Desarrollo"



16

### 3.16 EQUIPOS Y MAQUINARIAS

Todos los equipos y maquinarias necesarios para la ejecución de obra, deberán llevarse a la obra en forma oportuna y no podrán retirarse de la misma salvo autorización escrita del Supervisor, que no podrá negarla sin justa razón.

Dichos equipos, adscritos a la obra, deberán estar en perfectas condiciones de funcionamiento, debiendo repararse inmediatamente los elementos averiados de ser necesario, y asumiendo el Contratista la obligación de reemplazarlos cuando así lo ordene la Supervisión de obra.

### 3.17 REAJUSTES DE PRECIOS

En este caso como se trata de una obra pactada en monedas nacionales, las valorizaciones que se efectúan a precios originales del contrato y sus ampliaciones son ajustadas multiplicadas por el respectivo coeficiente de reajuste "K" que se obtenga de aplicar la fórmula o fórmulas polinómicas previstas en el expediente técnico de obra que es parte de las bases, los índices unificados de precios de la construcción publica el instituto de estadísticas e informáticas - INEI, correspondiente al mes en que debió efectuarse el pago, se realizan las regularizaciones necesarias.

Dado que los índices unificados de precios de la Construcción son publicados con un mes de atraso, los reajustes se calculan en base al coeficiente de reajuste "K" conocido al momento de la valorización. Cuando se conozcan los Índices Unificados de Precios que se deben aplicar, se calcula el monto definitivo de los reajustes que le corresponden y se pagan con la valorización más cercana posterior o en la liquidación final sin reconocimiento de intereses.

### 3.18 DE LA SUBCONTRATACION

Está permitida la subcontratación durante la ejecución de la obra, de acuerdo a lo señalado en el artículo 35 del Reglamento de contrataciones del estado.

### 3.19 PENALIDADES

Se aplicará el artículo 62.- **penalidades** (Decreto Supremo N° 071-2018-PCM)

En caso de retraso injustificado del contratista en la ejecución de las prestaciones objeto del contrato. La entidad aplica automáticamente una penalidad de mora por cada día de atraso. La penalidad se aplica automáticamente y se calcula de acuerdo a la siguiente fórmula.

$$\text{Penalidad Diaria} = \frac{0.10 \times \text{Monto}}{F \times \text{Plazo en Días}}$$

Donde:

F: tiene los siguientes valores

- Para plazos menores o iguales a sesenta (60) días, para bienes Servicios en general, consultorías y ejecución de obras:  $F = 0.40$
- Para plazos mayores a sesenta (60) días.  
b.2) Para obras:  $F = 0.15$

Tanto el monto como el plazo se refieren, según corresponda, al contrato o ítem que debió ejecutarse o, en caso que estos involucren obligaciones de ejecución periódica, a la prestación parcial que fuera materia de retraso.

Para efectos del cálculo de la penalidad diaria se considera el monto del contrato vigente. Se considera justificado el retraso, cuando el contratista acredite, de modo objetivamente sustentado, que el mayor tiempo transcurrido no le resulta imputable. Esta calificación del retraso como justificado no da lugar al pago de gastos generales de ningún tipo.





**MUNICIPALIDAD DISTRITAL NIEPOS**

*"Año De La Unidad, La Paz El Desarrollo"*



15

**3.20 DE LAS OTRAS PENALIDADES**

De acuerdo con el numeral 62.3 del artículo 62 (Decreto Supremo N° 071-2018-PCM) se pueden establecer otras penalidades, las cuales deben ser objetivas, razonables, congruentes y proporcionales con el objeto de la contratación. En caso de retraso injustificado del contratista en la ejecución de las prestaciones objeto del contrato, la Entidad le aplica automáticamente una penalidad por mora por cada día de atraso, de conformidad con el artículo 62 del Reglamento.

En caso de retraso injustificado del CONTRATISTA en la ejecución de la obra, se hará acreedor a una penalidad por mora, por cada día de atraso, hasta por un monto máximo equivalente al diez por ciento (10%) del monto contractual vigente. Esta penalidad será deducida de los pagos a cuenta, del pago final o en la liquidación final; o si fuera necesario, se cobrará del monto resultante de la ejecución de las garantías de fiel cumplimiento. Las aplicaciones de estas penalidades están referidas al porcentaje de la Unidad Impositiva Tributaria (U.I.T) y las sanciones se efectuarán por cada ocurrencia, teniendo en cuenta los siguientes criterios:

N°	SUPUESTOS DE APLICACIÓN DE PENALIDAD	FORMA DE CALCULO %	PROCEDIMIENTO
1	En caso culmine la relación contractual entre el contratista y el personal ofertado y la Entidad no haya aprobado la sustitución del personal por no cumplir con las experiencias y calificaciones del profesional a ser reemplazado.	(0.3 UIT) por cada día de ausencia del personal en obra.	Según informe del inspector o supervisor o funcionario de LA ENTIDAD, según corresponda.
2	Si el contratista o su personal, no permite el acceso al cuaderno de obra al supervisor o inspector, impidiéndole anotar las ocurrencias.	Cinco por mil (5/10000) del monto de la valorización del periodo por cada día de dicho impedimento.	Según informe del inspector o supervisor o funcionario de LA ENTIDAD, según corresponda.
3	No presentar a LA SUPERVISIÓN el Informe de revisión del ETO, de acuerdo al Artículo 177 del Reglamento de la LCE.	(0.3 UIT) por cada día de incumplimiento.	Según informe del inspector o supervisor o funcionario de LA ENTIDAD, según corresponda.
4	Presentar a LA SUPERVISIÓN el Informe de revisión del ETO, de acuerdo al Artículo 177 del Reglamento de la LCE, sin incluir las (i) posibles prestaciones de adicionales, (ii) riesgos del proyecto, (iii) otros aspectos que sean materia de consulta al proyectista, sin realizar el (iv) replanteo correspondiente con evidencias fotográficas.	(0.3 UIT) por cada ocurrencia.	Según informe del inspector o supervisor o funcionario de LA ENTIDAD, según corresponda.
5	Cuando EL CONTRATISTA no coloque el cartel de obra en el mismo del inicio de obra, según las medidas establecidos en el ETO y diseño por LA ENTIDAD, será sujeta a la penalidad. Asimismo, si incumple la obligación de mantener el cartel de obra en óptimas condiciones durante la ejecución de la obra hasta la recepción de Obra, también se efectuará la penalidad.	(0.1 UIT) por cada ocurrencia.	Según informe del inspector o supervisor o funcionario de LA ENTIDAD, según corresponda, que compruebe el incumplimiento de colocación del cartel
6	No presentar a LA ENTIDAD dentro de 48 horas, computados desde el mismo día del inicio efectivo de la ejecución de la obra, el Calendario de Participación de Profesionales consignados en los gastos generales (personal clave, personal administrativo, de apoyo, etc.) de la ejecución de la obra, y de los diferentes planes (COVID-19, etc.), según cronograma de la ejecución, de acuerdo a las partidas y metas del ETO.	(0.3 UIT) por cada día de incumplimiento.	Según informe del inspector o supervisor o funcionario de LA ENTIDAD, según corresponda.
7	Cuando EL CONTRATISTA no cumpla con entregar el calendario valorizado adecuado a la fecha de inicio del plazo de ejecución de obra. El plazo de entrega será de 07 días calendario y se contabilizará a partir del cumplimiento de las exigencias indicadas en el artículo 178° del Reglamento de la Ley de Contrataciones del Estado. La multa será por cada día de retraso en la presentación.	(0.3 UIT) por cada día de incumplimiento.	Según informe del inspector o supervisor o funcionario de LA ENTIDAD, según corresponda.







**MUNICIPALIDAD DISTRITAL NIEPOS**  
"Año De La Unidad, La Paz El Desarrollo"



14

N°	SUPUESTOS DE APLICACIÓN DE PENALIDAD	FORMA DE CALCULO %	PROCEDIMIENTO
8	Inasistencias injustificadas del residente y los demás profesionales de acuerdo al Calendario de Participación de cada uno. En caso se detecte la inasistencia se notificará al CONTRATISTA otorgándole un plazo de 24 horas para justificar la misma, vencido el plazo sin que ésta falta haya sido justificada y sustentada, se aplicará la penalidad señalada. En caso que dicha inasistencia injustificada supere los cinco (05) días calendario en forma consecutiva, la entidad podrá resolver el contrato.	(0.1 UIT) por cada día de inasistencia, de cada profesional.	Según informe del inspector o supervisor o funcionario de LA ENTIDAD, según corresponda.
9	Cuando incumpla con presentar a LA ENTIDAD, el original del certificado habilidad vigente del plantel profesional clave y a otros que corresponda.	(0.1 UIT) por cada ocurrencia.	Según informe del inspector o supervisor o funcionario de LA ENTIDAD, según corresponda.
10	Por presentar A LA SUPERVISIÓN el informe de valorización, con documentos adulterados, incompletos, erróneos e incongruente, sin respetar la estructura del contenido solicitado, en el requerimiento de la ejecución de la obra.	(0.1 UIT) por cada observación.	Según informe del inspector o supervisor o funcionario de LA ENTIDAD, según corresponda.
11	No registrar o registrar con errores o incompleto la información de acuerdo a lo establecido en el literal B. Usuarios que acceden y registran en el cuaderno de obra digital - 1. Residente de Obra, y no respetar lo establecido el numeral 7.4.4 Cada asiento contiene los siguientes campos de la DIRECTIVA N° 009-2020-OSCE/CD, y no grabar en el día de la ocurrencia, el cuaderno de obra físico o digital.	(0.1 UIT) por ocurrencia	Según informe del inspector o supervisor o funcionario de LA ENTIDAD, según corresponda.
12	No presentar a LA ENTIDAD con visado de EL SUPERVISOR dentro de 48 horas, computados desde el mismo día del inicio efectivo de la ejecución de la obra, todos los planes considerados en el ETO. No actualizarlos y/o adecuarlos dentro de 48 horas, posteriores a la publicación de cambios de las normativas vinculantes por lo entes rectores.	(0.1 UIT) por cada día de incumplimiento	Según informe del inspector o supervisor o funcionario de LA ENTIDAD, según corresponda.
13	Deficiencia o incumplimiento en la implementación de los EPP para todo el personal de la ejecución de obra incluido los de los planes presentados o actualizados.	(0.15 UIT) por cada ocurrencia.	Según informe del inspector o supervisor o funcionario de LA ENTIDAD, según corresponda. La notificación a EL CONTRATISTA para la subsanación no exime de la aplicación de la penalidad ni la responsabilidad que su Incumplimiento haya causado o cause en el futuro.
14	No comunicar a LA SUPERVISIÓN en el día, sobre eventos críticos ocurridos en la obra (accidentes, enfermedades, manifestaciones, inconvenientes sociales, etc.)	(0.1 UIT) por cada evento ocurrido	Según informe del inspector o supervisor o funcionario de LA ENTIDAD, según corresponda.
15	No cumplir el Calendario de Participación de Profesionales de la ejecución de obra.	(0.1 UIT) Por ocurrencia.	Según informe del inspector o supervisor o funcionario de LA ENTIDAD, según corresponda.
16	No usar los materiales y equipos, acreditados para la firma de contrato o reemplazados con la aprobación de LA SUPERVISIÓN, que cumplan con las especificaciones técnicas y de acuerdo al cronograma de adquisición de insumos, del ETO.	(0.1 UIT) por ocurrencia	Según informe del inspector o supervisor o funcionario de LA ENTIDAD, según corresponda.
17	Por no cancelar los derechos y beneficios sociales a los trabajadores contratados y demás impuestos de ley en el mes correspondiente a la ejecución de obra.	(0.1 UIT) por ocurrencia	Según informe del inspector o supervisor o funcionario de LA ENTIDAD, según corresponda, que compruebe el incumplimiento de pago
18	Por no cumplir con los pagos de sus proveedores	(0.1 UIT) por ocurrencia	Según informe del inspector o





MUNICIPALIDAD DISTRITAL NIEPOS

"Año De La Unidad, La Paz El Desarrollo"



13

N°	SUPUESTOS DE APLICACIÓN DE PENALIDAD	FORMA DE CALCULO %	PROCEDIMIENTO
	locales de bienes y servicios, en el mes correspondiente a la ejecución de obra.		supervisor o funcionario de LA ENTIDAD, según corresponda, que compruebe el incumplimiento de pago
19	Por no ejecutar la obra de acuerdo a los planos y especificaciones técnicas.	(0.5 UIT) por ocurrencia	Según informe del inspector o supervisor o funcionario de LA ENTIDAD, según corresponda.
20	De no presentar a LA SUPERVISIÓN, las constancias de los SCTR y SALUD de todo el personal que trabaja en obra, conjuntamente con el expediente de la valorización mensual, se le aplicará la penalidad que se señala.	(0.2 UIT) por cada ocurrencia	Según informe del inspector o supervisor o funcionario de LA ENTIDAD, según corresponda.
21	No reporta a LA ENTIDAD los accidentes de trabajo de acuerdo a lo estipulado en la Ley N° 29783 – Ley de Seguridad y Salud en el Trabajo o sobre eventos críticos ocurridos en la obra (accidentes, enfermedades, manifestaciones, inconvenientes sociales, etc.), que afecte la Ruta Crítica de Ejecución de Obra.	(0.2 UIT) por cada ocurrencia.	Según informe del inspector o supervisor o funcionario de LA ENTIDAD, según corresponda.
22	Por presentar a LA SUPERVISIÓN el Informe de Valorización con cuantificación que conlleve a una sobrevalorización, subvalorización o metrados no ejecutados, las mismas que no están sujetas a la inaplicabilidad de penalidades, pero si están obligadas a subsanar.	(0.5 UIT) por cada Informe de Valorización.	Según informe del inspector o supervisor o funcionario de LA ENTIDAD, según corresponda.
23	El Servicio del Residente, es de forma permanente y directa de acuerdo al Artículo 179° del Reglamento de la Ley de Contrataciones del Estado. En caso de incumplimiento será causal de aplicación de la penalidad por cada día de inasistencia en la obra.	(0.1 de UIT) por cada día de ausencia del personal en obra.	Según informe del inspector o supervisor o funcionario de LA ENTIDAD, que corrobore presencialmente la inasistencia en visitas programadas o inopinadas
24	Por no presentar a LA SUPERVISIÓN la reprogramación de sus trabajos cuando esta lo requiera como consecuencia del atraso en el cumplimiento del cronograma vigente, dentro del plazo de 48 horas.	(0.2 de UIT) por cada día de incumplimiento	Según informe del inspector o supervisor o funcionario de LA ENTIDAD.
25	Por no implementar medidas de seguridad en obra y protección del medio ambiente, y otros de acuerdo a los planes establecidos en el expediente técnico.	(0.1 de UIT) por cada día de incumplimiento.	Según informe del inspector o supervisor o funcionario de LA ENTIDAD, según corresponda, que compruebe el incumplimiento
26	Cuando EL CONTRATISTA no cumpla con presentar las valorizaciones a LA SUPERVISIÓN dentro de los establecidos en numeral 2.6. Obligaciones del Contratista, específicamente en el punto 17. La multa será por cada día de retraso en la presentación.	(0.5 de UIT) por cada día de incumplimiento.	Según informe del inspector o supervisor o funcionario de LA ENTIDAD, según corresponda.
27	Por realizar el residente la anotación de la culminación en el cuaderno de obra y solicitar la recepción de la misma, sin que esta haya culminado en su totalidad (solo por no afectar en plazo vigente de ejecución)	(0.03 del monto del contrato vigente de la ejecución) por único evento.	Según informe del inspector o supervisor o funcionario de LA ENTIDAD, según corresponda.
28	Si como consecuencia de verificar el funcionamiento u operatividad de la infraestructura culminada y las instalaciones y equipos en caso corresponda, el comité de recepción advierte que la obra no se encuentra culminada.	(0.03 del monto del contrato vigente de la ejecución) por único evento.	Según informe del comité de recepción de obra, debidamente reconocida y acreditada por LA ENTIDAD.

Cuando se llegue a cubrir el monto máximo de la penalidad por mora o el monto máximo para otras penalidades, LA ENTIDAD puede resolver el contrato por incumplimiento.





MUNICIPALIDAD DISTRITAL NIEPOS

"Año De La Unidad, La Paz El Desarrollo"



12

De acuerdo con el artículo 163 se pueden establecer otras penalidades, las cuales deben ser objetivas, razonables, congruentes y proporcionales con el objeto de la contratación.

Cabe precisar que la penalidad por mora y las otras penalidades pueden alcanzar cada una un monto máximo equivalente al diez por ciento (10%) del monto del contrato vigente, o de ser el caso, del ítem que debió ejecutarse.

En el caso de obras contratadas bajo la modalidad llave en mano que cuenten con componente equipamiento, se debe incluir las especificaciones técnicas de los equipos requeridos, y en caso incluyan la operación asistida<sup>1</sup> se debe incluir los términos de referencia de dicha prestación.

El residente de obra no podrá prestar servicios en más de una obra a la vez, salvo el caso de obras convocadas por paquete, en las cuales la participación permanente, directa y exclusiva del residente, así como del inspector o supervisor, según corresponda, debe ser definida por la Entidad en este numeral, bajo responsabilidad, teniendo en consideración la complejidad y magnitud de las obras a ejecutar, de conformidad con los artículos 179 y 186 del Reglamento.

### 3.21 DOCUMENTACIÓN TÉCNICA

El Contratista se obliga a realizar el Replanteo de Obra, las modificaciones de estructuras, instalaciones, elementos y/o partes tal como se proyecta en su ejecución, conforme a lo previsto en el Cronograma de Ejecución del Proyecto. Se observará el inicio de los trabajos que no cuenten con la documentación requerida, previamente aprobada por el Supervisor.

Dicha documentación, sean planos, memorias de cálculo, planillas, solicitudes de autorización, etc. serán presentadas con una anticipación no inferior a diez (10) días hábiles, respecto a la fecha prevista para la ejecución de los respectivos trabajos, sean éstos en obra o en taller conforme a las previsiones del Plan de Trabajo, salvo que las Especificaciones Técnicas prevean otro plazo.

Toda la documentación se presentará en original y dos (2) copias en las escalas, carátulas y numeración requerida por el Supervisor. Deberán estar debidamente dobladas y encarpetadas. La aprobación que preste el Supervisor a toda la documentación técnica no eximirá al Contratista de su responsabilidad por la correcta ejecución de los trabajos.

Al concluir la obra y en un plazo de treinta (30) días después de la recepción de la obra, el Contratista deberá editar y entregar al Supervisor en original y tres (3) copias el Expediente Técnico Final conforme a obra, conformado por Memoria Descriptiva, Especificaciones Técnicas, Inventario Físico y Valorizado, Cálculos justificativos y Planos.

### 3.22 RESPONSABILIDAD DEL CONTRATISTA

La responsabilidad del contratista por la calidad ofrecida y por los vicios ocultos que se presenten en la obra ejecutada será por (07) años, contados a partir de la recepción total o parcial de la obra, de conformidad del artículo 40 de la ley 302255 ley de Contrataciones Estado.

### 3.23 FORMA DE PAGO

Las formas de pago serán en función al avance físico de las valorizaciones mensuales de la obra.



1

De acuerdo al anexo de definiciones del Reglamento, la operación asistida por el contratista de una obra ejecutada bajo la modalidad de llave en mano, puede incluir, además, el mantenimiento, reparación, capacitación, entre otros aspectos, en atención y cumplimiento a los términos de referencia y condiciones establecidas en el contrato. Esta operación asistida implica la puesta en marcha de la instalación construida, así como la transferencia de tecnologías, conocimientos, procesos, entrenamiento del personal, entre otros, hasta que la Entidad toma el control definitivo de las instalaciones.



**MUNICIPALIDAD DISTRITAL NIEPOS**  
*"Año De La Unidad, La Paz El Desarrollo"*



71

**3.24 VALORIZACIÓN Y METRADO**

Las valorizaciones de avance de obra tienen al carácter de pagos a cuenta y serán elaboradas y presentadas al último día de cada periodo mensual por el supervisor y el contratista, sobre la base de los metrados realmente ejecutados en dicho periodo.

El contratista deberá presentar la siguiente documentación en su informe de valorización Mensual.

**1.- DOCUMENTOS DE CONFORMIDAD DEL SUPERVISOR**

- 1.1. Informe de Conformidad de la valorización de Obra por la supervisión.
- 1.2. Informe técnico del supervisor aprobando valorización de Obra, el cual debe incluir el cuadro de penalidades.

**2. DOCUMENTOS ADMINISTRATIVOS**

- 2.1. Documento de presentación del contratista a la supervisión
- 2.2. Factura
- 2.3. Copia de DNI del Representante Legal del Contratista
- 2.4. Copia de Contrato y Copia de Contrato de Consorcio
- 2.5. Copia de RNP - Ejecutor de Obras (de Consorciados - de Corresponden)
- 2.6. Copia de Capacidad De Libre Contratación
- 2.7. Copia de Ficha Ruc
- 2.8. Copia de Orden de Compra y/o Servicio
- 2.09. Carta de Autorización de Depósito a CCI
- 2.10. Copia de carta de designación de residente
- 2.11. Certificado de Habilidad Vigente del Residente

**3. DOCUMENTACIÓN TÉCNICA**

- 3.1 Ficha Técnica de la Obra
- 3.2 Resumen Ejecutivo
- 3.3 Informe del Residente de Obra
- 3.4 Resumen de Valorizaciones Tramitadas
- 3.5 Resumen de Valorización Mensual
- 3.6 Valorización Mensual De Avance De Obra
- 3.7 Actualización De Precios Por Reajuste
  - 3.7.1 Cálculo De Coeficiente De Reajuste "K"
  - 3.7.2 Copia De Fórmula Polinómica Del Expediente Técnico
  - 3.7.3 Copia de índices Unificados del Diario El Peruano (Correspondiente Al Mes de Reajuste y Mes Base)
- 3.8 Control de Amortizaciones y Retenciones
- 3.9 Amortizaciones De Adelanto Directo
- 3.10 Amortizaciones De Adelanto De Materiales
- 3.11 Metrado Mensual De Avance De Obra
  - 3.11.1 Resumen de Metrados
  - 3.11.2 Planilla De Metrados
- 3.12 Calendarios
  - 3.12.1 Copia De Calendario Aprobado De Avance De Obra Valorizado (Programado)
  - 3.12.2 Calendario De Avance De Obra Valorizado (Programado Vs Ejecutado)
  - 3.12.3 Control De Avance De Obra (Gráfico De La Curva S)
  - 3.12.4 Calendario De Adquisición De Materiales E Insumos
- 3.13 Garantía de Fiel Cumplimiento
  - 3.13.1 Copia De Carta Fianza Vigente
  - 3.13.2 Copia De Acreditación De Remype
  - 3.13.3 Retención De 10% De Contrato
- 3.14 Garantía de Adelanto directo (Copia de Carta Fianza Vigente)





**MUNICIPALIDAD DISTRITAL NIEPOS**

*"Año De La Unidad, La Paz El Desarrollo"*



10

- 3.15 Garantía de Adelanto de Materiales (Copia De Carta Fianza Vigente)
- 3.16 Copia del Cuaderno de Obra
- 3.17 Certificados de Controles de Calidad
- 3.18 Ensayos y/o Pruebas (Según Corresponda)
- 3.19 Protocolos de Control de Calidad de las Partidas Ejecutadas
- 3.20 Panel Fotográfico de Partidas Ejecutadas a Colores (Mínimo 15 Vistas)
- 3.21 Copia de los Pagos de Obligaciones del Contratista
  - 3.21.1. Póliza de Seguro Contra Todo Riesgo (SCTR)
  - 3.21.2. Aportaciones ESSALUD, ONP (D.J. Primer Informe)
  - 3.21.3. SENCICO (D.J. Primer Informe)
  - 3.21.4. Conafoviser (D.d. En Primer Informe)
- 3.22 Avance De Planos De Replanteo Final

**4. ANEXO**

- 4.1. Acta de Entrega de Terreno
- 4.2. Acta de Inicio de Obra
- 4.3. Informe de los Especialistas Propuestos Según la Licitación. (Los Informes deben Contener el Panel Fotográfico con los Profesionales Presentes)
- 4.4. Informe de Implementación del Plan para Vigilancia, Prevención y Control del COVID-19 en el Trabajo.
- 4.5. Copia de la Resolución de Aprobación de Expediente Técnico
- 4.6. Copias de los Cargos de la Entrega de los Informes Anteriores
- 4.7. Información Magnética de Valorización
  - 4.7.1. Archivo de Informe de Valorización en Formato Editable.
  - 4.7.3. Videos de los Ensayos y/o Pruebas Realizadas (según corresponda)

**Nota:**

El expediente de valorización de obra debe presentarse en archivadores de palanca, debidamente numerados, forrados, rotulados, en la parte frontal y lateral. Debe contar con un índice de contenidos y separadores en orden de acuerdo a los requisitos antes mencionada. En el CD debe escanearse la valorización completa y adjuntar formatos editables.

- a) El expediente de valorización debe ser firmada en todas sus hojas por el superior, residente y representante legal y/o común del contratista
- b) Los Certificados de ensayos y protocolos de control de calidad de los materiales serán presentados en originales en la liquidación de la obra.
- c) La sustentación técnica de los metados, podrá ser mediante croquis, gráficos y/o esquemas que ilustren claramente lo realmente ejecutados
- d) El plazo máximo de aprobación por el supervisor de las valorizaciones y su remisión a la MUNICIPALIDAD será de CINCO (5) días, contados a partir del primer día hábil del mes siguiente de la valorización respectiva y es cancelada por la Entidad en fecha no posterior al último día del mes.

**3.25 RECEPCIÓN DE LA OBRA**

A la terminación de la obra o cuando se considere conveniente por la ENTIDAD y luego de una inspección conjunta entre representantes de la ENTIDAD, del Supervisor y del Contratista, si no existen observaciones con relación a la calidad y terminación de la Obra y estén en funcionamiento todos los sistemas y equipos que la conforman, se procederá a la Recepción, suscribiéndose el Acta correspondiente, en la que se indicará claramente el estado final de la obra. En caso que LA ENTIDAD crea necesario contar con parte de la infraestructura ejecutada antes del término total de la obra, LA ENTIDAD podrá disponer la RECEPCIÓN PARCIAL de la misma de acuerdo a lo indicado en el numeral 6) del Artículo 208° del Reglamento de la Ley de Contrataciones del Estado.





**MUNICIPALIDAD DISTRITAL NIEPOS**

*"Año De La Unidad, La Paz El Desarrollo"*



09

El Contratista proporcionará al Comité de Recepción un juego completo de los planos de replanteo para facilitar la verificación de la culminación de la obra y demás documentos, sin perjuicio de su obligación de presentarlo nuevamente en la liquidación de la obra.

El Comité no recepcionará la obra sin verificar el funcionamiento satisfactorio de todos los equipos y sistemas que conforman la obra, usándose energía eléctrica y abastecimiento de agua conectados a los servicios públicos correspondientes.

**3.26 OBLIGACIONES DE TERMINO DE OBRA**

EL CONTRATISTA al término de las obras y conjuntamente con el documento que solicita la recepción de la obra, deberá presentar al Supervisor de la Obra los siguientes documentos para su revisión, verificación y conformidad, para fines de la Recepción de la Obra:

- ✓ Catálogos, manuales y garantías de todos los sistemas y equipos que conforman la obra.
- ✓ Protocolos de prueba de todos los sistemas y equipos que conforman la obra.
- ✓ Inventario valorizado de Equipos instalados y muebles según formato que será entregado al inicio de obra, con sus respectivos manuales y protocolos de prueba.
- ✓ Planos de replanteo donde se hayan incorporado todas las modificaciones autorizadas a la obra para efectos que pueda ser verificado por el Comité de Recepción de la Obra.
- ✓ Planos de Replanteo.
- ✓ Copia del Cuaderno de obra y fotos.
- ✓ Pruebas de control de calidad.



Posteriormente al cumplimiento de lo señalado anteriormente, para efectos de la Liquidación de Obra, además de lo indicado en rubro Valorización Final, del numeral 20.- Valorizaciones, EL CONTRATISTA deberá entregar al Supervisor lo como contenido mínimo:

El expediente de liquidación de obra debe contar con informe ejecutivo y conformidad del supervisor de obra, asimismo el expediente de liquidación deberá estar foliado y visado en todas sus páginas por el supervisor.

- ✓ Memoria explicativa del desarrollo de la obra desde su inicio hasta el final, indicando asuntos relevantes, problemáticas ocurridas, acciones asumidas, conclusiones, recomendaciones.
- ✓ Memoria descriptiva valorizada.
- ✓ Borrador de minuta y declaratoria de fábrica.
- ✓ Cálculo de valorización por presupuesto contractual, por obras adicionales, por mayores gastos generales, por intereses, por penalidades según corresponda.
- ✓ Cálculo de reajustes, deducciones de reajustes, amortizaciones por adelantos otorgados.
- ✓ Comparación de reintegros programados con ejecutados, en función de los conceptos de obra atrasada, obra adelantada.
- ✓ Cronograma de avance físico de obra programada y/o autorizada
- ✓ Publicaciones de los índices de precios del INEI, al mes base y de reajuste
- ✓ Copia de resoluciones por ampliación de plazo, adicionales, otros
- ✓ Constancia de no adeudo a moradores del lugar, firmado por autoridades locales, y/o distritales según corresponda
- ✓ Cuaderno de obra original, desde el primer folio hasta la hoja de cierre del cuaderno de obra.
- ✓ Copias de c/p por pago de adelantos, valorizaciones, adicionales, intereses, etc.
- ✓ Copia de carta fianza y/o garantía por adelantos y/o fiel cumplimiento y/o carta de autorización de la retención de 10%
- ✓ Panel fotográfico mostrando etapas relevantes de ejecución (30 como mínimo con la descripción correspondiente)
- ✓ Protocolos de calidad original y el resumen respectivo.
- ✓ Planos de replanteo o post construcción (plano de ubicación y localización en coordenadas utm, plano de planteamiento de arquitectura general corte y elevación, plano de planteamiento general de instalaciones eléctricas, plano de planteamiento general de instalaciones sanitaria incluyendo evacuación de aguas pluviales,



**MUNICIPALIDAD DISTRITAL NIEPOS**  
*"Año De La Unidad, La Paz El Desarrollo"*



08

- ✓ Planilla de Metrados de lo real ejecutado.
- ✓ Actas de entrega terreno, inicio, paralización, reinicio, culminación, carta de designación del inspector de obra, del supervisor de obra, carta de entrega del expediente técnico.
- ✓ Acta de recepción de obra y observaciones planteadas por el comité (en caso de corresponder)
- ✓ Resolución de conformación de comité de recepción de obra.
- ✓ Resolución de aprobación del expediente técnico.
- ✓ Presupuesto de obra, formulas polinómicas, del expediente técnico.
- ✓ 01 cinta de video editada de post ejecución, en el que se muestre las metas logradas del proyecto.
- ✓ Contrato de ejecución de obra, que incluya anexos y adendas, según sea el caso, bases integradas, absolución de consultas, términos de referencia
- ✓ Presupuesto de obra ofertado, cuadro desagregado de los porcentajes de gastos generales, fijos y variables ofertados por el ejecutor.
- ✓ Adjuntar en lenguaje digital (excel) los cálculos detallados y sustentados de valorizaciones, reintegros, deducciones, amortizaciones, pagos a cuenta, penalidades etc.
- ✓ Otros documentos que el supervisor y/o ejecutor considere pertinente

De no presentar la Liquidación en los plazos señalados y en conformidad al art. 208° del reglamento de la ley de contrataciones del estado, es responsabilidad de la Entidad elaborar la liquidación en idéntico plazo, siendo los gastos a cargo del contratista. La Entidad notifica la liquidación al contratista para que éste se pronuncie dentro de los quince (15) días siguientes.

La ENTIDAD ha dispuesto si el Contratista no presenta la Liquidación en los plazos señalados y en conformidad con el Art. 208° del Reglamento de la Ley de Contrataciones del Estado, la Entidad asume elaborar la Liquidación en idéntico plazo, si fuera el caso; con adicionales, variaciones, reducciones, ampliaciones y otras modificaciones en la ejecución de la obra, concurriendo el gasto del 1% al valor referencial del contrato original suscrito con la Entidad, siendo los gastos a cargo del Contratista.



#### IV. CONSIDERACIONES ESPECIFICAS

##### 4.1 REQUISITOS MINIMOS PARA EL POSTOR Y/O EJECUTOR DE OBRA

El postor deberá ser una persona natural o jurídica, debidamente constituida el mismo que deberá estar inscrito en el Registro Nacional de Proveedores del Estado (RNP), en el capítulo de ejecutor de obras.

##### 4.2 EXPERIENCIA EN LA ESPECIALIDAD DEL EJECUTOR DE OBRA

El postor debe acreditar un monto facturado acumulado equivalente a Una (01) VEZ EL VALOR REFERENCIAL DE LA CONTRATACION, en la ejecución de obras similares, durante los Diez (10) años anteriores a la fecha de la presentación de ofertas, que se computarán desde la suscripción del acta de recepción de obra o documento similar que acredite fehacientemente la culminación de la obra, correspondientes a un máximo de Diez (10) contrataciones.

##### OBRAS SIMILARES:

"MEJORAMIENTO Y/O AMPLIACIÓN Y/O CREACIÓN EN SISTEMAS DE AGUA POTABLE Y/O ALCANTARILLADO Y/O ALCANTARILLADO SANITARIO CON ARRASTRE HIDRAULICO Y/O UNIDADES BÁSICAS DE SANEAMIENTO Y/O SANEAMIENTO BÁSICO Y/O RURAL".

##### 4.3 CONDICIONES DEL CONSORCIO

De conformidad con el numeral 49.5 del artículo 49° del Reglamento de la Ley de Contrataciones del Estado:

- El número máximo de consorciados es de tres (02) integrantes.
- El porcentaje mínimo de participación para el integrante del consorcio que acredite mayor experiencia, será 50%.





**MUNICIPALIDAD DISTRITAL NIEPOS**

*"Año De La Unidad, La Paz El Desarrollo"*



07

**4.4 PLANTEL PROFESIONAL CLAVE**

Profesionales claves designados de acuerdo al desagregado de gastos generales:

Planteo Profesional Clave		
Cargo	Profesión	Experiencia
RESIDENTE DE OBRA	(Ingeniero Civil o Ingeniero Sanitario), habilitado, titulado y colegiado.	Con experiencia mínima de veinticuatro (24) meses como Residente y/o inspector y/o gerente de construcción y/o jefe de supervisión y/o asistente de residente y/o asistente de supervisión y/o la combinación de estos en la ejecución de obra y/o inspección de obra y/o supervisión de obra en obras de saneamiento u obras similares.
ING. ESPECIALISTA DE CALIDAD	(Ingeniero Sanitario o Ingeniero Civil), habilitado, titulado y colegiado.	Con experiencia mínima de doce (12) meses desempeñándose en el cargo de Especialista y/o ingeniero y/o supervisor y/o jefe y/o gerente de construcción y/o residente y/o responsable y/o coordinador y/o la combinación de estos en: control de calidad y/o calidad y/o aseguramiento de calidad y/o programa de calidad o protocolos de calidad; en la ejecución y/o inspección y/o supervisión de obras en general.
ESPECIALISTA EN AMBIENTAL	(Ingeniero Ambiental o Ingeniero Ambiental y de recursos naturales o Ingeniero de Recursos Naturales o Ingeniero Sanitario o Ingeniero Civil o Ingeniero Mecánica de Fluidos), habilitado, titulado y colegiado.	Con experiencia mínima de doce (12) meses desempeñándose en el cargo de Especialista y/o ingeniero y/o supervisor y/o jefe y/o responsable y/o residente y/o la combinación de estos en: ambiental y/o mitigación ambiental y/o ambientalista y/o monitoreo y mitigación ambiental y/o impacto ambiental y/o medio ambiente y/o protección de medio ambiente en la ejecución y/o inspección y/o supervisión de obras en general.
ESPECIALISTA EN SEGURIDAD EN OBRA Y SALUD OCUPACIONAL	(Ingeniero de Higiene y Seguridad Industrial o Ingeniero Industrial o Ingeniero de Seguridad y Salud en el Trabajo o Ingeniero Sanitario o Ingeniero Civil), habilitado, titulado y colegiado.	Con experiencia mínima de doce (12) meses, desempeñándose en el cargo de Especialista y/o ingeniero y/o supervisor y/o jefe y/o responsable y/o coordinador y/o la combinación de estos en: seguridad y salud ocupacional y/o seguridad e higiene ocupacional y/o seguridad de obra y/o seguridad en el trabajo y/o seguridad y salud ocupacional y medio ambiente y/o salud ocupacional y/o implementación de planes de seguridad e higiene ocupacional en la ejecución y/o inspección y/o supervisión de obras en general.

**Anexo 01:** Documentos para la acreditación de formación académica: Se verificará en el portal web de la Superintendencia Nacional de Educación Superior Universitaria - SUNEDU a través del siguiente link: <https://enlinea.sunedu.gob.pe/>.

De no encontrarse inscrito, presentar la copia del diploma respectivo.

La colegiatura y habilitación se requerirá para el inicio de su participación efectiva en la ejecución de la prestación.





MUNICIPALIDAD DISTRITAL NIEPOS

"Año De La Unidad, La Paz El Desarrollo"



06

**Anexo 02:** Documentos para la acreditación de la experiencia: (i) Copia simple de contratos y su respectiva conformidad o (ii) constancias o (iii) certificados o (iv) cualquier otra documentación que, de manera fehaciente demuestre la experiencia del personal clave propuesto. La Entidad debe valorar de manera integral los documentos presentados para acreditar dicha experiencia, se debe validar la experiencia si las actividades que realizó el profesional corresponden con la función propia del cargo o puesto requerido, desarrollados en el sector público o privado.

**Anexo 03:**

- La colegiatura y habilitación de los profesionales se requerirá para el inicio de su participación efectiva en la obra, tanto para aquellos titulados en el Perú o en el extranjero.
- El Residente de obra no podrá prestar servicios en más de una obra a la vez.
- La permanencia del Residente de Obra será de tiempo completo durante la ejecución de la obra. De los demás profesionales o especialistas, es según lo establecido en los gastos generales, con la finalidad de garantizar un óptimo cumplimiento de la ejecución contractual del objeto de la convocatoria.
- Los documentos que acreditan la experiencia del personal deben incluir como mínimo los nombres y apellidos del profesional, el cargo desempeñado, el plazo de la prestación indicando el día, mes y año de inicio y culminación, el nombre de la entidad u organización que emite el documento, la fecha de emisión y nombres y apellidos de quien suscribe el documento.
- En caso estos documentos establezcan el plazo de la experiencia adquirida por el profesional en meses sin especificar los días de la entidad debe considerar el mes completo.
- Así mismo, la entidad debe valorar de manera integral los documentos presentados para acreditar dicha experiencia. En tal sentido, aun cuando en los documentos presentados la denominación del cargo o puesto no coincida literalmente con aquella prevista en los requisitos de calificación, se deberá validar la experiencia si las actividades que realizó el profesional corresponden con la función propia del cargo o puesto requerido.

**4.5 DEL EQUIPAMIENTO MINIMO PARA LA EJECUCION DE OBRA**

Con la finalidad de garantizar una oportuna logística y correcta ejecución de la obra, los postores deberán acreditar la disponibilidad del equipo y/o maquinaria. Todos estos equipos y/o maquinarias, serán puestos a disposición en la obra en óptimas condiciones de operación; según el detalle siguiente:

ITEM	DESCRIPCION DE EQUIPOS ESTRATEGICOS	CANTIDAD
1	COMPACTADOR VIBR. TIPO PLANCHAS 4HP.	1.00
2	MEZCLADORA CONCRETO TAMBOR 8HP 9-12P3.	2.00
3	NIVEL TOPOGRAFICO.	1.00
4	RETROEXCAVADORA SOBRE LLANTAS 80-90 HP 1 YD3.	1.00
5	SOLDADURA ELECTRICA Y/O SOLDADURA GASOLINERA	1.00
6	TEODOLITO.	1.00
7	VIBRADOR DE CONCRETO 4HP 1.35".	2.00
8	MOTOBOMBA 7-10 HP Ø4".	1.00

No se puede requerir características, años de antigüedad y demás condiciones del equipamiento que no se hayan previsto en el expediente técnico o que constituyan exigencias desproporcionadas, irrazonables o innecesarias



**MUNICIPALIDAD DISTRITAL NIEPOS**  
"Año De La Unidad, La Paz El Desarrollo"



05

**V. REQUISITOS DE CALIFICACIÓN**

<b>A</b>	<b>CAPACIDAD TÉCNICA Y PROFESIONAL</b>																											
<b>A.1</b>	<b>EQUIPAMIENTO ESTRATÉGICO</b>																											
<p><u>Requisitos:</u></p> <table border="1"> <thead> <tr> <th>ITEM</th> <th>DESCRIPCION DE EQUIPOS ESTRATEGICOS</th> <th>CANTIDAD</th> </tr> </thead> <tbody> <tr> <td>1</td> <td>COMPACTADOR VIBR. TIPO PLANCHAS 4HP.</td> <td>1.00</td> </tr> <tr> <td>2</td> <td>MEZCLADORA CONCRETO TAMBOR 8HP 9-12P3.</td> <td>2.00</td> </tr> <tr> <td>3</td> <td>NIVEL TOPOGRAFICO.</td> <td>1.00</td> </tr> <tr> <td>4</td> <td>RETROEXCAVADORA SOBRE LLANTAS 80-90 HP 1 YD3.</td> <td>1.00</td> </tr> <tr> <td>5</td> <td>SOLDADURA ELECTRICA Y/O SOLDADURA GASOLINERA.</td> <td>1.00</td> </tr> <tr> <td>6</td> <td>TEODOLITO.</td> <td>1.00</td> </tr> <tr> <td>7</td> <td>VIBRADOR DE CONCRETO 4HP 1.35".</td> <td>2.00</td> </tr> <tr> <td>8</td> <td>MOTOBOMBA 7-10 HP Ø4".</td> <td>1.00</td> </tr> </tbody> </table> <p><u>Acreditación:</u></p> <p>De conformidad con el numeral 49.3 del artículo 49 y el literal e) del numeral 139.1 del artículo 139 del Reglamento este requisito de calificación se acredita para la suscripción del contrato.</p> <div style="border: 1px solid black; padding: 5px;"> <p><b>Importante</b></p> <p>No corresponde solicitar como equipamiento que el postor cuente con oficinas, locales u otros espacios físicos. Asimismo, no se puede requerir características, años de antigüedad y demás condiciones del equipamiento que no consten en el expediente técnico.</p> </div>		ITEM	DESCRIPCION DE EQUIPOS ESTRATEGICOS	CANTIDAD	1	COMPACTADOR VIBR. TIPO PLANCHAS 4HP.	1.00	2	MEZCLADORA CONCRETO TAMBOR 8HP 9-12P3.	2.00	3	NIVEL TOPOGRAFICO.	1.00	4	RETROEXCAVADORA SOBRE LLANTAS 80-90 HP 1 YD3.	1.00	5	SOLDADURA ELECTRICA Y/O SOLDADURA GASOLINERA.	1.00	6	TEODOLITO.	1.00	7	VIBRADOR DE CONCRETO 4HP 1.35".	2.00	8	MOTOBOMBA 7-10 HP Ø4".	1.00
ITEM	DESCRIPCION DE EQUIPOS ESTRATEGICOS	CANTIDAD																										
1	COMPACTADOR VIBR. TIPO PLANCHAS 4HP.	1.00																										
2	MEZCLADORA CONCRETO TAMBOR 8HP 9-12P3.	2.00																										
3	NIVEL TOPOGRAFICO.	1.00																										
4	RETROEXCAVADORA SOBRE LLANTAS 80-90 HP 1 YD3.	1.00																										
5	SOLDADURA ELECTRICA Y/O SOLDADURA GASOLINERA.	1.00																										
6	TEODOLITO.	1.00																										
7	VIBRADOR DE CONCRETO 4HP 1.35".	2.00																										
8	MOTOBOMBA 7-10 HP Ø4".	1.00																										
<b>A.2</b>	<b>CALIFICACIONES DEL PLANTEL PROFESIONAL CLAVE</b>																											
<b>A.3</b>	<b>EXPERIENCIA DEL PLANTEL PROFESIONAL CLAVE</b>																											

**1. RESIDENTE DE OBRA**

Formación académica del plantel profesional clave			
Nivel Grado o título	Profesión	Acreditación	
Título profesional	(Ingeniero Civil y/o Ingeniero Sanitario), habilitado, titulado y colegiado.	Documentos para la acreditación de formación académica: dicho requisito de calificación se acreditará para la suscripción del contrato (Ver nota 5)	

Experiencia			
Cargo desempeñado	Tipo de experiencia	Tiempo de experiencia	Acreditación de Experiencia
Residente y/o Supervisor y/o inspector y/o gerente de construcción y/o jefe de supervisión y/o asistente de residente y/o asistente de supervisión y/o la combinación de estos en la ejecución de obra y/o inspección de obra y/o supervisor de obra en obras de saneamiento u obras similares. (ver nota 6)	Obras de saneamiento u obras similares (Ver nota 8)	24 meses en el cargo desempeñado (Computada desde la fecha de colegiatura)	Copia simple de: (i) contratos y su respectiva conformidad y/o (ii) Constancias y/o (iii) Certificados y/o (iv) Cualquier otra documentación que, de manera fehaciente demuestre la experiencia del personal clave propuesto.  Documentos para la acreditación de la experiencia: Dicho requisito de calificación se acreditará para la suscripción del contrato.





MUNICIPALIDAD DISTRITAL NIEPOS

"Año De La Unidad, La Paz El Desarrollo"



021

**Nota 1:** Los requisitos de este profesional del personal clave se sustentan en los siguientes documentos normativos: Ley N° 30225, Ley de Contrataciones del Estado y su Reglamento; Ley N° 16053, Ley que autoriza a los colegios de Arquitectos del Perú y al colegio de Ingenieros del Perú para supervisar a los profesionales de Arquitectura e Ingeniería de la República; Ley N° 28858, Ley que complementa la Ley N° 16053, Ley que autoriza a los Colegios de Arquitectos del Perú y al Colegio de Ingenieros del Perú para supervisar a los profesionales de arquitectura e ingeniería de la República y su reglamento aprobado mediante Decreto Supremo N° 0126-2008-VIVIENDA y sus actualizaciones y Resolución Ministerial N° 192-2018-VIVIENDA que aprueba la norma Técnica de Diseño opciones tecnológicas para sistemas de saneamiento en el Ámbito rural.

2. ESPECIALISTA EN SEGURIDAD EN OBRA Y SALUD OCUPACIONAL

Formación académica del plantel profesional clave		
Nivel Grado o título	Profesión	Acreditación
Título profesional	(Ingeniero de Higiene y Seguridad Industrial y/o Ingeniero Industrial y/o Ingeniero de Seguridad y Salud en el Trabajo y/o Ingeniero Sanitario y/o Ingeniero Civil), habilitado, titulado y colegiado.	Documentos para la acreditación de formación académica: dicho requisito de calificación se acreditará para la suscripción del contrato (Ver nota 5)



Experiencia			
Cargo desempeñado	Tipo de experiencia	Tiempo de experiencia	Acreditación de Experiencia
Especialista y/o ingeniero y/o supervisor y/o jefe y/o responsable y/o coordinador y/o la combinación de estos en: seguridad y salud ocupacional y/o seguridad e higiene ocupacional y/o seguridad de obra y/o seguridad en el trabajo y/o seguridad y salud ocupacional y medio ambiente y/o salud ocupacional y/o implementación de planes de seguridad e higiene ocupacional en la ejecución y/o inspección y/o supervisión de obras en general. (Ver nota 6)	Obras en general	12 meses en el cargo desempeñado (Computada desde la fecha de colegiatura)	Copia simple de: (i) contratos y su respectiva conformidad y/o (ii) Constancias y/o (iii) Certificados y/o (iv) Cualquier otra documentación que, de manera fehaciente demuestre la experiencia del personal clave propuesto. <b>Documentos para la acreditación de la experiencia:</b> Dicho requisito de calificación se acreditará para la suscripción del contrato.

**Nota 2:** Los requisitos de este profesional del personal clave se sustentan en los siguientes documentos normativos Ley N° 29783, Ley de Seguridad y Salud en el trabajo y su reglamento; Decreto Supremo N° 005-2017-TR, Decreto Supremo que aprueba el Plan Nacional de Seguridad y Salud en el Trabajo 2017-2021; Ley N° 28806, Ley General de Inspección del Trabajo y su reglamento; Resolución Suprema N° 021-83-TR, Normas Básicas de Seguridad e Higiene en Obras de Edificación; Norma G.050 Seguridad durante la construcción del Reglamento Nacional de Edificaciones aprobado con Decreto Supremo N° 011-2006-VIVIENDA y sus actualizaciones; Ley N° 30225, Ley de Contrataciones del Estado y su Reglamento; Ley N° 16053, Autorizando a los colegios de Arquitectos del Perú y al colegio de Ingenieros del Perú para supervisar a los profesionales de Arquitectura e Ingeniería de la República; Ley N° 28858, Ley que complementa la Ley N° 16053, Ley que autoriza a los Colegios de Arquitectos del Perú y al Colegio de Ingenieros del Perú para supervisar a los profesionales de arquitectura e ingeniería de la República y su Reglamento aprobado mediante Decreto Supremo N° 016-2008-VIVIENDA, y Resolución Ministerial N° 192-2018-VIVIENDA que aprueba la "Norma Técnica de Diseño: Opciones Tecnológicas para Sistemas de Saneamiento en el Ámbito Rural"



**MUNICIPALIDAD DISTRITAL NIEPOS**  
"Año De La Unidad, La Paz El Desarrollo"



03

**3. ESPECIALISTA AMBIENTAL (VER NOTA 7)**

Formación académica del plantel profesional clave		
Nivel Grado o título	Profesión	Acreditación
<b>Título profesional</b>	(Ingeniero Ambiental y/o Ingeniero Ambiental y de recursos naturales y/o Ingeniero de Recursos Naturales y/o Ingeniero Sanitario y/o Ingeniero Civil y/o Ingeniero Mecánica de Fluidos), habilitado, titulado y colegiado.	<b>Documentos para la acreditación de formación académica:</b> dicho requisito de calificación se acreditará para la suscripción del contrato (Ver nota 5)

Experiencia			
Cargo desempeñado	Tipo de experiencia	Tiempo de experiencia	Acreditación de Experiencia
Especialista y/o ingeniero y/o supervisor y/o jefe y/o responsable y/o residente y/o la combinación de estos en: ambiental y/o mitigación ambiental y/o ambientalista y/o monitoreo y mitigación ambiental y/o impacto ambiental y/o medio ambiente y/o protección de medio ambiente en la ejecución y/o inspección y/o supervisión de obras en general. (Ver nota 6)	Obras en general	12 meses en el cargo desempeñado (Computada desde la fecha de colegiatura)	Copia simple de: (i) contratos y su respectiva conformidad y/o (ii) Constancias y/o (iii) Certificados y/o (iv) Cualquier otra documentación que, de manera fehaciente demuestre la experiencia del personal clave propuesto. <b>Documentos para la acreditación de la experiencia:</b> Dicho requisito de calificación se acreditará para la suscripción del contrato.

**Nota 3:** Los requisitos de este profesional del personal clave se sustentan en los siguientes documentos normativos: Ley N° 28245, Ley Marco del Sistema Nacional de Gestión Ambiental; Ley N° 30225, Ley de Contrataciones del Estado y su Reglamento, Ley N° 27446, Ley del Sistema Nacional de Evaluación de Impacto Ambiental; Ley N° 16053, Autorizando a los colegios de Arquitectos del Perú y al colegio de Ingenieros del Perú para supervisar a los profesionales de Arquitectura e Ingeniería de la República; Ley N° 28858, Ley que complementa la Ley N° 16053, Ley que autoriza a los Colegios de Arquitectos del Perú y al Colegio de Ingenieros del Perú para supervisar a los profesionales de arquitectura e ingeniería de la República y su Reglamento aprobado mediante Decreto Supremo N° 016-2008-VIVIENDA, y Resolución Ministerial N° 192-2018-VIVIENDA que aprueba la "Norma Técnica de Diseño: Opciones Tecnológicas para Sistemas de Saneamiento en el Ámbito Rural"

**4. ESPECIALISTA EN CALIDAD (VER NOTA 7)**

Formación académica del plantel profesional clave		
Nivel Grado o título	Profesión	Acreditación
<b>Título profesional</b>	(Ingeniero Sanitario y/o Ingeniero Civil), habilitado, titulado y colegiado.	<b>Documentos para la acreditación de formación académica:</b> dicho requisito de calificación se acreditará para la suscripción del contrato (Ver nota 5)





MUNICIPALIDAD DISTRITAL NIEPOS

"Año De La Unidad, La Paz El Desarrollo"



02

Cargo desempeñado	Experiencia		
	Tipo de experiencia	Tiempo de experiencia	Acreditación de Experiencia
Especialista y/o ingeniero y/o supervisor y/o jefe y/o gerente de construcción y/o residente y/o responsable y/o coordinador y/o la combinación de estos en: control de calidad y/o calidad y/o aseguramiento de calidad y/o programa de calidad y/o protocolos de calidad; en la ejecución y/o inspección y/o supervisión de obras en general. (ver nota 6)	Obras en general	12 meses en el cargo desempeñado (Computada desde la fecha de colegiatura)	Copia simple de: (i) contratos y su respectiva conformidad y/o (ii) Constancias y/o (iii) Certificados y/o (iv) Cualquier otra documentación que, de manera fehaciente demuestre la experiencia del personal clave propuesto. <b>Documentos para la acreditación de la experiencia:</b> Dicho requisito de calificación se acreditará para la suscripción del contrato.

**Nota 4:** Los requisitos de este profesional del personal clave se sustentan en los siguientes documentos normativos: Ley N° 30225, Ley de Contrataciones del Estado y su Reglamento; Ley N° 16053, Autorizando a los colegios de Arquitectos del Perú y al colegio de Ingenieros del Perú para supervisar a los profesionales de Arquitectura e Ingeniería de la República; Ley N° 28858, Ley que complementa la Ley N° 16053, Ley que autoriza a los Colegios de Arquitectos del Perú y al Colegio de Ingenieros del Perú para supervisar a los profesionales de arquitectura e ingeniería de la República y su Reglamento aprobado mediante Decreto Supremo N° 016-2008-VIVIENDA, Norma GE.030 del Reglamento Nacional de Edificaciones aprobado con Decreto Supremo N° 011-2006-VIVIENDA y sus actualizaciones, "NTP 712.201 :2018 CALIDAD EN LA CONSTRUCCIÓN. Lineamientos para la aplicación de la NTP-ISO 9001:2015 en el Sector Construcción. 1a Edición", y Resolución Ministerial N° 192-2018-VIVIENDA que aprueba la "Norma Técnica de Diseño: Opciones Tecnológicas para Sistemas de Saneamiento en el Ámbito Rural"

**Nota 5:** Se verificará en el portal web de la Superintendencia Nacional de Educación Superior Universitaria SUNEDU a través del siguiente link: <https://enlinea.sunedu.gob.pe/>.

De no encontrarse inscrito, presentar la copia del diploma respectivo.

La colegiatura y habilitación se requerirá para el inicio de su participación efectiva en la ejecución de la prestación

**Nota 6:** Documentos para la acreditación del cargo desempeñado: La Entidad debe valorar de manera integral los documentos presentados para acreditar dicha experiencia, se debe validar la experiencia si las actividades que realice el profesional corresponden con la función propia del cargo o puesto requerido, desarrollados en el sector público o privado

**Nota 7:** Obligatoriedad de participación: La unidad ejecutora; excepcionalmente; evaluará; para el caso de ejecución de obras menores o iguales a 25 % del valor referencial de una adjudicación simplificada; la obligatoriedad de participación de este personal clave. De no ser incorporado, las responsabilidades contractuales recaerán sobre el residente de obra

**Nota 8:** Definición de obra de saneamiento: Sistemas de agua potable o Unidades Básicas de Saneamiento (UBS) de arrastre hidráulico o ecológica o compostera o de hoyo seco

**Definición de obras similares:** Las obras de construcción y/o instalación y/o remodelación y/o ampliación y/o mejoramiento y/o reconstrucción y/o rehabilitación y/o reparación y/o renovación y/o reposición y/o cambio y/o reubicación y/u optimización de infraestructura de sistemas y/o servicios de agua potable, como captaciones y/o líneas de conducción y/o reservorios y/o plantas de tratamiento de agua potable y/o líneas de aducción y/o redes de agua y/o acueductos y/o conexiones domiciliarias de agua potable y/o redes secundarias de agua potable; y/o infraestructura de saneamiento de sistemas y/o servicios de alcantarillado y/o desagüe como plantas de tratamiento de aguas residuales y/o conexiones domiciliarias de alcantarillado y/o redes secundarias de alcantarillado y/o redes secundarias de desagüe y/o unidades básicas de saneamiento (UBS) de arrastre hidráulico o ecológica



MUNICIPALIDAD DISTRITAL NIEPOS

"Año De La Unidad, La Paz El Desarrollo"



01

B	EXPERIENCIA DEL POSTOR EN LA ESPECIALIDAD
	<p><b>Requisitos:</b></p> <p>El postor debe acreditar un monto facturado acumulado equivalente a <b>UNA (1) VECES EL VALOR REFERENCIAL DE LA CONTRATACIÓN</b>, en la ejecución de obras similares, durante los 10 años anteriores a la fecha de la presentación de ofertas que se computarán desde la suscripción del acta de recepción de obra.</p> <p>Se considerará obra similar a: "MEJORAMIENTO Y/O AMPLIACIÓN Y/O CREACIÓN EN SISTEMAS DE AGUA POTABLE Y/O ALCANTARILLADO Y/O ALCANTARILLADO SANITARIO CON ARRASTRE HIDRAULICO Y/O UNIDADES BÁSICAS DE SANEAMIENTO Y/O SANEAMIENTO BÁSICO Y/O RURAL".</p> <p><b>Acreditación:</b></p> <p>La experiencia del postor se acreditará con copia simple de: (i) contratos y sus respectivas actas de recepción de obra; (ii) contratos y sus respectivas resoluciones de liquidación; o (iii) contratos y sus respectivas constancias de prestación o cualquier otra documentación<sup>2</sup> de la cual se desprenda fehacientemente que la obra fue concluida, así como el monto total que implicó su ejecución; correspondientes a un máximo de veinte (20) contrataciones.</p> <p>En los casos que se acredite experiencia adquirida en consorcio, debe presentarse la promesa de consorcio o el contrato de consorcio del cual se desprenda fehacientemente el porcentaje de las obligaciones que se asumió en el contrato presentado; de lo contrario, no se computará la experiencia proveniente de dicho contrato.</p> <p>Asimismo, cuando se presenten contratos derivados de procesos de selección convocados antes del 20.09.2012, la calificación se ceñirá al método descrito en la Directiva "Participación de Proveedores en Consorcio en las Contrataciones del Estado", debiendo presumirse que el porcentaje de las obligaciones equivale al porcentaje de participación de la promesa de consorcio o del contrato de consorcio. En caso que en dichos documentos no se consigne el porcentaje de participación se presumirá que las obligaciones se ejecutaron en partes iguales.</p> <p>Si el titular de la experiencia no es el postor, consignar si dicha experiencia corresponde a la matriz en caso que el postor sea sucursal, o fue transmitida por reorganización societaria, debiendo acompañar la documentación sustentatoria correspondiente.</p> <p>Si el postor acredita experiencia de otra persona jurídica como consecuencia de una reorganización societaria, debe presentar adicionalmente el <b>Anexo N° 9</b>.</p> <p>Cuando los contratos presentados se encuentren expresados en moneda extranjera, debe indicarse el tipo de cambio venta publicado por la Superintendencia de Banca, Seguros y AFP correspondiente a la fecha de suscripción.</p> <p>Sin perjuicio de lo anterior, los postores deben llenar y presentar el <b>Anexo N° 10</b> referido a la experiencia del postor en la especialidad.</p> <div><p><b>Importante</b></p><p><i>En el caso de consorcios, la calificación de la experiencia se realiza conforme a la Directiva "Participación de Proveedores en Consorcio en las Contrataciones del Estado".</i></p></div>

<sup>2</sup> De acuerdo con la Opinión N° 185-2017/DTN "cualquier otra documentación", se entiende como tal a todo documento emitido por la Entidad contratante con ocasión de la ejecución de la obra que cumpla con demostrar de manera indubitante aquello que se acredita, por ejemplo mediante, las resoluciones de liquidación de obra, las actas de recepción de conformidad, entre otros.

### CAPÍTULO III REQUERIMIENTO

#### 3.1. REQUISITOS DE CALIFICACIÓN

A	CAPACIDAD TÉCNICA Y PROFESIONAL																											
A.1	EQUIPAMIENTO ESTRATÉGICO																											
	<div>Requisitos:</div> <table><tr><th>ITEM</th><th>DESCRIPCION DE EQUIPOS ESTRATEGICOS</th><th>CANTIDAD</th></tr><tr><td>1</td><td>COMPACTADOR VIBR. TIPO PLANCHA4HP.</td><td>1.00</td></tr><tr><td>2</td><td>MEZCLADORA CONCRETO TAMBOR 8HP 9-12P3.</td><td>2.00</td></tr><tr><td>3</td><td>NIVEL TOPOGRAFICO.</td><td>1.00</td></tr><tr><td>4</td><td>RETROEXCAVADORA SOBRE LLANTAS 80-90 HP 1 YD3.</td><td>1.00</td></tr><tr><td>5</td><td>SOLDADURA ELECTRICA Y/O SOLDADURA GASOLINERA</td><td>1.00</td></tr><tr><td>6</td><td>TEODOLITO.</td><td>1.00</td></tr><tr><td>7</td><td>VIBRADOR DE CONCRETO 4HP 1.35".</td><td>2.00</td></tr><tr><td>8</td><td>MOTOBOMBA 7-10 HP Ø4".</td><td>1.00</td></tr></table> <div>Acreditación:</div> <p>Copia de documentos que sustenten la propiedad, la posesión, el compromiso de compra venta o alquiler u otro documento que acredite la disponibilidad del requisito de calificación equipamiento estratégico. En el caso que el postor ganador sea un consorcio, los documentos de acreditación de este requisito pueden estar a nombre del consorcio o de uno de sus integrantes.</p> <div><div>Importante</div><div>No corresponde solicitar como equipamiento que el postor cuente con oficinas, locales u otros espacios físicos. Asimismo, no se puede requerir características, años de antigüedad y demás condiciones del equipamiento que no consten en el expediente técnico.</div></div>	ITEM	DESCRIPCION DE EQUIPOS ESTRATEGICOS	CANTIDAD	1	COMPACTADOR VIBR. TIPO PLANCHA4HP.	1.00	2	MEZCLADORA CONCRETO TAMBOR 8HP 9-12P3.	2.00	3	NIVEL TOPOGRAFICO.	1.00	4	RETROEXCAVADORA SOBRE LLANTAS 80-90 HP 1 YD3.	1.00	5	SOLDADURA ELECTRICA Y/O SOLDADURA GASOLINERA	1.00	6	TEODOLITO.	1.00	7	VIBRADOR DE CONCRETO 4HP 1.35".	2.00	8	MOTOBOMBA 7-10 HP Ø4".	1.00
ITEM	DESCRIPCION DE EQUIPOS ESTRATEGICOS	CANTIDAD																										
1	COMPACTADOR VIBR. TIPO PLANCHA4HP.	1.00																										
2	MEZCLADORA CONCRETO TAMBOR 8HP 9-12P3.	2.00																										
3	NIVEL TOPOGRAFICO.	1.00																										
4	RETROEXCAVADORA SOBRE LLANTAS 80-90 HP 1 YD3.	1.00																										
5	SOLDADURA ELECTRICA Y/O SOLDADURA GASOLINERA	1.00																										
6	TEODOLITO.	1.00																										
7	VIBRADOR DE CONCRETO 4HP 1.35".	2.00																										
8	MOTOBOMBA 7-10 HP Ø4".	1.00																										
A.2	CALIFICACIONES DEL PLANTEL PROFESIONAL CLAVE																											
	FORMACIÓN ACADÉMICA DEL PLANTEL PROFESIONAL CLAVE																											
	<table><tr><td>RESIDENTE DE OBRA</td><td>01</td><td>INGENIERO CIVIL Y/O INGENIERO SANITARIO</td></tr><tr><td>ESPECIALISTA DE CALIDAD</td><td>01</td><td>INGENIERO SANITARIO Y/O INGENIERO CIVIL</td></tr><tr><td>ESPECIALISTA AMBIENTAL</td><td>01</td><td>INGENIERO AMBIENTAL Y/O INGENIERO AMBIENTAL Y DE RECURSOS NATURALES Y/O INGENIERO DE RECURSOS NATURALES Y/O INGENIERO SANITARIO Y/O INGENIERO CIVIL Y/O INGENIERO MECÁNICA DE FLUIDOS</td></tr><tr><td>ESPECIALISTA DE SEGURIDAD EN OBRA Y SALUD OCUPACIONAL</td><td>01</td><td>INGENIERO DE HIGIENE Y SEGURIDAD INDUSTRIAL Y/O INGENIERO INDUSTRIAL Y/O INGENIERÍA DE SEGURIDAD Y SALUD EN EL TRABAJO Y/O INGENIERO SANITARIO Y/O INGENIERO CIVIL</td></tr></table>	RESIDENTE DE OBRA	01	INGENIERO CIVIL Y/O INGENIERO SANITARIO	ESPECIALISTA DE CALIDAD	01	INGENIERO SANITARIO Y/O INGENIERO CIVIL	ESPECIALISTA AMBIENTAL	01	INGENIERO AMBIENTAL Y/O INGENIERO AMBIENTAL Y DE RECURSOS NATURALES Y/O INGENIERO DE RECURSOS NATURALES Y/O INGENIERO SANITARIO Y/O INGENIERO CIVIL Y/O INGENIERO MECÁNICA DE FLUIDOS	ESPECIALISTA DE SEGURIDAD EN OBRA Y SALUD OCUPACIONAL	01	INGENIERO DE HIGIENE Y SEGURIDAD INDUSTRIAL Y/O INGENIERO INDUSTRIAL Y/O INGENIERÍA DE SEGURIDAD Y SALUD EN EL TRABAJO Y/O INGENIERO SANITARIO Y/O INGENIERO CIVIL															
RESIDENTE DE OBRA	01	INGENIERO CIVIL Y/O INGENIERO SANITARIO																										
ESPECIALISTA DE CALIDAD	01	INGENIERO SANITARIO Y/O INGENIERO CIVIL																										
ESPECIALISTA AMBIENTAL	01	INGENIERO AMBIENTAL Y/O INGENIERO AMBIENTAL Y DE RECURSOS NATURALES Y/O INGENIERO DE RECURSOS NATURALES Y/O INGENIERO SANITARIO Y/O INGENIERO CIVIL Y/O INGENIERO MECÁNICA DE FLUIDOS																										
ESPECIALISTA DE SEGURIDAD EN OBRA Y SALUD OCUPACIONAL	01	INGENIERO DE HIGIENE Y SEGURIDAD INDUSTRIAL Y/O INGENIERO INDUSTRIAL Y/O INGENIERÍA DE SEGURIDAD Y SALUD EN EL TRABAJO Y/O INGENIERO SANITARIO Y/O INGENIERO CIVIL																										



	<p><u>Requisitos:</u></p> <p>Colegiado acreditado con copia simple del título profesional, la colegiatura y la habilidad se deberán acreditar en los documentos para el perfeccionamiento del contrato</p> <p><u>Acreditación:</u></p> <p>Copia de los diplomas que acrediten la formación académica requerida del plantel profesional clave, en caso que el grado o título profesional requerido no se encuentre publicado en el Registro Nacional de Grados Académicos y Títulos Profesionales a cargo de la de la Superintendencia Nacional de Educación Superior Universitaria – SUNEDU<sup>26</sup>.</p> <div style="border: 1px solid black; padding: 5px; margin-top: 10px;"> <p><b>Importante</b></p> <ul style="list-style-type: none"> <li>• <i>El residente de la obra debe cumplir las calificaciones establecidas en el artículo 179 del Reglamento.</i></li> <li>• <i>La Entidad debe aceptar las diferentes denominaciones utilizadas para acreditar la carrera profesional requerida, aun cuando no coincida literalmente con aquella prevista en los requisitos de calificación (por ejemplo Ingeniería Ambiental, Ingeniería en Gestión Ambiental, Ingeniería y Gestión Ambiental u otras denominaciones).</i></li> </ul> </div>										
<b>A.3</b>	<b>EXPERIENCIA DEL PLANTEL PROFESIONAL CLAVE</b>										
	<table border="1" style="width: 100%; border-collapse: collapse;"> <thead> <tr> <th style="width: 30%;">Cargo</th><th style="width: 70%;">Experiencia</th></tr> </thead> <tbody> <tr> <td>INGENIERO RESIDENTE DE OBRA</td><td>Deberá acreditar una experiencia mínima de <b>(24 meses)</b>, de experiencia (que se computa desde la colegiatura), como Residente y/o Supervisor y/o inspector y/o gerente de construcción y/o jefe de supervisión y/o asistente de residente y/o asistente de supervisión o la combinación de estos, en la ejecución de obra y/o inspección de obra y/o supervisión de obra, en obras de saneamiento u obras similares.</td></tr> <tr> <td>INGENIERO - ESPECIALISTA DE CALIDAD</td><td>Deberá acreditar una experiencia mínima de <b>(12 meses)</b> de experiencia (que se computa desde la colegiatura), como especialista y/o ingeniero supervisor y/o jefe y/o gerente de construcción y/o residente y/o responsable y/o coordinador o la combinación de estos en: control de calidad y/o calidad y/o aseguramiento de calidad y/o programa de calidad y/o protocolos de calidad, en la ejecución y/o inspección y/o supervisión de obras en general.</td></tr> <tr> <td>INGENIERO - ESPECIALISTA AMBIENTAL</td><td>Deberá de acreditar una experiencia mínima de <b>(12 meses)</b>, de experiencia (que se computa desde la colegiatura), como especialista y/o ingeniero y/o supervisor y/o jefe y/o responsable y/o residente o la combinación de estos, en: ambiental y/o mitigación ambiental y/o ambientalista y/o monitoreo y mitigación ambiental y/o impacto ambiental y/o medio ambiente y/o protección de medio ambiente, en la ejecución y/o inspección y/o supervisión de obras en general.</td></tr> <tr> <td>INGENIERO – ESPECIALISTA DE SEGURIDAD EN OBRA Y SALUD OCUPACIONAL</td><td>Deberá acreditar una experiencia mínima de <b>(12 meses)</b>, de experiencia (que se computa desde la colegiatura), como especialista y/o ingeniero y/o supervisor y/o jefe responsable y/o coordinador o la combinación de estos, en seguridad y salud ocupacional y/o seguridad e higiene ocupacional y/o seguridad de obra y/o seguridad en el trabajo y/o seguridad y salud ocupacional y/o medio ambiente y/o salud ocupacional y/o implementación de planes de seguridad e higiene ocupacional, en la ejecución y/o inspección y/o supervisión de obras en general.</td></tr> </tbody> </table> <p><u>Requisitos:</u></p> <p>Se considerará obra similar a las obras de: Las obras de construcción y/o instalación y/o remodelación y/o ampliación y/o mejoramiento y/o reconstrucción y/o rehabilitación y/o reparación y/o renovación y/o reposición y/o cambio y/o reubicación y/u optimización de infraestructura de sistemas y/o servicios de agua potable, como captaciones y/o líneas de conducción y/o reservorios y/o plantas de tratamiento de agua potable y/o líneas de aducción y/o redes de agua y/o acueductos y/o conexiones</p>	Cargo	Experiencia	INGENIERO RESIDENTE DE OBRA	Deberá acreditar una experiencia mínima de <b>(24 meses)</b> , de experiencia (que se computa desde la colegiatura), como Residente y/o Supervisor y/o inspector y/o gerente de construcción y/o jefe de supervisión y/o asistente de residente y/o asistente de supervisión o la combinación de estos, en la ejecución de obra y/o inspección de obra y/o supervisión de obra, en obras de saneamiento u obras similares.	INGENIERO - ESPECIALISTA DE CALIDAD	Deberá acreditar una experiencia mínima de <b>(12 meses)</b> de experiencia (que se computa desde la colegiatura), como especialista y/o ingeniero supervisor y/o jefe y/o gerente de construcción y/o residente y/o responsable y/o coordinador o la combinación de estos en: control de calidad y/o calidad y/o aseguramiento de calidad y/o programa de calidad y/o protocolos de calidad, en la ejecución y/o inspección y/o supervisión de obras en general.	INGENIERO - ESPECIALISTA AMBIENTAL	Deberá de acreditar una experiencia mínima de <b>(12 meses)</b> , de experiencia (que se computa desde la colegiatura), como especialista y/o ingeniero y/o supervisor y/o jefe y/o responsable y/o residente o la combinación de estos, en: ambiental y/o mitigación ambiental y/o ambientalista y/o monitoreo y mitigación ambiental y/o impacto ambiental y/o medio ambiente y/o protección de medio ambiente, en la ejecución y/o inspección y/o supervisión de obras en general.	INGENIERO – ESPECIALISTA DE SEGURIDAD EN OBRA Y SALUD OCUPACIONAL	Deberá acreditar una experiencia mínima de <b>(12 meses)</b> , de experiencia (que se computa desde la colegiatura), como especialista y/o ingeniero y/o supervisor y/o jefe responsable y/o coordinador o la combinación de estos, en seguridad y salud ocupacional y/o seguridad e higiene ocupacional y/o seguridad de obra y/o seguridad en el trabajo y/o seguridad y salud ocupacional y/o medio ambiente y/o salud ocupacional y/o implementación de planes de seguridad e higiene ocupacional, en la ejecución y/o inspección y/o supervisión de obras en general.
Cargo	Experiencia										
INGENIERO RESIDENTE DE OBRA	Deberá acreditar una experiencia mínima de <b>(24 meses)</b> , de experiencia (que se computa desde la colegiatura), como Residente y/o Supervisor y/o inspector y/o gerente de construcción y/o jefe de supervisión y/o asistente de residente y/o asistente de supervisión o la combinación de estos, en la ejecución de obra y/o inspección de obra y/o supervisión de obra, en obras de saneamiento u obras similares.										
INGENIERO - ESPECIALISTA DE CALIDAD	Deberá acreditar una experiencia mínima de <b>(12 meses)</b> de experiencia (que se computa desde la colegiatura), como especialista y/o ingeniero supervisor y/o jefe y/o gerente de construcción y/o residente y/o responsable y/o coordinador o la combinación de estos en: control de calidad y/o calidad y/o aseguramiento de calidad y/o programa de calidad y/o protocolos de calidad, en la ejecución y/o inspección y/o supervisión de obras en general.										
INGENIERO - ESPECIALISTA AMBIENTAL	Deberá de acreditar una experiencia mínima de <b>(12 meses)</b> , de experiencia (que se computa desde la colegiatura), como especialista y/o ingeniero y/o supervisor y/o jefe y/o responsable y/o residente o la combinación de estos, en: ambiental y/o mitigación ambiental y/o ambientalista y/o monitoreo y mitigación ambiental y/o impacto ambiental y/o medio ambiente y/o protección de medio ambiente, en la ejecución y/o inspección y/o supervisión de obras en general.										
INGENIERO – ESPECIALISTA DE SEGURIDAD EN OBRA Y SALUD OCUPACIONAL	Deberá acreditar una experiencia mínima de <b>(12 meses)</b> , de experiencia (que se computa desde la colegiatura), como especialista y/o ingeniero y/o supervisor y/o jefe responsable y/o coordinador o la combinación de estos, en seguridad y salud ocupacional y/o seguridad e higiene ocupacional y/o seguridad de obra y/o seguridad en el trabajo y/o seguridad y salud ocupacional y/o medio ambiente y/o salud ocupacional y/o implementación de planes de seguridad e higiene ocupacional, en la ejecución y/o inspección y/o supervisión de obras en general.										

<sup>26</sup> <https://enlinea.sunedu.gob.pe/>



domiciliarias de agua potable y/o redes secundarias de agua potable; y/o infraestructura de saneamiento de sistemas y/o servicios de alcantarillado y/o desagüe como plantas de tratamiento de aguas residuales y/o conexiones domiciliarias de alcantarillado y/o redes secundarias de alcantarillado y/o redes secundarias de desagüe y/o unidades básicas de saneamiento (UBS) de arrastre hidráulico o ecológica.

Acreditación:

Copia de (i) contratos y su respectiva conformidad o (ii) constancias o (iii) certificados o (iv) cualquier otra documentación que, de manera fehaciente demuestre la experiencia requerida del personal que conforma el plantel profesional clave.

**Importante**

- *El residente de la obra debe cumplir la experiencia mínima establecida en el artículo 179 del Reglamento.*
- *Los documentos que acreditan la experiencia del personal deben incluir como mínimo los nombres y apellidos del profesional, el cargo desempeñado, el plazo de la prestación indicando el día, mes y año de inicio y culminación, el nombre de la Entidad u organización que emite el documento, la fecha de emisión y nombres y apellidos de quien suscribe el documento.*

*En caso estos documentos establezcan el plazo de la experiencia adquirida por el profesional en meses sin especificar los días la Entidad debe considerar el mes completo.*

*De presentarse experiencia ejecutada paralelamente (traslape), para el cómputo del tiempo de dicha experiencia sólo se considerará una vez el periodo traslapado. No obstante, de presentarse periodos traslapados en el residente de obra, no se considera ninguna de las experiencias acreditadas, salvo la ejecución de obras por paquete.*

*Se considerará aquella experiencia que no tenga una antigüedad mayor a veinticinco (25) años anteriores a la fecha de la presentación de ofertas.*

*Asimismo, la Entidad debe valorar de manera integral los documentos presentados para acreditar dicha experiencia. En tal sentido, aun cuando en los documentos presentados la denominación del cargo o puesto no coincida literalmente con aquella prevista en los requisitos de calificación, se deberá validar la experiencia si las actividades que realizó el profesional corresponden con la función propia del cargo o puesto requerido.*

**Importante**

- *Si como resultado de una consulta u observación corresponde precisarse o ajustarse el requerimiento, se solicita la autorización del área usuaria y se pone de conocimiento de tal hecho a la dependencia que aprobó el expediente de contratación, de conformidad con el numeral 72.3 del artículo 72 del Reglamento.*
- *Los requisitos de calificación determinan si los postores cuentan con las capacidades necesarias para ejecutar el contrato, lo que debe ser acreditado documentalmente, y no mediante declaración jurada.*

## CAPÍTULO IV FACTORES DE EVALUACIÓN

La evaluación se realiza sobre la base de cien (100) puntos. El factor de evaluación referido al precio no debe superar el 40 % de la evaluación total.

Para determinar la oferta con el mejor puntaje y el orden de prelación de las ofertas, se considera lo siguiente:

FACTOR DE EVALUACIÓN	PUNTAJE / METODOLOGÍA PARA SU ASIGNACIÓN
<b>A. PRECIO</b>	
<p><u>Evaluación:</u></p> <p>Se evaluará considerando el precio ofertado por el postor.</p> <p><u>Acreditación:</u></p> <p>Se acreditará mediante el documento que contiene el precio de la oferta (<b>Anexo N° 6</b>).</p>	<p>La evaluación consistirá en otorgar el máximo puntaje a la oferta de precio más bajo y se otorga a las demás ofertas puntajes inversamente proporcionales a sus respectivos precios, según la siguiente fórmula:</p> $P_i = \frac{O_m \times PMP}{O_i}$ <p>I = Oferta P<sub>i</sub> = Puntaje de la oferta a evaluar O<sub>i</sub> = Precio i O<sub>m</sub> = Precio de la oferta más baja PMP = Puntaje máximo del precio</p> <p style="text-align: right;"><b>[Máximo 40]<sup>27</sup> puntos</b></p>

FACTORES DE EVALUACIÓN		PUNTAJE / METODOLOGÍA PARA SU ASIGNACIÓN
<b>B.</b>	<b>EXPERIENCIA DEL POSTOR EN LA ESPECIALIDAD</b>	<b>40 puntos</b>
	<p><u>Evaluación:</u></p> <p>El postor debe acreditar un monto facturado acumulado equivalente a <b>UNO (1) VECES EL VALOR REFERENCIAL DE LA CONTRATACIÓN</b>, en la ejecución de obras similares, durante los 10 años anteriores a la fecha de la presentación de ofertas que se computarán desde la suscripción del acta de recepción de obra.</p> <p><b>Se considerará obra similar a:</b> "MEJORAMIENTO Y/O AMPLIACIÓN Y/O CREACIÓN EN SISTEMAS DE AGUA POTABLE Y/O ALCANTARILLADO Y/O ALCANTARILLADO SANITARIO CON ARRASTRE HIDRAULICO Y/O UNIDADES BÁSICAS DE SANEAMIENTO Y/O SANEAMIENTO BÁSICO Y/O RURAL".</p> <p><u>Acreditación:</u></p> <p>La experiencia del postor se acreditará con copia simple de: (i) contratos y sus respectivas actas de recepción de obra; (ii) contratos y sus respectivas resoluciones de liquidación; o (iii) contratos y sus respectivas constancias de prestación o cualquier otra documentación<sup>28</sup> de la cual se</p>	<p><b>M = Monto facturado</b> acumulado por el postor</p> <p>M &gt;= 1<sup>29</sup> veces el valor referencial: <b>40 puntos</b></p> <p>M &gt;= 0.5 veces el valor referencial y &lt; 1 veces el valor referencial: <b>20 puntos</b></p> <p>M &gt; 0.25 veces el valor referencial y &lt; 0.5 veces el valor referencial: <b>10 puntos</b></p>

<sup>27</sup> Hasta un máximo de 40 puntos, de conformidad con el numeral 5.2 del artículo 5 de la Ley N° 31728.

<sup>28</sup> De acuerdo con la **Opinión N° 185-2017/DTN** "cualquier otra documentación", se entiende como tal a todo documento emitido por la Entidad contratante con ocasión de la ejecución de la obra que cumpla con demostrar de manera indubitable aquello que se acredita, por ejemplo, mediante las resoluciones de liquidación de obra, las actas de recepción de conformidad, entre otros.

<sup>29</sup> El monto no puede ser mayor a una (1) vez el valor referencial. En ese sentido, si por ejemplo se opta por evaluar hasta una (1) vez el valor referencial, la metodología del factor de evaluación podría ser la siguiente:

FACTORES DE EVALUACIÓN	PUNTAJE / METODOLOGÍA PARA SU ASIGNACIÓN
<p>desprenda fehacientemente que la obra fue concluida, así como el monto total que implicó su ejecución; correspondientes a un máximo de veinte (20) contrataciones.</p> <p>En los casos que se acredite experiencia adquirida en consorcio, debe presentarse la promesa de consorcio o el contrato de consorcio del cual se desprenda fehacientemente el porcentaje de las obligaciones que se asumió en el contrato presentado; de lo contrario, no se computará la experiencia proveniente de dicho contrato.</p> <p>Asimismo, cuando se presenten contratos derivados de procesos de selección convocados antes del 20.09.2012, la calificación se ceñirá al método descrito en la Directiva "Participación de Proveedores en Consorcio en las Contrataciones del Estado", debiendo presumirse que el porcentaje de las obligaciones equivale al porcentaje de participación de la promesa de consorcio o del contrato de consorcio. En caso que en dichos documentos no se consigne el porcentaje de participación se presumirá que las obligaciones se ejecutaron en partes iguales.</p> <p>Si el titular de la experiencia no es el postor, consignar si dicha experiencia corresponde a la matriz en caso que el postor sea sucursal, o fue transmitida por reorganización societaria, debiendo acompañar la documentación sustentatoria correspondiente.</p> <p>Si el postor acredita experiencia de otra persona jurídica como consecuencia de una reorganización societaria, debe presentar adicionalmente el <b>Anexo N° 9</b>.</p> <p>Cuando los contratos presentados se encuentren expresados en moneda extranjera, debe indicarse el tipo de cambio venta publicado por la Superintendencia de Banca, Seguros y AFP correspondiente a la fecha de suscripción.</p> <p>Sin perjuicio de lo anterior, los postores deben llenar y presentar el <b>Anexo N° 10</b> referido a la experiencia del postor en la especialidad.</p> <div style="border: 1px solid black; padding: 5px; margin-top: 10px;"> <p><b>Importante</b></p> <p><i>En el caso de consorcios, la calificación de la experiencia se realiza conforme a la Directiva "Participación de Proveedores en Consorcio en las Contrataciones del Estado".</i></p> </div>	

C.	CAPACIDAD TÉCNICA Y PROFESIONAL	[20] puntos				
C.1	EXPERIENCIA DEL PLANTEL PROFESIONAL CLAVE	[20] puntos				
	<table><tr><th>Cargo</th><th>Experiencia</th></tr><tr><td>INGENIERO RESIDENTE DE OBRA</td><td>Deberá acreditar una experiencia mínima de <b>(24 meses)</b>, de experiencia (que se computa desde la colegiatura), como Residente y/o Supervisor y/o inspector y/o gerente de construcción y/o jefe de supervisión y/o asistente de residente y/o asistente de supervisión o la combinación de estos, en la ejecución de obra o inspección de obra o supervisión de obra, en obras de saneamiento u obras similares.</td></tr></table>	Cargo	Experiencia	INGENIERO RESIDENTE DE OBRA	Deberá acreditar una experiencia mínima de <b>(24 meses)</b> , de experiencia (que se computa desde la colegiatura), como Residente y/o Supervisor y/o inspector y/o gerente de construcción y/o jefe de supervisión y/o asistente de residente y/o asistente de supervisión o la combinación de estos, en la ejecución de obra o inspección de obra o supervisión de obra, en obras de saneamiento u obras similares.	<p>Más de 28 meses: <b>05 puntos</b></p> <p>Más de 26 hasta 28 meses: <b>04 puntos</b></p> <p>Más de 24 hasta 26 meses: <b>03 puntos</b></p>
Cargo	Experiencia					
INGENIERO RESIDENTE DE OBRA	Deberá acreditar una experiencia mínima de <b>(24 meses)</b> , de experiencia (que se computa desde la colegiatura), como Residente y/o Supervisor y/o inspector y/o gerente de construcción y/o jefe de supervisión y/o asistente de residente y/o asistente de supervisión o la combinación de estos, en la ejecución de obra o inspección de obra o supervisión de obra, en obras de saneamiento u obras similares.					

M >= 1 vez el valor referencial

M >= 0.5 veces el valor referencial y < 1 vez el valor referencial

M > 0.25 veces el valor referencial y < 0.5 veces el valor referencial

[...] puntos

[...] puntos

[...] puntos

**BASES INTEGRADAS**

INGENIERO - ESPECIALISTA DE CALIDAD	Deberá acreditar una experiencia mínima de <b>(12 meses)</b> de experiencia (que se computa desde la colegiatura), como especialista y/o ingeniero supervisor y/o jefe y/o gerente de construcción y/o residente y/o responsable y/o coordinador o la combinación de estos en: control de calidad y/o calidad y/o aseguramiento de calidad y/o programa de calidad y/o protocolos de calidad, en la ejecución y/o inspección y/o supervisión de obras en general.	Más de 18 meses: <b>05 puntos</b>
INGENIERO - ESPECIALISTA AMBIENTAL	Deberá de acreditar una experiencia mínima de <b>(12 meses)</b> , de experiencia (que se computa desde la colegiatura), como especialista y/o ingeniero y/o supervisor y/o jefe y/o responsable y/o residente o la combinación de estos, en: ambiental y/o mitigación ambiental y/o ambientalista y/o monitoreo y mitigación ambiental y/o impacto ambiental y/o medio ambiente y/o protección de medio ambiente , en la ejecución y/o inspección y/o supervisión de obras en general.	Más de 16 hasta 18 meses: <b>04 puntos</b>
INGENIERO – ESPECIALISTA DE SEGURIDAD EN OBRA Y SALUD OCUPACIONAL	Deberá acreditar una experiencia mínima de <b>(12 meses)</b> , de experiencia (que se computa desde la colegiatura), como especialista y/o ingeniero y/o supervisor y/o jefe responsable y/o coordinador o la combinación de estos, en seguridad y salud ocupacional y/o seguridad e higiene ocupacional y/o seguridad de obra y/o seguridad en el trabajo y/o seguridad y salud ocupacional y/o medio ambiente y/o salud ocupacional y/o implementación de planes de seguridad e higiene ocupacional, en la ejecución y/o inspección y/o supervisión de obras en general.	Más de 12 hasta 16 meses: <b>03 puntos</b>
<p><u>Criterio:</u></p> <p>Se evaluará en función al tiempo de experiencia que supere el periodo de tiempo exigido como requisito de calificación del personal que conforma el plantel profesional clave.</p> <p><u>Acreditación:</u></p> <p>Copia de (i) contratos y su respectiva conformidad o (ii) constancias o (iii) certificados o (iv) cualquier otra documentación que, de manera fehaciente demuestre la experiencia requerida del personal que conforma el plantel profesional clave.</p> <div data-bbox="351 1500 1101 1803"> <p><b>Importante</b></p> <ul style="list-style-type: none"> <li>• <i>Este factor evalúa el periodo de tiempo de experiencia que supere el requisito de calificación. Por ejemplo, si el requisito de calificación establecido es 2 años de experiencia, el factor debe evaluar más de 2 años hasta 3 años y así sucesivamente.</i></li> <li>• <i>Las disposiciones sobre el requisito de calificación “Experiencia del plantel profesional clave” previstas en el literal A.3 del numeral 3.2 del Capítulo III de la presente sección de las bases resultan aplicables para el presente factor.</i></li> </ul> </div>		Más de 18 meses: <b>05 puntos</b>
		Más de 16 hasta 18 meses: <b>04 puntos</b>
		Más de 12 hasta 16 meses: <b>03 puntos</b>
		Más de 18 meses: <b>05 puntos</b>
		Más de 16 hasta 18 meses: <b>04 puntos</b>
		Más de 12 hasta 16 meses: <b>03 puntos</b>

**Importante**

*Los factores de evaluación elaborados por el comité de selección deben ser objetivos y guardan vinculación, razonabilidad y proporcionalidad con el objeto de la contratación. Asimismo, estos no pueden calificar con puntaje el cumplimiento del Expediente Técnico ni los requisitos de calificación.*



## CAPÍTULO V PROFORMA DEL CONTRATO

### Importante

- *Dependiendo del objeto del contrato, de resultar indispensable, puede incluirse cláusulas adicionales o la adecuación de las propuestas en el presente documento, las que en ningún caso pueden contemplar disposiciones contrarias a la normativa vigente ni a lo señalado en este capítulo.*
- *En el caso de contratación de obras por paquete, se debe suscribir un contrato por cada obra incluida en el paquete.*

Conste por el presente documento, la contratación de la ejecución de la obra [CONSIGNAR LA DENOMINACIÓN DE LA CONVOCATORIA], que celebra de una parte [CONSIGNAR EL NOMBRE DE LA ENTIDAD], en adelante LA ENTIDAD, con RUC N° [.....], con domicilio legal en [.....], representada por [.....], identificado con DNI N° [.....], y de otra parte [.....], con RUC N° [.....], con domicilio legal en [.....], inscrita en la Ficha N° [.....] Asiento N° [.....] del Registro de Personas Jurídicas de la ciudad de [.....], debidamente representado por su Representante Legal, [.....], con DNI N° [.....], según poder inscrito en la Ficha N° [.....], Asiento N° [.....] del Registro de Personas Jurídicas de la ciudad de [.....], a quien en adelante se le denominará EL CONTRATISTA en los términos y condiciones siguientes:

### **CLÁUSULA PRIMERA: ANTECEDENTES**

Con fecha [.....], el comité de selección adjudicó la buena pro de la **ADJUDICACIÓN SIMPLIFICADA N° [CONSIGNAR NOMENCLATURA DEL PROCEDIMIENTO DE SELECCIÓN]** para la contratación de la ejecución de la obra [CONSIGNAR LA DENOMINACIÓN DE LA CONVOCATORIA], a [INDICAR NOMBRE DEL GANADOR DE LA BUENA PRO], cuyos detalles e importe constan en los documentos integrantes del presente contrato.

### **CLÁUSULA SEGUNDA: OBJETO**

El presente contrato tiene por objeto [CONSIGNAR EL OBJETO DE LA CONTRATACIÓN].

### **CLÁUSULA TERCERA: MONTO CONTRACTUAL**

El monto total del presente contrato asciende a [CONSIGNAR MONEDA Y MONTO], que incluye todos los impuestos de Ley.

Este monto comprende el costo de la ejecución de la obra, todos los tributos, seguros, transporte, inspecciones, pruebas y, de ser el caso, los costos laborales conforme a la legislación vigente, así como cualquier otro concepto que pueda tener incidencia sobre la ejecución de la prestación materia del presente contrato.

### **CLÁUSULA CUARTA: DEL PAGO<sup>30</sup>**

LA ENTIDAD se obliga a pagar la contraprestación a EL CONTRATISTA en [INDICAR MONEDA], en periodos de valorización [CONSIGNAR MENSUALES U OTRO TIPO DE PERIODO], conforme a lo previsto en la sección específica de las bases. Asimismo, LA ENTIDAD o EL CONTRATISTA, según corresponda, se obligan a pagar el monto correspondiente al saldo de la liquidación del contrato de obra, en el plazo de [CONSIGNAR PLAZO EN DÍAS] días calendario, computados desde el día siguiente del consentimiento de la liquidación.

En caso de retraso en el pago de las valorizaciones, por razones imputables a LA ENTIDAD, EL CONTRATISTA tiene derecho al reconocimiento de los intereses legales efectivos, de conformidad

<sup>30</sup> En cada caso concreto, dependiendo de la naturaleza del contrato, podrá adicionarse la información que resulte pertinente a efectos de generar el pago.

con el artículo 39 de la Ley de Contrataciones del Estado y los artículos 1244, 1245 y 1246 del Código Civil. Para tal efecto, se formulará una valorización de intereses y el pago se efectuará en las valorizaciones siguientes.

#### **CLÁUSULA QUINTA: DEL PLAZO DE LA EJECUCIÓN DE LA PRESTACIÓN**

El plazo de ejecución del presente contrato es de [.....] días calendario, el mismo que se computa desde el día siguiente de cumplidas las condiciones previstas en el artículo 176 del Reglamento.

##### **Importante para la Entidad**

- Cuando en el expediente de contratación se establezca que la obra debe ejecutarse bajo la modalidad de ejecución llave en mano, en lugar del párrafo anterior, deberá considerarse lo siguiente, según corresponda:

*“El plazo de ejecución de la obra, el equipamiento, mobiliario y montaje hasta la puesta en servicio, materia de la presente convocatoria, es de [CONSIGNAR EL PLAZO DE EJECUCIÓN DE ESTA PRESTACIÓN, EL CUAL DEBE ESTAR EXPRESADO EN DÍAS CALENDARIO] días calendario, el mismo que se computa desde el día siguiente de cumplidas las condiciones previstas en el artículo 176 del Reglamento.”<sup>31</sup>*

*“El plazo de ejecución de la obra, el equipamiento, mobiliario y montaje hasta la puesta en servicio, materia de la presente convocatoria, es de [CONSIGNAR EL PLAZO DE EJECUCIÓN DE ESTA PRESTACIÓN, EL CUAL DEBE ESTAR EXPRESADO EN DÍAS CALENDARIO] días calendario, el mismo que se computa desde el día siguiente de cumplidas las condiciones previstas en el artículo 176 del Reglamento y el plazo de la operación asistida de la obra es de [CONSIGNAR EL PLAZO DE EJECUCIÓN DE LA PRESTACIÓN ASISTIDA DE LA OBRA, EL CUAL DEBE ESTAR EXPRESADO EN DÍAS CALENDARIO] días calendario.”<sup>32</sup>*

*Incorporar a las bases o eliminar, según corresponda*

#### **CLÁUSULA SEXTA: PARTES INTEGRANTES DEL CONTRATO**

El presente contrato está conformado por las bases integradas, la oferta ganadora, así como los documentos derivados del procedimiento de selección que establezcan obligaciones para las partes.

#### **CLÁUSULA SÉTIMA: GARANTÍAS**

EL CONTRATISTA entregó al perfeccionamiento del contrato la respectiva garantía incondicional, solidaria, irrevocable, y de realización automática en el país al solo requerimiento, a favor de LA ENTIDAD, por los conceptos, montos y vigencias siguientes:

- De fiel cumplimiento del contrato: [CONSIGNAR EL MONTO], a través de la [INDICAR EL TIPO DE GARANTÍA PRESENTADA] N° [INDICAR NÚMERO DEL DOCUMENTO] emitida por [SEÑALAR EMPRESA QUE LA EMITE]. Monto que es equivalente al diez por ciento (10%) del monto del contrato original, la misma que debe mantenerse vigente hasta el consentimiento de la liquidación final.

En el caso que corresponda, consignar lo siguiente:

- Garantía fiel cumplimiento por prestaciones accesorias: [CONSIGNAR EL MONTO], a través de la [INDICAR EL TIPO DE GARANTÍA PRESENTADA] N° [INDICAR NÚMERO DEL DOCUMENTO] emitida por [SEÑALAR EMPRESA QUE LA EMITE], la misma que debe mantenerse vigente hasta el cumplimiento total de las obligaciones garantizadas.

#### **CLÁUSULA OCTAVA: EJECUCIÓN DE GARANTÍAS POR FALTA DE RENOVACIÓN**

LA ENTIDAD puede solicitar la ejecución de las garantías cuando EL CONTRATISTA no las hubiere

<sup>31</sup> Este párrafo debe ser incluido en el caso de obras que se ejecuten bajo la modalidad de ejecución llave en mano que no incluya operación asistida.

<sup>32</sup> Este párrafo debe ser incluido en el caso de obras que se ejecuten bajo la modalidad de ejecución llave en mano que incluya operación asistida.

renovado antes de la fecha de su vencimiento, conforme a lo dispuesto en el literal a) del numeral 155.1 del artículo 155 del Reglamento de la Ley de Contrataciones del Estado.

#### Importante para la Entidad

- Sólo en el caso que la Entidad hubiese previsto otorgar adelanto, se debe incluir la siguiente cláusula:

#### **CLÁUSULA NOVENA: ADELANTO DIRECTO**

*"LA ENTIDAD otorgará [CONSIGNAR NÚMERO DE ADELANTOS A OTORGARSE] adelantos directos por el [CONSIGNAR PORCENTAJE QUE EN NINGÚN CASO EXCEDAN EN CONJUNTO EL 10% DEL MONTO DEL CONTRATO ORIGINAL] del monto del contrato original.*

*EL CONTRATISTA debe solicitar formalmente el [CONSIGNAR ADELANTO O PRIMER DESEMBOLSO DEL ADELANTO DIRECTO] dentro de los ocho (8) días siguientes a la suscripción del contrato, adjuntando a su solicitud la garantía por adelantos mediante carta fianza o póliza de caución y el comprobante de pago correspondiente. LA ENTIDAD debe entregar el monto solicitado dentro de los siete (7) días siguientes a la presentación de la solicitud de EL CONTRATISTA.*

*Asimismo, EL CONTRATISTA debe solicitar la entrega de los demás adelantos directos en [CONSIGNAR EL PLAZO Y OPORTUNIDAD PARA LA SOLICITUD]<sup>33</sup>. La entrega del o los adelantos se realizará en [CONSIGNAR PLAZO Y OPORTUNIDAD].<sup>34</sup>*

*Vencido el plazo para solicitar el adelanto no procederá la solicitud.*

- Si LA ENTIDAD considera necesario entregar adelantos para materiales e insumos a EL CONTRATISTA, deberá consignar la siguiente cláusula:

#### **CLÁUSULA DÉCIMA: ADELANTO PARA MATERIALES E INSUMOS**

*"LA ENTIDAD otorgará adelantos para materiales e insumos por el [CONSIGNAR PORCENTAJE]<sup>35</sup> del monto del contrato original, conforme al calendario de adquisición de materiales e insumos presentado por EL CONTRATISTA.*

*La entrega de los adelantos se realizará en un plazo de [CONSIGNAR PLAZO] días calendario previos a la fecha prevista en el calendario de adquisición de materiales e insumos para cada adquisición, con la finalidad que EL CONTRATISTA pueda disponer de los materiales e insumos en la oportunidad prevista en el calendario de avance de obra valorizado. Para tal efecto, EL CONTRATISTA debe solicitar la entrega del adelanto en un plazo de [CONSIGNAR PLAZO] días calendario anteriores al inicio del plazo antes mencionado, adjuntando a su solicitud la garantía por adelantos mediante carta fianza o póliza de caución y el comprobante de pago respectivo.*

*La primera solicitud de EL CONTRATISTA debe realizarse una vez iniciado el plazo de ejecución de la obra. No procede el otorgamiento del adelanto para materiales e insumos en los casos en que las solicitudes correspondientes sean realizadas con posterioridad a las fechas señaladas en el calendario de adquisición de materiales e insumos.*

- Si LA ENTIDAD considera necesario entregar adelantos para equipamiento y mobiliario, en el caso de contratos bajo la modalidad de llave en mano, deberá consignar la siguiente cláusula:

#### **CLÁUSULA.....: ADELANTO PARA EQUIPAMIENTO Y MOBILIARIO, EN CONTRATOS BAJO LA MODALIDAD LLAVE EN MANO**

*"LA ENTIDAD otorgará adelantos para equipamiento y mobiliario por el [CONSIGNAR*

<sup>33</sup> Indicar el plazo y oportunidad conforme al expediente de contratación.

<sup>34</sup> Este párrafo solo deberá ser incluido cuando la Entidad prevea la entrega de más de un adelanto directo al contratista.

<sup>35</sup> De conformidad con el numeral 180.2 del artículo 180 del Reglamento, los adelantos para materiales e insumos, no pueden superar el veinte por ciento (20%) del monto del contrato original, y en el caso de contratos bajo la modalidad de llave en mano, en los que se haya previsto el adelanto para equipamiento y mobiliario, no pueden superar en conjunto dicho porcentaje.



PORCENTAJE<sup>36</sup>] del monto del contrato original, conforme al calendario de adquisición de materiales e insumos que incluye el equipamiento y mobiliario, presentado por EL CONTRATISTA.

La entrega de los adelantos se realizará en un plazo de [CONSIGNAR PLAZO] días calendario previos a la fecha prevista en el calendario de adquisición de materiales e insumos que incluye el equipamiento y mobiliario para cada adquisición, con la finalidad que EL CONTRATISTA pueda disponer del equipamiento y mobiliario en la oportunidad prevista en el calendario de avance de obra valorizado. Para tal efecto, EL CONTRATISTA debe solicitar la entrega del adelanto en un plazo de [CONSIGNAR PLAZO] días calendario anteriores al inicio del plazo antes mencionado, adjuntando a su solicitud la garantía por adelantos mediante carta fianza o póliza de caución y el comprobante de pago respectivo.

La primera solicitud de El CONTRATISTA debe realizarse una vez iniciado el plazo de ejecución de la obra. No procede el otorgamiento del adelanto para equipamiento y mobiliario en los casos en que las solicitudes correspondientes sean realizadas con posterioridad a las fechas señaladas en el calendario de adquisición de materiales e insumos.

*Incorporar a las bases o eliminar, según corresponda.*

#### Importante para la Entidad

- **En caso la Entidad hubiese previsto la obligación de constituir un fideicomiso para la administración de los adelantos, se debe incluir la siguiente cláusula:**

#### **CLÁUSULA .....: FIDEICOMISO DE ADELANTOS<sup>37</sup>**

Para la administración de los adelantos destinados a la ejecución de la obra, se constituirá un fideicomiso conforme a lo establecido en los artículos 184 y 185 del Reglamento. El procedimiento para la solicitud y entrega de los adelantos se rige por lo dispuesto en dichos artículos.

#### **ADELANTO DIRECTO**

“La Entidad otorgará [CONSIGNAR NÚMERO DE ADELANTOS A OTORGARSE] adelantos directos por el [CONSIGNAR PORCENTAJE QUE EN NINGÚN CASO EXCEDAN EN CONJUNTO EL 10% DEL MONTO DEL CONTRATO ORIGINAL] del monto del contrato original.

#### **ADELANTO PARA MATERIALES E INSUMOS**

“La Entidad otorgará adelantos para materiales e insumos por el [CONSIGNAR PORCENTAJE<sup>38</sup>] del monto del contrato original, conforme al calendario de adquisición de materiales e insumos presentado por el contratista.

- **En el caso de obras bajo la modalidad de ejecución llave en mano, cuando se haya previsto otorgar adelanto para equipamiento y mobiliario, consignar lo siguiente:**

#### **ADELANTO PARA EQUIPAMIENTO Y MOBILIARIO, EN CONTRATOS BAJO LA MODALIDAD LLAVE EN MANO**

“La Entidad otorgará adelantos para equipamiento y mobiliario por el [CONSIGNAR

<sup>36</sup> De conformidad con el numeral 180.2 del artículo 180 del Reglamento, los adelantos para materiales e insumos, no pueden superar el veinte por ciento (20%) del monto del contrato original, y en el caso de contratos bajo la modalidad de llave en mano, en los que se haya previsto el adelanto para equipamiento y mobiliario, no pueden superar en conjunto dicho porcentaje.

<sup>37</sup> Cabe precisar que, cuando la Entidad no haya incorporado en las bases la obligación de constituir un fideicomiso para la administración de los adelantos destinados a la ejecución de obra, las partes pueden acordar la incorporación de una cláusula en el contrato para la constitución del fideicomiso, de acuerdo a lo previsto en el numeral 184.9 del artículo 184 del Reglamento.

<sup>38</sup> De conformidad con el numeral 180.2 del artículo 180 del Reglamento, los adelantos para materiales e insumos, no pueden superar el veinte por ciento (20%) del monto del contrato original, y en el caso de contratos bajo la modalidad de llave en mano, en los que se haya previsto el adelanto para equipamiento y mobiliario, no pueden superar en conjunto dicho porcentaje.

*PORCENTAJE<sup>39</sup> del monto del contrato original, conforme al calendario de adquisición de materiales e insumos que incluye el equipamiento y mobiliario, presentado por el contratista.*

*Incorporar a las bases o eliminar, según corresponda*

#### **CLÁUSULA UNDÉCIMA: CONFORMIDAD DE LA OBRA**

La conformidad de la obra será dada con la suscripción del Acta de Recepción de Obra.

#### **CLÁUSULA DUODÉCIMA: DECLARACIÓN JURADA DEL CONTRATISTA**

EL CONTRATISTA declara bajo juramento que se compromete a cumplir las obligaciones derivadas del presente contrato, bajo sanción de quedar inhabilitado para contratar con el Estado en caso de incumplimiento.

#### **CLÁUSULA DÉCIMA TERCERA: ASIGNACIÓN DE RIESGOS DEL CONTRATO DE OBRA**

[INCLUIR<sup>40</sup> EN ESTA CLÁUSULA LA IDENTIFICACIÓN Y ASIGNACIÓN DE RIESGOS QUE PUEDAN OCURRIR DURANTE LA EJECUCIÓN DE LA OBRA, ASI COMO LA DETERMINACIÓN DE LA PARTE DEL CONTRATO QUE DEBE ASUMIRLOS DURANTE LA EJECUCIÓN CONTRACTUAL, SEGÚN LAS DISPOSICIONES PREVISTAS EN LA DIRECTIVA “GESTIÓN DE RIESGOS EN LA PLANIFICACIÓN DE LA EJECUCIÓN DE OBRAS”. LA GESTION DE RIESGOS FORMA PARTE DE LA ÚLTIMA VERSIÓN DEL EXPEDIENTE TECNICO DE OBRA PUBLICADO EN LA OPCIÓN “VER EXPEDIENTE TÉCNICO DE OBRA” DEL SEACE].

#### **CLÁUSULA DÉCIMA CUARTA: RESPONSABILIDAD POR VICIOS OCULTOS**

Ni la suscripción del Acta de Recepción de Obra, ni el consentimiento de la liquidación del contrato de obra, enervan el derecho de LA ENTIDAD a reclamar, posteriormente, por defectos o vicios ocultos, conforme a lo dispuesto por los artículos 40 de la Ley de Contrataciones del Estado y 173 de su Reglamento.

El plazo máximo de responsabilidad de EL CONTRATISTA es de [CONSIGNAR TIEMPO EN AÑOS, NO MENOR DE 7 AÑOS] años, contados a partir de la conformidad de la recepción [INDICAR TOTAL O PARCIAL, SEGÚN CORRESPONDA] de la obra.

#### **CLÁUSULA DÉCIMA QUINTA: PENALIDADES**

Si EL CONTRATISTA incurre en retraso injustificado en la ejecución de las prestaciones objeto del contrato, LA ENTIDAD le aplica automáticamente una penalidad por mora por cada día de atraso, de acuerdo a la siguiente fórmula:

$$\text{Penalidad Diaria} = \frac{0.10 \times \text{monto vigente}}{F \times \text{plazo vigente en días}}$$

Donde:

**F = 0.15 para plazos mayores a sesenta (60) días o;**

**F = 0.40 para plazos menores o iguales a sesenta (60) días.**

El retraso se justifica a través de la solicitud de ampliación de plazo debidamente aprobado. Adicionalmente, se considera justificado el retraso y en consecuencia no se aplica penalidad, cuando EL CONTRATISTA acredite, de modo objetivamente sustentado, que el mayor tiempo transcurrido no le resulta imputable. En este último caso la calificación del retraso como justificado por parte de LA ENTIDAD no da lugar al pago de gastos generales ni costos directos de ningún tipo, conforme el numeral 162.5 del artículo 162 del Reglamento de la Ley de Contrataciones del Estado.

<sup>39</sup> De conformidad con el numeral 180.2 del artículo 180 del Reglamento, los adelantos para materiales e insumos, no pueden superar el veinte por ciento (20%) del monto del contrato original, y en el caso de contratos bajo la modalidad de llave en mano, en los que se haya previsto el adelanto para equipamiento y mobiliario, no pueden superar en conjunto dicho porcentaje.

<sup>40</sup> De acuerdo con el numeral 32.2 del artículo 32 de la Ley y el numeral 29.2 del artículo 29 del Reglamento, esta cláusula es obligatoria.

Adicionalmente a la penalidad por mora se aplicarán las siguientes penalidades:

Otras penalidades			
N°	Supuesto de aplicación de penalidad	Forma de cálculo	Procedimiento
1	Cuando el personal acreditado permanece menos de sesenta (60) días desde el inicio de su participación en la ejecución del contrato o del íntegro del plazo de ejecución, si este es menor a los sesenta (60) días, de conformidad con las disposiciones establecidas en el numeral 190.2 del artículo 190 del Reglamento.	[INCLUIR LA FORMA DE CÁLCULO, QUE NO PUEDE SER MENOR A LA MITAD DE UNA UNIDAD IMPOSITIVA TRIBUTARIA (0.5 UIT) NI MAYOR A UNA (1) UIT] por cada día de ausencia del personal en obra en el plazo previsto.	Según informe del [CONSIGNAR INSPECTOR O SUPERVISOR DE LA OBRA, SEGÚN CORRESPONDA].
2	En caso el contratista incumpla con su obligación de ejecutar la prestación con el personal acreditado o debidamente sustituido.	[INCLUIR LA FORMA DE CÁLCULO, QUE NO PUEDE SER MENOR A LA MITAD DE UNA UNIDAD IMPOSITIVA TRIBUTARIA (0.5 UIT) NI MAYOR A UNA (1) UIT] por cada día de ausencia del personal en obra.	Según informe del [CONSIGNAR INSPECTOR O SUPERVISOR DE LA OBRA, SEGÚN CORRESPONDA].
3	[INCLUIR OTRAS PENALIDADES, DE SER EL CASO]		

En caso se haya autorizado el uso del cuaderno de obra físico, incluir la siguiente penalidad<sup>41</sup>:

Otras penalidades			
N°	Supuesto de aplicación de penalidad	Forma de cálculo	Procedimiento
(...)	Si el contratista o su personal, no permite el acceso al cuaderno de obra al [CONSIGNAR INSPECTOR O SUPERVISOR DE LA OBRA, SEGÚN CORRESPONDA], impidiéndole anotar las ocurrencias.	Cinco por mil (5/1000) del monto de la valorización del periodo por cada día de dicho impedimento.	Según informe del [CONSIGNAR INSPECTOR O SUPERVISOR DE LA OBRA, SEGÚN CORRESPONDA].
Esta penalidad solo aplica si el cuaderno de obra es físico.			

#### Importante

De haberse previsto otras penalidades a las previstas, incluir los supuestos de aplicación de penalidad, la forma de cálculo de la penalidad para cada supuesto y el procedimiento mediante el cual se verifica el supuesto a penalizar, conforme el artículo 163 del Reglamento de la Ley de Contrataciones del Estado.

Estas penalidades se deducen de las valorizaciones o en la liquidación final, según corresponda; o si fuera necesario, se cobra del monto resultante de la ejecución de la garantía de fiel cumplimiento.

La penalidad por mora y las otras penalidades pueden alcanzar cada una un monto máximo equivalente al diez por ciento (10%) del monto del contrato vigente, o de ser el caso, del ítem que debió ejecutarse.

Cuando se llegue a cubrir el monto máximo de la penalidad por mora o el monto máximo para otras penalidades, LA ENTIDAD puede resolver el contrato por incumplimiento.

<sup>41</sup> De conformidad con el numeral 9.3 de la Directiva N° 009-2020-OSCE/PRE "Lineamientos para el uso del Cuaderno de Obra Digital", excepcionalmente, una Entidad, de manera previa a la convocatoria del procedimiento de selección de la contratación de una obra, puede solicitar autorización para usar un cuaderno de obra físico, cuando en el lugar donde se ejecuta la obra no haya acceso a internet. Para dicho efecto, debe presentar la respectiva solicitud, por cada contrato de obra, a través del formato previsto en el Anexo N° 1 de dicha Directiva.

#### **CLÁUSULA DÉCIMA SEXTA: RESOLUCIÓN DEL CONTRATO**

Cualquiera de las partes puede resolver el contrato, de conformidad con el numeral 32.3 del artículo 32 y artículo 36 de la Ley de Contrataciones del Estado, y el artículo 164 de su Reglamento. De darse el caso, LA ENTIDAD procederá de acuerdo a lo establecido en los artículos 165 y 207 del Reglamento de la Ley de Contrataciones del Estado.

#### **CLÁUSULA DÉCIMA SÉTIMA: RESPONSABILIDAD DE LAS PARTES**

Cuando se resuelva el contrato por causas imputables a algunas de las partes, se debe resarcir los daños y perjuicios ocasionados, a través de la indemnización correspondiente. Ello no obsta la aplicación de las sanciones administrativas, penales y pecuniarias a que dicho incumplimiento diere lugar, en el caso que éstas correspondan.

Lo señalado precedentemente no exime a ninguna de las partes del cumplimiento de las demás obligaciones previstas en el presente contrato.

#### **CLÁUSULA DÉCIMA OCTAVA: ANTICORRUPCIÓN**

EL CONTRATISTA declara y garantiza no haber, directa o indirectamente, o tratándose de una persona jurídica a través de sus socios, integrantes de los órganos de administración, apoderados, representantes legales, funcionarios, asesores o personas vinculadas a las que se refiere el artículo 7 del Reglamento de la Ley de Contrataciones del Estado, ofrecido, negociado o efectuado, cualquier pago o, en general, cualquier beneficio o incentivo ilegal en relación al contrato.

Asimismo, el CONTRATISTA se obliga a conducirse en todo momento, durante la ejecución del contrato, con honestidad, probidad, veracidad e integridad y de no cometer actos ilegales o de corrupción, directa o indirectamente o a través de sus socios, accionistas, participacionistas, integrantes de los órganos de administración, apoderados, representantes legales, funcionarios, asesores y personas vinculadas a las que se refiere el artículo 7 del Reglamento de la Ley de Contrataciones del Estado.

Además, EL CONTRATISTA se compromete a i) comunicar a las autoridades competentes, de manera directa y oportuna, cualquier acto o conducta ilícita o corrupta de la que tuviera conocimiento; y ii) adoptar medidas técnicas, organizativas y/o de personal apropiadas para evitar los referidos actos o prácticas.

Finalmente, EL CONTRATISTA se compromete a no colocar a los funcionarios públicos con los que deba interactuar, en situaciones reñidas con la ética. En tal sentido, reconoce y acepta la prohibición de ofrecerles a éstos cualquier tipo de obsequio, donación, beneficio y/o gratificación, ya sea de bienes o servicios, cualquiera sea la finalidad con la que se lo haga.

#### **CLÁUSULA DÉCIMA NOVENA: MARCO LEGAL DEL CONTRATO**

Sólo en lo no previsto en este contrato, en la Ley de Contrataciones del Estado y su Reglamento, en las directivas que emita el OSCE y demás normativa especial que resulte aplicable, serán de aplicación supletoria las disposiciones pertinentes del Código Civil vigente, cuando corresponda, y demás normas de derecho privado.

#### **CLÁUSULA VIGÉSIMA: SOLUCIÓN DE CONTROVERSIAS<sup>42</sup>**

Las controversias que surjan entre las partes durante la ejecución del contrato se resuelven mediante conciliación o arbitraje, según el acuerdo de las partes.

Cualquiera de las partes tiene derecho a iniciar el arbitraje a fin de resolver dichas controversias dentro del plazo de caducidad previsto en la Ley de Contrataciones del Estado y su Reglamento.

Facultativamente, cualquiera de las partes tiene el derecho a solicitar una conciliación dentro del plazo de caducidad correspondiente, según lo señalado en el artículo 224 del Reglamento de la Ley de Contrataciones del Estado, sin perjuicio de recurrir al arbitraje, en caso no se llegue a un

<sup>42</sup> De acuerdo con el numeral 225.3 del artículo 225 del Reglamento, las partes pueden recurrir al arbitraje ad hoc cuando las controversias deriven de procedimientos de selección cuyo valor referencial sea menor o igual a cinco millones con 00/100 soles (S/ 5 000 000,00).



acuerdo entre ambas partes o se llegue a un acuerdo parcial. Las controversias sobre nulidad del contrato solo pueden ser sometidas a arbitraje.

El Laudo arbitral emitido es inapelable, definitivo y obligatorio para las partes desde el momento de su notificación, según lo previsto en el numeral 45.21 del artículo 45 de la Ley de Contrataciones del Estado.

#### **Importante para la Entidad**

*De acuerdo con lo dispuesto en el numeral 243.4 del artículo 243 del Reglamento, la obligatoriedad de someter a Junta de Resolución de Disputas las controversias en los contratos de obra por montos superiores a veinte millones con 00/100 Soles (S/ 20 000 000,00), es obligatoria. Asimismo, el sometimiento de la solución de controversias a una Junta de Resolución de Disputas en los contratos cuyos montos sean iguales o menores a veinte millones con 00/100 Soles (S/ 20 000 000,00) es facultativa. En tal sentido, para el presente procedimiento de selección se puede incluir la siguiente cláusula:*

#### **CLÁUSULA VIGÉSIMA PRIMERA: JUNTA DE RESOLUCIÓN DE DISPUTAS**

*Las partes acuerdan para la solución de las controversias derivadas del presente Contrato de Obra conformar una Junta de Resolución de Disputas (en adelante, la JRD) de acuerdo a las disposiciones de la Ley de Contrataciones del Estado, su Reglamento y las directivas que emita OSCE al respecto (en adelante, las "Normas Aplicables a la JRD"); encargando su organización y administración al [DENOMINACIÓN O RAZÓN SOCIAL DEL CENTRO DE ADMINISTRACIÓN DESIGNADO POR LAS PARTES AL CUAL ENCARGAN LA ORGANIZACIÓN DE LA JRD].*

*La JRD estará compuesta por [TRES (3) MIEMBROS / UN (1) MIEMBRO], los/el cual/es será/n designado/s conforme a las Normas Aplicables a la JRD.*

*Todas las controversias generadas entre las partes con ocasión al presente Contrato de Obra deben ser sometidas, en primer lugar, a la decisión de la JRD de conformidad con las Normas Aplicables a las JRD.*

*La decisión que emita la JRD es vinculante y, por tanto, de inmediato y obligatorio cumplimiento para las partes conforme a lo establecido en las Normas Aplicables a la JRD. El incumplimiento de la decisión otorga a la parte afectada la potestad de resolver el contrato, previo aviso requiriendo el cumplimiento.*

*En caso alguna de las Partes no esté de acuerdo con la decisión emitida por la JRD, podrá someter la controversia a arbitraje conforme a lo establecido en las Normas Aplicables a la JRD. Las Partes acuerdan que es condición obligatoria para el inicio del arbitraje el haber concluido de modo previo el procedimiento ante la JRD.*

*Si una Parte no manifiesta su disconformidad con una decisión emitida por la JRD en el plazo previsto en las Normas Aplicables a las JRD, entonces dicha decisión adquiere el carácter de definitiva y no podrá ser sometida a arbitraje. Si una Parte manifiesta su disconformidad con una decisión emitida por la JRD en el plazo previsto en las Normas Aplicables a las JRD, pero no inicia el arbitraje respectivo en el plazo previsto en dichas Normas, aquella adquiere la calidad de definitiva.*

*Incorporar o eliminar, según corresponda*

#### **CLÁUSULA VIGÉSIMA SEGUNDA: FACULTAD DE ELEVAR A ESCRITURA PÚBLICA**

Cualquiera de las partes puede elevar el presente contrato a Escritura Pública corriendo con todos los gastos que demande esta formalidad.

#### **CLÁUSULA VIGÉSIMA TERCERA: DOMICILIO PARA EFECTOS DE LA EJECUCIÓN CONTRACTUAL**

Las partes declaran el siguiente domicilio para efecto de las notificaciones que se realicen durante la ejecución del presente contrato:

DOMICILIO DE LA ENTIDAD: [.....]

DOMICILIO DEL CONTRATISTA: [CONSIGNAR EL DOMICILIO SEÑALADO POR EL POSTOR

GANADOR DE LA BUENA PRO AL PRESENTAR LOS REQUISITOS PARA EL PERFECCIONAMIENTO DEL CONTRATO]

La variación del domicilio aquí declarado de alguna de las partes debe ser comunicada a la otra parte, formalmente y por escrito, con una anticipación no menor de quince (15) días calendario.

De acuerdo con las bases integradas, la oferta y las disposiciones del presente contrato, las partes lo firman por duplicado en señal de conformidad en la ciudad de [.....] al [CONSIGNAR FECHA].

\_\_\_\_\_  
“LA ENTIDAD”

\_\_\_\_\_  
“EL CONTRATISTA”

**Importante**

*Este documento puede firmarse digitalmente si ambas partes cuentan con firma digital, según la Ley N° 27269, Ley de Firmas y Certificados Digitales<sup>43</sup>.*

---

<sup>43</sup> Para mayor información sobre la normativa de firmas y certificados digitales ingresar a:  
<https://www.indecopi.gob.pe/web/firmas-digitales/firmar-y-certificados-digitales>

**CAPÍTULO VI**  
**CONSTANCIA DE PRESTACIÓN DE EJECUCIÓN DE OBRA**

De conformidad con el artículo 169 del Reglamento, se deja expresa constancia de la culminación de la prestación derivada del contrato mencionado en el numeral 3 del presente documento.

<b>1 DATOS DEL DOCUMENTO</b>	Número del documento			
	Fecha de emisión del documento			
<b>2 DATOS DEL CONTRATISTA</b>	Nombre, denominación o razón social			
	RUC			
	EN CASO EL CONTRATISTA SEA UN CONSORCIO, ADEMÁS SE DEBERÁ REGISTRAR LA SIGUIENTE INFORMACIÓN:			
	Nombre o razón social del integrante del consorcio	RUC	%	Descripción de las obligaciones
<b>3 DATOS DEL CONTRATO</b>	Número del contrato			
	Tipo y número del procedimiento de selección			
	Descripción del objeto del contrato			
	Fecha de suscripción del contrato			
	Monto del contrato			
<b>4 DATOS DE LA OBRA</b>	Denominación de la obra			
	Ubicación de la obra (Región, Provincia y Distrito)			
	Nombres y apellidos del Supervisor de la Obra			
	Plazo de ejecución de la obra	Plazo original	días calendario	
		Ampliación(es) de plazo	días calendario	
		Total plazo	días calendario	
		Fecha de culminación de la obra		
		Fecha de recepción de la obra		
	Monto de la obra	Fecha de liquidación de la obra		
		Número de adicionales de obra		
		Monto total de los adicionales		
Número de deductivos				
Monto total de los deductivos				
	Monto total de la obra (sólo componente de obra)			

<b>5 APLICACIÓN DE PENALIDADES</b>	Monto de las penalidades por mora				
	Monto de otras penalidades				
	Monto total de las penalidades aplicadas				
<b>6 SOLUCIÓN DE CONTROVERSIAS DEL CONTRATO</b>	Junta de Resolución de Disputas	Si		No	
	Arbitraje	Si		No	
	N° de arbitrajes				
<b>7 DATOS DE LA ENTIDAD</b>	Nombre de la Entidad				
	RUC de la Entidad				
	Nombres y apellidos del funcionario que emite la constancia				
	Cargo que ocupa en la Entidad				
	Teléfono de contacto				
<b>8</b>					
	<b>NOMBRE, FIRMA Y SELLO DEL FUNCIONARIO COMPETENTE</b>				



## ANEXOS

**ANEXO N° 1**

**DECLARACIÓN JURADA DE DATOS DEL POSTOR**

Señores

**COMITÉ DE SELECCIÓN**

**ADJUDICACIÓN SIMPLIFICADA N° [CONSIGNAR NOMENCLATURA DEL PROCEDIMIENTO]**

Presente.-

El que se suscribe, [.....], postor y/o Representante Legal de [CONSIGNAR EN CASO DE SER PERSONA JURÍDICA], identificado con [CONSIGNAR TIPO DE DOCUMENTO DE IDENTIDAD] N° [CONSIGNAR NÚMERO DE DOCUMENTO DE IDENTIDAD], con poder inscrito en la localidad de [CONSIGNAR EN CASO DE SER PERSONA JURÍDICA] en la Ficha N° [CONSIGNAR EN CASO DE SER PERSONA JURÍDICA] Asiento N° [CONSIGNAR EN CASO DE SER PERSONA JURÍDICA], **DECLARO BAJO JURAMENTO** que la siguiente información se sujeta a la verdad:

Nombre, Denominación o Razón Social :			
Domicilio Legal :			
RUC :	Teléfono(s) :		
Correo electrónico :			

**Autorización de notificación por correo electrónico:**

Autorizo que se notifiquen al correo electrónico indicado las siguientes actuaciones:

1. Solicitud de reducción de la oferta económica.
2. Solicitud de subsanación de los requisitos para perfeccionar el contrato.
3. Solicitud para presentar los documentos para perfeccionar el contrato, según orden de prelación, de conformidad con lo previsto en el artículo 141 del Reglamento.
4. Respuesta a la solicitud de acceso al expediente de contratación.

Asimismo, me comprometo a remitir la confirmación de recepción, en el plazo máximo de dos (2) días hábiles de recibida la comunicación.

[CONSIGNAR CIUDAD Y FECHA]

.....  
**Firma, Nombres y Apellidos del postor o Representante legal, según corresponda**

**Importante**

*La notificación dirigida a la dirección de correo electrónico consignada se entenderá válidamente efectuada cuando la Entidad reciba acuse de recepción.*

**Importante**

*Cuando se trate de consorcios, la declaración jurada es la siguiente:*

**ANEXO N° 1**

**DECLARACIÓN JURADA DE DATOS DEL POSTOR**

Señores

**COMITÉ DE SELECCIÓN**

**ADJUDICACIÓN SIMPLIFICADA N° [CONSIGNAR NOMENCLATURA DEL PROCEDIMIENTO]**

Presente.-

El que se suscribe, [.....], representante común del consorcio [CONSIGNAR EL NOMBRE DEL CONSORCIO], identificado con [CONSIGNAR TIPO DE DOCUMENTO DE IDENTIDAD] N° [CONSIGNAR NÚMERO DE DOCUMENTO DE IDENTIDAD], **DECLARO BAJO JURAMENTO** que la siguiente información se sujeta a la verdad:

Datos del consorciado 1			
Nombre, Denominación o Razón Social :			
Domicilio Legal :			
RUC :	Teléfono(s) :		
Correo electrónico :			

Datos del consorciado 2			
Nombre, Denominación o Razón Social :			
Domicilio Legal :			
RUC :	Teléfono(s) :		
Correo electrónico :			

Datos del consorciado ...			
Nombre, Denominación o Razón Social :			
Domicilio Legal :			
RUC :	Teléfono(s) :		
Correo electrónico :			

**Autorización de notificación por correo electrónico:**

Correo electrónico del consorcio:

Autorizo que se notifiquen al correo electrónico indicado las siguientes actuaciones:

1. Solicitud de reducción de la oferta económica.
2. Solicitud de subsanación de los requisitos para perfeccionar el contrato.
3. Solicitud para presentar los documentos para perfeccionar el contrato, según orden de prelación, de conformidad con lo previsto en el artículo 141 del Reglamento.
4. Respuesta a la solicitud de acceso al expediente de contratación.

Asimismo, me comprometo a remitir la confirmación de recepción, en el plazo máximo de dos (2) días hábiles de recibida la comunicación.

[CONSIGNAR CIUDAD Y FECHA]

.....  
**Firma, Nombres y Apellidos del representante  
común del consorcio**

**Importante**

*La notificación dirigida a la dirección de correo electrónico consignada se entenderá válidamente efectuada cuando la Entidad reciba acuse de recepción.*



## ANEXO N° 2

### DECLARACIÓN JURADA (ART. 52 DEL REGLAMENTO DE LA LEY DE CONTRATACIONES DEL ESTADO)

Señores

**COMITÉ DE SELECCIÓN**

**ADJUDICACIÓN SIMPLIFICADA N° [CONSIGNAR NOMENCLATURA DEL PROCEDIMIENTO]**

Presente.-

Mediante el presente el suscrito, postor y/o Representante Legal de [CONSIGNAR EN CASO DE SER PERSONA JURÍDICA], declaro bajo juramento:

- i. No haber incurrido y me obligo a no incurrir en actos de corrupción, así como a respetar el principio de integridad.
- ii. No tener impedimento para postular en el procedimiento de selección ni para contratar con el Estado, conforme al artículo 11 de la Ley de Contrataciones del Estado.
- iii. Conocer las sanciones contenidas en la Ley de Contrataciones del Estado y su Reglamento, así como las disposiciones aplicables de la Ley N° 27444, Ley del Procedimiento Administrativo General.
- iv. Participar en el presente proceso de contratación en forma independiente sin mediar consulta, comunicación, acuerdo, arreglo o convenio con ningún proveedor; y, conocer las disposiciones del Decreto Legislativo N° 1034, Decreto Legislativo que aprueba la Ley de Represión de Conductas Anticompetitivas.
- v. Conocer, aceptar y someterme a las bases, condiciones y reglas del procedimiento de selección.
- vi. Ser responsable de la veracidad de los documentos e información que presento en el presente procedimiento de selección.
- vii. Comprometerme a mantener la oferta presentada durante el procedimiento de selección y a perfeccionar el contrato, en caso de resultar favorecido con la buena pro.

[CONSIGNAR CIUDAD Y FECHA]

.....  
**Firma, Nombres y Apellidos del postor o  
Representante legal, según corresponda**

#### **Importante**

*En el caso de consorcios, cada integrante debe presentar esta declaración jurada, salvo que sea presentada por el representante común del consorcio.*

### ANEXO N° 3

#### DECLARACIÓN JURADA DE CUMPLIMIENTO DEL EXPEDIENTE TÉCNICO

Señores

**COMITÉ DE SELECCIÓN**

**ADJUDICACIÓN SIMPLIFICADA N° [CONSIGNAR NOMENCLATURA DEL PROCEDIMIENTO]**

Presente.-

Es grato dirigirme a usted, para hacer de su conocimiento que luego de haber examinado las bases y demás documentos del procedimiento de la referencia y, conociendo todos los alcances y las condiciones detalladas en dichos documentos, el postor que suscribe ofrece la ejecución de la obra [CONSIGNAR EL OBJETO DE LA CONVOCATORIA], de conformidad con el respectivo Expediente Técnico y las demás condiciones que se indican en el numeral 3.1 del Capítulo III de la sección específica de las bases y los documentos del procedimiento.

[CONSIGNAR CIUDAD Y FECHA]

.....  
**Firma, Nombres y Apellidos del postor o  
Representante legal o común, según corresponda**

## ANEXO N° 4

### DECLARACIÓN JURADA DE PLAZO DE EJECUCIÓN DE LA OBRA

Señores

**COMITÉ DE SELECCIÓN**

**ADJUDICACIÓN SIMPLIFICADA N° [CONSIGNAR NOMENCLATURA DEL PROCEDIMIENTO]**

Presente.-

Mediante el presente, con pleno conocimiento de las condiciones que se exigen en las bases del procedimiento de la referencia, me comprometo a ejecutar la obra [CONSIGNAR LA DENOMINACIÓN DE LA CONVOCATORIA] en el plazo de [CONSIGNAR EL PLAZO OFERTADO, EL CUAL DEBE SER EXPRESADO EN DÍAS CALENDARIO] días calendario.

[CONSIGNAR CIUDAD Y FECHA]

.....  
**Firma, Nombres y Apellidos del postor o  
Representante legal o común, según corresponda**

#### Importante para la Entidad

- Cuando en el expediente de contratación establezca que la obra debe ejecutarse bajo la modalidad de ejecución llave en mano, considerar lo siguiente, según corresponda

*“Mediante el presente, con pleno conocimiento de las condiciones que se exigen en las bases del procedimiento de la referencia, me comprometo a ejecutar la obra [CONSIGNAR LA DENOMINACIÓN DE LA CONVOCATORIA], su equipamiento, mobiliario y montaje hasta la puesta en servicio, en el plazo de [CONSIGNAR EL PLAZO OFERTADO, EL CUAL DEBE ESTAR EXPRESADO EN DÍAS CALENDARIO] días calendario”<sup>44</sup>*

*“Mediante el presente, con pleno conocimiento de las condiciones que se exigen en las bases del procedimiento de la referencia, me comprometo a ejecutar la obra [CONSIGNAR LA DENOMINACIÓN DE LA CONVOCATORIA], su equipamiento, mobiliario y montaje hasta la puesta en servicio, en el plazo de [CONSIGNAR EL PLAZO OFERTADO, EL CUAL DEBE ESTAR EXPRESADO EN DÍAS CALENDARIO] días calendario, y la ejecución de la operación asistida de la obra en el plazo de [CONSIGNAR EL PLAZO OFERTADO DE LA PRESTACIÓN ASISTIDA DE LA OBRA, EL CUAL DEBE ESTAR EXPRESADO EN DÍAS CALENDARIO] días calendario.”<sup>45</sup>*

**Incluir las disposiciones, según corresponda. Una vez culminada la elaboración de las bases, las notas que no se incorporen deben ser eliminadas.**

<sup>44</sup> Este párrafo debe ser incluido en el caso de obras que se ejecuten bajo la modalidad de ejecución llave en mano que no incluya operación asistida.

<sup>45</sup> Este párrafo debe ser incluido en el caso de obras que se ejecuten bajo la modalidad de ejecución llave en mano que incluya operación asistida.

## ANEXO N° 5

### PROMESA DE CONSORCIO

(Sólo para el caso en que un consorcio se presente como postor)

Señores

#### COMITÉ DE SELECCIÓN

**ADJUDICACIÓN SIMPLIFICADA N° [CONSIGNAR NOMENCLATURA DEL PROCEDIMIENTO]**

Presente.-

Los suscritos declaramos expresamente que hemos convenido en forma irrevocable, durante el lapso que dure el procedimiento de selección, para presentar una oferta conjunta a la **ADJUDICACIÓN SIMPLIFICADA N° [CONSIGNAR NOMENCLATURA DEL PROCEDIMIENTO]**.

Asimismo, en caso de obtener la buena pro, nos comprometemos a formalizar el contrato de consorcio, de conformidad con lo establecido por el artículo 140 del Reglamento de la Ley de Contrataciones del Estado, bajo las siguientes condiciones:

a) Integrantes del consorcio

1. [NOMBRE, DENOMINACIÓN O RAZÓN SOCIAL DEL CONSORCIADO 1].
2. [NOMBRE, DENOMINACIÓN O RAZÓN SOCIAL DEL CONSORCIADO 2].

b) Designamos a [CONSIGNAR NOMBRES Y APELLIDOS DEL REPRESENTANTE COMÚN], identificado con [CONSIGNAR TIPO DE DOCUMENTO DE IDENTIDAD] N° [CONSIGNAR NÚMERO DE DOCUMENTO DE IDENTIDAD], como representante común del consorcio para efectos de participar en todos los actos referidos al procedimiento de selección, suscripción y ejecución del contrato correspondiente con [CONSIGNAR NOMBRE DE LA ENTIDAD].

Asimismo, declaramos que el representante común del consorcio no se encuentra impedido, inhabilitado ni suspendido para contratar con el Estado.

c) Fijamos nuestro domicilio legal común en [.....].

d) Las obligaciones que corresponden a cada uno de los integrantes del consorcio son las siguientes:

1. OBLIGACIONES DE [NOMBRE, DENOMINACIÓN O RAZÓN SOCIAL DEL CONSORCIADO 1] [ % ]<sup>46</sup>

[DESCRIBIR LAS OBLIGACIONES DEL CONSORCIADO 1]

2. OBLIGACIONES DE [NOMBRE, DENOMINACIÓN O RAZÓN SOCIAL DEL CONSORCIADO 2] [ % ]<sup>47</sup>

[DESCRIBIR LAS OBLIGACIONES DEL CONSORCIADO 2]

TOTAL OBLIGACIONES 100%<sup>48</sup>

[CONSIGNAR CIUDAD Y FECHA]

<sup>46</sup> Consignar únicamente el porcentaje total de las obligaciones, el cual debe ser expresado en número entero, sin decimales.

<sup>47</sup> Consignar únicamente el porcentaje total de las obligaciones, el cual debe ser expresado en número entero, sin decimales.

<sup>48</sup> Este porcentaje corresponde a la sumatoria de los porcentajes de las obligaciones de cada uno de los integrantes del consorcio.



.....  
**Consortiado 1**  
**Nombres, apellidos y firma del Consortiado 1**  
**o de su Representante Legal**  
**Tipo y N° de Documento de Identidad**

.....  
**Consortiado 2**  
**Nombres, apellidos y firma del Consortiado 2**  
**o de su Representante Legal**  
**Tipo y N° de Documento de Identidad**

**Importante**

*De conformidad con el artículo 52 del Reglamento, las firmas de los integrantes del consorcio deben ser legalizadas.*

**Importante para la Entidad**

*En caso de la contratación de la ejecución de una obra bajo el sistema a precios unitarios incluir el siguiente anexo:*

*Esta nota deberá ser eliminada una vez culminada la elaboración de las bases*

**ANEXO N° 6**

**PRECIO DE LA OFERTA**

**ÍTEM N° [INDICAR NÚMERO]**

Señores

**COMITÉ DE SELECCIÓN**

**ADJUDICACIÓN SIMPLIFICADA N° [CONSIGNAR NOMENCLATURA DEL PROCEDIMIENTO]**

Presente.-

Es grato dirigirme a usted, para hacer de su conocimiento que, de acuerdo con las bases, mi oferta es la siguiente:

[INCLUIR LA ESTRUCTURA DEL PRESUPUESTO DE OBRA, A FIN DE QUE EL POSTOR CONSIGNE LOS PRECIOS UNITARIOS Y EL PRECIO TOTAL DE SU OFERTA, TAL COMO SE MUESTRA DE MANERA REFERENCIAL EN EL SIGUIENTE EJEMPLO:]

N° ITEM	PARTIDA	UNIDAD	METRADO	PU	SUB TOTAL

1	Total costo directo (A)	
2	Gastos generales	
2.1	Gastos fijos	
2.2	Gastos variables	
	Total gastos generales (B)	
3	Utilidad (C)	
	SUBTOTAL (A+B+C)	
4	IGV <sup>49</sup>	
5	Monto total de la oferta	

...]

El precio de la oferta en [CONSIGNAR LA MONEDA DE LA CONVOCATORIA] incluye todos los tributos, seguros, transporte, inspecciones, pruebas y, de ser el caso, los costos laborales conforme a la legislación vigente, así como cualquier otro concepto que pueda tener incidencia sobre el costo de la obra a ejecutar; excepto la de aquellos postores que gocen de alguna exoneración legal, no incluirán en el precio de su oferta los tributos respectivos.

[CONSIGNAR CIUDAD Y FECHA]

<sup>49</sup> Para el cálculo del IGV, aplica el redondeo previsto en la Resolución de Superintendencia SUNAT N° 025-2000/SUNAT o norma que la reemplace. En ese sentido, el porcentaje se calcula considerando dos (2) decimales. Para efectos del redondeo i) Si el primer decimal siguiente es inferior a cinco (5), el valor permanecerá igual, suprimiéndose los decimales posteriores y ii) Si el primer decimal siguiente es igual o superior a cinco (5), el valor será incrementado en un centésimo.

.....  
**Firma, Nombres y Apellidos del postor o  
Representante legal o común, según corresponda**

#### **Importante**

- *En caso que el postor reduzca su oferta, según lo previsto en el artículo 68 del Reglamento, debe presentar nuevamente este Anexo.*
- *El postor que goce de alguna exoneración legal, debe indicar que su oferta no incluye el tributo materia de la exoneración, debiendo incluir el siguiente texto:*  
  
*“Mi oferta no incluye [CONSIGNAR EL TRIBUTO MATERIA DE LA EXONERACIÓN]”.*
- *El análisis de precios unitarios y el detalle de los gastos generales fijos y variables no se presentan en la oferta, sino para el perfeccionamiento del contrato.*

#### **Importante para la Entidad**

- *A fin de facilitar la labor del comité de selección se recomienda publicar conjuntamente con las bases un archivo en Excel del presupuesto de la obra conforme el expediente técnico a fin de que los postores puedan utilizarlo al momento de elaborar su oferta. En tal caso, consignar lo siguiente:*  
  
*“Adicionalmente al documento escaneado del presente anexo, el postor puede adjuntar el archivo en Excel del presupuesto de la obra (que fue publicado conjuntamente con las bases), completando la información que sustenta el precio de su oferta. En caso de divergencia prevalece el documento escaneado del precio de la oferta”.*
- *En caso de procedimientos según relación de ítems, consignar lo siguiente:*  
  
*“El postor debe presentar el precio de su oferta en forma independiente, en los ítems que se presente”.*
- *En caso de contratación de obras por paquete, consignar lo siguiente:*  
  
*“El postor debe presentar el precio de su oferta con el detalle de cada obra incluida en el paquete”.*
- *En caso de contrataciones que conllevan la ejecución de prestaciones accesorias, consignar lo siguiente:*  
  
*“El postor debe detallar en el precio de su oferta, el monto correspondiente a la prestación principal y las prestaciones accesorias”.*
- *Si durante la fase de actos preparatorios, las Entidades advierten que es posible la participación de proveedores que gozan del beneficio de la exoneración del IGV prevista en la Ley N° 27037, Ley de Promoción de la Inversión en la Amazonía, consignar lo siguiente:*  
  
*“La oferta de los postores que presenten la Declaración Jurada de cumplimiento de condiciones para la aplicación de la exoneración del IGV (**Anexo N° 7**), debe encontrarse dentro de los límites del valor referencial sin IGV”.*

*Incluir las disposiciones, según corresponda. Una vez culminada la elaboración de las bases, las notas que no se incorporen deben ser eliminadas*

**Importante para la Entidad**

*En caso de la contratación de la ejecución de una obra bajo el sistema a suma alzada incluir el siguiente anexo:*

*Esta nota deberá ser eliminada una vez culminada la elaboración de las bases*

**ANEXO N° 6**

**PRECIO DE LA OFERTA**

**ÍTEM N° [INDICAR NÚMERO]**

Señores

**COMITÉ DE SELECCIÓN**

**ADJUDICACIÓN SIMPLIFICADA N° [CONSIGNAR NOMENCLATURA DEL PROCEDIMIENTO]**

Presente.-

Es grato dirigirme a usted, para hacer de su conocimiento que, de acuerdo con las bases, mi oferta es la siguiente:

CONCEPTO	PRECIO TOTAL
<b>TOTAL</b>	

El precio de la oferta [CONSIGNAR LA MONEDA DE LA CONVOCATORIA] incluye todos los tributos, seguros, transporte, inspecciones, pruebas y, de ser el caso, los costos laborales conforme a la legislación vigente, así como cualquier otro concepto que pueda tener incidencia sobre el costo de la obra a ejecutar; excepto la de aquellos postores que gocen de alguna exoneración legal, no incluirán en el precio de su oferta los tributos respectivos.

[CONSIGNAR CIUDAD Y FECHA]

.....  
**Firma, Nombres y Apellidos del postor o  
Representante legal o común, según corresponda**

**Importante**

- El postor debe adjuntar el desagregado de partidas que sustenta su oferta, tal como se muestra de manera referencial en el siguiente ejemplo:*

N° ITEM	PARTIDA	UNIDAD	METRADO	PU	SUB TOTAL
1	Total costo directo (A)				
2	Gastos generales				
2.1	Gastos fijos				



2.2	Gastos variables	
	Total gastos generales (B)	
3	Utilidad (C)	
	SUBTOTAL (A+B+C)	
4	IGV <sup>50</sup>	
5	Monto total de la oferta	

- *En caso que el postor reduzca su oferta, según lo previsto en el artículo 68 del Reglamento, debe presentar nuevamente este Anexo.*
- *El postor que goce de alguna exoneración legal, debe indicar que su oferta no incluye el tributo materia de la exoneración, debiendo incluir el siguiente texto:  
"Mi oferta no incluye [CONSIGNAR EL TRIBUTO MATERIA DE LA EXONERACIÓN]".*
- *De ser el caso, el análisis de precios unitarios y el detalle de los gastos generales fijos y variables no se presentan en la oferta, sino para el perfeccionamiento del contrato.*

#### Importante para la Entidad

- *A fin de facilitar la labor del comité de selección se recomienda publicar conjuntamente con las bases un archivo en Excel del presupuesto de la obra conforme el expediente técnico a fin de que los postores puedan utilizarlo al momento de elaborar su oferta. En tal caso, consignar lo siguiente:  
  
"Adicionalmente al documento escaneado del presente anexo, el postor puede adjuntar el archivo en Excel del presupuesto de la obra (que fue publicado conjuntamente con las bases), completando la información que sustenta el precio de su oferta. En caso de divergencia prevalece el documento escaneado del precio de la oferta".*
- *En caso de procedimientos según relación de ítems, consignar lo siguiente:  
  
"El postor debe presentar el precio de su oferta en forma independiente, en los ítems que se presente".*
- *En caso de contratación de obras por paquete, consignar lo siguiente:  
  
"El postor debe presentar el precio de su oferta con el detalle de cada obra incluida en el paquete".*
- *En caso de contrataciones que conllevan la ejecución de prestaciones accesorias, consignar lo siguiente:  
  
"El postor debe detallar en el precio de su oferta, el monto correspondiente a la prestación principal y las prestaciones accesorias".*
- *Si durante la fase de actos preparatorios, las Entidades advierten que es posible la participación de proveedores que gozan del beneficio de la exoneración del IGV prevista en la Ley N° 27037, Ley de Promoción de la Inversión en la Amazonía, consignar lo siguiente:  
  
"La oferta de los postores que presenten la Declaración Jurada de cumplimiento de condiciones para la aplicación de la exoneración del IGV (Anexo N° 7), debe encontrarse dentro de los límites del valor referencial sin IGV".*

*Incluir las disposiciones, según corresponda. Una vez culminada la elaboración de las bases, las notas que no se incorporen deben ser eliminadas*

<sup>50</sup> Para el cálculo del IGV, aplica el redondeo previsto en la Resolución de Superintendencia SUNAT N° 025-2000/SUNAT o norma que la reemplace. En ese sentido, el porcentaje se calcula considerando dos (2) decimales. Para efectos del redondeo  
i) Si el primer decimal siguiente es inferior a cinco (5), el valor permanecerá igual, suprimiéndose los decimales posteriores  
y ii) Si el primer decimal siguiente es igual o superior a cinco (5), el valor será incrementado en un centésimo.

**Importante para la Entidad**

*En caso de la contratación de la ejecución de una obra bajo el esquema mixto de suma alzada y precios unitarios incluir el siguiente anexo:*

*Esta nota deberá ser eliminada una vez culminada la elaboración de las bases*

**ANEXO N° 6**

**PRECIO DE LA OFERTA**

**ÍTEM N° [INDICAR NÚMERO]**

Señores

**COMITÉ DE SELECCIÓN**

**ADJUDICACIÓN SIMPLIFICADA N° [CONSIGNAR NOMENCLATURA DEL PROCEDIMIENTO]**

Presente.-

Es grato dirigirme a usted, para hacer de su conocimiento que, de acuerdo con las bases, mi oferta es la siguiente:

[INCLUIR LA ESTRUCTURA DEL PRESUPUESTO DE OBRA EXTRAIDA DEL EXPEDIENTE TÉCNICO DE LOS COMPONENTES, CUYAS CANTIDADES Y MAGNITUDES ESTÁN DEFINIDAS, A FIN DE QUE EL POSTOR CONSIGNE LOS PRECIOS UNITARIOS Y EL PRECIO TOTAL DE SU OFERTA, TAL COMO SE MUESTRA DE MANERA REFERENCIAL EN EL SIGUIENTE EJEMPLO:

OFERTA A PRECIOS UNITARIOS DE LOS COMPONENTES SIGUIENTES:

N° ÍTEM	PARTIDA	UNIDAD	METRADO	PU	SUB TOTAL

1	Total costo directo (A)	
2	Gastos generales	
2.1	Gastos fijos	
2.2	Gastos variables	
	Total gastos generales (B)	
3	Utilidad (C)	
	SUBTOTAL (A+B+C)	
4	IGV <sup>51</sup>	
5	Monto del componente a precios unitarios	

...]

OFERTA A SUMA ALZADA DE LOS COMPONENTES SIGUIENTES:

CONCEPTO	PRECIO
Monto del componente a suma alzada	

Asimismo, el postor debe adjuntar el desagregado de partidas que sustenta su oferta a suma alzada, tal como se muestra de manera referencial en el siguiente ejemplo:

<sup>51</sup> Para el cálculo del IGV, aplica el redondeo previsto en la Resolución de Superintendencia SUNAT N° 025-2000/SUNAT o norma que la reemplace. En ese sentido, el porcentaje se calcula considerando dos (2) decimales. Para efectos del redondeo i) Si el primer decimal siguiente es inferior a cinco (5), el valor permanecerá igual, suprimiéndose los decimales posteriores y ii) Si el primer decimal siguiente es igual o superior a cinco (5), el valor será incrementado en un centésimo.

N° ITEM	PARTIDA	UNIDAD	METRADO	PU	SUB TOTAL

1	Total costo directo (A)	
2	Gastos generales	
2.1	Gastos fijos	
2.2	Gastos variables	
	Total gastos generales (B)	
3	Utilidad (C)	
	SUBTOTAL (A+B+C)	
4	IGV <sup>52</sup>	
5	Monto de la oferta a suma alzada	

Monto total de la oferta	
--------------------------	--

El precio de la oferta [CONSIGNAR LA MONEDA DE LA CONVOCATORIA] incluye todos los tributos, seguros, transporte, inspecciones, pruebas y, de ser el caso, los costos laborales conforme a la legislación vigente, así como cualquier otro concepto que pueda tener incidencia sobre el costo de la obra a ejecutar; excepto la de aquellos postores que gocen de alguna exoneración legal, no incluirán en el precio de su oferta los tributos respectivos.

[CONSIGNAR CIUDAD Y FECHA]

.....  
**Firma, Nombres y Apellidos del postor o  
Representante legal o común, según corresponda**

#### Importante

- *En caso que el postor reduzca su oferta, según lo previsto en el artículo 68 del Reglamento, debe presentar nuevamente este Anexo.*
- *El postor que goce de alguna exoneración legal, debe indicar que su oferta no incluye el tributo materia de la exoneración.  
"Mi oferta no incluye [CONSIGNAR EL TRIBUTO MATERIA DE LA EXONERACIÓN]"*
- *El análisis de precios unitarios y el detalle de los gastos generales fijos y variables no se presentan en la oferta, sino para el perfeccionamiento del contrato.*

#### Importante para la Entidad

- *A fin de facilitar la labor del comité de selección se recomienda publicar conjuntamente con las bases un archivo en Excel del presupuesto de la obra conforme el expediente técnico a fin de que los postores puedan utilizarlo al momento de elaborar su oferta. En tal caso, consignar lo siguiente:*

<sup>52</sup> Para el cálculo del IGV, aplica el redondeo previsto en la Resolución de Superintendencia SUNAT N° 025-2000/SUNAT o norma que la reemplace. En ese sentido, el porcentaje se calcula considerando dos (2) decimales. Para efectos del redondeo  
i) Si el primer decimal siguiente es inferior a cinco (5), el valor permanecerá igual, suprimiéndose los decimales posteriores  
y ii) Si el primer decimal siguiente es igual o superior a cinco (5), el valor será incrementado en un centésimo.

*“Adicionalmente al documento escaneado del presente anexo, el postor puede adjuntar el archivo en Excel del presupuesto de la obra (que fue publicado conjuntamente con las bases), completando la información que sustenta el precio de su oferta. En caso de divergencia prevalece el documento escaneado del precio de la oferta”.*

- *En caso de procedimientos según relación de ítems, consignar lo siguiente:*

*“El postor debe presentar el precio de su oferta en forma independiente, en los ítems que se presente”.*

- *En caso de contratación de obras por paquete, consignar lo siguiente:*

*“El postor debe presentar el precio de su oferta con el detalle de cada obra incluida en el paquete”.*

- *En caso de contrataciones que conllevan la ejecución de prestaciones accesorias, consignar lo siguiente:*

*“El postor debe detallar en el precio de su oferta, el monto correspondiente a la prestación principal y las prestaciones accesorias”.*

- *Si durante la fase de actos preparatorios, las Entidades advierten que es posible la participación de proveedores que gozan del beneficio de la exoneración del IGV prevista en la Ley N° 27037, Ley de Promoción de la Inversión en la Amazonía, consignar lo siguiente:*

*“La oferta de los postores que presenten la Declaración Jurada de cumplimiento de condiciones para la aplicación de la exoneración del IGV (**Anexo N° 8**), debe encontrarse dentro de los límites del valor referencial sin IGV”.*

**Incluir las disposiciones, según corresponda. Una vez culminada la elaboración de las bases, las notas que no se incorporen deben ser eliminadas**



**Importante para la Entidad**

*Si durante la fase de actos preparatorios, las Entidades advierten que es posible la participación de proveedores que gozan del beneficio de la exoneración del IGV prevista en la Ley N° 27037, Ley de Promoción de la Inversión en la Amazonía, incluir el siguiente anexo:*

*Esta nota deberá ser eliminada una vez culminada la elaboración de las bases.*

**ANEXO N° 7**

**DECLARACIÓN JURADA DE CUMPLIMIENTO DE CONDICIONES PARA LA APLICACIÓN DE LA EXONERACIÓN DEL IGV**

Señores

**COMITÉ DE SELECCIÓN**

**ADJUDICACIÓN SIMPLIFICADA N° [CONSIGNAR NOMENCLATURA DEL PROCEDIMIENTO]**

Presente.-

Mediante el presente el suscrito, postor y/o Representante Legal de [CONSIGNAR EN CASO DE SER PERSONA JURÍDICA], declaro bajo juramento que gozo del beneficio de la exoneración del IGV previsto en la Ley N° 27037, Ley de Promoción de la Inversión en la Amazonía, dado que cumplo con las condiciones siguientes:

- 1.- Que el domicilio fiscal de la empresa<sup>53</sup> se encuentra ubicada en la Amazonía y coincide con el lugar establecido como sede central (donde tiene su administración y lleva su contabilidad);
- 2.- Que la empresa se encuentra inscrita en las Oficinas Registrales de la Amazonía (exigible en caso de personas jurídicas);
- 3.- Que, al menos el setenta por ciento (70%) de los activos fijos de la empresa se encuentran en la Amazonía; y
- 4.- Que la empresa no ejecuta obras fuera de la Amazonía.

[CONSIGNAR CIUDAD Y FECHA]

.....  
**Firma, Nombres y Apellidos del postor o Representante legal, según corresponda**

**Importante**

*Cuando se trate de consorcios, esta declaración jurada será presentada por cada uno de los integrantes del consorcio, salvo que se trate de consorcios con contabilidad independiente, en cuyo caso debe ser suscrita por el representante común, debiendo indicar su condición de consorcio con contabilidad independiente y el número de RUC del consorcio.*

<sup>53</sup> En el artículo 1 del "Reglamento de las Disposiciones Tributarias contenidas en la Ley de Promoción de la Inversión en la Amazonía" se define como "empresa" a las "Personas naturales, sociedades conyugales, sucesiones indivisas y personas consideradas jurídicas por la Ley del Impuesto a la Renta, generadoras de rentas de tercera categoría, ubicadas en la Amazonía. Las sociedades conyugales son aquéllas que ejerzan la opción prevista en el Artículo 16 de la Ley del Impuesto a la Renta."

**Importante para la Entidad**

*En el caso de procedimientos por relación de ítems cuando la obra se ejecute fuera de las provincias de Lima y Callao y el monto del valor referencial de algún ítem no supere los novecientos mil Soles (S/. 900,000.00) debe considerarse el siguiente anexo:*

*Esta nota deberá ser eliminada una vez culminada la elaboración de las bases.*

**ANEXO N° 8**

**SOLICITUD DE BONIFICACIÓN DEL DIEZ POR CIENTO (10%) POR OBRAS EJECUTADAS FUERA DE LA PROVINCIA DE LIMA Y CALLAO  
(DE SER EL CASO, SOLO PRESENTAR ESTA SOLICITUD EN EL ÍTEM [INCLUIR EN CASO CORRESPONDA, EN PROCEDIMIENTOS POR RELACIÓN DE ÍTEMS, CONSIGNANDO EL N° DEL ÍTEM O ÍTEMS CUYO VALOR REFERENCIAL NO SUPERA LOS NOVECIENTOS MIL SOLES (S/ 900,000.00)])**

Señores

**COMITÉ DE SELECCIÓN**

**ADJUDICACIÓN SIMPLIFICADA N° [CONSIGNAR NOMENCLATURA DEL PROCEDIMIENTO]**

Presente.-

Mediante el presente el suscrito, postor y/o Representante Legal de [CONSIGNAR EN CASO DE SER PERSONA JURIDICA], solicito la asignación de la bonificación del diez por ciento (10%) sobre el puntaje total en [CONSIGNAR EL ÍTEM O ÍTEMS, SEGÚN CORRESPONDA, EN LOS QUE SE SOLICITA LA BONIFICACIÓN] debido a que el domicilio de mi representada se encuentra ubicado en la provincia o provincia colindante donde se ejecuta la obra.

[CONSIGNAR CIUDAD Y FECHA]

.....  
**Firma, Nombres y Apellidos del postor o Representante legal, según corresponda**

**Importante**

- *Para asignar la bonificación, el comité de selección verifica el domicilio consignado por el postor en el Registro Nacional de Proveedores (RNP).*
- *Para que el postor pueda acceder a la bonificación, debe cumplir con las condiciones establecidas en el literal f) del artículo 50 del Reglamento.*

**Importante**

*Cuando se trate de consorcios, la declaración jurada es la siguiente:*

**ANEXO N° 8**

**SOLICITUD DE BONIFICACIÓN DEL DIEZ POR CIENTO (10%) POR OBRAS EJECUTADAS FUERA DE LA PROVINCIA DE LIMA Y CALLAO  
(DE SER EL CASO, SOLO PRESENTAR ESTA SOLICITUD EN EL ÍTEM [INCLUIR EN CASO CORRESPONDA, EN PROCEDIMIENTOS POR RELACIÓN DE ÍTEMS, CONSIGNANDO EL N° DEL ÍTEM O ÍTEMS CUYO VALOR REFERENCIAL NO SUPERA LOS NOVECIENTOS MIL SOLES (S/ 900,000.00)])**

Señores

**COMITÉ DE SELECCIÓN**

**ADJUDICACIÓN SIMPLIFICADA N° [CONSIGNAR NOMENCLATURA DEL PROCEDIMIENTO]**

Presente.-

Mediante el presente el que se suscribe, [.....], representante común del consorcio [CONSIGNAR EL NOMBRE DEL CONSORCIO], solicito la asignación de la bonificación del diez por ciento (10%) sobre el puntaje total en [CONSIGNAR EL ÍTEM O ÍTEMS, SEGÚN CORRESPONDA, EN LOS QUE SE SOLICITA LA BONIFICACIÓN] debido a que los domicilios de todos los integrantes del consorcio se encuentran ubicados en la provincia o provincias colindantes donde se ejecuta la obra.

[CONSIGNAR CIUDAD Y FECHA]

.....  
**Firma, Nombres y Apellidos del representante  
común del consorcio**

**Importante**

- *Para asignar la bonificación, el comité de selección verifica el domicilio consignado de los integrantes del consorcio, en el Registro Nacional de Proveedores (RNP).*
- *Para que un consorcio pueda acceder a la bonificación, cada uno de sus integrantes debe cumplir con las condiciones establecidas en el literal f) del artículo 50 del Reglamento.*

**ANEXO N° 9**

**DECLARACIÓN JURADA  
(NUMERAL 49.4 DEL ARTÍCULO 49 DEL REGLAMENTO)**

Señores

**COMITÉ DE SELECCIÓN**

**ADJUDICACIÓN SIMPLIFICADA N° [CONSIGNAR NOMENCLATURA DEL PROCEDIMIENTO]**

Presente.-

Mediante el presente el suscrito, postor y/o Representante Legal de [CONSIGNAR EN CASO DE SER PERSONA JURÍDICA], declaro que la experiencia que acredito de la empresa [CONSIGNAR LA DENOMINACIÓN DE LA PERSONA JURÍDICA] como consecuencia de una reorganización societaria, no se encuentra en el supuesto establecido en el numeral 49.4 del artículo 49 del Reglamento.

[CONSIGNAR CIUDAD Y FECHA]

.....  
**Firma, Nombres y Apellidos del postor o  
Representante legal, según corresponda**

**Importante**

*A efectos de cautelar la veracidad de esta declaración, el postor puede verificar la información de la Relación de Proveedores Sancionados por el Tribunal de Contrataciones del Estado con Sanción Vigente en <http://portal.osce.gob.pe/rmp/content/relación-de-proveedores-sancionados>.*

*También le asiste dicha facultad al órgano encargado de las contrataciones o al órgano de la Entidad al que se le haya asignado la función de verificación de la oferta presentada por el postor ganador de la buena pro.*



**ANEXO N° 10**

**EXPERIENCIA DEL POSTOR EN LA ESPECIALIDAD**

Señores

**COMITÉ DE SELECCIÓN**

**ADJUDICACIÓN SIMPLIFICADA N° [CONSIGNAR NOMENCLATURA DEL PROCEDIMIENTO]**

Presente.-

Mediante el presente, el suscrito detalla lo siguiente como EXPERIENCIA EN OBRAS SIMILARES:

Nº	CLIENTE	OBJETO DEL CONTRATO	Nº CONTRATO	FECHA DEL CONTRATO <sup>54</sup>	FECHA DE RECEPCIÓN DE LA OBRA	EXPERIENCIA PROVENIENTE <sup>55</sup> DE:	MONEDA	IMPORTE <sup>56</sup>	TIPO DE CAMBIO VENTA <sup>57</sup>	MONTO FACTURADO ACUMULADO <sup>58</sup>
1										
2										
3										
4										
5										

<sup>54</sup> Se refiere a la fecha de suscripción del contrato.

<sup>55</sup> Si el titular de la experiencia no es el postor, consignar si dicha experiencia corresponde a la matriz en caso que el postor sea sucursal, o fue transmitida por reorganización societaria, debiendo acompañar la documentación sustentatoria correspondiente. Al respecto, según la Opinión N° 216-2017/DTN “Considerando que la sociedad matriz y la sucursal constituyen la misma persona jurídica, la sucursal puede acreditar como suya la experiencia de su matriz”. Del mismo modo, según lo previsto en la Opinión N° 010-2013/DTN, “... en una operación de reorganización societaria que comprende tanto una fusión como una escisión, la sociedad resultante podrá acreditar como suya la experiencia de la sociedad incorporada o absorbida, que se extingue producto de la fusión; asimismo, si en virtud de la escisión se transfiere un bloque patrimonial consistente en una línea de negocio completa, la sociedad resultante podrá acreditar como suya la experiencia de la sociedad escindida, correspondiente a la línea de negocio transmitida. De esta manera, la sociedad resultante podrá emplear la experiencia transmitida, como consecuencia de la reorganización societaria antes descrita, en los futuros procesos de selección en los que participe”.

<sup>56</sup> Se refiere al monto del contrato ejecutado incluido adicionales y reducciones, de ser el caso.

<sup>57</sup> El tipo de cambio venta debe corresponder al publicado por la SBS correspondiente a la fecha de suscripción del contrato.

<sup>58</sup> Consignar en la moneda establecida para el valor referencial.

Nº	CLIENTE	OBJETO DEL CONTRATO	Nº CONTRATO	FECHA DEL CONTRATO <sup>54</sup>	FECHA DE RECEPCIÓN DE LA OBRA	EXPERIENCIA PROVENIENTE <sup>55</sup> DE:	MONEDA	IMPORTE <sup>56</sup>	TIPO DE CAMBIO VENTA <sup>57</sup>	MONTO FACTURADO ACUMULADO <sup>58</sup>
6										
7										
8										
9										
10										
TOTAL										

[CONSIGNAR CIUDAD Y FECHA]

.....  
Firma, Nombres y Apellidos del postor o  
Representante legal o común, según corresponda

**Nota para la Entidad**

*En el caso de procedimientos por relación de ítems cuando el monto del valor referencial de algún ítem corresponda al monto establecido por la Ley de Presupuesto del Sector Público para la Adjudicación Simplificada, se incluye el siguiente anexo:*

*Esta nota deberá ser eliminada una vez culminada la elaboración de las bases*

**ANEXO N° 11**

**SOLICITUD DE BONIFICACIÓN DEL CINCO POR CIENTO (5%) POR TENER LA CONDICIÓN DE MICRO Y PEQUEÑA EMPRESA**

**ITEM [CONSIGNAR EL N° DEL ÍTEM O ÍTEMS CUYO VALOR REFERENCIAL CORRESPONDE AL MONTO ESTABLECIDO POR LA LEY DE PRESUPUESTO DEL SECTOR PÚBLICO PARA LA ADJUDICACIÓN SIMPLIFICADA]**

Señores

**COMITÉ DE SELECCIÓN**

**ADJUDICACIÓN SIMPLIFICADA N° [CONSIGNAR NOMENCLATURA DEL PROCEDIMIENTO]**

Presente.-

Mediante el presente el suscrito, postor y/o Representante legal de [CONSIGNAR EN CASO DE SER PERSONA JURÍDICA], solicito la asignación de la bonificación del cinco por ciento (5%) sobre el puntaje total obtenido, debido a que mi representada cuenta con la condición de micro y pequeña empresa.

[CONSIGNAR CIUDAD Y FECHA]

.....  
**Firma, Nombres y Apellidos del postor o Representante legal o común, según corresponda**

**Importante**

- Para asignar la bonificación, el comité de selección verifica la página web del Ministerio de Trabajo y Promoción del Empleo en la sección consulta de empresas acreditadas en el REMYPE en el link <http://www2.trabajo.gob.pe/servicios-en-linea-2-2/>.
- Para que un consorcio pueda acceder a la bonificación, cada uno de sus integrantes debe cumplir con la condición de micro y pequeña empresa.

ANEXO N° 12

**AUTORIZACIÓN DE NOTIFICACIÓN DE LA DECISIÓN DE LA ENTIDAD SOBRE LA  
SOLICITUD DE AMPLIACIÓN DE PLAZO MEDIANTE MEDIOS ELECTRÓNICOS DE  
COMUNICACIÓN**

**(DOCUMENTO A PRESENTAR EN EL PERFECCIONAMIENTO DEL CONTRATO)**

Señores

**COMITÉ DE SELECCIÓN**

**ADJUDICACIÓN SIMPLIFICADA N° [CONSIGNAR NOMENCLATURA DEL PROCEDIMIENTO]**

Presente.-

El que se suscribe, [.....], postor adjudicado y/o Representante Legal de [CONSIGNAR EN CASO DE SER PERSONA JURÍDICA], identificado con [CONSIGNAR TIPO DE DOCUMENTO DE IDENTIDAD] N° [CONSIGNAR NÚMERO DE DOCUMENTO DE IDENTIDAD], autorizo que durante la ejecución del contrato se me notifique al correo electrónico [INDICAR EL CORREO ELECTRÓNICO] lo siguiente:

✓ Notificación de la decisión de la Entidad respecto a la solicitud de ampliación de plazo.

[CONSIGNAR CIUDAD Y FECHA]

.....  
**Firma, Nombres y Apellidos del postor o  
Representante legal o común, según  
corresponda**

**Importante**

*La notificación de la decisión de la Entidad respecto a la solicitud de ampliación de plazo se efectúa por medios electrónicos de comunicación, siempre que se cuente con la autorización correspondiente y sea posible obtener un acuse de recibo a través del mecanismo utilizado.*