

**SIMBOLOGÍA UTILIZADA:**

Nº	Símbolo	Descripción		
1	[ABC]	Es una indicación que debe ser completada o eliminada por la entidad contratante durante la elaboración de las bases conforme a las instrucciones brindadas.		
2	[ <u>ABC</u> ]	Es una indicación o información que debe ser completada por la entidad contratante con posterioridad al otorgamiento de la buena pro para el caso específico de la elaboración de la PROFORMA DEL CONTRATO; o por los proveedores al revisar los ANEXOS de la oferta.		
3	<table border="1"><tr><td><b>Advertencia</b></td></tr><tr><td>• Abc</td></tr></table>	<b>Advertencia</b>	• Abc	Se refiere a advertencias a tener en cuenta por los evaluadores y los proveedores. No deben ser eliminadas.
<b>Advertencia</b>				
• Abc				
4	<table border="1"><tr><td><b>Importante para la entidad contratante</b></td></tr><tr><td>• Xyz</td></tr></table>	<b>Importante para la entidad contratante</b>	• Xyz	Se refiere a consideraciones importantes a tener en cuenta por los evaluadores y deben ser eliminadas una vez culminada la elaboración de las bases.
<b>Importante para la entidad contratante</b>				
• Xyz				

**CARACTERÍSTICAS DEL DOCUMENTO:**

*Las bases deben ser elaboradas en formato WORD y deben tener las características del presente documento. De existir algún cambio en el formato como márgenes, fuente, tamaño de letra, entre otros, no acarrea su nulidad, salvo que por el tipo o tamaño de letra impida la lectura por parte de los proveedores.*

**INSTRUCCIÓN DE USO:**

*Una vez registrada la información solicitada dentro de los corchetes, el texto debe quedar en letra tamaño 10, con estilo normal, sin formato de negrita y sin sombrear.*



**BASES INTEGRADAS**  
**LICITACIÓN PÚBLICA ABREVIADA DE OBRAS**

**LICITACIÓN PÚBLICA ABREVIADA DE OBRAS N°**  
**02-2025-MPS/C-1**

**PRIMERA CONVOCATORIA**

**CONTRATACION DE LA EJECUCION DE OBRA:**  
**“MEJORAMIENTO DEL SERVICIOS DE ESPACIOS**  
**PÚBLICOS URBANOS EN PARQUE DEL AA.HH. SANTA**  
**ROSA DISTRITO DE SECHURA DE LA PROVINCIA DE**  
**SECHURA DEL DEPARTAMENTO DE PIURA”, CON CUI N°**  
**2663448**



## **SECCIÓN GENERAL**



### **DISPOSICIONES COMUNES DE LA LICITACIÓN PÚBLICA ABREVIADA DE OBRAS**

(ESTA SECCIÓN NO DEBE SER MODIFICADA EN NINGÚN EXTREMO, BAJO SANCIÓN DE NULIDAD)

**CAPÍTULO I**  
**ASPECTOS GENERALES**

**1.1. REFERENCIAS**

Cuando en el presente documento se mencione la palabra Ley, se entiende que se está haciendo referencia a la Ley N° 32069, Ley General de Contrataciones Públicas, y cuando se mencione la palabra Reglamento, se entiende que se está haciendo referencia al Reglamento de la Ley N° 32069, Ley General de Contrataciones Públicas, aprobado por Decreto Supremo N° 009-2025-EF. Las referidas normas incluyen sus respectivas modificaciones, de ser el caso.

**1.2. ALCANCE**

La presente base estándar correspondiente al procedimiento de selección de licitación pública abreviada de obras se utiliza por la entidad contratante para la contratación de: i) obras bajo los sistemas de entrega de solo construcción y diseño y construcción, según la cuantía establecida en la Ley de Presupuesto del Sector Público para el Año Fiscal correspondiente, ii) obras de rehabilitación y reconstrucción posterior a emergencias y desastres, o iii) cuando se trate de la segunda convocatoria de una licitación pública de obras bajo los sistemas de entrega de solo construcción y diseño y construcción. Esta base estándar no es aplicable para la suscripción de contratos estandarizados de ingeniería y construcción de uso internacional<sup>1</sup>.

<sup>1</sup> En estos casos se debe utilizar la base estándar correspondiente. La Decimocuarta Disposición Complementaria Transitoria del Reglamento señala que la implementación de los contratos estandarizados de ingeniería y construcción de uso internacional es progresiva y se realiza mediante pilotos, de acuerdo con lo definido por la Dirección General de Abastecimiento.

**CAPÍTULO II**  
**DESARROLLO DEL PROCEDIMIENTO DE SELECCIÓN**

**2.1. ETAPAS DE LA LICITACIÓN PÚBLICA DE OBRAS**

Las etapas del presente procedimiento de selección son las siguientes:

ETAPA	CARACTERÍSTICAS	BASE LEGAL
<b>a) Convocatoria</b>	1. Se realiza a través del SEACE de la Pladiscop en la fecha señalada en el cronograma.  2. Tratándose de procedimientos de selección para la ejecución de obras bajo el sistema de entrega de solo construcción, adicionalmente a los requisitos establecidos en el artículo 63, es requisito contar con el expediente técnico aprobado y la disponibilidad física del terreno.  3. La cuantía de la contratación se publica en la convocatoria.	Artículos 63, 64 y 163 del Reglamento
<b>b) Registro de participantes</b>	Aplica lista abierta, por lo que cualquier proveedor puede registrarse como participante en el procedimiento de selección	Artículos 65 y 93 del Reglamento
<b>c) Cuestionamientos a las bases (consultas, observaciones e integración)</b>	1. La presentación de consultas y observaciones se realiza en un plazo no menor a siete días hábiles contabilizados desde el día siguiente de la convocatoria.  2. La absolución de los referidos cuestionamientos y la publicación de las bases integradas se realiza en la fecha prevista en el cronograma del procedimiento de selección <sup>2</sup> .	Artículos 51, 66, 67 y 93 del Reglamento.
<b>d) Evaluación de ofertas técnicas y económicas</b>	1. La presentación de ofertas se realiza a través del SEACE de la Pladiscop en un plazo no menor <u>de tres días hábiles</u> contabilizados desde la publicación de la integración de bases o el pronunciamiento con la integración definitiva de bases por parte del OECE.  2. Las ofertas son presentadas por los participantes, (desde las 00:01 horas hasta las 23:59 horas del día, hora peruana), según el cronograma del procedimiento de selección; adjuntando el archivo digitalizado que contenga los documentos que conforman la oferta de acuerdo con lo requerido en las bases.  3. La evaluación de ofertas es <u>SIN PRECALIFICACIÓN</u> y consiste en:  a. Admisión de las ofertas: Los evaluadores revisan que la oferta contenga los documentos señalados en el Capítulo II de la sección	Artículos 68, 72, 73, 74, 75, 78, 165 y 166 del Reglamento.

<sup>2</sup> En el caso de obras bajo el sistema de entrega de solo construcción, en caso la modificación del requerimiento como producto de las consultas u observaciones implique el replanteo del expediente técnico, los evaluadores remiten la consulta u observación al órgano encargado de la elaboración, aprobación o conformidad de los expedientes técnicos en la entidad contratante, para su opinión técnica, previo a realizar cualquier modificación o solicitar la no objeción del área usuaria, de acuerdo con el literal 66.5 del artículo 66 del Reglamento.



	<p>específica de las bases, caso contrario la oferta se considera no admitida.</p> <p>b. Revisión de los requisitos de calificación: los evaluadores califican a los postores verificando que cumplan con los requisitos de calificación detallados en el Capítulo III de la sección específica de las bases.</p> <p>c. Evaluación de ofertas técnicas: los evaluadores aplican los factores de evaluación previstos en el Capítulo IV de la Sección Específica de las bases a las ofertas que cumplen los requisitos de calificación.</p> <p>d. Evaluación de ofertas económicas: La evaluación de la oferta económica es posterior a la evaluación técnica y solo respecto de aquellos proveedores que hubieran obtenido o superado el puntaje mínimo en la evaluación técnica.</p> <p>4. En los procedimientos de selección de obras bajo sistema de entrega de solo construcción, la cuantía de la contratación determinada en el expediente técnico es punto de referencia para las ofertas. En la decisión de la estrategia de contratación se puede optar entre dos métodos de evaluación de ofertas:</p> <p>a. Oferta económica limitada: la oferta económica de los postores debe encontrarse en el rango entre el 95% y 110% de la cuantía de la contratación. Este rango se calcula considerando dos (2) decimales. Para ello, si el límite inferior tiene más de dos (2) decimales, se aumenta en un dígito el valor del segundo decimal; en el caso del límite superior, se considera el valor del segundo decimal sin efectuar el redondeo. Los evaluadores descalifican las propuestas que no cumplan el referido rango.</p> <p>b. Oferta económica fija al 100%: la oferta económica de los postores corresponde al 100% de la cuantía de la contratación. En este caso, solo se realiza la evaluación técnica de las ofertas, sobre cien puntos.</p> <p>5. En los procedimientos de selección de obras bajo el sistema de entrega de diseño y construcción, los postores realizan una oferta económica que contienen dos rubros: i) costo de la ejecución de la obra, y ii) costo del diseño. Del total contemplado como cuantía de la contratación, solo aquella correspondiente al rubro costo de la ejecución de la obra es punto de referencia para las ofertas.</p> <p>6. Todos los actos se realizan a través del SEACE de la Pladipoc, incluyendo la subsanación de ofertas.</p>	
<b>e) Otorgamiento de la buena pro</b>	<p>1. Definida la oferta ganadora, los evaluadores otorgan la buena pro mediante su publicación en el SEACE de la Pladipoc, incluyendo los documentos que sustenten los resultados de la admisión, calificación, evaluación y el otorgamiento de la buena pro.</p>	<p>Artículos 80, 81, 82, 83 y 84 del Reglamento.</p>



	<p>2. En caso de haber sorteo por desempate, éste se realiza a través del SEACE de la Pladicop.</p> <p>3. En caso se hayan presentado dos o más ofertas, el consentimiento de la buena pro es publicado a través del SEACE de la Pladicop al día siguiente de vencido el plazo correspondiente para interponer recurso de apelación, sin que los postores hayan ejercido el derecho de interponer dicho recurso.</p> <p>4. En caso se haya presentado una sola oferta, el consentimiento de la buena pro se produce el mismo día de la notificación de su otorgamiento.</p>	
--	---	--

## **2.2. CONSIDERACIONES PARA TODOS LOS PROVEEDORES:**

- 2.2.1. Para registrarse como participante en un procedimiento de selección convocado por una entidad contratante es necesario que los proveedores cuenten con inscripción vigente ante el Registro Nacional de Proveedores (RNP) que administra el Organismo Especializado para las Contrataciones Públicas Eficientes (OECE). Para obtener mayor información se puede ingresar a la siguiente dirección electrónica: [www.rnp.gob.pe](http://www.rnp.gob.pe).
- 2.2.2. Los proveedores que deseen registrar su participación deben ingresar al SEACE de la Pladicop utilizando su certificado (usuario y contraseña).
- 2.2.3. No pueden formularse consultas ni observaciones respecto del contenido de una ficha de homologación aprobada, aun cuando el requerimiento haya sido homologado parcialmente respecto a las características técnicas, requisitos de calificación y/o condiciones de ejecución. Las consultas y observaciones que se formulen sobre el particular se tienen como no presentadas.
- 2.2.4. Las declaraciones juradas, formatos o formularios previstos en las bases que conforman la oferta deben estar debidamente firmados por el postor (firma manuscrita o digital, según la Ley N° 27269, Ley de Firmas y Certificados Digitales). No se acepta insertar la imagen de una firma. Las ofertas se presentan foliadas en todas sus hojas. El postor, el representante legal, apoderado o mandatario designado se hace responsable de la totalidad de los documentos que se incluyen en la oferta. El postor es responsable de verificar, antes de su envío, que el archivo pueda ser descargado y su contenido sea legible.
- 2.2.5. En el caso que el proveedor, al registrarse como participante el proveedor, presente una declaración jurada de desafectación del impedimento debido a parentesco establecido en el inciso 2 del numeral 30.1 del artículo 30 de la Ley, se debe incluir como requisito adicional de admisión de su oferta la acreditación documental de su condición de desafectación, conforme a lo señalado en el numeral 39.4 del artículo 39 del Reglamento.

## **2.3. CONSIDERACIONES ADICIONALES PARA LOS CONSORCIOS:**

- 2.3.1. En el caso de consorcios, basta que uno de sus integrantes se haya registrado como participante en el procedimiento de selección, para lo cual dicho integrante debe contar con inscripción vigente en el RNP como consultor y/o ejecutor de obras. Los demás integrantes del consorcio deben contar con inscripción vigente en el RNP, en las demás etapas del procedimiento de selección. No se considera consorcio a la asociación de personas de duración ilimitada o indefinida que, denominándose consorcios, han sido constituidas como personas jurídicas en los Registros Públicos.
- 2.3.2. Los integrantes de un consorcio no pueden presentar ofertas individuales ni conformar más de un consorcio en un procedimiento de selección, o en un determinado ítem cuando se trate de procedimientos de selección según relación de ítems. Tratándose de un procedimiento por



relación de ítems, los integrantes del consorcio pueden participar en ítems distintos al que se presentaron en consorcio, sea en forma individual o en consorcio.

2.3.3. Como parte de los documentos de su oferta el consorcio debe presentar la promesa de consorcio con firmas digitales de todos sus integrantes o en su defecto, firmas legalizadas, de ser el caso, en la que se consigne lo siguiente:

- a) La identificación de los integrantes del consorcio. Se debe precisar el nombre completo o la denominación o razón social de los integrantes del consorcio, según corresponda.
- b) La designación del representante común del consorcio.
- c) El domicilio común del consorcio.
- d) El correo electrónico común del consorcio, al cual se dirigirán todas las comunicaciones remitidas por la entidad contratante al consorcio durante el proceso de contratación, siendo éste el único válido para todos los efectos.
- e) Las obligaciones que correspondan a cada uno de los integrantes del consorcio.
- f) El porcentaje del total de las obligaciones de cada uno de los integrantes, respecto del objeto del contrato. Dicho porcentaje debe ser expresado en número entero, sin decimales.

2.3.4. La información contenida en los literales a), e) y f) precedentes no puede ser modificada, con ocasión de la suscripción del contrato de consorcio, ni durante la etapa de ejecución contractual. En tal sentido, no cabe variación alguna en la conformación del consorcio, por lo que no es posible que se incorpore, sustituya o separe a un integrante.

2.3.5. El representante común tiene facultades para actuar en nombre y representación del consorcio, en todos los actos referidos al procedimiento de selección, suscripción y ejecución del contrato, con poderes suficientes para ejercitar los derechos y cumplir las obligaciones que se deriven de su calidad de postor y de contratista hasta la conformidad o liquidación del contrato, según corresponda. El representante común no debe encontrarse impedido, inhabilitado ni suspendido para contratar con el Estado. Para cambiar al representante común, todos los integrantes del consorcio deben firmar (mediante firmas legalizadas o firmas digitales) el documento en el que conste el acuerdo, el cual surte efectos cuando es notificado a la entidad contratante.

2.3.6. En el caso de consorcios, las declaraciones juradas, formatos o formularios previstos en las bases que conforman la oferta deben estar debidamente firmados por el representante común o por todos los integrantes del consorcio, según corresponda (firma manuscrita o digital, según la Ley N° 27269, Ley de Firmas y Certificados Digitales). En el caso de los documentos que deban suscribir todos los integrantes del consorcio, la firma es seguida de la razón social o denominación de cada uno de ellos. Lo mismo aplica en caso deban ser suscritos en forma independiente por cada integrante del consorcio, de acuerdo con lo establecido en los documentos del procedimiento de selección. En el caso de un consorcio integrado por una persona natural, basta que la persona natural indique debajo de su firma, sus nombres y apellidos completos.

2.3.7. La acreditación del requisito de calificación de la experiencia del postor se realiza en base a la documentación aportada por los integrantes del consorcio que se hubieran comprometido a ejecutar conjuntamente las obligaciones vinculadas directamente al objeto materia de la contratación, de acuerdo con lo declarado en la promesa de consorcio. Para ello se debe seguir los siguientes pasos:

- a) Primer paso: obtener el monto de facturación por cada integrante del consorcio, el cual se obtiene de la sumatoria de montos facturados por éste que, a criterio del evaluador, han sido acreditados conforme a las bases, correspondiente a las contrataciones ejecutadas en forma individual y/o consorcio.

En caso un integrante del consorcio presente facturación de contrataciones ejecutadas en consorcio, se considera el monto que corresponda al porcentaje de las obligaciones del referido integrante consorcio. Este porcentaje debe estar consignado expresamente en la promesa o en el contrato de consorcio, de lo contrario, no se considera la experiencia ofertada en consorcio.



- b) Segundo paso: verificar si el integrante del consorcio que acredita la mayor experiencia cumple con un determinado porcentaje de participación. En caso la entidad contratante haya establecido en las bases un porcentaje determinado de participación en la ejecución del contrato, para el integrante del consorcio que acredite mayor experiencia, debe verificarse que éste cumple con dicho parámetro a efectos de considerar su experiencia.

En el caso de obras bajo los sistemas de entrega de solo construcción y diseño y construcción, la mayor experiencia se refiere a la experiencia en las subespecialidades de obras.

- c) Tercer paso: sumatoria de experiencia de los consorciados. Para obtener la experiencia del consorcio se suma el monto de facturación aportado por cada integrante que cumple con lo señalado previamente.

2.3.8. Para calificar la experiencia del postor no se toma en cuenta la documentación presentada por el o los consorciados que asumen las obligaciones referidas a las siguientes actividades:

- i) Actividades de carácter administrativo o de gestión como facturación, financiamiento, aporte de garantías, entre otras.
- ii) Actividades relacionadas con asuntos de organización interna, tales como representación u otros aspectos que no se relacionan con la ejecución de las prestaciones, entre otras.

2.3.9. En el caso de obras convocadas bajo el sistema de entrega de solo construcción, todos los integrantes del consorcio deben contar con inscripción vigente en el RNP como ejecutores de obra.

2.3.10. En el caso de obras convocadas bajo el sistema de entrega de diseño y construcción, los integrantes del consorcio deben contar con inscripción vigente en el RNP como consultores o ejecutores de obra, *según la obligación asumida en la promesa de consorcio, conforme a lo siguiente:*

- i) Los integrantes del consorcio que se hayan obligado a elaborar el expediente técnico deben encontrarse inscritos en el RNP como consultores de obra, en al menos una de las especialidades requeridas por la entidad en función al objeto del procedimiento, siempre que en conjunto cumplan con todas las especialidades requeridas; asimismo, cada integrante del consorcio que se obligue a elaborar el expediente técnico debe contar con inscripción en la categoría que corresponda según el monto de la contratación o en una categoría superior<sup>3</sup>.
- ii) Los integrantes del consorcio que se hayan obligado a ejecutar el componente de obra deben contar con inscripción vigente en el RNP como ejecutores de obra.

2.3.11. En caso de resultar favorecido el consorcio con la buena pro, cada integrante del consorcio debe contar con la capacidad libre de contratación igual o superior al porcentaje equivalente al monto de sus obligaciones consideradas en la promesa de consorcio.

2.3.12. Los integrantes del consorcio son responsables de que su inscripción en el RNP se encuentre vigente, así como no estar inhabilitados o suspendidos al registrarse como participantes, en la presentación de ofertas, en el otorgamiento de la buena pro y en el perfeccionamiento del contrato.

2.3.13. Los integrantes de un consorcio se encuentran obligados solidariamente a responder frente a la entidad contratante por los efectos patrimoniales que ésta sufra como consecuencia de la

<sup>3</sup> Cabe indicar que de conformidad con la Cuarta Disposición Complementaria Transitoria del Reglamento de la Ley, la implementación del proceso para la asignación de las categorías establecidas en el numeral 27.2 del artículo 27, es progresiva y tiene un plazo de ciento ochenta días contados desde el día siguiente de la entrada en vigencia del presente Reglamento. En tanto dure dicha implementación, el RNP realiza la asignación de especialidades y categorías conforme lo indicado en la referida disposición complementaria.

actuación de dichos integrantes, ya sea individual o conjunta, durante el procedimiento de selección y la ejecución contractual.

#### **2.4. EVALUACIÓN DE OFERTAS ECONÓMICAS QUE SUPEREN LA CUANTÍA DE LA CONTRATACIÓN**

En caso la oferta económica del postor que obtiene el mejor puntaje total supere la cuantía de la contratación, se negocia conforme al artículo 167 del Reglamento, de acuerdo con los siguientes pasos:

- i. La DEC gestiona la solicitud de la ampliación de la certificación o previsión presupuestal correspondiente. De otorgarse la ampliación, se procede a adjudicar la buena pro.
- ii. De no contar con la ampliación de la certificación o previsión presupuestal, los evaluadores negocian con el postor que obtuvo el mejor puntaje total, conforme al numeral 167.1 del artículo 167 del Reglamento, en el siguiente orden:
  - a) La reducción de su oferta económica. En el caso del sistema de entrega de diseño y construcción, solo puede negociarse la reducción del rubro materia de calificación, es decir del rubro correspondiente al componente diseño.
  - b) La reducción de determinadas prestaciones o condiciones del requerimiento, previa no objeción del área usuaria. No pueden negociarse las condiciones que dieron lugar al otorgamiento de puntaje en los factores de evaluación correspondientes a la oferta técnica o aquellos establecidos como no negociables en el requerimiento. La finalidad pública de la contratación no debe ser afectada.
- iii. En caso el postor con el mejor puntaje no acepte la reducción del monto o la reducción de las prestaciones o condiciones del requerimiento, se procede a negociar con los siguientes postores en el orden de prelación que obtuvieron. Si el postor que procede en el orden de prelación ofertó un monto por debajo de la cuantía de la contratación, se le adjudica la buena pro.
- iv. En caso el postor que obtuvo el mejor puntaje total reduzca su oferta económica pero la reducción no se encuentre dentro del monto de la cuantía de la contratación, se solicita la ampliación de la certificación de crédito presupuestario y/o previsión presupuestal correspondiente. En caso si se otorgue la ampliación, se adjudica la buena pro. Caso contrario, se puede optar por: negociar con los siguientes postores en el orden de prelación o declarar desierto el procedimiento de selección.
- v. Las decisiones adoptadas por los evaluadores en la negociación constan en actas que se publican en el SEACE de la Pladico y se sustentan en el principio de valor por dinero, priorizando el cumplimiento de la finalidad pública de la contratación.



**CAPÍTULO III**  
**RECURSO DE APELACIÓN**

**3.1. ACCESO AL EXPEDIENTE DE CONTRATACIÓN**

Una vez otorgada la buena pro, la DEC está en la obligación de permitir el acceso de los participantes y postores al expediente de contratación, con excepción de la información calificada como secreta, confidencial o reservada por la normativa de la materia y de aquella correspondiente a las ofertas que no fueron admitidas, a más tardar dentro del día hábil siguiente de haberse solicitado por escrito.

A efectos de recoger la información de su interés, los participantes y postores pueden valerse de distintos medios, tales como: (i) la lectura y/o toma de apuntes, (ii) la captura y almacenamiento de imágenes, e incluso (iii) pueden solicitar copia de la documentación obrante en el expediente, siendo que, en este último caso, la entidad contratante debe entregar dicha documentación en el menor tiempo posible, previo pago de la tasa por tal concepto previsto en el Texto Único de Procedimientos Administrativos (TUPA) de la respectiva entidad contratante.

**3.2. RECURSO DE APELACIÓN**

A través del recurso de apelación se pueden impugnar los actos dictados durante el desarrollo del procedimiento de selección hasta antes del perfeccionamiento del contrato, incluyendo aquellos que declaren la nulidad de oficio, la cancelación del procedimiento de selección y otros actos emitidos por la entidad contratante que afecten la continuidad de éste.

El recurso de apelación se presenta ante la mesa de partes digital o física del Tribunal de Contrataciones Públicas y es resuelto por éste.

**3.3 PLAZOS DE INTERPOSICIÓN DEL RECURSO DE APELACIÓN**

La apelación contra el otorgamiento de la buena pro o contra los actos dictados con anterioridad a ella se interpone, como máximo, dentro de los ocho días hábiles siguientes de haberse notificado el otorgamiento de la buena pro a través del SEACE de la Pladicop.

En el caso de la apelación contra los actos dictados con posterioridad al otorgamiento de la buena pro, contra la declaración de nulidad, cancelación y declaratoria de desierto del procedimiento, el plazo indicado en el párrafo precedente se contabiliza desde que se toma conocimiento del acto que se desea impugnar. Se considera que se ha tomado conocimiento en el día de la publicación en el SEACE de la Pladicop del acto que se desea impugnar.

**CAPÍTULO IV**  
**DEL CONTRATO**

**4.1 REQUISITOS PARA EL PERFECCIONAMIENTO DEL CONTRATO**

Para perfeccionar el contrato, el proveedor o proveedores adjudicados presentan los siguientes requisitos de conformidad con el artículo 88 del Reglamento:

REQUISITO	CONSIDERACIONES ADICIONALES	BASE LEGAL
a) <b>Garantías, salvo casos de excepción.</b>	<p>En los contratos de obras, el postor ganador de la buena pro presenta una garantía de fiel cumplimiento por una suma equivalente al 10% del monto del contrato original.</p> <p>La garantía de fiel cumplimiento puede ser: (i) fideicomiso (ii) carta fianza financiera, (iii) contrato de seguro o (iv) retención de pago.</p> <p>La retención de pago como garantía de fiel cumplimiento aplica para contrataciones cuya cuantía adjudicada sea igual o menor a S/ 5 000,000.00 (cinco millones y 00/100 soles). En el caso de las micro y pequeñas empresas estas pueden otorgar como garantía de fiel cumplimiento la retención de pago con independencia de la cuantía de la contratación.</p>	<p>Numerales 61.4 y 61.5 del artículo 61 de la Ley.</p> <p>Artículos 88, 113, 114, 115 y 116 del Reglamento.</p>
b) <b>Contrato de consorcio, de ser el caso.</b>	<p>El contrato de consorcio debe cumplir con los siguientes requisitos:</p> <ol style="list-style-type: none"> <li>Contener la información mínima indicada en el Capítulo II de la Sección General de las presentes bases.</li> <li>Identificar al integrante del consorcio a quien se efectúa el pago y emitirá la respectiva factura o, en caso de llevar contabilidad independiente, señalar el Registro Único de Contribuyentes (RUC) del consorcio.</li> <li>Consignar las firmas legalizadas ante notario público de cada uno de los integrantes del consorcio, de sus apoderados o de sus representantes legales, según corresponda.</li> </ol> <p>Lo indicado no excluye la información adicional que pueda consignarse en el contrato de consorcio con el objeto de regular su administración interna, como es el régimen y los sistemas de participación en los resultados del consorcio, al que se refiere el artículo 448 de la Ley N° 26887, Ley General de Sociedades.</p>	<p>Literal b) del artículo 88 del Reglamento.</p>



	En ningún caso puede aceptarse la presentación de la promesa de consorcio, que fue parte de la oferta, independientemente de que dicha promesa contenga firmas legalizadas ante notario.	
c) Código de cuenta interbancaria (CCI) o, en el caso de proveedores no domiciliados, el número de cuenta bancaria y nombre de la entidad bancaria en el exterior.	<p>El CCI es requisito indispensable para realizar una transferencia entre cuentas de bancos diferentes, siendo requerido para efectuar el pago a los proveedores domiciliados en el Perú.</p> <p>Para los proveedores no domiciliados, corresponde el número de cuenta bancaria y nombre de la entidad bancaria en el exterior.</p>	<p>Artículo 67 de la Ley.</p> <p>Artículos 88, 213 y 215 del Reglamento.</p>
d) Documento que acredite que cuenta con facultades para perfeccionar el contrato, cuando corresponda.	<p>Corresponde a la vigencia del poder del representante legal que acredite que cuenta con facultades para perfeccionar el contrato. Asimismo, corresponde que el representante legal presente copia de su DNI.</p> <p>En el caso de personas naturales, se solicita la copia del DNI del postor.</p> <p>En el caso de consorcios, estos documentos deben ser presentados por cada uno de los integrantes del consorcio que suscriban la promesa de consorcio, según corresponda.</p>	<p>Literal d) del numeral 88.1 del artículo 88 del Reglamento.</p>
e) Institución Arbitral elegida por el postor, de corresponder.	<p>Desde el 1 de enero de 2026, la institución arbitral elegida debe encontrarse inscrita en el Registro de Instituciones Arbitrales y Centros de Administración de Juntas de Prevención y Resolución de Disputas (REGAJU).</p> <p>El arbitraje puede ser ad hoc solo en los casos en los que el monto de la controversia no supere las diez UIT.</p>	<p>Artículo 77, 83 y 84; así como la Décima Disposición Complementaria Transitoria de la Ley.</p> <p>Artículo 88 del Reglamento.</p>
f) Centro de administración de la JPRD elegida por el postor, de corresponder.	<p>Las JPRD son obligatorias en los contratos de obra cuyos montos sean iguales o superiores a S/ 10 000 000,00 (diez millones y 00/100 soles).</p> <p>Son facultativas para contratos cuyos montos sean inferiores al monto previamente señalado.</p> <p>No puede establecerse JPRD en los casos de obras cuyos montos sean inferiores a S/ 5 000 000,00 (cinco millones y 00/100 soles).</p>	<p>Artículos 77 y 79 de la Ley.</p> <p>Décima Disposición Complementaria Transitoria de la Ley.</p> <p>Artículos 88 346 del Reglamento.</p>

<b>g) Capacidad Técnica y Profesional</b>	Comprende la experiencia y calificaciones del personal clave, así como el equipamiento estratégico y/o infraestructura estratégica del proveedor necesario para la ejecución del contrato. La experiencia del personal clave corresponde a la especialidad y subespecialidad de la obra. La capacidad técnica y profesional es verificada por la DEC para la suscripción del contrato, siempre que no se hayan elegido factores de evaluación como la experiencia específica adicional o la formación adicional del personal clave.	Literal b) del numeral 72.3 del artículo 72 y literal g) del numeral 88.1 del artículo 88 del Reglamento.
<b>h) Plan de trabajo.</b>	El plan de trabajo se presenta para el perfeccionamiento del contrato solo cuando no haya sido evaluado como parte del factor de evaluación de planificación detallada durante el procedimiento de selección. Este plan incluye una memoria descriptiva señalando las consideraciones que se han tomado en cuenta para su elaboración.	Literal a) del artículo 168 del Reglamento.
<b>i) Constancia de Capacidad de Libre Contratación (CCLC) del ejecutor de obra expedida por el RNP.</b>	El postor debe presentar la Constancia de Capacidad Libre de Contratación de ejecutor de obra en los sistemas de entrega de solo construcción y diseño y construcción.	Literal b) del artículo 168 del Reglamento.

#### 4.2 PERFECCIONAMIENTO DEL CONTRATO

El postor ganador de la buena pro debe presentar los requisitos para perfeccionar el contrato dentro del plazo de ocho días hábiles, contabilizados desde el día siguiente al registro del consentimiento de la buena pro en el SEACE de la Pladico o de que ésta haya quedado administrativamente firme, de conformidad con el procedimiento y plazos dispuestos en los artículos 88, 89, 90 91 y 168 del Reglamento.

#### 4.3 CONSIDERACIONES PARA LOS CONSORCIOS

**4.3.1** Las garantías que presenten los consorcios para el perfeccionamiento del contrato durante la ejecución contractual y para la interposición de los recursos impugnativos, además de cumplir con las condiciones establecidas en la Ley y el Reglamento, deben consignar expresamente el nombre completo o la denominación o razón social de los integrantes del consorcio, en calidad de garantizados, de lo contrario no pueden ser aceptadas por las entidades contratantes o el Tribunal de Contrataciones Públicas. No se cumple el requisito antes indicado si se consigna únicamente la denominación del consorcio.

**4.3.2** Para que un consorcio solicite la retención del 10% del monto del contrato original en calidad de garantía de fiel cumplimiento, según lo señalado en el artículo 114 del Reglamento, todos los integrantes del consorcio deben acreditar en su oferta la condición de micro o pequeña empresa, sin perjuicio que puedan acreditarlo al momento del perfeccionamiento del contrato, salvo que el monto de la obra sea menor a S/ 5 000 000,00 (cinco millones y 00/100 soles).

#### 4.4 CONSIDERACIONES PARA LAS GARANTÍAS FINANCIERAS

**4.4.1** En caso de garantías financieras, estas deben ser incondicionales, solidarias, irrevocables



y de realización automática en el país, al solo requerimiento de la respectiva entidad contratante bajo responsabilidad de las empresas que las emiten. Las empresas que emitan garantías financieras deben encontrarse bajo la supervisión directa de la Superintendencia de Banca, Seguros y Administradoras Privadas de Fondos de Pensiones, contar con clasificación de riesgo B o superior, y deben estar autorizadas para emitir garantías o estar consideradas en la última lista de bancos extranjeros de primera categoría que periódicamente publica el Banco Central de Reserva del Perú.

**4.4.2** La clasificadora de riesgo que asigna la clasificación a la empresa que emite la garantía debe encontrarse listada en el portal web de la SBS (<http://www.sbs.gob.pe/sistema-financiero/clasificadoras-de-riesgo>).

**4.4.3** Se debe identificar en la página web de la clasificadora de riesgo respectiva, cuál es la clasificación vigente de la empresa que emite la garantía, considerando la vigencia a la fecha de emisión de la garantía. Para fines de lo establecido en el artículo 61 de la Ley, se requiere la clasificación de riesgo B o superior.

**4.4.4** Si la empresa que otorga la garantía cuenta con más de una clasificación de riesgo emitida por distintas empresas listadas en la sede digital de la SBS, bastará que en una de ellas cumpla con la clasificación mínima establecida en la Ley.

**4.4.5** En caso exista alguna duda sobre la clasificación de riesgo asignada a la empresa emisora de la garantía, se debe consultar a la clasificadora de riesgos respectiva.

**4.4.6** Además de cumplir con el requisito referido a la clasificación de riesgo, a efectos de verificar si la empresa emisora se encuentra autorizada por la SBS para emitir garantías, debe revisarse la sede digital de dicha entidad (<http://www.sbs.gob.pe/sistema-financiero/relacion-de-empresas-que-se-encuentran-autorizadas-a-emitir-cartas-fianza>).

#### **4.5 CONSIDERACIONES PARA LOS DOCUMENTOS PÚBLICOS EXTENDIDOS EN EL EXTRANJERO**

En el caso que los documentos requeridos para el perfeccionamiento del contrato incluyan documentos públicos extendidos en el exterior, que no les sea aplicable el Convenio de la Apostilla, debe tenerse en cuenta que, de conformidad con lo previsto en el artículo 137 del Reglamento Consular del Perú, aprobado mediante Decreto Supremo N° 032-2023-RE<sup>4</sup>, para que estos surtan efectos legales en el Perú deben estar legalizados por los funcionarios consulares peruanos competentes, cuyas firmas deben ser autenticadas posteriormente por el área competente del órgano de línea consular, además de cumplir con los requisitos adicionales que contemple la legislación peruana para su validez en el Perú.

#### **4.6 DISPOSICIONES FINALES**

Todos los demás aspectos del presente procedimiento de selección no contemplados en las bases se rigen por la Ley y su Reglamento, así como por las disposiciones legales vigentes.

<sup>4</sup> Decreto Supremo que aprueba el Reglamento Consular del Perú y que modifica el Reglamento de la Ley del Servicio Diplomático de la República en lo que corresponde a los cargos de los funcionarios consulares.

## **SECCIÓN ESPECÍFICA**

### **CONDICIONES ESPECIALES DEL PROCEDIMIENTO DE SELECCIÓN**

(EN ESTA SECCIÓN LA ENTIDAD CONTRATANTE DEBE COMPLETAR LA INFORMACIÓN EXIGIDA, DE ACUERDO CON LAS INSTRUCCIONES INDICADAS)

**CAPÍTULO I**  
**GENERALIDADES**

**1.1. BASE LEGAL**

- Ley N° 32069, Ley General de Contrataciones Públicas.
- Decreto Supremo N° 009-2025-EF, Decreto Supremo que aprueba el Reglamento de la Ley General de Contrataciones Públicas.
- Ley N.° 32185, Ley de Presupuesto del Sector Público para el año fiscal 2025.
- Ley N.° 32185, Ley de Equilibrio Financiero del Presupuesto del Sector Público del año fiscal 2025.
- Ley N° 32187 Ley de Endeudamiento del Sector Público para el Año Fiscal 2025.
- Decreto Legislativo N° 1440, Decreto Legislativo del Sistema Nacional del Presupuesto Público.
- Directivas del OSCE.

Las referidas normas incluyen sus respectivas modificaciones, de ser el caso.

**1.2. ENTIDAD CONTRATANTE**

Nombre : MUNICIPALIDAD PROVINCIAL DE SECHURA  
RUC N° : 20146721410  
Domicilio legal : AV. DOS DE MAYO N° 618 - SECHURA - PIURA  
Teléfono : 073-377207  
Correo electrónico : subgerenciadelogisticamps@gmail.com

**1.3. OBJETO DE LA CONVOCATORIA**

El presente procedimiento de selección tiene por objeto la CONTRATACION DE LA EJECUCION DE OBRA: "MEJORAMIENTO DEL SERVICIOS DE ESPACIOS PÚBLICOS URBANOS EN PARQUE DEL AA.HH. SANTA ROSA DISTRITO DE SECHURA DE LA PROVINCIA DE SECHURA DEL DEPARTAMENTO DE PIURA", CON CUI N° 2663448.

**1.4. CUANTÍA DE LA CONTRATACIÓN<sup>5</sup>**

La cuantía de la contratación asciende a **S/ 1'701,571.55 (Un Millón Setecientos Un Mil Quinientos Setenta y Uno con 55/100 soles)**, incluidos los impuestos de ley y cualquier otro concepto que incida en el costo total de la ejecución de la contratación.

OBLIGACIONES	COSTO (S/)
A. OBRA	
A.1. EDIFICACIÓN O INFRAESTRUCTURA	
Costo Directo	S/ 1,201,674.83
Gastos Generales (10%)	S/ 120,167.48
Utilidad (10%)	S/ 120,167.48
Sub Total	S/ 1,442,009.79
Impuesto I.G.V. (18%)	S/ 259,561.76
Presupuesto Base	S/ 1,701,571.55
<b>CUANTÍA DE CONTRATACIÓN (TOTAL)</b>	<b>S/ 1,701,571.55</b>

<sup>5</sup> La cuantía de la contratación indicado en esta sección de las bases no debe diferir del monto de la cuantía de la contratación consignado en la ficha del procedimiento de selección en el SEACE de la Pladicop. No obstante, de existir contradicción entre estos montos, prima el monto de la cuantía de la contratación indicado en las bases.



**1.5. EXPEDIENTE DE CONTRATACIÓN**

El expediente de contratación fue aprobado el 27 de mayo de 2025 con Resolución Gerencial N° 220-2025-MPS-GM

**1.6. FUENTE DE FINANCIAMIENTO**

RECURSOS DETERMINADOS



## CAPÍTULO II DEL PROCEDIMIENTO DE SELECCIÓN

### 2.1. CRONOGRAMA DEL PROCEDIMIENTO DE SELECCIÓN

Según el cronograma de la ficha de selección de la convocatoria publicada en el SEACE de la Pladico.

### 2.2. CONTENIDO DE LAS OFERTAS

La oferta contiene un índice de documentos<sup>6</sup> y la siguiente documentación:

#### 2.2.1. Documentación de presentación obligatoria

##### 2.2.1.1. Documentos para la admisión de la oferta

Los evaluadores verifican la presentación de los documentos señalados en el presente acápite. De no cumplir con lo requerido, la oferta se considera no admitida. Los evaluadores no pueden incorporar documentos adicionales para la admisión de la oferta a los establecidos en este acápite.

- a) Declaración jurada de datos del postor. (**Anexo N° 1**)
- b) Pacto de integridad (**Anexo N° 2**).
- c) Documento que acredite la representación de quien suscribe la oferta.

En caso de persona jurídica, copia del certificado de vigencia de poder del representante legal, apoderado o mandatario designado para tal efecto.

En caso de persona natural, copia del documento nacional de identidad o documento análogo, o del certificado de vigencia de poder otorgado por persona natural, del apoderado o mandatario, según corresponda.

En el caso de consorcios, estos documentos deben ser presentados por cada uno de los integrantes de consorcio que suscriban la promesa de consorcio, según corresponda.

#### Advertencia

*De acuerdo con el artículo 4 del Decreto Legislativo N° 1246, Decreto Legislativo que aprueba diversas medidas de simplificación administrativa, las entidades están prohibidas de exigir a los administrados o usuarios la información que puedan obtener directamente mediante la interoperabilidad a que se refieren los artículos 2 y 3 de dicho Decreto Legislativo. En esa medida, si la entidad contratante es usuaria de la Plataforma de Interoperabilidad del Estado – PIDE<sup>7</sup> y siempre que el servicio web se encuentre activo en el Catálogo de Servicios de dicha plataforma, no corresponde exigir el certificado de vigencia de poder y/o documento nacional de identidad.*

- d) Declaración jurada declarando que: (i) es responsable de la veracidad de los documentos e información de la oferta, y (ii) no se encuentra impedido para contratar con el Estado, de acuerdo con el artículo 33 de la Ley. (**Anexo N° 3**)
- e) Promesa de consorcio con firmas digitales, o en su defecto, firmas legalizadas, de

<sup>6</sup> La omisión del índice no determina la no admisión de la oferta.

<sup>7</sup> Para mayor información de las Entidades usuarias y del Catálogo de Servicios de la Plataforma Nacional de Interoperabilidad – PIDE ingresar al siguiente enlace: <https://www.gob.pe/741-plataforma-nacional-de-interoperabilidad>

ser el caso, en la que se consigne los integrantes, el representante común, el domicilio común, el correo electrónico común y las obligaciones a las que se compromete cada uno de los integrantes del consorcio, así como el porcentaje equivalente a dichas obligaciones. **(Anexo N° 4)**

- f) Documentación que acredite la desafectación del impedimento, en caso el proveedor al registrarse como participante hubiera presentado la declaración jurada de desafectación del impedimento **(Anexo N° 5)**, de conformidad con el numeral 39.4 del artículo 39 del Reglamento.

**Advertencia**

*El requisito indicado en el literal f) únicamente se solicita al proveedor que al registrarse hubiera presentado la Declaración Jurada de desafectación del impedimento.*

- g) Oferta Económica **(Anexo 6)**. En el caso de obras ejecutadas bajo el sistema de diseño y construcción, se anexa la estructura de costos del diseño.

**2.2.1.2. Documentos para acreditar los requisitos de calificación**

Incorporar en la oferta los documentos que acreditan los **“Requisitos de Calificación”** que se detallan en el numeral 3.14 del Capítulo III de la presente sección de las bases.

**Importante para la entidad contratante**

*Se recuerda que la implementación de la Ficha Única del Proveedor (FUP) es progresiva. Asimismo, el Reglamento señala que el OECE informa mediante comunicado la implementación de los rubros de información que componen la FUP, así como la fecha a partir de la cual las entidades contratantes no pueden exigir la presentación a los proveedores de dicha documentación en los procedimientos de selección, debiendo verificarla directamente en la FUP.*

**2.2.2. Documentación de presentación facultativa:**

- 2.2.2.1** Incorporar en la oferta los documentos que acreditan los **“Factores de Evaluación”** establecidos en el Capítulo IV de la presente sección de las bases, a efectos de obtener el puntaje previsto en dicho Capítulo para cada factor.

- 2.2.2.2** Las obras que se ejecuten fuera de la provincia de Lima y Callao cuyo monto de contratación no supere los S/ 900 000.00 (novecientos mil y 00/100 Soles), pueden presentar la solicitud de bonificación por obras ejecutadas fuera de la provincia de Lima y Callao, según **(Anexo N° 09)**.

- 2.2.2.3** En el caso de que los proveedores que gocen del beneficio de la exoneración del IGV previsto en la Ley N° 27037, Ley de Promoción de la Inversión en la Amazonía, presentan adicionalmente una Declaración Jurada de cumplimiento de condiciones para la aplicación de la exoneración del IGV **(Anexo N° 13)**.

**Advertencia**

*Los evaluadores no pueden exigir al postor la presentación de documentos que no hayan sido indicados en los acápites “Documentos para la admisión de la oferta”, “Requisitos de calificación” y “Factores de evaluación”.*



### 2.3. REQUISITOS PARA PERFECCIONAR EL CONTRATO

El postor ganador de la buena pro debe presentar en MESA DE PARTES DE LA MUNICIPALIDAD PROVINCIAL DE SECHURA, sito en AV. DOS DE MAYO N° 618 - SECHURA, los siguientes documentos para perfeccionar el contrato:

- a) Garantía de fiel cumplimiento del contrato, autorización de retención **(Anexo N° 7)** o declaración jurada comprometiéndose a presentar la garantía mediante fideicomiso **(Anexo 8)**, de ser el caso.
- b) Contrato de consorcio, de ser el caso.
- c) Código de cuenta interbancaria (CCI) o, en el caso de proveedores no domiciliados, el número de su cuenta bancaria y nombre de la entidad bancaria en el exterior.
- d) Copia de la vigencia del poder del representante legal del postor que acredite que cuenta con facultades para perfeccionar el contrato, cuando corresponda.
- e) Copia de DNI del postor en caso de persona natural, o de su representante legal en caso de persona jurídica.
- f) Institución Arbitral elegida por el postor **(Anexo N° 10)**.
- g) Autorización de notificaciones durante la ejecución contractual al correo electrónico previsto en el contrato **(Anexo N° 12)**.
- h) Constancia de Capacidad Libre de Contratación de ejecutor de obra expedida por el RNP.
- i) Plan de trabajo según lo establecido en el Reglamento, en caso no haya sido evaluado durante el procedimiento de selección.
- j) ANÁLISIS DE PRECIOS UNITARIOS DE LAS PARTIDAS Y DETALLE DE LOS GASTOS GENERALES FIJOS Y VARIABLES DE LA OFERTA.
- k) Documentación que acredite los requisitos de calificación correspondientes a capacidad técnica y profesional del personal clave, de conformidad con el literal g) del numeral 88.1 del artículo 88 del Reglamento.
- l) [CONSIGNAR EL CENTRO DE ADMINISTRACIÓN DE JPRD ELEGIDO POR EL POSTOR GANADOR DE LA BUENA PRO, EN CASO SE HAYA PREVISTO LA JPRD COMO MEDIO DE SOLUCIÓN DE CONTROVERSIAS, DE CORRESPONDER] **(Anexo N° 17)**
- m) Declaración Jurada actualizada de Desafectación de Impedimento **(Anexo N° 14)** y la documentación que acredite dicha desafectación.
- n) [CONSIGNAR DE REQUERIR LA PRESENTACIÓN DE OTROS DOCUMENTOS, EN CASO SE HAYA SUSTENTADO EN LA ESTRATEGIA DE CONTRATACIÓN].

#### Importante para la entidad contratante

*La entidad contratante puede sustentar en la estrategia de contratación solicitar documentación adicional para la suscripción del contrato, siempre que sea indispensable para el inicio de la ejecución del contrato y se verifique que el postor ganador tiene un plazo razonable para conseguir la referida información, considerando los plazos para la suscripción del contrato.*

**Esta nota deberá ser eliminada una vez culminada la elaboración de las bases**

#### Advertencia

- El requisito indicado en el literal m) únicamente se solicitará si el postor adjudicado hubiera presentado la Declaración Jurada de desafectación del impedimento en el procedimiento de selección.
- De acuerdo con el artículo 4 del Decreto Legislativo N° 1246, las entidades están prohibidas de exigir a los administrados o usuarios la información que puedan obtener directamente mediante la interoperabilidad a que se refieren los artículos 2 y 3 de dicho Decreto Legislativo. En esa medida, si la entidad contratante es usuaria de la Plataforma de Interoperabilidad del Estado –

*PIDE<sup>10</sup> y siempre que el servicio web se encuentre activo en el Catálogo de Servicios de dicha plataforma, no corresponde exigir los documentos previstos en los literales d) y e).*

- *En caso el postor declare la inaplicabilidad del impedimento Tipo 4.D del inciso 4 del numeral 30.1 del artículo 30 de la Ley, referido a las personas inscritas en el Registro de Deudores Alimentarios Morosos del Poder Judicial (Redam) presenta la Declaración Jurada respectiva (Anexo N° 16).*

#### **2.4. PERFECCIONAMIENTO DEL CONTRATO**

El contrato se perfecciona con la suscripción del documento que lo contiene. La entidad contratante suscribe el contrato mediante firma digital, en caso de que el postor adjudicado con la buena pro cuente con certificado digital emitido por una entidad de certificación, de acuerdo con la normativa de la materia. Excepcionalmente, la entidad contratante con el debido sustento puede proceder a la firma del contrato mediante medios manuales.

El contrato firmado digitalmente se remite a la siguiente dirección electrónica: [subgerenciadelogisticamps@gmail.com](mailto:subgerenciadelogisticamps@gmail.com), en caso de no contar con firma digital, la suscripción del contrato se realiza en OFICINA DE ABASTECIMIENTO DE LA MUNICIPALIDAD PROVINCIAL DE SECHURA, sito en AV. DOS DE MAYO N° 618 - SECHURA.



## REQUERIMIENTO CON SISTEMA DE ENTREGA DE SOLO CONSTRUCCIÓN

*Importante para la entidad contratante*

*La entidad contratante debe evaluar el empleo del siguiente capitulo, en caso de contrataciones bajo el sistema de entrega y diseño y construcción, caso contrario debe eliminarlo*

### CAPÍTULO III

#### REQUERIMIENTO CON SISTEMA DE ENTREGA DE SOLO CONSTRUCCIÓN



MUNICIPALIDAD  
PROVINCIAL DE  
SECHURA

GERENCIA DE DESARROLLO  
TERRITORIAL E  
INFRAESTRUCTURA

SUBGERENCIA  
DE  
INFRAESTRUCTURA

"AÑO DE LA RECUPERACIÓN Y CONSOLIDACIÓN DE LA ECONOMÍA PERUANA"

### CAPÍTULO III

#### REQUERIMIENTO CON SISTEMA DE ENTREGA DE SOLO CONSTRUCCIÓN

##### 3.1 FINALIDAD PÚBLICA DE LA CONTRATACIÓN

La Municipalidad Provincial de Sechura, siguiendo sus objetivos institucionales, de acuerdo a la Ley N°27972 "Ley Orgánica de Municipalidades", tiene como misión de contribuir a elevar el bienestar de su población, conduciendo el desarrollo de sus localidades en forma coordinada con los diferentes Organismos e Instituciones Públicas quienes en forma organizada conducirán gestión pública municipal de acuerdo a sus competencias, con la participación de los agentes económicos y organizaciones de la población, en forma conjunta y concertada aunaran esfuerzos para lograr el desarrollo sostenible en el marco de las políticas nacionales y sectoriales, promoviendo la inversión pública y privada, el empleo y garantizando el ejercicio pleno de los derechos e igualdad de oportunidades de sus habitantes, teniendo como fin supremo la defensa de la persona humana y el respeto de su dignidad.

La Municipalidad Provincial de Sechura, a través de la presente gestión municipal tiene el interés por brindar una adecuada infraestructura para los servicios de espacios públicos, mejorando así la calidad del servicio y por ende la calidad de vida de los pobladores aumentando los niveles de integración social, promoviendo que niños, jóvenes y adultos mayores que realizan prácticas recreativas, de esparcimiento y transitabilidad. Actualmente, el A.H. Santa Rosa no cuenta con una infraestructura recreativa, por ello se ha planteado la construcción de una zona recreacional la cual es necesaria para así poder cumplir con la demanda de la población de este sector de la ciudad.

En tal sentido, se tiene previsto ejecutar la obra: "MEJORAMIENTO DE LOS SERVICIOS DE ESPACIOS PUBLICOS URBANOS EN EL PARQUE DEL AA.HH. SANTA ROSA, DISTRITO DE SECHURA, PROVINCIA DE SECHURA - DEPARTAMENTO DE PIURA" CON CUI N°2663448, para la cual cuenta con la viabilidad correspondiente, así como el expediente técnico aprobado a nivel de ejecución de obra.

El presente proceso de selección busca mejorar las condiciones para la realización de prácticas recreativas, de esparcimiento y transitabilidad de la población del asentamiento humano Santa Rosa y alrededores, que permitan renovar el área existente, para el cumplimiento de las funciones y actividades propias de este moderno parque

##### 3.2 DESCRIPCIÓN GENERAL

Nombre del proyecto de inversión/IOARR/actividad	:	MEJORAMIENTO DE LOS SERVICIOS DE ESPACIOS PUBLICOS URBANOS EN EL PARQUE DEL AA.HH. SANTA ROSA, DISTRITO DE SECHURA, PROVINCIA DE SECHURA - DEPARTAMENTO DE PIURA
Código Único de Inversión (CUI), de corresponder	:	2663448
Ubicación	:	LOTE: 01 MANZANA: F ASENTAMIENTO HUMANO: A.H. SANTA ROSA DISTRITO: SECHURA PROVINCIA: SECHURA DEPARTAMENTO: PIURA
Especialidad	:	EDIFICACIONES Y AFINES.
Subespecialidad	:	ESPACIOS PUBLICOS Y RECREACIONALES
Tipología	:	PARQUES, ESPACIOS PUBLICOS PARA ESPARCIMIENTO Y RECREACION







**MUNICIPALIDAD  
PROVINCIAL DE  
SECHURA**

**GERENCIA DE DESARROLLO  
TERRITORIAL E  
INFRAESTRUCTURA**

**SUBGERENCIA  
DE  
INFRAESTRUCTURA**

"AÑO DE LA RECUPERACIÓN Y CONSOLIDACIÓN DE LA ECONOMÍA PERUANA"

Documento y fecha de actualización del expediente técnico, de corresponder	: RESOLUCION GERENCIAL N°146-2025-MPS-GM, de fecha: 02 de Abril del 2025.
Tipo y número del procedimiento de selección que se convocó para la elaboración del expediente técnico, de corresponder	: NO CORRESPONDE

### 3.3 CONDICIONES CONTRACTUALES

Para los vicios ocultos en la ejecución de obras, se indica que la recepción conforme de la obra, otorgada por la entidad, no obsta su derecho a reclamar posteriormente por defectos o vicios ocultos.

El plazo de responsabilidad por vicios ocultos es de siete (07) años, contados a partir de la conformidad de la recepción de obra.

Asimismo, en caso de incumplimiento para la atención de vicios ocultos, se podrá efectuar según las condiciones establecidas en el numeral 216.3 del Artículo 216 del Reglamento de la LGCP

#### 3.3.1. METAS FISICAS

La contratación por ejecutar tiene como metas físicas las siguientes:

- Suministro y colocación de Grass americano (380.13 M2)
- Suministro y colocación de juego juegos infantiles (09 UND)
- Suministro de un equipo de Gimnasio.
- Piso de caucho (103.32 m2)
- Piso de gras sintético (349.29 m2)
- Plantaciones: sembrado de plantas en parque (52 und)
- Perfilado y compactación de subrasante de terreno con equipo (1,610.00 M2)
- Excavación manual de zanjas p/sardineles (25.37 M3)
- Excavación manual de zanjas p/dados (4.09 M3)
- Ejecución de bancas
- Gruta (01 und)
- Piso de concreto fc 175 kg/cm2, e= 10 cm, acabado pulido
- Construcción de Cisterna de concreto 01 und.
- Instalación de Tablero General y Puesta a Tierra,
- Instalación 39 farolas,
- Tableros, medidor, con su respectiva acometida e instalaciones eléctricas.
- Instalación de 10 grifos de agua para riego de áreas verdes.
- Suministro e inst. de electrobomba, inc. Accesorios 01 Und.



#### HITOS A EJECUTAR EN EL PROYECTO:

Item	Descripción	Und.	Metrado
01	<b>ESTRUCTURAS</b>		
01.01	<b>OBRAS PROVISIONALES</b>		
01.01.01	CARTEL DE IDENTIFICACIÓN DE OBRA DE 2.40x3.60 M	und	1.00
01.01.02	ALQUILER DE LOCAL P/OFICINA Y ALMACEN	mes	3.00
01.01.03	AGUA PARA LA OBRA	glb	1.00
01.01.04	DEPÓSITO PARA AGUA	und	2.00
01.01.05	CERCO PERIMETRICO DURANTE LA OBRA H:2.00M	m	170.00
01.01.06	ALQUILER DE BAÑO PORTATIL ESTÁNDAR	mes	3.00
01.01.07	DEPOSITO PARA RESIDUOS SOLIDOS	und	1.00
01.02	<b>OBRAS PRELIMINARES</b>		
01.02.01	TRAZO, NIVELACIÓN Y REPLANTEO	m2	1,610.00
01.02.02	TRAZO, NIVELACIÓN Y REPLANTEO DURANTE EL PROCESO	día	45.00
01.02.03	MOVILIZACION Y DESMOVILIZACION DE MAQUINARIA Y EQUIPOS	glb	1.00
01.02.04	FLETE TERRESTRE	glb	1.00
01.03	<b>SEGURIDAD Y SALUD AMBIENTAL</b>		





**MUNICIPALIDAD  
PROVINCIAL DE  
SECHURA**

**GERENCIA DE DESARROLLO  
TERRITORIAL E  
INFRAESTRUCTURA**

**SUBGERENCIA  
DE  
INFRAESTRUCTURA**

"AÑO DE LA RECUPERACIÓN Y CONSOLIDACIÓN DE LA ECONOMÍA PERUANA"

Item	Descripción	Und.	Metrado
01.03.01	CAPACITACION EN SEGURIDAD Y SALUD	mes	3.00
01.03.02	EQUIPOS DE PROTECCION INDIVIDUAL	glb	1.00
01.03.03	EQUIPOS DE PROTECCION COLECTIVA	glb	1.00
01.03.04	SEÑALIZACIÓN TEMPORAL DE SEGURIDAD Y SALUD DURANTE EL TRABAJO	glb	1.00
01.03.05	ELABORACION, IMPLEMENTACION Y ADMINISTRACION DEL PLAN DE SEGURIDAD Y SALUD EN EL TRABAJO	glb	1.00
01.03.06	RECURSOS PARA REPUESTAS ANTE EMERGENCIA EN SUGURIDAD Y SALUD DURANTE EL TRABAJO	glb	1.00
01.03.07	EQUIPOS DE BIENESTAR E HIGIENE	glb	1.00
01.03.08	MITIGACION AMBIENTAL	glb	1.00
01.03.09	LIMPIEZA FINAL DE OBRA	m2	1,610.00
01.04	<b>MOVIMIENTO DE TIERRAS</b>		
01.04.01	<b>CORTE Y RELLENO</b>		
01.04.01.01	CORTE DE MALESA EN AREA DE PARQUE (5CM)	m3	80.50
01.04.01.02	PERFILADO Y COMPACTACION DE SUB-RASANTE DE TERRENO CON EQUIPO	m2	1,610.00
01.04.01.03	RELLENO DE MATERIAL A NIVEL DE SUB-RASANTE	m3	617.82
01.04.01.04	ELIMINACION DE MATERIAL EXCEDENTE C/VOLQUETE D=5KM	m3	137.57
01.04.02	<b>EXCAVACIÓN MANUAL DE ZANJAS</b>		
01.04.02.01	EXCAVACIÓN MANUAL DE ZANJAS P/SARDINELES	m3	25.37
01.04.02.02	EXCAVACIÓN MANUAL DE ZANJAS P/DADOS	m3	4.39
01.05	<b>OBRAS DE CONCRETO SIMPLE</b>		
01.05.01	<b>SARDINEL SUMERGIDO</b>		
01.05.01.01	CONCRETO EN SARDINEL DE ROTONDA CENTRAL fc:175 kg/cm2	m3	3.88
01.05.01.02	ENCOFRADO Y DESENCOFRADO P/ ROTONDA CENTRAL	m2	17.24
01.05.01.03	CURADO CON MEMBRANIL	m2	21.55
01.05.02	<b>DADO DE CONCRETO</b>		
01.05.02.01	CONCRETO PARA DADOS fc:140 kg/cm2	m3	20.14
01.05.02.02	ENCOFRADO Y DESENCOFRADO DE DADOS	m2	70.12
01.05.02.03	CURADO CON MEMBRANIL	m2	70.12
01.06	<b>OBRAS DE CONCRETO ARMADO</b>		
01.06.01	<b>SARDINEL DE CONFINAMIENTO</b>		
01.06.01.01	CONCRETO EN SARDINEL DE CONFINAMIENTO EN AREAS VERDES fc:175 kg/cm2	m3	35.89
01.06.01.02	ENCOFRADO Y DESENCOFRADO DE SARDINEL DE CONFINAMIENTO	m2	260.66
01.06.01.03	JUNTAS ASFALTICAS DE DILATACION E:1" DE 0.15X0.30	m	416.93
01.06.01.04	ACERO DE REFUERZO FY= 4200 KG/CM2. EN SARDINEL DE CONFINAMIENTO	kg	1,443.46
01.06.01.05	CURADO CON MEMBRANIL	m2	317.98
01.06.02	<b>BANCAS</b>		
01.06.02.01	CONCRETO EN BANCAS Y GRUTA fc= 175 kg/cm2	m3	25.27
01.06.02.02	ENCOFRADO Y DESENCOFRADO DE BANCAS Y GRUTA	m2	116.64
01.06.02.03	ACERO CORRUGADO FY= 4200 kg/cm2 GRADO 60 EN BANCAS Y GRUTA	kg	689.33
01.06.02.04	CURADO CON MEMBRANIL	m2	116.64
01.06.03	<b>GRUTA</b>		
01.06.03.01	CONCRETO EN GRUTA fc=175 kg/cm2	m3	1.87
01.06.03.02	ENCOFRADO Y DESENCOFRADO DE BANCAS Y GRUTA	m2	23.29
01.06.03.03	ACERO CORRUGADO FY= 4200 kg/cm2 GRADO 60 EN BANCAS Y GRUTA	kg	126.90
01.06.04	<b>RAMPA</b>		
01.06.04.01	CONCRETO EN RAMPA fc=175 kg/cm2	m3	0.45
01.06.04.02	ENCOFRADO Y DESENCOFRADO DE BANCAS Y GRUTA	m2	0.50
01.06.04.03	CURADO CON MEMBRANIL	m2	1.93
01.06.05	<b>MURETE PARA GRIFO DE RIEGO</b>		
01.06.05.01	CONCRETO EN MURETES PARA GRIFO DE RIEGO fc=175 kg/cm2	m3	0.36
01.06.05.02	ENCOFRADO Y DESENCOFRADO DE BANCAS Y GRUTA	m2	4.80





**MUNICIPALIDAD PROVINCIAL DE SECHURA – BASES INTEGRADAS**  
**LICITACIÓN PÚBLICA ABREVIADA DE OBRAS N° 02-2025-MPS/C – PRIMERA CONVOCATORIA**



**MUNICIPALIDAD  
PROVINCIAL DE  
SECHURA**

**GERENCIA DE DESARROLLO  
TERRITORIAL E  
INFRAESTRUCTURA**

**SUBGERENCIA  
DE  
INFRAESTRUCTURA**

"AÑO DE LA RECUPERACIÓN Y CONSOLIDACIÓN DE LA ECONOMÍA PERUANA"

Item	Descripción	Und.	Metrado
01.06.06	<b>CISTERNA</b>		
01.06.06.01	EXCAVACION MANUAL P/ CISTERNA	m3	4.39
01.06.06.02	BASE DE AFIRMADO COMPACTADO E= 0.10 M	m2	1.95
01.06.06.03	SOLADO 1:10 CEMENTO - HORMIGON E= 10 CM	m2	1.95
01.06.06.04	CONCRETO F'C=210 KG/CM2, EN CISTERNA	m3	1.66
01.06.06.05	ENCOF. Y DESENCOF. DE CISTERNA	m2	8.94
01.06.06.06	ACERO FY= 4200 KG/CM2. EN CISTERNA	kg	145.42
01.06.07	<b>PISOS</b>		
01.06.07.01	BASE DE AFIRMADO COMPACTADA E= 0.20 M P/PISOS	m2	1,173.08
01.06.07.02	PISO DE CONCRETO FC 175 KG/CM2, E= 10 CM, ACABADO PULIDO Y BRUÑADO	m2	1,173.08
01.06.07.03	UÑA DE CONCRETO FC 175 KG/CM2, E= 10 CM, ACABADO PULIDO Y BRUÑADO	m3	7.29
01.06.07.04	JUNTAS ASFALTICAS DE DILATACION E:1"	m	78.00
01.06.07.05	CURADO CON MEMBRANIL	m2	1,173.08
02	<b>ARQUITECTURA</b>		
02.01	<b>REVOQUES Y REVESTIMIENTOS</b>		
02.01.01	REVESTIMIENTO DE BANCAS Y PEDESTAL CON GRANIPLAST	m2	132.64
02.01.02	SOLAQUEO DE SARDINEL Y ROTONDA CENTRAL C/ MEZCLA DE CEMENTO CON ARENA 1:4	m2	104.26
02.01.03	TARRAJEO C/ IMPERMEABILIZANTE PARA CISTERNA	m2	9.37
02.01.04	TARRAJEO EN SUPERFICIE DE GRUTA	m2	17.43
02.02	<b>CARPINTERIA METALICA Y DE MADERA</b>		
02.02.01	SUMINISTRO E INST. DE PERGOLA DE FIERRO NEGRO TIPO 1	und	11.00
02.02.02	SUMINISTRO E INST. DE PERGOLA DE FIERRO NEGRO TIPO 2	und	3.00
02.02.03	SUMINISTRO Y COLOCACION DE ASTAS P/BANDERA H= 8 M	und	2.00
02.02.04	BASURERO METALICO INC. COLOCACION Y PINTADO	und	7.00
02.02.05	SUMINISTRO E INST. TAPA METALICA DE 60X60 CM EN CISTERNA	und	1.00
02.02.06	SUMINISTRO E INST. DE COBERTURA DE LONATIPO 1	und	1.00
02.02.07	SUMINISTRO E INST. DE COBERTURA DE LONA TIPO 2	und	1.00
02.02.08	SUMINISTRO E INST. DE COBERTURA DE LONA TIPO 3	und	1.00
02.02.09	SUMINISTRO E INST. DE COBERTURA DE LONA TIPO 4	und	1.00
02.02.10	LIMPIEZA MECÁNICA DE ESTRUCTURAS METÁLICAS	m2	316.92
02.02.11	ARENADO DE ESTRUCTURAS METÁLICAS	m2	316.92
02.03	<b>PINTURAS</b>		
02.03.01	PINTURA DE TRÁFICO EN SARDINELES Y ROTONDA CENTRAL	m2	317.98
02.03.02	PINTURA ESMALTE SINTETICO EN BANCAS TIPO III	m2	25.51
02.03.03	PINTURA DE LATEX SATINADO EN SUPERFICIE DE GRUTA	m2	17.43
02.04	<b>AREAS VERDES</b>		
02.04.01	LIMPIEZA MANUAL DEL TERRENO EN AREA VERDE	m2	380.13
02.04.02	RELLENO CON TIERRA AGRICOLA COMPACTADA E=0.20M	m3	98.83
02.04.03	SUMINISTRO Y COLOCACION DE GRASS AMERICANO	m2	380.13
02.04.04	SEMBRADO DE PLANTONES	und	52.00
02.04.05	RIEGO DE ÁREAS VERDES	día	30.00
02.05	<b>OTROS</b>		
02.05.01	SUMINISTRO E INSTALACION DE MURETE PARA PLACA RECORDATORIA, SEGUN DISEÑO	und	1.00
02.05.02	SUMINISTRO E INSTALACION DE PISO DE CAUCHO SINTETICO INCL. MATERIALES	m2	103.32
02.05.03	SUMINISTRO E INSTALACION DE PISO DE GRASS SINTETICO INCL. MATERIALES	m2	349.29
03	<b>EQUIPAMIENTO</b>		
03.01	SUMINISTRO E INSTALACION DE ESCULTURA	und	1.00
03.02	SUMINISTRO Y COLOCACION DE JUEGOS MULTIPLES, SEGÚN DETALLE	und	1.00
03.03	SUMINISTRO Y COLOCACION DE JUEGO SUBE Y BAJA	und	1.00
03.04	SUMINISTRO Y COLOCACION DE JUEGO DE RESBALADORA METALICA	und	2.00
03.05	SUMINISTRO Y COLOCACION DE JUEGO COLUMPIOS	und	1.00
03.06	SUMINISTRO Y COLOCACION DE PLACA RECORDATORIA	und	1.00





**MUNICIPALIDAD PROVINCIAL DE SECHURA – BASES INTEGRADAS**  
**LICITACIÓN PÚBLICA ABREVIADA DE OBRAS N° 02-2025-MPS/C – PRIMERA CONVOCATORIA**



**MUNICIPALIDAD  
PROVINCIAL DE  
SECHURA**

**GERENCIA DE DESARROLLO  
TERRITORIAL E  
INFRAESTRUCTURA**

**SUBGERENCIA  
DE  
INFRAESTRUCTURA**

"AÑO DE LA RECUPERACIÓN Y CONSOLIDACIÓN DE LA ECONOMÍA PERUANA"

Item	Descripción	Und.	Metrado
03.07	SUMINISTRO Y INSTALACION DE JUEGO EN LABERINTO ESTRELLA SEGÚN DETALLE	und	1.00
03.08	SUMINISTRO E INSTALACION DE JUEGO DE CABALLITO	und	2.00
03.09	SUMINISTRO E INSTALACION DE JUEGO DE CARRUSEL	und	1.00
03.10	SUMINISTRO E INSTALACIÓN DE EQUIPOS DE GIMNASIA	und	1.00
04	<b>INSTALACIONES ELECTRICAS</b>		
04.01	<b>CABLEADO AEREO</b>		
04.01.01	POSTE DE TUBO DE FIERRO DE 4"ØX4M, E=3MM, RECUBIERTO CON PINTURA EPOXICA	und	39.00
04.01.02	LUMINARIA FAROLA SEGÚN DETALLE	und	39.00
04.01.03	EMPALME DE CABLE AUTOPORTANTE A RED DE ENOSA	und	1.00
04.01.04	LUMINARIA DECORATIVA 15W 3500K P/ PISO LUZ CALIDA	und	4.00
04.02	<b>CABLEADO SUBTERRENEO</b>		
04.02.01	EXCAVACIÓN MANUAL DE ZANJA A=30CM P=20CM, PARA CIRCUITO ELECTRICO SUBTERRANEO	m3	218.14
04.02.02	TUBERIA ELÉCTRICA DE PVC 1"ØX3M, SP PESADO.	m	218.83
04.02.03	CABLE LIBRE DE HALOGENOS LH 4MM2, COLOR AMARILLO PARA TIERRA	m	432.64
04.02.04	CABLE LIBRE DE HALOGENOS LH 4MM2, PARA ALUMBRADO	m	432.64
04.03	<b>OTROS</b>		
04.03.01	CONSTRUCCIÓN DE MURETE PARA TABLERO DE DISTRIBUCIÓN	und	1.00
04.03.02	CONSTRUCCIÓN DE MURETE PARA MEDIDOR ELECTRÓNICO	und	1.00
04.03.03	TABLERO ELÉCTRICO DE 12 POLOS, METALICO PARA EMPOTRAR. INCL INTERRUPTORES	pza	1.00
04.03.04	INSTALACIÓN DE ELECTROBOMBA DE 1/2HP, 40M, 40L/MIN.	und	1.00
04.03.05	INSTALACIÓN DE PUESTA A TIERRA. (INCLUYE EXCAVACIÓN, RELLENO Y COMPACTACIÓN)	und	1.00
04.03.06	SISTEMA DE MEDICIÓN DE ENERGÍA ELÉCTRICA	glb	1.00
04.03.07	ELABORACIÓN DE EXPEDIENTE TÉCNICO FINAL DE OBRA PARA PRESENTAR A ENOSA. INCLUYE TRAMITES	und	1.00
04.03.08	PRUEBAS Y PUESTA EN SERVICIO	und	1.00
05	<b>INSTALACIONES SANITARIAS</b>		
05.01	<b>MOVIMIENTO DE TIERRAS</b>		
05.01.01	EXCAVACION Y REFINE DE ZANJAS PARA TUBERIA DE AGUA	m	108.34
05.01.02	CAMA DE ARENA E= 0.10 M. P/ TENDIDO DE TUBERIA	m	108.34
05.01.03	RELLENO COMPACTADO DE ZANJAS	m	108.34
05.02	<b>CONEXIONES E INSTALACIONES</b>		
05.02.01	SUMINISTRO E INSTALACION DE TUBERIA DE 3/4" PVC C-10	m	75.51
05.02.02	SUMINISTRO E INSTALACION DE TUBERIA DE 1/2" PVC C-10	m	39.83
05.02.03	CODO PVC C-10 AGUA FRIA 1"	und	6.00
05.02.04	CODO PVC C-10 AGUA FRIA 3/4"	und	3.00
05.02.05	CODO PVC C-10 AGUA FRIA 1/2"	und	10.00
05.02.06	TEE PVC C-10 AGUA FRIA 1/2"	und	2.00
05.02.07	TEE PVC C-10 AGUA FRIA 3/4"	und	12.00
05.02.08	REDUCCION PVC DE 1" A 3/4"	und	2.00
05.02.09	UNIVERSAL PVC DE 1"	und	2.00
05.02.10	VALVULA DE COMPUERTA 1"	und	1.00
05.02.11	VALVULA DE COMPUERTA 1/2"	und	10.00
05.02.12	GRIFO DE C° P/ RIEGO	und	10.00
05.02.13	SUMINISTRO DE ELECTROBOMBA, INC. ACCESORIOS	und	1.00
05.02.14	CAJA DE CONCRETO P/ AGUA INCL CONEXION	und	1.00
05.02.15	CAJA DE CONCRETO P/ PROTECCION DE ELECTROBOMBA	und	1.00
05.02.16	PRUEBA HIDRAULICA PARA AGUA FRIA	glb	1.00
05.03	<b>DRENAJE PLUVIAL</b>		
05.03.01	EXCAVACION Y REFINE DE ZANJAS PARA TUBERIA DE 4" HDP PERFORADO	m	77.36
05.03.02	SUMINISTRO E INSTALACION DE TUBERIA DE 4" HDP PERFORADO	m	77.36
05.03.03	SUMINISTRO E INSTALACION DE GEOMEMBRANA	m2	445.39
05.03.04	RELLENO CON GRAVA DE 1" - 3/4"	m3	0.94
05.03.05	RELLENO CON AFIRMADO	m3	3.09







**MUNICIPALIDAD  
PROVINCIAL DE  
SECHURA**

**GERENCIA DE DESARROLLO  
TERRITORIAL E  
INFRAESTRUCTURA**

**SUBGERENCIA  
DE  
INFRAESTRUCTURA**

"AÑO DE LA RECUPERACIÓN Y CONSOLIDACIÓN DE LA ECONOMÍA PERUANA"

### 3.3.2. ANEXO TÉCNICOS

#### 3.3.2.1. CARACTERÍSTICAS GENERALES

##### UBICACIÓN DEL PROYECTO

El Asentamiento Humano se ubica políticamente en el distrito de Sechura, Provincia de Sechura, Región Piura.

• Región	: Piura
• Provincia	: Sechura
• Distrito	: Sechura
• Asentamiento Humano	: A.H. Santa Rosa
• Región	: Costa
• Altitud promedio	: 517.00 m.s.n.m
• Sistema de Coordenadas	: Planas
• Sistema de proyección cartográfica	: Universal Transversal Mercator (UTM)

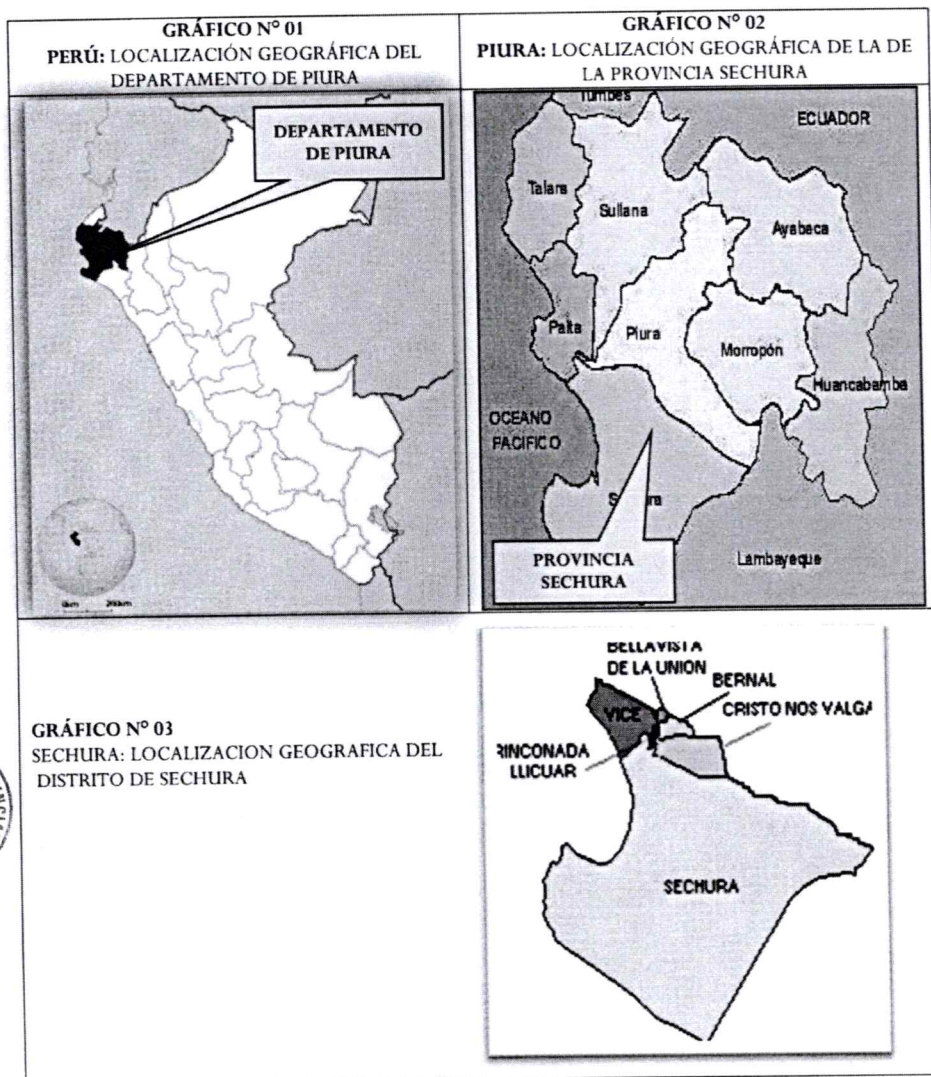



**MUNICIPALIDAD  
PROVINCIAL DE  
SECHURA**

**GERENCIA DE DESARROLLO  
TERRITORIAL E  
INFRAESTRUCTURA**

**SUBGERENCIA  
DE  
INFRAESTRUCTURA**

"AÑO DE LA RECUPERACIÓN Y CONSOLIDACIÓN DE LA ECONOMÍA PERUANA"

**PARQUE SANTA ROSA**



Gráfico N.º 01: Macrolocalización

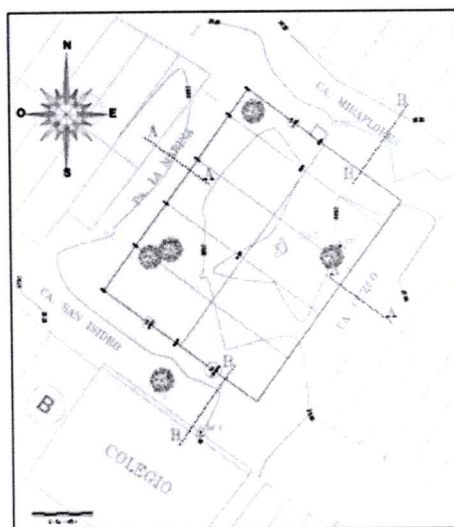

DATUM GEODESICO WGS 84 - ZONA 17 SUR

VERTICE	LADO	DISTANCIA	ANG. INTERNO	ESTE (X)	NORTE (Y)
A	A-B	35.00	90°0'0"	521100.3266	9384314.7368
B	B-C	46.00	90°0'0"	521128.9352	9384294.5738
C	C-D	35.00	90°0'0"	521102.4352	9384256.9739
D	D-A	46.00	90°0'0"	521073.8266	9384277.1370
TOTAL		162.00	360°0'0"		

**MEDIDAS Y COLINDANCIA, SEGÚN PARIDA P15226019**

FRENTE : Colinda con Calle Miraflores con 35.00ml  
 DERECHA : Colinda con Pasaje La Marina con 46.00ml  
 IZQUIERDA : Colinda con Calle Miraflores con 46.00ml  
 FONDO : Colinda con Calle Miraflores con 35.00ml

TERRENO CON AREA = 1610m2







**MUNICIPALIDAD  
PROVINCIAL DE  
SECHURA**

**GERENCIA DE DESARROLLO  
TERRITORIAL E  
INFRAESTRUCTURA**

**SUBGERENCIA  
DE  
INFRAESTRUCTURA**

"AÑO DE LA RECUPERACIÓN Y CONSOLIDACIÓN DE LA ECONOMÍA PERUANA"

#### **ESTADO SITUACIONAL**

Según la información corroborada In situ podemos encontrar las siguientes condiciones y/o estados del área y perímetro en el cual se construirá esta infraestructura:

- Encontramos que hay postes y cableado de energía eléctrica de baja tensión existentes que ubicadas cerca de la zona del proyecto.

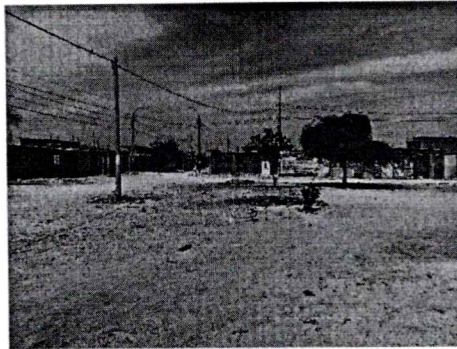

- Podemos visualizar que la zona se encuentra en su mayoría en terreno natural (pampa); sin embargo, hay árboles y algunas construcciones a demoler.



- También se pueden apreciar construcciones existentes, las cuales serán demolidas como son: una gruta de concreto y una cisterna de concreto



- El área del proyecto no cuenta con la instalación de los servicios básicos de agua y desagüe, por lo que estos serán tomados en cuenta en el presupuesto.





MUNICIPALIDAD  
PROVINCIAL DE  
SECHURA

GERENCIA DE DESARROLLO  
TERRITORIAL E  
INFRAESTRUCTURA

SUBGERENCIA  
DE  
INFRAESTRUCTURA

"AÑO DE LA RECUPERACIÓN Y CONSOLIDACIÓN DE LA ECONOMÍA PERUANA"

#### VÍAS DE ACCESO

Para llegar al área de estudio, se accede por una vía terrestre, desde la ciudad de Piura por la carretera panamericana pasando por Catacaos, la Arena, La Unión, Vice, aproximadamente a unos 52+000 km. La accesibilidad en el área de influencia del proyecto es por vía terrestre en vía de carpeta asfáltica.

Para acceder Sechura a lugar del presente estudio de suelos, se hace en bus y auto por la carretera asfaltada Piura – Sechura. El tiempo de recorrido desde la ciudad de Piura es aproximadamente 1.0 hora y 30 minutos a unos 50 Km hasta la municipalidad de Sechura y desde aquí hasta el A.H Santa Rosa, unos 11.0 minutos a unos 3.0 Km por la Av. Brasil, en las coordenadas UTM, N = 9384280 E= 521105 (GPS, WGS 84).

#### 3.3.2.2. EJECUCION DE LA OBRA

El Contratista ejecutará la Obra en estricto cumplimiento del Expediente Técnico. Los materiales, herramientas y mano de obra, serán tomados considerando lo definido en el expediente técnico. Asimismo, el contratista y la Entidad deberán tomar como base las consideraciones de la Ley General de las Contrataciones públicas (en adelante "LGCP") y el Reglamento de la Ley General de las Contrataciones públicas (en adelante "Reglamento") incluidas sus modificatorias.

Los criterios de diseño involucrarán sin excepción las mejores prácticas de ejecución de Obras, empleando procedimientos constructivos de calidad, equipos y técnicas de última generación acordes con las tecnologías vigentes, a fin de asegurar un producto de calidad, estando sujetos a la aprobación y plena satisfacción de la Entidad.

Por otra parte, los procedimientos de construcción reflejan la suposición básica que el Contratista es el especialista y conoce las prácticas de construcción.

Todo procedimiento constructivo indicado será de primera calidad estará sujeto a la aprobación de la Entidad, quien tiene además el derecho de rechazar aquel que no cumpla con los estándares utilizados en la infraestructura.

#### A. CONSIDERACIONES ESPECÍFICAS SOBRE LA EJECUCION DE LA OBRA

El contratista encargado de ejecutar el proyecto realizará su trabajo teniendo en cuenta el cumplimiento de las siguientes condiciones y requisitos:

- i. **El contratista** propondrá el personal profesional y técnico, así como los recursos necesarios para la ejecución de la obra y el cumplimiento de las metas propuestas, con la calidad, precisión y costo necesario en el plazo establecido.
- ii. **El contratista** será directamente responsable de la calidad de la obra presentada y de la idoneidad del personal a su cargo, así como del cumplimiento de la programación, logro oportuno de las metas previstas y adopción de las previsiones necesarias para el fiel cumplimiento del Contrato, en el plazo otorgado.
- iii. **El contratista** podrá inspeccionar el lugar donde se realizará la obra a detalle y tomar pleno conocimiento de la zona, tanto topográficamente, características de suelo.
- iv. Todos los materiales y equipos incorporados en la obra por parte del **Contratista** deberán ser de primera calidad, sin defectos ni imperfecciones y deberán ajustarse a las especificaciones técnicas o la normativa vigente del Reglamento Nacional de Construcciones. Asimismo, si fuese necesario realizar reparaciones que involucren o sean producto de un vicio constructivo o de instalación del sistema de riego, estos serán de responsabilidad y costo de **El Contratista** de tal manera que el trabajo final este de acuerdo con las especificaciones y metas de la OBRA.
- v. El contratista deberá cumplir que el residente no podrá prestar servicios en más de una obra a la vez, su participación es permanente, directa y exclusiva de dicho profesional, así como del inspector o supervisor, según corresponda, de conformidad con los artículos 177 del REGLAMENTO.







**MUNICIPALIDAD  
PROVINCIAL DE  
SECHURA**

**GERENCIA DE DESARROLLO  
TERRITORIAL E  
INFRAESTRUCTURA**

**SUBGERENCIA  
DE  
INFRAESTRUCTURA**

"AÑO DE LA RECUPERACIÓN Y CONSOLIDACIÓN DE LA ECONOMÍA PERUANA"

- vi. Toda la documentación que sustenta la viabilidad del Proyecto (informes, formatos, resultados de estudios y/o análisis, etc.), así como la documentación presentada en el expediente Técnico, integran las bases para la ejecución de obra.

**B. ASPECTOS GENERALES**

- i. El Contratista está prohibido hacer entrega a terceras personas de los planos y documentos, o copias de los mismos sin autorización, dicha información deberá ser solicitada a la Entidad.
- ii. El Contratista debe conocer y cumplir estrictamente todas las leyes, reglamentos y ordenanzas que, en cualquier forma estén relacionadas con la ejecución de los trabajos. Los daños y/o problemas causados por infracciones a este punto corren por cuenta del Contratista y deberán ser reparados por éste sin derecho a pago alguno.
- iii. En caso de existir divergencias entre este documento y leyes, normas o reglamentos, es obligación del Contratista poner en conocimiento del Supervisor esta situación previa a la realización de los trabajos a fin de que éste determine la acción a seguir.
- iv. El Contratista tendrá a su cargo la confección de toda la documentación que fuera necesaria y su tramitación respectiva ante los entes que pudieran tener jurisdicción sobre el sitio de Obra.
- v. El Contratista está obligado a hacer notar al Contratante, por escrito e inmediatamente cuando se haya dado una orden que va contra las medidas de seguridad. Caso contrario, toda la responsabilidad recaerá sobre el Contratista.
- vi. Ningún trabajo adicional se comenzará sin autorización escrita del Supervisor en el Cuaderno de Obra caso contrario no será reconocido para fines de pago.
- vii. El contratista exigirá al Residente la anotación de los registros en el cuaderno de obra a diario y su permanencia serán todos los días del plazo de ejecución de la obra.

**C. PERSONAL**

- i. El Contratista deberá indicar los nombres de los profesionales que serán los responsables de la dirección de la obra, la que deberá estar siempre a cargo de una persona responsable (Ingeniero/Residente).
- ii. El Contratista empleará obligatoriamente a los Profesionales propuestos para la ejecución de la Obra, salvo que la Supervisión solicite su sustitución.
- iii. El Contratista deberá emplear personal técnico calificado, obreros especializados y demás personal necesario para la correcta ejecución de los trabajos.
- iv. El Contratista tiene la obligación de reemplazar el personal no competente o no satisfactorio, de acuerdo a las órdenes del Supervisor.
- v. El Contratista tiene la obligación de suministrar a los trabajadores las condiciones más adecuadas de salubridad e higiene, así como dar el debido cumplimiento a lo dispuesto en el Decreto Supremo N°001-98-TR y sus normas complementarias y modificatorias.
- vi. El Contratista tiene la obligación de velar por la seguridad de los trabajadores durante la ejecución de todos y cada uno de los trabajos brindando el equipo y material necesario para tal efecto.

**D. LEYES, NORMAS Y ORDENANZAS:**

El Contratista debe conocer y cumplir estrictamente:

- i. Todas las leyes, reglamentos y ordenanzas que, en cualquier forma, estén relacionadas con la ejecución de los trabajos
- ii. En caso de existir divergencias entre estas Bases y dichas leyes, normas o reglamentos, es obligación del Contratista poner en conocimiento del Supervisor esta situación previa a la realización de los trabajos a fin de que éste determine la acción a seguir.
- iii. Todas las normas técnicas y prescripciones de los presentes documentos







**MUNICIPALIDAD  
PROVINCIAL DE  
SECHURA**

**GERENCIA DE DESARROLLO  
TERRITORIAL E  
INFRAESTRUCTURA**

**SUBGERENCIA  
DE  
INFRAESTRUCTURA**

"AÑO DE LA RECUPERACIÓN Y CONSOLIDACIÓN DE LA ECONOMÍA PERUANA"

referentes a materiales y trabajos. Los daños y/o problemas causados por infracciones a este punto corren por cuenta del Contratista y deberán ser reparados por éste sin derecho a pago alguno.

- iv. El Contratista tendrá a su cargo la confección de toda la documentación que fuera necesaria y su tramitación respectiva ante los entes que pudieran tener jurisdicción sobre el sitio de obra.
- v. Todas las normas laborales y las de seguridad e higiene ocupacional,
- vi. El Contratista deberá identificar y utilizar a su costo, botaderos autorizados para colocar los residuos de materiales que por efecto de la obra se genere, evitando en lo posible el impacto negativo con el medio ambiente.

#### **E. OBRAS PRELIMINARES**

El Contratista, podrá dar inicio a los trabajos preliminares de la obra tales como instalación de campamento, reubicación de interferencias, remoción y almacenamiento de elementos ornamentales existentes y movimientos de tierra, previa aprobación expresa de la Supervisión.

#### **F. OBRAS PROVISIONALES**

El Contratista instalará las facilidades en función de la magnitud de la obra a realizar debiendo reunir en cualquier caso las siguientes condiciones:

- i. El almacenaje de los materiales
- ii. La obra dispondrá de servicios sanitarios adecuados a la cantidad de personal obrero empleado.
- iii. Los depósitos o almacenes, talleres, casilla de vigilancia, vestuarios para el personal, servicios higiénicos, etc., cumplirán con las condiciones de higiene imprescindible para su uso, a criterio del Supervisor.
- iv. Los gastos, que demande la instalación, el funcionamiento y conservación de los ambientes para la ejecución de la Obra, se extenderán hasta la recepción de la obra y corren por cuenta del Contratista, incluyendo cualquier daño resultante de la instalación o mantenimiento de estas obras provisionales.
- v. Estas prescripciones no son excluyentes de otras previsiones que pudiera adoptar el Contratista para el más eficaz desarrollo de las operaciones, pero, en cualquier caso, deberá mantener informado al Supervisor de las modificaciones que sobre el particular llevara a cabo, debiendo merecer su visto bueno.
- vi. El Contratista deberá colocar cercos, protecciones, barreras, letreros, señales y luces de peligro y tomar las demás precauciones necesarias en todas las maquinarias y partes del campamento donde puedan producirse accidentes

#### **G. MATERIALES Y EQUIPOS**

Todos los materiales y equipos destinados a la Obra, deberán cumplir con las características técnicas exigidas en las Bases y se deberán someter a los ensayos necesarios para verificar sus características.

Se podrán aceptar otras propiedades o calidades especificadas y/o normas indicadas en las Bases que sean similares o equivalentes mientras que se ajusten a especificaciones y/o normas reconocidas, que aseguren una calidad igual o superior a la indicada y siempre que el Contratista aporte la documentación y demás elementos de juicio que permitan evaluar el cumplimiento de las exigencias establecidas en las Bases y que los cambios propuestos no alteren las especificaciones técnicas de la obra, siempre que este represente una ventaja técnica y económica que lo justifique.

La ENTIDAD se reserva el derecho de rechazar la lista de materiales propuesta por el Contratista, si éstos no concuerdan con lo estipulado en las Bases. Correrán por cuenta del Contratista las muestras de materiales requeridos por el Supervisor.

Asimismo, correrán por cuenta del Contratista los ensayos necesarios para verificar la calidad de los materiales y las pruebas de los equipos.







**MUNICIPALIDAD  
PROVINCIAL DE  
SECHURA**

**GERENCIA DE DESARROLLO  
TERRITORIAL E  
INFRAESTRUCTURA**

**SUBGERENCIA  
DE  
INFRAESTRUCTURA**

"AÑO DE LA RECUPERACIÓN Y CONSOLIDACIÓN DE LA ECONOMÍA PERUANA"

La aprobación de los materiales y/o de los equipos por el Supervisor no libera al Contratista de su responsabilidad sobre la calidad de los materiales y/o equipos.

**H. ERRORES O CONTRADICCIONES**

El Contratista debe hacer notar a la ENTIDAD cualquier error o contradicción en los documentos incluyendo el expediente técnico, poniéndolo de Inmediato en conocimiento del Supervisor

**I. ALMACENAMIENTO DE MATERIALES**

Las zonas destinadas a acopios requerirán la aprobación del Supervisor de Obra, debiendo ser acondicionados a completa satisfacción de éste, una vez hayan cumplido su misión, de forma tal que recuperen su aspecto original.

El almacenamiento se realizará de forma que se garantice la conservación de los materiales en perfectas condiciones de utilización y siguiendo en todo caso las instrucciones de la Supervisión.

La ENTIDAD no asume ninguna responsabilidad por pérdida de materiales o herramientas del Contratista.

**J. PRUEBAS DE CALIDAD**

El costo de pruebas y controles, así como los Análisis de Control de Calidad de Materiales y Ejecución de Trabajos, será por cuenta exclusiva del Contratista, las cuales se efectuarán en laboratorios externos debidamente acreditados y/o certificados por organismo competente.

**K. TRABAJOS DEFECTUOSOS O MAL EJECUTADOS**

El Contratista es exclusivamente responsable de la ejecución y conservación de las obras objeto del presente contrato y de las faltas que en ellas pudieran notarse, sin que le exima de responsabilidad la circunstancia de que la Supervisión de obra haya examinado y reconocido la obra durante su construcción o los materiales empleados, ni que las distintas partes de obra hayan sido incluidas en las mediciones o certificaciones parciales.

Si la obra no se sujetara estrictamente a los planos y demás documentos del proyecto, si los materiales utilizados no fueran de la calidad requerida, si se advierten vicios o defectos en la construcción o se tienen razones fundadas para creer que existen vicios ocultos en la obra ejecutada, el contratista deberá demolerla y rehacerla hasta dejarla a completa satisfacción de la Supervisión de obra.

Los gastos de estas operaciones serán a cuenta del Contratista salvo en el caso de que se hubieran realizado en base a sospechas de la Supervisión de obra de existir vicios ocultos y éstos no pudieran ser comprobados.

**L. MANTENIMIENTO DE LA OBRA EN EJECUCIÓN**

El Contratista deberá mantener la obra en ejecución y todas sus partes terminadas, en buenas condiciones de mantenimiento, evitando que la acción de los agentes atmosféricos o el tránsito de su personal o equipo o terceros ocasionen daños al Proyecto o a propiedades de terceros que, de producirse, deberán ser inmediatamente reparados a satisfacción del Supervisor.

La negligencia del Contratista en el cumplimiento de esta obligación dará lugar a que las cantidades de obra afectadas sean descontadas de los volúmenes de obra ejecutados hasta que su reconstrucción haya sido satisfactoriamente realizada. Asimismo, su incumplimiento determinará la aplicación de una penalidad diaria.

**M. CONSERVACIÓN Y SEÑALIZACIÓN DE LAS OBRAS**

El Contratista está obligado no sólo a la correcta ejecución de la obra, sino también a la conservación de ésta, a su costo, hasta la finalización de dicha ejecución.





**MUNICIPALIDAD  
PROVINCIAL DE  
SECHURA**

**GERENCIA DE DESARROLLO  
TERRITORIAL E  
INFRAESTRUCTURA**

**SUBGERENCIA  
DE  
INFRAESTRUCTURA**

"AÑO DE LA RECUPERACIÓN Y CONSOLIDACIÓN DE LA ECONOMÍA PERUANA"

La responsabilidad del Contratista por faltas que en la obra pudieran advertirse, se extiende al supuesto de que tales faltas se deban tanto a una defectuosa construcción imputable al Contratista como a una indebida conservación de las unidades de obra, aunque éstas hayan sido examinadas y encontradas conformes por la Supervisión, inmediatamente después de su construcción o en cualquier otro momento dentro del periodo de vigencia del contrato.

Asimismo, queda obligado a señalar las obras objeto del contrato, con arreglo a lo dispuesto en la normativa vigente. Los gastos que origine la señalización se abonarán en la forma que se establezca en el proyecto; en su defecto serán de cuenta del contratista.

El Contratista cumplirá las órdenes que reciba de la Supervisión acerca de la instalación de señales complementarias o modificación de las ya instaladas. Será directamente responsable de los perjuicios que la inobservancia de las citadas normas y órdenes pudiera causar.

En caso de que fuese necesaria la realización de trabajos nocturnos estos deberán ser previamente autorizados por el Supervisor de Obra y realizados solamente en las unidades de obra que él indique. El Contratista deberá instalar los equipos de iluminación, del tipo e intensidad que el Supervisor ordene y mantenerlos en perfecto estado mientras duren los trabajos nocturnos.

#### **N. SEGURIDAD DURANTE LA CONSTRUCCIÓN**

Complementando las actividades programadas se tomarán las medidas de seguridad durante la ejecución de la obra, la misma que deberá implementarse de tal manera que se den todas las condiciones necesarias para evitar accidentes. Las medidas de seguridad deben abarcar desde las labores de difusión de los desvíos hasta los avisos preventivos en el sitio de la obra.

Durante las diversas etapas de la construcción, las obras se mantendrán, en todo momento, en perfectas condiciones de drenaje.

El Contratista deberá atenerse a las disposiciones vigentes para la prevención y control de incendios, y a las Instrucciones complementarias que se dicten por el Supervisor de obra. En todo caso, se adoptarán las medidas necesarias y será responsable de evitar la propagación de los que se requieran para la ejecución de las obras, así como de los daños y perjuicios que puedan producir, acorde al PLAN DE SEGURIDAD Y SALUD EN EL TRABAJO del expediente técnico.

El contratista está obligado a hacer notar a la Entidad, por escrito e inmediatamente, cuando se haya dada una orden que va en contra de las medidas de seguridad, a fin de tomar conocimiento, lo cual no lo exime de asumir la responsabilidad exclusiva por cualquier resultado perjudicial.

#### **O. CONSERVACION DEL MEDIO AMBIENTE**

El Contratista está obligado a realizar las visitas técnicas, mediciones y cualquier actividad, en estricta conformidad a las normas de Medio Ambiente. El Contratista deberá cumplir con la normatividad legal, sobre Medio Ambiente de aplicación en su actividad, asumiendo el compromiso de aplicar medidas orientadas a reducir o extinguir cualquier situación que afecte el medio ambiente, acorde con las normas ambientales y las recomendaciones ambientales que forman parte del Expediente Técnico Aprobado.

El Contratista deberá asumir su responsabilidad por las infracciones que pudiera cometer, contra la legislación relacionada con la preservación del medio ambiente.

#### **P. LIMPIEZA GENERAL Y RETIRO DE OBRAS PROVISIONALES**

Cuando la obra se haya terminado, todas las instalaciones provisionales, depósitos







MUNICIPALIDAD  
PROVINCIAL DE  
SECHURA

GERENCIA DE DESARROLLO  
TERRITORIAL E  
INFRAESTRUCTURA

SUBGERENCIA  
DE  
INFRAESTRUCTURA

"AÑO DE LA RECUPERACIÓN Y CONSOLIDACIÓN DE LA ECONOMÍA PERUANA"

y ambientes contruidos deberán ser removidos y/o restablecidos a su forma original para adquirir un aspecto limpio, debiendo el Contratista efectuar dichos trabajos con cargo a sus gastos generales.

**Q. ENFOQUE DE GESTION DE RIESGOS**

La Planificación de la Gestión de Riesgos en la ejecución de la obra, deberá estar enmarcada en lo dispuesto en el Artículo 169 del Reglamento de la Ley General de las Contrataciones públicas.

**R. ALCANCES E INSTALACIONES TEMPORALES**

El Contratista deberá contemplar a su costo cualquier alquiler y/o acondicionamiento temporal que pudiera necesitar para la ejecución de la obra, así mismo será responsable de cualquier perjuicio que ocasione como consecuencia de esta obligación.

**S. TAREAS EN HORAS EXTRAORDINARIAS**

Cuando por distintas circunstancias sea necesario efectuar tareas fuera de la jornada normal de trabajo o en días feriados el Contratista deberá solicitar autorización al Supervisor con cuarenta y ocho (48) horas de anticipación a la iniciación de las mismas, tiempo del cual dispondrá el Supervisor lo necesario para su control.

En los casos en que estas situaciones sean imprevistas o que exista peligro, el Contratista podrá realizar las tareas imprescindibles en horas extraordinarias, pero deberá comunicarlo al Supervisor inmediatamente antes de su iniciación.

En cada caso el Supervisor procederá a dejar constancia en el Cuaderno de Obra de la situación y de su autorización o denegación según corresponda, para la ejecución de las horas extraordinarias.

En todos los casos, salvo los que tuvieran origen en orden expresa de la ENTIDAD, correrán por cuenta del Contratista los recargos de jornales por horas extraordinarias de su personal.

**T. RETIRO DE EQUIPOS O MATERIALES**

Cuando sea requerido por la ENTIDAD, el Contratista deberá retirar de la Obra, el equipo o material excedente que no vaya a ser utilizado en el trabajo, todo costo que se genere a la Entidad por incumplir esta obligación será de cargo del Contratista.

Con el objeto de evitar interferencias en la ejecución de la construcción total. Si hubiese alguna interferencia deberá comunicarla por escrito a la ENTIDAD. En caso de comenzar el trabajo sin hacer esta comunicación, y de surgir complicaciones al realizar los trabajos correspondientes a los diferentes proyectos, su costo será asumido por el Contratista.

Si el Contratista durante la ejecución de la obra necesita usar energía eléctrica, o agua, deberá hacerlo asumiendo por su cuenta los riesgos y gastos que se ocasionen el empleo de tal energía, así como las sanciones que se impongan por cualquier mal uso de dichos servicios. Al terminar el trabajo se deberá proceder a la limpieza de los desperdicios que existen, ocasionados por materiales y equipos empleados en la ejecución de su trabajo.

**U. SERVICIOS QUE PRESTARÁ EL CONTRATISTA**

El Contratista realizará a favor de la entidad las siguientes prestaciones:

- i. Designar al Residente de Obra, según el Artículo 177 del Reglamento de la LGCP, Obligación de residente en obras bajo los sistemas de entrega de solo construcción y diseño y construcción.
- ii. Ejecutar la Obra de acuerdo al Expediente Técnico aprobado.
- iii. El Contratista suministrará toda la mano de obra, dirección, materiales, alumbrado, combustible, agua, herramientas, instrumentos, equipos,







**MUNICIPALIDAD  
PROVINCIAL DE  
SECHURA**

**GERENCIA DE DESARROLLO  
TERRITORIAL E  
INFRAESTRUCTURA**

**SUBGERENCIA  
DE  
INFRAESTRUCTURA**

"AÑO DE LA RECUPERACIÓN Y CONSOLIDACIÓN DE LA ECONOMÍA PERUANA"

abastecimiento y otros medios de construcción necesaria o adecuada para la ejecución y terminación de la Obra. Protegerá las obras durante su ejecución, realizándolas de manera compatible con la seguridad de la vida y propiedad a satisfacción del Supervisor y de acuerdo a los Documentos del proceso de selección y a los del Contrato.

- iv. Hasta la aceptación final de la obra por parte del Contratante, el Contratista será responsable de mantener las obras a su costo y cuidado, tomando todas las precauciones contra daños o desperfectos a cualquier parte del mismo, por cualquier causa, bien sea originada por la ejecución o la falta de ejecución del trabajo.
- v. El Contratista deberá reconstruir, reparar, reponer y responder por todos los daños o desperfectos que sufra cualquier parte de la obra y correrá por su cuenta el costo de los mismos, con excepción de daños producidos por acciones imprevisibles como terremotos, marejadas, cataclismos, terrorismo y otros que estén cubiertos por las respectivas pólizas de seguros, según lo establecido en el Contrato.
- vi. En casos de suspensión de los trabajos por cualquier causa, el Contratista será responsable del mantenimiento de la obra y deberá construir cualquier estructura provisional que fuese necesaria para proteger las obras ejecutadas.
- vii. El Contratista deberá informar al Supervisor de la ocurrencia de cualquier accidente sucedido durante la ejecución de los trabajos en forma inmediata y en el término de la distancia, debiendo además efectuar la denuncia respectiva a la autoridad competente de la jurisdicción de la ocurrencia. Así mismo deberá mantener un archivo exacto de todos los accidentes ocurridos que resulten en muerte, enfermedad ocupacional, lesión incapacitante y daño a la propiedad del Estado o Privada. El archivo de accidentes deberá estar disponible en todo momento para ser inspeccionado por el Supervisor.
- viii. El Contratista deberá sujetarse a las disposiciones legales vigentes de Seguridad Laboral a fin de controlar los riesgos de accidentes en la obra, y en concordancia con dichas normas diseñar, aplicar y responsabilizarse de un programa de seguridad para sus trabajadores. Además, debe contar con informes actualizados de mantenimiento de los vehículos y equipos que se utilizan en la ejecución de la obra según normas vigentes. Es responsabilidad del Supervisor programar periódicamente y a intervalos apropiados las respectivas inspecciones de la implementación de los planes de seguridad. El Supervisor debe coordinar con el Contratista y elaborar un Informe de observación con las indicaciones respectivas cuando se verifique la necesidad de prever un ajuste o subsanar un vacío en cuanto medidas de seguridad.
- ix. El Contratista, mantendrá limpio el lugar de las obras durante la construcción y después de ésta, hasta la recepción de las mismas, realizará todo el trabajo y pagará los gastos incidentales que dé lugar. Reparará y reconstruirá todas las estructuras y propiedades que, a juicio del Supervisor fueran dañadas o afectadas durante la ejecución de las obras.
- x. El Contratista mantendrá las instalaciones y campamentos que fueran necesarios y según lo que establezca el Contrato; así como las herramientas y equipos que sean requeridos para efectuar las Obras en forma aceptable y a satisfacción del Supervisor y/o como lo especifique el Contrato. Se utilizarán únicamente equipos de eficiencia comprobada por el Supervisor, y el Contratista será el único responsable por la bondad de los mismos.
- xi. El Contratista, antes, durante y a la terminación de las obras, reparará y reconstruirá todas las áreas naturales que, a juicio del Supervisor fueran dañadas o afectadas por negligencia, descuido.
- xii. La responsabilidad por la calidad de la obra es única y exclusivamente del Contratista y la Supervisión. Cualquier revisión, inspección o comprobación que efectúe la Supervisión no exime al Contratista de su obligación sobre la calidad de la obra.
- xiii. El Contratista tiene la responsabilidad de estar completamente informado de todas las leyes, códigos, ordenanzas, reglamentos, órdenes y decretos de cuerpos o tribunales que tengan cualquier jurisdicción o autoridad, que en







**MUNICIPALIDAD  
PROVINCIAL DE  
SECHURA**

**GERENCIA DE DESARROLLO  
TERRITORIAL E  
INFRAESTRUCTURA**

**SUBGERENCIA  
DE  
INFRAESTRUCTURA**

**"AÑO DE LA RECUPERACIÓN Y CONSOLIDACIÓN DE LA ECONOMÍA PERUANA"**

cualquier forma afecten el manejo de la obra.

- xiv. El contratista observará y cumplirá en todo momento con dichas leyes, códigos, ordenanzas, reglamentos, órdenes y decretos, debiendo dejar a salvo al Contratante y a sus representantes contra cualquier juicio, reclamo o demanda por cualquier daño o perjuicio que ocasione cualquier persona o propiedad durante la ejecución de la obra por responsabilidad original o basada en la violación de cualquiera de tales leyes, códigos, ordenanzas, reglamentos, órdenes y decretos.
- xv. Los daños que se ocasionen en redes de servicios públicos, restos arqueológicos o históricos, pavimentos, edificaciones, puentes, obras de arte y demás estructuras vecinas a la vía, por causas imputables al Contratista debido a la operación de sus equipos, entre otras causas, serán reparadas por su cuenta y a su costo.
- xvi. El Contratista deberá cumplir con las leyes nacionales y reglamentos vigentes, sobre control de contaminación del ambiente y protección del medio ambiente.
- xvii. El Contratista es el único responsable del uso y pago de regalías y cualquier costo relacionado con el uso de patentes, marcas registradas y derechos reservados ya sea de equipo, dispositivos, materiales, procedimientos u otros. En los precios contractuales deberá incluir estos costos, ya que el Contratante no reconocerá ningún pago por estos conceptos.
- xviii. El Contratista deberá cumplir con toda la reglamentación sobre salubridad ocupacional. Es responsabilidad del Contratista mantener en estado óptimo los espacios ambientales de trabajo, la eliminación de factores contaminantes y el control de los riesgos que afectan la salud del trabajador.
- xix. El equipo a ser utilizado por El Contratista deberá estar ubicado adecuadamente en sitios donde no perturbe a la población y al medio ambiente y contar, además, con sistemas de silenciadores (especialmente el equipo de compactación de material, etc.), sobre todo si se trabaja en zonas vulnerables o se perturba la tranquilidad, lo cual contará con autorización del supervisor.
- xx. El Contratista deberá mantener los equipos de construcción en óptimas condiciones, con el objeto de evitar demoras o interrupciones debidas a daños en los mismos. Las máquinas, equipos y herramientas manuales deberán ser de buen diseño y construcción teniendo en cuenta los principios de la seguridad, la salud y la ergonomía en lo que atañe a su diseño. Deben tener como edad máxima la que corresponde a su vida útil. La mala calidad de los equipos o los daños que ellos puedan sufrir, no serán causal que exima al Contratista del cumplimiento de sus obligaciones.
- xxi. El Contratista deberá disponer mediante procedimientos adecuados, todos los desechos, escombros, sobrantes y demás residuos provenientes de los trabajos necesarios para la ejecución de las obras, en los sitios indicados en los documentos del proyecto o autorizados por el Contratante, los que serán debidamente acondicionados y preparados para recibirlos.
- xxii. Todos los empleados y obreros para la obra serán contratados por el Contratista, quien deberá cumplir con todas las disposiciones legales sobre la contratación del personal. Así mismo, se obliga al pago de todos los salarios y beneficios sociales que se establezcan en relación con los trabajadores y empleados. Ninguna obligación de tal naturaleza corresponde al Contratante y éste no asume responsabilidad, ni solidaridad alguna.
- xxiii. El Contratista debe asegurarse de que todos los trabajadores estén bien informados de los riesgos relacionados con sus labores y con la conservación del medio ambiente de su zona de trabajo, el conocimiento de las leyes y reglamentos laborales, las normas técnicas y las instrucciones relacionado con la prevención de accidentes y los riesgos para la salud.
- xxiv. El Contratista deberá tomar todas las disposiciones necesarias para facilitar el control por parte del Supervisor. Este, a su vez, efectuará todas las medidas que estime convenientes, sin perjuicio del avance de los trabajos.
- xxv. Participar en la Recepción de la Obra.
- xxvi. Efectuar la liquidación de la Obra.







**MUNICIPALIDAD  
PROVINCIAL DE  
SECHURA**

**GERENCIA DE DESARROLLO  
TERRITORIAL E  
INFRAESTRUCTURA**

**SUBGERENCIA  
DE  
INFRAESTRUCTURA**

"AÑO DE LA RECUPERACIÓN Y CONSOLIDACIÓN DE LA ECONOMÍA PERUANA"

**V. INFORMACIÓN QUE BRINDARA LA ENTIDAD.**

La Entidad suministrará a El Contratista, una copia simple de los siguientes documentos:

- i. Diseño Oficial del Cartel de Obra.
- ii. Cuadros y Formatos.
- iii. El Contratista evaluará toda la información que le facilite La Entidad. Sin embargo, será el Único responsable por la forma como aplique dicha información para la obtención de las conclusiones y recomendaciones que efectúe como resultado del contrato.
- iv. La Entidad, brindar las facilidades logísticas y de materiales para el desempeño de sus funciones o la prestación del servicio.
- v. La Entidad, está obligada a brindar la colaboración necesaria para la correcta ejecución del servicio por parte de EL CONTRATADO; así mismo pagar oportunamente el monto pactado.
- vi. La Entidad debe Entregar un ejemplar del expediente técnico, y brindar las facilidades logísticas y de materiales para el desempeño de sus funciones o la prestación del servicio.
- vii. Brindar la colaboración necesaria para la correcta ejecución del servicio por parte de EL CONTRATADO; así mismo pagar oportunamente el monto pactado.
- viii. Designar a la Gerencia de Desarrollo Urbano y Rural para realizar el seguimiento y Monitoreo en la ejecución del proyecto, quien dará la conformidad del servicio prestado por el profesional a contratarse, a través del supervisor del Proyecto.
- ix. Contratar los servicios de un supervisor del proyecto, quien llevara el control sobre la ejecución.
- x. Apoyar en el trabajo que se requieran para el caso.
- xi. Apoyar en las gestiones y coordinaciones institucionales que se requieran para el caso.

**W. RESPONSABILIDADES DEL CONTRATISTA.**

Sin exclusión de las obligaciones que correspondan a El Contratista, conforme a los dispositivos legales y reglamentarios vigentes, y que son inherentes a la Ejecución de Obra contratada, éste se obliga y compromete a cumplir con lo siguiente:

- i. Informarse oportunamente sobre la normatividad técnica y reglamentaria vigente, aplicable al objeto de la Ejecución de la Obra.
- ii. Efectuar los trabajos de campo que sean necesarios para verificar el estado y características topográficas, geográficas, climáticas y de servicios básicos, análisis de impacto ambiental todos correspondientes a la localidad y al terreno sobre el que se ejecuta el proyecto.
- iii. Determinar las características y la capacidad portante del terreno, mediante el Estudio de Mecánica de Suelos.
- iv. Garantizar la participación del personal profesional mínimo que se exige en el presente documento, así como de los servicios, equipos y personal técnico y auxiliar que garanticen la buena y oportuna ejecución de la Obra.
- v. Es de su exclusiva responsabilidad, cumplir con los plazos parciales y con el plazo total programado para la elaboración del Expediente Técnico y la Ejecución de la Obra.
- vi. Asumir la responsabilidad, total y exclusiva, por la calidad de la Obra ejecutada, para lo cual mantendrá coordinación permanente con La Entidad sobre los trabajos que se ejecuten.
- vii. El Contratista será legalmente responsable, en el campo administrativo, civil y penal; por los resultados que obtenga y que puedan producir fallas en la Obra que recomiende ejecutar como producto de los estudios efectuados.
- viii. El Contratista está obligado a aplicar la reglamentación, directivas, ordenanzas municipales, parámetros urbanísticos y edificatorios, normas técnicas y demás documentos que sean de cumplimiento obligatorio para el desarrollo de la







**MUNICIPALIDAD  
PROVINCIAL DE  
SECHURA**

**GERENCIA DE DESARROLLO  
TERRITORIAL E  
INFRAESTRUCTURA**

**SUBGERENCIA  
DE  
INFRAESTRUCTURA**

"AÑO DE LA RECUPERACIÓN Y CONSOLIDACIÓN DE LA ECONOMÍA PERUANA"

Ejecución de Obra, así como para sustentar adecuadamente la documentación técnica que formulará para La Entidad.

- ix. El Contratista suministrará toda la mano de obra, dirección, materiales, alumbrado, combustible, agua, herramientas, instrumentos, equipos, abastecimiento y otros medios de construcción necesaria o adecuada para la ejecución y terminación de la Obra. Protegerá las obras durante su ejecución, realizándolas de manera compatible con la seguridad de la vida, la propiedad y la salud a satisfacción de la Supervisión y de acuerdo a los Documentos de Licitación y a los del Contrato.
- x. Así mismo ejecutará la obra en estricta armonía con el medio ambiente sin producir ni generar medios que pudieran generar focos de contaminación, alteración y degradación de Ecosistemas, la biodiversidad, los Recursos Naturales o el medio ambiente, etc.
- xi. El Contrato establecerá las demás responsabilidades y obligaciones esenciales de El Contratista; las que se complementarán con los aquí listados.
- xii. En atención a que el Contratista es el responsable absoluto de la Obra que realiza, deberá garantizar su calidad y responder por el trabajo realizado, dentro de los términos que establecen las normas durante los siguientes siete (7) años, desde la fecha de recepción de la Obra, por lo que, en caso de ser requerido por la Entidad, para absolver defectos, fallas y/o vicios ocultos que presenta la obra ejecutada, no podrá negar su participación y absolución de dichos requerimientos mencionados.
- xiii. En caso de no contestar por escrito y/o no concurrir a la citación antes indicada, se hará conocer su negativa al OECE y a la Contraloría General de la República, a los efectos legales consiguientes, en razón de que el servicio prestado es un acto administrativo por el cual es responsable ante el Estado.

#### **X. OTRAS OBLIGACIONES DEL CONTRATISTA**

##### **i. TRIBUTOS Y OTRAS OBLIGACIONES**

Serán de cargo del Contratista todos los tributos, contribuciones y gravámenes que le corresponden de acuerdo a Ley. Toda responsabilidad de carácter laboral y por el pago de aportaciones sociales es exclusivamente del contratista.

Ejecutar la obra materia de este instrumento con estricto cumplimiento a los planos, especificaciones técnicas, memoria descriptiva, expediente técnico de obra, y demás documentos generados en el procedimiento de selección, en el plazo establecido conforme al cronograma de avance de obra.

El contratista deberá contar con todos los instrumentos los implementos, equipos y personal necesario para realizar el cumplimiento de la obra, siendo el único responsable por su seguridad personal y/o de otros que coadyuven en la obra; asimismo el gasto de transporte, estadía, alimentación y traslado de personal y/o equipo, será por cuenta del postor en su totalidad, no reconociéndose pago alguno por dichos criterios.

Durante la ejecución de la obra, el contratista está obligado a cumplir con los plazos parciales estipulados en el calendario de avance de obra vigente. Si se produjera un atraso injustificado en el avance físico valorizado de la obra, se procederá de acuerdo a lo dispuesto por los artículos del reglamento.

Emplear materiales normalizados de conformidad de con los reglamentos técnicos, normas técnicas, metrológicas y/o sanitarios vigentes; así como, asumir los gastos que demanden los ensayos, pruebas, certificaciones respectivas de los materiales colocados en obra.

Asumir los gastos de todos los ensayos de calidad de los trabajos que va a ejecutar, necesarios para garantizar la calidad de la obra. El costo de pruebas





**MUNICIPALIDAD  
PROVINCIAL DE  
SECHURA**

**GERENCIA DE DESARROLLO  
TERRITORIAL E  
INFRAESTRUCTURA**

**SUBGERENCIA  
DE  
INFRAESTRUCTURA**

“AÑO DE LA RECUPERACIÓN Y CONSOLIDACIÓN DE LA ECONOMÍA PERUANA”

y controles de calidad, de materiales y ejecución de trabajos, será por cuenta exclusiva del Contratista, las cuales se efectuarán en laboratorios, sean estos, públicos o privados.

El tipo y cantidad de las pruebas y análisis están indicados en el expediente técnico de obra, de conformidad al Reglamento Nacional de Edificaciones y otras normas conexas, así como aquellas que el supervisor considere necesarias, para alcanzar una obra con calidad y la eficiencia requerida.

Durante la ejecución de la obra, el contratista realizará las pruebas y ensayos necesarios de los trabajos realizados, de conformidad a lo dispuesto en las normas técnicas nacionales, las mismas que serán comparadas con los resultados de los ensayos obtenidos por el supervisor de obra. No se admitirán pruebas realizadas en forma conjunta, tampoco cuando el contratista y el supervisor contraten un mismo laboratorio. El contratista durante la ejecución de los trabajos garantizará que los ensayos y pruebas se hagan en un laboratorio calificado y debidamente registrado.

El Contratista, no se podrá pasar de una partida a otra de la obra mientras no se cuente con la respectiva conformidad de los resultados de los ensayos por parte del Supervisor o Inspector de Obra.

El contratista debe evaluar permanentemente el desarrollo de la administración de riesgos, debiendo, a través de su Ingeniero Residente, anotar los resultados en el cuaderno de obra, cuando menos, con periodicidad semanal, precisando sus efectos y los hitos afectados o no cumplidos de ser el caso.

El contratista abrirá en el acto de entrega de terreno, el cuaderno de obra. En este cuaderno de obra se anotará las indicaciones, ordenes, autorizaciones, reparos, variantes, consultas anotaciones que se consideren convenientes para la ejecución de la obra.

Asimismo, corresponde al contratista, la contratación de todos los seguros necesarios para resguardar la integridad de los bienes, los recursos que se utilizarán y los terceros eventualmente afectados, como son seguros contra todo riesgo, seguro de responsabilidad civil.

El contratista tendrá en cuenta el cumplimiento de todas las normas laborales y las de seguridad e higiene ocupacional.

Durante la ejecución de la obra se debe contar de forma permanente y directa con el ing. Residente en cumplimiento a lo dispuesto en el reglamento.

**ii. COORDINACION CON ENTIDADES PÚBLICAS Y EMPRESAS DE SERVICIO**

El Contratista a la firma del contrato, está obligado a efectuar las respectivas coordinaciones con las Entidades Públicas y empresas de servicio, mediante Cartas, oficios y gestiones a fin de asegurar la correcta y oportuna ejecución de los trabajos contratados, siempre que éstos se encuentren supeditados a autorizaciones y aceptación de dichas empresas para su realización.

**iii. DAÑOS A TERCEROS**

Constituye obligación del Contratista el sumir los costos de reparación de los daños que ocasionen a las redes eléctricas, agua, desagüe, teléfonos y demás terceros. La negativa del Contratista en reparar el daño causado será causal de resolución del contrato.

**iv. INDEMNIZACIONES**

Es obligación y responsabilidad del Contratista, atender los juicios, reclamos,







**MUNICIPALIDAD  
PROVINCIAL DE  
SECHURA**

**GERENCIA DE DESARROLLO  
TERRITORIAL E  
INFRAESTRUCTURA**

**SUBGERENCIA  
DE  
INFRAESTRUCTURA**

“AÑO DE LA RECUPERACIÓN Y CONSOLIDACIÓN DE LA ECONOMÍA PERUANA”

demandas o acciones imputables a él o a su personal directa e indirectamente por actividades ilícitas, daños, pérdidas, accidentes, lesiones o muertes, producidos dentro de la obra y/o áreas aledañas de su influencia, como consecuencia de la ejecución de trabajos o negligencia.

Es obligación y responsabilidad del Contratista, inspeccionar los inmuebles aledaños en el perímetro de la construcción, cuyas instalaciones y/o cimentaciones queden comprendidas en el área de influencia de las excavaciones efectuadas para el proyecto y que puedan ver afectada su estabilidad o continuidad y además de ejecutar cualquier obra que sea necesario para evitar accidentes o demandas de los propietarios.

#### **Y. RECEPCIÓN DE LA OBRA.**

La recepción de la obra se realizará teniendo en cuenta la normativa de Contrataciones vigente.

No estará permitida la recepción parcial de secciones terminadas de las obras de conformidad con el Reglamento.

El Contratista proporcionará al Comité de Recepción un juego completo de los planos de replanteo para facilitar la verificación de la culminación de la obra, sin perjuicio de su obligación de presentarlo nuevamente en la liquidación de la obra.

#### **3.3.3. DISPONIBILIDAD FÍSICA DEL TERRENO**

El terreno se encuentra inscrito con la partida electrónica P15226019 de la Superintendencia Nacional de Registros Públicos.

Por lo que, la Municipalidad Provincial de Sechura a través de la Subgerencia de Desarrollo Territorial y Catastro de la Gerencia de Desarrollo Territorial e Infraestructura, otorgó la libre disponibilidad de terreno para la ejecución de la obra.

#### **3.3.4. SUBCONTRATACIÓN**

El contratista puede subcontratar hasta un máximo del 40% del monto del contrato vigente de conformidad con lo dispuesto en el artículo 108 del Reglamento de la LGCP.

No se considera subcontratación la adquisición de bienes o materiales, aun cuando dicha adquisición incluya actividades complementarias como el transporte y la colocación. El contratista mantiene la responsabilidad por la ejecución total del contrato frente a la entidad contratante.

#### **3.3.5. SEGUROS**

El contratista debe contratar durante la ejecución contractual de la ejecución de obra.

Para los trabajadores de la construcción civil en Perú, los seguros obligatorios son el Seguro Complementario de Trabajo de Riesgo (SCTR) y el Seguro de Salud (EsSalud). El SCTR cubre accidentes laborales y enfermedades profesionales, y el Seguro de Salud brinda atención médica general.

- **Obligatoriedad:**

Es obligatorio para todos los trabajadores de construcción civil, sea cual sea su régimen laboral (contrato a plazo fijo, indefinido o eventual).

- **Responsabilidad:**

El empleador debe contratar el SCTR para todos sus trabajadores y asumir los costos.

- **Dos tipos de cobertura:**

- **SCTR - Salud:** Cubre la atención médica por accidentes laborales y enfermedades profesionales, contratada a través de EsSalud o una EPS.
- **SCTR - Pensión:** Cubre la pensión de invalidez y de muerte en caso de accidente laboral o enfermedad profesional.





**MUNICIPALIDAD  
PROVINCIAL DE  
SECHURA**

**GERENCIA DE DESARROLLO  
TERRITORIAL E  
INFRAESTRUCTURA**

**SUBGERENCIA  
DE  
INFRAESTRUCTURA**

"AÑO DE LA RECUPERACIÓN Y CONSOLIDACIÓN DE LA ECONOMÍA PERUANA"

### 3.3.1. AVANCES

La presentación de los avances de obra se realizará mediante valorizaciones mensuales en concordancia del artículo 210 del Reglamento de la Ley General de Contrataciones Públicas.

El contenido mínimo de las valorizaciones es el siguiente:

LISTA DE DOCUMENTOS A PRESENTAR - VALORIZACION CONTRATISTA	
EL CONTRATISTA DEBERA PRESENTAR SUS VALORIZACIONES EN ARCHIVADORES COLOR ROJO O FORRADO CON DICHO COLOR, BIEN FOLIADAS CON SUS RESPECTIVOS SEPARADORES Y PESTAÑAS	
1	INDICE
2	CARTA DE CONTRATISTA CON CD DIGITAL DE LA VALORIZACION ESCANEADA Y EDITABLE
3	COPIA DEL CONTRATO DE EJECUCION DE OBRA
4	COPIA DEL CONTRATO DE CONSORCIO Y ADENDA DE ESTE (DE SER EL CASO)
5	INFORME DEL RESIDENTE DE OBRA
6	FACTURA ORIGINAL Y CUENTA DE DETRACCION
7	FICHA TECNICA
8	VALORIZACION MENSUAL
9	HOJA DE RESUMEN DE VALORIZACION
10	HOJA DE CONTROL DE VALORIZACIONES ANTERIORES
11	COPIA DEL CRONOGRAMA VALORIZADO Y ACTUALIZADO DE AVANCE DE OBRA (FIRMADO POR EL RESIDENTE Y SUPERVISOR Y/O INSPECTOR)
12	CUADRO DE CONTROL DE REAJUSTES
13	CUADRO CONTROL DE AMORTIZACIONES DE ADELANTOS
14	CUADRO DE DEDUCCIONES POR ADELANTOS
15	CURVA "S"
16	ANÁLISIS COMPARATIVO DEL AVANCE FÍSICO ACUMULADO PROGRAMADO Y EJECUTADO
17	PLANILLA DE METRADOS REALMENTE EJECUTADOS. DEBERÁ INCLUIR PLANOS Y/O CROQUIS DE IDENTIFICACIÓN. (ADJUNTAR DJ LEGALIZADA CON FIRMAS DEL RESIDENTE Y SUPERVISOR DONDE SE DESCRIBA LOS METRADOS REALES DEL MES DE EJECUCIÓN).
18	INDICES UNIFICADOS
19	COPIAS DE CARTAS FIANZAS DE FIEL CUMPLIMIENTO, ADELANTO DIRECTO Y ADELANTO DE MATERIALES (DE SER EL CASO)
20	SEGURO COMPLEMENTARIO DE RIESGO DE TODO EL PERSONAL FEDATEADO
21	COPIA DEL CUADERNO DE OBRA
22	PANEL FOTOGRAFICO (DETALLANDO LOS TRABAJOS Y FECHA CORRESPONDIENTE), CROQUIS, PLANOS DE TERRENO NATURAL O CUALQUIER OTRO ELEMENTO GRAFICO QUE SUSTENTE EL AVANCE (FIRMADO POR EL RESIDENTE Y SUPERVISOR)
23	CERTIFICADO DE HABILIDAD ACTUALIZADA DEL RESIDENTE Y PERSONAL CLAVE
24	INFORME DE LOS ESPECIALISTAS (DE SER EL CASO) INFORME MENSUAL DE LOS PROFESIONALES EN OBRA RESPONSABLES DE LAS OPERACIONES (CON CERTIFICADO DE HABILIDAD VIGENTE Y FOTO MÍNIMO 4 VISTAS FOTOGRÁFICAS EN PANEL FOTOGRÁFICO)
25	COPIA ACTA DE REINICIO DE OBRA (DE SER EL CASO)
26	COPIA ACTA DE SUSPENSION DE OBRA (DE SER EL CASO)
27	COPIA ACTA DE INICIO DE OBRA (DE SER EL CASO)
28	CERTIFICADOS DE CONTROL DE CALIDAD.
29	COPIA DE RESULTADOS DE LABORATORIO (FIRMADO POR EL RESIDENTE Y SUPERVISOR Y/O INSPECTOR)







**MUNICIPALIDAD  
PROVINCIAL DE  
SECHURA**

**GERENCIA DE DESARROLLO  
TERRITORIAL E  
INFRAESTRUCTURA**

**SUBGERENCIA  
DE  
INFRAESTRUCTURA**

"AÑO DE LA RECUPERACIÓN Y CONSOLIDACIÓN DE LA ECONOMÍA PERUANA"

30	COPIA DE PLANILLA DE PAGO DEL PERSONAL, INCLUIDOS PAGOS DE ESSALUD, ONP, AFP, SENCICO, CONAFOVICE, CORRESPONDIENTE AL MES DE PAGO, DEBIDAMENTE FIRMADO POR EL RESIDENTE Y R.L.
31	ENTREGA DEL CD DIGITAL CON LA VALORIZACIÓN CORRESPONDIENTE DEL MES ESCANEADO Y ARCHIVO EDITABLE.

**Nota:**

- Las valorizaciones mensuales de obra serán presentadas por el Contratista en concordancia de lo establecido en el numeral 210.2 del artículo 210 del Reglamento de la Ley General de Contrataciones Públicas, en formato físico en archivador(es) de pasta rígida en dos (02) originales, impresas en papel bond A-4 color blanco de 80 gramos con membrete del Contratista, debidamente foliadas, selladas y firmadas en cada una de sus hojas por el profesional responsable de su elaboración (Representante Legal y Residente de Obra en todo el expediente y los especialistas según correspondan) Incluyendo la información digital en CO o DVO en cada ejemplar, en formato primigenia concordante con la información física (Werd, Excel, Microsoft Project, SID y los planos digitalizados en AutoCAD), Las planos u otros documentos de tamaños mayor al formato A-4 deben ser presentadas en micas para su protección
- La valorización mensual deberá estar firmada en su totalidad por el Residente de obra e Inspector o Supervisor de obra.
- Los documentos adjuntados deben ser legibles.
- Cada ítem deberá tener su respectivo separador en hoja de calor.
- En caso que el contratista considere necesario la incorporación de otros elementos a la forma de presentación es facultativa, siempre en cuando contenga mínimamente la establecida en el listado anterior
- Las valorizaciones de obra se presentarán a través del módulo de ejecución contractual del SEACE de la PLADICOP siempre y cuando exista el pronunciamiento sobre la obligatoriedad por parte de la OGA (Dirección General de Abastecimiento).

**Orden de pago para valorizaciones mensuales:**

El valor del pago mensual (monto de facturación mensual) por el avance de la ejecución de obra durante el mes en cuestión será:

- El monto valorizado acumulado por los trabajos ejecutados hasta la fecha.
- Menos el monto facturado por los trabajos ejecutados hasta el mes anterior.
- Menos la amortización de los adelantos otorgados, si las hubiera, de acuerdo a los porcentajes establecidos.
- El monto resultante será denominado monto neto o monto de facturación.

Tomando en cuenta el valor resultante se extenderá la orden de pago mensual y la factura correspondiente.

Las retenciones y/o penalidades que sean necesarias aplicar al Contratista según lo previsto en estos términos de referencia o en el Contrato serán afectadas al monto de facturación.

Las estimaciones del progreso de los trabajos pueden ser reajustadas conforme se efectúen las estimaciones finales.

La inclusión de cualquier trabajo o material en las estimaciones de pagos mensuales, no deberá ser interpretada como aceptación de tal trabajo o material y en consecuencia no impedirá el rechazo de aquel trabajo, así estuviera cancelado parcialmente, si se descubre que el mismo no está en estricto acuerdo con las especificaciones. Este rechazo incluirá también el trabajo posteriormente ejecutado, si hay secuencia de dependencia.

Todos los equipos instalados, materiales y trabajos comprendidas en los pagos mensuales ejecutados, serán considerados como propiedad de la Entidad, pero esta







**MUNICIPALIDAD  
PROVINCIAL DE  
SECHURA**

**GERENCIA DE DESARROLLO  
TERRITORIAL E  
INFRAESTRUCTURA**

**SUBGERENCIA  
DE  
INFRAESTRUCTURA**

"AÑO DE LA RECUPERACIÓN Y CONSOLIDACIÓN DE LA ECONOMÍA PERUANA"

disposición no libera al Contratista de la responsabilidad total del mantenimiento hasta la conclusión del Contrato.

Las valorizaciones de obra se presentan a través del módulo de ejecución contractual del SEACE de la Pladipop.

### **3.3.2. EMPLEO DE METODOLOGÍAS COLABORATIVAS**

En la ejecución de la obra NO se va a emplear la metodología BIM durante la ejecución contractual y/o el empleo de metodologías colaborativas de acuerdo a lo indicado en los literales b) e i) del numeral 154.1 del artículo 154 del Reglamento de la Ley General de Contrataciones Públicas Vigente.

### **3.3.3. GESTIÓN DE LA CALIDAD**

El costo de pruebas y controles, así como los análisis de control de calidad de materiales y ejecución de trabajos serán por cuenta exclusiva del contratista, las cuales se efectuarán en laboratorios externos de universidades y/o instituciones debidamente acreditadas para tal fin.

El tipo y calidad de pruebas serán indicadas en el expediente técnico y/o Reglamento Nacional de Edificaciones y normas conexas, así como aquellas que el inspector o supervisor consideren necesarias, para alcanzar una obra con calidad y eficiencia.

El contratista no podrá pasar de una partida a otra de la obra, mientras no cuente con la respectiva conformidad de los resultados de los ensayos por parte del supervisor o inspector.

### **3.3.4. PLAN DE CONTINGENCIA**

El contratista debe tener el plan de contingencia en la ejecución de la obra basado en lo siguiente:

#### **a) Plan de Contingencia Ambiental**

La Protección Ambiental tendrá la finalidad de minimizar los impactos ambientales durante las etapas de construcción y operación del proyecto, informar acerca de las medidas de prevención, mitigación y corrección que se presentan en el Programa de Manejo Ambiental. Los lineamientos de la protección del impacto ambiental a cumplir son:

- Política ambiental de la Empresa postora y legislación ambiental.
- Responsabilidad personal sobre protección ambiental.
- Medidas de prevención, corrección y mitigación de impactos ambientales.
- Procedimientos de tratamiento y disposición de desechos.
- Revegetación.
- Prevenir la contaminación de aguas y suelos por hidrocarburos.
- Control de erosión por socavamiento de márgenes y sedimentación.
- Protección de recursos biológicos
- Protección de los recursos arqueológicos (si las hubiere).
- Restauración de áreas alteradas.

#### **b) Plan de Seguridad y Salud en el Trabajo:**

La organización de la seguridad en la obra es de exclusiva responsabilidad del contratista para lo cual implementara lo siguiente:

- Deberá impartirse capacitación a todos los niveles: dirección, técnicos y obreros en los procedimientos de seguridad de la obra, ya que distintos equipos de obreros especializados pueden afectar su seguridad mutua.
- Deberá existir también un sistema para que la residencia reciba información rápidamente acerca de prácticas inseguras y equipo defectuoso. Las tareas de seguridad y salud deben asignarse específicamente a determinadas personas.
- Suministro, construcción y mantenimiento de instalaciones de seguridad tales como caminos de acceso, sendas peatonales.







**MUNICIPALIDAD  
PROVINCIAL DE  
SECHURA**

**GERENCIA DE DESARROLLO  
TERRITORIAL E  
INFRAESTRUCTURA**

**SUBGERENCIA  
DE  
INFRAESTRUCTURA**

"AÑO DE LA RECUPERACIÓN Y CONSOLIDACIÓN DE LA ECONOMÍA PERUANA"

- Construcción e instalación de carteles de seguridad.
- Medidas de seguridad características de cada especialidad.
- Planes de emergencia y evacuación

De acuerdo a las Normas Legales Vigentes el Residente de Obra será el responsable de implementar el plan de seguridad en obra. Y sus funciones mínimas serán:

- Implementar la organización de información que habrá de transmitirse desde la dirección a los obreros.
- Implementar la organización y conducción de programas de formación en seguridad, inclusive capacitación básica de los trabajadores de la obra.
- La investigación y estudio de las circunstancias y causas de accidentes y enfermedades ocupacionales, a fin de aconsejar sobre medidas preventivas

### 3.3.5. ELABORACIÓN DEL EXPEDIENTE TÉCNICO DE PRESTACIONES ADICIONALES

Según lo estipulado en el Artículo 194 del Reglamento concordante con el numeral 154.1 literal g) del artículo 154 del reglamento de la ley 30269, para las Prestaciones adicionales de obra bajo el sistema de entrega solo construcción, se plantea:

En la ejecución de la obra, el contratista será el encargado de la elaboración del Expediente Técnico de prestaciones adicionales, si se diera el caso.

### 3.3.6. OTRAS DISPOSICIONES

En caso de atrasos en la ejecución de la obra por causas imputables al contratista, con respecto a la fecha consignada en el calendario de avance de obra vigente y considerando que dicho atraso puede producirse una extensión de los servicios de inspección o supervisión, lo que genera un mayor costo, el contratista ejecutor de la obra asume el pago del monto correspondiente por los servicios indicados, el que se hace efectivo deduciendo dicho monto de la liquidación del contrato de ejecución de obra. Durante la ejecución de la obra dicho costo es asumido por la Entidad.

### 3.3.7. PLAZO DE EJECUCIÓN

OBLIGACIONES		DÍAS CALENDARIO
EJECUCIÓN DE OBRA	Edificación o Infraestructura	135
TOTAL		135

### 3.3.8. PLAZO PARA RESPUESTAS ENTRE LAS PARTES

De acuerdo con lo establecido en el numeral 192.2 del Reglamento de la LGCP, cuando este no establezca un plazo específico para la respuesta de las partes, se aplica el plazo máximo de respuesta establecido en el cuadro siguiente:

Plazo máximo del contratista	Plazo máximo de la supervisión	El caso de la intensificación programa de ejecución de obra
Contabilizado desde el día siguiente de configurado el supuesto correspondiente	Contabilizados desde el día siguiente de la presentación efectuada por el contratista	Contabilizados desde el día siguiente de presentada la opinión de la supervisión o desde que vence su plazo
Cinco días	Cinco días	Cinco días hábiles.

Antes del vencimiento de dicho plazo, las partes pueden acordar su prórroga para cada caso específico en considerando la cláusula de notificaciones durante la ejecución contractual del contrato.

### 3.3.9. MODALIDAD DE PAGO

El contrato se rige por la modalidad de a SUMA ALZADA, de conformidad con el numeral 161.1 del artículo 161 del Reglamento: Modalidades de pago en ejecución para obras y consultoría de obras.





**MUNICIPALIDAD  
PROVINCIAL DE  
SECHURA**

**GERENCIA DE DESARROLLO  
TERRITORIAL E  
INFRAESTRUCTURA**

**SUBGERENCIA  
DE  
INFRAESTRUCTURA**

"AÑO DE LA RECUPERACIÓN Y CONSOLIDACIÓN DE LA ECONOMÍA PERUANA"

### 3.3.10. ADELANTOS<sup>1</sup>

ADELANTOS	
Mecanismos de garantía aplicable a los adelantos	: La entidad entregará adelanto directo, adelanto de materiales e insumos y adelanto de avance de obras, para lo cual el contratista deberá presentar carta fianza financiera.
<b>ADELANTO DIRECTO</b>	
Porcentaje de adelanto para el componente de obra	: 10% respecto al monto de la obra del contrato original.
Plazo de entrega	: En caso las bases hayan establecido el otorgamiento de adelanto directo, el contratista, en el plazo de diez días contabilizados desde el día siguiente del perfeccionamiento del contrato, puede solicitar su entrega, adjuntando el <b>mecanismo de garantía</b> <sup>2</sup> . Dentro del plazo señalado, el contratista puede solicitar hasta cinco días adicionales para remitir el mecanismo de garantía, con el debido sustento.  <b>La entidad contratante entrega el adelanto directo al contratista en un plazo máximo de siete días contabilizados desde el día siguiente de recibido el mecanismo de garantía</b> Vencido el plazo para solicitar el adelanto la solicitud se tiene por no presentada.
<b>ADELANTO PARA MATERIALES E INSUMOS.</b>	
Porcentaje de adelanto para el componente de obra	: 15% respecto al monto de la obra del contrato original.
Plazo de entrega	: La entrega del adelanto se realizará en un plazo de ocho (08) días calendario previos a la fecha prevista en el calendario de adquisición de materiales o insumos para cada adquisición, con la finalidad que el Contratista pueda disponer de los materiales o insumos en a la oportunidad prevista en el calendario de avance de obra valorizado. Para tal efecto, EL CONTRATISTA presenta a la supervisión la solicitud de entrega del adelanto en un plazo de siete (07) días calendario anteriores al inicio del plazo antes mencionado, adjuntando a su solicitud la garantía y el comprobante de pago respectivo. Vencido el plazo para solicitar el adelanto la solicitud se tiene por no presentada.

#### Adelanto por avance

Porcentaje de adelanto para el componente de obra	: 5 % respecto al monto del contrato original
Plazo de entrega de adelanto	: 8 días calendario

*De acuerdo con lo señalado en el numeral 178.5 del artículo 178 del Reglamento, el contratista solicita el adelanto a la supervisión en cuanto exista un avance físico real de 60% en la obra y siempre que dicho avance sea igual o mayor al avance físico programado.*

<sup>1</sup> Si la entidad contratante ha previsto la entrega de adelantos, debe regular el procedimiento para su entrega, conforme a lo establecido en los artículos 178, 179 y 181 del Reglamento.

<sup>2</sup> Conforme a lo establecido en el numeral 113.3 del artículo 113 del Reglamento.





**MUNICIPALIDAD  
PROVINCIAL DE  
SECHURA**

**GERENCIA DE DESARROLLO  
TERRITORIAL E  
INFRAESTRUCTURA**

**SUBGERENCIA  
DE  
INFRAESTRUCTURA**

"AÑO DE LA RECUPERACIÓN Y CONSOLIDACIÓN DE LA ECONOMÍA PERUANA"

**3.3.11. REPARTICIÓN DE LOS AHORROS GENERADOS POR PROPUESTAS DE CAMBIO DE INGENIERÍA DE VALOR**

En caso la entidad contratante acepte las propuestas de cambio de ingeniería de valor (PCIV), de acuerdo con lo previsto en el artículo 205, los ahorros generados son repartidos entre las partes según los siguientes porcentajes:

% repartido para la entidad contratante	40 %
% repartido para el contratista	60 %

**3.3.12. APLICACIÓN DE INCENTIVOS**

En el caso del sistema de entrega de solo construcción, este incentivo es de uso obligatorio, tal como lo establece el literal a) del artículo 162 del Reglamento: Incentivos para proveedores de obra.

Cumplimiento anticipado de la fecha programada de culminación de la prestación: cuando el contratista finalice la ejecución antes de la fecha programada de uno o más componentes que le fueron asignados y se le otorgue la conformidad respectiva. La entidad contratante paga al contratista el monto del gasto general variable diario por el número de días de diferencia entre el plazo de ejecución contractual vigente y el número de días real de ejecución.

En el presente contrato se contemplan el siguiente incentivo:

Cumplimiento anticipado de la fecha programada de culminación de la prestación.	<p><b>Precisiones de la aplicación:</b> Se detallan los aspectos relacionados con la aplicación del incentivo:</p> <p><b>Componentes a los que es aplicable<sup>3</sup>:</b> Componente de Ejecución de Obra: A las siguientes partidas:</p> <ul style="list-style-type: none"><li>• 02.02. Carpintería metálica y de madera</li><li>• 02.02.06. Sum e inst. de cobertura de loma tipo 1.</li><li>• 02.02.07. Sum e inst. de cobertura de loma tipo 2</li><li>• 02.02.08. Sum e inst. de cobertura de loma tipo 3</li><li>• 02.02.09. Sum e inst. de cobertura de loma tipo 4</li></ul> <p>Componente de Equipamiento de Obra: A la siguiente partida:</p> <ul style="list-style-type: none"><li>• 03. Equipamiento</li></ul> <p><b>Medición de la reducción de tiempo:</b> El tiempo de reducción respecto al plazo establecido en el cronograma original se medirá en días calendarios. Siempre que se cumplan con los estándares de calidad y supervisión técnica.</p> <p><b>Incentivos económicos:</b> La entidad contratante paga al contratista el monto del gasto general variable diario por el número de días de diferencia entre el plazo de ejecución contractual vigente y el número de días real de ejecución.</p>
---	---

<sup>3</sup> Al pago del contratista se le incluye adicionalmente el IGV, de corresponder.



**MUNICIPALIDAD  
PROVINCIAL DE  
SECHURA**

**GERENCIA DE DESARROLLO  
TERRITORIAL E  
INFRAESTRUCTURA**

**SUBGERENCIA  
DE  
INFRAESTRUCTURA**

"AÑO DE LA RECUPERACIÓN Y CONSOLIDACIÓN DE LA ECONOMÍA PERUANA"

### 3.3.13. FÓRMULA DE REAJUSTE

Los reajustes se calculan conforme lo indicado en el artículo 209 del Reglamento. Los reajustes no se computan dentro de los límites establecidos para las prestaciones adicionales. En la modalidad de pago de costos reembolsables, no se aplica fórmula de reajuste debido a que la entidad contratante reconoce el costo real incurrido por el contratista.

Las fórmulas polinómicas y/o monómicas se detallan en el expediente técnico.

### 3.3.14. PENALIDADES POR MORA

En caso de retraso injustificado del contratista en la ejecución de las prestaciones objeto del contrato, la entidad contratante le aplica automáticamente una penalidad por mora por cada día de atraso que le sea imputable, de conformidad con el artículo 120 del Reglamento.

### 3.3.15. OTRAS PENALIDADES

Adicionalmente a la penalidad por mora, se aplican las siguientes penalidades:

Otras penalidades			
N°	Supuestos de aplicación de penalidad	Forma de cálculo	Procedimiento
1	Cuando se produce la sustitución de un mismo integrante del plantel técnico por segunda vez, siempre que no se origine por caso fortuito o fuerza mayor o por un hecho sobreviniente no imputable al contratista, de conformidad con las disposiciones establecidas en el numeral 189.3 del artículo 189 del Reglamento.	1 UIT por cada sustitución de un integrante del plantel técnico acorde a lo indicado en el supuesto de aplicación.	Una vez autorizada la sustitución del mismo integrante del plantel técnico por parte de la entidad contratante y acorde a lo indicado en el supuesto de aplicación de penalidad.
2	En caso el contratista incumpla con su obligación de ejecutar la prestación con el personal acreditado o debidamente sustituido.	0.2 UIT por cada día de ausencia del personal en obra.	Según informe del SUPERVISOR DE LA OBRA o informe de la ENTIDAD.
3	Si el contratista no mantiene el cuaderno de obra digital al día, ya sea por ocurrencias o por cualquier otro tipo de anotación al cuaderno de obra en digital.	Cinco por mil (5/1000) del monto de la valorización del periodo por cada día de no anotación del cuaderno de obra digital.	Según informe del SUPERVISOR DE LA OBRA o informe de la ENTIDAD.
4	SEGURIDAD DE OBRA Y SEÑALIZACION Cuando el contratista no cuente con los dispositivos de seguridad en la obra tanto peatonal o vehicular incumpliendo las normas, además de las señalizaciones solicitadas por la Entidad. La multa es por cada día.	0.5 UIT por cada día.	Según informe del SUPERVISOR DE LA OBRA o informe de la ENTIDAD.
5	INDUMENTARIA E IMPLEMENTACION DE PROTECCION PERSONAL Cuando el contratista no cumpla con dotar a su personal de los elementos de seguridad. La multa es por cada día.	0.05 UIT por cada día.	Según informe del SUPERVISOR DE LA OBRA o informe de la ENTIDAD.
6	CALIDAD DE LOS MATERIALES Cuando el contratista ingrese materiales a la obra sin la autorización del supervisor.	0.05 UIT por cada material.	Según informe del SUPERVISOR DE LA OBRA.







**MUNICIPALIDAD  
PROVINCIAL DE  
SECHURA**

**GERENCIA DE DESARROLLO  
TERRITORIAL E  
INFRAESTRUCTURA**

**SUBGERENCIA  
DE  
INFRAESTRUCTURA**

"AÑO DE LA RECUPERACIÓN Y CONSOLIDACIÓN DE LA ECONOMÍA PERUANA"

Otras penalidades			
N°	Supuestos de aplicación de penalidad	Forma de cálculo	Procedimiento
7	<b>CARTEL DE OBRA</b> Cuando el contratista no coloque el cartel de obra dentro del plazo establecido en la programación, la penalidad es por día no colocado. Hay la obligación de mantener el cartel de obra durante la ejecución de la obra. Se penalizará de la misma forma, cuando no se mantenga el tiempo establecido.	S/ 700.00	Según informe del SUPERVISOR DE LA OBRA o informe de la ENTIDAD.
8	<b>PRUEBAS Y ENSAYOS</b> Cuando el contratista no realiza las pruebas o ensayos oportunamente para verificar la calidad de los materiales y las dosificaciones. El plazo que rige para este caso es la fecha de presentación del informe mensual valorizado en la que deben estar incluidos estas pruebas y/o ensayos, siempre que en el periodo de ejecución respectiva amerite la realización de estas pruebas y/o ensayos y siempre que el supervisor lo considere pertinente.	1/1,000 del monto de la valorización del periodo	Según informe del SUPERVISOR DE LA OBRA o informe de la ENTIDAD.
9	<b>VALORIZACIONES</b> Cuando el contratista no efectúe valorizaciones (referidas a valorizaciones mensuales, mayores metrados, adicionales de obra, deductivos) al término de cada mes, conforme al plazo previsto en el Reglamento de la Ley de Contrataciones del Estado. O cuando valore metrados no ejecutados (sobre valorización) y pagos en exceso, valorizaciones adelantadas, o partidas ejecutadas defectuosamente o incompletas u otro acto que deriven de pagos indebidos o no encuadrados en las disposiciones vigentes. Será aplicable una penalidad según corresponda.	10% de la UIT por cada día de retraso.	Según informe del SUPERVISOR DE LA OBRA o informe de la ENTIDAD.
10	<b>EQUIPOS DECLARADOS EN LA PROPUESTA TÉCNICA</b> Cuando el contratista no mantenga los equipos declarados en la propuesta técnica durante la ejecución de la obra (según intervención de estos en la ejecución de partidas). En este caso, bastará que falte uno o más de los equipos para que se haga acreedor de la multa respectiva. La multa es por cada día	1/10,000 del contrato vigente	Según informe del SUPERVISOR DE LA OBRA o informe de la ENTIDAD.
11	<b>IMPACTO AMBIENTAL</b> Por no presentar o no dar cumplimiento a los compromisos ambientales asumidos en los estudios de impacto ambiental.	1/10,000 del contrato vigente	Según informe del SUPERVISOR DE LA OBRA o informe de la ENTIDAD.
12	<b>EQUIPOS DECLARADOS EN LA PROPUESTA TÉCNICA</b> Cuando el contratista no mantenga los equipos declarados en la propuesta técnica durante la ejecución de la obra (según intervención de estos en la ejecución de partidas). En este caso, bastará que falte uno o más de los equipos para que se haga acreedor de la multa respectiva. La multa es por cada día	Penalidad de 1/1000 del valor del contrato por día	Según informe del SUPERVISOR DE LA OBRA o informe de la ENTIDAD.







**MUNICIPALIDAD  
PROVINCIAL DE  
SECHURA**

**GERENCIA DE DESARROLLO  
TERRITORIAL E  
INFRAESTRUCTURA**

**SUBGERENCIA  
DE  
INFRAESTRUCTURA**

"AÑO DE LA RECUPERACIÓN Y CONSOLIDACIÓN DE LA ECONOMÍA PERUANA"

Otras penalidades			
N°	Supuestos de aplicación de penalidad	Forma de cálculo	Procedimiento
13	Cuando el Contratista no cuente con el seguro complementario de trabajo de riesgo, para el personal obrero durante la ejecución de la Obra.	5/1000 del valor del contrato, por cada ocurrencia en la obra.	Según informe del SUPERVISOR DE LA OBRA o informe de la ENTIDAD.

La suma de la aplicación de las penalidades por mora y otras penalidades no debe exceder el 10% del monto vigente del contrato o, de ser el caso, del componente o ítem correspondiente.

**Procedimiento para la aplicación de la penalidad:**

1. El supervisor de Obra al detectar el incumplimiento de las obligaciones señaladas en la Tabla de Penalidades registra la infracción en el Cuaderno de Obra, y remite carta al contratista, adjuntando las evidencias que pudiera haber obtenido, en dicha carta se establece un plazo para la subsanación de la infracción.
2. El contratista revisa el caso notificado y procede a subsanarlo en el plazo establecido, de no hacerlo pasa al siguiente numeral.
3. El Supervisor de Obra procede a calcular la penalidad según la Tabla de penalidades sobre la base del monto del contrato vigente, por día, personal u ocurrencia, de corresponder, verificando antes que el monto acumulado de penalidades aplicadas no haya excedido el monto máximo de penalidad admisible, equivalente al 10% del monto del contrato vigente, caso contrario pasa al literal 6).
4. El supervisor de Obra registra en el cuaderno de obra la aplicación de la penalidad y mediante carta comunica a la ENTIDAD que la penalidad será incluida en la siguiente valorización.
5. El Supervisor de Obra elabora y remite la valorización con la aplicación de la penalidad.
6. En los casos que el monto acumulado de penalidades aplicadas haya excedido el monto máximo admisible, el Supervisor de obra evaluará y podrá proponer a la Entidad que inicie la Resolución del Contrato de obra.
7. Cuando la penalidad lo realiza la entidad este debe comunicar al supervisor y contratista; la supervisión deberá realizar el registro en el cuaderno de obra digital.

**3.3.16. FORMA DE PAGO**

El pago se realiza de conformidad con lo establecido en el artículo 210 del reglamento.

Las valorizaciones tienen las siguientes condiciones:

Periodo de valorización de obra	:	MENSUAL
Cálculo de la valorización	:	En la valorización se incluyen las prestaciones adicionales de obra, mayores metrados y/u otros pagos que provengan de una modificación contractual, las cuales se calculan de manera <b>independiente</b> .
Plazo para que la entidad contratante o el contratista, según corresponda, efectúe el pago del saldo de la liquidación del contrato y presente el comprobante de pago respectivo	:	15 (Quince) días calendario, computados desde el día siguiente del consentimiento de la liquidación.

El residente y el supervisor revisan de forma conjunta los metrados ejecutados para la presentación de las valorizaciones, luego de lo cual son presentadas por el contratista al supervisor y a la entidad dentro de los primeros tres días del mes siguiente al mes valorizado. En el plazo de cinco días contabilizados desde el siguiente de presentada, el supervisor presenta a la entidad contratante su informe respecto a la valorización, si el supervisor no se presenta para la valorización conjunta con el contratista, este la efectúa.

La entidad evalúa y paga la valorización hasta el último día del mes en que es presentada. De contar con observaciones se les comunica al supervisor y al contratista,





**MUNICIPALIDAD  
PROVINCIAL DE  
SECHURA**

**GERENCIA DE DESARROLLO  
TERRITORIAL E  
INFRAESTRUCTURA**

**SUBGERENCIA  
DE  
INFRAESTRUCTURA**

"AÑO DE LA RECUPERACIÓN Y CONSOLIDACIÓN DE LA ECONOMÍA PERUANA"

otorgando un plazo para la subsanación. Cuando el contratista responde a las observaciones, la entidad contratante revisa en el plazo máximo de dos días hábiles contabilizados desde el día siguiente de recibida la subsanación y continua con el trámite de pago. En caso las observaciones no sean subsanadas o no sean respondidas en el plazo otorgado, la entidad realiza el pago del monto de la valorización no cuestionado.

El contenido mínimo de las valorizaciones es el siguiente:

<b>LISTA DE DOCUMENTOS A PRESENTAR - VALORIZACION CONTRATISTA</b>	
EL CONTRATISTA DEBERA PRESENTAR SUS VALORIZACIONES EN ARCHIVADORES COLOR ROJO O FORRADO CON DICHO COLOR, BIEN FOLIADAS CON SUS RESPECTIVOS SEPARADORES Y PESTAÑAS	
1	INDICE
2	CARTA DE CONTRATISTA CON CD DIGITAL DE LA VALORIZACION ESCANEADA Y EDITABLE
3	COPIA DEL CONTRATO DE EJECUCION DE OBRA
4	COPIA DEL CONTRATO DE CONSORCIO Y ADENDA DE ESTE (DE SER EL CASO)
5	INFORME DEL RESIDENTE DE OBRA
6	FACTURA ORIGINAL Y CUENTA DE DETRACCION
7	FICHA TECNICA
8	VALORIZACION MENSUAL
9	HOJA DE RESUMEN DE VALORIZACION
10	HOJA DE CONTROL DE VALORIZACIONES ANTERIORES
11	COPIA DEL CRONOGRAMA VALORIZADO Y ACTUALIZADO DE AVANCE DE OBRA (FIRMADO POR EL RESIDENTE Y SUPERVISOR Y/O INSPECTOR)
12	CUADRO DE CONTROL DE REAJUSTES
13	CUADRO CONTROL DE AMORTIZACIONES DE ADELANTOS
14	CUADRO DE DEDUCCIONES POR ADELANTOS
15	CURVA "S"
16	ANÁLISIS COMPARATIVO DEL AVANCE FÍSICO ACUMULADO PROGRAMADO Y EJECUTADO
17	PLANILLA DE METRADOS REALMENTE EJECUTADOS. DEBERÁ INCLUIR PLANOS Y/O CROQUIS DE IDENTIFICACIÓN. (ADJUNTAR DJ LEGALIZADA CON FIRMAS DEL RESIDENTE Y SUPERVISOR DONDE SE DESCRIBA LOS METRADOS REALES DEL MES DE EJECUCIÓN).
18	INDICES UNIFICADOS
19	COPIAS DE CARTAS FIANZAS DE FIEL CUMPLIMIENTO, ADELANTO DIRECTO Y ADELANTO DE MATERIALES (DE SER EL CASO)
20	SEGURO COMPLEMENTARIO DE RIESGO DE TODO EL PERSONAL FEDATEADO
21	COPIA DEL CUADERNO DE OBRA
22	PANEL FOTOGRAFICO (DETALLANDO LOS TRABAJOS Y FECHA CORRESPONDIENTE), CROQUIS, PLANOS DE TERRENO NATURAL O CUALQUIER OTRO ELEMENTO GRAFICO QUE SUSTENTE EL AVANCE (FIRMADO POR EL RESIDENTE Y SUPERVISOR)
23	CERTIFICADO DE HABILIDAD ACTUALIZADA DEL RESIDENTE Y PERSONAL CLAVE
24	INFORME DE LOS ESPECIALISTAS (DE SER EL CASO) INFORME MENSUAL DE LOS PROFESIONALES EN OBRA RESPONSABLES DE LAS OPERACIONES (CON CERTIFICADO DE HABILIDAD VIGENTE Y FOTO MÍNIMO 4 VISTAS FOTOGRÁFICAS EN PANEL FOTOGRÁFICO)
25	COPIA ACTA DE REINICIO DE OBRA (DE SER EL CASO)
26	COPIA ACTA DE SUSPENSION DE OBRA (DE SER EL CASO)
27	COPIA ACTA DE INICIO DE OBRA (DE SER EL CASO)
28	CERTIFICADOS DE CONTROL DE CALIDAD.







**MUNICIPALIDAD  
PROVINCIAL DE  
SECHURA**

**GERENCIA DE DESARROLLO  
TERRITORIAL E  
INFRAESTRUCTURA**

**SUBGERENCIA  
DE  
INFRAESTRUCTURA**

"AÑO DE LA RECUPERACIÓN Y CONSOLIDACIÓN DE LA ECONOMÍA PERUANA"

29	COPIA DE RESULTADOS DE LABORATORIO (FIRMADO POR EL RESIDENTE Y SUPERVISOR Y/O INSPECTOR)
30	COPIA DE PLANILLA DE PAGO DEL PERSONAL, INCLUIDOS PAGOS DE ESSALUD, ONP, AFP, SENCICO, CONAFOVICE, CORRESPONDIENTE AL MES DE PAGO, DEBIDAMENTE FIRMADO POR EL RESIDENTE Y R.L.
31	ENTREGA DEL CD DIGITAL CON LA VALORIZACIÓN CORRESPONDIENTE DEL MES ESCANEADO Y ARCHIVO EDITABLE.

Las valorizaciones de obra se presentan a través del módulo de ejecución contractual del SEACE de la PLADICOP.

**Aclaraciones:**

Cabe señalar que toda la información debe de estar foliada de menor a mayor siendo el número Inicial o (cero) y la hoja de presentación el número mayor. (La foliación mal efectuada invalida la presentación del acto administrativo y no compatibiliza los plazos).

Al inicio de obra, el cronograma o calendario de avance de obra propuesto por el Contratista, debe de ajustarse al porcentaje (%) programado del Expediente Técnico de obra aprobado, la misma que debe de contener partidas o actividades señaladas en el expediente técnico o las que se puedan presentar como adicionales, de ser el caso. "No se aceptarán Títulos o Subtítulos o Faseados como resumen del calendario o cronograma de avance de obra propuesto por el contratista".

No se reconocerán reajustes en las valorizaciones mensuales de obra, solo se reconocerán en la Liquidación de contrato de Obra.

**3.3.17. RECEPCIÓN DE LA OBRA**

La recepción de obra se sujeta a las condiciones establecidas en el artículo 212 del Reglamento y estableciéndose que no está permitida la recepción parcial de secciones terminadas de la obra

**3.4 SOLUCIÓN DE CONTROVERSIAS DESDE EL PERFECCIONAMIENTO DEL CONTRATO**

Las controversias que surjan entre las partes durante la ejecución del contrato se resuelven mediante arbitraje.

Para dicho efecto, el postor ganador de la buena selecciona a uno de las siguientes Instituciones Arbitrales para administrar el arbitraje:

- CAMARA DE COMERCIO Y PRODUCCIÓN DE PIURA  
RUC N°20102426810  
AV. FORTUNATO CHIRICHIGNO MZA. A LOTE. 2A, URB. SAN EDUARDO PIURA / PIURA / PIURA
- ILUSTRE COLEGIO DE ABOGADOS DE PIURA  
RUC N°20168895713  
CALLE LIMA #390 - 2° PISO PIURA / PIURA / CASTILLA
- COLEGIO DE INGENIEROS DEL PERU - CONSEJO DEPARTAMENTAL DE PIURA  
RUC N°20222225206  
Las Dalias - Las Palmeras S/N Urb. Los Geranios - El Chipe PIURA / PIURA / PIURA



**3.5 LIQUIDACIÓN DEL CONTRATO**

La liquidación se sujeta al artículo 213 y 215 del Reglamento. El contenido mínimo de la liquidación es el siguiente:

EL CONTRATISTA presentará a la MUNICIPALIDAD la liquidación debidamente sustentada con la documentación con la liquidación, EL CONTRATISTA entregará a LA MUNICIPALIDAD la minuta de Declaratoria de Fábrica o la memoria descriptiva valorizada, según sea el caso.





**MUNICIPALIDAD  
PROVINCIAL DE  
SECHURA**

**GERENCIA DE DESARROLLO  
TERRITORIAL E  
INFRAESTRUCTURA**

**SUBGERENCIA  
DE  
INFRAESTRUCTURA**

"AÑO DE LA RECUPERACIÓN Y CONSOLIDACIÓN DE LA ECONOMÍA PERUANA"

La entidad o el contratista, según corresponda deben efectuar el pago del monto correspondiente al saldo de la liquidación del contrato de obra.

- Ficha de Resumen Ejecutivo de Ejecución de Obra.
- Memoria Descriptiva Valorizada.
- Cálculo de los intereses por Mora en el Pago de Valorizaciones.
- Monto de Contrato Vigente.
- Cálculo del Reintegro Autorizado.
- Reintegros que no correspondan por Adelanto Directo y de Materiales.
- Metrados de Post Construcción.
- Valorizaciones pagadas.
- Cálculo "K" del Reajuste Mensual.
- Resumen de Liquidación Final de Contrato de Obra.
- Estado Financiero Contable (emitida por la Oficina de Contabilidad).
- Planos Post- Construcción (firmado por el Residente y Supervisor). (En un CD etiquetado: Deberá contener todos los planos del proyecto ejecutado).
- Calendario Valorizado de Ejecución de Obra adecuado a la fecha de inicio y término de la Obra.

#### **ANEXO**

- Resolución de Aprobación de Expediente Técnico.
- Expediente Técnico.
- Bases del Proceso de Selección correspondiente.
- Absolución de Consultas.
- Contrato de Obras.
- Valorización de Obra.
- Resolución de adicionales, Ampliaciones de plazos u otros.
- Cuaderno de Obra (original).
- Solicitud de adelantos por parte del contratista si los hubiera, con la Relación de Materiales a adquirir y cálculo del monto máximo a otorgar.
- Certificados de control de Calidad (originales).
- Acta de Entrega de Terreno.
- Acta de Recepción de Obra.
- Acta de Observaciones (si las hubiera).
- Índices de Unificados de Precios del INEI.
- Panel fotográfico de todas las actividades y/o partidas ejecutadas. Adjuntar un CD debidamente etiquetado 20 tomas como mínimo en físico y digital – Tipo de Archivo: Imagen JPEG, Tamaño: menores a 100 KB. Se especificará su leyenda respectiva.
- Declaración Jurada de no tener Reclamos Laborales del Ministerio de Trabajo.
- Declaración Jurada de No tener Pagos pendientes a los trabajadores.
- Otros.



### **3.6 REQUISITOS DE CALIFICACIÓN**

#### **3.6.1 REQUISITOS DE CALIFICACIÓN OBLIGATORIOS**

##### **A. EXPERIENCIA DEL POSTOR EN LA ESPECIALIDAD**

###### Requisitos:

El postor debe acreditar un monto facturado acumulado equivalente a S/ 1'701,571.55 (Un millón setecientos un mil quinientos setenta y uno con 55/100 soles), en la ejecución de obras en la especialidad y las subespecialidades correspondientes durante los veinte años anteriores a la fecha de la presentación de ofertas, que se computan desde la suscripción del acta de recepción de obra.

Se considera la siguiente especialidad y subespecialidades como experiencia del postor:



**MUNICIPALIDAD  
PROVINCIAL DE  
SECHURA**

**GERENCIA DE DESARROLLO  
TERRITORIAL E  
INFRAESTRUCTURA**

**SUBGERENCIA  
DE  
INFRAESTRUCTURA**

"AÑO DE LA RECUPERACIÓN Y CONSOLIDACIÓN DE LA ECONOMÍA PERUANA"

**Acreditación:**

El título profesional requerido es verificado por los evaluadores en el Registro Nacional de Grados Académicos y Títulos Profesionales en el portal web de la Superintendencia Nacional de Educación Superior Universitaria - SUNEDU a través del siguiente link:  
<https://enlinea.sunedu.gob.pe/>.

El postor debe señalar los nombres y apellidos, DNI y profesión del personal clave, así como el nombre de la universidad o institución educativa que expidió el grado o título profesional requerido.

En caso el título profesional requerido no se encuentre inscrito en el referido registro, el postor debe presentar la copia del diploma respectivo a fin de acreditar la formación académica requerida en el caso de estudios realizados en el extranjero.

En caso se acredite estudios en el extranjero del personal clave, debe presentarse adicionalmente copia simple del documento de la revalidación o del reconocimiento ante SUNEDU, del grado académico o título profesional otorgados en el extranjero, según corresponda.

**B.2 EXPERIENCIA DEL PERSONAL CLAVE**

**Requisitos:**

**Residente de Obra:** Experiencia mínima de (24) meses de experiencia como residente de obra, jefe de supervisión de obra, coordinador, inspector de obra, supervisor de obra en la especialidad de la obra y subespecialidades indicadas en el requisito de calificación A.

**Arquitecto:** Experiencia mínima de (18) meses de experiencia como arquitecto o especialista en arquitectura en la especialidad de la obra y subespecialidades indicadas en el requisito de calificación A.

**Acreditación:**

La experiencia del personal clave se acredita con cualquiera de los siguientes documentos: (i) copia simple de contratos y su respectiva conformidad o (ii) constancias o (iii) certificados o (iv) cualquier otra documentación que, de manera fehaciente demuestre la experiencia del personal propuesto.

Los documentos que acreditan la experiencia deben incluir los nombres y apellidos del personal clave, el cargo desempeñado, el plazo de la prestación indicando el día, mes y año de inicio y culminación, el nombre de la entidad u organización que emite el documento, la fecha de emisión y nombres y apellidos de quien suscribe el documento.

En caso los documentos para acreditar la experiencia establezcan el plazo de la experiencia adquirida por el personal clave en meses sin especificar los días se debe considerar el mes completo.

Se considera aquella experiencia que no tenga una antigüedad mayor a veinticinco años anteriores a la fecha de la presentación de ofertas.

De presentarse experiencia ejecutada paralelamente (traslape), para el cómputo del tiempo de dicha experiencia sólo se considerará una vez el periodo traslapado.

**3.3.18. REQUISITOS DE CALIFICACIÓN FACULTATIVOS**

**C. EQUIPAMIENTO ESTRATÉGICO**

**Requisitos:**

LISTADO DEL EQUIPAMIENTO (EQUIPO Y/O MAQUINARIA QUE SE EXTRAERÁ DEL EXPEDIENTE TÉCNICO) CLASIFICADO COMO ESTRATÉGICO PARA EJECUTAR LA OBRA OBJETO DE LA CONVOCATORIA.







**MUNICIPALIDAD  
PROVINCIAL DE  
SECHURA**

**GERENCIA DE DESARROLLO  
TERRITORIAL E  
INFRAESTRUCTURA**

**SUBGERENCIA  
DE  
INFRAESTRUCTURA**

"AÑO DE LA RECUPERACIÓN Y CONSOLIDACIÓN DE LA ECONOMÍA PERUANA"

Especialidad	:	Obras en edificaciones y afines
Subespecialidad	:	Espacios públicos y recreacionales
Tipología	:	Parques, espacios Públicos para esparcimiento y recreación.

Especialidad	:	Obras en edificaciones y afines
Subespecialidad	:	Establecimientos o espacios deportivos
Tipología	:	Instalaciones deportivas para alto rendimiento.
	:	Estadios deportivos y coliseos.
	:	Instalaciones deportivas recreativas.

#### Acreditación:

La experiencia del postor en la especialidad se acredita con copia simple de (i) contratos y sus respectivas actas de recepción de obra; (ii) contratos y sus respectivas resoluciones de liquidación; o (iii) contratos y sus respectivas constancias de prestación o (iv) comprobantes de pago cuya cancelación se acredite documental y fehacientemente, con constancia de depósito, nota de abono, reporte de estado de cuenta, cualquier otro documento emitido por entidad del sistema financiero que acredite el abono o mediante cancelación en el mismo comprobante de pago, o comprobante de retención electrónico emitido por SUNAT por la retención del IGV. En caso el postor sustente su experiencia en la especialidad mediante contrataciones realizadas con privados<sup>4</sup>, para acreditarla debe presentar de forma obligatoria lo indicado en el numeral (iv) del presente párrafo; no es posible que acredite su experiencia únicamente con la presentación de contratos o constancia de prestación o valorizaciones.

Si el titular de la experiencia no es el postor, consignar si dicha experiencia corresponde a la matriz en caso de que el postor sea sucursal, o fue transmitida por reorganización societaria, debiendo acompañar la documentación sustentatoria correspondiente.

Si el postor acredita experiencia de otra persona jurídica como consecuencia de una reorganización societaria, debe presentar adicionalmente el **Anexo N° 16**.

Las personas jurídicas resultantes de un proceso de reorganización societaria no pueden acreditar como experiencia del postor en la especialidad que le hubiesen transmitido como parte de dicha reorganización las personas jurídicas sancionadas con inhabilitación vigente o definitiva.

Cuando en los contratos, órdenes de servicio o comprobantes de pago el monto facturado se encuentre expresado en moneda extranjera, debe indicarse el tipo de cambio venta publicado por la Superintendencia de Banca, Seguros y AFP correspondiente a la fecha de suscripción del contrato, de emisión de la orden de compra o de cancelación del comprobante de pago, según corresponda.

### **B. CAPACIDAD TÉCNICA Y PROFESIONAL DEL PERSONAL CLAVE**

#### **B.1 CALIFICACIÓN DEL PERSONAL CLAVE**

CARGO Y/O RESPONSABILIDAD	N°	DESCRIPCIÓN	PROFESIÓN	GRADO REQUERIDO O TÍTULO PROFESIONAL REQUERIDO
RESIDENTE DE OBRA	1	INGENIERO	INGENIERO CIVIL	TÍTULO
ARQUITECTO	1	ARQUITECTO	ARQUITECTO	TÍTULO

<sup>4</sup> Se entiende "privados" como aquellos que no son entidades contratantes.



**MUNICIPALIDAD  
PROVINCIAL DE  
SECHURA**

**GERENCIA DE DESARROLLO  
TERRITORIAL E  
INFRAESTRUCTURA**

**SUBGERENCIA  
DE  
INFRAESTRUCTURA**

"AÑO DE LA RECUPERACIÓN Y CONSOLIDACIÓN DE LA ECONOMÍA PERUANA"

ITEM	DESCRIPCIÓN	CANTIDAD
1	NIVEL TOPOGRAFICO	1
2	BALDE DE PRUEBA HIDRAULICA DE 300 PSI	1
3	ESTACION TOTAL	1
4	MEZCLADORA DE CONCRETO 12 P3 (23 HP)	1
5	COMPACTADORA VIBRATORIA TIPO PLANCHA 5.5 HP	2
6	COMPACTADORA VIBRATORIA TIPO CANGURO 5.5 HP	1
7	ALISADORA DE 36" - 5.5HP	1
8	CORTADORA DE CONCRETO 14"	1
9	MARTILLO NEUMATICO DE 29 kg	1
10	CARGADOR SOBRE LLANTAS DE 125-135 HP 3 yd3	1
11	MINI CARGADOR	1
12	RODILLO LISO VIBRATORIO AUTOPROPULSADO 7- 9 ton	1
13	MOTONI VELADORA 130 - 135 HP	1
14	CAMION VOLQUETE DE 15 m3	1
15	CAMION CISTERNA (2,500 GLNS.)	1
16	CAMION GRUA 5TON	1

**Acreditación:**

Copia de documentos que sustenten la propiedad, la posesión, el compromiso de compra, venta o alquiler u otro documento que acredite que la maquinaria y/o equipamiento estará disponible para la ejecución del proyecto.

De conformidad con el literal b) del numeral 72.3 artículo 72 del Reglamento, este requisito de calificación se acredita para la suscripción del contrato, salvo que se hayan elegido factores de evaluación como la experiencia específica adicional o la formación adicional del personal clave.

**D. PARTICIPACIÓN EN CONSORCIO**

**Requisitos:**

- D.1 El número máximo de consorciados es de DOS (02) integrantes.
- D.2 El porcentaje mínimo de participación de cada consorciado es de 45%.
- D.3 El porcentaje mínimo de participación en la ejecución del contrato, para el integrante del consorcio que acredite mayor experiencia, es de 55%.

**Acreditación:**

Se acredita con la promesa de consorcio.





**CAPÍTULO IV  
EVALUACIÓN**

**Los factores de evaluación son determinados por los evaluadores.** En la contratación de obras, la evaluación de la oferta consiste en: i) Evaluación Técnica y ii) Evaluación Económica.

La evaluación económica de la oferta es posterior a la evaluación técnica, de acuerdo con el artículo 94 del Reglamento. El puntaje máximo de cada una de estas evaluaciones es equivalente a cien puntos, salvo en el caso que se determine la utilización de la oferta económica fija en el sistema de entrega de solo construcción, en cuyo caso el puntaje total equivale al puntaje total de la evaluación técnica y no hay asignación de puntaje a la evaluación económica.

Para determinar la oferta con el mejor puntaje y el orden de prelación de las ofertas, se considera lo siguiente:

**4.1 EVALUACIÓN TÉCNICA**

La evaluación técnica se realiza sobre cien puntos. Para acceder a la etapa de evaluación económica, el postor debe obtener un puntaje técnico mínimo de **setenta puntos**.

**4.1.1 FACTOR DE EVALUACIÓN OBLIGATORIO**

**Importante para la entidad contratante**

*El factor de evaluación "Experiencia en la especialidad adicional del personal clave" es facultativo en el caso de procedimientos de selección de obras cuya cuantía de contratación sea menor a 9350 UIT. Cuando se utilice en obras menores a 9350 UIT el factor de evaluación es de máximo 10 puntos.*

**Esta nota deberá ser eliminada una vez culminada la elaboración de las bases**

A. EXPERIENCIA EN LA ESPECIALIDAD ADICIONAL DEL PERSONAL CLAVE	METODOLOGÍA PARA SU ASIGNACIÓN				
<u>Evaluación:</u>  Se evaluará en función al porcentaje de personal clave considerado en este listado que supere el tiempo de experiencia en la especialidad considerada en los requisitos de calificación.  El personal clave para evaluar en este factor es el siguiente: <table border="1"><thead><tr><th>CARGO</th><th>Cant</th></tr></thead><tbody><tr><td>Residente de Obra</td><td>01</td></tr></tbody></table>  Se considera que un personal clave supera el tiempo de experiencia en la especialidad cuando supera al menos UN AÑO adicionales a la experiencia requerida en los requisitos de calificación.  <u>Acreditación:</u>	CARGO	Cant	Residente de Obra	01	<b>[10] puntos</b>  Más del [80]% del personal clave considerado en el listado supera el requisito de experiencia en la especialidad: <b>[10] puntos</b>  Más de [50] hasta [80]% del personal clave considerado en el listado supera el requisito de experiencia en la especialidad: <b>[5] puntos</b>  Más del [30] hasta [50]% del personal clave considerado en el listado supera el requisito de experiencia en la especialidad: <b>[1] puntos</b>
CARGO	Cant				
Residente de Obra	01				

A. EXPERIENCIA EN LA ESPECIALIDAD ADICIONAL DEL PERSONAL CLAVE	METODOLOGÍA PARA SU ASIGNACIÓN
<p>La experiencia del personal clave se acreditará con cualquiera de los siguientes documentos: (i) copia simple de contratos y su respectiva conformidad o (ii) constancias o (iii) certificados o (iv) cualquier otra documentación que, de manera fehaciente demuestre la experiencia del personal propuesto.</p> <p>Los documentos que acreditan la experiencia deben incluir los nombres y apellidos del personal clave, el cargo desempeñado, el plazo de la prestación indicando el día, mes y año de inicio y culminación, el nombre de la entidad u organización que emite el documento, la fecha de emisión y nombres y apellidos de quien suscribe el documento.</p> <p>En caso los documentos para acreditar la experiencia establezcan el plazo de la experiencia adquirida por el personal clave en meses sin especificar los días se debe considerar el mes completo.</p> <p>Se considerará aquella experiencia que no tenga una antigüedad mayor a veinticinco años anteriores a la fecha de la presentación de ofertas.</p> <p>De presentarse experiencia ejecutada paralelamente (traslape), para el cómputo del tiempo de dicha experiencia sólo se considerará una vez el periodo traslapado.</p>	

#### 4.1.2 FACTORES DE EVALUACIÓN FACULTATIVOS

F. CAPACITACIÓN	METODOLOGÍA PARA SU ASIGNACIÓN
<p><u>Opción N° 1</u></p> <p>Se evalúa en función a la oferta de capacitación a 10 PERSONAS A CAPACITAR COMO MÍNIMO, en el MANTENIMIENTO DE LA OBRA.</p> <p>LA CAPACITACIÓN ES VIRTUAL A TRAVES DE LA PLATAFORMA DE VIDEOCONFERENCIAS ZOOM</p> <p>EL CAPACITADOR ES UN INGENIERO CIVIL CON UN AÑO DE EXPERIENCIA COMO MINIMO EN EL MANTENIMIENTO DE INFRAESTRUCTURA.</p> <p>El postor que oferte esta capacitación se obliga a entregar a la entidad contratante los certificados o constancias de las personas capacitadas.</p> <p>Advertencia</p>	<p><b>10 puntos</b></p> <p>Opción N° 1</p> <p>Más de 10 horas lectivas: <b>10 puntos</b></p> <p>Más de 5 y menos de 10 horas lectivas: <b>5 puntos</b></p> <p>Más de 1 y menos de 5 horas lectivas: <b>1 puntos</b></p>



<ul style="list-style-type: none"> <li>- La entidad contratante elige una de las opciones para la aplicación del presente factor de evaluación, con la correspondiente metodología de asignación de puntaje. Se debe borrar la opción no elegida con su correspondiente metodología de asignación de puntaje.</li> <li>- Las calificaciones del capacitador que se pueden requerir son el grado académico de bachiller o título profesional, así como, de ser el caso, experiencia no mayor de dos (2) años, vinculada a la materia de la capacitación relacionada con la operatividad y/o mantenimiento de la obra.</li> </ul> <p><u>Acreditación:</u>          Se acredita únicamente mediante la presentación de una declaración jurada.</p>	
---	--

<b>G. GESTIÓN DE CALIDAD</b>	<b>METODOLOGÍA PARA SU ASIGNACIÓN</b>
<p><u>Evaluación:</u></p> <p>Certificaciones del personal clave en Herramientas de Control de Calidad:</p> <p>SE EVALUARÁ LAS ACREDITACIONES ESPECIFICAS DEL PERSONAL CLAVE EN METODOLOGÍAS Y HERRAMIENTAS DE GESTIÓN DE CALIDAD: LEAN CONSTRUCTION Y/O, TOTAL QUALITY MANAGEMENT - TQM</p> <p><u>Acreditación:</u></p> <p>Se acreditará mediante la presentación de copia del certificado u otro documento que acredite la certificación.</p>	<p><b>5 puntos</b></p> <p>Se asigna puntaje acorde a lo siguiente:</p> <p>Al menos el 30% del personal clave cuenta con certificaciones en herramientas de control de calidad: 5 puntos</p> <p>Al menos entre el 15% y el 29% del personal clave cuenta con certificaciones en herramientas de control de calidad: 3 puntos</p> <p>Menos del 15% del personal clave cuenta con certificaciones en herramientas de control de calidad: 1 punto</p> <p>No presenta certificaciones: 0 puntos</p>

<b>H. MEJORA AL REQUERIMIENTO</b>	<b>METODOLOGÍA PARA SU ASIGNACIÓN</b>
<p><u>Evaluación:</u></p> <p>Se evalúan las mejoras técnicas o funcionales que excedan los requerimientos establecidos en las bases. Estas mejoras pueden estar orientadas a optimizar el diseño y/o la ejecución de la obra, asegurando un mayor desempeño, eficiencia, durabilidad o reducción de costos operativos durante el funcionamiento de la edificación o infraestructura.</p> <p>CARACTERISTICAS DE LAS MEJORA TÉCNICA O FUNCIONAL Y CONTENIDO MINIMO DEL INFORME</p>	<p><b>15 puntos</b></p> <p>Desarrolla adecuadamente los 4 puntos del informe técnico que describe la mejora propuesta en comparación con el requerimiento establecido. 15 puntos</p> <p>Desarrolla adecuadamente 3 de los 4 puntos del informe técnico que describe la mejora propuesta en comparación con el requerimiento establecido. 10 puntos</p>

QUE DEBE PRESENTAR EL POSTOR Y QUE SERÁ CONSIDERADAS POR LOS EVALUADORES:

**1. Descripción de la Mejora Técnica o Funcional**

Describir la mejora técnica o funcional del tubo de fierro negro especificado en las partidas de pérgolas que incremente su tiempo de vida y la mayor resistencia a la corrosión.

**2. Cuadro comparativo de la Mejora**

Debe contener como mínimo:

- Características (Resistencia a la corrosión, Durabilidad, Mantenimiento futuro, Seguridad estructural, Apariencia a largo plazo y Costo operativo)
- Requerimiento Base
- Mejoras al requerimiento base o inicial.

**3. Sustento o Fichas técnicas.**

**4. Compromiso del postor de implementar esta mejora sin costo adicional**

Acreditación:

Se acredita mediante un informe técnico que describa la mejora propuesta en comparación con el requerimiento establecido.

Desarrolla adecuadamente 2 de los 4 puntos del informe técnico que describe la mejora propuesta en comparación con el requerimiento establecido.

5 puntos

Desarrolla adecuadamente 1 de los 4 puntos del informe técnico que describe la mejora propuesta en comparación con el requerimiento establecido.

1 puntos

I. GESTIÓN DE RIESGOS	METODOLOGÍA PARA SU ASIGNACIÓN
<p><u>Evaluación:</u></p> <p>Se evalúa si el postor ha presentado una planificación adecuada de la gestión de riesgos que se implementa durante la ejecución contractual.</p> <p>identificado los riesgos técnicos, ambientales, financieros, de seguridad, social, entre otros, asociados a la ejecución de la obra y si ha propuesto planes de respuesta realistas y viables. Además, se considera la inclusión de estrategias para monitorear y mitigar los riesgos que puedan afectar el cronograma y el cumplimiento del contrato.</p> <p><u>Acreditación:</u></p> <p>El postor debe presentar un Plan de Gestión de Riesgos de la ejecución de la obra, el cual debe contener, de manera obligatoria:</p> <ol style="list-style-type: none"> <li>1. Identificación inicial de riesgos asociados a la obra o consultoría de obra (riesgos técnicos, ambientales, financieros, de seguridad, sociales, entre otros, asociados a la ejecución de la obra) presentados en una matriz de</li> </ol>	<p><b>15 puntos</b></p> <p>Presenta adecuadamente los contenidos requeridos en los puntos 1, 2, 3 y 4</p> <p><b>15 puntos</b></p> <p>Presenta adecuadamente los contenidos requeridos en los puntos 1, 2 y 3</p> <p><b>10 puntos</b></p> <p>Presenta adecuadamente los contenidos requeridos en los puntos 1 y 2</p> <p><b>5 puntos</b></p>



<p>riesgos.</p> <ol style="list-style-type: none"> <li>Herramientas que el postor utiliza para analizar, evaluar y monitorear los riesgos.</li> <li>Frecuencia y mecanismos previstos para revisar y actualizar el plan de gestión de riesgos.</li> <li>Estrategias de mitigación y respuesta: descripción del enfoque propuesto para definir acciones ante los riesgos identificados.</li> </ol> <p><b>ASPECTOS Y PRECISIONES ADICIONALES QUE SERÁN TOMADOS EN CUENTA PARA EL SUSTENTO DEL PLAN DE GESTIÓN DE RIESGOS, Y ASIGNACIÓN DE PUNTAJE:<sup>8]</sup></b></p> <ul style="list-style-type: none"> <li>Los Modelos de simulación o herramientas utilizadas para proyectar escenarios de riesgo y validar estrategias de mitigación a utilizar son: análisis de riesgo completo, análisis DOFA.</li> </ul> <p>El plan propuesto de respuesta debe ser realista y viable.</p>	
---	--

<b>J. GESTIÓN DE PROCURA</b>	<b>METODOLOGÍA PARA SU ASIGNACIÓN</b>
<p><u>Evaluación:</u></p> <p>Se evalúa la capacidad del postor para gestionar de manera eficiente la procura de materiales, equipos y otros recursos críticos, garantizando su disponibilidad oportuna y alineación con el cronograma de la obra.</p> <p>Se debe presentar la siguiente practica de gestión de procura: Identificación y Planificación de Recursos Críticos:</p> <p>El postor debe elaborar y presentar un plan de adquisiciones detallado que incluya el listado de materiales, equipos y servicios esenciales, con tiempos estimados de entrega y estrategias de abastecimiento.</p> <p>Contenido detallado del plan de adquisiciones:</p> <p><b>1. Identificación de las necesidades:</b></p> <p><b>Materiales:</b> Lista de todos los materiales necesarios, con especificaciones detalladas (tipos, tamaños, calidades, etc.), cantidades, y fuentes de suministro.</p> <p><b>Equipos:</b> Lista de todos los equipos necesarios, con especificaciones (modelos, capacidades, tecnologías, etc.), cantidades, y fuentes de suministro.</p> <p><b>Servicios:</b> Lista de todos los servicios necesarios, con especificaciones detalladas (tipo de servicio, alcance, requisitos), cantidades, y fuentes de suministro.</p> <p><b>2. Estimación de la demanda:</b></p> <p>Para cada material, equipo y servicio, se estima la cantidad necesaria y los plazos de entrega.</p> <p><b>3. Estrategias de abastecimiento:</b></p> <p>Para cada ítem, se definen estrategias de abastecimiento:</p>	<p><b>10 puntos</b></p> <p>Desarrolla adecuadamente todos los puntos (1,2,3,4,5,6 y 7) de la práctica de gestión de procura.</p> <p><b>10 puntos</b></p> <p>Desarrolla adecuadamente 4 de los 7 puntos de la práctica de gestión de procura.</p> <p><b>5 puntos</b></p> <p>Desarrolla adecuadamente 2 de los 7 puntos de la práctica de gestión de procura.</p> <p><b>1 puntos</b></p>

<sup>8</sup> Por ejemplo, podrían considerarse como sustento evidencias de casos anteriores (informes técnicos o actas que decomuestren la aplicación exitosa de estrategias similares en otros proyectos) o Modelos de simulación (herramientas utilizadas para proyectar escenarios de riesgo y validar estrategias de mitigación).

**Proveedores:** Se identifican los proveedores potenciales, se evalúan sus capacidades y se seleccionan los más adecuados.

**Tipos de contrato:** Se define el tipo de contrato más apropiado para cada ítem (cotización, contrato a largo plazo, etc.).

**Logística:** Se planifica la logística de las entregas (transportes, almacenes, etc.).

**Gestión de riesgos:** Se identifican los riesgos potenciales y se definen estrategias para mitigarlos (diversificación de proveedores, almacenamiento de existencias, etc.).

**4. Gestión de proveedores:**

Se establecen criterios de evaluación del desempeño de los proveedores y se definen mecanismos de seguimiento y control.

Se establecen relaciones con los proveedores (negociación, contratos, comunicación).

**5. Plan de acción:**

Se crea un plan de acción con fechas de entrega estimadas para cada ítem.

Se establecen indicadores de rendimiento para medir el éxito del plan.

**6. Flujo de trabajo de las adquisiciones:**

Se define el flujo de trabajo para las adquisiciones (requisiciones, órdenes de compra, recepción de bienes y servicios, pagos).

Se establecen roles y responsabilidades.

Se implementan procesos de seguimiento y control.

**7. Gestión de riesgos:**

Se identifican los riesgos potenciales y se definen estrategias para mitigarlos.

Se establecen mecanismos de seguimiento y control de los riesgos.

**Acreditación:**

Se acreditará mediante la presentación de la práctica de gestión de procura: Identificación y Planificación de Recursos Críticos.



L. SEGURIDAD Y SALUD	METODOLOGÍA PARA SU ASIGNACIÓN
<p><u>Evaluación:</u></p> <p>Se evalúa la implementación de prácticas y herramientas adicionales a la regulación en materia de seguridad y salud en el trabajo más allá del cumplimiento normativo obligatorio.</p> <p><b>Se evaluará la Propuesta de Seguridad Mejorada:</b>  Documento que detalle medidas adicionales a las exigidas por la regulación de la materia que se implementan en la obra:</p> <p>Contenido mínimo:</p> <p>Contenido Detallado:</p> <p><b>1. Evaluación de Riesgos Ampliada:</b></p> <ul style="list-style-type: none"> <li>○ <b>Identificación de Peligros:</b> Detallar todos los peligros específicos de la obra, incluyendo aquellos que podrían ser más allá de los comunes, como riesgos relacionados con maquinaria pesada, trabajos en altura, espacios confinados, o la manipulación de materiales peligrosos.</li> <li>○ <b>Evaluación de Riesgos:</b> Clasificar y evaluar los riesgos identificados, teniendo en cuenta la probabilidad de ocurrencia y la gravedad de las consecuencias.</li> <li>○ <b>Análisis de Riesgos con IPER:</b> Realizar un Análisis de Riesgos con Identificación de Peligros, Evaluación de Riesgos y medidas de control (IPER) detallado, actualizado periódicamente y que incluya la participación de los trabajadores.</li> <li>○ <b>Consideración de Condiciones Ambientales:</b> Evaluar cómo las condiciones ambientales (lluvia, viento, temperatura) pueden afectar la seguridad de la obra y establecer medidas de prevención.</li> </ul> <p><b>2. Plan de Contingencia y Emergencia:</b></p> <ul style="list-style-type: none"> <li>○ <b>Definición de Procedimientos:</b> Establecer procedimientos claros para el manejo de emergencias, incluyendo evacuaciones, rescate, primeros auxilios y comunicación con autoridades.</li> <li>○ <b>Equipamiento de Emergencia:</b> Detallar el equipamiento de emergencia disponible (extintores, botiquines, etc.) y su mantenimiento.</li> <li>○ <b>Pruebas y Simulacros:</b> Realizar pruebas y simulacros de emergencias para evaluar la eficacia del plan y la preparación de los trabajadores.</li> <li>○ <b>Documentación de Emergencias:</b> Mantener una documentación detallada de los procedimientos de emergencia, incluyendo mapas de evacuación y contactos de emergencia.</li> </ul> <p><b>3. Procesos de Seguridad Específicos:</b></p>	<p><b>15 puntos</b></p> <p>Desarrolla adecuadamente todos los puntos (1,2,3,4 y 5) de la Propuesta de Seguridad Mejorada.</p> <p><b>15 puntos</b></p> <p>Desarrolla adecuadamente 3 de los 5 puntos de la Propuesta de Seguridad Mejorada.</p> <p><b>10 puntos</b></p> <p>Desarrolla adecuadamente 1 de los 5 puntos de la Propuesta de Seguridad Mejorada.</p> <p><b>5 puntos</b></p>

- **Manual de Seguridad:** Elaborar un manual de seguridad que contenga todos los procedimientos de seguridad de la obra, incluyendo el uso de equipos de protección personal (EPP), normas de trabajo seguro y protocolos de emergencia.
- **Procedimientos de Trabajos en Altura:** Detallar procedimientos específicos para trabajos en altura, incluyendo el uso de sistemas de protección contra caídas, la evaluación de riesgos y la formación de los trabajadores.
- **Procedimientos de Trabajos en Espacios Confinados:** Establecer protocolos para trabajos en espacios confinados, incluyendo la ventilación, la prueba de gases y la supervisión estricta.
- **Procesos de Manipulación de Materiales:** Detallar los procedimientos para la manipulación segura de materiales peligrosos, incluyendo el almacenamiento, transporte y uso.

#### **4. Capacitación y Educación:**

**Capacitación Continua:** Implementar un programa de capacitación continua para todos los trabajadores, incluyendo la seguridad en el trabajo, el uso de EPP y los procedimientos de emergencia.

**Formación en Riesgos Específicos:** Proporcionar formación específica sobre los riesgos de la obra, incluyendo el uso de maquinaria, la manipulación de materiales y los riesgos ambientales.

**Comunicación Eficaz:** Fomentar la comunicación entre los trabajadores y la dirección de la obra sobre temas de seguridad.

**Capacitación de Supervisores:** Capacitar a los supervisores en la identificación de riesgos, la aplicación de medidas de seguridad y la supervisión de los trabajadores.

#### **5. Supervisión y Monitoreo:**

- **Supervisores de Seguridad:** Designar supervisores de seguridad responsables de la aplicación de las medidas de seguridad en la obra.
- **Inspecciones Periódicas:** Realizar inspecciones periódicas de la obra para identificar riesgos y asegurar el cumplimiento de los procedimientos de seguridad.
- **Sistema de Monitoreo de Riesgos:** Implementar un sistema de monitoreo de riesgos que permita identificar tendencias de incidentes y mejorar las medidas de seguridad.
- **Auditorías de Seguridad:** Realizar auditorías de seguridad periódicas para evaluar la eficacia del programa de seguridad y realizar mejoras

#### Acreditación:

Se acreditará mediante la presentación de la Propuesta de Seguridad Mejorada



<b>M. TECNOLOGÍA Y MÉTODOS INNOVADORES</b>	<b>METODOLOGÍA PARA SU ASIGNACIÓN</b>
<p><u>Evaluación:</u></p> <p>Se evaluará si el postor propone el uso de tecnologías avanzadas y métodos innovadores en la ejecución y planificación de obras.</p> <p><i>Se evalúa si el postor propone para la ejecución del contrato el uso de tecnologías avanzadas y métodos innovadores en la ejecución de obras, considerando herramientas como Building Information Modeling (BIM), para la gestión digital del proyecto, así como el enfoque de Lean Construction como Last Planner System (LPS), para la optimización de procesos y reducción de desperdicios.</i></p> <p><u>Acreditación:</u></p> <p>Se acreditará mediante la presentación de la Propuesta del postor sobre el uso de tecnologías avanzadas y métodos innovadores en la ejecución y planificación de obras, considerando herramientas como Building Information Modeling (BIM), para la gestión digital del proyecto, así como el enfoque de Lean Construction como Last Planner System (LPS), para la optimización de procesos y reducción de desperdicios.</p>	<p><b>20 puntos</b></p> <p>Presenta la Propuesta sobre el uso de tecnologías avanzadas y métodos innovadores en la ejecución y planificación de obras.</p> <p><b>20 puntos</b></p> <p>No Presenta la Propuesta sobre el uso de tecnologías avanzadas y métodos innovadores en la ejecución y planificación de obras.</p> <p><b>0 puntos</b></p>

**Importante para la entidad contratante**

*Se evalúa si el postor propone para la ejecución del contrato el uso de tecnologías avanzadas y métodos innovadores en el diseño, planificación o supervisión de obras, considerando herramientas como Building Information Modeling (BIM), Virtual Design and Construction (VDC) y Virtual Design Collaborate (VDC) para la gestión digital del proyecto, así como enfoques de Lean Construction como Last Planner System (LPS), Value Stream Mapping (VSM) y Target Value Design (TVD) para la optimización de procesos y reducción de desperdicios.*

**CUADRO RESUMEN FACTORES DE EVALUACIÓN**

<b>FACTOR DE EVALUACIÓN OBLIGATORIO</b>	<b>PUNTAJE</b>
<b>A. EXPERIENCIA EN LA ESPECIALIDAD ADICIONAL DEL PERSONAL CLAVE</b>	<b>10 puntos</b>
<b>FACTORES DE EVALUACIÓN FACULTATIVOS</b>	<b>PUNTAJE</b>
<b>F. CAPACITACIÓN</b>	<b>10 puntos</b>
<b>G. GESTIÓN DE CALIDAD</b>	<b>5 puntos</b>

H. MEJORA AL REQUERIMIENTO	15 puntos
I. GESTIÓN DE RIESGOS	15 puntos
J. GESTIÓN DE PROCURA	10 puntos
L. SEGURIDAD Y SALUD	15 puntos
M. TECNOLOGÍA Y MÉTODOS INNOVADORES	20 puntos
<b>PUNTAJE TOTAL</b>	<b>100 puntos<sup>23</sup></b>

**4.2 EVALUACIÓN ECONÓMICA (Puntaje Máximo: 100 Puntos)**

**A. OFERTA ECONÓMICA EN EL SISTEMA DE ENTREGA DE SOLO CONSTRUCCIÓN**

La evaluación de ofertas económicas en el presente procedimiento de selección es: **FIJA DE CONFORMIDAD AL ARTICULO 165 DEL REGLAMENTO.**

**OFERTA ECONÓMICA**

Los postores presentan su oferta económica considerando el 100% del monto considerado el monto de la cuantía de la contratación.

Los evaluadores descalifican las ofertas que oferten montos diferentes al 100% del monto de la cuantía de la contratación.

No hay asignación de puntaje por la oferta económica, El puntaje total se determina únicamente con el puntaje otorgado en la evaluación técnica.

**4.3 PUNTAJE TOTAL**

El puntaje total corresponde al puntaje total establecido en la evaluación técnica de las ofertas.



## **CAPÍTULO VI**

### **PROFORMA DEL CONTRATO**

#### **Advertencia**

*Dependiendo del objeto de la contratación, de resultar indispensable, puede incluirse cláusulas adicionales o la adecuación de las propuestas en el presente documento, las que en ningún caso pueden contemplar disposiciones contrarias a la normativa vigente ni a lo señalado en este capítulo.*

Conste por el presente documento, la CONTRATACION DE LA EJECUCION DE OBRA: "MEJORAMIENTO DEL SERVICIOS DE ESPACIOS PÚBLICOS URBANOS EN PARQUE DEL AA.HH. SANTA ROSA DISTRITO DE SECHURA DE LA PROVINCIA DE SECHURA DEL DEPARTAMENTO DE PIURA", CON CUI N° 2663448.

, que celebra de una parte **[CONSIGNAR EL NOMBRE DE LA ENTIDAD CONTRATANTE]**, en adelante LA ENTIDAD CONTRATANTE, con RUC N° [.....], con domicilio legal en [.....], representada por [.....], identificado con DNI N° [.....], y de otra parte [.....], con RUC N° [.....], con domicilio legal en [.....], inscrita en la Ficha N° [.....] Asiento N° [.....] del Registro de Personas Jurídicas de la ciudad de [.....], debidamente representado por su Representante Legal, [.....], con DNI N° [.....], según poder inscrito en la Ficha N° [.....], Asiento N° [.....] del Registro de Personas Jurídicas de la ciudad de [.....], a quien en adelante se le denominará EL CONTRATISTA en los términos y condiciones siguientes:

#### **CLÁUSULA PRIMERA: ANTECEDENTES**

Con fecha [.....], los evaluadores adjudicaron la buena pro de la **LICITACIÓN PÚBLICA ABREVIADA DE OBRAS N° 02-2025-MPS/C-1** para la CONTRATACION DE LA EJECUCION DE OBRA: "MEJORAMIENTO DEL SERVICIOS DE ESPACIOS PÚBLICOS URBANOS EN PARQUE DEL AA.HH. SANTA ROSA DISTRITO DE SECHURA DE LA PROVINCIA DE SECHURA DEL DEPARTAMENTO DE PIURA", CON CUI N° 2663448. , cuyos detalles e importe constan en los documentos integrantes del presente contrato.

#### **CLÁUSULA SEGUNDA: OBJETO**

El presente contrato tiene por objeto LA EJECUCIÓN DE OBRA: "MEJORAMIENTO DEL SERVICIOS DE ESPACIOS PÚBLICOS URBANOS EN PARQUE DEL AA.HH. SANTA ROSA DISTRITO DE SECHURA DE LA PROVINCIA DE SECHURA DEL DEPARTAMENTO DE PIURA", CON CUI N° 2663448.

#### **CLÁUSULA TERCERA: MECANISMOS DE COLABORACIÓN**

Las partes se comprometen a actuar en un espíritu de confianza mutua y cooperación. Asimismo, gestionan mecanismos de colaboración ágiles que faciliten la comunicación permanente y fluida entre ellos; tales mecanismos pueden incluir: reuniones, citas en campo o sesiones ICE (Integrated Concurrent Engineering), con el fin de evaluar posibles riesgos en la ejecución de la prestación y formular propuestas técnicas oportunas en caso sean necesarias durante la ejecución contractual.

#### **CLÁUSULA CUARTA: MONTO CONTRACTUAL**

El monto total del presente contrato asciende a **[CONSIGNAR MONEDA Y MONTO]**, que incluye todos los impuestos de Ley.

**Importante para la entidad contratante**

En el caso de contratos de obra bajo el sistema de entrega de diseño y construcción, se reemplaza por lo siguiente:

El monto total del presente contrato se divide en dos rubros, conforme a lo siguiente:

Componente Diseño: [CONSIGNAR MONEDA Y MONTO]

Componente Obra: [CONSIGNAR MONEDA Y MONTO]

Monto Total: [CONSIGNAR MONEDA Y MONTO, EL CUAL CORRESPONDE A LA SUMA DE AMBOS COMPONENTES]

El monto correspondiente al componente obra es un estimado que puede modificarse con ocasión de la aprobación del expediente técnico, conforme lo dispuesto en el numeral 175.1 del artículo 175 del Reglamento.

Este monto comprende el costo de la ejecución de la obra, todos los tributos, seguros, transporte, inspecciones, pruebas y, de ser el caso, los costos laborales conforme a la legislación vigente, así como cualquier otro concepto que pueda tener incidencia sobre la ejecución de la prestación materia del presente contrato.

**CLÁUSULA QUINTA: DEL PAGO<sup>9</sup>**

LA ENTIDAD CONTRATANTE se obliga a pagar la contraprestación a EL CONTRATISTA en **[INDICAR MONEDA]**, en los periodos y condiciones establecidos en el capítulo III Requerimiento.

En el caso que se haya suscrito contrato con un consorcio, el pago se realizará de acuerdo con lo que se indique en el contrato de consorcio.

**Importante para la entidad contratante**

- En caso de que la ENTIDAD CONTRATANTE verifique en la Pladicop que el CONTRATISTA tiene multas impagas que no se encuentren en procedimiento coactivo, se debe incluir la siguiente cláusula:

**“CLÁUSULA [.....]: COMPROMISO DE PAGO DE MULTA**

Durante la ejecución del contrato la ENTIDAD CONTRATANTE retiene al CONTRATISTA de forma prorrateada hasta el 10% del monto del contrato, para el pago o amortización de multas impagas impuestas en el marco de lo previsto en el artículo 89 de la Ley N° 32069, Ley General de Contrataciones Públicas, que no se encuentran en procedimiento coactivo.”

- En el caso que, adicionalmente, el proveedor presente la DECLARACIÓN JURADA SOBRE INAPLICACIÓN DEL IMPEDIMENTO TIPO 4.D DEL INCISO 4 DEL NUMERAL 30.1 DEL ARTÍCULO 30 DE LA LEY N° 32069 REFERIDO A LA INSCRIPCIÓN EN EL REGISTRO DE DEUDORES ALIMENTARIOS MOROSOS – REDAM que autoriza descuento para el pago de deuda alimentaria, se debe indicar la siguiente cláusula:

**CLÁUSULA[.....]: AUTORIZACIÓN DE DESCUENTO DE PENSIÓN ALIMENTARIA**

EL CONTRATISTA autoriza que se le descuenta del pago de su contraprestación el monto de la pensión mensual fijada en el proceso de alimentos ascendente a **[CONSIGNAR MONTO]** seguido por **[CONSIGNAR LOS DATOS DE LA PARTE DEMANDANTE DEL PROCESO DE ALIMENTOS]** ante el **[CONSIGNAR LOS DATOS DE IDENTIFICACIÓN DEL JUZGADO CORRESPONDIENTE]** en el trámite del expediente **[CONSIGNAR EL NÚMERO DE EXPEDIENTE JUDICIAL]**.

Esta nota deberá ser eliminada una vez culminada la elaboración de las bases.

**CLÁUSULA SEXTA: DEL PLAZO DE LA EJECUCIÓN**

<sup>9</sup> En cada caso concreto, dependiendo de la naturaleza del contrato, podrá adicionarse la información que resulte pertinente a efectos de generar el pago.



El plazo de ejecución del presente contrato es de [.....] días calendario, el mismo que se computa desde el día siguiente de cumplidas las condiciones previstas en el artículo 176 del Reglamento de la Ley N° 32069, Ley General de Contrataciones Públicas, aprobado por Decreto Supremo N° 009-2025-EF.

Importante para la entidad contratante

- En caso que la contratación establezca que la obra debe ejecutarse bajo un sistema de entrega de diseño y construcción, debe incluirse lo siguiente en la cláusula sexta:

“Dicho plazo comprende:

<b>PLAZO DE EJECUCIÓN TOTAL</b>	[.....] días calendario
<b>PLAZO PARA ELABORACIÓN DE DISEÑO</b>	[.....] días calendario
<b>PLAZO PARA EJECUCIÓN DE LA OBRA</b>	[.....] días calendario”

- En el caso de que la contratación establezca que la obra debe ejecutarse bajo un sistema de entrega que incluya llave en mano, en lugar del párrafo anterior, debe considerarse lo siguiente, según corresponda:

“El plazo de ejecución de la obra, dotación de mobiliario, equipamiento y montaje hasta la puesta en servicio, materia de la presente convocatoria, es de [CONSIGNAR EL PLAZO DE EJECUCIÓN DE ESTA PRESTACIÓN, EL CUAL DEBE ESTAR EXPRESADO EN DÍAS CALENDARIO] días calendario, el mismo que se computa desde el día siguiente de cumplidas las condiciones previstas en el artículo 176 del Reglamento. Dicho plazo comprende:

PLAZO DE EJECUCIÓN TOTAL	[.....] días calendario
PLAZO PARA ELABORACIÓN DE DISEÑO	[.....] días calendario
PLAZO PARA EJECUCIÓN DE LA OBRA	[.....] días calendario
PLAZO PARA LA DOTACIÓN DE MOBILIARIO, EQUIPAMIENTO Y MONTAJE	[.....] días calendario
PUESTA EN SERVICIO (LUEGO DE LA RECEPCIÓN DE LA OBRA)	[.....] días calendario

Incorporar según sea el caso, esta nota debe ser eliminada una vez culminada la elaboración de bases.

Cuando el Reglamento no establezca un plazo específico para la respuesta de las partes, aplica el plazo máximo de respuesta de **CONSIGNAR LA CANTIDAD DE DÍAS CONFORME LO ESTABLECIDO EN EL REQUERIMIENTO** días calendario. Durante la ejecución contractual, las partes pueden acordar la prórroga de este plazo máximo específico para cada caso, de conformidad con el numeral 192.2 del artículo 192 del Reglamento de la Ley N° 32069, Ley General de Contrataciones Públicas, aprobado por Decreto Supremo N° 009-2025-EF.

#### **CLÁUSULA SÉTIMA: PARTES INTEGRANTES DEL CONTRATO**

El presente contrato está conformado por las bases integradas, la oferta ganadora, así como los documentos derivados del procedimiento de selección que establezcan obligaciones para las partes, incluyendo las modificaciones contractuales y adendas aprobadas por la entidad contratante, de ser el caso.

#### **CLÁUSULA OCTAVA: GARANTÍAS**

EL CONTRATISTA entrega al perfeccionamiento del contrato la(s) siguiente(s) garantía(s) a favor de la entidad contratante:

Importante para la entidad contratante

- En el caso que el postor haya optado por el mecanismo de garantía de carta fianza financiera o contrato de seguro, corresponde incluir la siguiente cláusula:

*"Garantía de fiel cumplimiento del contrato: Por la suma de [CONSIGNAR EL MONTO], a través de la [INDICAR EL MECANISMO DE GARANTÍA PRESENTADA: CONTRATO DE SEGURO/CARTA FIANZA FINANCIERA] N° [INDICAR NÚMERO DEL DOCUMENTO] emitida por [SEÑALAR EMPRESA QUE LA EMITE], la misma que cumple las condiciones establecidas en los numerales 61.4 y 61.5 del artículo 61 de la Ley, y debe mantenerse vigente hasta el consentimiento de la liquidación final".*

- En el caso que el postor haya optado por el mecanismo de garantía de retención de pago, corresponde incluir la siguiente cláusula:

*"Garantía de fiel cumplimiento del contrato: LA ENTIDAD CONTRATANTE efectúa la retención de pago solicitada por EL CONTRATISTA por el [CONSIGNAR EL MONTO], durante la primera mitad del número total de pagos a realizarse, de forma prorrateada en cada pago, con cargo a ser devuelto a la finalización del contrato. El monto señalado es equivalente al diez por ciento (10%) del monto del contrato original"*

- En el caso que el postor haya manifestado mediante el ANEXO N° 9 que garantiza el fiel cumplimiento del contrato mediante la constitución de un fideicomiso, corresponde incorporar lo siguiente en la cláusula:

- "Garantía de fiel cumplimiento del contrato: EL CONTRATISTA constituye el fideicomiso a LA ENTIDAD CONTRATANTE, en un plazo no mayor a veinte días hábiles contados desde el día siguiente del perfeccionamiento del contrato, por un patrimonio fideicometido conformado por activos líquidos o flujos dinerarios hasta un monto ascendente a [CONSIGNAR EL MONTO DE LA GARANTÍA]. LA ENTIDAD CONTRATANTE suscribe el contrato de fideicomiso en calidad de fideicomisario, de acuerdo con el artículo 116 del Reglamento. En caso de que el contratista no cumpla con la presentación del fideicomiso dentro de los plazos previstos el contrato queda resuelto de pleno derecho. El monto señalado es equivalente al diez por ciento (10%) del monto del contrato original".

Esta nota debe ser eliminada una vez culminada la elaboración de bases

#### **CLÁUSULA NOVENA: EJECUCIÓN DE GARANTÍAS POR FALTA DE RENOVACIÓN**

LA ENTIDAD CONTRATANTE puede solicitar la ejecución de las garantías cuando EL CONTRATISTA no las hubiere renovado antes de la fecha de su vencimiento, conforme a lo dispuesto en el artículo 118 del Reglamento de la Ley N° 32069, Ley General de Contrataciones Públicas, aprobado por Decreto Supremo N° 009-2025-EF.

##### **Importante para la entidad contratante**

*Sólo en el caso que la entidad contratante hubiese previsto otorgar adelanto directo, para materiales e insumos, equipamientos y mobiliario y/o por avance, se debe incluir la siguiente cláusula según el sistema de entrega:*

- En sistema de entrega de obras de diseño y construcción:

##### **"CLÁUSULA [.....]: ADELANTO DIRECTO**

*"LA ENTIDAD CONTRATANTE otorga un adelanto directo para el componente de diseño por el [CONSIGNAR PORCENTAJE] del monto del contrato original y para el componente de obra por el [CONSIGNAR PORCENTAJE] del monto de la obra que se apruebe en el expediente técnico."*

##### **"CLÁUSULA [.....]: ADELANTO PARA MATERIALES E INSUMOS, EQUIPAMIENTO Y MOBILIARIO**

*"LA ENTIDAD CONTRATANTE otorga un adelanto para materiales e insumos, equipamiento y mobiliario para el componente de obra por el [CONSIGNAR PORCENTAJE] del monto de la obra que se apruebe en el expediente técnico."*

##### **"CLÁUSULA [.....]: ADELANTO POR AVANCE**

*"LA ENTIDAD CONTRATANTE otorga un adelanto por avance para el componente de obra por el [CONSIGNAR PORCENTAJE] del monto de la obra que se apruebe en el expediente técnico, en*



caso se cumplan las condiciones establecidas en el numeral 178.5 y el artículo 178 del Reglamento de la Ley N° 32069, Ley General de Contrataciones Públicas, aprobado por Decreto Supremo N° 009-2025-EF”.

- En sistema de entrega de obras de solo construcción:

**CLÁUSULA [.....]: ADELANTO DIRECTO**

“LA ENTIDAD CONTRATANTE otorga un adelanto directo para el componente de obra por el [CONSIGNAR PORCENTAJE] del monto de la obra del contrato original.

**CLÁUSULA [.....]: ADELANTO PARA MATERIALES E INSUMOS, EQUIPAMIENTO Y MOBILIARIO**

“LA ENTIDAD CONTRATANTE otorga un adelanto por avance para el componente de obra por el [CONSIGNAR PORCENTAJE] del monto de la obra del contrato original.

**CLÁUSULA [.....]: ADELANTO POR AVANCE**

“LA ENTIDAD CONTRATANTE otorga un adelanto por avance para el componente de obra por el [CONSIGNAR PORCENTAJE] del monto de la obra del contrato original, en caso se cumplan las condiciones establecidas en el numeral 178.5 del artículo 178 del Reglamento de la Ley N° 32069, Ley General de Contrataciones Públicas, aprobado por Decreto Supremo N° 009-2025-EF.”

- En cualquier sistema de entrega, en caso EL CONTRATISTA proponga constituir un fideicomiso para la administración de los adelantos del componente de ejecución de la obra, se incluye adicionalmente la siguiente cláusula:

**CLÁUSULA [.....]: FIDEICOMISO DE ADELANTOS**

Para la administración de los adelantos destinados a la ejecución de la obra, se constituye un fideicomiso conforme a lo establecido en el artículo 184 del Reglamento de la Ley N° 32069, Ley General de Contrataciones Públicas, aprobado por Decreto Supremo N° 009-2025-EF. El procedimiento para la solicitud y entrega de los adelantos se rige por lo dispuesto en dicho artículo.

Esta nota debe ser eliminada una vez culminada la elaboración de bases

**CLÁUSULA DÉCIMA: CONFORMIDAD**

La conformidad de la obra es dada con la suscripción del Acta de Recepción de Obra.

Importante para la entidad contratante

- En el caso que se haya considerado la recepción parcial, corresponde incluir lo siguiente:

“En caso de recepción parcial de secciones terminadas de la obra, la conformidad de la sección de la obra es dada con la suscripción del Acta de Recepción Parcial de Obra.”

- En caso de emplearse el sistema de Diseño y Construcción, la Entidad se ciñe a lo Indicado en el numeral 173.1 del artículo 173 del Reglamento de la Ley N° 32069, Ley General de Contrataciones Públicas, aprobado por Decreto Supremo N° 009-2025-EF.

Esta nota debe ser eliminada una vez culminada la elaboración de bases

**CLÁUSULA DECIMOPRIMERA: GESTIÓN DE RIESGOS**

LAS PARTES realizan la gestión de riesgos de acuerdo con lo establecido en el presente contrato y los documentos que lo conforman, a fin de tomar decisiones informadas, aprovechando el impacto de riesgos positivos y disminuyendo la probabilidad de los riesgos negativos y su impacto durante la ejecución contractual, considerando la finalidad pública de la contratación.

**CLÁUSULA DUODÉCIMA: RESPONSABILIDAD POR VICIOS OCULTOS**

La suscripción del [ACTA DE RECEPCIÓN DE OBRA O ACTA DE RECEPCIÓN PARCIAL DE OBRA] no enervan su derecho a reclamar, posteriormente por defectos o vicios ocultos, conforme a lo dispuesto por los artículos 69 de la Ley N° 32069, Ley General de Contrataciones Públicas, y el artículo 216 de su Reglamento.

El plazo máximo de responsabilidad de EL CONTRATISTA es de **[CONSIGNAR TIEMPO EN AÑOS, NO MENOR DE 7 AÑOS]** años, contados a partir de la conformidad de la recepción [INDICAR TOTAL O PARCIAL, SEGÚN CORRESPONDA] de la obra.

**CLÁUSULA DÉCIMOTERCERA: PENALIDADES**

Si EL CONTRATISTA incurre en retraso injustificado en la ejecución de las prestaciones objeto del contrato, LA ENTIDAD CONTRATANTE le aplica automáticamente una penalidad por mora por cada día de atraso, de acuerdo con la siguiente fórmula:

$$\text{Penalidad Diaria} = \frac{0.10 \times \text{monto}}{F \times \text{plazo}}$$

Donde:

Para obras:

- a) Para plazos menores o iguales a sesenta días: F = 0.40.
- b) Para plazos entre sesenta y uno a ciento veinte días: F = 0.25.
- c) Para plazos mayores a ciento veinte días: F = 0.15

Para consultorías de obras:

- a) Para plazos menores o iguales a sesenta días: F = 0.40.
- b) Para plazos mayores a sesenta días: F = 0.25.

El retraso se justifica a través de la solicitud de ampliación de plazo debidamente aprobado. Adicionalmente, se considera justificado el retraso y en consecuencia no se aplica penalidad, cuando EL CONTRATISTA acredite, de modo objetivamente sustentado, que el mayor tiempo transcurrido no le resulta imputable. En este último caso la calificación del retraso como justificado por parte de LA ENTIDAD CONTRATANTE no da lugar al pago de gastos generales ni costos directos de ningún tipo, salvo lo indicado en el numeral 201.1 del artículo 201 del Reglamento de la Ley N° 32069, Ley General de Contrataciones Públicas, aprobado por Decreto Supremo N° 009-2025-EF.

Otras penalidades			
N°	Supuestos de aplicación de penalidad	Forma de cálculo	Procedimiento
1	Cuando se produce la sustitución de un mismo integrante del plantel técnico por segunda vez, siempre que no se origine por caso fortuito o fuerza mayor o por un hecho sobreviniente no imputable al contratista, de conformidad con las disposiciones establecidas en el numeral 189.3 del artículo 189 del Reglamento.	1 UIT por cada sustitución de un integrante del plantel técnico acorde a lo indicado en el supuesto de aplicación.	Una vez autorizada la sustitución del mismo integrante del plantel técnico por parte de la entidad contratante y acorde a lo indicado en el supuesto de aplicación de penalidad.
2	En caso el contratista incumpla con su obligación de ejecutar la prestación con el personal acreditado o debidamente sustituido.	0.2 UIT por cada día de ausencia del personal en obra.	Según informe del SUPERVISOR DE LA OBRA o informe de la ENTIDAD.
3	Si el contratista no mantiene el cuaderno de obra digital al día, ya sea por ocurrencias o por cualquier otro tipo de anotación al cuaderno de obra en digital.	Cinco por mil (1/1000) del monto de la valorización del periodo por cada día de no anotación del cuaderno de obra digital.	Según informe del SUPERVISOR DE LA OBRA o informe de la ENTIDAD.



4	SEGURIDAD DE OBRA Y SEÑALIZACION Cuando el contratista no cuente con los dispositivos de seguridad en la obra tanto peatonal o vehicular incumpliendo las normas, además de las señalizaciones solicitadas por la Entidad. La multa es por cada día.	0.5 UIT por cada día.	Según informe del SUPERVISOR DE LA OBRA o informe de la ENTIDAD.
5	INDUMENTARIA E IMPLEMENTACION DE PROTECCION PERSONAL Cuando el contratista no cumpla con dotar a su personal de los elementos de seguridad. La multa es por cada día.	0.05 UIT por cada día.	Según informe del SUPERVISOR DE LA OBRA o informe de la ENTIDAD.
6	CALIDAD DE LOS MATERIALES Cuando el contratista ingrese materiales a la obra sin la autorización del supervisor.	0.05 UIT por cada material.	Según informe del SUPERVISOR DE LA OBRA.

Otras penalidades			
N°	Supuestos de aplicación de penalidad	Forma de cálculo	Procedimiento
7	CARTEL DE OBRA Cuando el contratista no coloque el cartel de obra dentro del plazo establecido en la programación, la penalidad es por día no colocado. Hay la obligación de mantener el cartel de obra durante la ejecución de la obra. Se penalizará de la misma forma, cuando no se mantenga el tiempo establecido.	S/ 700.00	Según informe del SUPERVISOR DE LA OBRA o informe de la ENTIDAD.
8	PRUEBAS Y ENSAYOS Cuando el contratista no realiza las pruebas o ensayos oportunamente para verificar la calidad de los materiales y las dosificaciones. El plazo que rige para este caso es la fecha de presentación del informe mensual valorizado en la que deben estar incluidos estas pruebas y/o ensayos, siempre que en el periodo de ejecución respectiva amerite la realización de estas pruebas y/o ensayos y siempre que el supervisor lo considere pertinente.	1/1,000 del monto de la valorización del periodo	Según informe del SUPERVISOR DE LA OBRA o informe de la ENTIDAD.
9	VALORIZACIONES Cuando el contratista no efectúe valorizaciones (referidas a valorizaciones mensuales, mayores metrados, adicionales de obra, deductivos) al término de cada mes, conforme al plazo previsto en el Reglamento de la Ley de Contrataciones del Estado. O cuando valore metrados no ejecutados (sobre valorización) y pagos en exceso, valorizaciones adelantadas, o partidas ejecutadas defectuosamente o incompletas u otro acto que deriven de pagos indebidos o no encuadrados en las disposiciones vigentes. Será aplicable una penalidad según corresponda.	10% de la UIT por cada día de retraso.	Según informe del SUPERVISOR DE LA OBRA o informe de la ENTIDAD.
10	EQUIPOS DECLARADOS EN LA PROPUESTA TECNICA Cuando el contratista no mantenga los equipos declarados en la propuesta técnica durante la ejecución de la obra (según intervención de estos en la ejecución de partidas). En este caso, bastará que falte uno o más de los equipos para que se haga acreedor de la multa respectiva. La multa es por cada día	1/10,000 del contrato vigente	Según informe del SUPERVISOR DE LA OBRA o informe de la ENTIDAD.



11	<b>IMPACTO AMBIENTAL</b> Por no presentar o no dar cumplimiento a los compromisos ambientales asumidos en los estudios de impacto ambiental.	1/10,000 del contrato vigente	Según informe del SUPERVISOR DE LA OBRA o informe de la ENTIDAD.
12	<b>EQUIPOS DECLARADOS EN LA PROPUESTA TECNICA</b> Cuando el contratista no mantenga los equipos declarados en la propuesta técnica durante la ejecución de la obra (según intervención de estos en la ejecución de partidas). En este caso, bastará que falte uno o más de los equipos para que se haga acreedor de la multa respectiva. La multa es por cada día	Penalidad de 1/1000 del valor del contrato por día	Según informe del SUPERVISOR DE LA OBRA o informe de la ENTIDAD.
Otras penalidades			
N°	Supuestos de aplicación de penalidad	Forma de cálculo	Procedimiento
13	Cuando el Contratista no cuente con el seguro complementario de trabajo de riesgo, para el personal obrero durante la ejecución de la Obra.	5/1000 del valor del contrato, por cada ocurrencia en la obra.	Según informe del SUPERVISOR DE LA OBRA o informe de la ENTIDAD.

Estas penalidades se deducen de las valorizaciones, pagos o en la liquidación final, según corresponda; o si fuera necesario, se cobra del monto resultante de la ejecución de la garantía de fiel cumplimiento.

La penalidad por mora y las otras penalidades pueden alcanzar, en conjunto, un monto máximo equivalente al 10% del monto del contrato vigente, o de ser el caso, del contrato, componente o ítem que debió ejecutarse.

Cuando se llegue a cubrir el monto máximo de la aplicación de la penalidad por mora y otras penalidades, de ser el caso, LA ENTIDAD CONTRATANTE puede resolver el contrato por incumplimiento.

#### **CLÁUSULA DÉCIMOCUARTA: RESOLUCIÓN DEL CONTRATO**

Cualquiera de las partes puede resolver el contrato, de conformidad con el numeral 68.1 del artículo 68 de la Ley N° 32069, Ley General de Contrataciones Públicas.

De encontrarse en alguno de los supuestos de resolución del contrato, LAS PARTES procederán de acuerdo a lo establecido en el artículo 122 del Reglamento de la Ley N° 32069, Ley General de Contrataciones Públicas, aprobado mediante Decreto Supremo N° 009-2025-EF

#### **Importante para la entidad contratante**

*Sólo en caso de emplearse el diseño y construcción se debe emplear la cláusula de resolución de terminación anticipada, se debe incluir la siguiente cláusula:*

#### **CLÁUSULA [.....]: RESOLUCIÓN POR TERMINACIÓN ANTICIPADA**

*Las partes acuerdan la resolución por terminación anticipada del contrato en caso de que el contrato contenga más de un componente o hito y el resultado de alguno de estos impida o haga innecesaria la continuidad del siguiente, sin que resulte atribuible a alguna de las partes, de acuerdo con lo previsto en el artículo 121 del Reglamento de la Ley N° 32069, Ley General de Contrataciones Públicas, aprobado por Decreto Supremo N° 009-2025-EF.*

*Los componentes o hitos específicos del contrato son [INCLUIR EL DETALLE DE LOS COMPONENTES O HITOS ESPECÍFICOS DEL CONTRATO]*

#### **CLÁUSULA [.....]: RESOLUCIÓN POR TERMINACIÓN ANTICIPADA POR PERDIDA DE VIABILIDAD SOBREVINIENTE.**

*Las partes acuerdan la resolución por terminación anticipada del contrato en caso de que se verifica que el proyecto de inversión ha perdido las condiciones que sustentaron la viabilidad con la alternativa seleccionada, por causas no atribuibles al contratista.*



**CLÁUSULA [.....]: RESOLUCIÓN POR TERMINACIÓN ANTICIPADA POR MOTIVOS PRESUPUESTALES.**

*Las partes acuerdan la resolución por terminación anticipada del contrato en caso la entidad contratante no tenga recursos presupuestales suficientes para financiar la ejecución de la obra considerando el presupuesto del expediente técnico elaborado por el contratista o cuando éste supere el porcentaje señalado en el numeral 175.1 del artículo 175 del Reglamento de la Ley N° 32069, Ley General de Contrataciones Públicas, aprobado por Decreto Supremo N° 009-2025-EF.*

Esta nota deberá ser eliminada una vez culminada la elaboración de las bases

**CLÁUSULA DÉCIMOQUINTA: RESPONSABILIDAD DE LAS PARTES**

Cuando se resuelva el contrato por causa imputable a alguna de las partes, se debe resarcir los daños y perjuicios ocasionados, a través de la indemnización correspondiente. Ello no obsta la aplicación de las sanciones administrativas, penales y pecuniarias a que dicho incumplimiento diere lugar, en el caso que éstas correspondan.

Lo señalado precedentemente no exime a ninguna de las partes del cumplimiento de las demás obligaciones previstas en el presente contrato.

Importante para la entidad contratante

*En caso así se haya determinado en la estrategia de contratación, se pueden establecer límites a la indemnización derivados de la responsabilidad por vicios ocultos o de cualquier incumplimiento del contratista o de la entidad contratante son establecidos en el contrato. En dicho caso, se incluye en la presente clausula el siguiente párrafo:*

*"En cualquier caso, independientemente de que se haya declarado la resolución del contrato, o recepción y conformidad de la obra o componente de obra, el límite de la indemnización derivado de la responsabilidad por vicios ocultos o de cualquier incumplimiento del contratista o de la entidad contratante, de acuerdo con lo señalado literal f) del numeral 69.2 del artículo 69 de la Ley, es de **INDICAR EL PORCENTAJE DEL VALOR DEL CONTRATO ORIGINAL QUE CORRESPONDERÍA AL LIMITE POR INDENMIZACIÓN, EN CONCORDANCIA CON EL REQUERIMIENTO**."*

*Únicamente se puede limitar la indemnización en caso se trate de un contrato de ejecución de obra o con componente de obra siempre que cumpla las condiciones del numeral 216.3 del artículo 216 del Reglamento:*

- *El monto del contrato original sea igual o mayor a S/ 50 000 000,00 (cincuenta millones y 00/100 soles) y/o se trate de un contrato estandarizado de ingeniería y construcción de uso internacional.*
- *El límite a la indemnización no puede ser menor al 20% del valor del contrato actualizado. Los daños y perjuicios causados por dolo o culpa inexcusable no se consideran dentro de dicho límite.*

Esta nota debe ser eliminada una vez culminada la elaboración de bases

**CLÁUSULA DÉCIMOSEXTA: ANTICORRUPCIÓN Y ANTISOBORNO**

A la suscripción de este contrato, EL CONTRATISTA declara y garantiza no haber ofrecido, negociado, prometido o efectuado ningún pago o entrega de cualquier beneficio o incentivo ilegal, de manera directa o indirecta, a los evaluadores del proceso de contratación o cualquier servidor de la entidad contratante.

Asimismo, EL CONTRATISTA se obliga a mantener una conducta proba e íntegra durante la vigencia del contrato, y después de culminado el mismo en caso existan controversias pendientes de resolver, lo que supone actuar con probidad, sin cometer actos ilícitos, directa o indirectamente.



Aunado a ello, EL CONTRATISTA se obliga a abstenerse de ofrecer, negociar, prometer o dar regalos, cortesías, invitaciones, donativos o cualquier beneficio o incentivo ilegal, directa o indirectamente, a funcionarios públicos, servidores públicos, locadores de servicios o proveedores de servicios del área usuaria, de la dependencia encargada de la contratación, actores del proceso de contratación<sup>31</sup> y/o cualquier servidor de la entidad contratante, con la finalidad de obtener alguna ventaja indebida o beneficio ilícito. En esa línea, se obliga a adoptar las medidas técnicas, organizativas y/o de personal necesarias para asegurar que no se practiquen los actos previamente señalados.

Adicionalmente, EL CONTRATISTA se compromete a denunciar oportunamente ante las autoridades competentes los actos de corrupción o de inconducta funcional de los cuales tuviera conocimiento durante la ejecución del contrato con LA ENTIDAD CONTRATANTE.

Tratándose de una persona jurídica, lo anterior se extiende a sus accionistas, participacionistas, integrantes de los órganos de administración, apoderados, representantes legales, funcionarios, asesores o cualquier persona vinculada a la persona jurídica que representa; comprometiéndose a informarles sobre los alcances de las obligaciones asumidas en virtud del presente contrato.

Finalmente, el incumplimiento de las obligaciones establecidas en esta cláusula, durante la ejecución contractual, otorga a LA ENTIDAD CONTRATANTE el derecho de resolver total o parcialmente el contrato<sup>32</sup>. Cuando lo anterior se produzca por parte de un proveedor adjudicatario de los catálogos electrónicos de acuerdo marco, el incumplimiento de la presente cláusula conllevará que sea excluido de los Catálogos Electrónicos de Acuerdo Marco<sup>33</sup>. En ningún caso, dichas medidas impiden el inicio de las acciones civiles, penales y administrativas a que hubiera lugar<sup>34</sup>.

#### **CLÁUSULA DÉCIMOSÉTIMA: MARCO LEGAL DEL CONTRATO**

El marco legal comprende la Ley N° 32069, Ley General de Contrataciones Públicas y su Reglamento, las directivas que emita la Dirección General de Abastecimiento del Ministerio de Economía y Finanzas, así como el OECE y demás normativa especial que resulte aplicable.

#### **CLÁUSULA DÉCIMOCTAVA: SOLUCIÓN DE CONTROVERSIAS<sup>10</sup>**

Las controversias que surjan entre las partes durante la ejecución del contrato se resuelven mediante **[CONSIGNAR EL MECANISMO DE SOLUCIÓN DE CONTROVERSIAS]**, según el acuerdo de las partes.

Cualquiera de las partes tiene derecho a iniciar el arbitraje a fin de resolver dichas controversias dentro del plazo de caducidad previsto en la Ley N° 32069, Ley General de Contrataciones Públicas y su Reglamento.

<b>Importante para la entidad contratante</b>
<i>En caso de haberse pactado la conciliación como medio de solución de controversias, previo al inicio del arbitraje, debe incorporarse el siguiente texto:</i>
<i>“Cualquiera de las partes tiene el derecho a solicitar una conciliación dentro del plazo de caducidad correspondiente, según lo señalado en el artículo 82 de la Ley 32069, sin perjuicio de recurrir al arbitraje, en caso no se llegue a un acuerdo entre ambas partes o se llegue a un acuerdo parcial. Las controversias sobre nulidad del contrato solo pueden ser sometidas a arbitraje”</i>
<b>Esta nota deberá ser eliminada una vez culminada la elaboración de las bases</b>

<sup>10</sup> De acuerdo con el numeral 84.1 del artículo 84 de la Ley General de Contrataciones Públicas, las partes pueden recurrir al arbitraje ad hoc solo cuando el monto de la controversia no supere las diez UIT.



El Laudo arbitral emitido es inapelable, definitivo y obligatorio para las partes desde el momento de su notificación, según lo previsto en el numeral 84.9 del artículo 84 de la Ley N° 32069, Ley General de Contrataciones Públicas.

Importante para la entidad contratante

*De acuerdo con lo dispuesto en el numeral 346.1 del artículo 346 del Reglamento, incluir la siguiente cláusula, en caso corresponda:*

**CLÁUSULA [ : ] JUNTA DE PREVENCIÓN Y RESOLUCIÓN DE DISPUTAS**

*Las partes acuerdan para la solución de las controversias derivadas del presente contrato de obra conformar una Junta de Prevención y Resolución de Disputas (JPRD) de acuerdo a las disposiciones de la Ley N° 32069, Ley General de Contrataciones Públicas, su Reglamento y la directiva que emita el OECE al respecto (en adelante, las "Normas Aplicables a la JPRD"); encargando su organización y administración al [DENOMINACIÓN O RAZÓN SOCIAL DEL CENTRO DE ADMINISTRACIÓN ELEGIDO POR EL POSTOR GANADOR DE LA BUENA PRO DE LA LISTA CONSIDERADA EN LAS BASES, AL CUAL ENCARGAN LA ORGANIZACIÓN DE LA JPRD].*

*La junta de prevención y resolución de disputas está compuesta por [TRES (3) MIEMBROS / UN (1) MIEMBRO], los/el cual/es es/son designado/s conforme a las Normas Aplicables a la JPRD.*

*Todas las controversias generadas entre las partes con ocasión del presente Contrato deben ser sometidas, en primer lugar, a la decisión de la JPRD de conformidad con las Normas Aplicables a las JPRD.*

*La decisión que emita la JPRD es vinculante y, por tanto, de inmediato y obligatorio cumplimiento para las partes conforme a lo establecido en las Normas Aplicables a la JPRD. El incumplimiento de la decisión otorga a la parte afectada la potestad de resolver el contrato, previo aviso requiriendo el cumplimiento.*

*En caso alguna de las partes no esté de acuerdo con la decisión emitida por la JPRD, puede someter la controversia a arbitraje. Las partes acuerdan que es condición obligatoria para el inicio del arbitraje el haber concluido de modo previo el procedimiento ante la JPRD.*

Incorporar o eliminar, según corresponda, esta nota debe ser eliminada una vez culminada la elaboración de bases

**CLÁUSULA DÉCIMONOVENA: CONVENIO ARBITRAL**

Las partes acuerdan que todo litigio y controversia resultante de este contrato o relativo a éste, se resolverá mediante arbitraje de acuerdo con los artículos 332 y 333 del Reglamento de la Ley N° 32069, Ley General de Contrataciones Públicas, aprobado por Decreto Supremo N° 009-2025-EF. El arbitraje es organizado y administrado por **[CONSIGNAR LA INSTITUCIÓN ARBITRAL, CORTE ARBITRAL CONSTITUÍDA EN OTRO PAÍS O UN FORO DE REPUTACIÓN RECONOCIDA INTERNACIONALMENTE, SEGÚN CORRESPONDA]** de conformidad con sus reglamentos y estatutos vigentes, a los cuales las partes se someten libremente y considerando **[INDICAR LAS ESTIPULACIONES ADICIONALES QUE LAS PARTES HAYAN ACORDADO SEGÚN EL NUMERAL 332.3 DEL ARTÍCULO 332 DEL REGLAMENTO DE LA LEY N° 32069, LEY GENERAL DE CONTRATACIONES PÚBLICAS, APROBADO POR DECRETO SUPREMO N° 009-2025-EF]**.

**Advertencia**

*La Institución Arbitral es elegida por el postor ganador de la buena pro de la lista de instituciones arbitrales que haya propuesto la entidad contratante en las bases del procedimiento de selección. Para dicho efecto, al remitir los documentos para la suscripción del contrato, el postor ganador de la buena pro comunica la Institución Arbitral elegida de la referida lista, caso contrario, acuerda con la entidad contratante una Institución Arbitral distinta. En caso de falta de acuerdo, la Institución Arbitral es elegida de la mencionada lista por la entidad contratante de manera definitiva.*



Las partes pueden establecer estipulaciones adicionales o modificatorias del convenio arbitral, en la medida que no contravengan las disposiciones de la normativa de contrataciones públicas y/o las disposiciones especiales contenidas en la normativa general de arbitraje.

El arbitraje es resuelto por árbitro único o por un tribunal arbitral conformado por tres árbitros, según el acuerdo de las partes, conforme a lo dispuesto en numeral 84.2 del artículo 84 de la Ley. En caso de duda o falta de acuerdo, el arbitraje es resuelto por árbitro único, a no ser que la complejidad o cuantía de las controversias justifique la conformación de un tribunal arbitral, lo cual es determinado por las partes o conforme al Reglamento de la institución arbitral competente. En el caso de los arbitrajes ad hoc, la controversia es resuelta por árbitro único.

#### **CLÁUSULA VIGÉSIMA: FACULTAD DE ELEVAR A ESCRITURA PÚBLICA**

Cualquiera de las partes puede elevar el presente contrato a Escritura Pública corriendo con todos los gastos que demande esta formalidad.

#### **CLÁUSULA VIGÉSIMA PRIMERA: NOTIFICACIONES DURANTE LA EJECUCIÓN CONTRACTUAL**

Las partes declaran el siguiente domicilio para efecto de las notificaciones que se **realicen vía notarial conforme la Décimo Tercera Disposición Complementaria Transitoria del Reglamento de la Ley N° 32069, Ley General de Contrataciones Públicas, aprobado mediante Decreto Supremo N° 009-2025-EF:**

**DOMICILIO DE LA ENTIDAD CONTRATANTE: [.....]**

**DOMICILIO DEL CONTRATISTA: [CONSIGNAR EL DOMICILIO SEÑALADO POR EL POSTOR GANADOR DE LA BUENA PRO AL PRESENTAR LOS REQUISITOS PARA EL PERFECCIONAMIENTO DEL CONTRATO]**

La variación del domicilio aquí declarado de alguna de las partes debe ser comunicada a la otra parte, formalmente y por escrito, con una anticipación no menor de quince días calendario.

El CONTRATISTA señala el siguiente correo electrónico para efectos de las notificaciones que se realicen durante la ejecución del presente contrato, que no se realicen a través del SEACE de la Pladico:

**CORREO ELECTRÓNICO CONTRATISTA: [CONSIGNAR EL CORREO ELECTRÓNICO SEÑALADO POR EL POSTOR GANADOR DE LA BUENA PRO AL PRESENTAR LOS REQUISITOS PARA EL PERFECCIONAMIENTO DEL CONTRATO]**

La variación del correo electrónico aquí declarado debe ser comunicada a la entidad contratante, formalmente y por escrito, con una anticipación no menor de cinco días calendario.

De acuerdo con las bases integradas, la oferta y las disposiciones del presente contrato, las partes lo firman por duplicado en señal de conformidad en la ciudad de **[.....] al [CONSIGNAR FECHA].**

\_\_\_\_\_  
"LA ENTIDAD  
CONTRATANTE"

\_\_\_\_\_  
"EL CONTRATISTA"

#### **Advertencia**

La entidad contratante suscribe el contrato mediante firma digital, en caso de que el postor adjudicado con la buena pro cuente con certificado digital emitido por una entidad de certificación, de acuerdo con la normativa de la materia. Excepcionalmente, la entidad contratante con el debido sustento puede proceder a la firma del contrato mediante medios manuales, de acuerdo con el numeral 87.3 del artículo 87 del Reglamento.



**ANEXOS**

**ANEXO N° 1**

**DECLARACIÓN JURADA DE DATOS DEL POSTOR**

Señores  
**EVALUADORES**  
**LICITACIÓN PÚBLICA DE OBRAS N° 02-2025-MPS/C – 1**  
Presente.-

El que se suscribe, [...], postor y/o representante Legal de **[CONSIGNAR EN CASO DE SER PERSONA JURÍDICA]**, identificado con **[CONSIGNAR TIPO DE DOCUMENTO DE IDENTIDAD] N° [CONSIGNAR NÚMERO DE DOCUMENTO DE IDENTIDAD]**, con poder inscrito en la localidad de **[CONSIGNAR EN CASO DE SER PERSONA JURÍDICA]** en la Ficha N° **[CONSIGNAR EN CASO DE SER PERSONA JURÍDICA]** Asiento N° **[CONSIGNAR EN CASO DE SER PERSONA JURÍDICA]**, **DECLARO BAJO JURAMENTO** que la siguiente información se sujeta a la verdad:

Nombre, Denominación o Razón Social:			
Domicilio Legal:			
RUC:	Teléfono(s):		
MYPE <sup>11</sup>	SI ( )	NO ( )	
Correo electrónico:			

**Autorización de notificación por correo electrónico:**

Autorizo que se notifiquen al correo electrónico indicado las siguientes actuaciones:

1. Solicitud de la descripción a detalle de todos los elementos constitutivos de la oferta.
2. Solicitud de negociación regulado en el numeral 167.4 del artículo 167 del Reglamento de la Ley N° 32069, Ley General de Contrataciones Públicas, aprobado por Decreto Supremo N° 009-2025-EF.
3. Solicitud de subsanación de los requisitos para perfeccionar el contrato.
4. Solicitud para presentar los documentos para perfeccionar el contrato, según orden de prelación, de conformidad con lo previsto en el artículo 91 del Reglamento de la Ley N° 32069, Ley General de Contrataciones Públicas, aprobado por Decreto Supremo N° 009-2025-EF.
5. Respuesta a la solicitud de acceso al expediente de contratación.

Asimismo, me comprometo a remitir la confirmación de recepción del correo electrónico, en el plazo máximo de dos días hábiles de recibida la comunicación.

**[CONSIGNAR CIUDAD Y FECHA]**

.....  
**Firma, nombres y apellidos del postor o representante legal, según corresponda**

<sup>11</sup> Esta información será verificada por la entidad contratante en la página web del Ministerio de Trabajo y Promoción del Empleo en la sección consulta de empresas acreditadas en el REMYPE en el link: <http://www2.trabajo.gob.pe/servicios-en-linea-2-2/> y se tendrá en consideración, en caso el consorcio ganador de la buena pro solicite la retención del diez por ciento (10%) del monto del contrato, en calidad de garantía de fiel cumplimiento, según lo señalado en el artículo 114, del Reglamento.



**Advertencia**

*La notificación dirigida a la dirección de correo electrónico consignada se entenderá válidamente efectuada cuando la entidad contratante reciba el acuse de recepción.*

**Advertencia**

Cuando se trate de consorcios, la declaración jurada es la siguiente:

**ANEXO N° 1**  
**DECLARACIÓN JURADA DE DATOS DEL POSTOR EN CONSORCIO**

Señores

**EVALUADORES**

**LICITACIÓN PÚBLICA DE OBRAS N° 02-2025-MPS/C – 1**

Presente.-

El que se suscribe, [.....], representante común del consorcio **[CONSIGNAR EL NOMBRE DEL CONSORCIO]**, identificado con **[CONSIGNAR TIPO DE DOCUMENTO DE IDENTIDAD] N° [CONSIGNAR NÚMERO DE DOCUMENTO DE IDENTIDAD]**, **DECLARO BAJO JURAMENTO** que la siguiente información se sujeta a la verdad:

Datos del consorciado 1			
Nombre, Denominación o Razón			
Social:			
Domicilio Legal:			
RUC:	Teléfono(s) :		
MYPE <sup>12</sup>	SI ( )	NO ( )	
Correo electrónico:			

Datos del consorciado 2			
Nombre, Denominación o Razón			
Social:			
Domicilio Legal:			
RUC:	Teléfono(s) :		
MYPE <sup>13</sup>	SI ( )	NO ( )	
Correo electrónico:			

Datos del consorciado 3			
Nombre, Denominación o Razón			
Social:			
Domicilio Legal:			
RUC:	Teléfono(s) :		
MYPE <sup>14</sup>	SI ( )	NO ( )	
Correo electrónico:			

**Autorización de notificación por correo electrónico:**

<sup>12</sup> Esta información será verificada por la entidad contratante en la página web del Ministerio de Trabajo y Promoción del Empleo en la sección consulta de empresas acreditadas en el REMYPE en el link: <http://www2.trabajo.gob.pe/servicios-en-linea-2-2/> y se tendrá en consideración, en caso el consorcio ganador de la buena pro solicite la retención del diez por ciento (10%) del monto del contrato, en calidad de garantía de fiel cumplimiento, según lo señalado en el artículo 114 del Reglamento. Para dicho efecto, todos los integrantes del consorcio deben acreditar la condición de micro o pequeña empresa.

<sup>13</sup> Ibidem

<sup>14</sup> Ibidem



Correo electrónico común del consorcio:

Autorizo que se notifiquen al correo electrónico indicado las siguientes actuaciones:

1. Solicitud de la descripción a detalle de todos los elementos constitutivos de la oferta.
2. Solicitud de negociación regulado en el artículo 167 del Reglamento de la Ley N° 32069, Ley General de Contrataciones Públicas, aprobado por Decreto Supremo N° 009-2025-EF.
3. Solicitud de subsanación de los requisitos para perfeccionar el contrato.
4. Solicitud para presentar los documentos para perfeccionar el contrato, según orden de prelación, de conformidad con lo previsto en el artículo 91 del Reglamento de la Ley N° 32069, Ley General de Contrataciones Públicas, aprobado por Decreto Supremo N° 009-2025-EF.
5. Respuesta a la solicitud de acceso al expediente de contratación.

Asimismo, me comprometo a remitir la confirmación de recepción del correo electrónico, en el plazo máximo de dos días hábiles de recibida la comunicación.

**[CONSIGNAR CIUDAD Y FECHA]**

.....  
**Firma, nombres y apellidos del representante  
común del consorcio**

**Advertencia**

*La notificación dirigida a la dirección de correo electrónico consignada se entenderá válidamente efectuada cuando la entidad contratante reciba acuse de recepción.*

**ANEXO N° 2**

**PACTO DE INTEGRIDAD<sup>15</sup>**

Señores

**EVALUADORES**

**LICITACIÓN PÚBLICA DE OBRAS N° 02-2025-MPS/C – 1**

Presente.-

El que suscribe, [.....], postor y/o representante legal de **[CONSIGNAR EN CASO DE SER PERSONA JURÍDICA]**, identificado con **[CONSIGNAR TIPO DE DOCUMENTO DE IDENTIDAD] N° [CONSIGNAR NÚMERO DE DOCUMENTO DE IDENTIDAD]**, con poder inscrito en la localidad de **[CONSIGNAR EN CASO DE SER PERSONA JURÍDICA]** en la Ficha N° **[CONSIGNAR EN CASO DE SER PERSONA JURÍDICA]** Asiento N° **[CONSIGNAR EN CASO DE SER PERSONA JURÍDICA]**, en su calidad de proveedor en el ámbito de aplicación de la normativa de contratación pública, **suscribo el presente Pacto de Integridad** bajo los siguientes términos y condiciones:

**PRIMERO:** Declaro, bajo juramento:

1. Que conozco los impedimentos para ser participante, postor, contratista o subcontratista, establecidos en el artículo 30 de la Ley N° 32069, Ley General de Contrataciones Públicas.
2. Que los recursos que componen mi patrimonio o el patrimonio de la persona jurídica a la que represento no provienen de lavado de activos, narcotráfico, minería ilegal, financiamiento del terrorismo, y/o de cualquier actividad ilícita.
3. Que conozco la obligación de denunciar cualquier acto de corrupción cometido por los actores del proceso de contratación, así como las medidas de protección que le asisten a los denunciantes<sup>16</sup>; además de las consecuencias administrativas y legales que de estos se derivan.
4. Que conozco el alcance de la Ley N° 28024, Ley que regula la gestión de intereses en la administración pública y su reglamento, aprobado por Decreto Supremo N° 120-2019-PCM, así como el marco de aplicación de la Ley N° 31564, Ley de prevención y mitigación del conflicto de intereses en el acceso y salida de personal del servicio público, y su reglamento aprobado por Decreto Supremo N° 082-2023-PCM<sup>17</sup>.
5. Que conozco el alcance de la cláusula anticorrupción y antisoborno de los contratos suscritos en el marco del proceso de contratación y las consecuencias derivadas de su incumplimiento<sup>18</sup>.

<sup>15</sup> De conformidad con el literal b del numeral 69.1 del artículo 69 y el numeral 57 del Anexo I Definiciones del Reglamento de la Ley N° 32069, Ley General de Contrataciones Públicas, aprobado por Decreto Supremo N° 0059-2025-EF.

<sup>16</sup> Decreto Legislativo N° 1327, Decreto Legislativo que establece medidas de protección para el denunciante de actos de corrupción y sanciona las denuncias realizadas de mala fe, y su Reglamento aprobado por Decreto Supremo N° 010-2017-JUS, modificado por Decreto Supremo N° 002-2020-JUS, en concordancia con la Directiva N° 002-2023-PCM-SIP: Directiva para la gestión de denuncias y solicitudes de medidas de protección al denunciante de actos de corrupción recibidas a través de la plataforma digital única de denuncias del ciudadano, aprobada por Resolución de Secretaría de Integridad Pública N° 005-2023-PCM-SIP.

<sup>17</sup> Reglamento del Ley N° 31564:

**Artículo 24.- Inhabilitación de ex funcionarios, ex servidores públicos, empresas e instituciones privadas**

El incumplimiento de los impedimentos señalados en el numeral 4.2 del artículo 4 de la Ley por parte de las personas, las empresas e instituciones privadas involucradas en dicho incumplimiento, es sancionado con la inhabilitación por cinco años para contratar o prestar servicios al Estado, bajo cualquier modalidad, sin perjuicio de las acciones civiles y penales a que hubiera lugar conforme al numeral 7.7 del artículo 7 de la Ley. En caso de ex funcionarios y ex servidores públicos se aplica el procedimiento administrativo disciplinario sujeto a la Ley N° 30057, Ley del Servicio Civil o normas específicas.

<sup>18</sup> Conforme a lo establecido en el artículo 68 de la Ley General de Contrataciones Públicas, así como en el artículo 274 numeral d), de su Reglamento:

**Artículo 68. Resolución del contrato**

68.1. Cualquiera de las partes puede resolver, total o parcialmente, el contrato en los siguientes supuestos:

d) Por incumplimiento de la cláusula anticorrupción.

**Artículo 274. Causales de exclusión de proveedores adjudicatarios de los catálogos electrónicos de acuerdo marco**

Un proveedor adjudicatario es excluido de los Catálogos Electrónicos de Acuerdo Marco, en los siguientes casos:

d) Por incumplimiento de la cláusula anticorrupción y antisoborno.



**SEGUNDO:** Dentro de ese marco, asumo los siguientes compromisos:

1. Mantener una conducta proba e íntegra en todas las actividades del proceso de contratación, lo que supone actuar con honestidad y veracidad, sin cometer actos ilícitos, directa o indirectamente, así como respetar la libertad de concurrencia y las condiciones de competencia efectiva en el proceso de contratación y abstenerme de realizar prácticas que la restrinjan o afecten.

**[Solo para personas jurídicas]** Lo anterior se hace extensivo, para conocimiento, a los socios, accionistas, participacionistas, integrantes de los órganos de administración, apoderados, representantes legales, funcionarios, asesores y personas vinculadas a la persona jurídica que represento.

2. Abstenerme de ofrecer, dar o prometer regalos, cortesías, invitaciones, donativos u otros beneficios similares, a funcionarios o servidores públicos de la dependencia encargada de las contrataciones, actores del proceso de contratación y personal de la entidad contratante.
3. Denunciar ante las autoridades competentes, de manera oportuna, los actos de corrupción, conducta funcional, conflicto de intereses u otro de naturaleza similar, respecto de lo cual tuviera conocimiento en el marco del proceso de contratación (<https://denuncias.servicios.gob.pe/>).
4. Facilitar las acciones o mecanismos implementados por la entidad pública responsable del proceso de contratación para fortalecer la transparencia, promover la lucha contra la corrupción y fomentar la rendición de cuentas.

**TERCERO:** Este pacto de integridad tiene vigencia desde el momento de su suscripción hasta la culminación de la fase de selección<sup>19</sup>; y, en caso de resultar adjudicado con la buena pro, este mantiene su vigencia hasta la culminación del contrato.

**CUARTO:** Para efectos de salvaguardar el contenido del Pacto de Integridad frente a eventuales incumplimientos de los compromisos asumidos, me someto a las acciones de debida diligencia, supervisión, fiscalización posterior, iniciativas de veeduría autorizadas por la entidad contratante u otros que correspondan; así como a las responsabilidades administrativas, civiles y/o penales que se deriven de estos, conforme al marco legal vigente.

En señal de conformidad, suscribo el presente pacto de integridad, a los ( ) días del mes ( ) de 20( ), manifestando que la información declarada se sujeta al principio de presunción de veracidad, conforme a lo dispuesto en el artículo IV del Título Preliminar de la Ley N° 27444, Ley del Procedimiento Administrativo General<sup>20</sup>

Firma

N° de DNI:

<sup>19</sup> **Artículo 92. Culminación de la fase de selección**, del Decreto Supremo N°009-2025-EF:

*La fase de selección culmina cuando: a) Se perfecciona el contrato, b) Se cancela el procedimiento de selección, c) Se deja sin efecto el otorgamiento de la buena pro por causa imputable a la entidad contratante, d) No se perfeccione el contrato por los supuestos establecidos en el artículo 91.*

<sup>20</sup> 1.7 Principio de Presunción de Veracidad. - En la tramitación del procedimiento administrativo, se presume que los documentos y declaraciones formulados por los administrados en la forma prescrita por esta Ley, responden a la verdad de los hechos que ellos afirman. Esta presunción admite prueba en contrario.

**ANEXO N° 3<sup>21</sup>**

**DECLARACIÓN JURADA**

Señores

**EVALUADORES**

**LICITACIÓN PÚBLICA DE OBRAS N° 02-2025-MPS/C – 1**

Presente.-

Mediante el presente el suscrito, postor y/o representante legal de **[CONSIGNAR EN CASO DE SER PERSONA JURÍDICA]**, declaro bajo juramento:

- i. No tener impedimento para postular en el procedimiento de selección ni para contratar con el Estado, conforme al artículo 30 de la Ley N° 32069, Ley General de Contrataciones Públicas.
- ii. Conocer las sanciones contenidas en la Ley N° 320695, Ley General de Contrataciones Públicas y su Reglamento aprobado mediante Decreto Supremo N° 009-2025-EF, así como las disposiciones aplicables de la Ley N° 27444, Ley del Procedimiento Administrativo General.
- iii. Participar en el presente proceso de contratación en forma independiente sin mediar consulta, comunicación, acuerdo, arreglo o convenio con ningún proveedor; y, conocer las disposiciones del Decreto Legislativo N° 1034, Decreto Legislativo que aprueba la Ley de Represión de Conductas Anticompetitivas.
- iv. Conocer, aceptar y someterme a las bases, condiciones y reglas del procedimiento de selección.
- v. Ser responsable de la veracidad de los documentos e información que presento en el presente procedimiento de selección.
- vi. Comprometerme a mantener la oferta presentada durante el procedimiento de selección y a perfeccionar el contrato, en caso de resultar favorecido con la buena pro.

**[CONSIGNAR CIUDAD Y FECHA]**

.....  
**Firma, nombres y apellidos del postor o representante legal, según corresponda**

**Advertencia**

*En el caso de consorcios, cada integrante debe presentar esta declaración jurada, salvo que sea presentada por el representante común del consorcio.*

<sup>21</sup> Artículo 69 del Reglamento de la Ley N° 32069, Ley General de Contrataciones Públicas, aprobado por Decreto Supremo N° 0059-2025-EF.



ANEXO N° 4

PROMESA DE CONSORCIO

(Sólo para el caso en que un consorcio se presente como postor)

Señores

**EVALUADORES**

**LICITACIÓN PÚBLICA DE OBRAS N° 02-2025-MPS/C – 1**

Presente.-

Los suscritos declaramos expresamente que hemos convenido en forma irrevocable, durante el lapso que dure el procedimiento de selección, para presentar una oferta conjunta a la **LICITACIÓN PÚBLICA DE OBRAS N° [CONSIGNAR NOMENCLATURA DEL PROCEDIMIENTO DE SELECCIÓN]**.

Asimismo, en caso de obtener la buena pro, nos comprometemos a formalizar el contrato de consorcio, de conformidad con lo establecido por los artículos 88 y 89 del Reglamento de la Ley N° 32069, Ley General de Contrataciones Públicas, aprobado por Decreto Supremo N° 009-2025-EF bajo las siguientes condiciones:

a) Integrantes del consorcio

1. **[NOMBRE, DENOMINACIÓN O RAZÓN SOCIAL DEL CONSORCIADO 1].**

2. **[NOMBRE, DENOMINACIÓN O RAZÓN SOCIAL DEL CONSORCIADO 2].**

b) Designamos a **[CONSIGNAR NOMBRES Y APELLIDOS DEL REPRESENTANTE COMÚN]**, identificado con **[CONSIGNAR TIPO DE DOCUMENTO DE IDENTIDAD] N° [CONSIGNAR NÚMERO DE DOCUMENTO DE IDENTIDAD]**, como representante común del consorcio para efectos de participar en todos los actos referidos al procedimiento de selección, suscripción y ejecución del contrato correspondiente con **[CONSIGNAR NOMBRE DE LA ENTIDAD]**.

Asimismo, declaramos que el representante común del consorcio no se encuentra impedido, inhabilitado ni suspendido para contratar con el Estado.

c) Fijamos nuestro domicilio legal común en **[.....]**, y nuestro correo electrónico común: **[.....]**, al cual se notificarán todas las comunicaciones dirigidas al Consorcio durante el procedimiento de selección hasta la suscripción del contrato.

d) Las obligaciones que corresponden a cada uno de los integrantes del consorcio son las siguientes:

1. OBLIGACIONES DE **[NOMBRE, DENOMINACIÓN O RAZÓN SOCIAL DEL CONSORCIADO 1]** [ % ]<sup>22</sup>

**[DESCRIBIR LAS OBLIGACIONES DEL CONSORCIADO 1]**

2. OBLIGACIONES DE **[NOMBRE, DENOMINACIÓN O RAZÓN SOCIAL DEL CONSORCIADO 2]** [ % ]<sup>23</sup>

**[DESCRIBIR LAS OBLIGACIONES DEL CONSORCIADO 2]**

TOTAL OBLIGACIONES

100%<sup>24</sup>

**[CONSIGNAR CIUDAD Y FECHA]**

<sup>22</sup> Consignar únicamente el porcentaje total de las obligaciones, el cual debe ser expresado en número entero, sin decimales.

<sup>23</sup> Consignar únicamente el porcentaje total de las obligaciones, el cual debe ser expresado en número entero, sin decimales.

<sup>24</sup> Este porcentaje corresponde a la sumatoria de los porcentajes de las obligaciones de cada uno de los integrantes del consorcio.

.....  
**Consortiado 1**  
Nombres, apellidos y firma del consorciado 1  
o de su representante legal  
tipo y N° de documento de identidad

.....  
**Consortiado 2**  
Nombres, apellidos y firma del consorciado 2  
o de su representante legal  
tipo y N° de documento de identidad

.....  
**Consortiado 3**  
Nombres, apellidos y firma del consorciado 3  
o de su Representante Legal  
Tipo y N° de Documento de Identidad





**Advertencia**

*El Anexo N° 5 únicamente es presentado por los postores que, si bien son parientes de los impedidos referidos en el inciso 1 del numeral 30.1 del artículo 30 de la Ley N° 32069, Ley General de Contrataciones Públicas, no le son aplicables los impedimentos en razón de parentesco del inciso 2 del citado numeral, debido a que cumplen alguna de las siguientes condiciones: i) Han suscrito un contrato derivado de un procedimiento de selección competitivo o no competitivo o, ii) han ejecutado cuatro contratos menores en el mismo tipo de objeto al que postula. Para el caso de obras, el pariente debe haber ejecutado los contratos dentro de los dos años previos a la convocatoria del procedimiento de selección, contratación directa o a la adjudicación de un contrato menor.*

**ANEXO N° 5**

**DECLARACIÓN JURADA DE DESAFECTACIÓN DE IMPEDIMENTO**

Señores

**EVALUADORES**

**LICITACIÓN PÚBLICA DE OBRAS N° 02-2025-MPS/C – 1**

Presente.-

El que suscribe, [...], postor y/o representante legal de **[CONSIGNAR EN CASO DE SER PERSONA JURÍDICA]**, identificado con **[CONSIGNAR TIPO DE DOCUMENTO DE IDENTIDAD] N° [CONSIGNAR NÚMERO DE DOCUMENTO DE IDENTIDAD]**, con poder inscrito en la localidad de **[CONSIGNAR EN CASO DE SER PERSONA JURÍDICA]** en la Ficha N° **[CONSIGNAR EN CASO DE SER PERSONA JURÍDICA]** Asiento N° **[CONSIGNAR EN CASO DE SER PERSONA JURÍDICA]**, **declaro que tengo los siguientes parientes, los cuales cuentan con impedimento de carácter personal de conformidad con el inciso 1 del numeral 30.1 del artículo 30 de la Ley N° 32069, de acuerdo a lo siguiente:**

**NOMBRE DEL PARIENTE 1 [...]** con DNI [...] con CARGO [...] en la ENTIDAD [...] que a la fecha de la presente declaración cuenta con impedimento de carácter personal de Tipo **[CONSIGNAR 1A, 1B, 1C, 1D, 1E, 1F, y 1G, según corresponda]** de conformidad con el inciso 1 del numeral 30.1 del artículo 30 de la Ley N° 32069 Ley General de Contrataciones Públicas.

**NOMBRE DEL PARIENTE 2 [...]** con DNI [...] con cargo [...] en la entidad [...] que a la fecha de la presente declaración cuenta con impedimento de carácter personal de Tipo **[CONSIGNAR 1A, 1B, 1C, 1D, 1E, 1F, y 1G, SEGÚN CORRESPONDA]** de conformidad con el inciso 1 del numeral 30.1 del artículo 30 de la Ley N° 32069 Ley General de Contrataciones Públicas.

Sin perjuicio de ello, **DECLARO BAJO JURAMENTO** lo siguiente:

**Me encuentro exceptuado del impedimento por razón de parentesco, en razón de [INDICAR SUPUESTO: HABER SUSCRITO UN CONTRATO DERIVADO DE UN PROCEDIMIENTO DE SELECCIÓN COMPETITIVO O NO COMPETITIVO / HABER EJECUTADO CUATRO CONTRATOS MENORES EN EL MISMO TIPO DE OBJETO AL QUE POSTULA] dentro de los dos años previos a la convocatoria del procedimiento de selección, contratación directa o a la adjudicación de un contrato menor] conforme al inciso 2 del numeral 30.1 del artículo 30 de la Ley N° 32069, Ley General de Contrataciones Públicas, lo cual acredito documentalmente para la presentación de ofertas, de conformidad con el numeral 39.4 del artículo 39 del Reglamento de la Ley N° 32069, Ley General de Contrataciones del Públicas, aprobado por Decreto Supremo N° 009-2025-EF.**

**[CONSIGNAR EL DETALLE DE LOS DOCUMENTOS CORRESPONDIENTES]**

**[CONSIGNAR CIUDAD Y FECHA]**

.....  
**Firma, nombres y apellidos del postor o  
representante legal, según corresponda**





**ANEXO N° 6**  
**OFERTA ECONOMICA**

**ÍTEM O TRAMO N° [INDICAR NÚMERO]**

Señores

**EVALUADORES**

**LICITACIÓN PÚBLICA ABREVIADA DE OBRAS N° 02-2025-MPS/C – 1**

Presente.-

Es grato dirigirme a usted, para hacer de su conocimiento que, de acuerdo con las bases y demás documentos del procedimiento de la referencia, mi oferta es la siguiente:

**[INCLUIR LA ESTRUCTURA DEL PRESUPUESTO DE OBRA, A FIN DE QUE EL POSTOR CONSIGNE LOS PRECIOS DE SU OFERTA, TAL COMO SE MUESTRA DE MANERA REFERENCIAL EN EL SIGUIENTE EJEMPLO:]**

<b>N° ITEM O TRAMO</b>	<b>PARTIDA</b>	<b>UNIDAD</b>	<b>METRADO</b>	<b>PU</b>	<b>SUB TOTAL</b>
			-	-	-

<b>1</b>	<b>Total costo directo (A)</b>	
<b>2</b>	<b>Gastos generales</b>	
<b>2.1</b>	<b>Gastos fijos</b>	
<b>2.2</b>	<b>Gastos variables</b>	
	<b>Total gastos generales (B)</b>	
<b>3</b>	<b>Utilidad (C)</b>	
	<b>SUBTOTAL (A+B+C)</b>	
<b>4</b>	<b>IGV<sup>25</sup></b>	
<b>5</b>	<b>Monto total de la oferta</b>	

El precio de la oferta en **[CONSIGNAR LA MONEDA DE LA CONVOCATORIA]** incluye todos los tributos, seguros, transporte, inspecciones, pruebas y, de ser el caso, los costos laborales conforme a la legislación vigente, así como cualquier otro concepto que pueda tener incidencia sobre el costo de la obra a ejecutar; excepto la de aquellos postores que gocen de alguna exoneración legal, no incluirán en el precio de su oferta los tributos respectivos.

**[CONSIGNAR CIUDAD Y FECHA]**

.....  
**Firma, nombres y apellidos del postor o  
representante legal o común, según corresponda**

<sup>25</sup> Para el cálculo del IGV, aplica el redondeo previsto en la Resolución de Superintendencia SUNAT N° 025-2000/SUNAT o norma que la reemplace. En ese sentido, el porcentaje se calcula considerando dos (2) decimales. Para efectos del redondeo  
i) Si el primer decimal siguiente es inferior a cinco (5), el valor permanecerá igual, suprimiéndose los decimales posteriores y  
ii) Si el primer decimal siguiente es igual o superior a cinco (5), el valor será incrementado en un centésimo.

**Advertencia**

- En caso de que el postor reduzca su oferta, según lo previsto en los artículos 165 y 166 del Reglamento, debe presentar nuevamente este Anexo.
- El postor que goce de alguna exoneración legal debe indicar que su oferta no incluye el tributo materia de la exoneración, debiendo incluir el siguiente texto:  
  
"Mi oferta no incluye [CONSIGNAR EL TRIBUTO MATERIA DE LA EXONERACIÓN]".
- El análisis de precios unitarios y el detalle de los gastos generales fijos y variables no se presentan en la oferta, sino para el perfeccionamiento del contrato.

**Importante para la entidad contratante**

- A fin de facilitar la labor de los evaluadores, se recomienda publicar conjuntamente con las bases un archivo en Excel del presupuesto de la obra conforme el expediente técnico a fin de que los postores puedan utilizarlo al momento de elaborar su oferta. En tal caso, consignar lo siguiente:

"Adicionalmente al documento escaneado del presente anexo, el postor puede adjuntar el archivo en Excel del presupuesto de la obra (que fue publicado juntamente con las bases), completando la información que sustenta el precio de su oferta. En caso de divergencia prevalece el documento escaneado del precio de la oferta".

- En caso de procedimientos según relación de ítems o tramos, consignar lo siguiente:

"El postor debe presentar el precio de su oferta en forma independiente, en los ítems o tramos que se presente".

- En caso de contratación de obras por paquete, consignar lo siguiente:

"El postor debe presentar el precio de su oferta con el detalle de cada obra incluida en el paquete".

Si durante la fase de actos preparatorios se ha dado a conocer la cuantía y la entidad contratante advierte que es posible la participación de proveedores que gozan del beneficio de la exoneración del IGV prevista en la Ley N° 27037, Ley de Promoción de la Inversión en la Amazonía, consignar lo siguiente:

"La oferta de los postores que presenten la Declaración Jurada de cumplimiento de condiciones para la aplicación de la exoneración del IGV (Anexo N° 7), debe encontrarse dentro de los límites de la cuantía sin IGV".

Incluir las disposiciones, según corresponda, esta nota debe ser eliminada una vez culminada la elaboración de bases.



**ANEXO N° 7**

**AUTORIZACIÓN DE RETENCIÓN COMO GARANTÍA DE FIEL CUMPLIMIENTO DEL  
CONTRATO Y/O FIEL CUMPLIMIENTO DE PRESTACIONES ACCESORIAS – PROVEEDORES  
NO MYPES**

**(DOCUMENTO A PRESENTAR PARA EL PERFECCIONAMIENTO DEL CONTRATO)**

Señores  
**EVALUADORES**  
**LICITACIÓN PÚBLICA DE OBRAS N° 02-2025-MPS/C – 1**  
Presente.-

El que se suscribe, [...], postor adjudicado y/o representante legal de **[CONSIGNAR EN CASO DE SER PERSONA JURÍDICA]**, identificado con **[CONSIGNAR TIPO DE DOCUMENTO DE IDENTIDAD]** N° **[CONSIGNAR NÚMERO DE DOCUMENTO DE IDENTIDAD]**, autorizo que durante la ejecución del contrato, en la primera mitad del número total de pagos a realizarse, se me aplique la retención de forma prorrateada en cada pago, con cargo a ser devuelto al finalizar el contrato, como mecanismo de garantía de fiel cumplimiento de **[PRECISAR SI ES FIEL CUMPLIMIENTO DEL CONTRATO Y/O FIEL CUMPLIMIENTO DE PRESTACIONES ACCESORIAS]**, en el marco del numeral 61.8 del artículo 61 de la Ley N° 32069, Ley General de Contrataciones Públicas, y el artículo 114 del Reglamento, aprobado por Decreto Supremo N° 009-2025-EF, así como el artículo 3 de la Ley N° 32077, Ley que establece un medio alternativo de garantías de cumplimiento en los procesos de contratación pública de las MYPE.

**[CONSIGNAR CIUDAD Y FECHA]**

.....  
**Firma, nombres y apellidos del postor o  
representante legal o común, según corresponda**

**Advertencia**

*La retención como mecanismo de garantía de fiel cumplimiento es aplicable, de acuerdo con los numerales 61.8 y 61.9 del artículo 61 de la Ley N° 32069, Ley General de Contrataciones Públicas, y el artículo 114 de su Reglamento, aprobado por Decreto Supremo N° 009-2025-EF, siempre que:*

- El plazo de la prestación sea igual o mayor de sesenta días calendario.*
- Se consideren, según corresponda, al menos dos pagos a favor del contratista o dos valorizaciones periódicas en función del avance de obra.*
- La cuantía adjudicada sea igual o menor a S/ 480 000,00 (cuatrocientos ochenta mil y 00/100 soles).*

**ANEXO N° 7**

**AUTORIZACIÓN DE RETENCIÓN COMO GARANTÍA DE FIEL CUMPLIMIENTO DEL  
CONTRATO Y/O FIEL CUMPLIMIENTO DE PRESTACIONES ACCESORIAS – PROVEEDORES  
MYPES**

**(DOCUMENTO A PRESENTAR PARA EL PERFECCIONAMIENTO DEL CONTRATO)**

Señores  
**EVALUADORES**  
**LICITACIÓN PÚBLICA DE OBRAS N° 02-2025-MPS/C – 1**  
Presente. -

El que se suscribe, [...], postor adjudicado y/o representante legal de **[CONSIGNAR EN CASO DE SER PERSONA JURÍDICA]**, identificado con **[CONSIGNAR TIPO DE DOCUMENTO DE IDENTIDAD] N° [CONSIGNAR NÚMERO DE DOCUMENTO DE IDENTIDAD]**, autorizo que durante la ejecución del contrato, del número total de pagos a realizarse, se me aplique la retención de forma prorrateada en cada pago, con cargo a ser devuelto al finalizar el contrato, como mecanismo de garantía de fiel cumplimiento de **[PRECISAR SI ES FIEL CUMPLIMIENTO DEL CONTRATO Y/O FIEL CUMPLIMIENTO DE PRESTACIONES ACCESORIAS]**, en el marco del numeral 61.8 del artículo 61 de la Ley N° 32069, Ley General de Contrataciones Públicas, y el artículo 114 de su Reglamento, aprobado por Decreto Supremo N° 009-2025-EF, así como el artículo 3 de la Ley N° 32077, Ley que establece un medio alternativo de garantías de cumplimiento en los procesos de contratación pública de las MYPE.

**[CONSIGNAR CIUDAD Y FECHA]**

.....  
**Firma, nombres y apellidos del postor o  
representante legal o común, según corresponda**

**Advertencia**

*La retención como mecanismo de garantía de fiel cumplimiento es aplicable, de acuerdo con los numerales 61.8 y 61.9 del artículo 61 de la Ley N° 32069, Ley General de Contrataciones Públicas y el artículo 114 de su Reglamento, aprobado por Decreto Supremo N° 009-2025-EF, así como el artículo 3 de la Ley N° 32077, Ley que establece un medio alternativo de garantías de cumplimiento en los procesos de contratación pública de las MYPE, siempre que:*

- El plazo de la prestación sea igual o mayor de sesenta días calendario.*
- Se consideren, según corresponda, al menos dos pagos a favor del contratista o dos valorizaciones periódicas en función del avance de obra.*
- Cuando se adjudique la buena pro a un proveedor que califique como micro o pequeña empresa, procede la retención con independencia del monto de la contratación.*



**ANEXO N° 8**

**DECLARACIÓN JURADA DE PRESENTACIÓN DE FIDEICOMISO COMO GARANTÍA DE  
FIEL CUMPLIMIENTO DEL CONTRATO**

**(DOCUMENTO A PRESENTAR PARA EL PERFECCIONAMIENTO DEL CONTRATO)**

Señores  
**EVALUADORES**  
**LICITACIÓN PÚBLICA DE OBRAS N° 02-2025-MPS/C – 1**

Presente. -

El que se suscribe, [.....], postor adjudicado y/o representante legal de **[CONSIGNAR EN CASO DE SER PERSONA JURÍDICA]**, identificado con **[CONSIGNAR TIPO DE DOCUMENTO DE IDENTIDAD] N° [CONSIGNAR NÚMERO DE DOCUMENTO DE IDENTIDAD]**, declaro bajo juramento su compromiso de presentar la constitución de un fideicomiso como mecanismo de garantía de fiel cumplimiento del contrato, en un plazo no mayor a veinte días hábiles contabilizados desde el día siguiente de perfeccionado el mismo, en el marco del artículo 116 del Reglamento de la Ley N° 32069, Ley General de Contrataciones Públicas, aprobado por Decreto Supremo N° 009-2025-EF.

**[CONSIGNAR CIUDAD Y FECHA]**

.....  
**Firma, nombres y apellidos del postor o  
representante legal o común, según corresponda**

**Advertencia**

*El fideicomiso es aplicable, de acuerdo con los artículos 116 y 138 del Reglamento de la Ley N° 32069, Ley General de Contrataciones Públicas, aprobado por Decreto Supremo N° 009-2025-EF, siempre que el plazo de la ejecución contractual sea mayor a noventa días calendario.*

**ANEXO N° 10**

**ELECCIÓN DE INSTITUCIÓN ARBITRAL**

**(DOCUMENTO A PRESENTAR PARA EL PERFECCIONAMIENTO DEL CONTRATO)**

Señores

**EVALUADORES**

**LICITACIÓN PÚBLICA DE OBRAS N° 02-2025-MPS/C – 1**

Presente.-

El que se suscribe, [.....], postor adjudicado y/o representante legal de [CONSIGNAR EN CASO DE SER PERSONA JURÍDICA], identificado con [CONSIGNAR TIPO DE DOCUMENTO DE IDENTIDAD] N° [CONSIGNAR NÚMERO DE DOCUMENTO DE IDENTIDAD], elijo la institución arbitral del listado proporcionado por la entidad contratante:

[RELLENAR LA RAZON SOCIAL DE LA INSTITUCIÓN ARBITRAL ELEGIDA, DE ACUERDO AL LISTADO DEL NUMERAL 3.12 DEL CAPÍTULO III DE LA SECCIÓN ESPECÍFICA DE LAS BASES]

[CONSIGNAR CIUDAD Y FECHA]

.....  
Firma, nombres y apellidos del postor o representante legal o común, según corresponda



ANEXO Nº 11

EXPERIENCIA DEL POSTOR EN LA ESPECIALIDAD

Señores  
**EVALUADORES**  
**LICITACIÓN PÚBLICA DE OBRAS Nº 02-2025-MPS/C – 1**  
Presente.-

Mediante el presente, el suscrito detalla lo siguiente como EXPERIENCIA EN OBRAS DE LA ESPECIALIDAD:

Nº	CLIENTE	ESPECIALIDAD	SUBESPECIALIDAD	Nº CONTRATO / O/C / COMPROBANTE DE PAGO	FECHA DEL CONTRATO O CP <sup>26</sup>	FECHA DE LA CONFORMIDAD DE SER EL CASO	EXPERIENCIA PROVENIENTE DE:	MONEDA	IMPORTE <sup>27</sup>	TIPO DE CAMBIO VENTA <sup>28</sup>	MONTO FACTURADO ACUMULADO <sup>29</sup>
1											
2											
3											
4											
5											
6											
7											
8											
9											
10											

<sup>26</sup> Se refiere a la fecha de suscripción del contrato.  
<sup>27</sup> Se refiere al monto del contrato ejecutado incluido adicionales y reducciones, de ser el caso.  
<sup>28</sup> El tipo de cambio venta debe corresponder al publicado por la SBS correspondiente a la fecha de suscripción del contrato.  
<sup>29</sup> Consignar en la moneda establecida para la cuantía.



MUNICIPALIDAD PROVINCIAL DE SECHURA – BASES INTEGRADAS  
LICITACIÓN PÚBLICA ABREVIADA DE OBRAS Nº 02-2025-MPS/C – PRIMERA CONVOCATORIA

Nº	CLIENTE	ESPECIALIDAD	SUBESPECIALIDAD	Nº CONTRATO / O/C / COMPROBANTE DE PAGO	FECHA DEL CONTRATO O CP <sup>26</sup>	FECHA DE LA CONFORMIDAD DE SER EL CASO	EXPERIENCIA PROVENIENTE DE:	MONEDA	IMPORTE <sup>27</sup>	TIPO DE CAMBIO VENTA <sup>28</sup>	MONTO FACTURADO ACUMULADO <sup>29</sup>
TOTAL											

[CONSIGNAR CIUDAD Y FECHA]

.....  
Firma, nombres y apellidos del postor o  
representante legal o común, según corresponda

Advertencia

Si el titular de la experiencia no es el postor, consignar si dicha experiencia corresponde a la matriz en caso de que el postor sea sucursal considerando que ambas constituyen la misma persona jurídica conforme a lo previsto en el artículo 396 de la Ley N° 26887, Ley General de Sociedades, o fue transmitida por reorganización societaria, debiendo acompañar la documentación sustentatoria correspondiente. Del mismo modo, en aplicación de lo previsto en la mencionada Ley, en una operación de reorganización societaria que comprende tanto una fusión como una escisión, la sociedad resultante podrá acreditar como suya la experiencia de la sociedad incorporada o absorbida, que se extingue producto de la fusión; asimismo, si en virtud de la escisión se transfiere un bloque patrimonial consistente en una línea de negocio completa, la sociedad resultante podrá acreditar como suya la experiencia de la sociedad escindida, correspondiente a la línea de negocio transmitida. De esta manera, la sociedad resultante podrá emplear la experiencia transmitida, como consecuencia de la reorganización societaria antes descrita, en los futuros procesos de selección en los que participe.





**ANEXO N° 12**

**AUTORIZACIÓN DE NOTIFICACIONES DURANTE LA EJECUCIÓN CONTRACTUAL  
MEDIANTE CORREO ELECTRÓNICO**

**(DOCUMENTO A PRESENTAR PARA EL PERFECCIONAMIENTO DEL CONTRATO)**

Señores

**EVALUADORES**

**LICITACIÓN PÚBLICA DE OBRAS N° 02-2025-MPS/C – 1**

Presente.-

El que se suscribe, [...], postor adjudicado y/o representante legal de [CONSIGNAR EN CASO DE SER PERSONA JURÍDICA], identificado con [CONSIGNAR TIPO DE DOCUMENTO DE IDENTIDAD] N° [CONSIGNAR NÚMERO DE DOCUMENTO DE IDENTIDAD], autorizo que durante la ejecución del contrato se me notifique al correo electrónico [INDICAR EL CORREO ELECTRÓNICO].

 [CONSIGNAR CIUDAD Y FECHA]

.....  
Firma, nombres y apellidos del postor o  
representante legal o común, según  
corresponda

**ANEXO N° 13**

**DECLARACIÓN JURADA DE CUMPLIMIENTO DE CONDICIONES PARA LA APLICACIÓN DE LA EXONERACIÓN DEL IGV**

Señores  
**EVALUADORES**  
**LICITACIÓN PÚBLICA DE OBRAS N° 02-2025-MPS/C – 1**  
Presente.-

Mediante el presente el suscrito, postor y/o representante legal de **[CONSIGNAR EN CASO DE SER PERSONA JURÍDICA]**, declaro bajo juramento que gozo del beneficio de la exoneración del IGV previsto en la Ley N° 27037, Ley de Promoción de la Inversión en la Amazonía, dado que cumplo con las condiciones siguientes:

- 1.- Que el domicilio fiscal de la empresa<sup>30</sup> se encuentra ubicada en la Amazonía y coincide con el lugar establecido como sede central (donde tiene su administración y lleva su contabilidad);
- 2.- Que la empresa se encuentra inscrita en las Oficinas Registrales de la Amazonía (exigible en caso de personas jurídicas);
- 3.- Que, al menos el setenta por ciento (70%) de los activos fijos de la empresa se encuentran en la Amazonía; y
- 4.- Que la empresa no tiene producción fuera de la Amazonía.<sup>31</sup>

**[CONSIGNAR CIUDAD Y FECHA]**

.....  
**Firma, nombres y apellidos del postor o representante legal, según corresponda**

**Advertencia**

*Cuando se trate de consorcios, esta declaración jurada será presentada por cada uno de los integrantes del consorcio, salvo que se trate de consorcios con contabilidad independiente, en cuyo caso debe ser suscrita por el representante común, debiendo indicar su condición de consorcio con contabilidad independiente y el número de RUC del consorcio.*

<sup>30</sup> En el artículo 1 del "Reglamento de las Disposiciones Tributarias contenidas en la Ley de Promoción de la Inversión en la Amazonía" se define como "empresa" a las "Personas naturales, sociedades conyugales, sucesiones indivisas y personas consideradas jurídicas por la Ley del Impuesto a la Renta, generadoras de rentas de tercera categoría, ubicadas en la Amazonía. Las sociedades conyugales son aquellas que ejerzan la opción prevista en el Artículo 16 de la Ley del Impuesto a la Renta."

<sup>31</sup> En caso de empresas de comercialización, no consignar esta condición.



**ANEXO N° 14**  
**DECLARACIÓN JURADA DE ACTUALIZACIÓN DE DESAFECTACIÓN DE**  
**IMPEDIMENTO**

(Documento a presentar para el perfeccionamiento del contrato)

Señores

**DEPENDENCIA ENCARGADA DE LAS CONTRATACIONES**

**LICITACIÓN PÚBLICA DE OBRAS N° 02-2025-MPS/C – 1**

Presente.-

El que suscribe, [...], postor y/o representante legal de [CONSIGNAR EN CASO DE SER PERSONA JURÍDICA], identificado con **[CONSIGNAR TIPO DE DOCUMENTO DE IDENTIDAD] N° [CONSIGNAR NÚMERO DE DOCUMENTO DE IDENTIDAD]**, con poder inscrito en la localidad de [CONSIGNAR EN CASO DE SER PERSONA JURÍDICA] en la Ficha N° **[CONSIGNAR EN CASO DE SER PERSONA JURÍDICA]** Asiento N° **[CONSIGNAR EN CASO DE SER PERSONA JURÍDICA]**, **declaro que tengo los siguientes parientes<sup>32</sup>, los cuales cuentan con impedimento de carácter personal<sup>33</sup> de conformidad con el numeral 1 del párrafo 30.1 del artículo 30 de la Ley N° 32069, de acuerdo a lo siguiente:**

NOMBRE DEL PARIENTE 1 [...] con DNI [...] con CARGO [...] en la ENTIDAD [...] que a la fecha de la presente declaración es un impedido de carácter personal del Tipo [CONSIGNAR 1A, 1B, 1C, 1D, 1E, 1F, y 1G, según corresponda] de conformidad con el numeral 1 del artículo 30.1 de la Ley.

NOMBRE DEL PARIENTE 2 [...] con DNI [...] con CARGO [...] en la ENTIDAD [...] que a la fecha de la presente declaración es un impedido de carácter personal del Tipo [CONSIGNAR 1A, 1B, 1C, 1D, 1E, 1F, y 1G, según corresponda] de conformidad con el numeral 1 del artículo 30.1 de la Ley.

Sin perjuicio de ello, **DECLARO BAJO JURAMENTO** lo siguiente:

**A la fecha me encuentro exceptuado del impedimento por razón de parentesco, en razón de [INDICAR SUPUESTO: HABER SUSCRITO UN CONTRATO DERIVADO DE UN PROCEDIMIENTO DE SELECCIÓN COMPETITIVO O NO COMPETITIVO / HABER EJECUTADO CUATRO CONTRATOS MENORES EN EL MISMO TIPO DE OBJETO AL QUE POSTULA] dentro de los dos años previos a la convocatoria del procedimiento de selección, contratación directa o a la adjudicación de un contrato menor] conforme al inciso 2 del numeral 30.1 del artículo 30 de la Ley N° 32069<sup>34</sup>, Ley General de Contrataciones Públicas, lo cual acredito de conformidad con el numeral 39.4 del artículo 39 del Reglamento de la Ley N° 32069, Ley General de Contrataciones del Públicas, aprobado por Decreto Supremo N° 009-2025-EF.**

En ese sentido, mediante el presente cumplo con presentar la acreditación documental correspondiente:

**[CONSIGNAR EL DETALLE DE LOS DOCUMENTOS CORRESPONDIENTES]**

**[CONSIGNAR CIUDAD Y FECHA]**

.....  
**Firma, nombres y apellidos del postor o representante legal, según corresponda**

<sup>32</sup> Se entiende pariente a aquellos hasta el segundo grado de consanguinidad y segundo de afinidad, lo que incluye al cónyuge, al conviviente, y al progenitor del hijo.

<sup>33</sup> Aplicables a autoridades, funcionarios o servidores públicos de acuerdo con lo que señala la Ley N° 32069.

<sup>34</sup> Conforme el numeral 2 "Impedimentos en razón del parentesco" del numeral 30.1 del artículo 30 de la Ley N° 32069, Ley General de Contrataciones Públicas.

**ANEXO N° 15**

**DECLARACIÓN JURADA**

Señores  
**EVALUADORES**  
**LICITACIÓN PÚBLICA DE OBRAS N° 02-2025-MPS/C – 1**  
Presente.-

Mediante el presente el suscrito, postor y/o representante legal de **[CONSIGNAR EN CASO DE SER PERSONA JURÍDICA]**, declaro que la experiencia que acredito de la empresa **[CONSIGNAR LA DENOMINACIÓN DE LA PERSONA JURÍDICA]** como consecuencia de una reorganización societaria, no se encuentra en el supuesto establecido en el numeral 72.3 del artículo 72 del Reglamento de la Ley N° 32069, Ley General de Contrataciones Públicas, aprobado mediante Decreto Supremo N° 009-2025-EF.

**[CONSIGNAR CIUDAD Y FECHA]**

.....  
**Firma, nombres y apellidos del postor o representante legal, según corresponda**

**Advertencia**

*A efectos de cautelar la veracidad de esta declaración, el postor puede verificar la información de la Relación de Proveedores Sancionados por el Tribunal de Contrataciones Públicas con Sanción Vigente en <http://portal.osce.gob.pe/rmp/content/relación-de-proveedores-sancionados>. También le asiste dicha facultad a la dependencia encargada de las contrataciones o al órgano de la entidad contratante al que se le haya asignado la función de verificación de la oferta presentada por el postor ganador de la buena pro.*



**ANEXO N° 16<sup>35</sup>**

**DECLARACIÓN JURADA SOBRE INAPLICACIÓN DEL IMPEDIMENTO TIPO 4.D DEL INCISO 4 DEL NUMERAL 30.1 DEL ARTÍCULO 30 DE LA LEY N° 32069 REFERIDO A LA INSCRIPCIÓN EN EL REGISTRO DE DEUDORES ALIMENTARIOS MOROSOS – REDAM**

**(Documento a presentar para el perfeccionamiento del contrato)**

Señores

**EVALUADORES**

**LICITACIÓN PÚBLICA DE OBRAS N° 02-2025-MPS/C – 1**

Presente.-

El que suscribe, [...], postor y/o apoderado de [CONSIGNAR EL NOMBRE DE LA PERSONA NATURAL QUE OTORGA EL PODER, DE SER EL CASO], identificado con [CONSIGNAR TIPO DE DOCUMENTO DE IDENTIDAD] N° [CONSIGNAR NÚMERO DE DOCUMENTO DE IDENTIDAD], con poder inscrito en la localidad de [CONSIGNAR EN CASO DE CONTAR CON APODERADO] en la Ficha N° [CONSIGNAR EN CASO DE CONTAR CON APODERADO] Asiento N° [CONSIGNAR EN CASO DE CONTAR CON APODERADO], **DECLARO BAJO JURAMENTO** que no me resulta aplicable el impedimento Tipo 4.D del inciso 4 del numeral 30.1 del artículo 30 de la Ley, referido a las personas inscritas en el Registro de Deudores Alimentarios Morosos del Poder Judicial (Redam), considerando lo siguiente:

**[EL PROVEEDOR DEBE CONSIGNAR LA INFORMACIÓN SÓLO UNA DE LAS OPCIONES QUE SE ESTABLECEN A CONTINUACIÓN, SEGÚN SEA EL CASO]:**

- Que, se ha remitido el/la [CONSIGNAR LA DENOMINACIÓN EXACTA DEL DOCUMENTO REMITIDO POR EL PROVEEDOR AL JUZGADO A CARGO DEL PROCESO DE ALIMENTOS] con fecha de recepción [CONSIGNAR FECHA DE RECEPCIÓN] dirigido/a al [CONSIGNAR LOS DATOS DE IDENTIFICACIÓN DEL JUZGADO A CARGO DEL PROCESO DE ALIMENTOS QUE CORRESPONDA], mediante el cual se informó la cancelación de la deuda alimentaria derivada del proceso de alimentos seguido por [CONSIGNAR LOS DATOS DE LA PARTE DEMANDANTE DEL PROCESO DE ALIMENTOS], la cual tiene carácter de declaración jurada, para lo cual me sujeto al principio de presunción de veracidad. Se adjunta el cargo de recepción del indicado documento.

Que, si me encuentro en el registro de deudores alimentario moroso, por lo que; autorizo se me descuenta del pago que me corresponde como contraprestación del contrato derivado del presente procedimiento de selección, el monto de la pensión mensual fijada en el proceso de alimentos seguido por [CONSIGNAR LOS DATOS DE LA PARTE DEMANDANTE DEL PROCESO DE ALIMENTOS] ante el [CONSIGNAR LOS DATOS DE IDENTIFICACIÓN DEL JUZGADO CORRESPONDIENTE], para lo cual adjunto:

- a) La sentencia emitida por el [CONSIGNAR LOS DATOS DE IDENTIFICACIÓN DEL JUZGADO A CARGO DEL PROCESO DE ALIMENTOS QUE CORRESPONDA] en el trámite del proceso de alimentos seguido en el expediente [CONSIGNAR EL NÚMERO DE EXPEDIENTE JUDICIAL]

<sup>35</sup> De conformidad con lo previsto en el numeral 39.2 del artículo 39 del Reglamento de la Ley N° 32069, Ley General de Contrataciones Públicas.

La información complementaria solicitada por la entidad contratante para realizar el descuento, la que comprende lo siguiente: **[LA ENTIDAD CONTRATANTE DEBE CONSIGNAR LA INFORMACIÓN QUE REQUIERA DEL PROVEEDOR PARA HACER EFECTIVO EL DESCUENTO]**

**[CONSIGNAR CIUDAD Y FECHA]**

.....  
**Firma, nombres y apellidos del postor o  
apoderado, según corresponda**





**ANEXO N° 17**

**ELECCIÓN DE CENTRO DE ADMINISTRACIÓN DE LA JPRD**

**(DOCUMENTO A PRESENTAR PARA EL PERFECCIONAMIENTO DEL CONTRATO)**

Señores

**EVALUADORES**

**LICITACIÓN PÚBLICA DE OBRAS N° 02-2025-MPS/C – 1**

Presente.-

El que se suscribe, [.....], postor adjudicado y/o representante legal de **[CONSIGNAR EN CASO DE SER PERSONA JURÍDICA]**, identificado con **[CONSIGNAR TIPO DE DOCUMENTO DE IDENTIDAD]** N° **[CONSIGNAR NÚMERO DE DOCUMENTO DE IDENTIDAD]**, elijo el Centro de Administración de la JPRD del listado proporcionado por la entidad contratante:

**[RELLENAR LA RAZON SOCIAL DE LA INSTITUCIÓN ARBITRAL ELEGIDA, DE ACUERDO AL LISTADO DEL NUMERAL 3.12 DEL CAPÍTULO III DE LA SECCIÓN ESPECÍFICA DE LAS BASES]**

**[CONSIGNAR CIUDAD Y FECHA]**

.....  
Firma, nombres y apellidos del postor o  
representante legal o común, según corresponda