

BASES ESTÁNDAR DE ADJUDICACIÓN SIMPLIFICADA PARA LA CONTRATACIÓN DE SERVICIOS EN GENERAL

Aprobado mediante Directiva N°001-2019-OSCE/CD



SUB DIRECCIÓN DE NORMATIVIDAD – DIRECCIÓN TÉCNICO NORMATIVA
ORGANISMO SUPERVISOR DE LAS CONTRATACIONES DEL ESTADO - OSCE

SIMBOLOGÍA UTILIZADA:

N°	Símbolo	Descripción
1	[ABC] / [.....]	La información solicitada dentro de los corchetes sombreados debe ser completada por la Entidad durante la elaboración de las bases.
2	[ABC] / [.....]	Es una indicación, o información que deberá ser completada por la Entidad con posterioridad al otorgamiento de la buena pro para el caso específico de la elaboración de la PROFORMA DEL CONTRATO; o por los proveedores, en el caso de los ANEXOS de la oferta.
3	<div>Importante</div> <ul style="list-style-type: none"> • Abc 	Se refiere a consideraciones importantes a tener en cuenta por el órgano encargado de las contrataciones o comité de selección, según corresponda y por los proveedores.
4	<div>Advertencia</div> <ul style="list-style-type: none"> • Abc 	Se refiere a advertencias a tener en cuenta por el órgano encargado de las contrataciones o comité de selección, según corresponda y por los proveedores.
5	<div>Importante para la Entidad</div> <ul style="list-style-type: none"> • Xyz 	Se refiere a consideraciones importantes a tener en cuenta por el órgano encargado de las contrataciones o comité de selección, según corresponda y deben ser eliminadas una vez culminada la elaboración de las bases.

CARACTERÍSTICAS DEL DOCUMENTO:

Las bases estándar deben ser elaboradas en formato WORD, y deben tener las siguientes características:

N°	Características	Parámetros
1	Márgenes	Superior : 2.5 cm Inferior: 2.5 cm Izquierda: 2.5 cm Derecha: 2.5 cm
2	Fuente	Arial
3	Estilo de Fuente	Normal: Para el contenido en general Cursiva: Para el encabezado y pie de página Para las Consideraciones importantes (Ítem 3 del cuadro anterior)
4	Color de Fuente	Automático: Para el contenido en general Azul : Para las Consideraciones importantes (Ítem 3 del cuadro anterior)
5	Tamaño de Letra	16 : Para las dos primeras hojas de las Secciones General y Específica 11 : Para el nombre de los Capítulos. 10 : Para el cuerpo del documento en general 9 : Para el encabezado y pie de página Para el contenido de los cuadros, pudiendo variar, según la necesidad 8 : Para las Notas al pie
6	Alineación	Justificada: Para el contenido en general y notas al pie. Centrada : Para la primera página, los títulos de las Secciones y nombres de los Capítulos)
7	Interlineado	Sencillo
8	Espaciado	Anterior : 0 Posterior : 0
9	Subrayado	Para los nombres de las Secciones y para resaltar o hacer hincapié en algún concepto

INSTRUCCIONES DE USO:

- Una vez registrada la información solicitada dentro de los corchetes sombreados en gris, el texto deberá quedar en letra tamaño 10, con estilo normal, sin formato de negrita y sin sombreado.
- La nota **IMPORTANTE** no puede ser modificada ni eliminada en la Sección General. En el caso de la Sección Específica debe seguirse la instrucción que se indica en dicha nota.

Elaboradas en enero de 2019

Modificadas en marzo, junio y diciembre de 2019, julio 2020, julio y diciembre 2021, junio y octubre de 2022

BASES ESTÁNDAR DE ADJUDICACIÓN SIMPLIFICADA PARA LA CONTRATACIÓN DE SERVICIOS EN GENERAL

ADJUDICACIÓN SIMPLIFICADA N° 04-2024-GRSM-DRE-CSP

PRIMERA CONVOCATORIA

**CONTRATACIÓN DE SERVICIO A TODO COSTO PARA
INSTALACION DE TANQUE ELEVADO – SISTEMA POR
GRAVEDAD CON SOPORTE DE ESTRUCTURA DE
CONCRETO ARMADO EN LAS INSTITUCIONES
EDUCATIVAS DE LA JURISDICCIÓN DE LA UGEL
MOYOBAMBA**

DEBER DE COLABORACIÓN

La Entidad y todo proveedor que se someta a las presentes Bases, sea como participante, postor y/o contratista, deben conducir su actuación conforme a los principios previstos en la Ley de Contrataciones del Estado.

En este contexto, se encuentran obligados a prestar su colaboración al OSCE y a la Secretaría Técnica de la Comisión de Defensa de la Libre Competencia del INDECOPI, en todo momento según corresponda a sus competencias, a fin de comunicar presuntos casos de fraude, colusión y corrupción por parte de los funcionarios y servidores de la Entidad, así como los proveedores y demás actores que participan en el proceso de contratación.

De igual forma, deben poner en conocimiento del OSCE y a la Secretaría Técnica de la Comisión de Defensa de la Libre Competencia del INDECOPI los indicios de conductas anticompetitivas que se presenten durante el proceso de contratación, en los términos del Decreto Legislativo N° 1034, "Ley de Represión de Conductas Anticompetitivas", o norma que la sustituya, así como las demás normas de la materia.

La Entidad y todo proveedor que se someta a las presentes Bases, sea como participante, postor y/o contratista del proceso de contratación deben permitir al OSCE o a la Secretaría Técnica de la Comisión de Defensa de la Libre Competencia del INDECOPI el acceso a la información referida a las contrataciones del Estado que sea requerida, prestar testimonio o absolución de posiciones que se requieran, entre otras formas de colaboración.

SECCIÓN GENERAL

DISPOSICIONES COMUNES DEL PROCEDIMIENTO DE SELECCIÓN

(ESTA SECCIÓN NO DEBE SER MODIFICADA EN NINGÚN EXTREMO, BAJO SANCIÓN DE NULIDAD)

CAPÍTULO I ETAPAS DEL PROCEDIMIENTO DE SELECCIÓN

1.1. REFERENCIAS

Cuando en el presente documento se mencione la palabra Ley, se entiende que se está haciendo referencia a la Ley N° 30225, Ley de Contrataciones del Estado, y cuando se mencione la palabra Reglamento, se entiende que se está haciendo referencia al Reglamento de la Ley de Contrataciones del Estado aprobado por Decreto Supremo N° 344-2018-EF.

Las referidas normas incluyen sus respectivas modificaciones, de ser el caso.

1.2. CONVOCATORIA

Se realiza a través de su publicación en el SEACE de conformidad con lo señalado en el artículo 54 del Reglamento, en la fecha señalada en el calendario del procedimiento de selección, debiendo adjuntar las bases y resumen ejecutivo.

1.3. REGISTRO DE PARTICIPANTES

El registro de participantes se realiza conforme al artículo 55 del Reglamento. En el caso de un consorcio, basta que se registre uno (1) de sus integrantes.

Importante

- *Para registrarse como participante en un procedimiento de selección convocado por las Entidades del Estado Peruano, es necesario que los proveedores cuenten con inscripción vigente y estar habilitados ante el Registro Nacional de Proveedores (RNP) que administra el Organismo Supervisor de las Contrataciones del Estado (OSCE). Para obtener mayor información, se puede ingresar a la siguiente dirección electrónica: www.rnp.gob.pe.*
- *Los proveedores que deseen registrar su participación deben ingresar al SEACE utilizando su Certificado SEACE (usuario y contraseña). Asimismo, deben observar las instrucciones señaladas en el documento de orientación “Guía para el registro de participantes electrónico” publicado en <https://www2.seace.gob.pe/>.*
- *En caso los proveedores no cuenten con inscripción vigente en el RNP y/o se encuentren inhabilitados o suspendidos para ser participantes, postores y/o contratistas, el SEACE restringirá su registro, quedando a potestad de estos intentar nuevamente registrar su participación en el procedimiento de selección en cualquier otro momento, dentro del plazo establecido para dicha etapa, siempre que haya obtenido la vigencia de su inscripción o quedado sin efecto la sanción que le impuso el Tribunal de Contrataciones del Estado.*

1.4. FORMULACIÓN DE CONSULTAS Y OBSERVACIONES A LAS BASES

La formulación de consultas y observaciones a las bases se efectúa de conformidad con lo establecido en los numerales 72.1 y 72.2 del artículo 72 del Reglamento, así como el literal a) del artículo 89 del Reglamento.

Importante

No pueden formularse consultas ni observaciones respecto del contenido de una ficha de homologación aprobada. Las consultas y observaciones que se formulen sobre el particular, se tienen como no presentadas.

1.5. ABSOLUCIÓN DE CONSULTAS, OBSERVACIONES E INTEGRACIÓN DE BASES

La absolución de consultas, observaciones e integración de las bases se realizan conforme a las disposiciones previstas en el numeral 72.4 del artículo 72 del Reglamento y el literal a) del artículo 89 del Reglamento.

Importante

- *No se absolverán consultas y observaciones a las bases que se presenten en forma física.*
- *Cuando exista divergencia entre lo indicado en el pliego de absolución de consultas y observaciones y la integración de bases, prevalece lo absuelto en el referido pliego; sin perjuicio, del deslinde de responsabilidades correspondiente.*

1.6. FORMA DE PRESENTACIÓN DE OFERTAS

Las ofertas se presentan conforme lo establecido en el artículo 59 y en el artículo 90 del Reglamento.

Las declaraciones juradas, formatos o formularios previstos en las bases que conforman la oferta deben estar debidamente firmados por el postor (firma manuscrita o digital, según la Ley N° 27269, Ley de Firmas y Certificados Digitales¹). Los demás documentos deben ser visados por el postor. En el caso de persona jurídica, por su representante legal, apoderado o mandatario designado para dicho fin y, en el caso de persona natural, por este o su apoderado. No se acepta el pegado de la imagen de una firma o visto. Las ofertas se presentan foliadas.

Importante

- *Los formularios electrónicos que se encuentran en el SEACE y que los proveedores deben llenar para presentar sus ofertas, tienen carácter de declaración jurada.*
- *En caso la información contenida en los documentos escaneados que conforman la oferta no coincida con lo declarado a través del SEACE, prevalece la información declarada en los documentos escaneados.*
- *No se tomarán en cuenta las ofertas que se presenten en físico a la Entidad.*

1.7. PRESENTACIÓN Y APERTURA DE OFERTAS

El participante presentará su oferta de manera electrónica a través del SEACE, desde las 00:01 horas hasta las 23:59 horas del día establecido para el efecto en el cronograma del procedimiento; adjuntando el archivo digitalizado que contenga los documentos que conforman la oferta de acuerdo a lo requerido en las bases.

El participante debe verificar antes de su envío, bajo su responsabilidad, que el archivo pueda ser descargado y su contenido sea legible.

Importante

Los integrantes de un consorcio no pueden presentar ofertas individuales ni conformar más de un consorcio en un procedimiento de selección, o en un determinado ítem cuando se trate de procedimientos de selección según relación de ítems.

¹ Para mayor información sobre la normativa de firmas y certificados digitales ingresar a: <https://www.indecopi.gob.pe/web/firmas-digitales/firmar-y-certificados-digitales>

En la apertura electrónica de la oferta, el órgano encargado de las contrataciones o el comité de selección, según corresponda, verifica la presentación de lo exigido en la sección específica de las bases de conformidad con el numeral 73.2 del artículo 73 del Reglamento y determina si las ofertas responden a las características y/o requisitos y condiciones de los Términos de Referencia, detallados en la sección específica de las bases. De no cumplir con lo requerido, la oferta se considera no admitida.

1.8. EVALUACIÓN DE LAS OFERTAS

La evaluación de las ofertas se realiza conforme a lo establecido en el numeral 74.1 y el literal a) del numeral 74.2 del artículo 74 del Reglamento.

En el supuesto de que dos (2) o más ofertas empaten, la determinación del orden de prelación de las ofertas empatadas se efectúa siguiendo estrictamente el orden establecido en el numeral 91.1 del artículo 91 del Reglamento.

El desempate mediante sorteo se realiza de manera electrónica a través del SEACE.

Importante

En el caso de contratación de servicios en general que se presten fuera de la provincia de Lima y Callao, cuyo valor estimado no supere los doscientos mil Soles (S/ 200,000.00), a solicitud del postor se asigna una bonificación equivalente al diez por ciento (10%) sobre el puntaje total obtenido por los postores con domicilio en la provincia donde prestará el servicio, o en las provincias colindantes, sean o no pertenecientes al mismo departamento o región. El domicilio es el consignado en la constancia de inscripción ante el RNP². Lo mismo aplica en el caso de procedimientos de selección por relación de ítems, cuando algún ítem no supera el monto señalado anteriormente.

1.9. CALIFICACIÓN DE OFERTAS

La calificación de las ofertas se realiza conforme a lo establecido en los numerales 75.1 y 75.2 del artículo 75 del Reglamento.

1.10. SUBSANACIÓN DE LAS OFERTAS

La subsanación de las ofertas se sujeta a lo establecido en el artículo 60 del Reglamento. El plazo que se otorgue para la subsanación no puede ser inferior a un (1) día hábil

La solicitud de subsanación se realiza de manera electrónica a través del SEACE y será remitida al correo electrónico consignado por el postor al momento de realizar su inscripción en el RNP, siendo su responsabilidad el permanente seguimiento de las notificaciones a dicho correo. La notificación de la solicitud se entiende efectuada el día de su envío al correo electrónico.

La presentación de las subsanaciones se realiza a través del SEACE. No se tomará en cuenta la subsanación que se presente en físico a la Entidad.

1.11. RECHAZO DE LAS OFERTAS

Previo al otorgamiento de la buena pro, el órgano encargado de las contrataciones o el comité de selección, según corresponda, revisa las ofertas económicas que cumplen los requisitos de calificación, de conformidad con lo establecido para el rechazo de ofertas, previsto en el artículo 68 del Reglamento, de ser el caso.

² La constancia de inscripción electrónica se visualizará en el portal web del Registro Nacional de Proveedores: www.rnp.gob.pe

De rechazarse alguna de las ofertas calificadas, el órgano encargado de las contrataciones o el comité de selección, según corresponda, revisa el cumplimiento de los requisitos de calificación de los postores que siguen en el orden de prelación, en caso las hubiere.

1.12. OTORGAMIENTO DE LA BUENA PRO

Definida la oferta ganadora, el órgano encargado de las contrataciones o el comité de selección, según corresponda, otorga la buena pro mediante su publicación en el SEACE, incluyendo el cuadro comparativo y las actas debidamente motivadas de los resultados de la admisión, no admisión, evaluación, calificación, descalificación, rechazo y el otorgamiento de la buena pro.

1.13. CONSENTIMIENTO DE LA BUENA PRO

Cuando se hayan presentado dos (2) o más ofertas, el consentimiento de la buena pro se produce a los cinco (5) días hábiles siguientes de la notificación de su otorgamiento, sin que los postores hayan ejercido el derecho de interponer el recurso de apelación.

En caso que se haya presentado una sola oferta, el consentimiento de la buena pro se produce el mismo día de la notificación de su otorgamiento.

El consentimiento del otorgamiento de la buena pro se publica en el SEACE al día hábil siguiente de producido.

Importante

Una vez consentido el otorgamiento de la buena pro, el órgano encargado de las contrataciones o el órgano de la Entidad al que se haya asignado tal función realiza la verificación de la oferta presentada por el postor ganador de la buena pro conforme lo establecido en el numeral 64.6 del artículo 64 del Reglamento.

CAPÍTULO II SOLUCIÓN DE CONTROVERSIAS DURANTE EL PROCEDIMIENTO DE SELECCIÓN

2.1. RECURSO DE APELACIÓN

A través del recurso de apelación se pueden impugnar los actos dictados durante el desarrollo del procedimiento de selección hasta antes del perfeccionamiento del contrato.

El recurso de apelación se presenta ante la Entidad convocante, y es conocido y resuelto por su Titular, cuando el valor estimado sea igual o menor a cincuenta (50) UIT. Cuando el valor estimado sea mayor a dicho monto, el recurso de apelación se presenta ante y es resuelto por el Tribunal de Contrataciones del Estado.

En los procedimientos de selección según relación de ítems, el valor estimado total del procedimiento determina ante quién se presenta el recurso de apelación.

Los actos que declaren la nulidad de oficio, la cancelación del procedimiento de selección y otros actos emitidos por el Titular de la Entidad que afecten la continuidad de este, se impugnan ante el Tribunal de Contrataciones del Estado.

Importante

- *Una vez otorgada la buena pro, el órgano encargado de las contrataciones o el comité de selección, según corresponda, está en la obligación de permitir el acceso de los participantes y postores al expediente de contratación, salvo la información calificada como secreta, confidencial o reservada por la normativa de la materia, a más tardar dentro del día siguiente de haberse solicitado por escrito.*

Luego de otorgada la buena pro no se da a conocer las ofertas cuyos requisitos de calificación no fueron analizados y revisados por el órgano encargado de las contrataciones o el comité de selección, según corresponda.

- *A efectos de recoger la información de su interés, los postores pueden valerse de distintos medios, tales como: (i) la lectura y/o toma de apuntes, (ii) la captura y almacenamiento de imágenes, e incluso (iii) pueden solicitar copia de la documentación obrante en el expediente, siendo que, en este último caso, la Entidad deberá entregar dicha documentación en el menor tiempo posible, previo pago por tal concepto.*
- *El recurso de apelación se presenta ante la Mesa de Partes del Tribunal o ante las oficinas desconcentradas del OSCE, o en la Unidad de Trámite Documentario de la Entidad, según corresponda.*

2.2. PLAZOS DE INTERPOSICIÓN DEL RECURSO DE APELACIÓN

La apelación contra el otorgamiento de la buena pro o contra los actos dictados con anterioridad a ella se interpone dentro de los cinco (5) días hábiles siguientes de haberse notificado el otorgamiento de la buena pro.

La apelación contra los actos dictados con posterioridad al otorgamiento de la buena pro, contra la declaración de nulidad, cancelación y declaratoria de desierto del procedimiento, se interpone dentro de los cinco (5) días hábiles siguientes de haberse tomado conocimiento del acto que se desea impugnar.

CAPÍTULO III DEL CONTRATO

3.1. PERFECCIONAMIENTO DEL CONTRATO

Los plazos y el procedimiento para perfeccionar el contrato se realiza conforme a lo indicado en el artículo 141 del Reglamento.

El contrato se perfecciona con la suscripción del documento que lo contiene, salvo en los contratos cuyo monto del valor estimado no supere los doscientos mil Soles (S/ 200,000.00), en los que se puede perfeccionar con la recepción de la orden de servicios, conforme a lo previsto en la sección específica de las bases.

En el caso de procedimientos de selección por relación de ítems, se puede perfeccionar el contrato con la suscripción del documento o con la recepción de una orden de servicios, cuando el valor estimado del ítem corresponda al parámetro establecido en el párrafo anterior.

Importante

El órgano encargado de las contrataciones o el comité de selección, según corresponda, debe consignar en la sección específica de las bases la forma en que se perfeccionará el contrato, sea con la suscripción del contrato o la recepción de la orden de servicios. En caso la Entidad perfeccione el contrato con la recepción de la orden de servicios no debe incluir la proforma del contrato establecida en el Capítulo V de la sección específica de las bases.

Para perfeccionar el contrato, el postor ganador de la buena pro debe presentar los documentos señalados en el artículo 139 del Reglamento y los previstos en la sección específica de las bases.

3.2. GARANTÍAS

Las garantías que deben otorgar los postores y/o contratistas, según corresponda, son las de fiel cumplimiento del contrato y por los adelantos.

3.2.1. GARANTÍA DE FIEL CUMPLIMIENTO

Como requisito indispensable para perfeccionar el contrato, el postor ganador debe entregar a la Entidad la garantía de fiel cumplimiento del mismo por una suma equivalente al diez por ciento (10%) del monto del contrato original. Esta se mantiene vigente hasta la conformidad de la recepción de la prestación a cargo del contratista.

3.2.2. GARANTÍA DE FIEL CUMPLIMIENTO POR PRESTACIONES ACCESORIAS

En las contrataciones que conllevan la ejecución de prestaciones accesorias, tales como mantenimiento, reparación o actividades afines, se otorga una garantía adicional por una suma equivalente al diez por ciento (10%) del monto del contrato de la prestación accesorio, la misma que debe ser renovada periódicamente hasta el cumplimiento total de las obligaciones garantizadas.

Importante

- En los contratos cuyos montos sean iguales o menores a doscientos mil Soles (S/ 200,000.00), no corresponde presentar garantía de fiel cumplimiento de contrato ni garantía de fiel cumplimiento por prestaciones accesorias. Dicha excepción también aplica a los contratos derivados de procedimientos de selección por relación de ítems, cuando el monto del ítem adjudicado o la sumatoria de los montos de los ítems adjudicados no superen el monto señalado anteriormente, conforme a lo dispuesto en el literal a) del artículo 152 del Reglamento.
- En los contratos periódicos de prestación de servicios en general que celebren las Entidades con las micro y pequeñas empresas, estas últimas pueden otorgar como garantía de fiel cumplimiento el diez por ciento (10%) del monto del contrato, porcentaje que es retenido por la Entidad durante la primera mitad del número total de pagos a realizarse, de forma prorrateada en cada pago, con cargo a ser devuelto a la finalización del mismo, conforme lo establecen los numerales 149.4 y 149.5 del artículo 149 del Reglamento y el numeral 151.2 del artículo 151 del Reglamento.

3.2.3. GARANTÍA POR ADELANTO

En caso se haya previsto en la sección específica de las bases la entrega de adelantos, el contratista debe presentar una garantía emitida por idéntico monto conforme a lo estipulado en el artículo 153 del Reglamento.

3.3. REQUISITOS DE LAS GARANTÍAS

Las garantías que se presenten deben ser incondicionales, solidarias, irrevocables y de realización automática en el país, al solo requerimiento de la Entidad. Asimismo, deben ser emitidas por empresas que se encuentren bajo la supervisión directa de la Superintendencia de Banca, Seguros y Administradoras Privadas de Fondos de Pensiones y que cuenten con clasificación de riesgo B o superior. Asimismo, deben estar autorizadas para emitir garantías; o estar consideradas en la última lista de bancos extranjeros de primera categoría que periódicamente publica el Banco Central de Reserva del Perú.

Importante

Corresponde a la Entidad verificar que las garantías presentadas por el postor ganador de la buena pro y/o contratista cumplan con los requisitos y condiciones necesarios para su aceptación y eventual ejecución, sin perjuicio de la determinación de las responsabilidades funcionales que correspondan.

Advertencia

Los funcionarios de las Entidades no deben aceptar garantías emitidas bajo condiciones distintas a las establecidas en el presente numeral, debiendo tener en cuenta lo siguiente:

- 1. La clasificadora de riesgo que asigna la clasificación a la empresa que emite la garantía debe encontrarse listada en el portal web de la SBS (<http://www.sbs.gob.pe/sistema-financiero/clasificadoras-de-riesgo>).*
- 2. Se debe identificar en la página web de la clasificadora de riesgo respectiva, cuál es la clasificación vigente de la empresa que emite la garantía, considerando la vigencia a la fecha de emisión de la garantía.*
- 3. Para fines de lo establecido en el artículo 148 del Reglamento, la clasificación de riesgo B, incluye las clasificaciones B+ y B.*
- 4. Si la empresa que otorga la garantía cuenta con más de una clasificación de riesgo emitida por distintas empresas listadas en el portal web de la SBS, bastará que en una de ellas cumpla con la clasificación mínima establecida en el Reglamento.*

En caso exista alguna duda sobre la clasificación de riesgo asignada a la empresa emisora de la garantía, se deberá consultar a la clasificadora de riesgos respectiva.

De otro lado, además de cumplir con el requisito referido a la clasificación de riesgo, a efectos de verificar si la empresa emisora se encuentra autorizada por la SBS para emitir garantías, debe revisarse el portal web de dicha Entidad (<http://www.sbs.gob.pe/sistema-financiero/relacion-de-empresas-que-se-encuentran-autorizadas-a-emitir-cartas-fianza>).

Los funcionarios competentes deben verificar la autenticidad de la garantía a través de los mecanismos establecidos (consulta web, teléfono u otros) por la empresa emisora.

3.4. EJECUCIÓN DE GARANTÍAS

La Entidad puede solicitar la ejecución de las garantías conforme a los supuestos contemplados en el artículo 155 del Reglamento.

3.5. ADELANTOS

La Entidad puede entregar adelantos directos al contratista, los que en ningún caso exceden en conjunto del treinta por ciento (30%) del monto del contrato original, siempre que ello haya sido previsto en la sección específica de las bases.

3.6. PENALIDADES

3.6.1. PENALIDAD POR MORA EN LA EJECUCIÓN DE LA PRESTACIÓN

En caso de retraso injustificado del contratista en la ejecución de las prestaciones objeto del contrato, la Entidad le aplica automáticamente una penalidad por mora por cada día de atraso, de conformidad con el artículo 162 del Reglamento.

3.6.2. OTRAS PENALIDADES

La Entidad puede establecer penalidades distintas a la mencionada en el numeral precedente, según lo previsto en el artículo 163 del Reglamento y lo indicado en la sección específica de las bases.

Estos dos tipos de penalidades se calculan en forma independiente y pueden alcanzar cada una un monto máximo equivalente al diez por ciento (10%) del monto del contrato vigente, o de ser el caso, del ítem que debió ejecutarse.

3.7. INCUMPLIMIENTO DEL CONTRATO

Las causales para la resolución del contrato, serán aplicadas de conformidad con el artículo 36 de la Ley y 164 del Reglamento.

3.8. PAGOS

El pago se realiza después de ejecutada la respectiva prestación, pudiendo contemplarse pagos a cuenta, según la forma establecida en la sección específica de las bases o en el contrato.

La Entidad paga las contraprestaciones pactadas a favor del contratista dentro de los diez (10) días calendario siguientes de otorgada la conformidad de los servicios, siempre que se verifiquen las condiciones establecidas en el contrato para ello, bajo responsabilidad del funcionario competente.

La conformidad se emite en un plazo máximo de siete (7) días de producida la recepción salvo que se requiera efectuar pruebas que permitan verificar el cumplimiento de la obligación, en cuyo caso la conformidad se emite en un plazo máximo de quince (15) días, bajo responsabilidad del funcionario que debe emitir la conformidad.

En el caso que se haya suscrito contrato con un consorcio, el pago se realizará de acuerdo a lo que se indique en el contrato de consorcio.

Advertencia

En caso de retraso en los pagos a cuenta o pago final por parte de la Entidad, salvo que se deba a caso fortuito o fuerza mayor, esta reconoce al contratista los intereses legales correspondientes, de conformidad con el artículo 39 de la Ley y 171 del Reglamento, debiendo repetir contra los responsables de la demora injustificada.

3.9. DISPOSICIONES FINALES

Todos los demás aspectos del presente procedimiento no contemplados en las bases se regirán supletoriamente por la Ley y su Reglamento, así como por las disposiciones legales vigentes.

SECCIÓN ESPECÍFICA

CONDICIONES ESPECIALES DEL PROCEDIMIENTO DE SELECCIÓN

(EN ESTA SECCIÓN LA ENTIDAD DEBERÁ COMPLETAR LA INFORMACIÓN EXIGIDA, DE ACUERDO A LAS INSTRUCCIONES INDICADAS)

CAPÍTULO I GENERALIDADES

1.1. ENTIDAD CONVOCANTE

Nombre : DIRECCIÓN REGIONAL DE EDUCACIÓN SAN MARTÍN
RUC N° : 20404224809
Domicilio legal : Jr. Varacillo N° 237 – Moyobamba – San Martín
Teléfono: : [.....]
Correo electrónico: : abastecimientoue300@dresanmartin.gob.pe

1.2. OBJETO DE LA CONVOCATORIA

El presente procedimiento de selección tiene por objeto la “**Contratación de Servicio a Todo Costo para Instalación de Tanque Elevado – Sistema por Gravedad con Soporte de Estructura de Concreto Armado en las Instituciones Educativas de la Jurisdicción de la Ugel Moyobamba**”

ITEM	CODIGO MODULAR	INSTITUCIÓN EDUCATIVA N°	DEPARTAMENTO	PROVINCIA	DISTRITO	CENTRO POBLADO/ LUGAR
1	0878058	C.N PUEBLO LIBRE	SAN MARTÍN	MOYOBAMBA	MOYOBAMBA	PUEBLO LIBRE
2	0564526	00113	SAN MARTÍN	MOYOBAMBA	JEPELACIO	OCHAME
3	0675777	00838	SAN MARTÍN	LAMAS	PINTO RECODO	LA MERCED
4	3021953	1378	SAN MARTÍN	MOYOBAMBA	MOYOBAMBA	LOS PINOS
5	1398338	00984	SAN MARTÍN	MOYOBAMBA	MOYOBAMBA	JUNINGUE
6	1119254	CEPTRO SORITOR	SAN MARTÍN	MOYOBAMBA	SORITOR	CETPRO SORITOR
7	1727353	1312	SAN MARTÍN	MOYOBAMBA	MOYOBAMBA	SECTOR LOS JARDINES
8	0707471	00866	SAN MARTÍN	MOYOBAMBA	MOYOBAMBA	LAS SHAINA
9	0707810	00868	SAN MARTÍN	MOYOBAMBA	JEPELACIO	ALTO JERILLO
10	1398528	01003	SAN MARTÍN	MOYOBAMBA	MOYOBAMBA	EL NARANJAL
11	0789248	00891	SAN MARTÍN	MOYOBAMBA	MOYOBAMBA	EL MILAGRO
12	1532522	00291	SAN MARTÍN	MOYOBAMBA	MOYOBAMBA	SANTA ROSA DE OROMINA
13	0707455	00862	SAN MARTÍN	MOYOBAMBA	MOYOBAMBA	PEDRO PASCASIO NORIEGA
14	0527614	00728	SAN MARTÍN	MOYOBAMBA	MOYOBAMBA	GUILLERMO
15	0675314	00790	SAN MARTÍN	MOYOBAMBA	MOYOBAMBA	FLOR DEL MAYO
16	1398411	00992	SAN MARTÍN	MOYOBAMBA	JEPELACIO	SAN MIGUEL DE LA MARGINAL
17	0675611	00839	SAN MARTÍN	MOYOBAMBA	MOYOBAMBA	SAPOTE

1.3. EXPEDIENTE DE CONTRATACIÓN

El expediente de contratación fue aprobado mediante Memorando N° 0480-2024-GRSM-DRESM/D, el 11 de octubre 2024.

1.4. FUENTE DE FINANCIAMIENTO

Fondo de Compensación Regional – (5-15)

Importante

La fuente de financiamiento debe corresponder a aquella prevista en la Ley de Equilibrio Financiero del Presupuesto del Sector Público del año fiscal en el cual se convoca el procedimiento de selección.

1.5. SISTEMA DE CONTRATACIÓN

El presente procedimiento se rige por el sistema de A SUMA ALZADA, de acuerdo con lo establecido en el expediente de contratación respectivo.

1.6. DISTRIBUCIÓN DE LA BUENA PRO

No Aplica.

1.7. ALCANCES DEL REQUERIMIENTO

El alcance de la prestación está definido en el Capítulo III de la presente sección de las bases.

1.8. PLAZO DE PRESTACIÓN DEL SERVICIO

Los servicios materia de la presente convocatoria se prestarán en el plazo de 45 días calendarios en concordancia con lo establecido en el expediente de contratación.

1.9. COSTO DE REPRODUCCIÓN Y ENTREGA DE BASES

Los participantes registrados tienen el derecho de recabar un ejemplar de las bases, para cuyo efecto deben cancelar S/ 7.50 (Siete y 50/100 Soles), en el Área de Tesorería de la Unidad Ejecutora 300 - DRESM, ubicado en el Jr. Varacadillo N° 237 - Moyobamba – San Martín y recabar las bases en el Área de Logística - DRESM.

Importante

El costo de entrega de un ejemplar de las bases no puede exceder el costo de su reproducción.

1.10. BASE LEGAL

- Ley N° 31953- Ley de Presupuesto del Sector Público para el año fiscal 2024.
- Ley N° 31954- Ley de Equilibrio Financiero del Presupuesto del Sector Público para el año fiscal 2024.
- Ley N° 31955 - Ley de Endeudamiento del Sector Público para el año fiscal 2024
- Ley N° 28411 - Ley General del Sistema Nacional de Presupuesto
- Ley N° 27444 - Ley de Procedimiento Administrativo General
- Ley N° 27806, Ley de Transparencia y de Acceso a la Información Pública.
- Decreto Supremo N° 006-2017-JUS, TUO de la Ley N° 27444 - Ley del Procedimiento Administrativo General.
- Ley N° 27815, Ley de Código de Ética de la Función Pública.
- Ley N° 27037 Ley de promoción de la inversión en la amazonia.
- Ley de Contrataciones del Estado (Ley 30225).
- TUO de la Ley N° 30225, Ley de Contrataciones del Estado, aprobado mediante el Decreto Supremo N° 082-2019-EF.
- Decreto Supremo N° 344-2018-EF que modifica el Decreto Supremo N° 350-2015-EF.
- Decreto Supremo N° 377-2019-EF que modifica el Decreto Supremo N° 344-2018-EF.
- Decreto Supremo N° 168-2020-EF. Establecen disposiciones en materia de contrataciones públicas para facilitar la reactivación de contratos de bienes y servicios y modifican el Reglamento de la Ley de Contrataciones del Estado
- Decreto Supremo N° 162-2021-EF. que modifica el Reglamento de la Ley N° 30225 Ley de Contrataciones del Estado (Decreto Supremo N° 344-2018-EF).
- Decreto Supremo N° 234-2022-EF. que modifican el Reglamento de la Ley N° 30225 Ley de Contrataciones del Estado, aprobado mediante Decreto Supremo N° 344-2018-EF y dictan otras disposiciones
- Directivas del OSCE.

Las referidas normas incluyen sus respectivas modificaciones, de ser el caso.

CAPÍTULO II DEL PROCEDIMIENTO DE SELECCIÓN

2.1. CALENDARIO DEL PROCEDIMIENTO DE SELECCIÓN

Según el cronograma de la ficha de selección de la convocatoria publicada en el SEACE.

Importante

De conformidad con la vigesimosegunda Disposición Complementaria Final del Reglamento, en caso la Entidad (Ministerios y sus organismos públicos, programas o proyectos adscritos) haya difundido el requerimiento a través del SEACE siguiendo el procedimiento establecido en dicha disposición, no procede formular consultas u observaciones al requerimiento.

2.2. CONTENIDO DE LAS OFERTAS

La oferta contendrá, además de un índice de documentos³, la siguiente documentación:

2.2.1. Documentación de presentación obligatoria

2.2.1.1. Documentos para la admisión de la oferta

- a) Declaración jurada de datos del postor. (**Anexo N° 1**)
- b) Documento que acredite la representación de quien suscribe la oferta.

En caso de persona jurídica, copia del certificado de vigencia de poder del representante legal, apoderado o mandatario designado para tal efecto.

En caso de persona natural, copia del documento nacional de identidad o documento análogo, o del certificado de vigencia de poder otorgado por persona natural, del apoderado o mandatario, según corresponda.

En el caso de consorcios, este documento debe ser presentado por cada uno de los integrantes del consorcio que suscriba la promesa de consorcio, según corresponda.

Advertencia

De acuerdo con el artículo 4 del Decreto Legislativo N° 1246, las Entidades están prohibidas de exigir a los administrados o usuarios la información que puedan obtener directamente mediante la interoperabilidad a que se refieren los artículos 2 y 3 de dicho Decreto Legislativo. En esa medida, si la Entidad es usuaria de la Plataforma de Interoperabilidad del Estado – PIDE⁴ y siempre que el servicio web se encuentre activo en el Catálogo de Servicios de dicha plataforma, no corresponderá exigir el certificado de vigencia de poder y/o documento nacional de identidad.

- c) Declaración jurada de acuerdo con el literal b) del artículo 52 del Reglamento (**Anexo N°2**)
- d) Declaración jurada de cumplimiento de los Términos de Referencia contenidos en el numeral 3.1 del Capítulo III de la presente sección. (**Anexo N° 3**)

³ La omisión del índice no determina la no admisión de la oferta.

⁴ Para mayor información de las Entidades usuarias y del Catálogo de Servicios de la Plataforma de Interoperabilidad del Estado – PIDE ingresar al siguiente enlace <https://www.gobiernodigital.gob.pe/interoperabilidad/>

- e) Declaración jurada de plazo de prestación del servicio. **(Anexo N° 4)**⁵
- f) Promesa de consorcio con firmas legalizadas, de ser el caso, en la que se consigne los integrantes, el representante común, el domicilio común y las obligaciones a las que se compromete cada uno de los integrantes del consorcio así como el porcentaje equivalente a dichas obligaciones. **(Anexo N° 5)**
- g) El precio de la oferta en SOLES. Adjuntar obligatoriamente el **Anexo N° 6**.

El precio total de la oferta y los subtotales que lo componen son expresados con dos (2) decimales. Los precios unitarios pueden ser expresados con más de dos (2) decimales.

Importante

- *El órgano encargado de las contrataciones o el comité de selección, según corresponda, verifica la presentación de los documentos requeridos. De no cumplir con lo requerido, la oferta se considera no admitida.*
- *En caso de requerir estructura de costos o análisis de precios, esta se presenta para el perfeccionamiento del contrato.*

2.2.1.2. Documentos para acreditar los requisitos de calificación

Incorporar en la oferta los documentos que acreditan los “**Requisitos de Calificación**” que se detallan en el numeral 3.2 del Capítulo III de la presente sección de las bases.

2.2.2. Documentación de presentación facultativa:

- a) En el caso de microempresas y pequeñas empresas integradas por personas con discapacidad, o en el caso de consorcios conformados en su totalidad por estas empresas, deben presentar la constancia o certificado con el cual acredite su inscripción en el Registro de Empresas Promocionales para Personas con Discapacidad⁶.
- b) Solicitud de bonificación por tener la condición de micro y pequeña empresa. **(Anexo N° 11)**
- c) Los postores que apliquen el beneficio de la exoneración del IGV previsto en la Ley N° 27037, Ley de Promoción de la Inversión en la Amazonía, deben presentar la Declaración Jurada de cumplimiento de condiciones para la aplicación de la exoneración del IGV (Anexo N° 7).

Advertencia

El órgano encargado de las contrataciones o el comité de selección, según corresponda, no podrá exigir al postor la presentación de documentos que no hayan sido indicados en los acápites “Documentos para la admisión de la oferta”, “Requisitos de calificación” y “Factores de evaluación”.

⁵ En caso de considerar como factor de evaluación la mejora del plazo de prestación del servicio, el plazo ofertado en dicho anexo servirá también para acreditar este factor.

⁶ Dicho documento se tendrá en consideración en caso de empate, conforme a lo previsto en el artículo 91 del Reglamento.

2.3. PRESENTACIÓN DEL RECURSO DE APELACIÓN

“El recurso de apelación se presenta ante la Unidad de Trámite Documentario de la Entidad.

En caso el participante o postor opte por presentar recurso de apelación y por otorgar la garantía mediante depósito en cuenta bancaria, se debe realizar el abono en:

N ° de Cuenta : 2006-001-001/531-022122

Banco : Banco de la Nación

N° CCI⁷ : [.....]

2.4. REQUISITOS PARA PERFECCIONAR EL CONTRATO

El postor ganador de la buena pro debe presentar los siguientes documentos para perfeccionar el contrato:

- a) Garantía de fiel cumplimiento del contrato.
- b) Garantía de fiel cumplimiento por prestaciones accesorias, de ser el caso.
- c) Contrato de consorcio con firmas legalizadas ante Notario de cada uno de los integrantes, de ser el caso.
- d) Código de cuenta interbancaria (CCI) o, en el caso de proveedores no domiciliados, el número de su cuenta bancaria y la entidad bancaria en el exterior.
- e) Copia de la vigencia del poder del representante legal de la empresa que acredite que cuenta con facultades para perfeccionar el contrato, cuando corresponda.
- f) Copia de DNI del postor en caso de persona natural, o de su representante legal en caso de persona jurídica.

Advertencia

De acuerdo con el artículo 4 del Decreto Legislativo N° 1246, las Entidades están prohibidas de exigir a los administrados o usuarios la información que puedan obtener directamente mediante la interoperabilidad a que se refieren los artículos 2 y 3 de dicho Decreto Legislativo. En esa medida, si la Entidad es usuaria de la Plataforma de Interoperabilidad del Estado – PIDE⁸ y siempre que el servicio web se encuentre activo en el Catálogo de Servicios de dicha plataforma, no corresponderá exigir los documentos previstos en los literales e) y f).

- g) Domicilio para efectos de la notificación durante la ejecución del contrato.
- h) Autorización de notificación de la decisión de la Entidad sobre la solicitud de ampliación de plazo mediante medios electrónicos de comunicación⁹. (**Anexo N° 12**).
- i) Detalle de los precios unitarios del precio ofertado¹⁰.

⁷ En caso de transferencia interbancaria.

⁸ Para mayor información de las Entidades usuarias y del Catálogo de Servicios de la Plataforma de Interoperabilidad del Estado – PIDE ingresar al siguiente enlace <https://www.gobiernodigital.gob.pe/interoperabilidad/>

⁹ En tanto se implemente la funcionalidad en el SEACE, de conformidad con la Primera Disposición Complementaria Transitoria del Decreto Supremo N° 234-2022-EF.

¹⁰ Incluir solo en caso de la contratación bajo el sistema a suma alzada.

Importante

- *En caso que el postor ganador de la buena pro sea un consorcio, las garantías que presente este para el perfeccionamiento del contrato, así como durante la ejecución contractual, de ser el caso, además de cumplir con las condiciones establecidas en el artículo 33 de la Ley y en el artículo 148 del Reglamento, deben consignar expresamente el nombre completo o la denominación o razón social de los integrantes del consorcio, en calidad de garantizados, de lo contrario no podrán ser aceptadas por las Entidades. No se cumple el requisito antes indicado si se consigna únicamente la denominación del consorcio, conforme lo dispuesto en la Directiva Participación de Proveedores en Consorcio en las Contrataciones del Estado”.*
- *En los contratos periódicos de prestación de servicios en general que celebren las Entidades con las micro y pequeñas empresas, estas últimas pueden otorgar como garantía de fiel cumplimiento el diez por ciento (10%) del monto del contrato, porcentaje que es retenido por la Entidad durante la primera mitad del número total de pagos a realizarse, de forma prorrateada en cada pago, con cargo a ser devuelto a la finalización del mismo, conforme lo establece el numeral 149.4 del artículo 149 y el numeral 151.2 del artículo 151 del Reglamento. Para dicho efecto los postores deben encontrarse registrados en el REMYPE, consignando en la Declaración Jurada de Datos del Postor (Anexo N° 1) o en la solicitud de retención de la garantía durante el perfeccionamiento del contrato, que tienen la condición de MYPE, lo cual será verificado por la Entidad en el link <http://www2.trabajo.gob.pe/servicios-en-linea-2-2> opción consulta de empresas acreditadas en el REMYPE.*
- *En los contratos cuyos montos sean iguales o menores a doscientos mil Soles (S/ 200,000.00), no corresponde presentar garantía de fiel cumplimiento de contrato ni garantía de fiel cumplimiento por prestaciones accesorias. Dicha excepción también aplica a los contratos derivados de procedimientos de selección por relación de ítems, cuando el monto del ítem adjudicado o la sumatoria de los montos de los ítems adjudicados no supere el monto señalado anteriormente, conforme a lo dispuesto en el literal a) del artículo 152 del Reglamento.*

Importante

- *Corresponde a la Entidad verificar que las garantías presentadas por el postor ganador de la buena pro cumplan con los requisitos y condiciones necesarios para su aceptación y eventual ejecución, sin perjuicio de la determinación de las responsabilidades funcionales que correspondan.*
- *De conformidad con el Reglamento Consular del Perú aprobado mediante Decreto Supremo N° 076-2005-RE para que los documentos públicos y privados extendidos en el exterior tengan validez en el Perú, deben estar legalizados por los funcionarios consulares peruanos y refrendados por el Ministerio de Relaciones Exteriores del Perú, salvo que se trate de documentos públicos emitidos en países que formen parte del Convenio de la Apostilla, en cuyo caso bastará con que estos cuenten con la Apostilla de la Haya¹¹.*
- *La Entidad no puede exigir documentación o información adicional a la consignada en el presente numeral para el perfeccionamiento del contrato.*

2.5. PERFECCIONAMIENTO DEL CONTRATO

El contrato se perfecciona con la suscripción del documento que lo contiene. Para dicho efecto el postor ganador de la buena pro, dentro del plazo previsto en el artículo 141 del Reglamento, debe presentar la documentación requerida en la Oficina de Atención al Usuario y Comunicaciones - DRESM (Mesa de Partes – Trámite Documentario de la Entidad), sito en el Jr. Varacadillo N° 237 – Moyobamba – San Martín, con atención al área de Logística

¹¹ Según lo previsto en la Opinión N° 009-2016/DTN.

2.6. FORMA DE PAGO

La Entidad realizará el pago de la contraprestación pactada a favor del contratista en PAGO UNICO en SOLES, EN FUNCIÓN AL MONTO DEL CONTRATO ORIGINAL.

Para efectos del pago de las contraprestaciones ejecutadas por el contratista, la Entidad debe contar con la siguiente documentación:

- Solicitud de pago por el servicio prestado.
- Informe del funcionario responsable de la Oficina de Infraestructura de la UGEL Moyobamba, emitiendo la conformidad de la prestación efectuada.
- Comprobante de pago.

Dicha documentación se debe presentar en la Oficina de Atención al Usuario y Comunicaciones - DRESM (Mesa de Partes – Trámite Documentario de la Entidad), sito en el Jr. Varacadillo N° 237 – Moyobamba – San Martín.

CAPÍTULO III REQUERIMIENTO

Importante

De conformidad con el numeral 29.8 del artículo 29 del Reglamento, el área usuaria es responsable de la adecuada formulación del requerimiento, debiendo asegurar la calidad técnica y reducir la necesidad de su reformulación por errores o deficiencias técnicas que repercutan en el proceso de contratación.

3.1. TERMINOS DE REFERENCIA



DIRECCIÓN REGIONAL DE EDUCACIÓN

UGEL MOYOBAMBA - ÁREA DE GESTIÓN INSTITUCIONAL

TÉRMINOS DE REFERENCIA

1. Denominación de la contratación

Servicio a todo costo para instalación de Tanque Elevado – Sistema por Gravedad con soporte de estructura de concreto armado en las Instituciones Educativas de la jurisdicción de la UGEL Moyobamba, según cuadro de prioridades.

ITEM	CODIGO MODULAR	INSTITUCIÓN EDUCATIVA N°	DEPARTAMENTO	PROVINCIA	DISTRITO	CENTRO POBLADO/ LUGAR
1	0678058	C.N PUEBLO LIBRE	SAN MARTÍN	MOYOBAMBA	MOYOBAMBA	PUEBLO LIBRE
2	0564526	00113	SAN MARTÍN	MOYOBAMBA	JEPELACIO	OCHAME
3	0675777	00838	SAN MARTÍN	LAMAS	PINTO RECODO	LA MERCED
4	3021953	1378	SAN MARTÍN	MOYOBAMBA	MOYOBAMBA	LOS PINOS
5	1398338	00984	SAN MARTÍN	MOYOBAMBA	MOYOBAMBA	JUNINGUE
6	1119254	CEPTRO SORITOR	SAN MARTÍN	MOYOBAMBA	SORITOR	CETPRO SORITOR
7	1727353	1312	SAN MARTÍN	MOYOBAMBA	MOYOBAMBA	SECTOR LOS JARDINES
8	0707471	00866	SAN MARTÍN	MOYOBAMBA	MOYOBAMBA	LAS SHAINA
9	0707810	00866	SAN MARTÍN	MOYOBAMBA	JEPELACIO	ALTO JERILLO
10	1398528	01003	SAN MARTÍN	MOYOBAMBA	MOYOBAMBA	EL NARANJAL
11	0789048	00891	SAN MARTÍN	MOYOBAMBA	MOYOBAMBA	EL MILAGRO
12	1532522	00291	SAN MARTÍN	MOYOBAMBA	MOYOBAMBA	SANTA ROSA DE OROMINA
13	0707455	00862	SAN MARTÍN	MOYOBAMBA	MOYOBAMBA	PEDRO PASCASIO NORIEGA
14	0527614	00728	SAN MARTÍN	MOYOBAMBA	MOYOBAMBA	GUILIERMO
15	0675314	00790	SAN MARTÍN	MOYOBAMBA	MOYOBAMBA	FLOR DEL MAYO
16	1398411	00992	SAN MARTÍN	MOYOBAMBA	JEPELACIO	SAN MIGUEL DE LA MARGINAL
17	0675611	00839	SAN MARTÍN	MOYOBAMBA	MOYOBAMBA	SAPOTE

2. Finalidad pública

La presente contratación tiene como finalidad pública mejorar las condiciones de infraestructura de los servicios educativos que se brindan en la región San Martín, a través de la instalación de tanque elevado – sistema por gravedad con soporte de estructura de concreto armado, a fin de contar con el elemento vital “agua” para que los estudiantes y docentes puedan realizar aseo personal correspondiente, así mismo poder desarrollar sus jornadas académicas de manera eficiente.

3. Antecedentes

La falta de agua en las instituciones educativas de la región San Martín es uno de los problemas más constantes y urgentes a los que hace frente la sociedad que va en aumento. Dicho recurso ha desempeñado un papel crucial en el desarrollo regional y nacional para la masa estudiantil y demás personas, ya que durante décadas el uso expansivo del agua se ha basado en el desarrollo de una infraestructura hidráulica deficiente. Sin embargo, el crecimiento de la población estudiantil y la urbanización han incrementado el número en las demandas de agua, por lo que han surgido conflictos entre los usuarios urbanos y rurales de las instituciones educativas de la región por la falta de este elemento vital.

4. Objetivos de la contratación

4.1. Objetivo general

Contratar a personas jurídicas para brindar el servicio a todo costo para instalación de tanque elevado – sistema por gravedad con soporte de estructura de concreto armado.



Documento Nro: a0050-2024672200. Esta es una copia auténtica imprimible de un documento electrónico del GOBIERNO REGIONAL SAN MARTÍN, generado en concordancia por lo dispuesto en la ley 27269. Autenticidad e integridad pueden ser contrastada a través de la siguiente dirección web:
<https://verificafirma.regionسانمارین.gob.pe/?codigo=34c7b471q2a2q4935qa02eq7b9b2e49254c>



DIRECCIÓN REGIONAL DE EDUCACIÓN

UGEL MOYOBAMBA - ÁREA DE GESTIÓN INSTITUCIONAL

"En el Desarrollo, de la consolidación de nuestra independencia, y de la conservación de la herencia histórica de san y ayacucho"

4.2. Objetivos Específicos

- Realizar la construcción de columna de concreto armado.
- Realizar la instalación de tuberías, accesorios, etc.
- Realizar instalaciones de baranda y cobertura de estructura metálica

5. Alcances y descripción del servicio

5.1. Actividades

La prestación del servicio está comprendida en las características que a continuación se detalla:

SERVICIO A TODO COSTO PARA INSTALACION DE TANQUE ELEVADO - SISTEMA POR GRAVEDAD CON SOPORTE DE ESTRUCTURA DE CONCRETO ARMADO			
ITEM	DESCRIPCION	UND	METRADO
1	CONSTRUCCION DE ESTRUCTURA DE CONCRETO ARMADO PARA TANQUE ELEVADO (COLUMNA DE 0.25X0.25) / CON LOSA DE SOPORTE DE CONCRETO ARMADO. (VER PLANO).	GL	1
2	TARRAJEO EN ESTRUCTURA DE SOPORTE DE TANQUE ELEVADO (COLUMNA Y LOSA).	M²	9
3	INSTALACION DE TANQUE DE POLIETILENO DE 1100 LITROS SOBRE ESTRUCTURA DE SOPORTE DE CONCRETO ARMADO, INCLUYE LA INSTALACION DE TUBERIAS Y ACCESORIOS DE INGRESO HACIA TANQUE, INSTALACION DE TUBERIAS Y ACCESORIOS DE SALIDA DE AGUA HACIA RED EXISTENTE, INSTALACION DE TUBERIAS Y ACCESORIOS DE REBOSE. (VER PLANO).	GL	1
4	INSTALACION DE BARANDA PERIMETRAL DE ACERO GALVANIZADO SOBRE ESTRUCTURA DE SOPORTE DE TANQUE LEVADO, ICLUYE ACABADO EN PINTURA ESPECIAL PARA ACERO GALVANIZADO (VER PLANO).	GL	1
5	INSTALACION DE COBERTURA A 02 AGUAS CON ESTRUCTURA METALICA DE ACERO GALVANIZADO Y CALAMINA TIPO TRAPEZOIDAL ROJO. INCLUYE SOPORTE (COLUMNA), CORREAS Y ACABADO EN PINTURA ESPECIAL PARA ACERO GALVANIZADO (VER PLANO).	GL	1
6	INSTALACION DE ESCALERA METALICA DE ACERO GALVANIZADO, ICLUYE ACABADO EN PINTURA ESPECIAL PARA ACERO GALVANIZADO (VER PLANO).	GL	1

5.2. Procedimiento

El servicio será prestado garantizando la correcta ejecución de las actividades o ítems descritas en el numeral 5.1 de los Términos de Referencia; debiendo del mismo modo garantizarse la calidad del servicio prestado a través de materiales de calidad y mano de obra calificada.

5.3. Plan de trabajo

Notificada la orden de servicio el proveedor debería presentar su informe (plan de trabajo) en el que se deberá incluir el cronograma de ejecución



Documento Nro: a0050-2024672200. Esta es una copia auténtica imprimible de un documento electrónico del GOBIERNO REGIONAL SAN MARTÍN, generado en concordancia por lo dispuesto en la ley 27269. Autenticidad e integridad pueden ser contrastada a través de la siguiente dirección web:
<https://verificafirma.regionسانmartin.gob.pe/?codigo=34c7b471q2a1q4935qa02eq7b9b2e4824c>



DIRECCIÓN REGIONAL DE EDUCACIÓN

UGEL MOYOBAMBA - ÁREA DE GESTIÓN INSTITUCIONAL

respectivo para su seguimiento y supervisión en un plazo no mayor de 48 horas, después de recepcionar la orden de servicio y/o contrato de ejecución

5.4. Recursos a ser provistos por el proveedor

5.4.1. Materiales y accesorios:

El proveedor deberá prever los siguientes materiales para el cumplimiento de sus actividades:

- HORMIGÓN
- CEMENTO PORTLAND TIPO V □ ALAMBRE.
- VARILLA DE ACERO CORRUGADO ½"
- VARILLA DE ACERO CORRUGADO 3/8
- PIEDRA CHANCADA
- ARENA GRUESA
- AGUA
- MADERA PARA ENCOFRADO.
- TANQUE DE POLIETILENO 1100 LITROS
- ELECTRONIVEL
- FILTRO
- MULTICONCTOR
- VISOR
- FLOTADOR
- REDUCCION PVC ½ A ¾
- CURBA SAP ¾ PVC
- UNION SIMPLE PVC ¾ (RESERVA)
- ADAPTADOR UPR ¾ PVC
- NIPLE ROSCADO PVC ¾
- UNION UNIVERSAL PVC ¾
- VALVULA COMPUERTA PVC ¾
- VALVULA CHECK BRONCE ¾
- UNION MIXTA (ROSCADO Y A SIMPLE PRESION) PVC ¾
- ADAPTADOR REBOSE PVC 1 ½ A 2"
- CODO 90 PVC 2"
- TUVO PVC AGUA ¾ X 5M
- TUVO PVC AGUA 2" X 5M
- CINTA TEFLON
- CEMENTO SOLVENTE PVC
- ABRAZADERA DE METAL 2"
- ABRAZADERA DE METAL 3/4"

5.4.2. Equipos

El proveedor deberá prever los siguientes equipo y herramientas para el cumplimiento de sus actividades:

- ESCALERA.
- ARNÉS DE SEGURIDAD.
- MEZCLADORA DE CONCRETO.
- PALANAS.
- MARTILLO.



Documento Nro: a0050-2024672200. Esta es una copia auténtica imprimible de un documento electrónico del GOBIERNO REGIONAL SAN MARTÍN, generado en concordancia por lo dispuesto en la ley 27269. Autenticidad e integridad pueden ser contrastada a través de la siguiente dirección web:
<https://verificarfirma.regionسانmartin.gob.pe/?codigo=34c7b471q2altq4935qa02eq7b9b2e48294c>



DIRECCIÓN REGIONAL DE EDUCACIÓN

UGEL MOYOBAMBA - ÁREA DE GESTIÓN INSTITUCIONAL

"Área del Desarrollo de la Contribución de nuestra Institución, y de la conservación de las herencias históricas de culto y Bazarillo"

- AMOLADORA.
- MÁQUINA DE SOLDAR.
- LLAVE COMBINADA
- LLAVE AMERICANA
- MAQUINA DE SOLDAR

El proveedor deberá prever materiales, accesorios y equipos que contribuyan o coadyuven al cumplimiento de las actividades previstas en el numeral 5.1; garantizando siempre la calidad de los mismos.

5.5. Recursos y facilidades a ser provistos por la Entidad

5.5.1. Recursos

No aplica.

5.5.2. Facilidades

Acceso al ingreso de los centros educativos focalizados para la ejecución del servicio a nivel del departamento de San Martín.

5.6. Reglamentos técnicos, normas metrológicas y/o sanitarias nacionales. El servicio debe contribuir a la mejora de la calidad del servicio educativo a través de una infraestructura educativa que responda a los requerimientos pedagógicos vigentes, asegurando las condiciones de funcionalidad, habitabilidad y seguridad que repercutan positivamente en los logros de aprendizajes según las especificaciones del reglamento nacional de edificaciones, aprobado mediante Decreto Supremo N° 011-2006-VIVIENDA.

5.7. Normas técnicas.

Reglamento nacional de edificaciones.

5.8. Impacto ambiental.

El desarrollo de la orden de servicio debe lograr la efectiva identificación, prevención, supervisión, control y corrección anticipada de los impactos ambientales negativos derivados de las acciones humanas, según lo establece el Reglamento de la Ley N° 27446 -Ley del sistema nacional de impacto ambiental.

5.9. Seguros

El proveedor se responsabilizará de cualquier accidente o incidente que se suscite en el desarrollo o ejecución de las actividades que forme parte del presente servicio.

5.10. Prestaciones accesorias a la prestación principal

5.10.1. Mantenimiento preventivo. No aplica.

5.10.2. Soporte técnico. No aplica.

5.10.3. Capacitación y/o entrenamiento. No aplica.



Documento Nro: a0050-2024672200. Esta es una copia auténtica imprimible de un documento electrónico del GOBIERNO REGIONAL SAN MARTÍN, generado en concordancia por lo dispuesto en la ley 27269. Autenticidad e integridad pueden ser contrastada a través de la siguiente dirección web.
<https://verificarfirma.regionسانmartin.gob.pe?codigo=34c7b471q2afq4935qa02eq7b9t2e4924e>



DIRECCIÓN REGIONAL DE EDUCACIÓN

UGEL MOYOBAMBA - ÁREA DE GESTIÓN INSTITUCIONAL

"No del Documento, de la concordancia de nuestra independencia, y de la conservación de los bienes de uso y espacio"

5.11. Requisitos del proveedor.

a) Requisitos mínimos y perfil.

- Persona natural, o jurídico.
- Contar con RUC en estado activo y habido (Ficha Ruc).
- Contar con RNP vigente.
- No estar inhabilitado para contratar con el Estado.
- No tener impedimentos para contratar con el Estado. (DD.JJ)

b) Experiencia

Experiencia general brindando mantenimiento de infraestructura en infraestructura educativa y salud, por un monto de cuatrocientos mil soles (S/. 400,000.00)

c) Acreditación

Copia simple de contratos u ordenes de servicio, certificado o constancias, o actas o declaración jurada u otro documento fehaciente que corresponda.

d) Características personales o profesionales

El profesional responsable del servicio debe cumplir los siguientes requisitos:

- Ingeniero civil, colegiado y habilitado, con dos (02) años de experiencia como residente o supervisor en obras de saneamiento.
- Habilidades para trabajar en equipo o interactuar con personas de diferente nivel jerárquico y capacidad de gestión

5.12. Lugar y plazo de prestación del servicio

Lugar de prestación del servicio

El servicio será prestado en las instituciones educativas focalizadas por la UGEL Moyobamba.

Plazo de prestación del servicio

El servicio será prestado en un plazo no mayor a cuarenta y cinco (45) días calendario, contabilizados a partir del día siguiente de notificada la orden de servicio.

5.13. Resultados esperados

Termino o culminación de las actividades programadas en los plazos establecidos para el presente servicio.

5.14. Otras obligaciones del proveedor

- El proveedor es el responsable directo y absoluto de las actividades que realizará, debiendo responder por el servicio brindado.
- Realizar la presentación del servicio en el plazo establecido.
- Responsable de la calidad ofrecida y por los vicios ocultos de los servicios ofertados por un plazo no menor de un año, contado a partir de la conformidad otorgada por el responsable de la Oficina de Infraestructura correspondiente. No aplica.

5.15. Subcontratación

No se permite la sub contratación.



Documento Nro: a0050-2024672200. Esta es una copia auténtica imprimible de un documento electrónico del GOBIERNO REGIONAL SAN MARTÍN, generado en concordancia por lo dispuesto en la ley 27269. Autenticidad e integridad pueden ser contrastada a través de la siguiente dirección web:
<https://verificarfirma.regionesanmartin.gob.pe/?codigo=34c7b471qd2atq4935qa02eq7b9b2e4924c>



DIRECCIÓN REGIONAL DE EDUCACIÓN

UGEL MOYOBAMBA - ÁREA DE GESTIÓN INSTITUCIONAL

"Alto del Descansado, de la construcción de nuestra independencia, y de la construcción de los servicios sociales de salud y bienestar"

5.16. Confidencialidad

El proveedor se compromete a mantener en reserva absoluta confidencialidad a la que se tenga acceso, quedando prohibido revelar dicha información a terceros. En tal sentido, el proveedor dará cumplimiento a todas las políticas y estándares definidos por las Ugel correspondiente.

5.17. Propiedad intelectual No aplica.

5.18. Medidas de control durante la ejecución contractual

- Áreas que coordinarán con el proveedor: Oficina de Infraestructura de la Ugel Moyobamba.
- Área responsable de las medidas de control: Oficina de Infraestructura de la Ugel Moyobamba.
- Área que brindará la conformidad: Oficina de Infraestructura de la Ugel Moyobamba.

5.19. Forma de pago

El pago se efectuará en una sola amada en Soles, después de ejecutada la prestación del servicio, previa presentación de la factura y/o Recibo por honorarios, dentro de los 10 días calendarios siguientes de otorgada la conformidad del servicio.

5.20. Fórmula de reajuste No se efectuará ningún reajuste.

5.21. Penalidad por mora y otras penalidades aplicables

Penalidad por mora

En caso de retraso injustificado en la ejecución de las prestaciones objeto de la presente contratación, se aplicará al contratista una penalidad por cada día de retraso, hasta por un monto máximo equivalente hasta el diez por ciento (10%) del contrato vigente o de ser el caso del ítem que debió ejecutarse. A tal efecto se aplicará la siguiente fórmula para el cálculo de la penalidad:

$$\text{Penalidad Diaria} = 0.10 \times \text{Monto vigente} \\ F \times \text{Plazo vigente en días}$$

Donde:

F = 0.40 para plazos menores o iguales a sesenta (60) días, o;
F = 0.25 para plazos mayores a sesenta (60) días

Otras penalidades No aplica.

5.22. Responsabilidad por vicios ocultos El plazo máximo de responsabilidad del proveedor es no menor de un (1) año, después de la conformidad del servicio por el área usuaria.

5.23. Declaración de viabilidad No aplica.



Documento Nro: a0050-2024672200. Esta es una copia auténtica imprimible de un documento electrónico del GOBIERNO REGIONAL SAN MARTÍN, generado en concordancia por lo dispuesto en la ley 27269. Autenticidad e integridad pueden ser contrastada a través de la siguiente dirección web:
<https://verificafirma.regionesanmartin.gob.pe/?codigo=34c7b471qd2atq4935qa02eq7b9b2e49294e>



DIRECCIÓN REGIONAL DE EDUCACIÓN

UGEL MOYOBAMBA - ÁREA DE GESTIÓN INSTITUCIONAL

"Alto del Documento, de la consideración de nuestra independencia, y de la conmemoración de la heroica batalla de Junín y Ayacucho"

5.24. Anticorrupción

El proveedor no debe ofrecer, negociar o efectuar, cualquier pago, objeto de valor o cualquier dádiva en general, o cualquier beneficio o incentivo ilegal en relación al contrato, que puedan constituir un incumplimiento a la ley, tales como robo, fraude, cohecho o tráfico de influencias, directa o indirectamente, o a través de socios, integrantes de los órganos de administración, apoderados, representantes legales, funcionario, asesores o personas vinculadas.

Asimismo, el proveedor se obliga a conducirse en todo momento, durante la ejecución del servicio, con honestidad, probidad, veracidad e integridad y de no cometer actos ilegales o de corrupción, directa o indirectamente o a través de sus socios, accionistas, participacionistas, integrantes de los órganos de administración, apoderados, representantes legales, funcionarios, asesores y personas vinculadas, en virtud a lo establecido en los artículos antes citados de la Ley de Contrataciones del Estado y su Reglamento.

Asimismo, el proveedor se compromete a comunicar a las autoridades competentes de manera directa y oportuna, cualquier acto o conducta ilícita o corrupta de la que tuviera conocimiento; así también en adoptar medidas técnicas, organizativas y/o de personal apropiadas para evitar los referidos actos o prácticas. De la misma manera, el proveedor es consciente que, de no cumplir con lo anteriormente expuesto, se someterá a la resolución del contrato y las acciones civiles y/o penales que la Dirección Regional de Educación San Martín pueda accionar.

5.25. Normativa específica

- Texto Único Ordenado de la Ley N° 30225, Ley de Contrataciones del Estado, y su reglamento indicado en el Decreto Supremo N° 344-2028-EF.

Moyobamba, setiembre del 2024



Firmado digitalmente por:
CHUCUI CABANILLAS Samuel
FAU 20531376808 hard
Motivo: SOY EL AUTOR DEL
DOCUMENTO
CARGO: ESPECIALISTA EN
INFRAESTRUCTURA DE LA UGEL MOYOBAMBA
Fecha: 28/09/2024 14:40:33-0600



Documento Nro: a0050-2024672200. Esta es una copia auténtica imprimible de un documento electrónico del GOBIERNO REGIONAL SAN MARTÍN, generado en concordancia por lo dispuesto en la ley 27269. Autenticidad e integridad pueden ser contrastada a través de la siguiente dirección web:
<https://verificafirma.regionesanmartin.gob.pe/?codigo=34c7b471q42a1q4935qa02eq7b9b2e49294c>



DIRECCIÓN REGIONAL DE EDUCACIÓN

UGEL MOYOBAMBA - ÁREA DE GESTIÓN INSTITUCIONAL

Unidad Ejecutora, de la constitución de nuestra Independencia, y de la conmemoración de las heroicas batallas de Ayacucho

ESPECIFICACIONES TÉCNICAS GENERALES

ALCANCES CONTROL Y LIMITACIONES:

1. GENERALIDADES:

Las presentes especificaciones técnicas describen los procedimientos que deberán seguirse en la ejecución del presente servicio.

El objetivo de las especificaciones técnicas es dar las pautas generales en cuanto a calidades, procedimientos y acabados durante la ejecución del servicio, en concordancia y como complemento de los planos, metrados, términos de referencia.

1.1. Compatibilización y complementos:

En contenido en el desarrollo de las especificaciones técnicas del proyecto, es compatible con los siguientes documentos:

- Reglamento nacional de edificaciones del Perú (RNE- Última edición). ➤ Especificaciones vertidas por cada fabricante.

1.2. Responsabilidades:

Para el correcto cumplimiento de las especificaciones técnicas y las reglamentaciones vigentes durante la ejecución del servicio, las responsabilidades del contratista, el beneficiario (Institución Educativa) y el área usuaria, están claramente definidas. En general, el contratista se obligará a observar y tener en cuenta las leyes y disposiciones vigentes sobre construcción, siendo cualquier falla u omisión de su entera responsabilidad. Por su parte el área usuaria (profesionales) se encargarán de la supervisión del servicio quienes se responsabilizarán por la vigilancia permanente del proceso constructivo de manera que el servicio se ejecute en la forma, plazos y costos planeados. En la elaboración de las presentes especificaciones técnicas se han tenido en consideración los siguientes criterios:

1.3. Consideraciones Generales:

Ayudan a tomar y asumir criterios referentes al aspecto netamente constructivo a nivel de indicación, materiales y metodología de procedimientos constructivos u otros, convirtiendo a este documento en auxiliar técnico en el proceso de construcción.

1.4. Consideraciones Particulares:

Las condiciones del clima, variaciones atmosféricas y otras particularidades inciden netamente en el comportamiento de los materiales, determinando muchas veces métodos especiales de procesos constructivos, las cuales serán consultadas y aprobadas por el área usuaria (equipo profesional de cada Ugel) antes de poder ser implementados.



Documento Nro: a5050-2024281066. Esta es una copia auténtica imprimible de un documento electrónico del GOBIERNO REGIONAL SAN MARTÍN, generado en concordancia por lo dispuesto en la ley 27269. Autenticidad e integridad pueden ser contrastada a través de la siguiente dirección web:
<http://verificarfirma.regionesanmartin.gob.pe?codigo=ea426df5c4e56q42b7q818dqd30bb5ccced>



DIRECCIÓN REGIONAL DE EDUCACIÓN

UGEL MOYOBAMBA - ÁREA DE GESTIÓN INSTITUCIONAL

"Año del Bicentenario de la constitución de nuestra independencia, y de la conmemoración de los héroes locales de Jauja y Ayacucho"

El control de la calidad en la construcción es un objetivo de primer orden a seguir y en este sentido apuntan las especificaciones aquí vertidas. Por su importancia, se a dado un tratamiento especial y se ha extendido en el control de calidad de las partidas, incluyendo el acabado final.

Cualquier trabajo, material o equipo que no se mencione en las especificaciones técnicas, pero que aparezca en los planos o metrados o viceversa y que sea necesario para la correcta y cabal ejecución del servicio, se ma suministrados, instalados y probados con el contratista sin costo alguno para la institución educativa beneficiada. Así mismo, cualquier detalle menor de trabajos y materiales que no se muestren en los planos, especificaciones y/o metrados, pero que sea necesario para las instalaciones, deberá ser incluido en el trabajo del contratista.

El contratista notificara por escrito oportunamente al área usuaria de cualquier materia o equipo que se indique y considere inadecuado o inaceptable, así como de cualquier trabajo que sea necesario, o que haya sido omitido. En caso contrario, el contratista asumirá el costo del mismo, sin responsabilidad por parte del beneficiario.

Las especificaciones del fabricante deberán seguirse estrictamente, pasando estas a formar parte de las presentes especificaciones.

Los materiales a usarse deberán se nuevos, de reconocida calidad y de actual utilización, tanto en mercado nacional e internacional.

La mano de obra será especializada, conocedora de la buena técnica constructiva, empleando operarios expertos y con experiencia en trabajos similares.

1.5. Conformidad de servicio:

Para las bases de pago de las partidas, serán tomadas en cuenta en la conformidad del servicio, según informe del área usuaria.

1.6. Plano de obra y partida a realizar:

El contratista deberá mantener obra un juego completo de planos, metrados y las partidas a realizar, especificaciones emitidas por el área usuaria.

1.7. Verificaciones previas:

Todas las dimensiones y niveles deberán ser verificadas antes de iniciar los trabajos y realizar los ajustes en base a lo encontrado en campo. El contratista será responsable por la veracidad y corrección de estas.

1.8. Materiales:

Los materiales que se emplean serán nuevos, de primera calidad y de conformidad con las especificaciones. Los materiales deberán entrar en sus recipientes originales, intactos y debidamente sellados.

En general, todos los materiales deberán estar sujetos a la aprobación del área usuaria.



Documento Nro: a5050-2024231066. Esta es una copia auténtica imprimible de un documento electrónico del GOBIERNO REGIONAL SAN MARTÍN, generado en concordancia por lo dispuesto en la ley 27269. Autenticidad e integridad pueden ser contrastada a través de la siguiente dirección web.
<https://verificafirma.regionسانمارین.gob.pe/?codigo=ea426df5q4e56q42b7q818dgd130bb5ccced>



DIRECCIÓN REGIONAL DE EDUCACIÓN

UGEL MOYOBAMBA - ÁREA DE GESTIÓN INSTITUCIONAL

"Alto del Duero, de la concordancia de nuestra independencia, y de la conservación de los territorios de paz y justicia"

1.9. Equipos y herramientas:

Los equipos y herramientas necesarios para la correcta ejecución del servicio, debe ser previsto por el contratista de tal manera que no se originen atrasos en el avance de la obra.

1.10. Servicio de primeros auxilios:

El contratista deberá disponer de un botiquín, provistos con medicamentos e instrumentos mínimo necesario para la atención de accidentes y enfermedades leves del personal en obra.

1.11. Limpieza final de obra:

A la culminación de los trabajos, se ejecutará la limpieza de todos los residuos de materiales, desechos, etc., en el área donde se ejecutó la obra.

ESPECIFICACIONES TÉCNICAS:

IMPORTANTE: Para la ejecución del servicio se deberá tener en cuenta el punto más cercano a la entrada de la red de ingreso de agua.

Comprende la ejecución de todos aquellos trabajos de construcciones necesarias para iniciar el servicio, estos deberán ceñirse a lo estipulado en el reglamento nacional de edificaciones y normas técnicas vigentes a la fecha.

01. ESTRUCTURA

01.01. TRABAJOS PRELIMINARES

01.01.01 TRAZO, NIVELES Y REPLANTEO.

Descripción: Comprende el replanteo de los planos en el terreno y nivelado, fijando los ejes de referencia y las estacas de nivelación.

Método de Medición: Esta partida será cuantificada por el área del terreno donde se ejecutará la obra, su unidad de medida será el m2.

Materiales y equipos de medición:

Teodolito, mira, etc. Madera para estacas, varillas. pintura, yeso, clavos para madera con cabeza 3".

01.01.02 NIVELACION DEL TERRENO

Descripción: El terreno estará correctamente nivelado para seguir con la partida de la excavación ya que existe una variación de terreno en campo. **Materiales**

De Construcción: Yeso de 28kg

Método Constructivo: Esta partida se realizará con movimiento de tierra manual, apisonando y nivelando de forma sucesiva en el terreno para que no quede ningún desnivel muy exagerado para dejar listo a la próxima partida de excavación con el yeso trazar la cimentación y las partidas para Excavar

0. 1.02. MOVIMIENTO DE TIERRAS

01.02.01 EXCAVACIÓN MANUAL DE TERRENO NORMAL 1.00M PROF.

Descripción: Las excavaciones serán del tamaño exacto al diseño de la estructura. El nivel de terreno para el trazado debe quedar limpio y parejo, se deberá retirar el material suelto, si el contratista se excede en la profundidad de la excavación, no se permitirá el relleno con material suelto, lo deberá hacer con una mezcla de concreto ciclópeo 1:12 como mínimo.



Documento Nro: a5050-2024231066. Esta es una copia auténtica imprimible de un documento electrónico del GOBIERNO REGIONAL SAN MARTÍN, generado en concordancia por lo dispuesto en la ley 27269. Autenticidad e integridad pueden ser contrastada a través de la siguiente dirección web.
<https://verificafirma.regionسانmartin.gob.pe/?codigo=ea426df5q4e56q42b7q818dqd130bb5ccced>



DIRECCIÓN REGIONAL DE EDUCACIÓN

UGEL MOYOBAMBA - ÁREA DE GESTIÓN INSTITUCIONAL

"Alto del Diamante, de la consolidación de nuestra independencia, y de la conservación de los servicios básicos de agua y electricidad"

Materiales y Equipos:

Herramientas Manuales

Procedimiento Constructivo: Una vez colocados los puntos de la nivelación, se procederá a la excavación, la misma que deberá ejecutarse usando herramientas adecuadas. Toda sobre-excavación que haga el Contratista, correrá por su cuenta y la Supervisión podrá suspenderla si lo estima necesario. El Contratista no podrá disponer de los materiales provenientes de las excavaciones ni retirarlos para fines distintos del Contrato sin autorización previa de la Supervisión. Se deberá verificar la existencia de instalaciones subterráneas y en caso de producirse daño a instalaciones de terceros, el contratista deberá reparar y/o resarcir a su costo dichos daños.

01.03. OBRAS DE CONCRETO SIMPLE 01.03.01 SOLADO PARA ZAPATA E=10 CM

Descripción Servirán de base a la armadura de la zapata, para brindar una superficie plana y rugosa asegurando con ello que la zapata transmita los esfuerzos al suelo en forma homogénea, será de concreto simple, con una proporción de 1:10 cemento hormigón.

Materiales de construcción: Cemento portland tipo I Hormigón (puesto en obra)
Agua Regla madera

Método constructivo: El concreto será preparado en mezcladora y de acuerdo a lo especificado, luego el concreto es transportado a la excavación de la zapata vaciado se le acomoda con una paleta hasta conseguir una superficie plana y rugosa y del espesor indicado. Todos los materiales que se emplean en la fabricación de concreto simple deberán cumplir con los mismos requisitos exigidos para el concreto armado

1.04. OBRAS DE CONCRETO ARMADO 01.04.01. ZAPATAS 01.04.01.01. CONCRETO PARA ZAPATAS F'c=210 KG/CM2

Descripción La zapata es un elemento estructural que se construye después del solado y en la que nacerán las estructuras muy importantes que sirven como base de edificación.

Descripción de la Partida: La zapata será con un concreto de $f_c=210$ kg/cm² (cemento, arena y piedra partida).

Método Constructivo: La cara deberá ser lo más nivelado posible, lo cual garantizará los trabajos a realizar.

Controles de ejecución: El área usuaria verificará el proceso de obra durante de ejecución de los trabajos, verificará el estricto cumplimiento de las especificaciones técnicas indicadas.

01.04.01.02. ACERO ESTRUCTURAL TRABAJADO PARA ZAPATAS

Descripción: Esta partida comprende la colocación de la armadura de acero en el elemento estructural: zapata.

Descripción de la Partida: Se habilita el acero de refuerzo de la zapata con las medidas estipuladas en el plano y se procede a amarrar las parrillas y colocarlas en la base de la zapata.

Método Constructivo:



Documento Nro: a5050-2024231066. Esta es una copia auténtica imprimible de un documento electrónico del GOBIERNO REGIONAL SAN MARTÍN, generado en concordancia por lo dispuesto en la ley 27260. Autenticidad e integridad pueden ser contrastada a través de la siguiente dirección web:
<http://verificarfirma.regionسانmartin.gob.pe?codigo=ea426df5q4e56q42b7q818dqd30bb5c0eed>



DIRECCIÓN REGIONAL DE EDUCACIÓN

UGEL MOYOBAMBA - ÁREA DE GESTIÓN INSTITUCIONAL

"Alto del Documento, de la conservación de nuestra independencia, y de la conservación de las banderas totales de Juan y Ayacucho"

El refuerzo metálico deberá cumplir con las siguientes especificaciones. -El límite de influencia será $f_y=4,200 \text{ kg/cm}^2$. -deberá cumplir con las normas del ASTM-675, ASTM-A-616, ASTM-A-61, NOP-1158. Será en un lugar seco, aislado del suelo y protegido de la humedad, libre de tierra, suciedad, aceite o grasa. Antes de su instalación el acero se limpiará quitándole las escamas laminadas, óxido o cualquier sustancia extraña.

Controles Técnicos: El área usuaria verificará que el acero al ser utilizado en la obra no presente signos de oxidación y que cumpla con las especificaciones de calidad según lo especificado por las normas del R.N.C.

Controles de Ejecución: El área usuaria verificará el proceso de obra durante de ejecución de los trabajos, verificará el estricto cumplimiento de las especificaciones técnicas indicadas.

01.05. COLUMNA

01.05.01. CONCRETO $f'c= 210 \text{ KG/CM}^2$ PARA COLUMNA.

Descripción: Comprende la mezcla a utilizar en la construcción de la columna. El concreto será una mezcla de agua, cemento, arena gruesa y piedra de $\frac{1}{2}$, utilizando necesariamente una máquina mezcladora y de acuerdo al diseño de mezclas para la resistencia de 210 Kg/Cm^2 . Se usará cemento PORTLAND Tipo V en buenas condiciones, fresco y sin grumos. La arena será de grano grueso y resistente, el agregado grueso será piedra de $\frac{1}{2}$ proveniente de rocas duras con superficie libre de películas de arcilla.

La dosificación para un concreto $f'c = 210 \text{ Kg/Cm}^2$ preferentemente será al peso, sin embargo es permisible que la medida en campo sea convertida cuidadosamente en proporciones volumétricas para materiales a utilizarse plenamente identificados, que obligatoriamente se contara con la autorización y control del área usuaria, quien verificará los resultados a través de la toma de muestras y ensayos de laboratorio, como establece las normas de control para el concreto y pueda introducirse correcciones inmediatas y oportunas.

El agua de mezcla es un ingrediente muy importante que debe utilizarse en la medida autorizada, la adición descontrolada pueda alterar la relación agua/cemento y aumento del Slump. El traslado de la mezcla será en carretillas de llanta neumática y la colocación en el lugar de vaciado será preferentemente a nivel o poca altura.

El vaciado se hará de tal manera que no haya deformación en los encofrados, el espesor de las capas y la ubicación de las juntas de construcción deberá ser aprobada por el área usuaria, antes del llenado.

La suspensión del vaciado coincidirá con las juntas de construcción. Se deberá tener especial cuidado de que se lleve a cabo una unión perfecta entre las juntas de construcción, a fin de evitar infiltraciones a través de ellas; antes del vaciado se limpiará las superficies y se colocará lechada de cemento; asimismo se deberá tomar las previsiones y medidas para que el concreto sea vaciado sin la presencia de agua.

El trabajo de preparado, vaciado y curado del concreto, será el fiel cumplimiento de las dimensiones en planos del proyecto, la medida es en volumen y la unidad de medida es el m^3 .



Documento Nro: a5050-2024231066. Esta es una copia auténtica imprimible de un documento electrónico del GOBIERNO REGIONAL SAN MARTÍN, generado en concordancia por lo dispuesto en la ley 27269. Autenticidad e integridad pueden ser contrastada a través de la siguiente dirección web.
<https://verificarfirma.regionسانماترین.gob.pe/?codigo=ea426df5q4e56q42b7q818dqf30bb5cceed>



DIRECCIÓN REGIONAL DE EDUCACIÓN

UGEL MOYOBAMBA - ÁREA DE GESTIÓN INSTITUCIONAL

"Ala del firmamento, de la construcción de nuestra independencia, y de la construcción de las banderas blancas de Jairo y Apurcho"

Materiales De Construcción:

- Piedra chanchada de ½"
- Arena gruesa
- Cemento Portland tipo v
- Agua

01.05.02. ENCOFRADO Y DESENCOFRADO DE COLUMNA

Definición: Esta partida comprende el suministro, ejecución y colocación de las formas de madera necesarias para el vaciado del concreto de la columna. Los alambres que se emplean para amarrar los encofrados no deberán atravesar las caras del concreto que quedan expuestas en la obra terminada.

Descripción de la Partida: Se habilita la madera de acuerdo a las medidas estipuladas en los planos y se procede a armarlas y amarrarlas con alambres negros y clavos, para el posterior vaciado de concreto.

Modo de Ejecución: El área usuaria deberá realizar el correcto y seguro diseño de los encofrados, tanto de sus espesores como en el apuntalamiento, de manera que no existan deflexiones que causen desalineamientos, elementos desnivelados y de peligro en el momento del vaciado del concreto.

Los encofrados deberán ceñirse a la forma de dimensiones indicadas en los planos y serán lo suficientemente herméticos como para evitar la pérdida del concreto, no se permitirá cargas de diseño, ni se permitirá que ningún elemento de las estructuras en construcción sea cargado ni removido en sus puntales al no ser que dicho elemento tenga la suficiente resistencia para conservar su peso propio y la sobrecarga de servicio.

Desencofrado: La operación de desencofrado se hará gradualmente, quedando totalmente prohibido golpear, forzar. Se debe considerar el siguiente tiempo mínimo para desencofrar la columna en concreto normal.

Controles Técnicos: El área usuaria verificará que la madera a utilizarse en el encofrado este en buen estado que no presente fracturas, roturas o que no sea madera que haya sido utilizada en otras obras. **controles de ejecución:** El área usuaria durante el proceso de ejecución de los trabajos, verificará el estricto cumplimiento del expediente.

01.05.03. ACERO ESTRUCTURAL TRBAJADO PARA COLUMNA Y LOSA.

Descripción: Armadura de acero en el elemento estructural: Columna y losa.

Descripción de la Partida: Esta partida comprende la colocación de la armadura de acero en el elemento estructural: Columna y losa.

Materiales a utilizar en la Partida:

Los materiales a utilizar serán alambre negro y acero.

Equipo: Se utilizarán en su esencia las herramientas manuales, para la ejecución de esta partida.

Método constructivo: El refuerzo metálico deberá cumplir con las siguientes especificaciones: Deberá cumplir con las normas del ASTM-A-675, ASTM-A616, ASTM-A-61, NOP-1158. Se utilizarán Será en un lugar seco, aislado del suelo y protegido de la humedad, libre de tierra, suciedad, aceite o grasa. Antes de su



Documento Nro: a5050-2024231066. Esta es una copia auténtica imprimible de un documento electrónico del GOBIERNO REGIONAL SAN MARTÍN, generado en concordancia por lo dispuesto en la ley 27269. Autenticidad e integridad pueden ser contrastada a través de la siguiente dirección web.

<http://verificarfirma.regionesanmartin.gob.pe/?codigo=ea426df5q4e56q42b7q818dgd30bb5cceed>



DIRECCIÓN REGIONAL DE EDUCACIÓN

UGEL MOYOBAMBA - ÁREA DE GESTIÓN INSTITUCIONAL

"Alto al Desempeño, de la construcción de nuestra infraestructura, y de la construcción de las familias trabajadoras de san y ayacucho"

instalación el acero se limpiará quitándole las escamas laminadas, óxido o cualquier sustancia extraña. GANCHOS Y DOBLECES. Se doblarán en frío, no se doblarán en la obra ninguna barra parcialmente enbebida en concreto excepto que esté indicado en los planos.

Método De Construcción: Las armaduras se cortarán, doblarán y habilitarán estrictamente según las especificaciones indicadas en los planos. Dentro de las tolerancias mínimas especificadas durante el proceso de colocación de la armadura deberá ser debidamente asegurada para evitar desplazamientos.

01.06.01. REBOQUES ENLUCIDOS Y MOLDURAS:

01.06.02. TARRAJERO EN SUPERFICIE DE COLUMNA Y LOSA DE SOPORTE DE TANQUE CON CEMENTO Y ARENA.

Definición: Comprende los trabajos de acabados factibles de realizarse en columnas con proporciones definidas de mezcla con el objeto de presentar una superficie de protección, impermeabilización y tener un mejor aspecto de los mismos, debiendo quedar listos para recibir la pintura. Es importante perfilar bien los bordes.

Descripción de la partida: Son los trabajos de acabados en la columna con cemento, arena fina y agua.

Materiales a utilizar en la partida: Los materiales a utilizar serán: cemento portland tipo V, arena fina, regla de madera, madera tornillo para andamios.

Equipo: Se utilizarán para este efecto los diversos equipos que sean necesarios para la realización de la partida.

Modo de ejecución de la partida: Los puntos de nivel se aplomarán y sobresaldrán en el espesor exacto del tarrajeo y estarán espaciados a cada metro. Luego del relleno del espacio entre los puntos de nivel se picarán estos y en su lugar se rellenará con mezcla un poco más fuerte que la usada en el tarrajeo. Los puntos de nivel no deben formar parte del tarrajeo. Los encuentros de muros deben ser en ángulo recto perfectamente perfilados.

01.06.01. ESTRUCTURA DE BARANDA Y COBERTURA 02 AGUAS:

Definición: Comprende los trabajos sobre bordes de la losa de soporte del tanque elevado con la colocación de baranda de estructura metálica de tubo de acero galvanizado de 2"x2"x1.5 y cobertura tipo 02 aguas con calamina trapezoidal de 0.23mm y correas respectivas.

Modo de ejecución de la partida: Se realizará la construcción de baranda mediante el armado y soldadura de tubos rectangulares de acero galvanizado, así mismo la construcción de 04 columnas de acero para soporte de la cobertura a dos aguas, la ubicación, dimensión, detalles se indican en los planos respectivos. Los trabajos incluyen todos los trabajos necesarios, desde el manipuleo de los aceros, hasta el cuadrado, armado y soldeo final de la estructura.



Documento Nro: a5050-2024231066. Esta es una copia auténtica imprimible de un documento electrónico del GOBIERNO REGIONAL SAN MARTÍN, generado en concordancia por lo dispuesto en la ley 27269. Autenticidad e integridad pueden ser contrastada a través de la siguiente dirección web:
<http://verificarfirma.regionسانmartin.gob.pe/?codigo=aa426df5q4e56q42b7q818dgd30bb5c0eed>



DIRECCIÓN REGIONAL DE EDUCACIÓN

UGEL MOYOBAMBA - ÁREA DE GESTIÓN INSTITUCIONAL

"Acto del Documento, de la inscripción de nuestra independencia, a la construcción de la familia integral de la salud y la educación"

01.70.01. INSTALACIONES SANITARIAS I.

TANQUE DE POLIETILENO DE 1100 litros.

Descripción: Esta especificación se refiere a la provisión de un tanque de polietileno de capacidad de 1100 litros, el tanque estará totalmente equipado por su fabricante, listo para funcionar una vez instalado. Deberá contar con todos los accesorios necesarios para su funcionamiento, los cuales deben ser de fábrica:

- Filtro.
- Flotador
- Tubo visor
- Electro nivel
- Multiconector

IMÁGENES REFERENCIALES:



TANQUE DE POLIETILENO 1100 LITROS



ELECTRONIVEL



FILTRO.



MULTICONCTOR



Documento Nro: a5050-2024231066. Esta es una copia auténtica imprimible de un documento electrónico del GOBIERNO REGIONAL SAN MARTÍN, generado en concordancia por lo dispuesto en la ley 27269. Autenticidad e integridad pueden ser contrastada a través de la siguiente dirección web.

<https://verificarfirma.regionesanmartin.gob.pe/?codigo=aa426df5q4e56q42b7q818dqf30bb5ccced>



DIRECCIÓN REGIONAL DE EDUCACIÓN

UGEL MOYOBAMBA - ÁREA DE GESTIÓN INSTITUCIONAL

"Ala del Desempeño, de la consolidación de nuestra Independencia, y de la consecución de las grandes metas de paz y desarrollo"



VISOR



FLOTADOR

Esta partida comprende el suministro y colocación de todos los siguientes accesorios de redes y materiales necesarios para la instalación del tanque elevado:

Nº	ACCESORIOS PVC	UND	CANT
1	REDUCCION PVC ½ A ¾	UND	1
2	CURBA SAP ¾ PVC	UND	8
3	UNION SIMPLE PVC ¾ (RESERVA)	UND	2
4	ADAPTADOR UPR ¾ PVC	UND	3
5	NIPLE ROSCADO PVC ¾	UND	3
6	UNION UNIVERSAL PVC ¾	UND	3
7	VALVULA COMPUERTA PVC ¾	UND	1
8	VALVULA CHECK BRONCE ¾	UND	1
09	UNION MIXTA (ROSCADO Y A SIMPLE PRESION) PVC ¾	UND	1
10	ADAPTADOR REBOSE PVC 1 ½ A 2"	UND	1
11	CODO 90 PVC 2"	UND	4
12	TUVO PVC AGUA ¾ X 5M	ML	10
13	TUVO PVC AGUA 2"X	ML	3

Método de Construcción: Para la instalación de estos accesorios se debe proceder a limpiar el accesorio y la tubería al cual se debe insertar el accesorio, esta se debe realizar con un paño para extraer el polvo que se encuentra impregnado. Colocar el pegamento uniformemente en todo lo ancho de la boca de la tubería, para luego realizar la unión del accesorio con la tubería



Documento Nro: a5050-2024231066. Esta es una copia auténtica imprimible de un documento electrónico del GOBIERNO REGIONAL SAN MARTÍN, generado en concordancia por lo dispuesto en la ley 27269. Autenticidad e integridad pueden ser contrastada a través de la siguiente dirección web.
<https://verificafirma.regionسانmartin.gob.pe/?codigo=ea426df5c4e56q42b7q818dgdff30bb6ceed>



DIRECCIÓN REGIONAL DE EDUCACIÓN

UGEL MOYOBAMBA - ÁREA DE GESTIÓN INSTITUCIONAL

"No del financiamiento, de la construcción de nuestra infraestructura, y de la construcción de las bondades sociales de salud y desarrollo"

Nº	MATERIALES	UND	CANT
1	CINTA TEFLON	UND	5
2	CEMENTO SOLVENTE PVC	UND	4
3	ABRAZADERA DE METAL 2"	UND	8
4	ABRAZADERA DE METAL 3/4"	UND	10

ANEXO:



REDUCCION PVC ½ A ¾



UNION SIMPLE PVC ½



UNION SIMPLE PVC ¾



ADAPTADOR UPR ¾ PVC



CUERVA PVC AGUA 2"



NIPLE ROSCADO PVC ¾



Documento No: a5050-2024231086. Esta es una copia auténtica imprimible de un documento electrónico del GOBIERNO REGIONAL SAN MARTÍN, generado en concordancia por lo dispuesto en la ley 27269. Autenticidad e integridad pueden ser contrastada a través de la siguiente dirección web:
<https://verificarfirma.regionesanmartin.gob.pe?codigo=aa426df5q4e56q42b7q818dqdf30bb5ccced>



DIRECCIÓN REGIONAL DE EDUCACIÓN

UGEL MOYOBAMBA - ÁREA DE GESTIÓN INSTITUCIONAL

"Una institución, de la construcción de nuestra independencia, y de la construcción de la sociedad sanmartina y peruana"



UNION UNIVERSAL PVC ¾"



VALVULA COMPUERTA PVC ¾"



VALVULA CHECK BRONCE ¾"



CODO SIMPLE 90° PVC ¾"



UNION MIXTA (ROSCADO Y A SIMPLE PRESION) PVC



ADAPTADOR REBOSE PVC 1 ½"



CODO 90° PVC 2"



Documento Nro: a5050-2024231086. Esta es una copia auténtica imprimible de un documento electrónico del GOBIERNO REGIONAL SAN MARTÍN, generado en concordancia por lo dispuesto en la ley 27269. Autenticidad e integridad pueden ser contrastada a través de la siguiente dirección web.

<https://verificarfirma.regionesanmartin.gob.pe/?codigo=ea426df5q4e56q42b7q818dqdf30bb5occed>



DIRECCIÓN REGIONAL DE EDUCACIÓN

UGEL MOYOBAMBA - ÁREA DE GESTIÓN INSTITUCIONAL

"Ala del Desarrollo, de la consolidación de nuestra independencia, y de la consecución de las mejores fuentes de agua y energía"



TUVO PVC AGUA ¾"



TUVO PVC AGUA 2"

ACTIVIDADES A REALIZAR

SERVICIO A TODO COSTO PARA INSTALACION DE TANQUE ELEVADO - SISTEMA POR GRAVEDAD CON SOPORTE DE ESTRUCTURA DE CONCRETO ARMADO			
ITEM	DESCRIPCION	UND	METRADO
1	CONSTRUCCION DE ESTRUCTURA DE CONCRETO ARMADO PARA TANQUE ELEVADO (COLUMNA DE 0.25X0.25) / CON LOSA DE SOPORTE DE CONCRETO ARMADO. (VER PLANO).	GL	1
2	TARRAJEO EN ESTRUCTURA DE SOPORTE DE TANQUE ELEVADO (COLUMNA Y LOSA).	M²	9
3	INSTALACION DE TANQUE DE POLIETILENO DE 1100 LITROS SOBRE ESTRUCTURA DE SOPORTE DE CONCRETO ARMADO, INCLUYE LA INSTALACION DE TUBERIAS Y ACCESORIOS DE INGRESO HACIA TANQUE, INSTALACION DE TUBERIAS Y ACCESORIOS DE SALIDA DE AGUA HACIA RED EXISTENTE, INSTALACION DE TUBERIAS Y ACCESORIOS DE REBOSE. (VER PLANO).	GL	1
4	INSTALACION DE BARANDA PERIMETRAL DE ACERO GALVANIZADO SOBRE ESTRUCTURA DE SOPORTE DE TANQUE LEVADO, ICLUYE ACABADO EN PINTURA ESPECIAL PARA ACERO GALVANIZADO (VER PLANO).	GL	1
5	INSTALACION DE COBERTURA A 02 AGUAS CON ESTRUCTURA METALICA DE ACERO GALVANIZADO Y CALAMINA TIPO TRAPEZOIDAL ROJO. INCLUYE SOPORTE (COLUMNA), CORREAS Y ACABADO EN PINTURA ESPECIAL PARA ACERO GALVANIZADO (VER PLANO).	GL	1
6	INSTALACION DE ESCALERA METALICA DE ACERO GALVANIZADO EN ESTRUCTURA DE SOPORTE DE TANQUE ELEVADO(COLUMNA), ICLUYE ACABADO EN PINTURA ESPECIAL PARA ACERO GALVANIZADO ((VER PLANO).	GL	1



Firmado digitalmente por:
CHUCUI CABANILLAS Samuel
FAU 20531375000 hard
Motivo: SOY EL AUTOR DEL
DOCUMENTO
CARGO: ESPECIALISTA EN
INFRAESTRUCTURA DE LA UGEL MOYOBAMBA
Fecha: 20/06/2024 10:38:33-0600



Documento Nro: a5050-2024231066. Esta es una copia auténtica imprimible de un documento electrónico del GOBIERNO REGIONAL SAN MARTÍN, generado en concordancia por lo dispuesto en la ley 27269. Autenticidad e integridad pueden ser contrastada a través de la siguiente dirección web:
<https://verificafirma.regionسانmartin.gob.pe?codigo=ea426df5q4e56q42b7q818dgd730bb5ccced>

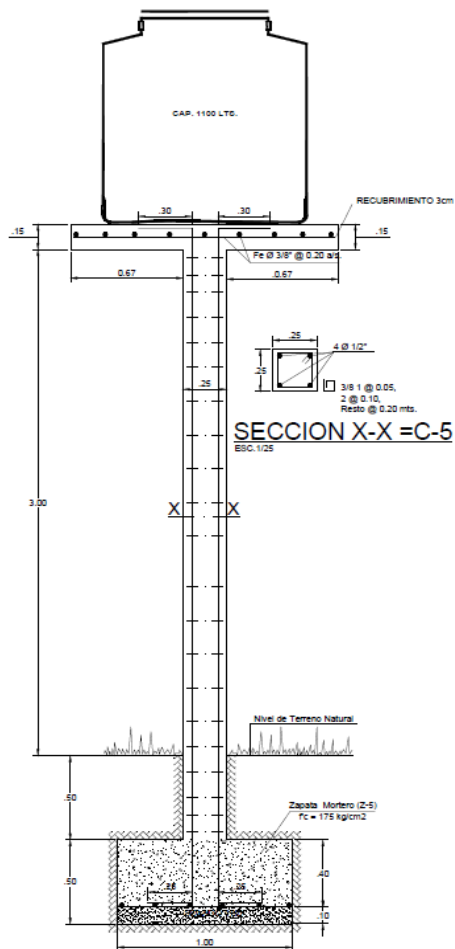

ESTRUCTURA TANQUE ELEVADO
ESC. 1/25

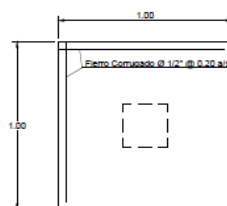
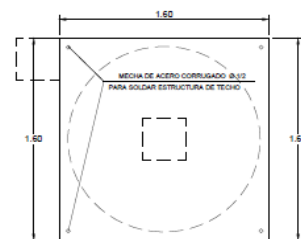
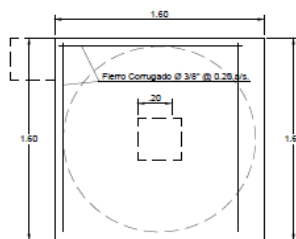

ACERO	= $F_y = 4.200 \text{ kg/cm}^2$
MORTERO SIMPLE	= CEMENTO / ARENA
	1:10 SOLADO
MORTERO ARMADO	= ZAPATA, COLUMNAS Y LOSA 175 kg/cm^2

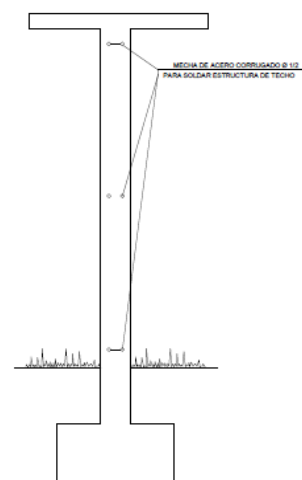

DIRECCION REGIONAL DE EDUCACION
SAN MARTIN

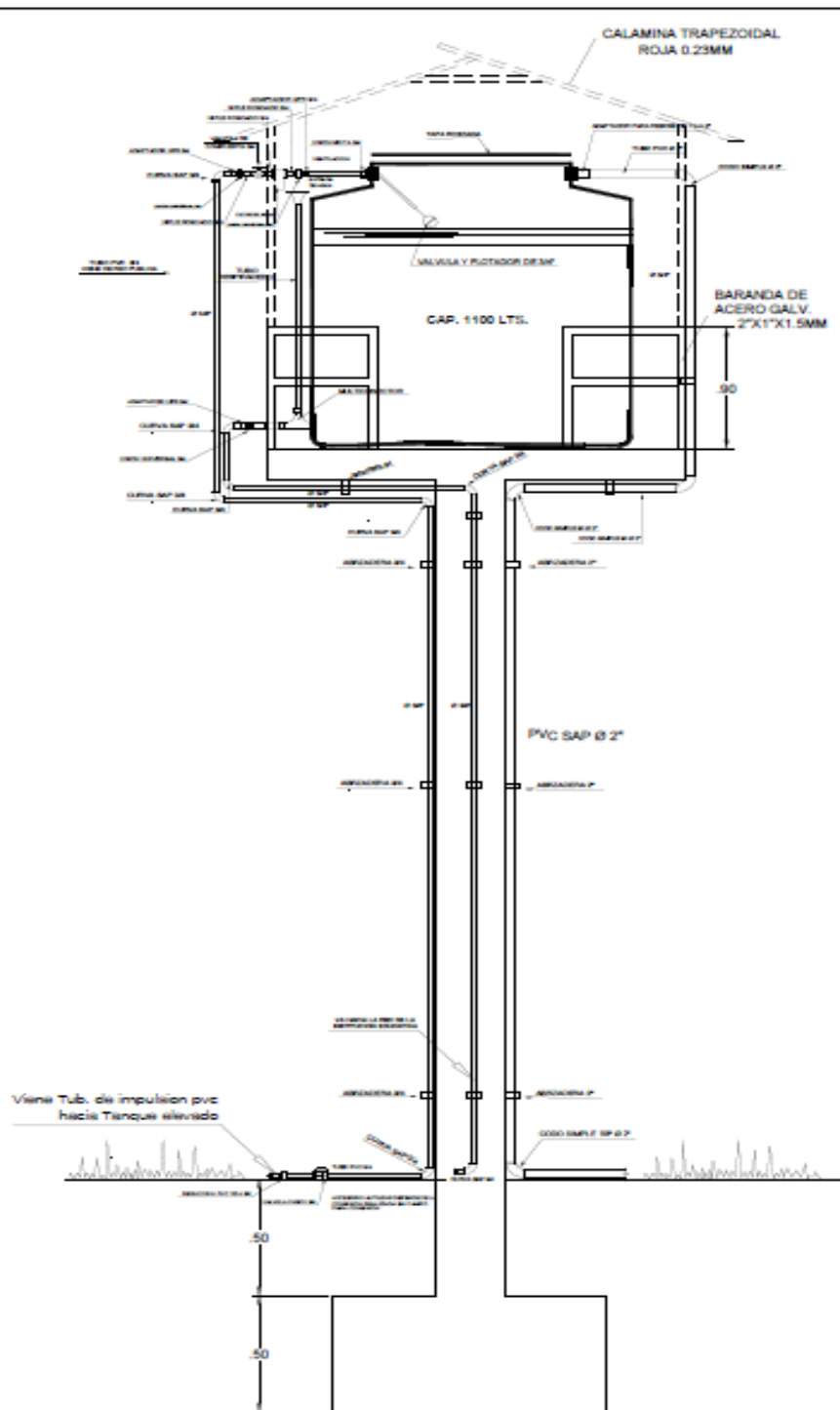

ELEVACION PRINCIPAL
TANAQUE ELEVADO

ESC.1/25

DIRECCION REGIONAL DE EDUCACION
SAN MARTIN

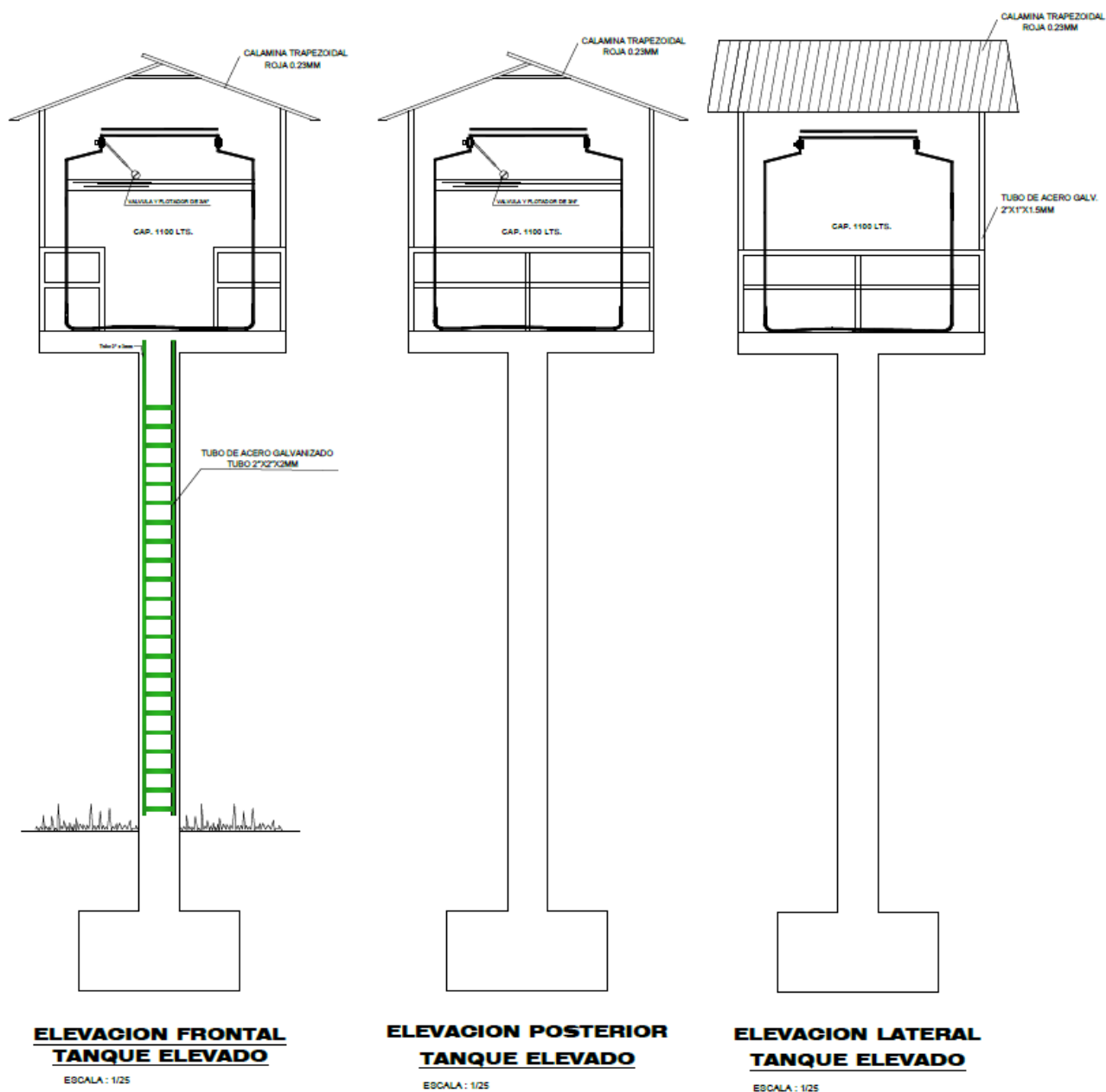

DIRECCION REGIONAL DE EDUCACION
SAN MARTIN

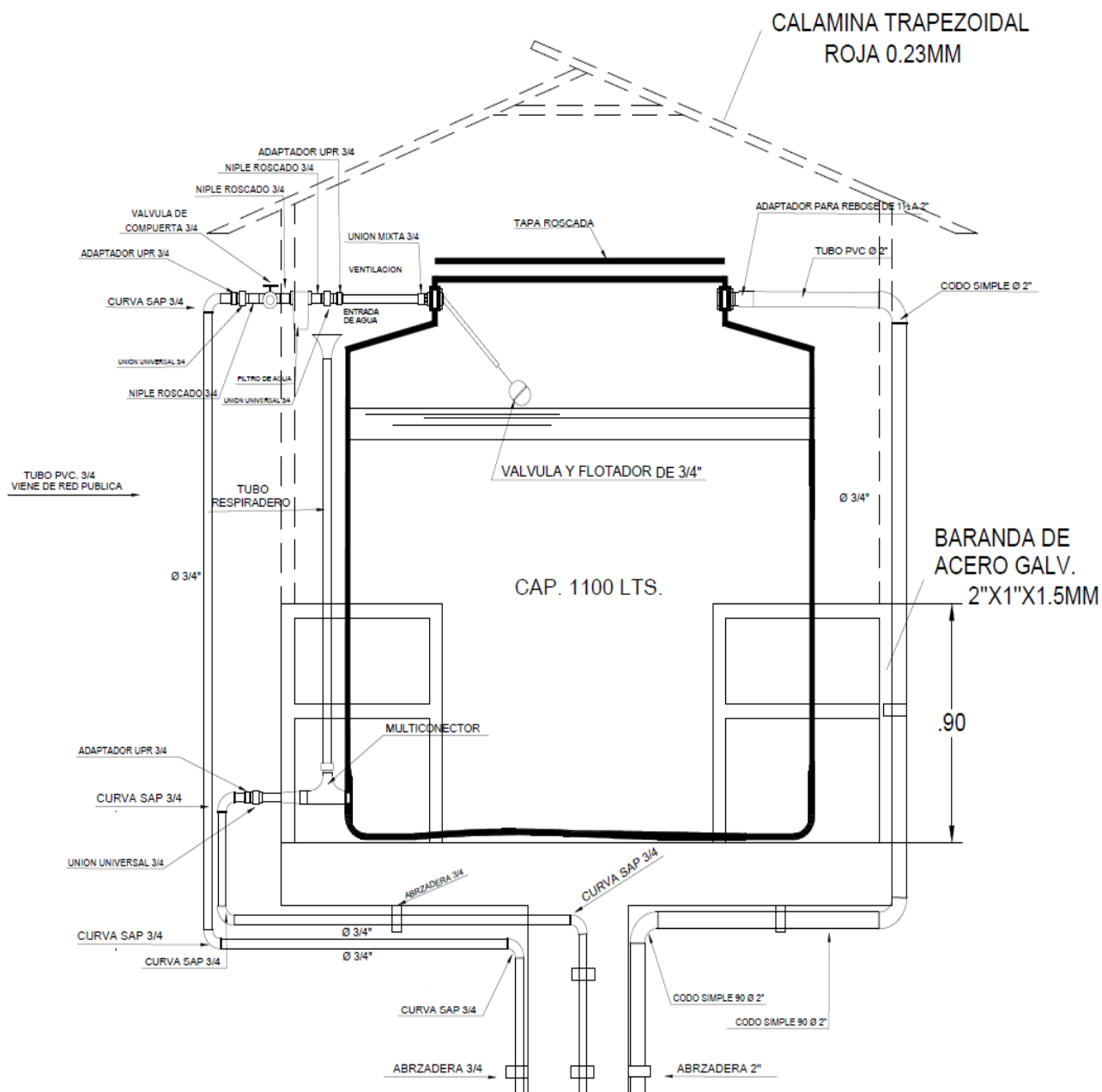

Importante

Para determinar que los postores cuentan con las capacidades necesarias para ejecutar el contrato, el órgano encargado de las contrataciones o el comité de selección, según corresponda, incorpora los requisitos de calificación previstos por el área usuaria en el requerimiento, no pudiendo incluirse requisitos adicionales, ni distintos a los siguientes:

3.2. REQUISITOS DE CALIFICACIÓN

B	CAPACIDAD TÉCNICA Y PROFESIONAL
B.3	CALIFICACIONES DEL PERSONAL CLAVE
B.3.1	FORMACIÓN ACADÉMICA
	<p><u>(01) Ingeniero Civil</u></p> <p><u>Requisitos:</u></p> <p>Ingeniero Civil titulado, Colegiado y Habilitado.</p> <p><u>Acreditación:</u></p> <p>El TÍTULO PROFESIONAL REQUERIDO será verificado por el órgano encargado de las contrataciones o comité de selección, según corresponda, en el Registro Nacional de Grados Académicos y Títulos Profesionales en el portal web de la Superintendencia Nacional de Educación Superior Universitaria - SUNEDU a través del siguiente link: https://enlinea.sunedu.gob.pe/ o en el Registro Nacional de Certificados, Grados y Títulos a cargo del Ministerio de Educación a través del siguiente link: https://titulosinstitutos.minedu.gob.pe/, según corresponda.</p> <p>En caso TÍTULO PROFESIONAL REQUERIDO no se encuentre inscrito en el referido registro, el postor debe presentar la copia del diploma respectivo a fin de acreditar la formación académica requerida.</p>
B.4	EXPERIENCIA DEL PERSONAL CLAVE
	<p><u>Requisitos:</u></p> <p><u>(01) Ingeniero Civil</u></p> <p>Contar con experiencia de dos (02) años de experiencia como residente o supervisor en obras de saneamiento.</p> <p><u>De presentarse experiencia ejecutada paralelamente (traslape), para el cómputo del tiempo de dicha experiencia sólo se considerará una vez el periodo traslapado.</u></p> <p><u>Acreditación:</u></p> <p>La experiencia del personal clave se acreditará con cualquiera de los siguientes documentos: (i) copia simple de contratos y su respectiva conformidad o (ii) constancias o (iii) certificados o (iv) cualquier otra documentación que, de manera fehaciente demuestre la experiencia del personal propuesto.</p> <div> <p>Importante</p> <ul style="list-style-type: none"> • <i>Los documentos que acreditan la experiencia deben incluir los nombres y apellidos del personal clave, el cargo desempeñado, el plazo de la prestación indicando el día, mes y año de inicio y culminación, el nombre de la Entidad u organización que emite el documento, la fecha de emisión y nombres y apellidos de quien suscribe el documento</i> • <i>En caso los documentos para acreditar la experiencia establezcan el plazo de la experiencia adquirida por el personal clave en meses sin especificar los días se debe considerar el mes completo.</i> • <i>Se considerará aquella experiencia que no tenga una antigüedad mayor a veinticinco (25) años anteriores a la fecha de la presentación de ofertas.</i> </div>

	<ul style="list-style-type: none"> Al calificar la experiencia del personal, se debe valorar de manera integral los documentos presentados por el postor para acreditar dicha experiencia. En tal sentido, aun cuando en los documentos presentados la denominación del cargo o puesto no coincida literalmente con aquella prevista en las bases, se deberá validar la experiencia si las actividades que realizó el personal corresponden con la función propia del cargo o puesto requerido en las bases.
C	<p>EXPERIENCIA DEL POSTOR EN LA ESPECIALIDAD</p> <p><u>Requisitos:</u></p> <p>El postor debe acreditar un monto facturado acumulado equivalente a S/ 400,000.00 (Cuatrocientos Mil y 00/100 Soles, por la contratación de servicios iguales o similares al objeto de la convocatoria, durante los ocho (8) años anteriores a la fecha de la presentación de ofertas que se computarán desde la fecha de la conformidad o emisión del comprobante de pago, según corresponda.</p> <p>En el caso de postores que declaren en el Anexo N° 1 tener la condición de micro y pequeña empresa, se acredita una experiencia de S/. 55,000.00 (Cincuenta y Cinco Mil y 00/100 Soles), por la venta de servicios iguales o similares al objeto de la convocatoria, durante los ocho (8) años anteriores a la fecha de la presentación de ofertas que se computarán desde la fecha de la conformidad o emisión del comprobante de pago, según corresponda. En el caso de consorcios, todos los integrantes deben contar con la condición de micro y pequeña empresa.</p> <p>Se consideran servicios similares a los siguientes: mantenimiento de infraestructura en Infraestructura Educativa y Salud.</p> <p><u>Acreditación:</u></p> <p>La experiencia del postor en la especialidad se acreditará con copia simple de (i) contratos u órdenes de servicios, y su respectiva conformidad o constancia de prestación; o (ii) comprobantes de pago cuya cancelación se acredite documental y fehacientemente, con voucher de depósito, nota de abono, reporte de estado de cuenta, cualquier otro documento emitido por Entidad del sistema financiero que acredite el abono o mediante cancelación en el mismo comprobante de pago¹², correspondientes a un máximo de veinte (20) contrataciones.</p> <p>En caso los postores presenten varios comprobantes de pago para acreditar una sola contratación, se debe acreditar que corresponden a dicha contratación; de lo contrario, se asumirá que los comprobantes acreditan contrataciones independientes, en cuyo caso solo se considerará, para la evaluación, las veinte (20) primeras contrataciones indicadas en el Anexo N° 8 referido a la Experiencia del Postor en la Especialidad</p> <p>En el caso de servicios de ejecución periódica o continuada, solo se considera como experiencia la parte del contrato que haya sido ejecutada durante los ocho (8) años anteriores a la fecha de presentación de ofertas, debiendo adjuntarse copia de las conformidades correspondientes a tal parte o los respectivos comprobantes de pago cancelados.</p> <p>En los casos que se acredite experiencia adquirida en consorcio, debe presentarse la promesa de consorcio o el contrato de consorcio del cual se desprenda fehacientemente el porcentaje de las obligaciones que se asumió en el contrato presentado; de lo contrario, no se computará la experiencia proveniente de dicho contrato.</p> <p>Asimismo, cuando se presenten contratos derivados de procesos de selección convocados antes del 20.09.2012, la calificación se ceñirá al método descrito en la Directiva "Participación de Proveedores en Consorcio en las Contrataciones del Estado", debiendo presumirse que el porcentaje de las</p>

¹² Cabe precisar que, de acuerdo con la **Resolución N° 0065-2018-TCE-S1 del Tribunal de Contrataciones del Estado**:

"... el solo sello de cancelado en el comprobante, cuando ha sido colocado por el propio postor, no puede ser considerado como una acreditación que produzca fehaciencia en relación a que se encuentra cancelado. Admitir ello equivaldría a considerar como válida la sola declaración del postor afirmando que el comprobante de pago ha sido cancelado"

(...)

"Situación diferente se suscita ante el sello colocado por el cliente del postor [sea utilizando el término "cancelado" o "pagado"] supuesto en el cual sí se contaría con la declaración de un tercero que brinde certeza, ante la cual debiera reconocerse la validez de la experiencia".

	<p>obligaciones equivale al porcentaje de participación de la promesa de consorcio o del contrato de consorcio. En caso que en dichos documentos no se consigne el porcentaje de participación se presumirá que las obligaciones se ejecutaron en partes iguales.</p> <p>Si el titular de la experiencia no es el postor, consignar si dicha experiencia corresponde a la matriz en caso que el postor sea sucursal, o fue transmitida por reorganización societaria, debiendo acompañar la documentación sustentatoria correspondiente.</p> <p>Si el postor acredita experiencia de otra persona jurídica como consecuencia de una reorganización societaria, debe presentar adicionalmente el Anexo N° 9.</p> <p>Cuando en los contratos, órdenes de servicios o comprobantes de pago el monto facturado se encuentre expresado en moneda extranjera, debe indicarse el tipo de cambio venta publicado por la Superintendencia de Banca, Seguros y AFP correspondiente a la fecha de suscripción del contrato, de emisión de la orden de servicios o de cancelación del comprobante de pago, según corresponda.</p> <p>Sin perjuicio de lo anterior, los postores deben llenar y presentar el Anexo N° 8 referido a la Experiencia del Postor en la Especialidad</p> <div> <p>Importante</p> <ul style="list-style-type: none"> Al calificar la experiencia del postor, se debe valorar de manera integral los documentos presentados por el postor para acreditar dicha experiencia. En tal sentido, aun cuando en los documentos presentados la denominación del objeto contractual no coincida literalmente con el previsto en las bases, se deberá validar la experiencia si las actividades que ejecutó el postor corresponden a la experiencia requerida. En el caso de consorcios, solo se considera la experiencia de aquellos integrantes que se hayan comprometido, según la promesa de consorcio, a ejecutar el objeto materia de la convocatoria, conforme a la Directiva "Participación de Proveedores en Consorcio en las Contrataciones del Estado". </div>
--	---

	<p>Importante</p> <ul style="list-style-type: none"> Si como resultado de una consulta u observación corresponde precisarse o ajustarse el requerimiento, se solicita la autorización del área usuaria y se pone de conocimiento de tal hecho a la dependencia que aprobó el expediente de contratación, de conformidad con el numeral 72.3 del artículo 72 del Reglamento. El cumplimiento de los Términos de Referencia se realiza mediante la presentación de una declaración jurada. De ser el caso, adicionalmente la Entidad puede solicitar documentación que acredite el cumplimiento del algún componente de estos. Para dicho efecto, consignará de manera detallada los documentos que deben presentar los postores en el literal e) del numeral 2.2.1.1 de esta sección de las bases. Los requisitos de calificación determinan si los postores cuentan con las capacidades necesarias para ejecutar el contrato, lo que debe ser acreditado documentalmente, y no mediante declaración jurada.
--	---

CAPÍTULO IV
FACTORES DE EVALUACIÓN

La evaluación se realiza sobre la base de cien (100) puntos.

Para determinar la oferta con el mejor puntaje y el orden de prelación de las ofertas, se considera lo siguiente:

FACTOR DE EVALUACIÓN	PUNTAJE / METODOLOGÍA PARA SU ASIGNACIÓN
A. PRECIO	
<u>Evaluación:</u> Se evaluará considerando el precio ofertado por el postor. <u>Acreditación:</u> Se acreditará mediante el documento que contiene el precio de la oferta (Anexo N° 6).	<p>La evaluación consistirá en otorgar el máximo puntaje a la oferta de precio más bajo y otorgar a las demás ofertas puntajes inversamente proporcionales a sus respectivos precios, según la siguiente fórmula:</p> $P_i = \frac{O_m \times PMP}{O_i}$ <p>i= Oferta P_i= Puntaje de la oferta a evaluar O_i=Precio i O_m= Precio de la oferta más baja PMP=Puntaje máximo del precio</p> <p>[100] puntos</p>

CAPÍTULO V PROFORMA DEL CONTRATO

Importante

Dependiendo del objeto del contrato, de resultar indispensable, puede incluirse cláusulas adicionales o la adecuación de las propuestas en el presente documento, las que en ningún caso pueden contemplar disposiciones contrarias a la normativa vigente ni a lo señalado en este capítulo.

Conste por el presente documento, la contratación del servicio de [CONSIGNAR LA DENOMINACIÓN DE LA CONVOCATORIA], que celebra de una parte [CONSIGNAR EL NOMBRE DE LA ENTIDAD], en adelante LA ENTIDAD, con RUC N° [.....], con domicilio legal en [.....], representada por [.....], identificado con DNI N° [.....], y de otra parte [.....], con RUC N° [.....], con domicilio legal en [.....], inscrita en la Ficha N° [.....] Asiento N° [.....] del Registro de Personas Jurídicas de la ciudad de [.....], debidamente representado por su Representante Legal, [.....], con DNI N° [.....], según poder inscrito en la Ficha N° [.....], Asiento N° [.....] del Registro de Personas Jurídicas de la ciudad de [.....], a quien en adelante se le denominará EL CONTRATISTA en los términos y condiciones siguientes:

CLÁUSULA PRIMERA: ANTECEDENTES

Con fecha [.....], el órgano encargado de las contrataciones o el comité de selección, según corresponda, adjudicó la buena pro de la **ADJUDICACIÓN SIMPLIFICADA N° [CONSIGNAR NOMENCLATURA DEL PROCEDIMIENTO DE SELECCIÓN]** para la contratación de [CONSIGNAR LA DENOMINACIÓN DE LA CONVOCATORIA], a [INDICAR NOMBRE DEL GANADOR DE LA BUENA PRO], cuyos detalles e importe constan en los documentos integrantes del presente contrato.

CLÁUSULA SEGUNDA: OBJETO

El presente contrato tiene por objeto [CONSIGNAR EL OBJETO DE LA CONTRATACIÓN].

CLÁUSULA TERCERA: MONTO CONTRACTUAL

El monto total del presente contrato asciende a [CONSIGNAR MONEDA Y MONTO], que incluye todos los impuestos de Ley.

Este monto comprende el costo del servicio, todos los tributos, seguros, transporte, inspecciones, pruebas y, de ser el caso, los costos laborales conforme a la legislación vigente, así como cualquier otro concepto que pueda tener incidencia sobre la ejecución del servicio materia del presente contrato.

CLÁUSULA CUARTA: DEL PAGO¹³

LA ENTIDAD se obliga a pagar la contraprestación a EL CONTRATISTA en [INDICAR MONEDA], en [INDICAR SI SE TRATA DE PAGO ÚNICO, PAGOS PARCIALES O PAGOS PERIÓDICOS], luego de la recepción formal y completa de la documentación correspondiente, según lo establecido en el artículo 171 del Reglamento de la Ley de Contrataciones del Estado.

Para tal efecto, el responsable de otorgar la conformidad de la prestación deberá hacerlo en un plazo que no excederá de los siete (7) días de producida la recepción, salvo que se requiera efectuar pruebas que permitan verificar el cumplimiento de la obligación, en cuyo caso la conformidad se emite en un plazo máximo de quince (15) días, bajo responsabilidad de dicho funcionario.

LA ENTIDAD debe efectuar el pago dentro de los diez (10) días calendario siguientes de otorgada la conformidad de los servicios, siempre que se verifiquen las condiciones establecidas en el contrato para ello, bajo responsabilidad del funcionario competente.

¹³ En cada caso concreto, dependiendo de la naturaleza del contrato, podrá adicionarse la información que resulte pertinente a efectos de generar el pago.

En caso de retraso en el pago por parte de LA ENTIDAD, salvo que se deba a caso fortuito o fuerza mayor, EL CONTRATISTA tendrá derecho al pago de intereses legales conforme a lo establecido en el artículo 39 de la Ley de Contrataciones del Estado y en el artículo 171 de su Reglamento, los que se computan desde la oportunidad en que el pago debió efectuarse.

CLÁUSULA QUINTA: DEL PLAZO DE LA EJECUCIÓN DE LA PRESTACIÓN

El plazo de ejecución del presente contrato es de [.....], el mismo que se computa desde [CONSIGNAR SI ES DEL DÍA SIGUIENTE DEL PERFECCIONAMIENTO DEL CONTRATO, DESDE LA FECHA QUE SE ESTABLEZCA EN EL CONTRATO O DESDE LA FECHA EN QUE SE CUMPLAN LAS CONDICIONES PREVISTAS EN EL CONTRATO PARA EL INICIO DE LA EJECUCIÓN, DEBIENDO INDICAR LAS MISMAS EN ESTE ÚLTIMO CASO].

Importante para la Entidad

De preverse en los Términos de Referencia la ejecución de actividades de instalación, implementación u otros que deban realizarse de manera previa al inicio del plazo de ejecución, se debe consignar lo siguiente:

“El plazo para la [CONSIGNAR LAS ACTIVIDADES PREVIAS PREVISTAS EN LOS TÉRMINOS DE REFERENCIA] es de [.....], el mismo que se computa desde [INDICAR CONDICIÓN CON LA QUE DICHAS ACTIVIDADES SE INICIAN].”

Incorporar a las bases o eliminar, según corresponda.

CLÁUSULA SEXTA: PARTES INTEGRANTES DEL CONTRATO

El presente contrato está conformado por las bases integradas, la oferta ganadora, así como los documentos derivados del procedimiento de selección que establezcan obligaciones para las partes.

CLÁUSULA SÉTIMA: GARANTÍAS

EL CONTRATISTA entregó al perfeccionamiento del contrato la respectiva garantía incondicional, solidaria, irrevocable, y de realización automática en el país al solo requerimiento, a favor de LA ENTIDAD, por los conceptos, montos y vigencias siguientes:

- De fiel cumplimiento del contrato: [CONSIGNAR EL MONTO], a través de la [INDICAR EL TIPO DE GARANTÍA PRESENTADA] N° [INDICAR NÚMERO DEL DOCUMENTO] emitida por [SEÑALAR EMPRESA QUE LA EMITE]. Monto que es equivalente al diez por ciento (10%) del monto del contrato original, la misma que debe mantenerse vigente hasta la conformidad de la recepción de la prestación.

Importante

Al amparo de lo dispuesto en el numeral 149.4 del artículo 149 del Reglamento de la Ley de Contrataciones del Estado, en el caso de contratos periódicos de prestación de servicios en general, si el postor ganador de la buena pro solicita la retención del diez por ciento (10%) del monto del contrato original como garantía de fiel cumplimiento de contrato, debe consignarse lo siguiente:

“De fiel cumplimiento del contrato: [CONSIGNAR EL MONTO], a través de la retención que debe efectuar LA ENTIDAD, durante la primera mitad del número total de pagos a realizarse, de forma prorrateada, con cargo a ser devuelto a la finalización del mismo.”

En el caso que corresponda, consignar lo siguiente:

- Garantía fiel cumplimiento por prestaciones accesorias: [CONSIGNAR EL MONTO], a través de la [INDICAR EL TIPO DE GARANTÍA PRESENTADA] N° [INDICAR NÚMERO DEL DOCUMENTO] emitida por [SEÑALAR EMPRESA QUE LA EMITE], la misma que debe mantenerse vigente hasta el cumplimiento total de las obligaciones garantizadas.

Importante

Al amparo de lo dispuesto en el numeral 151.2 del artículo 151 del Reglamento de la Ley de Contrataciones del Estado, si el postor ganador de la buena pro solicita la retención del diez por ciento (10%) del monto del contrato de la prestación accesorio como garantía de fiel cumplimiento de prestaciones accesorias, debe consignarse lo siguiente:

“De fiel cumplimiento por prestaciones accesorias: [CONSIGNAR EL MONTO], a través de la retención que debe efectuar LA ENTIDAD, durante la primera mitad del número total de pagos a realizarse, de forma prorrateada, con cargo a ser devuelto a la finalización del mismo.”

Importante

De conformidad con el artículo 152 del Reglamento, no se constituirá garantía de fiel cumplimiento del contrato ni garantía de fiel cumplimiento por prestaciones accesorias, en contratos cuyos montos sean iguales o menores a doscientos mil Soles (S/ 200,000.00). Dicha excepción también aplica a los contratos derivados de procedimientos de selección por relación de ítems, cuando el monto del ítem adjudicado o la sumatoria de los montos de los ítems adjudicados no supere el monto señalado anteriormente.

CLÁUSULA OCTAVA: EJECUCIÓN DE GARANTÍAS POR FALTA DE RENOVACIÓN

LA ENTIDAD puede solicitar la ejecución de las garantías cuando EL CONTRATISTA no las hubiere renovado antes de la fecha de su vencimiento, conforme a lo dispuesto en el literal a) del numeral 155.1 del artículo 155 del Reglamento de la Ley de Contrataciones del Estado.

Importante para la Entidad

Sólo en el caso que la Entidad hubiese previsto otorgar adelanto, se debe incluir la siguiente cláusula:

CLÁUSULA NOVENA: ADELANTO DIRECTO

“LA ENTIDAD otorgará [CONSIGNAR NÚMERO DE ADELANTOS A OTORGARSE] adelantos directos por el [CONSIGNAR PORCENTAJE QUE NO DEBE EXCEDER DEL 30% DEL MONTO DEL CONTRATO ORIGINAL] del monto del contrato original.

EL CONTRATISTA debe solicitar los adelantos dentro de [CONSIGNAR EL PLAZO Y OPORTUNIDAD PARA LA SOLICITUD], adjuntando a su solicitud la garantía por adelantos mediante carta fianza o póliza de caución acompañada del comprobante de pago correspondiente. Vencido dicho plazo no procederá la solicitud.

LA ENTIDAD debe entregar el monto solicitado dentro de [CONSIGNAR EL PLAZO] siguientes a la presentación de la solicitud del contratista.”

Incorporar a las bases o eliminar, según corresponda.

CLÁUSULA DÉCIMA: CONFORMIDAD DE LA PRESTACIÓN DEL SERVICIO

La conformidad de la prestación del servicio se regula por lo dispuesto en el artículo 168 del Reglamento de la Ley de Contrataciones del Estado. La conformidad será otorgada por [CONSIGNAR EL ÁREA O UNIDAD ORGÁNICA QUE OTORGARÁ LA CONFORMIDAD] en el plazo máximo de [CONSIGNAR SIETE (7) DÍAS O MÁXIMO QUINCE (15) DÍAS, EN CASO SE REQUIERA EFECTUAR PRUEBAS QUE PERMITAN VERIFICAR EL CUMPLIMIENTO DE LA OBLIGACIÓN] días de producida la recepción.

De existir observaciones, LA ENTIDAD las comunica al CONTRATISTA, indicando claramente el sentido de estas, otorgándole un plazo para subsanar no menor de dos (2) ni mayor de ocho (8) días. Dependiendo de la complejidad o sofisticación de las subsanaciones a realizar el plazo para subsanar no puede ser menor de cinco (5) ni mayor de quince (15) días. Si pese al plazo otorgado, EL CONTRATISTA no cumpliera a cabalidad con la subsanación, LA ENTIDAD puede otorgar al CONTRATISTA periodos adicionales para las correcciones pertinentes. En este supuesto corresponde aplicar la penalidad por mora desde el vencimiento del plazo para subsanar.

Este procedimiento no resulta aplicable cuando los servicios manifiestamente no cumplan con las características y condiciones ofrecidas, en cuyo caso LA ENTIDAD no otorga la conformidad, debiendo considerarse como no ejecutada la prestación, aplicándose la penalidad que corresponda por cada día de atraso.

CLÁUSULA UNDÉCIMA: DECLARACIÓN JURADA DEL CONTRATISTA

EL CONTRATISTA declara bajo juramento que se compromete a cumplir las obligaciones derivadas del presente contrato, bajo sanción de quedar inhabilitado para contratar con el Estado en caso de incumplimiento.

CLÁUSULA DUODÉCIMA: RESPONSABILIDAD POR VICIOS OCULTOS

La conformidad del servicio por parte de LA ENTIDAD no enerva su derecho a reclamar posteriormente por defectos o vicios ocultos, conforme a lo dispuesto por los artículos 40 de la Ley de Contrataciones del Estado y 173 de su Reglamento.

El plazo máximo de responsabilidad del contratista es de [CONSIGNAR TIEMPO EN AÑOS, NO MENOR DE UN (1) AÑO] año(s) contado a partir de la conformidad otorgada por LA ENTIDAD.

CLÁUSULA DÉCIMA TERCERA: PENALIDADES

Si EL CONTRATISTA incurre en retraso injustificado en la ejecución de las prestaciones objeto del contrato, LA ENTIDAD le aplica automáticamente una penalidad por mora por cada día de atraso, de acuerdo a la siguiente fórmula:

$$\text{Penalidad Diaria} = \frac{0.10 \times \text{monto vigente}}{F \times \text{plazo vigente en días}}$$

Donde:

F = 0.25 para plazos mayores a sesenta (60) días o;

F = 0.40 para plazos menores o iguales a sesenta (60) días.

El retraso se justifica a través de la solicitud de ampliación de plazo debidamente aprobado. Adicionalmente, se considera justificado el retraso y en consecuencia no se aplica penalidad, cuando EL CONTRATISTA acredite, de modo objetivamente sustentado, que el mayor tiempo transcurrido no le resulta imputable. En este último caso la calificación del retraso como justificado por parte de LA ENTIDAD no da lugar al pago de gastos generales ni costos directos de ningún tipo, conforme el numeral 162.5 del artículo 162 del Reglamento de la Ley de Contrataciones del Estado.

Importante

De haberse previsto establecer penalidades distintas a la penalidad por mora, incluir dichas penalidades, los supuestos de aplicación de penalidad, la forma de cálculo de la penalidad para cada supuesto y el procedimiento mediante el cual se verifica el supuesto a penalizar, conforme el artículo 163 del Reglamento de la Ley de Contrataciones del Estado.

Estas penalidades se deducen de los pagos a cuenta o del pago final, según corresponda; o si fuera necesario, se cobra del monto resultante de la ejecución de la garantía de fiel cumplimiento.

Estos dos (2) tipos de penalidades pueden alcanzar cada una un monto máximo equivalente al diez por ciento (10%) del monto del contrato vigente, o de ser el caso, del ítem que debió ejecutarse.

Cuando se llegue a cubrir el monto máximo de la penalidad por mora o el monto máximo para otras penalidades, de ser el caso, LA ENTIDAD puede resolver el contrato por incumplimiento.

CLÁUSULA DÉCIMA CUARTA: RESOLUCIÓN DEL CONTRATO

Cualquiera de las partes puede resolver el contrato, de conformidad con el numeral 32.3 del artículo 32 y artículo 36 de la Ley de Contrataciones del Estado, y el artículo 164 de su Reglamento. De darse el caso, LA ENTIDAD procederá de acuerdo a lo establecido en el artículo 165 del Reglamento de la Ley de Contrataciones del Estado.

CLÁUSULA DÉCIMA QUINTA: RESPONSABILIDAD DE LAS PARTES

Cuando se resuelva el contrato por causas imputables a algunas de las partes, se debe resarcir los daños y perjuicios ocasionados, a través de la indemnización correspondiente. Ello no obsta la aplicación de las sanciones administrativas, penales y pecuniarias a que dicho incumplimiento diere lugar, en el caso que éstas correspondan.

Lo señalado precedentemente no exime a ninguna de las partes del cumplimiento de las demás obligaciones previstas en el presente contrato.

CLÁUSULA DÉCIMA SEXTA: ANTICORRUPCIÓN

EL CONTRATISTA declara y garantiza no haber, directa o indirectamente, o tratándose de una persona jurídica a través de sus socios, integrantes de los órganos de administración, apoderados, representantes legales, funcionarios, asesores o personas vinculadas a las que se refiere el artículo 7 del Reglamento de la Ley de Contrataciones del Estado, ofrecido, negociado o efectuado, cualquier pago o, en general, cualquier beneficio o incentivo ilegal en relación al contrato.

Asimismo, el CONTRATISTA se obliga a conducirse en todo momento, durante la ejecución del contrato, con honestidad, probidad, veracidad e integridad y de no cometer actos ilegales o de corrupción, directa o indirectamente o a través de sus socios, accionistas, participacionistas, integrantes de los órganos de administración, apoderados, representantes legales, funcionarios, asesores y personas vinculadas a las que se refiere el artículo 7 del Reglamento de la Ley de Contrataciones del Estado.

Además, EL CONTRATISTA se compromete a i) comunicar a las autoridades competentes, de manera directa y oportuna, cualquier acto o conducta ilícita o corrupta de la que tuviera conocimiento; y ii) adoptar medidas técnicas, organizativas y/o de personal apropiadas para evitar los referidos actos o prácticas.

Finalmente, EL CONTRATISTA se compromete a no colocar a los funcionarios públicos con los que deba interactuar, en situaciones reñidas con la ética. En tal sentido, reconoce y acepta la prohibición de ofrecerles a éstos cualquier tipo de obsequio, donación, beneficio y/o gratificación, ya sea de bienes o servicios, cualquiera sea la finalidad con la que se lo haga.

CLÁUSULA DÉCIMA SÉTIMA: MARCO LEGAL DEL CONTRATO

Sólo en lo no previsto en este contrato, en la Ley de Contrataciones del Estado y su Reglamento, en las directivas que emita el OSCE y demás normativa especial que resulte aplicable, serán de aplicación supletoria las disposiciones pertinentes del Código Civil vigente, cuando corresponda, y demás normas de derecho privado.

CLÁUSULA DÉCIMA OCTAVA: SOLUCIÓN DE CONTROVERSIAS¹⁴

Las controversias que surjan entre las partes durante la ejecución del contrato se resuelven mediante conciliación o arbitraje, según el acuerdo de las partes.

Cualquiera de las partes tiene derecho a iniciar el arbitraje a fin de resolver dichas controversias dentro del plazo de caducidad previsto en la Ley de Contrataciones del Estado y su Reglamento.

Facultativamente, cualquiera de las partes tiene el derecho a solicitar una conciliación dentro del plazo de caducidad correspondiente, según lo señalado en el artículo 224 del Reglamento de la Ley de Contrataciones del Estado, sin perjuicio de recurrir al arbitraje, en caso no se llegue a un acuerdo entre ambas partes o se llegue a un acuerdo parcial. Las controversias sobre nulidad del contrato solo pueden ser sometidas a arbitraje.

El Laudo arbitral emitido es inapelable, definitivo y obligatorio para las partes desde el momento de su notificación, según lo previsto en el numeral 45.21 del artículo 45 de la Ley de Contrataciones del Estado.

CLÁUSULA DÉCIMA NOVENA: FACULTAD DE ELEVAR A ESCRITURA PÚBLICA

Cualquiera de las partes puede elevar el presente contrato a Escritura Pública corriendo con todos los gastos que demande esta formalidad.

CLÁUSULA VIGÉSIMA: DOMICILIO PARA EFECTOS DE LA EJECUCIÓN CONTRACTUAL

Las partes declaran el siguiente domicilio para efecto de las notificaciones que se realicen durante la ejecución del presente contrato:

¹⁴ De acuerdo con el numeral 225.3 del artículo 225 del Reglamento, las partes pueden recurrir al arbitraje ad hoc cuando las controversias deriven de procedimientos de selección cuyo valor estimado sea menor o igual a cinco millones con 00/100 soles (S/ 5 000 000,00).

DOMICILIO DE LA ENTIDAD: [.....]

DOMICILIO DEL CONTRATISTA: [CONSIGNAR EL DOMICILIO SEÑALADO POR EL POSTOR GANADOR DE LA BUENA PRO AL PRESENTAR LOS REQUISITOS PARA EL PERFECCIONAMIENTO DEL CONTRATO]

La variación del domicilio aquí declarado de alguna de las partes debe ser comunicada a la otra parte, formalmente y por escrito, con una anticipación no menor de quince (15) días calendario.

De acuerdo con las bases integradas, la oferta y las disposiciones del presente contrato, las partes lo firman por duplicado en señal de conformidad en la ciudad de [.....] al [CONSIGNAR FECHA].

“LA ENTIDAD”

“EL CONTRATISTA”

Importante

Este documento puede firmarse digitalmente si ambas partes cuentan con firma digital, según la Ley N° 27269, Ley de Firmas y Certificados Digitales¹⁵.

¹⁵ Para mayor información sobre la normativa de firmas y certificados digitales ingresar a: <https://www.indecopi.gob.pe/web/firmas-digitales/firmar-y-certificados-digitales>

ANEXOS

ANEXO N° 1

DECLARACIÓN JURADA DE DATOS DEL POSTOR

Señores

COMITÉ DE SELECCIÓN PERMANENTE

ADJUDICACIÓN SIMPLIFICADA N° 04-2024-GRSM-DRE-CSP - PRIMERA CONVOCATORIA

Presente.-

El que se suscribe, [.....], postor y/o Representante Legal de [CONSIGNAR EN CASO DE SER PERSONA JURÍDICA], identificado con [CONSIGNAR TIPO DE DOCUMENTO DE IDENTIDAD] N° [CONSIGNAR NÚMERO DE DOCUMENTO DE IDENTIDAD], con poder inscrito en la localidad de [CONSIGNAR EN CASO DE SER PERSONA JURÍDICA] en la Ficha N° [CONSIGNAR EN CASO DE SER PERSONA JURÍDICA] Asiento N° [CONSIGNAR EN CASO DE SER PERSONA JURÍDICA], **DECLARO BAJO JURAMENTO** que la siguiente información se sujeta a la verdad:

Nombre, Denominación o Razón Social :					
Domicilio Legal :					
RUC :		Teléfono(s) :			
MYPE ¹⁶		Sí		No	
Correo electrónico :					

Autorización de notificación por correo electrónico:

Autorizo que se notifiquen al correo electrónico indicado las siguientes actuaciones:

1. Solicitud de la descripción a detalle de todos los elementos constitutivos de la oferta.
2. Solicitud de reducción de la oferta económica.
3. Solicitud de subsanación de los requisitos para perfeccionar el contrato.
4. Solicitud para presentar los documentos para perfeccionar el contrato, según orden de prelación, de conformidad con lo previsto en el artículo 141 del Reglamento.
5. Respuesta a la solicitud de acceso al expediente de contratación.
6. Notificación de la orden de servicios¹⁷

Asimismo, me comprometo a remitir la confirmación de recepción, en el plazo máximo de dos (2) días hábiles de recibida la comunicación.

[CONSIGNAR CIUDAD Y FECHA]

.....
Firma, Nombres y Apellidos del postor o Representante legal, según corresponda

Importante

La notificación dirigida a la dirección de correo electrónico consignada se entenderá válidamente efectuada cuando la Entidad reciba acuse de recepción.

¹⁶ Esta información será verificada por la Entidad en la página web del Ministerio de Trabajo y Promoción del Empleo en la sección consulta de empresas acreditadas en el REMYPE en el link <http://www2.trabajo.gob.pe/servicios-en-linea-2-2/> y se tendrá en consideración, en caso el postor ganador de la buena pro solicite la retención del diez por ciento (10%) del monto del contrato, en calidad de garantía de fiel cumplimiento, en los contratos periódicos de prestación de servicios, según lo señalado en el numeral 149.4 del artículo 149 y numeral 151.2 del artículo 151 del Reglamento. Asimismo, dicha información se tendrá en cuenta en caso de empate, conforme a lo previsto en el artículo 91 del Reglamento.

¹⁷ Cuando el monto del valor estimado del procedimiento o del ítem no supere los doscientos mil Soles (S/ 200,000.00), en caso se haya optado por perfeccionar el contrato con una orden de servicios.

Importante

Cuando se trate de consorcios, la declaración jurada es la siguiente:

ANEXO N° 1

DECLARACIÓN JURADA DE DATOS DEL POSTOR

Señores

COMITÉ DE SELECCIÓN PERMANENTE

ADJUDICACIÓN SIMPLIFICADA N° 04-2024-GRSM-DRE-CSP - PRIMERA CONVOCATORIA

Presente.-

El que se suscribe, [...], representante común del consorcio [CONSIGNAR EL NOMBRE DEL CONSORCIO], identificado con [CONSIGNAR TIPO DE DOCUMENTO DE IDENTIDAD] N° [CONSIGNAR NÚMERO DE DOCUMENTO DE IDENTIDAD], **DECLARO BAJO JURAMENTO** que la siguiente información se sujeta a la verdad:

Datos del consorciado 1				
Nombre, Denominación o Razón Social :				
Domicilio Legal :				
RUC :	Teléfono(s) :			
MYPE ¹⁸	Sí		No	
Correo electrónico :				

Datos del consorciado 2				
Nombre, Denominación o Razón Social :				
Domicilio Legal :				
RUC :	Teléfono(s) :			
MYPE ¹⁹	Sí		No	
Correo electrónico :				

Datos del consorciado ...				
Nombre, Denominación o Razón Social :				
Domicilio Legal :				
RUC :	Teléfono(s) :			
MYPE ²⁰	Sí		No	
Correo electrónico :				

Autorización de notificación por correo electrónico:

Correo electrónico del consorcio:

Autorizo que se notifiquen al correo electrónico indicado las siguientes actuaciones:

1. Solicitud de la descripción a detalle de todos los elementos constitutivos de la oferta.

¹⁸ En los contratos periódicos de prestación de servicios, esta información será verificada por la Entidad en la página web del Ministerio de Trabajo y Promoción del Empleo en la sección consulta de empresas acreditadas en el REMYPE en el link <http://www2.trabajo.gob.pe/servicios-en-linea-2-2/> y se tendrá en consideración, en caso el consorcio ganador de la buena pro solicite la retención del diez por ciento (10%) del monto del contrato, en calidad de garantía de fiel cumplimiento, según lo señalado en el numeral 149.4 del artículo 149 y numeral 151.2 del artículo 151 del Reglamento. Asimismo, dicha información se tendrá en cuenta en caso de empate, conforme a lo previsto en el artículo 91 del Reglamento. Para dichos efectos, todos los integrantes del consorcio deben acreditar la condición de micro o pequeña empresa.

¹⁹ Ibidem.

²⁰ Ibidem.

2. Solicitud de reducción de la oferta económica.
3. Solicitud de subsanación de los requisitos para perfeccionar el contrato.
4. Solicitud para presentar los documentos para perfeccionar el contrato, según orden de prelación, de conformidad con lo previsto en el artículo 141 del Reglamento.
5. Respuesta a la solicitud de acceso al expediente de contratación.
6. Notificación de la orden de servicios²¹

Asimismo, me comprometo a remitir la confirmación de recepción, en el plazo máximo de dos (2) días hábiles de recibida la comunicación.

[CONSIGNAR CIUDAD Y FECHA]

.....
**Firma, Nombres y Apellidos del representante
común del consorcio**

Importante

La notificación dirigida a la dirección de correo electrónico consignada se entenderá válidamente efectuada cuando la Entidad reciba acuse de recepción.

²¹ Cuando el monto del valor estimado del procedimiento o del ítem no supere los doscientos mil Soles (S/ 200,000.00), en caso se haya optado por perfeccionar el contrato con una orden de servicios.

ANEXO N° 2

DECLARACIÓN JURADA (ART. 52 DEL REGLAMENTO DE LA LEY DE CONTRATACIONES DEL ESTADO)

Señores

COMITÉ DE SELECCIÓN PERMANENTE

ADJUDICACIÓN SIMPLIFICADA N° 04-2024-GRSM-DRE-CSP - PRIMERA CONVOCATORIA

Presente.-

Mediante el presente el suscrito, postor y/o Representante Legal de [CONSIGNAR EN CASO DE SER PERSONA JURÍDICA], declaro bajo juramento:

- i. No haber incurrido y me obligo a no incurrir en actos de corrupción, así como a respetar el principio de integridad.
- ii. No tener impedimento para postular en el procedimiento de selección ni para contratar con el Estado, conforme al artículo 11 de la Ley de Contrataciones del Estado.
- iii. Conocer las sanciones contenidas en la Ley de Contrataciones del Estado y su Reglamento, así como las disposiciones aplicables de la Ley N° 27444, Ley del Procedimiento Administrativo General.
- iv. Participar en el presente proceso de contratación en forma independiente sin mediar consulta, comunicación, acuerdo, arreglo o convenio con ningún proveedor; y, conocer las disposiciones del Decreto Legislativo N° 1034, Decreto Legislativo que aprueba la Ley de Represión de Conductas Anticompetitivas.
- v. Conocer, aceptar y someterme a las bases, condiciones y reglas del procedimiento de selección.
- vi. Ser responsable de la veracidad de los documentos e información que presento en el presente procedimiento de selección.
- vii. Comprometerme a mantener la oferta presentada durante el procedimiento de selección y a perfeccionar el contrato, en caso de resultar favorecido con la buena pro.

[CONSIGNAR CIUDAD Y FECHA]

.....
**Firma, Nombres y Apellidos del postor o
Representante legal, según corresponda**

Importante

En el caso de consorcios, cada integrante debe presentar esta declaración jurada, salvo que sea presentada por el representante común del consorcio.

ANEXO N° 3

DECLARACIÓN JURADA DE CUMPLIMIENTO DE LOS TÉRMINOS DE REFERENCIA

Señores

COMITÉ DE SELECCIÓN PERMANENTE

ADJUDICACIÓN SIMPLIFICADA N° 04-2024-GRSM-DRE-CSP - PRIMERA CONVOCATORIA

Presente.-

Es grato dirigirme a usted, para hacer de su conocimiento que luego de haber examinado las bases y demás documentos del procedimiento de la referencia y, conociendo todos los alcances y las condiciones detalladas en dichos documentos, el postor que suscribe ofrece el servicio de [CONSIGNAR EL OBJETO DE LA CONVOCATORIA], de conformidad con los Términos de Referencia que se indican en el numeral 3.1 del Capítulo III de la sección específica de las bases y los documentos del procedimiento.

[CONSIGNAR CIUDAD Y FECHA]

.....
**Firma, Nombres y Apellidos del postor o
Representante legal o común, según corresponda**

Importante

Adicionalmente, puede requerirse la presentación de documentación que acredite el cumplimiento de los términos de referencia, conforme a lo indicado en el acápite relacionado al contenido de las ofertas de la presente sección de las bases.

ANEXO N° 4

DECLARACIÓN JURADA DE PLAZO DE PRESTACIÓN DEL SERVICIO

Señores

COMITÉ DE SELECCIÓN PERMANENTE

ADJUDICACIÓN SIMPLIFICADA N° 04-2024-GRSM-DRE-CSP - PRIMERA CONVOCATORIA

Presente.-

Mediante el presente, con pleno conocimiento de las condiciones que se exigen en las bases del procedimiento de la referencia, me comprometo a prestar el servicio objeto del presente procedimiento de selección en el plazo de [CONSIGNAR EL PLAZO OFERTADO].

[CONSIGNAR CIUDAD Y FECHA]

.....
**Firma, Nombres y Apellidos del postor o
Representante legal o común, según corresponda**

ANEXO N° 5

PROMESA DE CONSORCIO

(Sólo para el caso en que un consorcio se presente como postor)

Señores

COMITÉ DE SELECCIÓN PERMANENTE

ADJUDICACIÓN SIMPLIFICADA N° 04-2024-GRSM-DRE-CSP - PRIMERA CONVOCATORIA

Presente.-

Los suscritos declaramos expresamente que hemos convenido en forma irrevocable, durante el lapso que dure el procedimiento de selección, para presentar una oferta conjunta a la **ADJUDICACIÓN SIMPLIFICADA N°** [CONSIGNAR NOMENCLATURA DEL PROCEDIMIENTO]

Asimismo, en caso de obtener la buena pro, nos comprometemos a formalizar el contrato de consorcio, de conformidad con lo establecido por el artículo 140 del Reglamento de la Ley de Contrataciones del Estado, bajo las siguientes condiciones:

a) Integrantes del consorcio

1. [NOMBRE, DENOMINACIÓN O RAZÓN SOCIAL DEL CONSORCIADO 1].
2. [NOMBRE, DENOMINACIÓN O RAZÓN SOCIAL DEL CONSORCIADO 2].

b) Designamos a [CONSIGNAR NOMBRES Y APELLIDOS DEL REPRESENTANTE COMÚN], identificado con [CONSIGNAR TIPO DE DOCUMENTO DE IDENTIDAD] N° [CONSIGNAR NÚMERO DE DOCUMENTO DE IDENTIDAD], como representante común del consorcio para efectos de participar en todos los actos referidos al procedimiento de selección, suscripción y ejecución del contrato correspondiente con [CONSIGNAR NOMBRE DE LA ENTIDAD].

Asimismo, declaramos que el representante común del consorcio no se encuentra impedido, inhabilitado ni suspendido para contratar con el Estado.

c) Fijamos nuestro domicilio legal común en [.....].

d) Las obligaciones que corresponden a cada uno de los integrantes del consorcio son las siguientes:

1. OBLIGACIONES DE [NOMBRE, DENOMINACIÓN O RAZÓN SOCIAL DEL CONSORCIADO 1] [%]²²

[DESCRIBIR LAS OBLIGACIONES DEL CONSORCIADO 1]

2. OBLIGACIONES DE [NOMBRE, DENOMINACIÓN O RAZÓN SOCIAL DEL CONSORCIADO 2] [%]²³

[DESCRIBIR LAS OBLIGACIONES DEL CONSORCIADO 2]

TOTAL OBLIGACIONES 100%²⁴

²² Consignar únicamente el porcentaje total de las obligaciones, el cual debe ser expresado en número entero, sin decimales.

²³ Consignar únicamente el porcentaje total de las obligaciones, el cual debe ser expresado en número entero, sin decimales.

²⁴ Este porcentaje corresponde a la sumatoria de los porcentajes de las obligaciones de cada uno de los integrantes del consorcio.

[CONSIGNAR CIUDAD Y FECHA]

.....
Consortiado 1
Nombres, apellidos y firma del Consortiado 1
o de su Representante Legal
Tipo y N° de Documento de Identidad

.....
Consortiado 2
Nombres, apellidos y firma del Consortiado 2
o de su Representante Legal
Tipo y N° de Documento de Identidad

Importante

De conformidad con el artículo 52 del Reglamento, las firmas de los integrantes del consorcio deben ser legalizadas.

ANEXO N° 6

PRECIO DE LA OFERTA

Señores
COMITÉ DE SELECCIÓN PERMANENTE
ADJUDICACIÓN SIMPLIFICADA N° 04-2024-GRSM-DRE-CSP - PRIMERA CONVOCATORIA
Presente.-

Es grato dirigirme a usted, para hacer de su conocimiento que, de acuerdo con las bases, mi oferta es la siguiente:

CONCEPTO	PRECIO TOTAL
TOTAL	

El precio de la oferta [CONSIGNAR LA MONEDA DE LA CONVOCATORIA] incluye todos los tributos, seguros, transporte, inspecciones, pruebas y, de ser el caso, los costos laborales conforme a la legislación vigente, así como cualquier otro concepto que pueda tener incidencia sobre el costo del servicio a contratar; excepto la de aquellos postores que gocen de alguna exoneración legal, no incluirán en el precio de su oferta los tributos respectivos.

[CONSIGNAR CIUDAD Y FECHA]

.....
Firma, Nombres y Apellidos del postor o

Representante legal o común, según corresponda

Importante

- El postor debe consignar el precio total de la oferta, sin perjuicio que, de resultar favorecido con la buena pro, presente el detalle de precios unitarios para el perfeccionamiento del contrato.*
- En caso que el postor reduzca su oferta, según lo previsto en el artículo 68 del Reglamento, debe presentar nuevamente este Anexo.*
- El postor que goce de alguna exoneración legal, debe indicar que su oferta no incluye el tributo materia de la exoneración, debiendo incluir el siguiente texto:*
Mi oferta no incluye [CONSIGNAR EL TRIBUTO MATERIA DE LA EXONERACIÓN].

ANEXO N° 7
DECLARACIÓN JURADA DE CUMPLIMIENTO DE CONDICIONES PARA LA
APLICACIÓN DE LA EXONERACIÓN DEL IGV

Señores
COMITÉ DE SELECCIÓN PERMANENTE
ADJUDICACIÓN SIMPLIFICADA N° 04-2024-GRSM-DRE-CSP - PRIMERA CONVOCATORIA
Presente.-

Mediante el presente el suscrito, postor y/o Representante Legal de [CONSIGNAR EN CASO DE SER PERSONA JURÍDICA], declaro bajo juramento que gozo del beneficio de la exoneración del IGV previsto en la Ley N° 27037, Ley de Promoción de la Inversión en la Amazonía, dado que cumplo con las condiciones siguientes:

- 1.- Que el domicilio fiscal de la empresa²⁵ se encuentra ubicada en la Amazonía y coincide con el lugar establecido como sede central (donde tiene su administración y lleva su contabilidad);
- 2.- Que la empresa se encuentra inscrita en las Oficinas Registrales de la Amazonía (exigible en caso de personas jurídicas);
- 3.- Que, al menos el setenta por ciento (70%) de los activos fijos de la empresa se encuentran en la Amazonía; y
- 4.- Que la empresa no presta servicios fuera de la Amazonía.

[CONSIGNAR CIUDAD Y FECHA]

.....
Firma, Nombres y Apellidos del postor o
Representante legal, según corresponda

Importante

Cuando se trate de consorcios, esta declaración jurada será presentada por cada uno de los integrantes del consorcio, salvo que se trate de consorcios con contabilidad independiente, en cuyo caso debe ser suscrita por el representante común, debiendo indicar su condición de consorcio con contabilidad independiente y el número de RUC del consorcio.

²⁵ En el artículo 1 del "Reglamento de las Disposiciones Tributarias contenidas en la Ley de Promoción de la Inversión en la Amazonía" se define como "empresa" a las "Personas naturales, sociedades conyugales, sucesiones indivisas y personas consideradas jurídicas por la Ley del Impuesto a la Renta, generadoras de rentas de tercera categoría, ubicadas en la Amazonía. Las sociedades conyugales son aquéllas que ejerzan la opción prevista en el Artículo 16 de la Ley del Impuesto a la Renta."

ANEXO N° 8

EXPERIENCIA DEL POSTOR EN LA ESPECIALIDAD

Señores
COMITÉ DE SELECCIÓN PERMANENTE
ADJUDICACIÓN SIMPLIFICADA N° 04-2024-GRSM-DRE-CSP - PRIMERA CONVOCATORIA
Presente. -

Mediante el presente, el suscrito detalla la siguiente EXPERIENCIA EN LA ESPECIALIDAD:

Nº	CLIENTE	OBJETO DEL CONTRATO	N° CONTRATO / O/S / COMPROBANTE DE PAGO	FECHA DEL CONTRATO O CP ²⁶	FECHA DE LA CONFORMIDAD DE SER EL CASO ²⁷	EXPERIENCIA PROVENIENTE ²⁸ DE:	MONEDA	IMPORTE ²⁹	TIPO DE CAMBIO VENTA ³⁰	MONTO FACTURADO ACUMULADO ³¹
1										
2										
3										
4										

²⁶ Se refiere a la fecha de suscripción del contrato, de la emisión de la Orden de Servicios o de cancelación del comprobante de pago, según corresponda.

²⁷ Únicamente, cuando la fecha del perfeccionamiento del contrato, sea previa a los ocho (8) años anteriores a la fecha de presentación de ofertas, caso en el cual el postor debe acreditar que la conformidad se emitió dentro de dicho periodo.

²⁸ Si el titular de la experiencia no es el postor, consignar si dicha experiencia corresponde a la matriz en caso que el postor sea sucursal, o fue transmitida por reorganización societaria, debiendo acompañar la documentación sustentatoria correspondiente. Al respecto, según la Opinión N° 216-2017/DTN *“Considerando que la sociedad matriz y la sucursal constituyen la misma persona jurídica, la sucursal puede acreditar como suya la experiencia de su matriz”*. Del mismo modo, según lo previsto en la Opinión N° 010-2013/DTN, *“... en una operación de reorganización societaria que comprende tanto una fusión como una escisión, la sociedad resultante podrá acreditar como suya la experiencia de la sociedad incorporada o absorbida, que se extingue producto de la fusión; asimismo, si en virtud de la escisión se transfiere un bloque patrimonial consistente en una línea de negocio completa, la sociedad resultante podrá acreditar como suya la experiencia de la sociedad escindida, correspondiente a la línea de negocio transmitida. De esta manera, la sociedad resultante podrá emplear la experiencia transmitida, como consecuencia de la reorganización societaria antes descrita, en los futuros procesos de selección en los que participe”*.

²⁹ Se refiere al monto del contrato ejecutado incluido adicionales y reducciones, de ser el caso.

³⁰ El tipo de cambio venta debe corresponder al publicado por la SBS correspondiente a la fecha de suscripción del contrato, de la emisión de la Orden de Servicios o de cancelación del comprobante de pago, según corresponda.

³¹ Consignar en la moneda establecida en las bases.

Nº	CLIENTE	OBJETO DEL CONTRATO	N° CONTRATO / O/S / COMPROBANTE DE PAGO	FECHA DEL CONTRATO O CP ²⁶	FECHA DE LA CONFORMIDAD DE SER EL CASO ²⁷	EXPERIENCIA PROVENIENTE ²⁸ DE:	MONEDA	IMPORTE ²⁹	TIPO DE CAMBIO VENTA ³⁰	MONTO FACTURADO ACUMULADO ³¹
5										
6										
7										
8										
9										
10										
	...									
20										
TOTAL										

[CONSIGNAR CIUDAD Y FECHA]

.....
Firma, Nombres y Apellidos del postor o
Representante legal o común, según corresponda

ANEXO N° 9

DECLARACIÓN JURADA (NUMERAL 49.4 DEL ARTÍCULO 49 DEL REGLAMENTO)

Señores

COMITÉ DE SELECCIÓN PERMANENTE

ADJUDICACIÓN SIMPLIFICADA N° 04-2024-GRSM-DRE-CSP - PRIMERA CONVOCATORIA

Presente.-

Mediante el presente el suscrito, postor y/o Representante Legal de [CONSIGNAR EN CASO DE SER PERSONA JURÍDICA], declaro que la experiencia que acredito de la empresa [CONSIGNAR LA DENOMINACIÓN DE LA PERSONA JURÍDICA] como consecuencia de una reorganización societaria, no se encuentra en el supuesto establecido en el numeral 49.4 del artículo 49 del Reglamento.

[CONSIGNAR CIUDAD Y FECHA]

.....
**Firma, Nombres y Apellidos del postor o
Representante legal, según corresponda**

Importante

A efectos de cautelar la veracidad de esta declaración, el postor puede verificar la información de la Relación de Proveedores Sancionados por el Tribunal de Contrataciones del Estado con Sanción Vigente en <http://portal.osce.gob.pe/rmp/content/relación-de-proveedores-sancionados>. También le asiste dicha facultad al órgano encargado de las contrataciones o al órgano de la Entidad al que se le haya asignado la función de verificación de la oferta presentada por el postor ganador de la buena pro.

ANEXO N° 11

SOLICITUD DE BONIFICACIÓN DEL CINCO POR CIENTO (5%) POR TENER LA CONDICIÓN DE MICRO Y PEQUEÑA EMPRESA

Señores

COMITÉ DE SELECCIÓN PERMANENTE

ADJUDICACIÓN SIMPLIFICADA N° 04-2024-GRSM-DRE-CSP - PRIMERA CONVOCATORIA

Presente.-

Mediante el presente el suscrito, postor y/o Representante legal de [CONSIGNAR EN CASO DE SER PERSONA JURÍDICA], solicito la asignación de la bonificación del cinco por ciento (5%) sobre el puntaje total obtenido, debido a que mi representada cuenta con la condición de micro y pequeña empresa.

[CONSIGNAR CIUDAD Y FECHA]

.....
**Firma, Nombres y Apellidos del postor o
Representante legal o común, según corresponda**

Importante

- *Para asignar la bonificación, el órgano encargado de las contrataciones o comité de selección, según corresponda, verifica la página web del Ministerio de Trabajo y Promoción del Empleo en la sección consulta de empresas acreditadas en el REMYPE en el link <http://www2.trabajo.gob.pe/servicios-en-linea-2-2/>.*
- *Para que un consorcio pueda acceder a la bonificación, cada uno de sus integrantes debe cumplir con la condición de micro y pequeña empresa.*

ANEXO N° 12

AUTORIZACIÓN DE NOTIFICACIÓN DE LA DECISIÓN DE LA ENTIDAD SOBRE LA SOLICITUD DE AMPLIACIÓN DE PLAZO MEDIANTE MEDIOS ELECTRÓNICOS DE COMUNICACIÓN

(DOCUMENTO A PRESENTAR EN EL PERFECCIONAMIENTO DEL CONTRATO)

Señores

COMITÉ DE SELECCIÓN PERMANENTE

ADJUDICACIÓN SIMPLIFICADA N° 04-2024-GRSM-DRE-CSP - PRIMERA CONVOCATORIA

Presente.-

El que se suscribe, [.....], postor adjudicado y/o Representante Legal de [CONSIGNAR EN CASO DE SER PERSONA JURÍDICA], identificado con [CONSIGNAR TIPO DE DOCUMENTO DE IDENTIDAD] N° [CONSIGNAR NÚMERO DE DOCUMENTO DE IDENTIDAD], autorizo que durante la ejecución del contrato se me notifique al correo electrónico [INDICAR EL CORREO ELECTRÓNICO] lo siguiente:

✓ Notificación de la decisión de la Entidad respecto a la solicitud de ampliación de plazo.

[CONSIGNAR CIUDAD Y FECHA]

.....
**Firma, Nombres y Apellidos del postor o
Representante legal o común, según corresponda**

Importante

La notificación de la decisión de la Entidad respecto a la solicitud de ampliación de plazo se efectúa por medios electrónicos de comunicación, siempre que se cuente con la autorización correspondiente y sea posible obtener un acuse de recibo a través del mecanismo utilizado.