



# BASES ESTÁNDAR DE ADJUDICACIÓN SIMPLIFICADA PARA LA CONTRATACIÓN DE BIENES

*Aprobado mediante Directiva N° 001-2019-OSCE/CD*



**SUB DIRECCIÓN DE NORMATIVIDAD – DIRECCIÓN TÉCNICO NORMATIVA**  
ORGANISMO SUPERVISOR DE LAS CONTRATACIONES DEL ESTADO - OSCE

**SIMBOLOGÍA UTILIZADA:**

N°	Símbolo	Descripción
1	[ABC] / [.....]	La información solicitada dentro de los corchetes sombreados debe ser completada por la Entidad durante la elaboración de las bases.
2	[ABC] / [.....]	Es una indicación, o información que deberá ser completada por la Entidad con posterioridad al otorgamiento de la buena pro para el caso específico de la elaboración de la PROFORMA DEL CONTRATO; o por los proveedores, en el caso de los ANEXOS de la oferta.
3	<div>Importante</div> <ul style="list-style-type: none"> <li>• Abc</li> </ul>	Se refiere a consideraciones importantes a tener en cuenta por el órgano encargado de las contrataciones o comité de selección, según corresponda y por los proveedores.
4	<div>Advertencia</div> <ul style="list-style-type: none"> <li>• Abc</li> </ul>	Se refiere a advertencias a tener en cuenta por el órgano encargado de las contrataciones o comité de selección, según corresponda y por los proveedores.
5	<div>Importante para la Entidad</div> <ul style="list-style-type: none"> <li>• Xyz</li> </ul>	Se refiere a consideraciones importantes a tener en cuenta por el órgano encargado de las contrataciones o comité de selección, según corresponda, y deben ser eliminadas una vez culminada la elaboración de las bases.

**CARACTERÍSTICAS DEL DOCUMENTO:**

Las bases estándar deben ser elaboradas en formato WORD, y deben tener las siguientes características:

N°	Características	Parámetros
1	Márgenes	Superior : 2.5 cm      Inferior: 2.5 cm Izquierda: 2.5 cm      Derecha: 2.5 cm
2	Fuente	Arial
3	Estilo de Fuente	Normal: Para el contenido en general Cursiva: Para el encabezado y pie de página Para las Consideraciones importantes (Ítem 3 del cuadro anterior)
4	Color de Fuente	Automático: Para el contenido en general Azul : Para las Consideraciones importantes (Ítem 3 del cuadro anterior)
5	Tamaño de Letra	16 : Para las dos primeras hojas de las Secciones General y Específica 11 : Para el nombre de los Capítulos. 10 : Para el cuerpo del documento en general 9 : Para el encabezado y pie de página Para el contenido de los cuadros, pudiendo variar, según la necesidad 8 : Para las Notas al pie
6	Alineación	Justificada: Para el contenido en general y notas al pie. Centrada : Para la primera página, los títulos de las Secciones y nombres de los Capítulos)
7	Interlineado	Sencillo
8	Espaciado	Anterior : 0 Posterior : 0
9	Subrayado	Para los nombres de las Secciones y para resaltar o hacer hincapié en algún concepto

**INSTRUCCIONES DE USO:**

- Una vez registrada la información solicitada dentro de los corchetes sombreados en gris, el texto deberá quedar en letra tamaño 10, con estilo normal, sin formato de negrita y sin sombrear.
- La nota **IMPORTANTE** no puede ser modificada ni eliminada en la Sección General. En el caso de la Sección Específica debe seguirse la instrucción que se indica en dicha nota.

Elaboradas en enero de 2019

Modificadas en marzo 2019, junio 2019, diciembre 2019, julio 2020, julio y diciembre 2021, junio y octubre de 2022



# MUNICIPALIDAD PROVINCIAL DE ESPINAR



## BASES ESTÁNDAR DE ADJUDICACIÓN SIMPLIFICADA PARA LA CONTRATACIÓN DE BIENES

### ADJUDICACIÓN SIMPLIFICADA N° 074-2024-MPE-C PRIMERA CONVOCATORIA

#### BASES INTEGRADAS

#### CONTRATACIÓN DE BIENES

**SUMINISTRO, MONTAJE ELECTROMECHANICO Y PUESTA  
EN SERVICIO DE ASCENSOR PARA LA OBRA  
"MEJORAMIENTO DEL SERVICIO DE EDUCACION INICIAL  
DE LA I.E.I. 256 MARIA AUXILIADORA DEL DISTRITO  
ESPINAR, PROVINCIA DE ESPINAR - CUSCO".**



## DEBER DE COLABORACIÓN

La Entidad y todo proveedor que se someta a las presentes Bases, sea como participante, postor y/o contratista, deben conducir su actuación conforme a los principios previstos en la Ley de Contrataciones del Estado.

En este contexto, se encuentran obligados a prestar su colaboración al OSCE y a la Secretaría Técnica de la Comisión de Defensa de la Libre Competencia del INDECOPI, en todo momento según corresponda a sus competencias, a fin de comunicar presuntos casos de fraude, colusión y corrupción por parte de los funcionarios y servidores de la Entidad, así como los proveedores y demás actores que participan en el proceso de contratación.

De igual forma, deben poner en conocimiento del OSCE y a la Secretaría Técnica de la Comisión de Defensa de la Libre Competencia del INDECOPI los indicios de conductas anticompetitivas que se presenten durante el proceso de contratación, en los términos del Decreto Legislativo N° 1034, "Ley de Represión de Conductas Anticompetitivas", o norma que la sustituya, así como las demás normas de la materia.

La Entidad y todo proveedor que se someta a las presentes Bases, sea como participante, postor y/o contratista del proceso de contratación deben permitir al OSCE o a la Secretaría Técnica de la Comisión de Defensa de la Libre Competencia del INDECOPI el acceso a la información referida a las contrataciones del Estado que sea requerida, prestar testimonio o absolución de posiciones que se requieran, entre otras formas de colaboración.



## **SECCIÓN GENERAL**

### **DISPOSICIONES COMUNES DEL PROCEDIMIENTO DE SELECCIÓN**

(ESTA SECCIÓN NO DEBE SER MODIFICADA EN NINGÚN EXTREMO, BAJO SANCIÓN DE NULIDAD)



## CAPÍTULO I ETAPAS DEL PROCEDIMIENTO DE SELECCIÓN

### 1.1. REFERENCIAS

Cuando en el presente documento se mencione la palabra Ley, se entiende que se está haciendo referencia a la Ley N° 30225, Ley de Contrataciones del Estado, y cuando se mencione la palabra Reglamento, se entiende que se está haciendo referencia al Reglamento de la Ley de Contrataciones del Estado aprobado por Decreto Supremo N° 344-2018-EF.

Las referidas normas incluyen sus respectivas modificaciones, de ser el caso.

### 1.2. CONVOCATORIA

Se realiza a través de su publicación en el SEACE de conformidad con lo señalado en el artículo 54 del Reglamento, en la fecha señalada en el calendario del procedimiento de selección, debiendo adjuntar las bases y resumen ejecutivo.

### 1.3. REGISTRO DE PARTICIPANTES

El registro de participantes se realiza conforme al artículo 55 del Reglamento. En el caso de un consorcio, basta que se registre uno (1) de sus integrantes.

#### Importante

- *Para registrarse como participante en un procedimiento de selección convocado por las Entidades del Estado Peruano, es necesario que los proveedores cuenten con inscripción vigente y estar habilitados ante el Registro Nacional de Proveedores (RNP) que administra el Organismo Supervisor de las Contrataciones del Estado (OSCE). Para obtener mayor información, se puede ingresar a la siguiente dirección electrónica: [www.rnp.gob.pe](http://www.rnp.gob.pe).*
- *Los proveedores que deseen registrar su participación deben ingresar al SEACE utilizando su Certificado SEACE (usuario y contraseña). Asimismo, deben observar las instrucciones señaladas en el documento de orientación "Guía para el registro de participantes electrónico" publicado en <https://www2.seace.gob.pe/>.*
- *En caso los proveedores no cuenten con inscripción vigente en el RNP y/o se encuentren inhabilitados o suspendidos para ser participantes, postores y/o contratistas, el SEACE restringirá su registro, quedando a potestad de estos intentar nuevamente registrar su participación en el procedimiento de selección en cualquier otro momento, dentro del plazo establecido para dicha etapa, siempre que haya obtenido la vigencia de su inscripción o quedado sin efecto la sanción que le impuso el Tribunal de Contrataciones del Estado.*

### 1.4. FORMULACIÓN DE CONSULTAS Y OBSERVACIONES A LAS BASES

La formulación de consultas y observaciones a las bases se efectúa de conformidad con lo establecido en los numerales 72.1 y 72.2 del artículo 72 del Reglamento, así como el literal a) del artículo 89 del Reglamento.

#### Importante

*No pueden formularse consultas ni observaciones respecto del contenido de una ficha de homologación aprobada. Las consultas y observaciones que se formulen sobre el particular, se tienen como no presentadas.*



### 1.5. ABSOLUCIÓN DE CONSULTAS, OBSERVACIONES E INTEGRACIÓN DE BASES

La absolución de consultas, observaciones e integración de las bases se realizan conforme a las disposiciones previstas en el numeral 72.4 del artículo 72 del Reglamento y el literal a) del artículo 89 del Reglamento.

#### Importante

- *No se absolverán consultas y observaciones a las bases que se presenten en forma física.*
- *Cuando exista divergencia entre lo indicado en el pliego de absolución de consultas y observaciones y la integración de bases, prevalece lo absuelto en el referido pliego; sin perjuicio, del deslinde de responsabilidades correspondiente.*

### 1.6. FORMA DE PRESENTACIÓN DE OFERTAS

Las ofertas se presentan conforme lo establecido en el artículo 59 y en el artículo 90 del Reglamento.

Las declaraciones juradas, formatos o formularios previstos en las bases que conforman la oferta deben estar debidamente firmados por el postor (firma manuscrita o digital, según la Ley N° 27269, Ley de Firmas y Certificados Digitales<sup>1</sup>). Los demás documentos deben ser visados por el postor. En el caso de persona jurídica, por su representante legal, apoderado o mandatario designado para dicho fin y, en el caso de persona natural, por este o su apoderado. No se acepta el pegado de la imagen de una firma o visto. Las ofertas se presentan foliadas.

#### Importante

- *Los formularios electrónicos que se encuentran en el SEACE y que los proveedores deben llenar para presentar sus ofertas, tienen carácter de declaración jurada.*
- *En caso la información contenida en los documentos escaneados que conforman la oferta no coincida con lo declarado a través del SEACE, prevalece la información declarada en los documentos escaneados.*
- *No se tomarán en cuenta las ofertas que se presenten en físico a la Entidad.*

### 1.7. PRESENTACIÓN Y APERTURA DE OFERTAS

El participante presentará su oferta de manera electrónica a través del SEACE, desde las 00:01 horas hasta las 23:59 horas del día establecido para el efecto en el cronograma del procedimiento; adjuntando el archivo digitalizado que contenga los documentos que conforman la oferta de acuerdo a lo requerido en las bases.

El participante debe verificar antes de su envío, bajo su responsabilidad, que el archivo pueda ser descargado y su contenido sea legible.

#### Importante

*Los integrantes de un consorcio no pueden presentar ofertas individuales ni conformar más de un consorcio en un procedimiento de selección, o en un determinado ítem cuando se trate de procedimientos de selección según relación de ítems.*

<sup>1</sup> Para mayor información sobre la normativa de firmas y certificados digitales ingresar a: <https://www.indecopi.gob.pe/web/firmas-digitales/firmar-y-certificados-digitales>



En la apertura electrónica de la oferta, el órgano encargado de las contrataciones o el comité de selección, según corresponda, verifica la presentación de lo exigido en la sección específica de las bases de conformidad con el numeral 73.2 del artículo 73 del Reglamento y determina si las ofertas responden a las características y/o requisitos funcionales y condiciones de las Especificaciones Técnicas, detallados en la sección específica de las bases. De no cumplir con lo requerido, la oferta se considera no admitida.

#### **1.8. EVALUACIÓN DE LAS OFERTAS**

La evaluación de las ofertas se realiza conforme a lo establecido en el numeral 74.1 y el literal a) del numeral 74.2 del artículo 74 del Reglamento.

En el supuesto de que dos (2) o más ofertas empaten, la determinación del orden de prelación de las ofertas empatadas se efectúa siguiendo estrictamente el orden establecido en el numeral 91.1 del artículo 91 del Reglamento.

El desempate mediante sorteo se realiza de manera electrónica a través del SEACE.

#### **1.9. CALIFICACIÓN DE OFERTAS**

La calificación de las ofertas se realiza conforme a lo establecido en los numerales 75.1 y 75.2 del artículo 75 del Reglamento.

#### **1.10. SUBSANACIÓN DE LAS OFERTAS**

La subsanación de las ofertas se sujeta a lo establecido en el artículo 60 del Reglamento. El plazo que se otorgue para la subsanación no puede ser inferior a un (1) día hábil.

La solicitud de subsanación se realiza de manera electrónica a través del SEACE y será remitida al correo electrónico consignado por el postor al momento de realizar su inscripción en el RNP, siendo su responsabilidad el permanente seguimiento de las notificaciones a dicho correo. La notificación de la solicitud se entiende efectuada el día de su envío al correo electrónico.

La presentación de las subsanaciones se realiza a través del SEACE. No se tomará en cuenta la subsanación que se presente en físico a la Entidad.

#### **1.11. RECHAZO DE LAS OFERTAS**

Previo al otorgamiento de la buena pro, el órgano encargado de las contrataciones o el comité de selección, según corresponda, revisa las ofertas económicas que cumplen los requisitos de calificación, de conformidad con lo establecido para el rechazo de ofertas, previsto en el artículo 68 del Reglamento, de ser el caso.

De rechazarse alguna de las ofertas calificadas, el órgano encargado de las contrataciones o el comité de selección, según corresponda, revisa el cumplimiento de los requisitos de calificación de los postores que siguen en el orden de prelación, en caso las hubiere.

#### **1.12. OTORGAMIENTO DE LA BUENA PRO**

Definida la oferta ganadora, el órgano encargado de las contrataciones o el comité de selección, según corresponda, otorga la buena pro mediante su publicación en el SEACE, incluyendo el cuadro comparativo y las actas debidamente motivadas de los resultados de la admisión, no admisión, evaluación, calificación, descalificación, rechazo y el otorgamiento de la buena pro.



### 1.13. CONSENTIMIENTO DE LA BUENA PRO

Cuando se hayan presentado dos (2) o más ofertas, el consentimiento de la buena pro se produce a los cinco (5) días hábiles siguientes de la notificación de su otorgamiento, sin que los postores hayan ejercido el derecho de interponer el recurso de apelación.

En caso que se haya presentado una sola oferta, el consentimiento de la buena pro se produce el mismo día de la notificación de su otorgamiento.

El consentimiento del otorgamiento de la buena pro se publica en el SEACE al día hábil siguiente de producido.

#### Importante

*Una vez consentido el otorgamiento de la buena pro, el órgano encargado de las contrataciones o el órgano de la Entidad al que se haya asignado tal función realiza la verificación de la oferta presentada por el postor ganador de la buena pro conforme lo establecido en el numeral 64.6 del artículo 64 del Reglamento.*



## CAPÍTULO II SOLUCIÓN DE CONTROVERSIAS DURANTE EL PROCEDIMIENTO DE SELECCIÓN

### 2.1. RECURSO DE APELACIÓN

A través del recurso de apelación se pueden impugnar los actos dictados durante el desarrollo del procedimiento de selección hasta antes del perfeccionamiento del contrato.

El recurso de apelación se presenta ante la Entidad convocante, y es conocido y resuelto por su Titular, cuando el valor estimado sea igual o menor a cincuenta (50) UIT. Cuando el valor estimado sea mayor a dicho monto, el recurso de apelación se presenta ante y es resuelto por el Tribunal de Contrataciones del Estado.

En los procedimientos de selección según relación de ítems, el valor estimado total del procedimiento determina ante quién se presenta el recurso de apelación.

Los actos que declaren la nulidad de oficio, la cancelación del procedimiento de selección y otros actos emitidos por el Titular de la Entidad que afecten la continuidad de este, se impugnan ante el Tribunal de Contrataciones del Estado.

#### Importante

- *Una vez otorgada la buena pro, el órgano encargado de las contrataciones o el comité de selección, según corresponda, está en la obligación de permitir el acceso de los participantes y postores al expediente de contratación, salvo la información calificada como secreta, confidencial o reservada por la normativa de la materia, a más tardar dentro del día siguiente de haberse solicitado por escrito.*

*Luego de otorgada la buena pro no se da a conocer las ofertas cuyos requisitos de calificación no fueron analizados y revisados por el órgano encargado de las contrataciones o el comité de selección, según corresponda.*

- *A efectos de recoger la información de su interés, los postores pueden valerse de distintos medios, tales como: (i) la lectura y/o toma de apuntes, (ii) la captura y almacenamiento de imágenes, e incluso (iii) pueden solicitar copia de la documentación obrante en el expediente, siendo que, en este último caso, la Entidad deberá entregar dicha documentación en el menor tiempo posible, previo pago por tal concepto.*
- *El recurso de apelación se presenta ante la Mesa de Partes del Tribunal o ante las oficinas desconcentradas del OSCE, o en la Unidad de Trámite Documentario de la Entidad, según corresponda.*

### 2.2. PLAZOS DE INTERPOSICIÓN DEL RECURSO DE APELACIÓN

La apelación contra el otorgamiento de la buena pro o contra los actos dictados con anterioridad a ella se interpone dentro de los cinco (5) días hábiles siguientes de haberse notificado el otorgamiento de la buena pro.

La apelación contra los actos dictados con posterioridad al otorgamiento de la buena pro, contra la declaración de nulidad, cancelación y declaratoria de desierto del procedimiento, se interpone dentro de los cinco (5) días hábiles siguientes de haberse tomado conocimiento del acto que se desea impugnar.



### CAPÍTULO III DEL CONTRATO

#### 3.1. PERFECCIONAMIENTO DEL CONTRATO

Los plazos y el procedimiento para perfeccionar el contrato se realiza conforme a lo indicado en el artículo 141 del Reglamento.

El contrato se perfecciona con la suscripción del documento que lo contiene, salvo en los contratos cuyo monto del valor estimado no supere los doscientos mil Soles (S/ 200,000.00), en los que se puede perfeccionar con la recepción de la orden de compra, conforme a lo previsto en la sección específica de las bases.

En el caso de procedimientos de selección por relación de ítems, se puede perfeccionar el contrato con la suscripción del documento o con la recepción de una orden de compra, cuando el valor estimado del ítem corresponda al parámetro establecido en el párrafo anterior.

#### Importante

*El órgano encargado de las contrataciones o el comité de selección, según corresponda, debe consignar en la sección específica de las bases la forma en que se perfeccionará el contrato, sea con la suscripción del contrato o la recepción de la orden de compra. En caso la Entidad perfeccione el contrato con la recepción de la orden de compra no debe incluir la proforma del contrato establecida en el Capítulo V de la sección específica de las bases.*

Para perfeccionar el contrato, el postor ganador de la buena pro debe presentar los documentos señalados en el artículo 139 del Reglamento y los previstos en la sección específica de las bases.

#### 3.2. GARANTÍAS

Las garantías que deben otorgar los postores y/o contratistas, según corresponda, son las de fiel cumplimiento del contrato y por los adelantos.

##### 3.2.1. GARANTÍA DE FIEL CUMPLIMIENTO

Como requisito indispensable para perfeccionar el contrato, el postor ganador debe entregar a la Entidad la garantía de fiel cumplimiento del mismo por una suma equivalente al diez por ciento (10%) del monto del contrato original. Esta se mantiene vigente hasta la conformidad de la recepción de la prestación a cargo del contratista.

##### 3.2.2. GARANTÍA DE FIEL CUMPLIMIENTO POR PRESTACIONES ACCESORIAS

En las contrataciones que conllevan la ejecución de prestaciones accesorias, tales como mantenimiento, reparación o actividades afines, se otorga una garantía adicional por una suma equivalente al diez por ciento (10%) del monto del contrato de la prestación accesorio, la misma que debe ser renovada periódicamente hasta el cumplimiento total de las obligaciones garantizadas.



#### Importante

*En los contratos cuyos montos sean iguales o menores a doscientos mil Soles (S/ 200,000.00), no corresponde presentar garantía de fiel cumplimiento de contrato ni garantía de fiel cumplimiento por prestaciones accesorias. Dicha excepción también aplica a los contratos derivados de procedimientos de selección por relación de ítems, cuando el monto del ítem adjudicado o la sumatoria de los montos de los ítems adjudicados no superen el monto señalado anteriormente, conforme a lo dispuesto en el literal a) del artículo 152 del Reglamento.*

### 3.2.3. GARANTÍA POR ADELANTO

En caso se haya previsto en la sección específica de las bases la entrega de adelantos, el contratista debe presentar una garantía emitida por idéntico monto conforme a lo estipulado en el artículo 153 del Reglamento.

### 3.3. REQUISITOS DE LAS GARANTÍAS

Las garantías que se presenten deben ser incondicionales, solidarias, irrevocables y de realización automática en el país, al solo requerimiento de la Entidad. Asimismo, deben ser emitidas por empresas que se encuentren bajo la supervisión directa de la Superintendencia de Banca, Seguros y Administradoras Privadas de Fondos de Pensiones y que cuenten con clasificación de riesgo B o superior. Asimismo, deben estar autorizadas para emitir garantías; o estar consideradas en la última lista de bancos extranjeros de primera categoría que periódicamente publica el Banco Central de Reserva del Perú.

#### Importante

*Corresponde a la Entidad verificar que las garantías presentadas por el postor ganador de la buena pro y/o contratista cumplan con los requisitos y condiciones necesarios para su aceptación y eventual ejecución, sin perjuicio de la determinación de las responsabilidades funcionales que correspondan.*

#### Advertencia

*Los funcionarios de las Entidades no deben aceptar garantías emitidas bajo condiciones distintas a las establecidas en el presente numeral, debiendo tener en cuenta lo siguiente:*

- 1. La clasificadora de riesgo que asigna la clasificación a la empresa que emite la garantía debe encontrarse listada en el portal web de la SBS (<http://www.sbs.gob.pe/sistema-financiero/clasificadoras-de-riesgo>).*
- 2. Se debe identificar en la página web de la clasificadora de riesgo respectiva, cuál es la clasificación vigente de la empresa que emite la garantía, considerando la vigencia a la fecha de emisión de la garantía.*
- 3. Para fines de lo establecido en el artículo 148 del Reglamento, la clasificación de riesgo B, incluye las clasificaciones B+ y B.*
- 4. Si la empresa que otorga la garantía cuenta con más de una clasificación de riesgo emitida por distintas empresas listadas en el portal web de la SBS, bastará que en una de ellas cumpla con la clasificación mínima establecida en el Reglamento.*

*En caso exista alguna duda sobre la clasificación de riesgo asignada a la empresa emisora de la garantía, se deberá consultar a la clasificadora de riesgos respectiva.*

*De otro lado, además de cumplir con el requisito referido a la clasificación de riesgo, a efectos de verificar si la empresa emisora se encuentra autorizada por la SBS para emitir garantías,*



**Advertencia**

*debe revisarse el portal web de dicha Entidad (<http://www.sbs.gob.pe/sistema-financiero/relacion-de-empresas-que-se-encuentran-autorizadas-a-emitar-cartas-fianza>).*

*Los funcionarios competentes deben verificar la autenticidad de la garantía a través de los mecanismos establecidos (consulta web, teléfono u otros) por la empresa emisora.*

### 3.4. EJECUCIÓN DE GARANTÍAS

La Entidad puede solicitar la ejecución de las garantías conforme a los supuestos contemplados en el artículo 155 del Reglamento.

### 3.5. ADELANTOS

La Entidad puede entregar adelantos directos al contratista, los que en ningún caso exceden en conjunto del treinta por ciento (30%) del monto del contrato original, siempre que ello haya sido previsto en la sección específica de las bases.

### 3.6. PENALIDADES

#### 3.6.1. PENALIDAD POR MORA EN LA EJECUCIÓN DE LA PRESTACIÓN

En caso de retraso injustificado del contratista en la ejecución de las prestaciones objeto del contrato, la Entidad le aplica automáticamente una penalidad por mora por cada día de atraso, de conformidad con el artículo 162 del Reglamento.

#### 3.6.2. OTRAS PENALIDADES

La Entidad puede establecer penalidades distintas a la mencionada en el numeral precedente, según lo previsto en el artículo 163 del Reglamento y lo indicado en la sección específica de las bases.

Estos dos tipos de penalidades se calculan en forma independiente y pueden alcanzar cada una un monto máximo equivalente al diez por ciento (10%) del monto del contrato vigente, o de ser el caso, del ítem que debió ejecutarse.

### 3.7. INCUMPLIMIENTO DEL CONTRATO

Las causales para la resolución del contrato, serán aplicadas de conformidad con el artículo 36 de la Ley y 164 del Reglamento.

### 3.8. PAGOS

El pago se realiza después de ejecutada la respectiva prestación, pudiendo contemplarse pagos a cuenta, según la forma establecida en la sección específica de las bases o en el contrato.

La Entidad paga las contraprestaciones pactadas a favor del contratista dentro de los diez (10) días calendario siguientes de otorgada la conformidad de los bienes, siempre que se verifiquen las condiciones establecidas en el contrato para ello, bajo responsabilidad del funcionario competente.

La conformidad se emite en un plazo máximo de siete (7) días de producida la recepción salvo que se requiera efectuar pruebas que permitan verificar el cumplimiento de la obligación, en cuyo caso la conformidad se emite en un plazo máximo de quince (15) días, bajo responsabilidad del



funcionario que debe emitir la conformidad.

En el caso que se haya suscrito contrato con un consorcio, el pago se realizará de acuerdo a lo que se indique en el contrato de consorcio.

**Advertencia**

*En caso de retraso en los pagos a cuenta o pago final por parte de la Entidad, salvo que se deba a caso fortuito o fuerza mayor, esta reconoce al contratista los intereses legales correspondientes, de conformidad con el artículo 39 de la Ley y 171 del Reglamento, debiendo repetir contra los responsables de la demora injustificada.*

**3.9. DISPOSICIONES FINALES**

Todos los demás aspectos del presente procedimiento no contemplados en las bases se regirán supletoriamente por la Ley y su Reglamento, así como por las disposiciones legales vigentes.



## **SECCIÓN ESPECÍFICA**

### **CONDICIONES ESPECIALES DEL PROCEDIMIENTO DE SELECCIÓN**

(EN ESTA SECCIÓN LA ENTIDAD DEBERÁ COMPLETAR LA INFORMACIÓN EXIGIDA, DE ACUERDO A LAS INSTRUCCIONES INDICADAS)



## CAPÍTULO I GENERALIDADES

### 1.1. ENTIDAD CONVOCANTE

Nombre : MUNICIPALIDAD PROVINCIAL DE ESPINAR  
RUC N° : 20147346434  
Domicilio legal : PLAZA DE ARMAS N° 101 ESPINAR - CUSCO  
Correo electrónico: : -logistica@muniespinar.gob.pe

### 1.2. OBJETO DE LA CONVOCATORIA

El presente procedimiento de selección tiene por objeto la **SUMINISTRO, MONTAJE ELECTROMECHANICO Y PUESTA EN SERVICIO DE ASCENSOR PARA LA OBRA "MEJORAMIENTO DEL SERVICIO DE EDUCACION INICIAL DE LA I.E.I. 256 MARIA AUXILIADORA DEL DISTRITO ESPINAR, PROVINCIA DE ESPINAR - CUSCO"**

ITEM	DESCRIPCION	UNIDAD	CANTIDAD
1	SUMINISTRO, MONTAJE ELECTROMECHANICO Y PUESTA EN SERVICIO DE ASCENSOR	UND.	01

### 1.3. EXPEDIENTE DE CONTRATACIÓN

El expediente de contratación fue aprobado mediante FORMATO N° 02 (**F02 N° 085-2024-RPCC-OGA-MPE-C**) el 12 de julio del 2024

### 1.4. FUENTE DE FINANCIAMIENTO

RECURSOS DETERMINADOS

### 1.5. SISTEMA DE CONTRATACIÓN

El presente procedimiento se rige por el sistema de **SUMA ALZADA**, de acuerdo con lo establecido en el expediente de contratación respectivo.

### 1.6. MODALIDAD DE EJECUCIÓN

LLAVE EN MANO

### 1.7. DISTRIBUCIÓN DE LA BUENA PRO

NO CORRESPONDE

### 1.8. ALCANCES DEL REQUERIMIENTO

El alcance de la prestación está definido en el Capítulo III de la presente sección de las bases.



### 1.9. PLAZO DE ENTREGA

El plazo de entrega e instalación del ascensor eléctrico será de ciento veinte (120) días calendarios, contabilizados a partir del día siguiente de suscrito y/o firmado el contrato.

- Suministro bien 90 días
- Montaje de bien 20 días
- Puesta en funcionamiento de bien 10 días

### 1.10. COSTO DE REPRODUCCIÓN Y ENTREGA DE BASES

Los participantes registrados tienen el derecho de recabar un ejemplar de las bases, para cuyo efecto deben cancelar S/. 5.00 (Cinco con 00/100 soles), en Caja y las Bases se recabarán en la Oficina de Abastecimiento de la Municipalidad Provincial de Espinar.

#### Importante

*El costo de entrega de un ejemplar de las bases no puede exceder el costo de su reproducción.*

### 1.11. BASE LEGAL

- Ley N° 31638 de Presupuesto del Sector Público para el Año Fiscal 2024.
- Ley N° 31639 de Equilibrio Financiero del Presupuesto del Sector Público del año fiscal 2024.
- Ley 28411 Ley General del Sistema Nacional del Presupuesto.
- Ley N° 27444 – Ley del Procedimiento Administrativo General.
- Ley N° 27806, Ley de Transparencia y de Acceso a la Información Pública.
- Ley N° 28015, Ley de Promoción y Formalización de la Pequeña y Microempresa.
- Constitución Política del Estado
- Ley N° 27972, Ley Orgánica de Municipalidades
- Ley N° 30225 – Ley de Contrataciones del Estado, modificado por el Decreto Legislativo N° 1341 y Decreto Legislativo N° 1444.
- Decreto Supremo N° 344-2018-EF. Reglamento de la Ley de Contrataciones del Estado y sus modificatorias.
- Texto Único Ordenado de la Ley de Promoción de la Competitividad, Formalización y Desarrollo de la Micro y Pequeña Empresa y del Acceso al Empleo Decente, Ley MYPE aprobado por Decreto Supremo N° 007-2008-TR.
- Directivas y Opiniones del OSCE.
- Resoluciones emitidas por el Tribunal de Contrataciones del Estado.
- Código Civil en forma supletoria.
- Cualquier otra disposición legal vigente que permita desarrollar el objeto de la convocatoria, que no contravenga lo regulado por la Ley de Contrataciones del Estado.

Las referidas normas incluyen sus respectivas modificaciones, de ser el caso.



## CAPÍTULO II DEL PROCEDIMIENTO DE SELECCIÓN

### 2.1. CALENDARIO DEL PROCEDIMIENTO DE SELECCIÓN

Según el cronograma de la ficha de selección de la convocatoria publicada en el SEACE.

#### Importante

*De conformidad con la vigesimosegunda Disposición Complementaria Final del Reglamento, en caso la Entidad (Ministerios y sus organismos públicos, programas o proyectos adscritos) haya difundido el requerimiento a través del SEACE siguiendo el procedimiento establecido en dicha disposición, no procede formular consultas u observaciones al requerimiento.*

### 2.2. CONTENIDO DE LAS OFERTAS

La oferta contendrá, además de un índice de documentos<sup>2</sup>, la siguiente documentación:

#### 2.2.1. Documentación de presentación obligatoria

##### 2.2.1.1. Documentos para la admisión de la oferta

- Declaración jurada de datos del postor. (**Anexo N° 1**)
- Documento que acredite la representación de quien suscribe la oferta.

En caso de persona jurídica, copia del certificado de vigencia de poder del representante legal, apoderado o mandatario designado para tal efecto.

En caso de persona natural, copia del documento nacional de identidad o documento análogo, o del certificado de vigencia de poder otorgado por persona natural, del apoderado o mandatario, según corresponda.

En el caso de consorcios, este documento debe ser presentado por cada uno de los integrantes del consorcio que suscriba la promesa de consorcio, según corresponda.

#### Advertencia

*De acuerdo con el artículo 4 del Decreto Legislativo N° 1246, las Entidades están prohibidas de exigir a los administrados o usuarios la información que puedan obtener directamente mediante la interoperabilidad a que se refieren los artículos 2 y 3 de dicho Decreto Legislativo. En esa medida, si la Entidad es usuaria de la Plataforma de Interoperabilidad del Estado – PIDE<sup>3</sup> y siempre que el servicio web se encuentre activo en el Catálogo de Servicios de dicha plataforma, no corresponderá exigir el certificado de vigencia de poder y/o documento nacional de identidad.*

- Declaración jurada de acuerdo con el literal b) del artículo 52 del Reglamento. (**Anexo N° 2**)
- Declaración jurada de cumplimiento de las Especificaciones Técnicas contenidas en el numeral 3.1 del Capítulo III de la presente sección. (**Anexo N° 3**)

<sup>2</sup> La omisión del índice no determina la no admisión de la oferta.

<sup>3</sup> Para mayor información de las Entidades usuarias y del Catálogo de Servicios de la Plataforma de Interoperabilidad del Estado – PIDE ingresar al siguiente enlace <https://www.gobiernodigital.gob.pe/interoperabilidad/>



- e) El postor deberá de presentar la ficha técnica y/o catálogos u otro documento en donde se evidencie lo solicitado en el Anexo A (Principales Componentes del Ascensor)
- f) Declaración jurada de plazo de entrega. **(Anexo N° 4)**<sup>4</sup>
- g) Promesa de consorcio con firmas legalizadas, de ser el caso, en la que se consigne los integrantes, el representante común, el domicilio común y las obligaciones a las que se compromete cada uno de los integrantes del consorcio así como el porcentaje equivalente a dichas obligaciones. **(Anexo N° 5)**
- h) El precio de la oferta en SOLES. Adjuntar obligatoriamente el **Anexo N° 6**.

El precio total de la oferta y los subtotales que lo componen son expresados con dos (2) decimales. Los precios unitarios pueden ser expresados con más de dos (2) decimales.

#### Importante

*El órgano encargado de las contrataciones o el comité de selección según corresponda, verifica la presentación de los documentos requeridos. De no cumplir con lo requerido, la oferta se considera no admitida.*

#### 2.2.1.2. Documentos para acreditar los requisitos de calificación

Incorporar en la oferta los documentos que acreditan los “**Requisitos de Calificación**” que se detallan en el numeral 3.2 del Capítulo III de la presente sección de las bases.

#### 2.2.2. Documentación de presentación facultativa:

- a) En el caso de microempresas y pequeñas empresas integradas por personas con discapacidad, o en el caso de consorcios conformados en su totalidad por estas empresas, deben presentar la constancia o certificado con el cual acredite su inscripción en el Registro de Empresas Promocionales para Personas con Discapacidad<sup>5</sup>.
- b) Solicitud de bonificación del cinco por ciento (5%) por tener la condición de micro y pequeña empresa **(Anexo N° 10)**.

#### Importante para la Entidad

- *En caso el órgano encargado de las contrataciones o el comité de selección, según corresponda, considere evaluar otros factores además del precio, debe incluir el siguiente literal:*
  - c) *Incorporar en la oferta los documentos que acreditan los “**Factores de Evaluación**” establecidos en el Capítulo IV de la presente sección de las bases, a efectos de obtener el puntaje previsto en dicho Capítulo para cada factor.*
- *Si durante la fase de actos preparatorios, las Entidades advierten que es posible la participación de proveedores que gozan del beneficio de la exoneración del IGV prevista en la Ley N° 27037, Ley de Promoción de la Inversión en la Amazonía, consignar el siguiente literal:*
  - d) *Los postores que apliquen el beneficio de la exoneración del IGV previsto en la Ley N° 27037, Ley de Promoción de la Inversión en la Amazonía, deben presentar la Declaración Jurada de cumplimiento de condiciones para la aplicación de la exoneración del IGV (**Anexo N° 7**).*

<sup>4</sup> En caso de considerar como factor de evaluación la mejora del plazo de entrega, el plazo ofertado en dicho anexo servirá también para acreditar este factor.

<sup>5</sup> Dicho documento se tendrá en consideración en caso de empate, conforme a lo previsto en el artículo 91 del Reglamento.



*Incorporar a las bases o eliminar, según corresponda.*

#### **Advertencia**

*El órgano encargado de las contrataciones o el comité de selección, según corresponda, no podrá exigir al postor la presentación de documentos que no hayan sido indicados en los acápite "Documentos para la admisión de la oferta", "Requisitos de calificación" y "Factores de evaluación".*

### **2.3. REQUISITOS PARA PERFECCIONAR EL CONTRATO**

El postor ganador de la buena pro debe presentar los siguientes documentos para perfeccionar el contrato:

- Garantía de fiel cumplimiento del contrato
- Garantía de fiel cumplimiento por prestaciones accesorias, de ser el caso.
- Contrato de consorcio con firmas legalizadas ante Notario de cada uno de los integrantes, de ser el caso.
- Código de cuenta interbancaria (CCI) o, en el caso de proveedores no domiciliados, el número de su cuenta bancaria y la entidad bancaria en el exterior.
- Copia de la vigencia del poder del representante legal de la empresa que acredite que cuenta con facultades para perfeccionar el contrato, cuando corresponda.
- Copia de DNI del postor en caso de persona natural, o de su representante legal en caso de persona jurídica.

#### **Advertencia**

*De acuerdo con el artículo 4 del Decreto Legislativo N° 1246, las Entidades están prohibidas de exigir a los administrados o usuarios la información que puedan obtener directamente mediante la interoperabilidad a que se refieren los artículos 2 y 3 de dicho Decreto Legislativo. En esa medida, si la Entidad es usuaria de la Plataforma de Interoperabilidad del Estado – PIDE<sup>6</sup> y siempre que el servicio web se encuentre activo en el Catálogo de Servicios de dicha plataforma, no corresponderá exigir los documentos previstos en los literales e) y f).*

- Domicilio para efectos de la notificación durante la ejecución del contrato.
- Autorización de notificación de la decisión de la Entidad sobre la solicitud de ampliación de plazo mediante medios electrónicos de comunicación<sup>7</sup> (**Anexo N° 11**).
- Detalle de los precios unitarios del precio ofertado<sup>8</sup>.
- Detalle del precio de la oferta de cada uno de los bienes que conforman el paquete<sup>9</sup>.

#### **Importante**

- En caso que el postor ganador de la buena pro sea un consorcio, las garantías que presente este para el perfeccionamiento del contrato, así como durante la ejecución contractual, de ser el caso, además de cumplir con las condiciones establecidas en el artículo 33 de la Ley y en el artículo 148 del Reglamento, deben consignar expresamente el nombre completo o la denominación o razón social de los integrantes del consorcio, en calidad de garantizados, de lo contrario no podrán ser aceptadas por las Entidades. No se cumple el requisito antes indicado si se consigna únicamente la denominación del consorcio, conforme lo dispuesto en*

<sup>6</sup> Para mayor información de las Entidades usuarias y del Catálogo de Servicios de la Plataforma de Interoperabilidad del Estado – PIDE ingresar al siguiente enlace <https://www.gobiernodigital.gob.pe/interoperabilidad/>

<sup>7</sup> En tanto se implemente la funcionalidad en el SEACE, de conformidad con la Primera Disposición Complementaria Transitoria del Decreto Supremo N° 234-2022-EF.

<sup>8</sup> Incluir solo en caso de la contratación bajo el sistema a suma alzada.

<sup>9</sup> Incluir solo en caso de contrataciones por paquete.



*la Directiva “Participación de Proveedores en Consorcio en las Contrataciones del Estado”.*

- *En los contratos cuyos montos sean iguales o menores a doscientos mil Soles (S/200,000.00), no corresponde presentar garantía de fiel cumplimiento de contrato ni garantía de fiel cumplimiento por prestaciones accesorias. Dicha excepción también aplica a los contratos derivados de procedimientos de selección por relación de ítems, cuando el monto del ítem adjudicado o la sumatoria de los montos de los ítems adjudicados no supere el monto señalado anteriormente, conforme a lo dispuesto en el literal a) del artículo 152 del Reglamento.*

#### **Importante**

- *Corresponde a la Entidad verificar que las garantías presentadas por el postor ganador de la buena pro cumplan con los requisitos y condiciones necesarios para su aceptación y eventual ejecución, sin perjuicio de la determinación de las responsabilidades funcionales que correspondan.*
- *De conformidad con el Reglamento Consular del Perú aprobado mediante Decreto Supremo N° 076-2005-RE para que los documentos públicos y privados extendidos en el exterior tengan validez en el Perú, deben estar legalizados por los funcionarios consulares peruanos y refrendados por el Ministerio de Relaciones Exteriores del Perú, salvo que se trate de documentos públicos emitidos en países que formen parte del Convenio de la Apostilla, en cuyo caso bastará con que estos cuenten con la Apostilla de la Haya<sup>10</sup>.*
- *La Entidad no puede exigir documentación o información adicional a la consignada en el presente numeral para el perfeccionamiento del contrato.*

## **2.4. PERFECCIONAMIENTO DEL CONTRATO**

El contrato se perfecciona con la suscripción del documento que lo contiene. Para dicho efecto el postor ganador de la buena pro, dentro del plazo previsto en el artículo 141 del Reglamento, debe presentar la documentación requerida en MESA DE PARTES DE LA ENTIDAD, SITO EN LA PLAZA DE ARMAS N° 101 DEL DISTRITO DE ESPINAR, PROVINCIA DE ESPINAR, REGIÓN CUSCO.

## **2.5. FORMA DE PAGO**

La Entidad realizará el pago de la contraprestación pactada a favor del contratista en PAGO UNICO.

Para efectos del pago de las contraprestaciones ejecutadas por el contratista, la Entidad debe contar con la siguiente documentación:

- ✓ Recepción de Almacén Central de la Municipalidad.
- ✓ Informe del funcionario responsable de la **área usuaria (Residente de Obra con V°B° del Supervisor de Obra)**, emitiendo la conformidad de la prestación efectuada.
- ✓ Comprobante de pago.
- ✓ Guía de remisión.
- ✓ Copia del Contrato y/o Orden de Compra.

Dicha documentación se debe presentar en VENTANILLA DE LA GERENCIA DE ADMINISTRACION Y FINANZAS DE LA MUNICIPALIDAD PROVINCIAL DE ESPINAR, sito en la plaza de Armas N° 101 – Espinar – Cusco, en el horario de 08:00 a 17:00 horas.

<sup>10</sup> Según lo previsto en la Opinión N° 009-2016/DTN.



### CAPÍTULO III REQUERIMIENTO

#### 3.1. ESPECIFICACIONES TÉCNICAS



**MUNICIPALIDAD PROVINCIAL DE ESPINAR**  
CUSCO - PERÚ

**ESPECIFICACIONES TECNICAS**

**SUMINISTRO, MONTAJE ELECTROMECHANICO Y  
PUESTA EN SERVICIO DE ASCENSOR**

**OBRA: "MEJORAMIENTO DEL SERVICIO DE  
EDUCACIÓN INICIAL DE LA I.E.I 256 MARÍA  
AUXILIADORA DEL DISTRITO ESPINAR,  
PROVINCIA DE ESPINAR - CUSCO "**



COLEGIO DE INGENIEROS DEL PERÚ  
CONSEJO DEPARTAMENTAL CUSCO

Ing. Washington Eusebio Méndez Huaman  
INGENIERO ELECTRICISTA  
CIP: 247052

MUNICIPALIDAD PROVINCIAL DE ESPINAR  
Ing. Cesar Huayllapuma Ramirez  
INSPECTOR INSTALACIONES ELECTRICAS  
CIP: 173381

MUNICIPALIDAD PROVINCIAL DE ESPINAR  
Ing. Americo A. Roque Huacra  
CIP: 182819  
INSPECTOR DE OBRA

ESPINAR, AGOSTO 2024

Plaza de Armas N° 101-Central Telefonica 084-301272/084-301201/084-301201  
WWW.muniespinar.gob.pe-info@muniespinar.gob.pe

TDR - 2024

1





## MUNICIPALIDAD PROVINCIAL DE ESPINAR

CUSCO - PERÚ



### 4.2. ESPECIFICACIONES TÉCNICAS

- a. **Cantidad**
  - Uno (01) Ascensor de Pasajeros Nuevo.
- b. **Capacidad**
  - 450 Kg/6 personas
- c. **Aforo**
  - De hasta 06 personas.
- d. **Velocidad**
  - Velocidad de los ascensores entre 1.0m/s
- e. **Recorrido**
  - Desde el primer piso 1 hasta el piso 2.
- f. **Paradas**
  - paradas con 2 accesos (del primer 1 al piso 2).
- g. **Nomenclatura de pisos**
  - 1, 2 pisos
- h. **Tipo de Suspensión**
  - Suspensión 2:1
- i. **Situación de maquinas**
  - En la parte superior dentro del hueco o ducto del ascensor.
- j. **Detección de sobrecarga**
  - Al identificar que la cabina a alcanzado el 80% de su capacidad, el sistema no atiende las llamadas de piso, hasta que se haya liberado espacio en elevador.
- k. **Detección de capacidad máxima**
  - Al identificar que la cabina a alcanzado el 110% de su capacidad, el sistema el impide del funcionamiento del elevador, hasta que se haya liberado espacio en elevador.
- l. **Contrapeso**
  - Lateral
- m. **Apoyo de cabina y contrapeso**
  - A tierra firme
- n. **Deslizamiento Cabina**
  - Rieles T90/B cepilladas, 16 mm
- o. **Deslizamiento Contrapeso**
  - Rieles T82/B cepilladas, 9 mm
- p. **Limitador de Velocidad**
  - Sistema de acuanamiento cabina. Por arrastre acompaña a la cabina y sólo cuando la cabina aumenta en 25% su velocidad nominal acciona el sistema del paracaídas, a la vez que acciona una llave que corta el suministro de energía eléctrica al motor, sacándolo de uso.



COLEGIO DE INGENIEROS DEL PERÚ  
CONSEJO DEPARTAMENTAL CUSCO  
Ing. Washington Eusebio Méndez Huaman  
INGENIERO ELECTRICISTA  
CIP: 247952



MUNICIPALIDAD PROVINCIAL DE ESPINAR  
Ing. Wilfredo Chantayauri Hincio  
ING. CIVIL - CIP: 181758  
RESIDENTE DE CHINA

MUNICIPALIDAD PROVINCIAL DE ESPINAR  
Ing. Cesar Huayllapuma Ramirez  
INSPECTOR INSTALACIONES ELECTRICAS  
CIP: 173361



MUNICIPALIDAD PROVINCIAL DE ESPINAR  
Ing. Americo A. Roque Huarc  
CIP: 182819  
INSPECTOR DE OBRA

3





## MUNICIPALIDAD PROVINCIAL DE ESPINAR

CUSCO - PERÚ



### w. Botonera de Cabina

- Pulsadores de Mando.
- Modelo Columna
- Placa en acero inoxidable.
- Display digital de 12 pulgadas. Con videos pre-cargados.
- Registro de Llamada.
- Pulsadores de piso 1,2. con sistema Braille
- Pulsadores de abrir puerta y alarma.
- Luz y Ventilador con sistema de temporizado según la norma.

### x. Botonera Rellano (Exteriores)

- Placa en acero inoxidable.
- Pulsador de llamada.
- Registro de Llamadas
- Un (01) display LCD digital en cada puerta del ascensor

### y. Ubicación de los equipos de funcionamiento

- Deberá ser presentada por cada proponente en su propuesta.

### z. Alimentación eléctrica

- Voltaje 380 V, 3 Fases, 60 Hertz, +/- 5%.

### aa. Recorrido

- 6500 mm. (Aproximadamente)

### bb. Sobrerecorrido

- 1800 mm. (Aproximadamente)

### cc. Fosa PIT

- 1200 mm (mínimo.)

### dd. Dimensiones de la caja.

- 2200 mmx2000mm (ancho x fondo)

### ee. Altura dintel de obra.

- 2850 mm Aprox.

### ff. Dimensiones de cabina.

- 1200mm ancho x 1400mm fondo x 2150mm altura (minimo)

### gg. Tipo de puertas

- De apertura lateral o central.

### hh. Dimensiones de puertas

- 900 mm de ancho como mínimo y 2100 mm de altura.

### ii. Acabados de Puertas

- En Acero Inoxidable.



COLEGIO DE INGENIEROS DEL PERÚ  
CONSEJO DEPARTAMENTAL CUSCO

Ing. Washington Ezequiel Méndez Huaman  
INGENIERO ELECTRICISTA  
CIP: 247952

MUNICIPALIDAD PROVINCIAL DE ESPINAR

Apuntado Juan Ayazuri Hinocho  
ING. CIVIL - CIP: 181755  
RESIDENTE DE OBRA



MUNICIPALIDAD PROVINCIAL DE ESPINAR

Ing. Cesar Alejandro Rodríguez  
INSPECTOR INSTALACIONES ELÉCTRICAS  
CIP: 173381

MUNICIPALIDAD PROVINCIAL DE ESPINAR  
Ing. Américo A. Roque Huarca  
CIP: 182819  
INSPECTOR DE OBRA



## MUNICIPALIDAD PROVINCIAL DE ESPINAR

CUSCO - PERÚ



### jj. Acabados de cabina.

- Paredes: Planchas de acero laminadas en frío de espesor adecuado a la función de la cabina, revestidas con planchas de acero inoxidable calidad 304 acabado N° 4 satinado.
- Piso: De material cerámico, tipo porcelanato, diseñado para alto tránsito, no menor de 6 mm. de espesor, diseño y color será aprobado por la MUNICIPALIDAD PROVINCIAL DE ESPINAR
- Espejo: No lleva.
- Pasamanos: Ubicado en la pared frontal, a todo lo ancho de la pared, tipo tubular, en acabado de acero inoxidable y a una altura de 0.80 m. con referencia al piso, como máximo y separado 5 cm. de la pared. Norma NTE A.060 numeral 12.4.
- Techo: Estructurado con planchas de acero reforzadas. Falso techo de acero inoxidable, para permitir una iluminación mediante de microicos tipo LED y una ventilación mediante un ventilador empotrado en el techo.
- Luz de emergencia: Ubicada en el panel de operación de cabina, la cual tiene una duración mínima de 2 horas, para casos de corte de energía normal.

### 4.3. ESPECIFICACIONES TECNICAS SISTEMAS MECANICAS

#### a. CHASIS DE CABINA

Fabricado en acero estructura modular robusta que pueda soportar el peso de la cabina y a la vez brindarle el confort en el recorrido. Ideado tanto para suspensión 2:1. Además la estructura deberá de estar pintado con pintura epoxica o anticorrosiva.

NORMA UNE EN81-1 - EUROPEO.

#### b. CHASIS DE CONTRAPESO.

Se compone de un bastidor y pesas cuyos kilos se calculan en el peso del elevador más el 50% de su carga de transporte. Su función es equilibrar la carga para facilitar el trabajo del motor. El chasis estará fabricado en acero estructural, pintado con pintura epoxica o anticorrosiva, a si mismo las pesas de contrapeso deberán de ser de hierro o acero fundido pintado con pintura epoxica o anticorrosiva.

NORMA UNE EN81-1 - EUROPEO.

#### c. GUÍAS O RIELES DE CABINA Y CONTRAPESOS.

Conducen a la cabina en su trayectoria exacta y le sirven de apoyo en caso de rotura de cables. Fabricadas con acero especial cepillado para ascensores, para darle suavidad al viaje. Riel de cabina T90/B, riel de contrapeso T82/B.

COLEGIO DE INGENIEROS DEL PERU  
CONSEJO DEPARTAMENTAL CUSCO  
Ing. Washington Burbano Méndez Huaman  
INGENIERO ELECTRICISTA  
CIP 247952

MUNICIPALIDAD PROVINCIAL DE ESPINAR  
Ing. Efraim Hincio  
ING. CIVIL - CP 181758  
CIP 181758

MUNICIPALIDAD PROVINCIAL DE ESPINAR  
Ing. Cesar Huayllapuma Ramírez  
INSPECTOR REGULACIONES ELECTRICAS  
CIP 173369

MUNICIPALIDAD PROVINCIAL DE ESPINAR  
Ing. Americo A. Roque Huarca  
CIP 182819  
INSPECTOR DE OBRA





## MUNICIPALIDAD PROVINCIAL DE ESPINAR

CUSCO - PERÚ



- ❖ Luz de Emergencia con un tiempo de duracion de una hora en caso de cortes de energia.
- ❖ Intercomunicador reglamentario.
- ❖ Música ambiental en cabina.

### g. PUERTA DE CABINA.

- ❖ Puertas de dos (02) hojas de apertura lateral o central.
- ❖ Marco y Hojas en acero inoxidable 304.
- ❖ Entrada libre 900 mm de ancho , 2100 mm de alto.
- ❖ Puertas telescópicas.

### h. PUERTAS EXTERIORES.

- ❖ Automático de apertura lateral o central.
- ❖ Puertas de dos (02) hojas.
- ❖ Todas las puertas acabado en acero inoxidable 304.
- ❖ Entrada libre 900 mm de ancho , 2100 mm de alto.
- ❖ Puertas telescópicas.

### i. BOTONERA EXTERIOR.

- ❖ Placa en acero inoxidable.
- ❖ Pulsador de llamada para subida y bajada
- ❖ Registro de llamada.
- ❖ Botoneras con indicador de posición en todos los pisos.
- ❖ Pulsadores con Código Braille.

### j. CUBIERTA FACHADA EXTERIOR CADA NIVEL

- ❖ Placa en Alucobond.
- ❖ Recubierto en su totalidad fachada de cada parada por el proveedor.

Para los pasajeros portadores de deficiencia visual, al lado de cada tecla habrá un indicador en acero inoxidable, fijado con el adhesivo acrílico de alta actuación, con la indicación de los pisos en el sistema Braille. Después de la identificación del piso, el elemento redondo de la tecla correspondiente deberá ser presionado para el registro de la llamada.

COLEGIO DE INGENIEROS DEL PERU  
CONSEJO DEPARTAMENTAL CUSCO  
Ing. Washington Eusebio Méndez Huaman  
INGENIERO ELECTRICISTA  
CIP: 247952

MUNICIPALIDAD PROVINCIAL DE ESPINAR  
Ing. Carlos Raymundo Hincio  
ING. CIVIL - CIP: 181756  
REPRESENTANTE DE OBRA

MUNICIPALIDAD PROVINCIAL DE ESPINAR  
Ing. Americo A. Roque Huarcaya  
CIP: 182819  
INSPECTOR DE OBRA

MUNICIPALIDAD PROVINCIAL DE ESPINAR  
Ing. Cesar Enaydopuusa Ramirez  
INSPECTOR INSTALACIONES ELECTRICAS  
CIP: 173361



## MUNICIPALIDAD PROVINCIAL DE ESPINAR

CUSCO - PERÚ



### 4.4. ESPECIFICACIONES TECNICAS DE SEGURIDAD

#### 4.4.1. PARACAÍDAS

De acción progresiva fijado en la parte inferior de la plataforma de cabina, el cual se activa en caso extremo de ruptura de las fajas de suspensión, o de exceder la velocidad nominal de descenso, accionado inmediatamente por un sistema de seguridad (limitador de velocidad). Con accionamiento tanto en subida como en bajada. Se presentarán los documentos correspondientes con las pruebas realizadas por el proveedor.

#### 4.4.2. SISTEMA DE RESCATE AUTOMATICO.

En caso de corte de energía el ascensor debera de ubicarse al piso mas proximo de donde se paro y de esta forma abrir la puerta y asi puedan salir los pasajeros.

#### 4.4.3. INTERRUPTOR DE FIN DE RECORRIDO

Que desconecta automáticamente la corriente eléctrica, provocando la detención inmediata del ascensor en caso de que cabina sobrepase el límite programado.

#### 4.4.4. INTERCOMUNICADOR Y TIMBRE DE EMERGENCIA

Estará interconectada con botón de alarma de cabina. EL CLIENTE proporcionara cableado desde punto de recepción hasta ducto del ascensor.

#### 4.4.5. INTERRUPTOR PRINCIPAL

Con relais térmicos para protección del motor principal en caso de sobrecarga permanente o corto circuito.

#### 4.4.6. CORTINA LUMINOSA

Conjunto de haces de luz infrarroja instalados en la puerta de cabina, reabre automáticamente la puerta en caso de detectar algún movimiento y/ obstrucción dentro del campo de atracción.

#### 4.4.7. CANCELACIÓN DE LLAMADAS FALSAS.

Tendrá dispositivo para eliminar viajes provocados por los registros improprios en la botonera de la cabina. Todos los registros hechos se cancelarán automáticamente si el ascensor detiene unas veces consecutivas sin que ningún pasajero interrumpa los rayos infrarrojos de la barra de protección electrónica.

COLEGIO DE INGENIEROS DEL PERÚ  
CONSEJO DEPARTAMENTAL CUSCO  
Ing. Washington Eusebio Méndez Huaman  
INGENIERO ELECTRICISTA  
CIP 247952

MUNICIPALIDAD PROVINCIAL DE ESPINAR  
Ing. Cesar Rayllapuma Ramirez  
ING. SUPLENTE - CIP 181755  
RESIDENTE DE OBRA

MUNICIPALIDAD PROVINCIAL DE ESPINAR  
Ing. Cesar Rayllapuma Ramirez  
INSPECTOR DE INSTALACIONES ELECTRICAS  
CIP: 173361

MUNICIPALIDAD PROVINCIAL DE ESPINAR  
Ing. America A. Roque Huarca  
CIP 182819  
INSPECTOR DE OBRA



## MUNICIPALIDAD PROVINCIAL DE ESPINAR

CUSCO - PERÚ



### 4.4.8. OPERACIÓN DE EMERGENCIA-MANDO BOMBERO

Dispositivo que, en el caso de un incendio (desde que sea accionado el botón del mando en la portería y la energía eléctrica del edificio permanezca conectado), harán que el ascensor opere en el "sistema de emergencia", esto es, todas las llamadas se cancelarán y el ascensor irá, sin detenerse, hasta el piso principal donde sé que quedará detenido. Si el ascensor estuviera subiendo, parará en el próximo piso, no abrirá las puertas y volverá directamente al piso principal; para lo cual deberá incluirse la colocación de toda la tubería y cables de conexión necesarios entre la portería y la caja de ascensor.

### 4.4.9. CASO DE EMERGENCIA SÍSMICA.

Debe cumplirse la Norma ASME A17.1 USA:

Debe de estar provisto de un interruptor sísmico, de un interruptor de desplazamiento y de un interruptor o botón de reseteo momentáneo del ascensor.

El interruptor sísmico debe ser activado bajo una excitación en la dirección vertical de no más de 0.15 g. y su frecuencia de respuesta deben ser de 1 a 10 Hz., el que debe de estar ubicado en la sala de máquinas del ascensor y ser montado adyacente a un elemento estructural del edificio. El interruptor de desplazamiento debe ser activado por el descarrilamiento del contrapeso en cualquier punto del ducto.



COLEGIO DE INGENIEROS DEL PERÚ  
CONSEJO DEPARTAMENTAL CUSCO

Ing. Washington Eusebio Méndez Huaman  
INGENIERO ELECTRICISTA  
CIP 247952

### 4.4.10. SISTEMAS DE FRENADO

Freno electromagnético u electromecánico: diseñado para efectuar paradas rápidas pero suaves, actuando inmediatamente al desconectarse el suministro de energía normal de 220V. Freno de seguridad: consistente en un paracaídas de seguridad accionado por el limitador de velocidad, regulado para actuar en caso de que la velocidad de la cabina sobrepase lo establecido

### 4.4.11. AMORTIGUADORES DE CABINA Y CONTRAPESO.

Resortes ubicados en el foso del ascensor, Que debran de amortiguar caidas bruscas de la cabiana o contrapeso.

### 4.5. ESPECIFICACIONES TECNICAS DEL SISTEMA DE CONTROL

Los sistemas de control comprenden los sensores, tarjeta de control, actuadores equipos que son necesarios para el funcionamiento del ascensor y cuyos componentes principales son los siguientes.



MUNICIPALIDAD PROVINCIAL DE ESPINAR  
Ing. Carlos Augusto Huicho  
ING. CIVIL CIP: 181752  
REGISTRO DE OBRA

MUNICIPALIDAD PROVINCIAL DE ESPINAR  
Ing. Americo A. Rueda Huarca  
CIP 182819  
INSPECTOR DE OBRA

#### a. TABLERO.

- ❖ Material de construcción : Plancha de acero de galvanizado de 1.5mm de espesor".
- ❖ Tipo de pintura : Pintura al horno
- ❖ Protección : IP55
- ❖ Temperatura de Operación : 0°C a 60°C
- ❖ Dimensiones : de acuerdo a lo requerido por el proveedor de tal manera que ningún componente eléctrico o electrónico estén fuera del tablero, deberá incluir al variador y la resistencia de frenado.



MUNICIPALIDAD PROVINCIAL DE ESPINAR  
Ing. Cesar Hary Tapuma Ramirez  
INSPECTOR INSTALACIONES ELECTRICAS  
CIP: 173361



## MUNICIPALIDAD PROVINCIAL DE ESPINAR

CUSCO - PERÚ



### b. TARJETA DE CONTROL.

Es el sistema de control principal del ascensor encargado de realizar todos los procesos de funcionamiento la tarjeta deberá de contar con entradas y salidas digitales de acuerdo a las necesidades de funcionamiento, la tarjeta electrónica deberá de estar liberado por el proveedor y fabricante de tal manera que cualquier otra empresa pueda manipular y realizar el mantenimiento en caso el proveedor principal incumpla con el servicio de mantenimiento. **al mismo tiempo el proveedor debera de presentar una declaracion jurada indicando que la tarjeta electronica a ser suministrada esta libre de claves y contraseñas que dificulten la operación y mantenimiento por otras empresas a ser elegidos libremente por la institucion. En caso cuenten con contraseñas estas deberan de ser entregados a la institucion mediante una capacitacion.**

### c. MODULO DE COMUNICACIÓN 4G.

El módulo de comunicación deberá ser compatible con la tarjeta de control e interactuar con la tarjeta de control de forma remota vía internet y con un software de tipo web del proveedor, mediante este módulo el ascensor tendrá comunicación con la base datos del proveedor, mediante este sistema el proveedor deberá de verificar el funcionamiento correcto del ascensor teniendo como datos principales a mostrar los siguientes parámetros:

- ✓ Estado de funcionamiento correcto, error, parada.
- ✓ Estado de mantenimiento del ascensor.
- ✓ Tiempo de respuesta en caso de mantenimiento correctivo
- ✓ Corrección a distancia de errores de acuerdo y nivel de error a corregir.
- ✓ Avisos de mantenimiento.
- ✓ Indicación e límites de peso en cabina.
- ✓ Historial de funcionamiento durante un periodo minimo de 30 días.

COLEGIO DE INGENIEROS DEL PERÚ  
CONSEJO DEPARTAMENTAL CUSCO  
Ing. Waskuplen Eusebio Méndez Huaman  
INGENIERO ELECTRICISTA  
CIP: 247952

MUNICIPALIDAD PROVINCIAL DE ESPINAR  
Ing. Cesar Quyllapusa Ramirez  
INSPECTOR INSTALACIONES ELECTRICAS  
CIP: 173361

Los parámetros mencionados anteriormente deberán estar implementados en el sistema del proveedor e interactuar en tiempo real con el ascensor, los parámetros también tendrán la posibilidad de poder ser impresos del sistema del proveedor.

La finalidad de implementar este módulo será evitar que el personal del municipio este a cargo o verificando el estado de funcionamiento del ascensor, mediane este sistema el proveedor deberá de actuar automáticamente sin la necesidad de recibir llamadas de la entidad en caso de paradas en el funcionamiento del ascensor, el sistema deberá de funcionar correctamente durante el funcionamiento del ascensor y los posteriores contratos de mantenimiento.

### d. SOFTWARE WEB DEL PROVEEDOR.

Software didáctico y interactivo del tipo web operado por el proveedor y un personal debidamente autorizado y capacitado por el proveedor, para control de parámetros (Peso Máximo, Peso Minimo, Estado de Funcionamiento) a distancia, mantenimientos del ascensor, etc. La comunicación del ascensor y el software será mediante el módulo 4G.

MUNICIPALIDAD PROVINCIAL DE ESPINAR  
Ing. Américo Acosta Huar  
CIP: 182819  
INSPECTOR DE OBRA



## MUNICIPALIDAD PROVINCIAL DE ESPINAR

CUSCO - PERÚ



### e. CONTROLADOR DE PUERTA.

SISTEMA FRECUENCIA VARIABLE VVVF Componente electrónico que controlara las aperturas y cierres de puerta estas deberan de ser variables y programables de acuerdo a lo requerido.

### f. VARIADOR DE FRECUENCIA.

SISTEMA FRECUENCIA VARIABLE VVVF Componente electrónico que suministra a los motores Gearless de imanes permanentes (corriente alterna) un voltaje y frecuencias variables, de tal forma que el ascensor tenga un viaje confort variando la velocidad de acuerdo a lo requerido.

El variador de frecuencia debera de contar con la resistencia de frenado de acuerdo a lo requerido.

### g. LLAVE ELECTRONICO.

La llave electrónica será utilizada para tener un funcionamiento adecuado y necesario del ascensor y evitar las manipulaciones innecesarias por personas inescrupulosas esta llave será una aplicación instalada en un smarphone y el ascensor pueda ser operado desde esta aplicación, la aplicación será libre para la instalación de cualquier usuario, esta aplicación deberá de tener una clave de tal forma que solo las personas que cuenten con dicha clave puedan operar el ascensor.



COLEGIO DE INGENIEROS DEL PERÚ  
CONSEJO DEPARTAMENTAL CUSCO  
Ing. Washington Eusebio Méndez Huaman  
INGENIERO ELECTRICISTA  
CIP 247952

MUNICIPALIDAD PROVINCIAL DE ESPINAR

Ing. Antonio Gonzalo Hinojosa Hinojosa  
INGENIERO EN OBRA  
CIP 181752

### h. ENCODER ABSOLUTO.

Este dispositivo servirá para poder mantener siempre al ascensor en una posición conocida, estará conectado directamente a la tarjeta de control.

### i. SENSORES DE NIVEL DE PISO.

Deberán ser sensores magnéticos en cantidad necesaria para el adecuado funcionamiento del ascensor, estos sensores deberán de ir instalado en la cabina exterior del ascensor.

### j. SENSORES DE PUERTAS.

Serán dispositivos mecánicos que indiquen que las puertas estén debidamente cerrados o abiertos para evitar accidentes o daños del ascensor.

### k. FINES DE CARRERA.

Los fines de carrera serán dispositivos mecánicos instalados en el foso del ascensor para evitar sobre recorridos del ascensor, estos sensores detectaran el sobre recorrido de la cabina del ascensor y cortaran la energía inmediatamente.

MUNICIPALIDAD PROVINCIAL DE ESPINAR  
Ing. Americo A. Roque Huarcaya  
CIP 182819  
INSPECTOR DE OBRA



## MUNICIPALIDAD PROVINCIAL DE ESPINAR

CUSCO - PERÚ



### l. SERVICIO DE ASCENSORISTA.

En la botonera de cabina habrá una llave que hará el cambio del sistema automático para el servicio de ascensorista. Este sistema estara instalado en la cabina exterior del ascensor.

### m. SEÑAL AUDIBLE MEDIANTE SINTETIZADOR DE VOZ.

Que indica la llegada a piso de la cabina. (Announcer voice). Numeral 12.8 Norma NTE A.060, para los pasajeros portadores con deficiencia auditiva.

### n. SEÑALIZADORES DE PISO Y CABINA

En el caso de cabina los señalizadores estarán instalados dentro de la cabina, en estos señalizadores se visualizarán en tiempo real el piso actual donde se encuentra el ascensor, los señalizadores deberán de ser pantallas de cristal líquido LCD de 12 pulgadas con visualización de vídeo.

En el caso de la puerta los señalizadores estarán ubicados en la puerta exterior, en estos señalizadores se visualizarán en tiempo real el piso actual donde se encuentra el ascensor, los señalizadores deberán de ser pantallas de cristal líquido LCD.

### o. PURIFICADOR DE AIRE

Equipo desinfectador y purificador de aire instalado en la cabina. Filtro con moléculas germicidas de liberación lenta GERMAGIC, más foto catalizador de rayos ultravioletas completamente cerrado. Realiza ciclos de purificación de aire automáticamente.

### p. CAMARA DE VIGILANCIA.

Instalación de cámara de vídeo vigilancia en la cabina. Podrá interconectarse al sistema de video vigilancia de la institución educativa.

### q. PUESTA A TIERRA.

Instalación de sistema de puesta a tierra dentro de patio central incluye materiales y su instalación, emisión de protocolos y los Valores a obtener serán memores a 5 ohm.

### r. TABLEROS CONDUCTORES Y ACCESORIOS NECESARIOS PARA EL SISTEMA ELECTRICO

El proveedor será responsable del suministro e instalación de conductores, tableros de fuerza y accesorios necesarios para el suministro electrico. Debiendo ser instalados en el ultimo recorrido y/o lugar más adecuado, de tal manera no cause ningún peligro para las personas.



## MUNICIPALIDAD PROVINCIAL DE ESPINAR

CUSCO - PERÚ



### 4.6. ESPECIFICACIONES TÉCNICAS ELÉCTRICAS

Básicamente están relacionados con las instalaciones eléctricas de los equipos ascensor.

#### a. ADR

En el caso de falta de suministro de energía eléctrica por parte del concesionario, el ascensor deberá contar con un sistema de banco de baterías de litio que permita mover y detener la cabina en el piso más cercano y luego abrir las puertas para la evacuación de los pasajeros. La potencia del ADR deberá de ser de acuerdo a lo requerido por el rescatador automático así mismo el ADR deberá de estar instalado en un tablero de dimensiones adecuadas y de acuerdo al ADR el sistema de cableados hacia el ADR deberá de estar mediante tuberías conduit.



COLEGIO DE INGENIEROS DEL PERU  
CONSEJO DEPARTAMENTAL CUSCO  
Ing. Washington Eusebio Méndez Huaman  
INGENIERO ELECTRICISTA  
CIP: 247952



MUNICIPALIDAD PROVINCIAL DE ESPINAR  
Apurimac Anticayauri Hincio  
ING. CIVIL - CIP: 181752  
RESIDENTE DE OBRA

#### b. MOTOR ELECTRICO.

- ❖ Tipo de Motor : Ecológico Gearless de imanes permanentes.
- ❖ Tensión : 380VAC, 3F, 60HZ.
- ❖ Encoder : Si Incluye.
- ❖ Motor eléctrico de rotor interno con excitación por imanes (Motor Gearless) de corriente alterna y frecuencia variable.
- ❖ Ausencia de vibración y ruidos.
- ❖ Un montaje sencillo, una capacidad de regulación optima, un elevado confort de viaje y un diseño compacto
- ❖ La ventaja de este sistema es que tiene un ahorro de energía de hasta un 50% de consumo en el arranque.
- ❖ El motor deberá de estar instalado con un sistema que evite las vibraciones.
- ❖ NORMA UNE-EN 81-2 EUROPEA.

#### c. CONDUCTORES ELECTRICOS Y DE CONTROL.

##### ➤ Sobre los conductores de fuerza.

El conductor eléctrico para la alimentación del motor mínimamente deberá de ser de 16mm<sup>2</sup> y N2XOH. Las alimentaciones del tablero de control, tarjeta de control, iluminación deberán de ser de 6mm<sup>2</sup> y N2XOH (en caso de modificar el proveedor deberá justificar debidamente). Todos los conductores deberán de estar debidamente señalizados y con los terminales puestos.

##### ➤ Sobre los conductores de control.

Los conductores de control deberán ser cables flexibles de calibres entre N° 18, N° 20, se deberán de utilizar de diferentes colores con el fin de que sea fácil la identificación. Todos los conductores deberán de estar debidamente señalizados y con los terminales puestos.



MUNICIPALIDAD PROVINCIAL DE ESPINAR  
Ing. Cesar Havelapuma Ramirez  
INSPECTOR INSTALACIONES ELECTRICAS  
CIP: 173361



MUNICIPALIDAD PROVINCIAL DE ESPINAR  
Ing. Americo A. Roque Huarca  
CIP: 182819  
INSPECTOR DE OBRA



## MUNICIPALIDAD PROVINCIAL DE ESPINAR

CUSCO - PERÚ



### ➤ Ductos y tuberías.

Los ductos donde por donde se realizarán las instalaciones eléctricas deberán de ser de tuberías conduit. Las tuberías conduit deberán de ser de acuerdo a la cantidad de cables instalados.

### d. SOBRE LAS INSTALACIONES ELECTRICAS.

Las instalaciones eléctricas deberán de estar debidamente instalados y ordenados y señalizados, los cables se instalarán por lugares seguros y adecuados por sobre todo por áreas donde no exista movimientos mecánicos que puedan cortar las instalaciones eléctricas.

No se aceptarán cables al aire libre donde puedan ocasionar accidentes o cortos circuitos. Para evitar conductores libres se utilizarán tuberías conduit.

### 4.7. SUMINISTRO E INSTALACIÓN DE MATERIALES

La conformidad en el suministro e instalación de los materiales las dará el residente especialista con visto bueno del residente general de la obra, además del Supervisor especialista, con visto bueno de la supervisión general de la obra, además los indicados se reservan el derecho de rechazar aquellos que no cumplan con las especificaciones requeridas. La propuesta del suministro de materiales, deberá indicar todas sus características técnicas. Las especificaciones de los fabricantes, referentes a la instalación de los materiales, deben ceñirse estrictamente y pasarán a formar parte de estas especificaciones.

Los materiales que lleguen a la obra, deberán ser nuevos, de reconocida calidad, de primer uso y de utilización actual en el mercado nacional o internacional. Cualquier material que llegue malogrado a la obra o que se malogre durante la ejecución de los trabajos, será reemplazado por otro igual en buen estado. Si los materiales son instalados antes de ser probados, el Supervisor puede hacer retirar dichos materiales sin costo alguno. Cualquier gasto ocasionado por este motivo será por cuenta del Contratista. Los materiales deben ser guardados en la instalación, en forma adecuada, sobre todo siguiendo las indicaciones dadas por los fabricantes o manuales de instalaciones. Si por no estar colocado como es debido, ocasionan daños, fueran dañados o sustraídos, deben ser restituidos por cuenta del Contratista, sin costo alguno para la Entidad.

### 4.8. DE LOS TRABAJOS

El Contratista antes de dar inicio al servicio, presentará a la MUNICIPALIDAD PROVINCIAL DE ESPINAR, sus consultas técnicas para ser debidamente absueltas y posteriormente deberá comunicar por escrito el inicio de las obras. Cualquier cambio durante la ejecución del servicio, que obligue a modificar el diseño original, deberá ser consultado a la MUNICIPALIDAD PROVINCIAL DE ESPINAR

Con el objeto de evitar interferencias en la ejecución del servicio y si hubiese alguna duda o consulta, deberá comunicarla por escrito al Supervisor especialista; en caso contrario, el costo de las complicaciones y/o problemas que surgieran durante el desarrollo de los trabajos, será asumido exclusivamente por el Contratista.

COLEGIO DE INGENIEROS DEL PERU  
CONSEJO DEPARTAMENTAL CUSCO  
Ing. Washington Eusebio Méndez Huaman  
INGENIERO ELECTRICISTA  
CIP 174952

MUNICIPALIDAD PROVINCIAL DE ESPINAR  
Ing. Vladimir Hinojosa  
ING. CIVIL - CIP: 181750  
SECRETARÍA DE OBRA

MUNICIPALIDAD PROVINCIAL DE ESPINAR  
Ing. Cesar Huayllapuma Ramírez  
INSPECTOR INSTALACIONES ELECTRICAS  
CIP: 173361



## MUNICIPALIDAD PROVINCIAL DE ESPINAR

CUSCO - PERÚ



El Contratista deberá entregar a la Entidad, al momento de la recepción del servicio, por escrito, las indicaciones e instrucciones de cada equipo y sistema, para el conveniente mantenimiento.

### 5. REQUISITOS SEGÚN CÓDIGOS Y REGLAMENTOS

Para la ejecución de los trabajos de instalaciones eléctricas, se respetarán las normas dadas por el Código Eléctrico del Perú, Código Nacional de Electricidad Tomo V y el Reglamento Nacional de Construcciones.

### 6. OBLIGACIONES DEL PROVEEDOR AL MOMENTO DE PRESENTAR SU PROPUESTA.

**El POSTOR de los equipos electromecánicos deberá presentar en su oferta las siguientes exigencias:**

Compromiso de Suministro de Componentes, Repuestos e Insumos: Emitido por el fabricante o por el PROVEEDOR del equipo. Debe expresar compromiso para el suministro a la Entidad de los componentes, repuestos e Insumos originales o nuevas versiones emitidas por el fabricante para el funcionamiento del equipo ofertado, por un periodo no menor a cinco (05) años a partir de la fecha del Acta de Recepción y Conformidad del equipo. Se acreditará mediante la presentación de una declaración jurada del proveedor en su propuesta.

Compromiso de Soporte Técnico: Emitido por el PROVEEDOR. Debe expresar compromiso indicando que cuenta con el suficiente personal técnico capacitación y disponibilidad de atención y soporte técnico para el bien ofertado durante el periodo de garantía. Se acreditará mediante la presentación de una declaración jurada del proveedor en su propuesta.

El proveedor deberá de presentar mínimamente los catálogos, especificaciones técnicas, fichas, u otra documentación que acredite de los siguientes componentes mencionados a continuación:

#### ESPECIFICACIONES TÉCNICAS MECÁNICAS.

1. CHASIS DE CABINA.
2. CHASIS DE CONTRAPESO.
3. GUÍAS O RIELES DE CABINA Y CONTRAPESOS.
4. CABLES DE TRACCIÓN
5. CABINA DEL ASCENSOR
6. BOTONERA DE CABINA.
7. PUERTA DE CABINA.
8. PUERTAS EXTERIORES.
9. BOTONERA EXTERIOR.

#### ESPECIFICACIONES TECNICAS DE SEGURIDAD.

1. PARACÁIDAS
2. SISTEMA DE RESCATE AUTOMATICO.
3. INTERRUPTOR DE FIN DE RECORRIDO
4. INTERCOMUNICADOR Y TIMBRE DE EMERGENCIA
5. CORTINA LUMINOSA.
6. PESA CARGAS.
7. AMORTIGUADORES DE CABINA Y CONTRAPESO.

COLEGIO DE INGENIEROS DEL PERÚ  
CONSEJO DEPARTAMENTAL CUSCO  
Ing. Washington Eusebio Méndez Huaman  
INGENIERO ELECTRICISTA  
CIP 247952

MUNICIPALIDAD PROVINCIAL DE ESPINAR  
Ing. Apolinar Chancayauri Hincio  
ING. CIVIL - CIP: 181755  
DIRECTOR DE OBRAS

MUNICIPALIDAD PROVINCIAL DE ESPINAR  
Ing. Oscar Huayllapuma Ramirez  
INSPECTOR INSTALACIONES ELECTRICAS  
CIP: 172353

MUNICIPALIDAD PROVINCIAL DE ESPINAR  
Ing. Americo A. Roque Huarca  
CIP: 182819  
INSPECTOR DE OBRA



## MUNICIPALIDAD PROVINCIAL DE ESPINAR

CUSCO - PERÚ



### ESPECIFICACIONES TECNICAS DEL SISTEMA DE CONTROL.

1. TABLERO.
2. TARJETA DE CONTROL.
3. CONTROLADOR DE PUERTA.
4. VARIADOR DE FRECUENCIA.
5. MODULO DE COMUNICACIÓN 4G.
6. LLAVE ELECTRONICO.
7. SEÑALIZADORES DE PISO Y CABINA

### ESPECIFICACIONES TÉCNICAS ELÉCTRICAS.

1. ADR.
2. MOTOR ELECTRICO.
3. TABLERO FUERZA ELECTRICA.
4. SUPRESOR DE TENSIONES TRANSITORIAS TRIFÁSICO DE 220VAC
5. SISTEMA DE PUESTA A TIERRA PAT-1(EN PATIO CENTRAL)

Nota: las especificaciones técnicas están mencionadas en las líneas arriba de esta documentación.

### 7. CONDICIONES DE OPERACIÓN

El PROVEEDOR conjuntamente con la entrega del Formato del Protocolo de Pruebas, para su revisión y aprobación por parte de la SUPERVISION, entregará obligatoriamente los manuales de operación y servicio técnico del fabricante, No se aceptarán, o no se darán por recibidos, manuales parciales o provisionales, procediendo a su devolución.

### 8. EMBALAJE Y ROTULADO

Por cuenta del PROVEEDOR, el equipo Electromecánico deberá ir una placa metálica grabado en bajo relieve o electro grabado y en lugar visible, que no entorpezca el manejo o reconocimiento de otros datos, indicando sus características.

COLEGIO DE INGENIEROS DEL PERÚ  
CONSEJO DEPARTAMENTAL CUSCO  
Ing. Washington Eusebio Méndez Huaman  
INGENIERO ELECTRICISTA  
CIP: 247952

MUNICIPALIDAD PROVINCIAL DE ESPINAR  
Ing. Apolonia Huayllay Hincio  
ING. CIVIL - CIP: 181752  
RESIDENTE DE OBRA

MUNICIPALIDAD PROVINCIAL DE ESPINAR  
Ing. Cesar Huayllayuna Ramirez  
INSPECTOR INSTALACIONES ELECTRICAS  
CIP: 173361

MUNICIPALIDAD PROVINCIAL DE ESPINAR  
Ing. Andres A. Roque Huarca  
CIP: 182819  
INSPECTOR DE OBRA



## MUNICIPALIDAD PROVINCIAL DE ESPINAR

CUSCO - PERÚ



### ESQUEMA DE CORTES DE ASCENSOR

#### PLANTA (ASCENSOR)

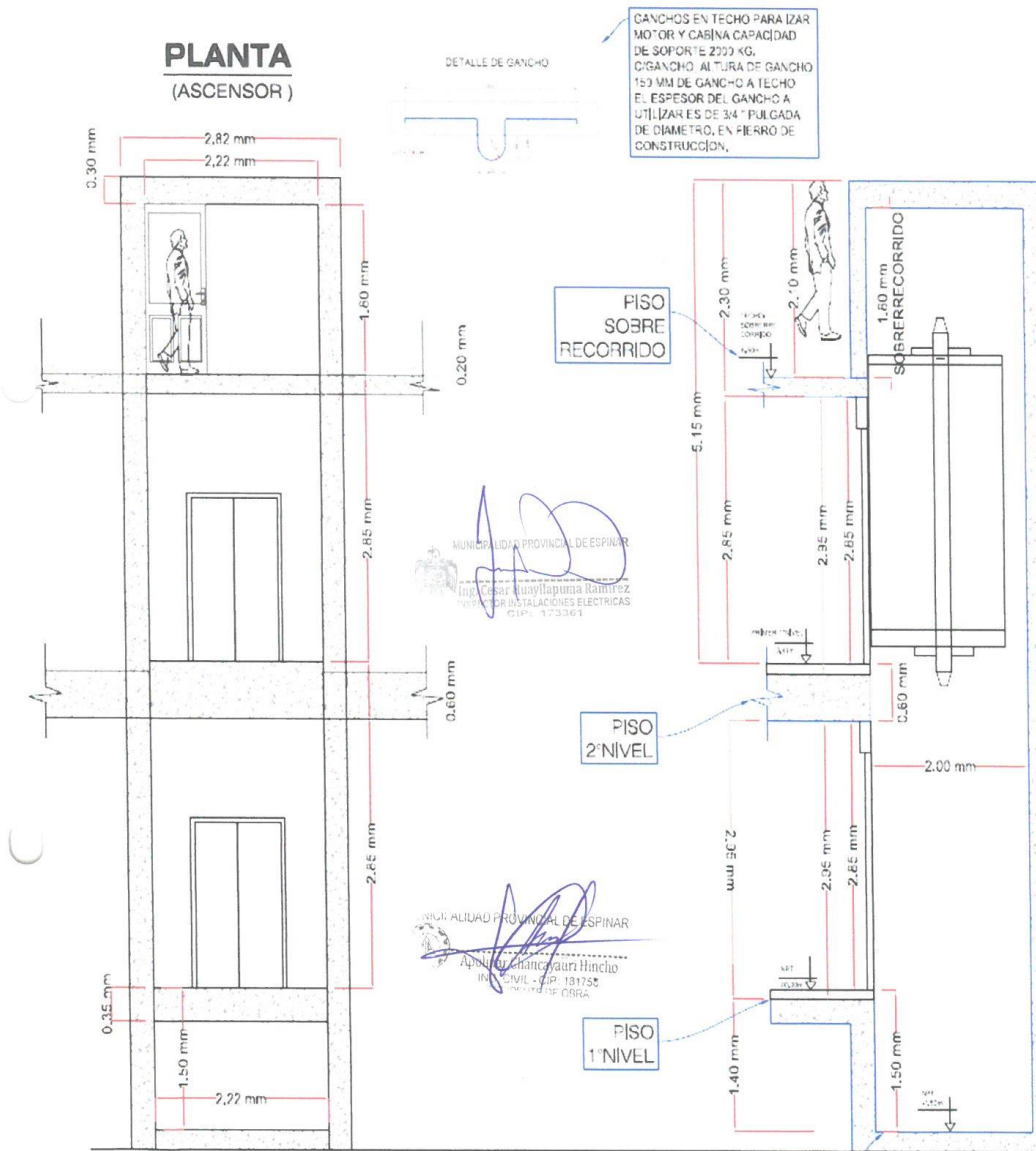

#### SECCION B-B (DUCTO DEL ASCENSOR)



COLEGIO DE INGENIEROS DEL PERÚ  
CONSEJO DEPARTAMENTAL CUSCO  
Ing. Washington-Eusebio Méndez Huamani  
INGENIERO ELECTRICISTA  
CIP 247952

#### SECCION A-A (DUCTO DEL ASCENSOR)



MUNICIPALIDAD PROVINCIAL DE ESPINAR  
Ing. Americo A. Roque Huarcaya  
CIP 182819  
INSPECTOR DE OBRA



## MUNICIPALIDAD PROVINCIAL DE ESPINAR

CUSCO - PERÚ



### ESQUEMA DE PLANTA DE ASCENSOR

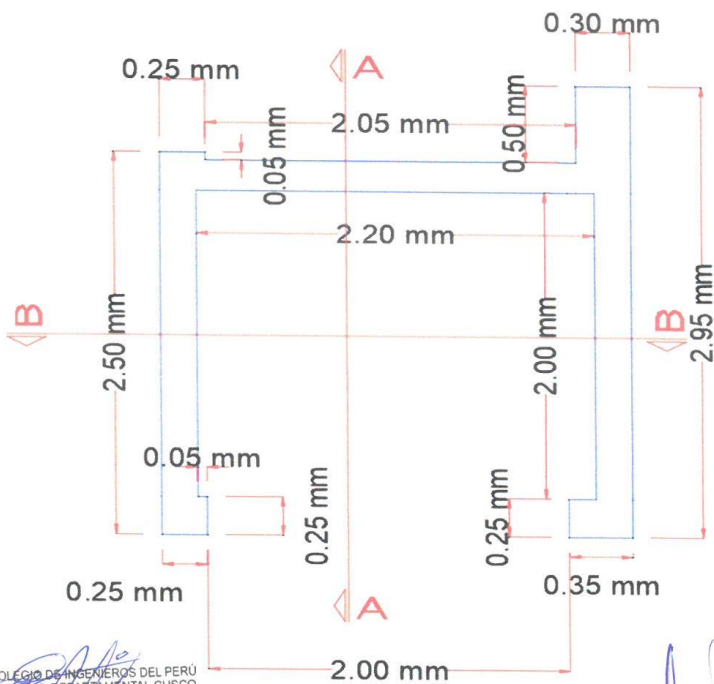

COLEGIO DE INGENIEROS DEL PERÚ  
CONSEJO DEPARTAMENTAL CUSCO  
Ing. Washington Eusebio Méndez Huaman  
INGENIERO ELECTRICISTA  
CIP: 247952

## PLANTA (ASCENSOR)

MUNICIPALIDAD PROVINCIAL DE ESPINAR  
Ing. Cesar Guayllapuma Ramirez  
INSPECTOR INSTALACIONES ELECTRICAS  
CIP: 173361

MUNICIPALIDAD PROVINCIAL DE ESPINAR  
Ing. Camila Yari Hincio  
ING. CIVIL - CIP: 181755  
RESPONSABLE DE OBRA

### ESQUEMA DE GANCHO EN DUCTO.

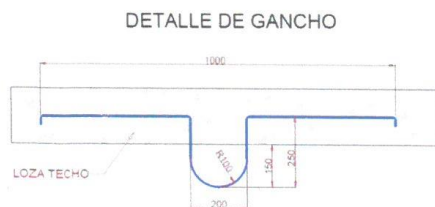

GANCHOS EN TECHO PARA IZAR MOTOR Y CABINA CAPACIDAD DE SOPORTE 2000 KG.  
C/GANCHO, ALTURA DE GANCHO 150 MM DE GANCHO A TECHO  
EL ESPESOR DEL GANCHO A UTILIZAR ES DE 3/4 " PULGADA DE DIAMETRO. EN FIERRO DE CONSTRUCCION.

MUNICIPALIDAD PROVINCIAL DE ESPINAR  
Ing. Americo A. Roque Huarca  
CIP: 192819  
INSPECTOR DE OBRA



**MUNICIPALIDAD PROVINCIAL DE ESPINAR**

CUSCO - PERÚ



## 9. PRESTACIONES ADICIONALES

- **Gong:** Incluido, tipo electrónico (señal audible) de aviso de llegada del ascensor al piso de llamada
- **Interruptor de bomberos:** Incluido en piso principal
- **Ventilador:** Dos (02) ventilador, incluido (Extracción de Aire)
- **Secuencias de pisos:** 1,2
- **Intercomunicador:** Incluido en dos canales (cabina y sala de Control del edificio solo en caso de existir línea de comunicación entubada)
- **Circuitos eléctricos de Control:** Señales y Potencia, en la última parada al costado de la puerta de piso.
- **Tablero de Fuerza:** En la última parada al costado de la puerta de piso
- **Barandas de Seguridad:** En el techo de cabina
- **Botoneras de Inspección:** En el techo de cabina

## 10. CERTIFICACIONES DE CALIDAD

El ascensor deberá de satisfacer los requerimientos exigidos en la Norma Técnica peruana NTP A 120 del Reglamento Nacional de Edificaciones, donde se menciona características estrictas de espacio necesario para ascensores que funcionaran en edificios públicos o privados.

Deberá cumplir con las normas y certificaciones:

- ✓ UNE-EN 81-10:2015: Reglas de seguridad para la construcción e instalación de ascensores. Ascensores para el transporte de personas o cargas. Parte 20: ascensores para personas y cargas.
- ✓ UNE –EN 81-50: 2015: Reglas de seguridad para la construcción e instalación de ascensores. Parte 50: reglas de diseño, cálculos, inspecciones y ensayos de componentes de ascensor.

## 11. MANTENIMIENTO

Mantenimiento gratuito durante los Treinta y seis (36) primeros meses contados a partir de la operación del ascensor.

## 12. ESTRUCTURAS Y SERVICIOS EXISTENTE

El proveedor previamente al inicio de la obra, determinara con exactitud las estructuras y servicios existentes en la zona de trabajo en coordinación con las entidades correspondientes, responsabilizándose por los daños que ocasione a estas.

También será responsable de la conservación del buen estado de las estructuras y servicios existente, no indicados en los planos y/o croquis.

### 13. GENERALIDADES DE LA OBRA

Estas especificaciones tienen un carácter general, queda en consecuencia entendido que más allá de sus términos el Ingeniero o Inspector, tiene autoridad en la obra sobre la calidad de los materiales y sobre el método a seguir para la ejecución de los trabajos y podrá ampliar las presentes especificaciones precisando métodos para una correcta ejecución de cualquier trabajo.

 COLEGIO DE INGENIEROS DEL PERÚ  
 CONSEJO DEPARTAMENTAL CUSCO  
 Ing. Washington Eusebio Méndez Huaman  
 INGENIERO ELECTRICISTA  
 CIP 247952

Ing. Civil - CIP: 181750  
Residente de Obra

Ing. Americo A. Roque Huarco  
CIP 162814



## MUNICIPALIDAD PROVINCIAL DE ESPINAR

CUSCO - PERÚ



### 14. PROTOCOLO DE PRUEBAS FINALES DE FUNCIONAMIENTO Y PARAMETROS

Los protocolos de prueba finales y de parámetros deberán ser de carácter electrónico, eléctrico y mecánico, se adjuntará los certificados de calibración de los instrumentos utilizados en las pruebas, vigentes con una antigüedad no mayor a un año.

El proveedor deberá informar formalmente la culminación de los trabajos y solicitar las respectivas pruebas. Las pruebas serán en presencia del Ing. responsable del proveedor y el responsable por parte de la Municipalidad, los cuales firmarán el protocolo de pruebas inmediatamente culminadas las pruebas.

### 15. ACCIONES Y MEDIDAS PREVENTIVAS DE SEGURIDAD

- Los trabajos a realizar serán con personal capacitado, identificado debidamente y con un supervisor el cual garantizara una correcta instalación y acabado.
- EL PROVEEDOR queda obligado a tomar todas las medidas de prevención y de seguridad necesaria para evitar los peligros y riesgo contra la integridad física salud y vida de las personas; para lo cual debe considerar como prioridad básica que el personal de su representada deba de contar con una póliza de seguro contra accidentes, así como el seguro complementario de trabajo de riesgo (SCTR), salud y pensión. El resultante de la inobservancia de esta obligación, será estricta responsabilidad del PROVEEDOR, corriendo con todo tipo de penalidades y perjuicio que pudiera presentarse.
- Cuando se produzca los daños a bienes e instalaciones del edificio, causado por actos u omisiones generales por el personal del contratista; estas previas evaluaciones y valorizaciones justificadas serán cargadas a la empresa que lo ocasiono, lo cual será efectivo previo descuento en los pagos respectivos por la adquisición del equipo.
- El contratista deberá remitir en coordinación con la residencia de obra, la lista del personal al día siguiente de suscrito el contrato y tendrá como fecha entrega un (01) día que será parte del plazo de ejecución, deberá detallar y anexar según la información siguiente:
  - ✓ Apellidos y nombre completos del personal
  - ✓ Documento de identidad DNI (copia simple)
  - ✓ Seguro complementario e trabajo de riesgo (SCTR), pensión y salud
  - ✓ El contratista no tendrá derecho a indemnización alguna en ningún caso, por parte de la residencia por las pérdidas o daños que puedan sufrir su personal, equipos y/o herramientas

Así mismo el contratista garantiza el uso e implementación de equipos de seguridad para todo su personal.

COLEGIO DE INGENIEROS DEL PERÚ  
CONSEJO DEPARTAMENTAL CUSCO  
Ing. Washington Eusebio Méndez Huaman  
INGENIERO ELECTRICISTA  
CIP 247952

MUNICIPALIDAD PROVINCIAL DE ESPINAR  
Ing. Cesar Huayapuma Ramirez  
CIP 181750  
INSPECTOR DE OBRA

MUNICIPALIDAD PROVINCIAL DE ESPINAR  
Ing. Cesar Huayapuma Ramirez  
CIP 181750  
INSPECTOR DE OBRA  
Ing. Americo A. Roque Huarca  
CIP 182819  
INSPECTOR DE OBRA



## MUNICIPALIDAD PROVINCIAL DE ESPINAR

CUSCO - PERÚ



### 16. PERFIL DEL CONTRATISTA.

El proveedor deberá cumplir con los siguientes requisitos:

- ❖ Persona natural o jurídica con registro único de contribuyente, activo y vigente.
- ❖ El contratista deberá acreditar como mínimo 03 integrantes del personal técnico con experiencia en montaje de ascensores de capacidad similar o superior al ascensor requerido, los cuales tendrá que acreditar con contratos, certificados o constancias de trabajo.
- ❖ **Un (01) Residente**, será quien tendrá a su cargo las coordinaciones de carácter operativo y administrativo con la residencia general y especialista de obra, presentando el cronograma de la realización de los trabajos, informes diarios de trabajo y quien dispondrá de los medios necesarios para solucionar cualquier inconveniente relacionado con el trabajo.
- ❖ **Un (01) Especialista en Seguridad**, será el encargado de velar por la seguridad de los trabajos y el correcto uso de los implementos de seguridad y equipos.
- ❖ **Un (01) técnico especialista en montaje electromecánico (ascensores/elevadores)**

### 17. REQUISITOS Y/O PERFIL QUE DEBE CUMPLIR EL PROVEEDOR

#### LEGAL:

- ✓ Persona natural y/o jurídica dedicada al rubro requerido.
- ✓ RUC activo y vigente.
- ✓ RNP activo y vigente.
- ✓ No estar impedido de contratar con el Estado.

### 18. REQUISITOS A LA PRESENTACION DE LA PROPUESTA TÉCNICA.

Adjuntar fichas técnicas y/o catálogos de los principales componentes a utilizar (motor, tableros de control, tablero eléctrico, sistemas de puesta a tierra, y demás accesorios a considerar.) **SEGÚN ANEXO A.**



COLEGIO DE INGENIEROS DEL PERÚ  
CONSEJO DEPARTAMENTAL CUSCO  
Ing. Washington Zúñiga Méndez Huaman  
INGENIERO ELECTRICISTA  
CIP: 247952



MUNICIPALIDAD PROVINCIAL DE ESPINAR  
ING. NORA CIP: 81150  
RESIDENTE DE OBRA

MUNICIPALIDAD PROVINCIAL DE ESPINAR  
ING. NORA CIP: 81150  
RESIDENTE DE OBRA

MUNICIPALIDAD PROVINCIAL DE ESPINAR  
ING. Americo A. Roque Huayca  
CIP: 162819  
INSPECTOR DE OBRA



## MUNICIPALIDAD PROVINCIAL DE ESPINAR

CUSCO - PERÚ

### REQUISITOS DE CALIFICACIÓN



#### Importante para la Entidad

Asimismo, la Entidad puede adoptar el siguiente requisito de calificación:

Esta nota deberá ser eliminada una vez culminada la elaboración de las bases, así como el requisito de calificación, si este no ha sido incluido.

#### B. EXPERIENCIA DEL POSTOR EN LA ESPECIALIDAD

##### Requisitos:

El postor debe acreditar un monto facturado acumulado equivalente a **250,000.00 DOSCIENTOS CINCUENTA MIL SOLES**, por la venta de bienes iguales o similares al objeto de la convocatoria, durante los ocho (8) años anteriores a la fecha de la presentación de ofertas que se computarán desde la fecha de la conformidad o emisión del comprobante de pago, según corresponda.

En el caso de postores que declaren en el Anexo N° 1 tener la condición de micro y pequeña empresa, se acredita una experiencia de **[S/.50,000.00 CINCUENTA MIL SOLES]**, por la venta de bienes iguales o similares al objeto de la convocatoria, durante los ocho (8) años anteriores a la fecha de la presentación de ofertas que se computarán desde la fecha de la conformidad o emisión del comprobante de pago, según corresponda. En el caso de consorcios, todos los integrantes deben contar con la condición de micro y pequeña empresa.

Se consideran bienes similares a los siguientes: Suministro y/o venta y/o montaje electromecánico de ascensores en general., Suministro y/o venta y/o montaje de tableros de control, Suministro y/o venta y/o montaje grupos electrógenos, Suministro y/o venta y/o +montaje de tableros eléctricos de control.

##### Acreditación:

La experiencia del postor en la especialidad se acreditará con copia simple de (i) contratos u órdenes de compra, y su respectiva conformidad o constancia de prestación; o (ii) comprobantes de pago cuya cancelación se acredite documental y fehacientemente, con voucher de depósito, nota de abono, reporte de estado de cuenta, cualquier otro documento emitido por Entidad del sistema financiero que acredite el abono o mediante cancelación en el mismo comprobante de pago<sup>1</sup> correspondientes a un máximo de veinte (20) contrataciones.

En caso los postores presenten varios comprobantes de pago para acreditar una sola contratación, se debe acreditar que corresponden a dicha contratación; de lo contrario, se asumirá que los comprobantes acreditan contrataciones independientes, en cuyo caso solo se considerará, para la evaluación, las veinte (20) primeras contrataciones indicadas en el **Anexo N° 8** referido a la Experiencia del Postor en la Especialidad.

<sup>1</sup> Cabe precisar que, de acuerdo con la Resolución N° 0065-2018-TCE-S1 del Tribunal de Contrataciones del Estado:

"... el solo sello de cancelado en el comprobante, cuando ha sido colocado por el propio postor, no puede ser considerado como una acreditación que produzca fehaciencia en relación a que se encuentra cancelado. Admitir ello equivaldría a considerar como válida la sola declaración del postor afirmando que el comprobante de pago ha sido cancelado"

(...)

"Situación diferente se suscita ante el sello colocado por el cliente del postor [sea utilizando el término "cancelado" o "pagado"] supuesto en el cual sí se contaría con la declaración de un tercero que brinde certeza, ante la cual debiera reconocerse la validez de la experiencia".

MUNICIPALIDAD PROVINCIAL DE ESPINAR  
ING. WASHINGTON ESPINOSA MENDOZA  
INGENIERO ELECTRICISTA  
CIP: 547952

COLEGIO DE INGENIEROS DEL PERU  
INGENIERO DEPARTAMENTO CUSCO  
ING. WASHINGTON ESPINOSA MENDOZA  
INGENIERO ELECTRICISTA  
CIP: 547952

MUNICIPALIDAD PROVINCIAL DE ESPINAR  
ING. WASHINGTON ESPINOSA MENDOZA  
INGENIERO ELECTRICISTA  
CIP: 547952

Ing. Americo A. Roca Buarca  
CIP: 182819  
INSPECTOR DE OBRA



## MUNICIPALIDAD PROVINCIAL DE ESPINAR

CUSCO - PERÚ



En el caso de suministro, solo se considera como experiencia la parte del contrato que haya sido ejecutada durante los ocho (8) años anteriores a la fecha de presentación de ofertas, debiendo adjuntarse copia de las conformidades correspondientes a tal parte o los respectivos comprobantes de pago cancelados.

En los casos que se acredite experiencia adquirida en consorcio, debe presentarse la promesa de consorcio o el contrato de consorcio del cual se desprenda fehacientemente el porcentaje de las obligaciones que se asumió en el contrato presentado; de lo contrario, no se computará la experiencia proveniente de dicho contrato.

Asimismo, cuando se presenten contratos derivados de procesos de selección convocados antes del 20.09.2012, la calificación se ceñirá al método descrito en la Directiva "Participación de Proveedores en Consorcio en las Contrataciones del Estado", debiendo presumirse que el porcentaje de las obligaciones equivale al porcentaje de participación de la promesa de consorcio o del contrato de consorcio. En caso que en dichos documentos no se consigne el porcentaje de participación se presumirá que las obligaciones se ejecutaron en partes iguales.

Si el titular de la experiencia no es el postor, consignar si dicha experiencia corresponde a la matriz en caso que el postor sea sucursal, o fue transmitida por reorganización societaria, debiendo acompañar la documentación sustentatoria correspondiente.

Si el postor acredita experiencia de otra persona jurídica como consecuencia de una reorganización societaria, debe presentar adicionalmente el **Anexo N° 9**.

Cuando en los contratos, órdenes de compra o comprobantes de pago el monto facturado se encuentre expresado en moneda extranjera, debe indicarse el tipo de cambio venta publicado por la Superintendencia de Banca, Seguros y AFP correspondiente a la fecha de suscripción del contrato, de emisión de la orden de compra o de cancelación del comprobante de pago, según corresponda.

Sin perjuicio de lo anterior, los postores deben llenar y presentar el **Anexo N° 8** referido a la Experiencia del Postor en la Especialidad.

### Importante

*En el caso de consorcios, solo se considera la experiencia de aquellos integrantes que se hayan comprometido, según la promesa de consorcio, a ejecutar el objeto materia de la convocatoria, conforme a la Directiva "Participación de Proveedores en Consorcio en las Contrataciones del Estado".*

### Importante para la Entidad

*En caso que el objeto de la convocatoria sea la adquisición de bienes bajo la modalidad de ejecución llave en mano, cuando se requiera personal para la instalación y puesta en funcionamiento, y se haya considerado que éste es personal clave, se puede incluir el siguiente requisito de calificación:*

*Esta nota deberá ser eliminada una vez culminada la elaboración de las bases, así como el requisito de calificación, si este no ha sido incluido.*

COLEGIO DE INGENIEROS DEL PERÚ  
CONSEJO DEPARTAMENTAL CUSCO  
Ing. Washington Eusebio Méndez Huaman  
INGENIERO ELECTRICISTA  
CIP 247952

MUNICIPALIDAD PROVINCIAL DE ESPINAR  
Apurkuchanayauri Hinchu  
ING. CIVIL - CIP: 181755  
RESPONSABLE DE OBRA

MUNICIPALIDAD PROVINCIAL DE ESPINAR  
Ing. Cesar Huayllapuma Ramírez  
INSPECTOR DE INSTALACIONES ELECTRICAS  
CIP: 173361

Ing. America A. Romo Huarcá  
CIP 182819  
INSPECTOR DE OBRA



## MUNICIPALIDAD PROVINCIAL DE ESPINAR

CUSCO - PERÚ



### C. CAPACIDAD TÉCNICA Y PROFESIONAL

#### C.1 EXPERIENCIA DEL PERSONAL CLAVE

##### Requisitos:

Un (01) Residente, ingeniero colegiado y habilitado, con cinco (05) años desde su colegiatura.  
Un (01) especialista en seguridad, ingeniero colegiado y habilitado, con dos (02) años desde su colegiatura.  
Un (01) técnico especialista en montaje electromecánico, con uno (01) año, de experiencia.

**1.-EL RESIDENTE TENDRÁ EL SIGUIENTE PERFIL:** INGENIERO MECANICO O MECANICO ELECTRICISTA O ELECTRICISTA O ELECTROMECHANICO O ELECTRONICO Y/O INGENIERO MECATRONICO: con título profesional, colegiado y habilitado ante el CIP (Colegio de Ingenieros del Perú), con experiencia mínima de 02 (dos) años en montaje de ascensores, transporte vertical, escaleras eléctricas, de capacidad similar o superior al ascensor requerido y con ejercicio profesional más de cinco (05) años desde la colegiatura, que será acreditado con su certificado de colegiatura.

**2.-El especialista en seguridad tendrá el siguiente perfil:** PROFESIONAL EN INGENIERIA: con título profesional, colegiado y habilitado ante el CIP (Colegio de Ingenieros del Perú), con experiencia mínima de 01 (uno) año en montaje de ascensores de capacidad similar o superior al ascensor requerido y con ejercicio profesional más de dos (02) años desde la colegiatura, que será acreditado con su certificado de colegiatura.

**3.-El técnico especialista en montaje electromecánico tendrá el siguiente perfil:** técnico en estructuras metálicas o mecánica de producción o profesión afín al trabajo: con título y con ejercicio en el campo laboral de uno (01) año desde la emisión de su título.

##### Acreditación:

La experiencia del personal clave se acreditará con cualquiera de los siguientes documentos: (i) copia simple de contratos y su respectiva conformidad o (ii) constancias o (iii) certificados o (iv) cualquier otra documentación que, de manera fehaciente demuestre la experiencia del personal propuesto.

##### Importante

- El tiempo de experiencia mínimo debe ser razonable y congruente con el periodo en el cual el personal ejecutará las actividades para las que se le requiere, de forma tal que no constituya una restricción a la participación de postores.
- Los documentos que acreditan la experiencia deben incluir los nombres y apellidos del personal clave, el cargo desempeñado, el plazo de la prestación indicando el día, mes y año de inicio y culminación, el nombre de la Entidad u organización que emite el documento y la fecha de emisión y nombres y apellidos de quien suscribe el documento.
- En caso los documentos para acreditar la experiencia establezcan el plazo de la experiencia adquirida por el personal clave en meses sin especificar los días se debe considerar el mes completo.
- Se considerará aquella experiencia que no tenga una antigüedad mayor a veinticinco (25) años anteriores a la fecha de la presentación de ofertas.

COLEGIO DE INGENIEROS DEL PERÚ  
CONSEJO DEPARTAMENTAL CUSCO  
Ing. Washington José Méndez Huaman  
INGENIERO ELECTRICISTA  
CIP: 247952

MUNICIPALIDAD PROVINCIAL DE ESPINAR  
Ing. Francisco Yauri Hincapié  
INGENIERO CIVIL  
CIP: 181752

MUNICIPALIDAD PROVINCIAL DE ESPINAR  
Ing. Cesar Huayllapuma Ramirez  
INSPECTOR INSTALACIONES ELECTRICAS  
CIP: 173361

MUNICIPALIDAD PROVINCIAL DE ESPINAR  
Ing. Americo A. Roque Huayta  
CIP: 182810  
INSPECTOR DE OBRAS

25



## MUNICIPALIDAD PROVINCIAL DE ESPINAR

CUSCO - PERÚ



### Importante

- Si como resultado de una consulta u observación corresponde precisarse o ajustarse el requerimiento, se solicita la autorización del área usuaria y se pone de conocimiento de tal hecho a la dependencia que aprobó el expediente de contratación, de conformidad con el numeral 72.3 del artículo 72 del Reglamento.
- El cumplimiento de las Especificaciones Técnicas se realiza mediante la presentación de una declaración jurada. De ser el caso, adicionalmente la Entidad puede solicitar documentación que acredite el cumplimiento del algún componente de las características y/o requisitos funcionales. Para dicho efecto, consignará de manera detallada los documentos que deben presentar los postores en el literal e) del numeral 2.2.1.1 de esta sección de las bases.
- Los requisitos de calificación determinan si los postores cuentan con las capacidades necesarias para ejecutar el contrato, lo que debe ser acreditado documentalmente, y no mediante declaración jurada.

### 19. PLAZO DE ENTREGA E INSTALACION

El plazo de entrega e instalación del ascensor eléctrico será de ciento veinte (120) días calendarios, contabilizados a partir del día siguiente de suscrito y/o firmado el contrato.

- Suministro bien 90 días
- Montaje de bien 20 días
- Puesta en funcionamiento de bien 10 días

### 20. LUGAR DE ENTREGA Y LUGAR DE INSTALACIÓN DEL BIEN

El lugar de internamiento de los equipos a adquirir de la presente contratación será en almacén de obra de la "MEJORAMIENTO DEL SERVICIO DE EDUCACIÓN INICIAL DE LA I.E.I 256 MARÍA AUXILIADORA DEL DISTRITO ESPINAR, PROVINCIA DE ESPINAR - CUSCO", ubicado entre la calle David Luza, Jirón Sol, Calle Tacna y Avenida Leoncio prado en el barrio de Suero Canto

### 21. SISTEMA DE CONTRATACIÓN

Suma alzada

COLEGIO DE INGENIEROS DEL PERÚ  
CONSEJO DEPARTAMENTAL CUSCO  
Ing. Washington Eusebio Méndez Huaman  
INGENIERO ELECTRICISTA  
CIP 247952

### 22. MODALIDAD DE EJECUCION

Llave en mano

MUNICIPALIDAD PROVINCIAL DE ESPINAR  
Ing. Cesar Huayapuma Ramirez  
INGENIERO CIVIL CIP 181755  
RESIDENTE DE OBRA

### 23. GARANTÍA COMERCIAL DEL BIEN

- ✓ La empresa debe garantizar el correcto funcionamiento del ascensor eléctrico y componentes, por un periodo mínimo de 60 (sesenta) meses contados a partir de la fecha de la conformidad del equipo por parte de la obra. Esto implica que en caso de que, debido a errores de diseño y/o insuficiencias de calidad de materiales y componentes se produzcan averías durante el periodo de garantía, mudanza de las características eléctricas especificadas o modificación del aspecto de materiales y componentes, el contratista debe modificar y/o reparar estos equipos en el lugar en donde están instalados, a fin de subsanar en forma definitiva las causas que originaron las averías. Dichas modificaciones y/o reparaciones

MUNICIPALIDAD PROVINCIAL DE ESPINAR  
Ing. Cesar Huayapuma Ramirez  
INGENIERO CIVIL CIP 181755  
RESIDENTE DE OBRA  
Ing. Americo A. Roque Huarca  
CIP 182819  
INSPECTOR DE OBRA



## MUNICIPALIDAD PROVINCIAL DE ESPINAR

deberán realizarse en la brevedad posible, a partir del momento de recibir el Contratista el reclamo correspondiente, corriendo por cuenta de este los gastos.



- ✓ Adjuntar carta de cumplimiento de garantía comercial por sesenta (60) meses, a la etapa de conformidad de los bienes.
- ✓ Adjuntar carta de cumplimiento para el mantenimiento del ascensor por los primeros treinta y seis meses (36), a partir de su entrega y puesta en funcionamiento, a la etapa de admisibilidad y etapa de calificación

### 24. CAPACITACION Y/O ENTRENAMIENTO

El postor ganador deberá efectuar la capacitación en la operación y mantenimiento de los equipos materia de contratación dirigida al personal técnico de la Entidad y efectuada por personal especializado del postor ganador, previo a la entrega y puesta en servicio, por un mínimo de 24 horas lectivas dirigida a un máximo de 08 personas.

### 25. VISITA TECNICA A OBRA

Los postores deberán realizar una visita técnica a obra (opcional) en la cual se tratarán temas sobre la descarga de material, lugar de almacenaje, instalación, puesta en marcha, fechas entre otros.

Además, se inspeccionará las actuales instalaciones de la obra, en ella se deberá absolver dudas sobre la instalación del ascensor, tales como dimensiones (horizontal y vertical), ubicación y demás que vaya a requerir el proveedor, para que no haya conflictos de ambas partes al momento de su ejecución. El residente emitirá un certificado de visita técnica.

### 26. TRANSPORTE Y SEGURO

- ✓ EL LUGAR DE ENTREGA DE LA PRESENTE, adquisición será en el almacén de obra.
- ✓ Los equipos y sus componentes, serán adecuadamente embalados a fin de prevenir daños sobre ellos durante el manipuleo y/o transporte hasta el lugar del montaje.
- ✓ El transporte de los bienes solicitados será responsabilidad del proveedor en caso de daños, siendo su responsabilidad la integridad física del material hasta su recepción.

### 27. OTRAS OBLIGACIONES DEL CONTRATISTA

- ✓ El contratista deberá presentar catálogos, fichas técnicas de todos los materiales y equipos utilizados para la instalación del ascensor eléctrico, que cumpla con lo solicitado.
- ✓ El contratista ejecutar el trabajo suministrado y colocando todos los materiales y equipos indicados en el documento, garantizando un uso adecuado de acuerdo a las especificaciones recomendadas por el fabricante.
- ✓ El contratista no deberá con su trabajo interferir en las labores que se llevan a cabo en las instalaciones del edificio.
- ✓ El contratista deberá de verificar la información técnica referida en el documento, la variación de metrajes y dimensiones de los servicios no implica un incremento en la valorización de los trabajos a realizar.



## MUNICIPALIDAD PROVINCIAL DE ESPINAR

El contratista después de haber concluido los trabajos, deberá eliminar el material excedente y desechos de materiales, siendo transportados fuera de las instalaciones.



- ✓ La contratista una vez concluida la instalación y puesta en servicio deberá entregar 02 juegos impresos y en digital del dossier de calidad, conteniendo los siguientes documentos:
- Folios con los datos técnicos de los equipos instalados
  - Diagrama esquemático de la instalación de los equipos.
  - Manual de instrucciones para operación del ascensor eléctrico
  - Plan de mantenimiento y de contingencia del ascensor eléctrico
  - Plano como construido y detalles de los equipos impreso y en medio digital (AutoCAD), debidamente visadas por el responsable técnico. (ingeniero mecánico o mecánico electricista).
  - Certificado calidad de todos los componentes del ascensor eléctrico
  - Certificado del producto acabado emitido por el fabricante
  - Carta de garantía del fabricante de los bienes ofertados, documento en original o copia legalizada.
  - Protocolo de pruebas, electrónicos mecánicos y eléctricos debidamente firmados por el responsable técnico y el área usuaria.
  - Certificados de calibración de los equipos utilizados en las pruebas
  - Lista y metrado de componentes con número de serie.
  - Documentos de experiencia y certificados del personal.
  - Datos de la empresa encargada de la instalación del ascensor.
  - Cualquier otra información que se considere necesaria para la correcta operación y mantenimiento de los equipos.

### 28. DISPONIBILIDAD DE SERVICIOS Y REPUESTOS

Si

### 29. PRESTACIONES ACCESORIAS

Si, mantenimiento preventivo gratuito durante los treinta y seis 36 primeros meses, después de realizada la entrega del ascensor.

### 30. CONFORMIDAD DE RECEPCIÓN DEL BIEN

La conformidad será otorgada por el Residente Especialista de Obra, visto bueno del Residente General de Obra e Inspector Especialista y visto bueno del Inspector General, una vez verificadas las características de acuerdo a las especificaciones técnicas.

La conformidad será emitida en un plazo que no mayor a 7 días calendarios de realizada entrega del bien.

### 31. FORMA DE PAGO

El pago se realizará en dos (02) armadas

- La primera armada se realizará a la entrega de insumos o accesorios, equivalente a un costo de 30% (treinta por ciento del total), sustentado mediante informe técnico, por los profesionales a cargo.
- La Segunda armada se realizará a la puesta en funcionamiento y conformidad, equivalente a un costo de 70% (Setenta por ciento del total), sustentado mediante informe técnico, por los profesionales a cargo.

MUNICIPALIDAD PROVINCIAL DE ESPINAR  
Ing. Asir Wuyllapuma Ramirez  
Ingeniero Instalaciones Electricas  
CIP: 173361

Ing. Americo A. Roque Huerta  
CIP 182819  
INSPECTOR DE OBRA

COLEGIO DE INGENIEROS DEL PERU  
CONSEJO DEPARTAMENTAL CUSCO  
Ing. Washington Eusebio Mendez Huaman  
INGENIERO ELECTRICISTA  
CIP 247952

MUNICIPALIDAD PROVINCIAL DE ESPINAR  
Ing. Apolonia Chancayauri Hincio  
INGENIERA CIVIL - CIP: 181152  
RESPONSABLE DE OBRA



## MUNICIPALIDAD PROVINCIAL DE ESPINAR

CUSCO - PERÚ



### 32. CONFIDENCIALIDAD

De ser procedente, indicar la confidencialidad y reserva absoluta en el manejo de información a la que se tenga acceso y que se encuentre relacionada con la prestación, quedando prohibido revelar dicha información a terceros.

### 33. COMPROMISO ANTICORRUPCION

EL CONTRATISTA declarara y garantizara no haber, directa o indirectamente, o tratándose de una persona jurídica a través de sus socios, integrantes de los órganos de administración, apoderados, representantes legales, funcionarios, asesores o personas vinculadas a las que se refiere el artículo 7 del Reglamento de la Ley de Contrataciones del Estado, ofrecido, negociado o efectuado, cualquier pago o, en general, cualquier beneficio o incentivo ilegal en relación al contrato.

Asimismo, el CONTRATISTA se obliga a conducirse en todo momento, durante la ejecución del contrato, con honestidad, probidad, veracidad e integridad y de no cometer actos ilegales o de corrupción, directa o indirectamente o a través de sus socios, accionistas, integrantes de los órganos de administración, apoderados, representantes legales, funcionarios, asesores y personas vinculadas a las que se refiere el artículo 7 del Reglamento de la Ley de Contrataciones del Estado.

Además, EL CONTRATISTA se comprometerá a

- Comunicar a las autoridades competentes, de manera directa y oportuna, cualquier acto o conducta ilícita o corrupta de la que tuviera conocimiento
- Adoptar medidas técnicas, organizativas y/o de personal apropiadas para evitar los referidos actos o prácticas.

### 34. PENALIDADES

Se aplicará la penalidad de acuerdo según lo dispuesto la ley de Contrataciones del Estado y su Reglamento.

### 35. RESPONSABILIDAD DEL CONTRATISTA POR VICIOS OCULTOS

La responsabilidad máxima del contratista por vicios ocultos será de 1 año, contado a partir de la conformidad otorgada por el (área usuaria).

### 36. OTRAS CONDICIONES ADICIONALES

- La entrega se realizará respetando el PLAN DE SEGURIDAD DE LA OBRA.
- El proveedor deberá de comprometerse a cumplir con los protocolos del Plan de seguridad y salud de obra, al momento de ingresar a las instalaciones de la obra.

COLEGIO DE INGENIEROS DEL PERÚ  
CONSEJO DEPARTAMENTAL CUSCO  
Ing. Washington Eusebio Méndez Huaman  
INGENIERO ELECTRICISTA  
CIP: 247952

MUNICIPALIDAD PROVINCIAL DE ESPINAR  
Ing. Carlos Cayamán Huicho  
INGENIERO CIVIL - CIP: 181752  
SUPERVISOR DE OBRA

MUNICIPALIDAD PROVINCIAL DE ESPINAR  
Ing. Cesar Quayllapuma Ramírez  
INSPECTOR INSTALACIONES ELECTRICAS  
CIP: 173361

MUNICIPALIDAD PROVINCIAL DE ESPINAR  
Ing. Americo A. Roque Huarca  
CIP: 182819  
INSPECTOR DE OBRA



## MUNICIPALIDAD PROVINCIAL DE ESPINAR

CUSCO - PERÚ



### ANEXO A PRINCIPALES COMPONENTES DE ASCENSOR

1	MOTOR	POTENCIA: INDICAR
		MARCA: INDICAR
		MODELO: INIDICAR
		AÑO DE FABRICACION: INDICAR
2	TARJETA DE CONTROL	MARCA: INDICAR
		MODELO: INIDICAR
		AÑO DE FABRICACION: INDICAR
3	TIPO DE RESPALDO PARA EL RESCATADOR AUTOMATICO- SISTEMA DE SEGURIDAD	MARCA: INDICAR
		MODELO: INIDICAR
		AÑO DE FABRICACION: INDICAR
4	GUIADORES	MARCA: INDICAR
		MODELO: INIDICAR
		AÑO DE FABRICACION: INDICAR
5	LIMITADOR DE VELOCIDAD	MARCA: INDICAR
		MODELO: INIDICAR
		AÑO DE FABRICACION: INDICAR
6	PARACAIDAS DE SEGURIDAD DEL TIPO PROGRESIVO, CON SENTIDO DE ACTUACION DESCENDENTE Y ASCENDENTE.	MARCA: INDICAR
		MODELO: INIDICAR
		AÑO DE FABRICACION: INDICAR
7	LIMITADOR DE CARGA	MARCA: INDICAR
		MODELO: INIDICAR
		AÑO DE FABRICACION: INDICAR
8	AMORTIGUADORES	MARCA: INDICAR
		MODELO: INIDICAR
		AÑO DE FABRICACION: INDICAR
9	CABLES	MARCA: INDICAR
		MODELO: INIDICAR
		AÑO DE FABRICACION: INDICAR
10	VARIADOR DE FRECUENCIA	MARCA: INDICAR
		MODELO: INIDICAR
		AÑO DE FABRICACION: INDICAR
11	CHASIS DE CABINA	MARCA: INDICAR
		MODELO: INIDICAR
		AÑO DE FABRICACION: INDICAR
12	GUIAS	MARCA: INDICAR
		MODELO: INIDICAR
		AÑO DE FABRICACION: INDICAR

COLEGIO DE INGENIEROS DEL PERÚ  
CONSEJO DEPARTAMENTAL CUSCO  
Ing. Washington Eusebio Méndez Huaman  
INGENIERO ELECTRICISTA  
CIP: 247952

MUNICIPALIDAD PROVINCIAL DE ESPINAR  
Apurimac, Hincapi Hincapi  
INGENIERO CIVIL - CIP: 181750  
RESIDENTE DE OBRA

MUNICIPALIDAD PROVINCIAL DE ESPINAR  
Ing. Cesar Hualapuma Ramirez  
INSPECTOR INSTALACIONES ELECTRICAS  
CIP: 173361

MUNICIPALIDAD PROVINCIAL DE ESPINAR  
Ing. Americo A. Roque Huarca  
CIP: 192819  
INSPECTOR DE OBRA

30



### 3.2. REQUISITOS DE CALIFICACIÓN



#### Importante para la Entidad

Asimismo, la Entidad puede adoptar el siguiente requisito de calificación:

Esta nota deberá ser eliminada una vez culminada la elaboración de las bases, así como el requisito de calificación, si este no ha sido incluido.

#### B. EXPERIENCIA DEL POSTOR EN LA ESPECIALIDAD

##### Requisitos:

El postor debe acreditar un monto facturado acumulado equivalente a **250,000.00 DOSCIENTOS CINCUENTA MIL SOLES**, por la venta de bienes iguales o similares al objeto de la convocatoria, durante los ocho (8) años anteriores a la fecha de la presentación de ofertas que se computarán desde la fecha de la conformidad o emisión del comprobante de pago, según corresponda.

En el caso de postores que declaren en el Anexo N° 1 tener la condición de micro y pequeña empresa, se acredita una experiencia de **[S/.50,000.00 CINCUENTA MIL SOLES]**, por la venta de bienes iguales o similares al objeto de la convocatoria, durante los ocho (8) años anteriores a la fecha de la presentación de ofertas que se computarán desde la fecha de la conformidad o emisión del comprobante de pago, según corresponda. En el caso de consorcios, todos los integrantes deben contar con la condición de micro y pequeña empresa.

Se consideran bienes similares a los siguientes: Suministro y/o venta y/o montaje electromecánico de ascensores en general., Suministro y/o venta y/o montaje de tableros de control, Suministro y/o venta y/o montaje grupos electrógenos, Suministro y/o venta y/o + montaje de tableros eléctricos de control.

##### Acreditación:

La experiencia del postor en la especialidad se acreditará con copia simple de (i) contratos u órdenes de compra, y su respectiva conformidad o constancia de prestación; o (ii) comprobantes de pago cuya cancelación se acredite documental y fehacientemente, con voucher de depósito, nota de abono, reporte de estado de cuenta, cualquier otro documento emitido por Entidad del sistema financiero que acredite el abono o mediante cancelación en el mismo comprobante de pago<sup>1</sup> correspondientes a un máximo de veinte (20) contrataciones.

En caso los postores presenten varios comprobantes de pago para acreditar una sola contratación, se debe acreditar que corresponden a dicha contratación; de lo contrario, se asumirá que los comprobantes acreditan contrataciones independientes, en cuyo caso solo se considerará, para la evaluación, las veinte (20) primeras contrataciones indicadas en el **Anexo N° 8** referido a la Experiencia del Postor en la Especialidad.

<sup>1</sup> Cabe precisar que, de acuerdo con la Resolución N° 0065-2018-TCE-S1 del Tribunal de Contrataciones del Estado:

"... el solo sello de cancelado en el comprobante, cuando ha sido colocado por el propio postor, no puede ser considerado como una acreditación que produzca fehacencia en relación a que se encuentra cancelado. Admitir ello equivaldría a considerar como válida la sola declaración del postor afirmando que el comprobante de pago ha sido cancelado"

(...)  
"Situación diferente se suscita ante el sello colocado por el cliente del postor [sea utilizando el término "cancelado" o "pagado"] supuesto en el cual si se contaría con la declaración de un tercero que brinde certeza, ante la cual debiera reconocerse la validez de la experiencia".



## MUNICIPALIDAD PROVINCIAL DE ESPINAR

CUSCO - PERÚ



En el caso de suministro, solo se considera como experiencia la parte del contrato que haya sido ejecutada durante los ocho (8) años anteriores a la fecha de presentación de ofertas, debiendo adjuntarse copia de las conformidades correspondientes a tal parte o los respectivos comprobantes de pago cancelados.

En los casos que se acredite experiencia adquirida en consorcio, debe presentarse la promesa de consorcio o el contrato de consorcio del cual se desprenda fehacientemente el porcentaje de las obligaciones que se asumió en el contrato presentado; de lo contrario, no se computará la experiencia proveniente de dicho contrato.

Asimismo, cuando se presenten contratos derivados de procesos de selección convocados antes del 20.09.2012, la calificación se ceñirá al método descrito en la Directiva "Participación de Proveedores en Consorcio en las Contrataciones del Estado", debiendo presumirse que el porcentaje de las obligaciones equivale al porcentaje de participación de la promesa de consorcio o del contrato de consorcio. En caso que en dichos documentos no se consigne el porcentaje de participación se presumirá que las obligaciones se ejecutaron en partes iguales.

Si el titular de la experiencia no es el postor, consignar si dicha experiencia corresponde a la matriz en caso que el postor sea sucursal, o fue transmitida por reorganización societaria, debiendo acompañar la documentación sustentatoria correspondiente.

Si el postor acredita experiencia de otra persona jurídica como consecuencia de una reorganización societaria, debe presentar adicionalmente el **Anexo N° 9**.

Cuando en los contratos, órdenes de compra o comprobantes de pago el monto facturado se encuentre expresado en moneda extranjera, debe indicarse el tipo de cambio venta publicado por la Superintendencia de Banca, Seguros y AFP correspondiente a la fecha de suscripción del contrato, de emisión de la orden de compra o de cancelación del comprobante de pago, según corresponda.

Sin perjuicio de lo anterior, los postores deben llenar y presentar el **Anexo N° 8** referido a la Experiencia del Postor en la Especialidad.

### Importante

*En el caso de consorcios, solo se considera la experiencia de aquellos integrantes que se hayan comprometido, según la promesa de consorcio, a ejecutar el objeto materia de la convocatoria, conforme a la Directiva "Participación de Proveedores en Consorcio en las Contrataciones del Estado".*

### Importante para la Entidad

*En caso que el objeto de la convocatoria sea la adquisición de bienes bajo la modalidad de ejecución llave en mano, cuando se requiera personal para la instalación y puesta en funcionamiento, y se haya considerado que éste es personal clave, se puede incluir el siguiente requisito de calificación:*

*Esta nota deberá ser eliminada una vez culminada la elaboración de las bases, así como el requisito de calificación, si este no ha sido incluido.*

COLEGIO DE INGENIEROS DEL PERÚ  
CONSEJO DEPARTAMENTAL CUSCO  
Ing. Washington Eusebio Méndez Huaman  
INGENIERO ELECTRICISTA  
CIP 247952

MUNICIPALIDAD PROVINCIAL DE ESPINAR  
Apurkuchanayauri Hinchu  
ING. CIVIL - CIP: 181755  
RESPONSABLE DE OBRA

MUNICIPALIDAD PROVINCIAL DE ESPINAR  
Ing. Cesar Huayllapuma Ramírez  
INSPECTOR DE INSTALACIONES ELECTRICAS  
CIP: 173361

Ing. America A. Romo Huarcá  
CIP 182819  
INSPECTOR DE OBRA



## MUNICIPALIDAD PROVINCIAL DE ESPINAR

CUSCO - PERÚ



### C. CAPACIDAD TÉCNICA Y PROFESIONAL

#### C.1 EXPERIENCIA DEL PERSONAL CLAVE

##### Requisitos:

Un (01) Residente, ingeniero colegiado y habilitado, con cinco (05) años desde su colegiatura.  
Un (01) especialista en seguridad, ingeniero colegiado y habilitado, con dos (02) años desde su colegiatura.  
Un (01) técnico especialista en montaje electromecánico, con uno (01) año, de experiencia.

**1.-EL RESIDENTE TENDRÁ EL SIGUIENTE PERFIL:** INGENIERO MECANICO O MECANICO ELECTRICISTA O ELECTRICISTA O ELECTROMECHANICO O ELECTRONICO Y/O INGENIERO MECATRONICO: con título profesional, colegiado y habilitado ante el CIP (Colegio de Ingenieros del Perú), con experiencia mínima de 02 (dos) años en montaje de ascensores, transporte vertical, escaleras eléctricas, de capacidad similar o superior al ascensor requerido y con ejercicio profesional más de cinco (05) años desde la colegiatura, que será acreditado con su certificado de colegiatura.

**2.-El especialista en seguridad tendrá el siguiente perfil:** PROFESIONAL EN INGENIERIA: con título profesional, colegiado y habilitado ante el CIP (Colegio de Ingenieros del Perú), con experiencia mínima de 01 (uno) año en montaje de ascensores de capacidad similar o superior al ascensor requerido y con ejercicio profesional más de dos (02) años desde la colegiatura, que será acreditado con su certificado de colegiatura.

**3.-El técnico especialista en montaje electromecánico tendrá el siguiente perfil:** técnico en estructuras metálicas o mecánica de producción o profesión afín al trabajo: con título y con ejercicio en el campo laboral de uno (01) año desde la emisión de su título.

##### Acreditación:

La experiencia del personal clave se acreditará con cualquiera de los siguientes documentos: (i) copia simple de contratos y su respectiva conformidad o (ii) constancias o (iii) certificados o (iv) cualquier otra documentación que, de manera fehaciente demuestre la experiencia del personal propuesto.

##### Importante

- El tiempo de experiencia mínimo debe ser razonable y congruente con el periodo en el cual el personal ejecutará las actividades para las que se le requiere, de forma tal que no constituya una restricción a la participación de postores.
- Los documentos que acreditan la experiencia deben incluir los nombres y apellidos del personal clave, el cargo desempeñado, el plazo de la prestación indicando el día, mes y año de inicio y culminación, el nombre de la Entidad u organización que emite el documento y la fecha de emisión y nombres y apellidos de quien suscribe el documento.
- En caso los documentos para acreditar la experiencia establezcan el plazo de la experiencia adquirida por el personal clave en meses sin especificar los días se debe considerar el mes completo.
- Se considerará aquella experiencia que no tenga una antigüedad mayor a veinticinco (25) años anteriores a la fecha de la presentación de ofertas.

COLEGIO DE INGENIEROS DEL PERÚ  
CONSEJO DEPARTAMENTAL CUSCO  
Ing. Washington José Méndez Huaman  
INGENIERO ELECTRICISTA  
CIP: 247952

MUNICIPALIDAD PROVINCIAL DE ESPINAR  
Ing. Francisco Yauri Hincapié  
INGENIERO CIVIL  
CIP: 181755

MUNICIPALIDAD PROVINCIAL DE ESPINAR  
Ing. Cesar Huayllapuma Ramirez  
INSPECTOR INSTALACIONES ELECTRICAS  
CIP: 173361

MUNICIPALIDAD PROVINCIAL DE ESPINAR  
Ing. Americo A. Roque Huayta  
CIP: 182810  
INSPECTOR DE OBRAS



#### CAPÍTULO IV FACTORES DE EVALUACIÓN

La evaluación se realiza sobre la base de cien (100) puntos.

Para determinar la oferta con el mejor puntaje y el orden de prelación de las ofertas, se considera lo siguiente:

FACTOR DE EVALUACIÓN	PUNTAJE / METODOLOGÍA PARA SU ASIGNACIÓN
<b>A. PRECIO</b>	
<p><u>Evaluación:</u> Se evaluará considerando el precio ofertado por el postor.</p> <p><u>Acreditación:</u> Se acreditará mediante el documento que contiene el precio de la oferta (<b>Anexo N° 6</b>).</p>	<p>La evaluación consistirá en otorgar el máximo puntaje a la oferta de precio más bajo y otorgar a las demás ofertas puntajes inversamente proporcionales a sus respectivos precios, según la siguiente fórmula:</p> $P_i = \frac{O_m \times PMP}{O_i}$ <p>i = Oferta Pi = Puntaje de la oferta a evaluar Oi = Precio i Om = Precio de la oferta más baja PMP = Puntaje máximo del precio</p> <p><b>98 puntos</b></p>

OTROS FACTORES DE EVALUACIÓN	02 puntos
<b>B. GARANTÍA COMERCIAL DEL POSTOR<sup>11</sup></b>	
<p><u>Evaluación:</u> Se evaluará en función al tiempo de garantía comercial ofertada, el cual debe superar el tiempo mínimo de garantía exigido en las Especificaciones Técnicas.</p> <p><u>Acreditación:</u> Se acreditará mediante la presentación de declaración jurada del postor.</p> <div><p><b>Advertencia</b></p><p><i>De conformidad con el literal h) del artículo 50 de la Ley, constituye infracción pasible de sanción por el Tribunal de Contrataciones del Estado "negarse injustificadamente a cumplir las obligaciones derivadas del contrato que deben ejecutarse con posterioridad al pago".</i></p></div>	<p>Mayor a 61 meses <b>02 puntos</b></p> <p>Igual a 60 meses <b>01 puntos</b></p>
<b>PUNTAJE TOTAL</b>	<b>100 puntos<sup>12</sup></b>

<sup>11</sup> Este factor debe ser establecido teniendo en consideración la vida útil de los bienes a ser adquiridos.

<sup>12</sup> Es la suma de los puntajes de todos los factores de evaluación.



## CAPÍTULO V PROFORMA DEL CONTRATO

### Importante

*Dependiendo del objeto del contrato, de resultar indispensable, puede incluirse cláusulas adicionales o la adecuación de las propuestas en el presente documento, las que en ningún caso pueden contemplar disposiciones contrarias a la normativa vigente ni a lo señalado en este capítulo.*

Conste por el presente documento, la contratación de [CONSIGNAR LA DENOMINACIÓN DE LA CONVOCATORIA], que celebra de una parte [CONSIGNAR EL NOMBRE DE LA ENTIDAD], en adelante LA ENTIDAD, con RUC N° [.....], con domicilio legal en [.....], representada por [.....], identificado con DNI N° [.....], y de otra parte [.....], con RUC N° [.....], con domicilio legal en [.....], inscrita en la Ficha N° [.....] Asiento N° [.....] del Registro de Personas Jurídicas de la ciudad de [.....], debidamente representado por su Representante Legal, [.....], con DNI N° [.....], según poder inscrito en la Ficha N° [.....], Asiento N° [.....] del Registro de Personas Jurídicas de la ciudad de [.....], a quien en adelante se le denominará EL CONTRATISTA en los términos y condiciones siguientes:

### **CLÁUSULA PRIMERA: ANTECEDENTES**

Con fecha [.....], el órgano encargado de las contrataciones o el comité de selección, según corresponda, adjudicó la buena pro de la **ADJUDICACIÓN SIMPLIFICADA N° [CONSIGNAR NOMENCLATURA DEL PROCEDIMIENTO DE SELECCIÓN]** para la contratación de [CONSIGNAR LA DENOMINACIÓN DE LA CONVOCATORIA], a [INDICAR NOMBRE DEL GANADOR DE LA BUENA PRO], cuyos detalles e importe constan en los documentos integrantes del presente contrato.

### **CLÁUSULA SEGUNDA: OBJETO**

El presente contrato tiene por objeto [CONSIGNAR EL OBJETO DE LA CONTRATACIÓN].

### **CLÁUSULA TERCERA: MONTO CONTRACTUAL**

El monto total del presente contrato asciende a [CONSIGNAR MONEDA Y MONTO], que incluye todos los impuestos de Ley.

Este monto comprende el costo del bien, todos los tributos, seguros, transporte, inspecciones, pruebas y, de ser el caso, los costos laborales conforme a la legislación vigente, así como cualquier otro concepto que pueda tener incidencia sobre la ejecución de la prestación materia del presente contrato.

### **CLÁUSULA CUARTA: DEL PAGO<sup>13</sup>**

LA ENTIDAD se obliga a pagar la contraprestación a EL CONTRATISTA en [INDICAR MONEDA], en [INDICAR EL DETALLE DEL PAGO ÚNICO O PAGOS A CUENTA, SEGÚN CORRESPONDA], luego de la recepción formal y completa de la documentación correspondiente, según lo establecido en el artículo 171 del Reglamento de la Ley de Contrataciones del Estado.

Para tal efecto, el responsable de otorgar la conformidad de la prestación deberá hacerlo en un plazo que no excederá de los siete (7) días de producida la recepción, salvo que se requiera efectuar pruebas que permitan verificar el cumplimiento de la obligación, en cuyo caso la conformidad se emite en un plazo máximo de quince (15) días, bajo responsabilidad de dicho funcionario.

LA ENTIDAD debe efectuar el pago dentro de los diez (10) días calendario siguientes de otorgada

<sup>13</sup> En cada caso concreto, dependiendo de la naturaleza del contrato, podrá adicionarse la información que resulte pertinente a efectos de generar el pago.



la conformidad de los bienes, siempre que se verifiquen las condiciones establecidas en el contrato para ello, bajo responsabilidad del funcionario competente.

En caso de retraso en el pago por parte de LA ENTIDAD, salvo que se deba a caso fortuito o fuerza mayor, EL CONTRATISTA tendrá derecho al pago de intereses legales conforme a lo establecido en el artículo 39 de la Ley de Contrataciones del Estado y en el artículo 171 de su Reglamento, los que se computan desde la oportunidad en que el pago debió efectuarse.

#### **CLÁUSULA QUINTA: DEL PLAZO DE LA EJECUCIÓN DE LA PRESTACIÓN**

El plazo de ejecución del presente contrato es de [.....], el mismo que se computa desde [CONSIGNAR SI ES DEL DÍA SIGUIENTE DEL PERFECCIONAMIENTO DEL CONTRATO, DESDE LA FECHA QUE SE ESTABLEZCA EN EL CONTRATO O DESDE LA FECHA EN QUE SE CUMPLAN LAS CONDICIONES PREVISTAS EN EL CONTRATO PARA EL INICIO DE LA EJECUCIÓN, DEBIENDO INDICAR LAS MISMAS EN ESTE ÚLTIMO CASO. EN LA MODALIDAD DE LLAVE EN MANO DETALLAR EL PLAZO DE ENTREGA, SU INSTALACIÓN Y PUESTA EN FUNCIONAMIENTO].

#### **CLÁUSULA SEXTA: PARTES INTEGRANTES DEL CONTRATO**

El presente contrato está conformado por las bases integradas, la oferta ganadora, así como los documentos derivados del procedimiento de selección que establezcan obligaciones para las partes.

#### **CLÁUSULA SÉTIMA: GARANTÍAS**

EL CONTRATISTA entregó al perfeccionamiento del contrato la respectiva garantía incondicional, solidaria, irrevocable, y de realización automática en el país al solo requerimiento, a favor de LA ENTIDAD, por los conceptos, montos y vigencias siguientes:

- De fiel cumplimiento del contrato: [CONSIGNAR EL MONTO], a través de la [INDICAR EL TIPO DE GARANTÍA PRESENTADA] N° [INDICAR NÚMERO DEL DOCUMENTO] emitida por [SEÑALAR EMPRESA QUE LA EMITE]. Monto que es equivalente al diez por ciento (10%) del monto del contrato original, la misma que debe mantenerse vigente hasta la conformidad de la recepción de la prestación.

En el caso que corresponda, consignar lo siguiente:

- Garantía fiel cumplimiento por prestaciones accesorias: [CONSIGNAR EL MONTO], a través de la [INDICAR EL TIPO DE GARANTÍA PRESENTADA] N° [INDICAR NÚMERO DEL DOCUMENTO] emitida por [SEÑALAR EMPRESA QUE LA EMITE], la misma que debe mantenerse vigente hasta el cumplimiento total de las obligaciones garantizadas.

#### **Importante**

*De conformidad con el artículo 152 del Reglamento, no se constituirá garantía de fiel cumplimiento del contrato ni garantía de fiel cumplimiento por prestaciones accesorias, en contratos cuyos montos sean iguales o menores a doscientos mil Soles (S/ 200,000.00). Dicha excepción también aplica a los contratos derivados de procedimientos de selección por relación de ítems, cuando el monto del ítem adjudicado o la sumatoria de los montos de los ítems adjudicados no supere el monto señalado anteriormente.*

#### **CLÁUSULA OCTAVA: EJECUCIÓN DE GARANTÍAS POR FALTA DE RENOVACIÓN**

LA ENTIDAD puede solicitar la ejecución de las garantías cuando EL CONTRATISTA no las hubiere renovado antes de la fecha de su vencimiento, conforme a lo dispuesto en el literal a) del numeral 155.1 del artículo 155 del Reglamento de la Ley de Contrataciones del Estado.

#### **CLÁUSULA DÉCIMA: RECEPCIÓN Y CONFORMIDAD DE LA PRESTACIÓN**

La recepción y conformidad de la prestación se regula por lo dispuesto en el artículo 168 del Reglamento de la Ley de Contrataciones del Estado. La recepción será otorgada por [CONSIGNAR EL ÁREA O UNIDAD ORGÁNICA DE ALMACÉN O LA QUE HAGA SUS VECES] y la conformidad será otorgada por [CONSIGNAR EL ÁREA O UNIDAD ORGÁNICA QUE OTORGARÁ LA



CONFORMIDAD] en el plazo máximo de [CONSIGNAR SIETE (7) DÍAS O MÁXIMO QUINCE (15) DÍAS, EN CASO SE REQUIERA EFECTUAR PRUEBAS QUE PERMITAN VERIFICAR EL CUMPLIMIENTO DE LA OBLIGACIÓN] días de producida la recepción.

De existir observaciones, LA ENTIDAD las comunica al CONTRATISTA, indicando claramente el sentido de estas, otorgándole un plazo para subsanar no menor de dos (2) ni mayor de ocho (8) días. Dependiendo de la complejidad o sofisticación de las subsanaciones a realizar el plazo para subsanar no puede ser menor de cinco (5) ni mayor de quince (15) días. Si pese al plazo otorgado, EL CONTRATISTA no cumpliera a cabalidad con la subsanación, LA ENTIDAD puede otorgar al CONTRATISTA periodos adicionales para las correcciones pertinentes. En este supuesto corresponde aplicar la penalidad por mora desde el vencimiento del plazo para subsanar.

Este procedimiento no resulta aplicable cuando los bienes manifiestamente no cumplan con las características y condiciones ofrecidas, en cuyo caso LA ENTIDAD no efectúa la recepción o no otorga la conformidad, según corresponda, debiendo considerarse como no ejecutada la prestación, aplicándose la penalidad que corresponda por cada día de atraso.

#### **CLÁUSULA UNDÉCIMA: DECLARACIÓN JURADA DEL CONTRATISTA**

EL CONTRATISTA declara bajo juramento que se compromete a cumplir las obligaciones derivadas del presente contrato, bajo sanción de quedar inhabilitado para contratar con el Estado en caso de incumplimiento.

#### **CLÁUSULA DUODÉCIMA: RESPONSABILIDAD POR VICIOS OCULTOS**

La recepción conforme de la prestación por parte de LA ENTIDAD no enerva su derecho a reclamar posteriormente por defectos o vicios ocultos, conforme a lo dispuesto por los artículos 40 de la Ley de Contrataciones del Estado y 173 de su Reglamento.

El plazo máximo de responsabilidad del contratista es de [CONSIGNAR TIEMPO EN AÑOS, NO MENOR DE UN (1) AÑO] año(s) contado a partir de la conformidad otorgada por LA ENTIDAD.

#### **CLÁUSULA DÉCIMA TERCERA: PENALIDADES**

Si EL CONTRATISTA incurre en retraso injustificado en la ejecución de las prestaciones objeto del contrato, LA ENTIDAD le aplica automáticamente una penalidad por mora por cada día de atraso, de acuerdo a la siguiente fórmula:

$$\text{Penalidad Diaria} = \frac{0.10 \times \text{monto vigente}}{F \times \text{plazo vigente en días}}$$

Donde:

**F = 0.25 para plazos mayores a sesenta (60) días o;**

**F = 0.40 para plazos menores o iguales a sesenta (60) días.**

El retraso se justifica a través de la solicitud de ampliación de plazo debidamente aprobado. Adicionalmente, se considera justificado el retraso, y en consecuencia no se aplica penalidad, cuando EL CONTRATISTA acredite, de modo objetivamente sustentado, que el mayor tiempo transcurrido no le resulta imputable. En este último caso la calificación del retraso como justificado por parte de LA ENTIDAD no da lugar al pago de gastos generales ni costos directos de ningún tipo, conforme el numeral 162.5 del artículo 162 del Reglamento de la Ley de Contrataciones del Estado.

#### **Importante**

*De haberse previsto establecer penalidades distintas a la penalidad por mora, incluir dichas penalidades, los supuestos de aplicación de penalidad, la forma de cálculo de la penalidad para cada supuesto y el procedimiento mediante el cual se verifica el supuesto a penalizar, conforme el artículo 163 del Reglamento de la Ley de Contrataciones del Estado.*

Estas penalidades se deducen de los pagos a cuenta o del pago final, según corresponda; o si fuera necesario, se cobra del monto resultante de la ejecución de la garantía de fiel cumplimiento.



Estos dos (2) tipos de penalidades pueden alcanzar cada una un monto máximo equivalente al diez por ciento (10%) del monto del contrato vigente, o de ser el caso, del ítem que debió ejecutarse.

Cuando se llegue a cubrir el monto máximo de la penalidad por mora o el monto máximo para otras penalidades, de ser el caso, LA ENTIDAD puede resolver el contrato por incumplimiento.

#### **CLÁUSULA DÉCIMA CUARTA: RESOLUCIÓN DEL CONTRATO**

Cualquiera de las partes puede resolver el contrato, de conformidad con el numeral 32.3 del artículo 32 y artículo 36 de la Ley de Contrataciones del Estado, y el artículo 164 de su Reglamento. De darse el caso, LA ENTIDAD procederá de acuerdo a lo establecido en el artículo 165 del Reglamento de la Ley de Contrataciones del Estado.

#### **CLÁUSULA DÉCIMA QUINTA: RESPONSABILIDAD DE LAS PARTES**

Cuando se resuelva el contrato por causas imputables a algunas de las partes, se debe resarcir los daños y perjuicios ocasionados, a través de la indemnización correspondiente. Ello no obsta la aplicación de las sanciones administrativas, penales y pecuniarias a que dicho incumplimiento diere lugar, en el caso que éstas correspondan.

Lo señalado precedentemente no exime a ninguna de las partes del cumplimiento de las demás obligaciones previstas en el presente contrato.

#### **CLÁUSULA DÉCIMA SEXTA: ANTICORRUPCIÓN**

EL CONTRATISTA declara y garantiza no haber, directa o indirectamente, o tratándose de una persona jurídica a través de sus socios, integrantes de los órganos de administración, apoderados, representantes legales, funcionarios, asesores o personas vinculadas a las que se refiere el artículo 7 del Reglamento de la Ley de Contrataciones del Estado, ofrecido, negociado o efectuado, cualquier pago o, en general, cualquier beneficio o incentivo ilegal en relación al contrato.

Asimismo, el CONTRATISTA se obliga a conducirse en todo momento, durante la ejecución del contrato, con honestidad, probidad, veracidad e integridad y de no cometer actos ilegales o de corrupción, directa o indirectamente o a través de sus socios, accionistas, participacionistas, integrantes de los órganos de administración, apoderados, representantes legales, funcionarios, asesores y personas vinculadas a las que se refiere el artículo 7 del Reglamento de la Ley de Contrataciones del Estado.

Además, EL CONTRATISTA se compromete a i) comunicar a las autoridades competentes, de manera directa y oportuna, cualquier acto o conducta ilícita o corrupta de la que tuviera conocimiento; y ii) adoptar medidas técnicas, organizativas y/o de personal apropiadas para evitar los referidos actos o prácticas.

Finalmente, EL CONTRATISTA se compromete a no colocar a los funcionarios públicos con los que deba interactuar, en situaciones reñidas con la ética. En tal sentido, reconoce y acepta la prohibición de ofrecerles a éstos cualquier tipo de obsequio, donación, beneficio y/o gratificación, ya sea de bienes o servicios, cualquiera sea la finalidad con la que se lo haga.

#### **CLÁUSULA DÉCIMA SÉTIMA: MARCO LEGAL DEL CONTRATO**

Sólo en lo no previsto en este contrato, en la Ley de Contrataciones del Estado y su Reglamento, en las directivas que emita el OSCE y demás normativa especial que resulte aplicable, serán de aplicación supletoria las disposiciones pertinentes del Código Civil vigente, cuando corresponda, y demás normas de derecho privado.

#### **CLÁUSULA DÉCIMA OCTAVA: SOLUCIÓN DE CONTROVERSIAS<sup>14</sup>**

Las controversias que surjan entre las partes durante la ejecución del contrato se resuelven mediante conciliación o arbitraje, según el acuerdo de las partes.

<sup>14</sup> De acuerdo con el numeral 225.3 del artículo 225 del Reglamento, las partes pueden recurrir al arbitraje ad hoc cuando las controversias deriven de procedimientos de selección cuyo valor estimado sea menor o igual a cinco millones con 00/100 soles (S/ 5 000 000,00).



Cualquiera de las partes tiene derecho a iniciar el arbitraje a fin de resolver dichas controversias dentro del plazo de caducidad previsto en la Ley de Contrataciones del Estado y su Reglamento.

Facultativamente, cualquiera de las partes tiene el derecho a solicitar una conciliación dentro del plazo de caducidad correspondiente, según lo señalado en el artículo 224 del Reglamento de la Ley de Contrataciones del Estado, sin perjuicio de recurrir al arbitraje, en caso no se llegue a un acuerdo entre ambas partes o se llegue a un acuerdo parcial. Las controversias sobre nulidad del contrato solo pueden ser sometidas a arbitraje.

El Laudo arbitral emitido es inapelable, definitivo y obligatorio para las partes desde el momento de su notificación, según lo previsto en el numeral 45.21 del artículo 45 de la Ley de Contrataciones del Estado.

#### **CLÁUSULA DÉCIMA NOVENA: FACULTAD DE ELEVAR A ESCRITURA PÚBLICA**

Cualquiera de las partes puede elevar el presente contrato a Escritura Pública corriendo con todos los gastos que demande esta formalidad.

#### **CLÁUSULA VIGÉSIMA: DOMICILIO PARA EFECTOS DE LA EJECUCIÓN CONTRACTUAL**

Las partes declaran el siguiente domicilio para efecto de las notificaciones que se realicen durante la ejecución del presente contrato:

DOMICILIO DE LA ENTIDAD: [.....]

DOMICILIO DEL CONTRATISTA: [CONSIGNAR EL DOMICILIO SEÑALADO POR EL POSTOR GANADOR DE LA BUENA PRO AL PRESENTAR LOS REQUISITOS PARA EL PERFECCIONAMIENTO DEL CONTRATO]

La variación del domicilio aquí declarado de alguna de las partes debe ser comunicada a la otra parte, formalmente y por escrito, con una anticipación no menor de quince (15) días calendario.

De acuerdo con las bases integradas, la oferta y las disposiciones del presente contrato, las partes lo firman por duplicado en señal de conformidad en la ciudad de [.....] al [CONSIGNAR FECHA].

\_\_\_\_\_  
"LA ENTIDAD"

\_\_\_\_\_  
"EL CONTRATISTA"

#### **Importante**

*Este documento puede firmarse digitalmente si ambas partes cuentan con firma digital, según la Ley N° 27269, Ley de Firmas y Certificados Digitales<sup>15</sup>.*

<sup>15</sup> Para mayor información sobre la normativa de firmas y certificados digitales ingresar a: <https://www.indecopi.gob.pe/web/firmas-digitales/firmar-y-certificados-digitales>



## ANEXOS



## ANEXO N° 1

### DECLARACIÓN JURADA DE DATOS DEL POSTOR

Señores

**COMITÉ DE SELECCIÓN**

**ADJUDICACIÓN SIMPLIFICADA N° 074-2024-MPE-C**

Presente.-

El que se suscribe, [.....], postor y/o Representante Legal de [CONSIGNAR EN CASO DE SER PERSONA JURÍDICA], identificado con [CONSIGNAR TIPO DE DOCUMENTO DE IDENTIDAD] N° [CONSIGNAR NÚMERO DE DOCUMENTO DE IDENTIDAD], con poder inscrito en la localidad de [CONSIGNAR EN CASO DE SER PERSONA JURÍDICA] en la Ficha N° [CONSIGNAR EN CASO DE SER PERSONA JURÍDICA] Asiento N° [CONSIGNAR EN CASO DE SER PERSONA JURÍDICA], **DECLARO BAJO JURAMENTO** que la siguiente información se sujeta a la verdad:

Nombre, Denominación o Razón Social :			
Domicilio Legal :			
RUC :	Teléfono(s) :		
MYPE <sup>16</sup>	Sí	No	
Correo electrónico :			

#### Autorización de notificación por correo electrónico:

Autorizo que se notifiquen al correo electrónico indicado las siguientes actuaciones:

1. Solicitud de la descripción a detalle de todos los elementos constitutivos de la oferta.
2. Solicitud de reducción de la oferta económica.
3. Solicitud de subsanación de los requisitos para perfeccionar el contrato.
4. Solicitud para presentar los documentos para perfeccionar el contrato, según orden de prelación, de conformidad con lo previsto en el artículo 141 del Reglamento.
5. Respuesta a la solicitud de acceso al expediente de contratación.
6. Notificación de la orden de compra<sup>17</sup>

Asimismo, me comprometo a remitir la confirmación de recepción, en el plazo máximo de dos (2) días hábiles de recibida la comunicación.

[CONSIGNAR CIUDAD Y FECHA]

.....  
**Firma, Nombres y Apellidos del postor o Representante legal, según corresponda**

#### Importante

*La notificación dirigida a la dirección de correo electrónico consignada se entenderá válidamente efectuada cuando la Entidad reciba acuse de recepción.*

<sup>16</sup> Esta información será verificada por la Entidad en la página web del Ministerio de Trabajo y Promoción del Empleo en la sección consulta de empresas acreditadas en el REMYPE en el link <http://www2.trabajo.gob.pe/servicios-en-linea-2-2/> y se tendrá en cuenta en caso de empate, conforme a lo previsto en el artículo 91 del Reglamento.

<sup>17</sup> Cuando el monto del valor estimado del procedimiento o del ítem no supere los doscientos mil Soles (S/ 200,000.00), en caso se haya optado por perfeccionar el contrato con una orden de compra.



**Importante**

*Cuando se trate de consorcios, la declaración jurada es la siguiente:*

**ANEXO N° 1**

**DECLARACIÓN JURADA DE DATOS DEL POSTOR**

Señores

**COMITÉ DE SELECCIÓN**

**ADJUDICACIÓN SIMPLIFICADA N° 074-2024-MPE-C**

Presente.-

El que se suscribe, [...], representante común del consorcio [CONSIGNAR EL NOMBRE DEL CONSORCIO], identificado con [CONSIGNAR TIPO DE DOCUMENTO DE IDENTIDAD] N° [CONSIGNAR NÚMERO DE DOCUMENTO DE IDENTIDAD], **DECLARO BAJO JURAMENTO** que la siguiente información se sujeta a la verdad:

Datos del consorciado 1					
Nombre, Denominación o Razón Social :					
Domicilio Legal :					
RUC :		Teléfono(s) :			
MYPE <sup>18</sup>		Sí		No	
Correo electrónico :					

Datos del consorciado 2					
Nombre, Denominación o Razón Social :					
Domicilio Legal :					
RUC :		Teléfono(s) :			
MYPE <sup>19</sup>		Sí		No	
Correo electrónico :					

Datos del consorciado ...					
Nombre, Denominación o Razón Social :					
Domicilio Legal :					
RUC :		Teléfono(s) :			
MYPE <sup>20</sup>		Sí		No	
Correo electrónico :					

**Autorización de notificación por correo electrónico:**

Correo electrónico del consorcio:
-----------------------------------

<sup>18</sup> Esta información será verificada por la Entidad en la página web del Ministerio de Trabajo y Promoción del Empleo en la sección consulta de empresas acreditadas en el REMYPE en el link <http://www2.trabajo.gob.pe/servicios-en-linea-2-2/> y se tendrá en cuenta en caso de empate, conforme a lo previsto en el artículo 91 del Reglamento. Para dicho efecto, todos los integrantes del consorcio deben acreditar la condición de micro o pequeña empresa.

<sup>19</sup> Ibídem.

<sup>20</sup> Ibídem.



Autorizo que se notifiquen al correo electrónico indicado las siguientes actuaciones:

1. Solicitud de la descripción a detalle de todos los elementos constitutivos de la oferta.
2. Solicitud de reducción de la oferta económica.
3. Solicitud de subsanación de los requisitos para perfeccionar el contrato.
4. Solicitud para presentar los documentos para perfeccionar el contrato, según orden de prelación, de conformidad con lo previsto en el artículo 141 del Reglamento.
5. Respuesta a la solicitud de acceso al expediente de contratación.
6. Notificación de la orden de compra<sup>21</sup>

Asimismo, me comprometo a remitir la confirmación de recepción, en el plazo máximo de dos (2) días hábiles de recibida la comunicación.

[CONSIGNAR CIUDAD Y FECHA]

.....  
**Firma, Nombres y Apellidos del representante  
común del consorcio**

#### **Importante**

*La notificación dirigida a la dirección de correo electrónico consignada se entenderá válidamente efectuada cuando la Entidad reciba acuse de recepción.*

<sup>21</sup> Cuando el monto del valor estimado del procedimiento o del ítem no supere los doscientos mil Soles (S/ 200,000.00), en caso se haya optado por perfeccionar el contrato con una orden de compra.



## ANEXO N° 2

### DECLARACIÓN JURADA (ART. 52 DEL REGLAMENTO DE LA LEY DE CONTRATACIONES DEL ESTADO)

Señores  
**COMITÉ DE SELECCIÓN**  
**ADJUDICACIÓN SIMPLIFICADA N° 074-2024-MPE-C**  
Presente.-

Mediante el presente el suscrito, postor y/o Representante Legal de [CONSIGNAR EN CASO DE SER PERSONA JURÍDICA], declaro bajo juramento:

- i. No haber incurrido y me obligo a no incurrir en actos de corrupción, así como a respetar el principio de integridad.
- ii. No tener impedimento para postular en el procedimiento de selección ni para contratar con el Estado, conforme al artículo 11 de la Ley de Contrataciones del Estado.
- iii. Conocer las sanciones contenidas en la Ley de Contrataciones del Estado y su Reglamento, así como las disposiciones aplicables de la Ley N° 27444, Ley del Procedimiento Administrativo General.
- iv. Participar en el presente proceso de contratación en forma independiente sin mediar consulta, comunicación, acuerdo, arreglo o convenio con ningún proveedor; y, conocer las disposiciones del Decreto Legislativo N° 1034, Decreto Legislativo que aprueba la Ley de Represión de Conductas Anticompetitivas.
- v. Conocer, aceptar y someterme a las bases, condiciones y reglas del procedimiento de selección.
- vi. Ser responsable de la veracidad de los documentos e información que presento en el presente procedimiento de selección.
- vii. Comprometerme a mantener la oferta presentada durante el procedimiento de selección y a perfeccionar el contrato, en caso de resultar favorecido con la buena pro.

[CONSIGNAR CIUDAD Y FECHA]

.....  
**Firma, Nombres y Apellidos del postor o  
Representante legal, según corresponda**

#### **Importante**

*En el caso de consorcios, cada integrante debe presentar esta declaración jurada, salvo que sea presentada por el representante común del consorcio.*



### ANEXO N° 3

#### DECLARACIÓN JURADA DE CUMPLIMIENTO DE LAS ESPECIFICACIONES TÉCNICAS

Señores  
**COMITÉ DE SELECCIÓN**  
**ADJUDICACIÓN SIMPLIFICADA N° 074-2024-MPE-C**  
Presente.-

Es grato dirigirme a usted, para hacer de su conocimiento que luego de haber examinado las bases y demás documentos del procedimiento de la referencia y, conociendo todos los alcances y las condiciones detalladas en dichos documentos, el postor que suscribe ofrece el [CONSIGNAR EL OBJETO DE LA CONVOCATORIA], de conformidad con las Especificaciones Técnicas que se indican en el numeral 3.1 del Capítulo III de la sección específica de las bases y los documentos del procedimiento.

[CONSIGNAR CIUDAD Y FECHA]

.....  
**Firma, Nombres y Apellidos del postor o**  
**Representante legal o común, según corresponda**

#### **Importante**

*Adicionalmente, puede requerirse la presentación de documentación que acredite el cumplimiento de las especificaciones técnicas, conforme a lo indicado en el acápite relacionado al contenido de las ofertas de la presente sección de las bases.*



## ANEXO N° 4

### DECLARACIÓN JURADA DE PLAZO DE ENTREGA

Señores

**COMITÉ DE SELECCIÓN**

**ADJUDICACIÓN SIMPLIFICADA N° 074-2024-MPE-C**

Presente.-

Mediante el presente, con pleno conocimiento de las condiciones que se exigen en las bases del procedimiento de la referencia, me comprometo a entregar los bienes objeto del presente procedimiento de selección en el plazo de [CONSIGNAR EL PLAZO OFERTADO. EN CASO DE LA MODALIDAD DE LLAVE EN MANO DETALLAR EL PLAZO DE ENTREGA, SU INSTALACIÓN Y PUESTA EN FUNCIONAMIENTO].

[CONSIGNAR CIUDAD Y FECHA]

.....  
**Firma, Nombres y Apellidos del postor o  
Representante legal o común, según corresponda**



## ANEXO N° 5

### PROMESA DE CONSORCIO

(Sólo para el caso en que un consorcio se presente como postor)

Señores

#### COMITÉ DE SELECCIÓN

#### ADJUDICACIÓN SIMPLIFICADA N° 074-2024-MPE-C

Presente.-

Los suscritos declaramos expresamente que hemos convenido en forma irrevocable, durante el lapso que dure el procedimiento de selección, para presentar una oferta conjunta a la **ADJUDICACIÓN SIMPLIFICADA N° [CONSIGNAR NOMENCLATURA DEL PROCEDIMIENTO]**

Asimismo, en caso de obtener la buena pro, nos comprometemos a formalizar el contrato de consorcio, de conformidad con lo establecido por el artículo 140 del Reglamento de la Ley de Contrataciones del Estado, bajo las siguientes condiciones:

a) Integrantes del consorcio

1. [NOMBRE, DENOMINACIÓN O RAZÓN SOCIAL DEL CONSORCIADO 1].
2. [NOMBRE, DENOMINACIÓN O RAZÓN SOCIAL DEL CONSORCIADO 2].

b) Designamos a [CONSIGNAR NOMBRES Y APELLIDOS DEL REPRESENTANTE COMÚN], identificado con [CONSIGNAR TIPO DE DOCUMENTO DE IDENTIDAD] N° [CONSIGNAR NÚMERO DE DOCUMENTO DE IDENTIDAD], como representante común del consorcio para efectos de participar en todos los actos referidos al procedimiento de selección, suscripción y ejecución del contrato correspondiente con [CONSIGNAR NOMBRE DE LA ENTIDAD].

Asimismo, declaramos que el representante común del consorcio no se encuentra impedido, inhabilitado ni suspendido para contratar con el Estado.

c) Fijamos nuestro domicilio legal común en [.....].

d) Las obligaciones que corresponden a cada uno de los integrantes del consorcio son las siguientes:

1. OBLIGACIONES DE [NOMBRE, DENOMINACIÓN O RAZÓN SOCIAL DEL CONSORCIADO 1] [ % ]<sup>22</sup>

[DESCRIBIR LAS OBLIGACIONES DEL CONSORCIADO 1]

2. OBLIGACIONES DE [NOMBRE, DENOMINACIÓN O RAZÓN SOCIAL DEL CONSORCIADO 2] [ % ]<sup>23</sup>

[DESCRIBIR LAS OBLIGACIONES DEL CONSORCIADO 2]

TOTAL OBLIGACIONES

100%<sup>24</sup>

[CONSIGNAR CIUDAD Y FECHA]

<sup>22</sup> Consignar únicamente el porcentaje total de las obligaciones, el cual debe ser expresado en número entero, sin decimales.

<sup>23</sup> Consignar únicamente el porcentaje total de las obligaciones, el cual debe ser expresado en número entero, sin decimales.

<sup>24</sup> Este porcentaje corresponde a la sumatoria de los porcentajes de las obligaciones de cada uno de los integrantes del consorcio.



.....  
**Consortiado 1**  
**Nombres, apellidos y firma del Consortiado 1**  
**o de su Representante Legal**  
**Tipo y N° de Documento de Identidad**

.....  
**Consortiado 2**  
**Nombres, apellidos y firma del Consortiado 2**  
**o de su Representante Legal**  
**Tipo y N° de Documento de Identidad**

**Importante**

*De conformidad con el artículo 52 del Reglamento, las firmas de los integrantes del consorcio deben ser legalizadas.*



#### Importante para la Entidad

*En caso de la contratación de bienes bajo el sistema a suma alzada incluir el siguiente anexo:*

*Esta nota deberá ser eliminada una vez culminada la elaboración de las bases*

### ANEXO N° 6

#### PRECIO DE LA OFERTA

Señores

**COMITÉ DE SELECCIÓN**

**ADJUDICACIÓN SIMPLIFICADA N° 074-2024-MPE-C**

Presente.-

Es grato dirigirme a usted, para hacer de su conocimiento que, de acuerdo con las bases, mi oferta es la siguiente:

CONCEPTO	PRECIO TOTAL
<b>TOTAL</b>	

El precio de la oferta [CONSIGNAR LA MONEDA DE LA CONVOCATORIA] incluye todos los tributos, seguros, transporte, inspecciones, pruebas y, de ser el caso, los costos laborales conforme a la legislación vigente, así como cualquier otro concepto que pueda tener incidencia sobre el costo del bien a contratar; excepto la de aquellos postores que gocen de alguna exoneración legal, no incluirán en el precio de su oferta los tributos respectivos.

[CONSIGNAR CIUDAD Y FECHA]

.....  
**Firma, Nombres y Apellidos del postor o  
Representante legal o común, según corresponda**

#### Importante

- El postor debe consignar el precio total de la oferta, sin perjuicio que, de resultar favorecido con la buena pro, presente el detalle de precios unitarios para el perfeccionamiento del contrato.*
- El postor que goce de alguna exoneración legal, debe indicar que su oferta no incluye el tributo materia de la exoneración, debiendo incluir el siguiente texto:*

*"Mi oferta no incluye [CONSIGNAR EL TRIBUTO MATERIA DE LA EXONERACIÓN]"*

#### Importante para la Entidad

- En caso de procedimientos según relación de ítems, consignar lo siguiente:  
"El postor puede presentar el precio de su oferta en un solo documento o documentos independientes, en los ítems que se presente".*
- En caso de contrataciones que conllevan la ejecución de prestaciones accesorias, consignar lo siguiente:  
"El postor debe detallar en el precio de su oferta, el monto correspondiente a la prestación principal y las prestaciones accesorias".*

*Incluir o eliminar, según corresponda*



### Importante para la Entidad

*Si durante la fase de actos preparatorios, las Entidades advierten que es posible la participación de proveedores que gozan del beneficio de la exoneración del IGV prevista en la Ley N° 27037, Ley de Promoción de la Inversión en la Amazonía, incluir el siguiente anexo:*

*Esta nota deberá ser eliminada una vez culminada la elaboración de las bases*

## ANEXO N° 7

### DECLARACIÓN JURADA DE CUMPLIMIENTO DE CONDICIONES PARA LA APLICACIÓN DE LA EXONERACIÓN DEL IGV

Señores  
**COMITÉ DE SELECCIÓN**  
**ADJUDICACIÓN SIMPLIFICADA N° 074-2024-MPE-C**  
Presente.-

Mediante el presente el suscrito, postor y/o Representante Legal de [CONSIGNAR EN CASO DE SER PERSONA JURÍDICA], declaro bajo juramento que gozo del beneficio de la exoneración del IGV previsto en la Ley N° 27037, Ley de Promoción de la Inversión en la Amazonía, dado que cumpla con las condiciones siguientes:

- 1.- Que el domicilio fiscal de la empresa<sup>25</sup> se encuentra ubicada en la Amazonía y coincide con el lugar establecido como sede central (donde tiene su administración y lleva su contabilidad);
- 2.- Que la empresa se encuentra inscrita en las Oficinas Registrales de la Amazonía (exigible en caso de personas jurídicas);
- 3.- Que, al menos el setenta por ciento (70%) de los activos fijos de la empresa se encuentran en la Amazonía; y
- 4.- Que la empresa no tiene producción fuera de la Amazonía.<sup>26</sup>

[CONSIGNAR CIUDAD Y FECHA]

.....  
**Firma, Nombres y Apellidos del postor o Representante legal, según corresponda**

### Importante

*Cuando se trate de consorcios, esta declaración jurada será presentada por cada uno de los integrantes del consorcio, salvo que se trate de consorcios con contabilidad independiente, en cuyo caso debe ser suscrita por el representante común, debiendo indicar su condición de consorcio con contabilidad independiente y el número de RUC del consorcio.*

<sup>25</sup> En el artículo 1 del "Reglamento de las Disposiciones Tributarias contenidas en la Ley de Promoción de la Inversión en la Amazonía" se define como "empresa" a las "Personas naturales, sociedades conyugales, sucesiones indivisas y personas consideradas jurídicas por la Ley del Impuesto a la Renta, generadoras de rentas de tercera categoría, ubicadas en la Amazonía. Las sociedades conyugales son aquellas que ejerzan la opción prevista en el Artículo 16 de la Ley del Impuesto a la Renta."

<sup>26</sup> En caso de empresas de comercialización, no consignar esta condición.

ANEXO N° 8

EXPERIENCIA DEL POSTOR EN LA ESPECIALIDAD

Señores  
**COMITÉ DE SELECCIÓN**  
**ADJUDICACIÓN SIMPLIFICADA N° 074-2024-MPE-C**  
Presente.-

Mediante el presente, el suscrito detalla la siguiente EXPERIENCIA EN LA ESPECIALIDAD:

Nº	CLIENTE	OBJETO DEL CONTRATO	N° CONTRATO / O/C / COMPROBANTE DE PAGO	FECHA DEL CONTRATO O CP <sup>27</sup>	FECHA DE LA CONFORMIDAD DE SER EL CASO <sup>28</sup>	EXPERIENCIA PROVENIENTE <sup>29</sup> DE:	MONEDA	IMPORTE <sup>30</sup>	TIPO DE CAMBIO VENTA <sup>31</sup>	MONTO FACTURADO ACUMULADO <sup>32</sup>
1										
2										
3										

<sup>27</sup> Se refiere a la fecha de suscripción del contrato, de la emisión de la Orden de Compra o de cancelación del comprobante de pago, según corresponda.

<sup>28</sup> Únicamente, cuando la fecha del perfeccionamiento del contrato, sea previa a los ocho (8) años anteriores a la fecha de presentación de ofertas, caso en el cual el postor debe acreditar que la conformidad se emitió dentro de dicho periodo.

<sup>29</sup> Si el titular de la experiencia no es el postor, consignar si dicha experiencia corresponde a la matriz en caso que el postor sea sucursal, o fue transmitida por reorganización societaria, debiendo acompañar la documentación sustentatoria correspondiente. Al respecto, según la Opinión N° 216-2017/DTN "*Considerando que la sociedad matriz y la sucursal constituyen la misma persona jurídica, la sucursal puede acreditar como suya la experiencia de su matriz*". Del mismo modo, según lo previsto en la Opinión N° 010-2013/DTN, "*... en una operación de reorganización societaria que comprende tanto una fusión como una escisión, la sociedad resultante podrá acreditar como suya la experiencia de la sociedad incorporada o absorbida, que se extingue producto de la fusión; asimismo, si en virtud de la escisión se transfiere un bloque patrimonial consistente en una línea de negocio completa, la sociedad resultante podrá acreditar como suya la experiencia de la sociedad escindida, correspondiente a la línea de negocio transmitida. De esta manera, la sociedad resultante podrá emplear la experiencia transmitida, como consecuencia de la reorganización societaria antes descrita, en los futuros procesos de selección en los que participe*".

<sup>30</sup> Se refiere al monto del contrato ejecutado incluido adicionales y reducciones, de ser el caso.

<sup>31</sup> El tipo de cambio venta debe corresponder al publicado por la SBS correspondiente a la fecha de suscripción del contrato, de la emisión de la Orden de Compra o de cancelación del comprobante de pago, según corresponda.

<sup>32</sup> Consignar en la moneda establecida en las bases.

Nº	CLIENTE	OBJETO DEL CONTRATO	N° CONTRATO / O/C / COMPROBANTE DE PAGO	FECHA DEL CONTRATO O CP <sup>27</sup>	FECHA DE LA CONFORMIDAD DE SER EL CASO <sup>28</sup>	EXPERIENCIA PROVENIENTE <sup>29</sup> DE:	MONEDA	IMPORTE <sup>30</sup>	TIPO DE CAMBIO VENTA <sup>31</sup>	MONTO FACTURADO ACUMULADO <sup>32</sup>
4										
5										
6										
7										
8										
9										
10										
	...									
20										
TOTAL										

[CONSIGNAR CIUDAD Y FECHA]

.....  
Firma, Nombres y Apellidos del postor o  
Representante legal o común, según corresponda

## ANEXO N° 9

### DECLARACIÓN JURADA (NUMERAL 49.4 DEL ARTÍCULO 49 DEL REGLAMENTO)

Señores  
**COMITÉ DE SELECCIÓN**  
**ADJUDICACIÓN SIMPLIFICADA N° 074-2024-MPE-C**  
Presente.-

Mediante el presente el suscrito, postor y/o Representante Legal de [CONSIGNAR EN CASO DE SER PERSONA JURÍDICA], declaro que la experiencia que acredito de la empresa [CONSIGNAR LA DENOMINACIÓN DE LA PERSONA JURÍDICA] como consecuencia de una reorganización societaria, no se encuentra en el supuesto establecido en el numeral 49.4 del artículo 49 del Reglamento.

[CONSIGNAR CIUDAD Y FECHA]

.....  
**Firma, Nombres y Apellidos del postor o  
Representante legal, según corresponda**

#### **Importante**

*A efectos de cautelar la veracidad de esta declaración, el postor puede verificar la información de la Relación de Proveedores Sancionados por el Tribunal de Contrataciones del Estado con Sanción Vigente en <http://portal.osce.gob.pe/rnp/content/relación-de-proveedores-sancionados>.*

*También le asiste dicha facultad al órgano encargado de las contrataciones o al órgano de la Entidad al que se le haya asignado la función de verificación de la oferta presentada por el postor ganador de la buena pro.*

## ANEXO N° 10

### SOLICITUD DE BONIFICACIÓN DEL CINCO POR CIENTO (5%) POR TENER LA CONDICIÓN DE MICRO Y PEQUEÑA EMPRESA

Señores  
**COMITÉ DE SELECCIÓN**  
**ADJUDICACIÓN SIMPLIFICADA N° 074-2024-MPE-C**  
Presente.-

Mediante el presente el suscrito, postor y/o Representante legal de [CONSIGNAR EN CASO DE SER PERSONA JURÍDICA], solicito la asignación de la bonificación del cinco por ciento (5%) sobre el puntaje total obtenido, debido a que mi representada cuenta con la condición de micro y pequeña empresa.

[CONSIGNAR CIUDAD Y FECHA]

P

.....  
**Firma, Nombres y Apellidos del postor o**  
**Representante legal o común, según corresponda**

#### Importante

- Para asignar la bonificación, el órgano encargado de las contrataciones o comité de selección, según corresponda, verifica la página web del Ministerio de Trabajo y Promoción del Empleo en la sección consulta de empresas acreditadas en el REMYPE en el link <http://www2.trabajo.gob.pe/servicios-en-linea-2-2/>.
- Para que un consorcio pueda acceder a la bonificación, cada uno de sus integrantes debe cumplir con la condición de micro y pequeña empresa.

## DETALLE DE INSTALACIÓN DE ASCENSOR

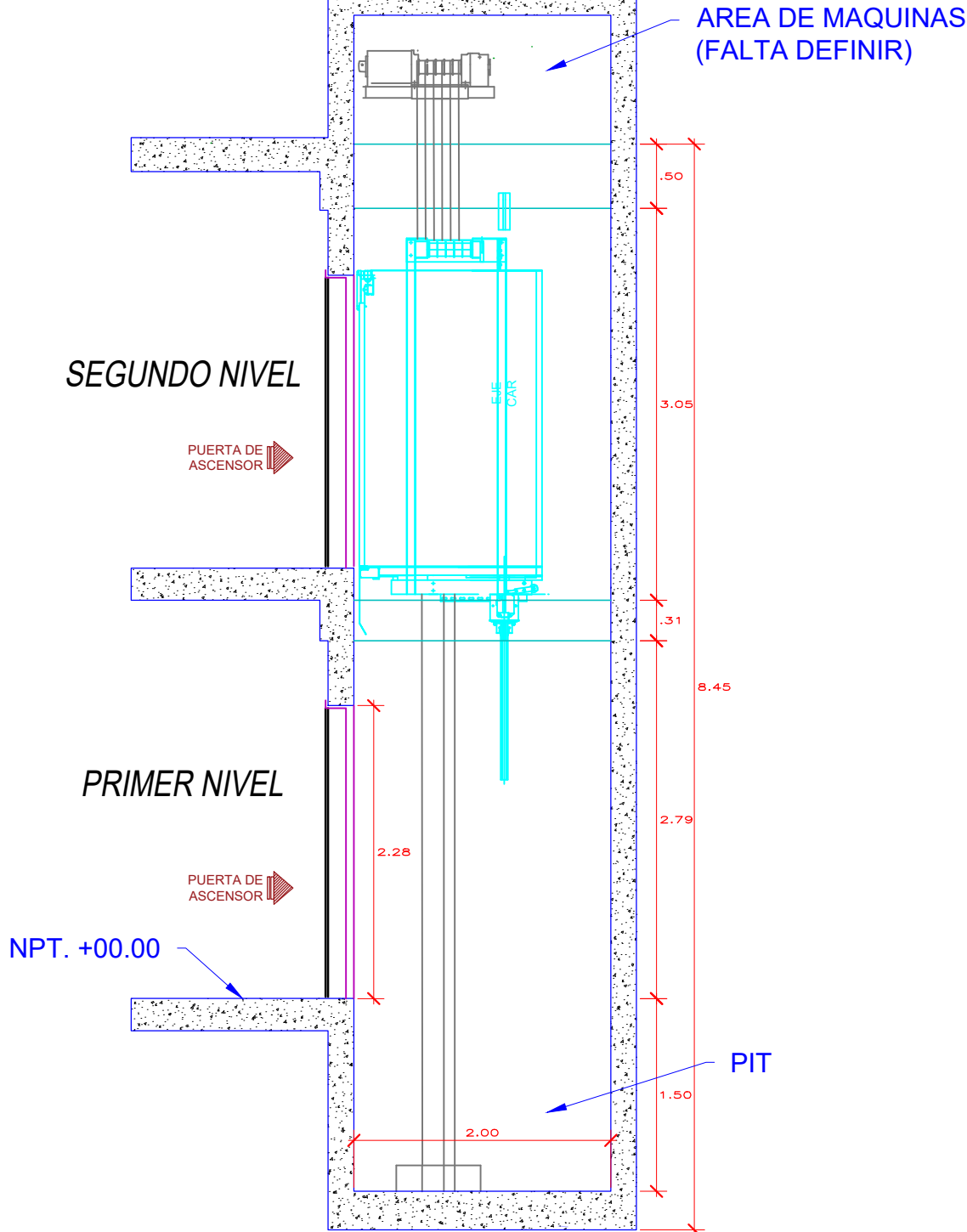

## CORTE TRANSVERSAL DE DUCTO DE ASCENSOR

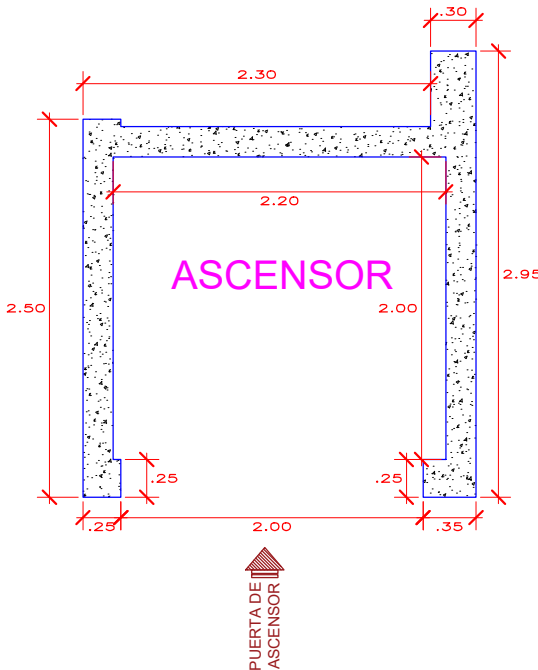

# VISTA DE PLANTA DUCTO DE ASCENSOR

**MUNICIPALIDAD  
PROVINCIAL DE  
ESPINAR**

**PROYECTO:**  
**"Mejoramiento del Servicio Educativo de la I.E Inicial 256, Maria Auxiliadora del Distrito y Provincia de Espinar - Cusco"**

**UBICACION:**  
**DEPARTAMENTO: CUSCO**  
**PROVINCIA : ESPINAR**  
**DISTRITO : ESPINAR**  
**CUI : 2344613**  
**Codigo de Local: 158811**  
**Codigo Modular: 0404749**

**ESPECIALIDAD:**  
**INSTALACIONES  
ELECTRICAS**

# PLANO: INSTALACION DE ASCENSOR ELECTRICO

**CODIGO:**

# IE-13