

BASES CONTRATACION DIRECTA





BASES

CONTRATACION DIRECTA N° 043-2023-MIDAGRI -PSI

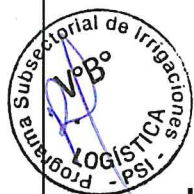

CONTRATACIÓN DEL SERVICIO DE LIMPIEZA Y
DESCOLMATACIÓN DEL RIO PIURA, SECTOR PRESA EJIDOS –
LAS MONTERO, DISTRITO DE PIURA - CASTILLA, PROVINCIA DE
PIURA, DEPARTAMENTO DE PIURA.

SECCIÓN ESPECÍFICA

CONDICIONES ESPECIALES DEL PROCEDIMIENTO DE SELECCIÓN

(EN ESTA SECCIÓN LA ENTIDAD DEBERÁ COMPLETAR LA INFORMACIÓN EXIGIDA, DE ACUERDO A LAS INSTRUCCIONES INDICADAS)



CAPÍTULO I GENERALIDADES

1.1. ENTIDAD CONVOCANTE

Nombre : PROGRAMA DE SUBSECTORIAL DE IRRIGACION
RUC N° : 20414868216
Domicilio legal : Alameda los Corregidores 155 la Molina –Lima Perú
Teléfono: : 01-424-4488
Correo electrónico: : Log.especialista16@psi.gob.pe

1.2. OBJETO DE LA CONVOCATORIA

El presente procedimiento de selección tiene por objeto la CONTRATACIÓN DEL SERVICIO: "LIMPIEZA Y DESCOLMATACIÓN DEL RIO PIURA, SECTOR PRESA EJIDOS – LAS MONTERO, DISTRITO DE PIURA - CASTILLA, PROVINCIA DE PIURA, DEPARTAMENTO DE PIURA.

1.3. EXPEDIENTE DE CONTRATACIÓN

El expediente de contratación fue aprobado mediante el FORMATO 2 AE-69-2023 CD 43 de fecha 06 de noviembre 2023.

1.4. FUENTE DE FINANCIAMIENTO

RECURSOS ORDINARIOS

1.5. SISTEMA DE CONTRATACIÓN

El presente procedimiento se rige por el sistema de PRECIOS UNITARIOS, de acuerdo con lo establecido en el expediente de contratación respectivo.

1.6. DISTRIBUCIÓN DE LA BUENA PRO

NO APLICA

1.7. ALCANCES DEL REQUERIMIENTO

El alcance de la prestación está definido en el Capítulo III de la presente sección de las bases.

1.8. PLAZO DE PRESTACIÓN DEL SERVICIO

Los servicios materia de la presente convocatoria se prestarán en el plazo de hasta 45 DIAS CALENDARIOS en concordancia con lo establecido en el expediente de contratación.

1.9. BASE LEGAL

- Ley N° 31638, Ley de Presupuesto del Sector Público para el año fiscal 2023.
- Ley N° 31639, Ley de Equilibrio Financiero del Presupuesto del Sector Público del año fiscal 2023.

CONTRATACION DIRECTA N°043-2023-MIDAGRI PSI

- Ley N° 31640, Ley de Endeudamiento del Sector Publico para el año fiscal 2023.
- Ley N° 30225 Ley de Contrataciones del Estado
- Texto Único Ordenado del Reglamento de la Ley N° 30225.
- Decreto Supremo N° 004-2019-JUS, TUO de la Ley N° 27444 – Ley del Procedimiento Administrativo General.
- Resolución Ministerial N° 098-2023-MIDAGRI, de fecha 09 de marzo del 2023, se aprueba los "lineamientos básicos que regula las actividades de emergencia referidas a la limpieza y descolmatación de cauces, defensa ribereñas, sistema de drenaje y canales de riego del Programa Presupuestal N° 068".

Las referidas normas incluyen sus respectivas modificaciones, de ser el caso.



CAPÍTULO II DEL PROCEDIMIENTO DE SELECCIÓN

2.1. CALENDARIO DEL PROCEDIMIENTO DE SELECCIÓN

Según el cronograma de la ficha de selección de la convocatoria publicada en el SEACE.

2.2. CONTENIDO DE LAS OFERTAS

La oferta contendrá, además de un índice de documentos¹, la siguiente documentación:

2.2.1. Documentación de presentación obligatoria

2.2.1.1. Documentos para la admisión de la oferta

- a) Declaración jurada de datos del postor. (Anexo N° 1)
- b) Documento que acredite la representación de quien suscribe la oferta.

En caso de persona jurídica, copia del certificado de vigencia de poder del representante legal, apoderado o mandatario designado para tal efecto.

En caso de persona natural, copia del documento nacional de identidad o documento análogo, o del certificado de vigencia de poder otorgado por persona natural, del apoderado o mandatario, según corresponda.

En el caso de consorcios, este documento debe ser presentado por cada uno de los integrantes del consorcio que suscriba la promesa de consorcio, según corresponda.

Advertencia

De acuerdo con el artículo 4 del Decreto Legislativo N° 1246, las Entidades están prohibidas de exigir a los administrados o usuarios la información que puedan obtener directamente mediante la interoperabilidad a que se refieren los artículos 2 y 3 de dicho Decreto Legislativo. En esa medida, si la Entidad es usuaria de la Plataforma de Interoperabilidad del Estado – PIDE² y siempre que el servicio web se encuentre activo en el Catálogo de Servicios de dicha plataforma, no corresponderá exigir el certificado de vigencia de poder y/o documento nacional de identidad.

- c) Declaración jurada de acuerdo con el literal b) del artículo 52 del Reglamento. (Anexo N° 2)
- d) Declaración jurada de cumplimiento de los Términos de Referencia contenidos en el numeral 3.1 del Capítulo III de la presente sección. (Anexo N° 3)
- e) Declaración jurada de plazo de prestación del servicio. (Anexo N° 4)³

¹ La omisión del índice no determina la no admisión de la oferta.

² Para mayor información de las Entidades usuarias y del Catálogo de Servicios de la Plataforma de Interoperabilidad del Estado – PIDE ingresar al siguiente enlace <https://www.gobiernodigital.gob.pe/interoperabilidad/>

³ En caso de considerar como factor de evaluación la mejora del plazo de prestación del servicio, el plazo ofertado en dicho anexo servirá también para acreditar este factor.

CONTRATACION DIRECTA N°043-2023-MIDAGRI PSI

- f) El precio de la oferta en SOLES. Adjuntar obligatoriamente el **Anexo N° 6**.

El precio total de la oferta y los subtotales que lo componen son expresados con dos (2) decimales. Los precios unitarios pueden ser expresados con más de dos (2) decimales.

- g) Deberá de presentar la experiencia del postor en la especialidad
Anexo N° 8

2.2.1.2. Documentos para acreditar los requisitos de calificación

Incorporar en la oferta los documentos que acreditan los “**Requisitos de Calificación**” que se detallan en el numeral 3.2 del Capítulo III de la presente sección de las bases.

2.3. REQUISITOS PARA PERFECCIONAR EL CONTRATO

El postor ganador de la buena pro debe presentar los siguientes documentos para perfeccionar el contrato:

- a) Garantía de fiel cumplimiento del contrato
b) Código de cuenta interbancaria (CCI) o, en el caso de proveedores no domiciliados, el número de su cuenta bancaria y la entidad bancaria en el exterior.
c) Contrato de consorcio con firmas legalizadas ante Notario de cada uno de los integrantes de ser el caso.
d) Copia de la vigencia del poder del representante legal de la empresa que acredite que cuenta con facultades para perfeccionar el contrato, cuando corresponda.
e) Copia de DNI del postor en caso de persona natural, o de su representante legal en caso de persona jurídica.

Advertencia

De acuerdo con el artículo 4 del Decreto Legislativo N° 1246, las Entidades están prohibidas de exigir a los administrados o usuarios la información que puedan obtener directamente mediante la interoperabilidad a que se refieren los artículos 2 y 3 de dicho Decreto Legislativo. En esa medida, si la Entidad es usuaria de la Plataforma de Interoperabilidad del Estado – PIDE⁴ y siempre que el servicio web se encuentre activo en el Catálogo de Servicios de dicha plataforma, no corresponderá exigir los documentos previstos en los literales e) y f).

- f) Domicilio para efectos de la notificación durante la ejecución del contrato.
g) Correo electrónico para efectos de notificación durante la ejecución del servicio.
h) Estructura de costos⁵.

Importante

- En caso que el postor ganador de la buena pro sea un consorcio, las garantías que presente este para el perfeccionamiento del contrato, así como durante la ejecución contractual, de ser el caso, además de cumplir con las condiciones establecidas en el artículo 33 de la Ley y el artículo 148 del Reglamento, deben consignar expresamente el nombre completo o la denominación o razón social de los integrantes del consorcio, en calidad de garantizados, de lo contrario no podrán ser aceptadas por las Entidades. No se cumple el requisito antes indicado si se consigna únicamente la denominación del consorcio, conforme lo dispuesto en la Directiva “Participación de Proveedores en Consorcio en las Contrataciones del Estado”.*
- En los contratos periódicos de prestación de servicios en general que celebren las Entidades con las micro y pequeñas empresas, estas últimas pueden otorgar como garantía de fiel*

⁴ Para mayor información de las Entidades usuarias de la Plataforma de Interoperabilidad del Estado – PIDE ingresar al siguiente enlace <https://www.gobiernodigital.gob.pe/interoperabilidad/>

⁵ Incluir solo cuando resulte necesario para la ejecución contractual, identificar los costos de cada uno de los rubros que comprenden la oferta.

CONTRATACION DIRECTA N°043-2023-MIDAGRI PSI

cumplimiento el diez por ciento (10%) del monto del contrato, porcentaje que es retenido por la Entidad durante la primera mitad del número total de pagos a realizarse, de forma prorrateada en cada pago, con cargo a ser devuelto a la finalización del mismo, conforme lo establece el numeral 149.4 del artículo 149 del Reglamento y numeral 151.2 del artículo 151 del Reglamento. Para dicho efecto los postores deben encontrarse registrados en el REMYPE, consignando en la Declaración Jurada de Datos del Postor (Anexo N° 1) o en la solicitud de retención de la garantía durante el perfeccionamiento del contrato, que tienen la condición de MYPE, lo cual será verificado por la Entidad en el link <http://www2.trabajo.gob.pe/servicios-en-linea-2-2> opción consulta de empresas acreditadas en el REMYPE.

- En los contratos derivados de procedimientos de selección por relación de ítems, cuando el monto del ítem adjudicado o la sumatoria de los montos de los ítems adjudicados sea igual o menor a doscientos mil Soles (S/ 200,000.00), no corresponde presentar garantía de fiel cumplimiento de contrato ni garantía de fiel cumplimiento por prestaciones accesorias, conforme a lo dispuesto en el literal a) del artículo 152 del Reglamento.*

Importante

- Corresponde a la Entidad verificar que las garantías presentadas por el postor ganador de la buena pro cumplan con los requisitos y condiciones necesarios para su aceptación y eventual ejecución, sin perjuicio de la determinación de las responsabilidades funcionales que correspondan.*
- De conformidad con el Reglamento Consular del Perú aprobado mediante Decreto Supremo N° 076-2005-RE para que los documentos públicos y privados extendidos en el exterior tengan validez en el Perú, deben estar legalizados por los funcionarios consulares peruanos y refrendados por el Ministerio de Relaciones Exteriores del Perú, salvo que se trate de documentos públicos emitidos en países que formen parte del Convenio de la Apostilla, en cuyo caso bastará con que estos cuenten con la Apostilla de la Haya⁶.*
- La Entidad no puede exigir documentación o información adicional a la consignada en el presente numeral para el perfeccionamiento del contrato.*

2.4. PERFECCIONAMIENTO DEL CONTRATO

El contrato se perfecciona con la suscripción del documento que lo contiene. Para dicho efecto el postor ganador de la buena pro, dentro del plazo previsto de acuerdo al artículo 100° y dentro del plazo de regularización, debe presentar la documentación requerida a través de mesa de partes presencial en el horario de 8:30 a 16:00 horas, en Alameda los Corregidores 155 la Molina –Lima Peru

2.5. ADELANTOS⁷

"La Entidad otorgará adelanto directo hasta por el 30 % del monto del contrato original.

El contratista debe solicitar los adelantos dentro de 08 DIAS calendarios contados a partir de la suscripción, adjuntando a su solicitud la garantía por adelantos⁸ mediante carta fianza o póliza de caución acompañada del comprobante de pago correspondiente. Vencido dicho plazo no

⁶ Según lo previsto en la Opinión N° 009-2016/DTN.

⁷ Si la Entidad ha previsto la entrega de adelantos, debe prever el plazo en el cual el contratista debe solicitar el adelanto, así como el plazo de entrega del mismo, conforme a lo previsto en el artículo 156 del Reglamento.

⁸ De conformidad con el artículo 153 del Reglamento, esta garantía debe ser emitida por idéntico monto y un plazo mínimo de vigencia de tres (3) meses, renovable por un plazo idéntico hasta la amortización total del adelanto otorgado. Cuando el plazo de ejecución contractual sea menor a tres (3) meses, las garantías pueden ser emitidas con una vigencia menor, siempre que cubra la fecha prevista para la amortización total del adelanto otorgado.

CONTRATACION DIRECTA N°043-2023-MIDAGRI PSI

procede la solicitud.

La Entidad debe entregar el monto solicitado dentro de 7 días siguientes a la presentación de la solicitud del contratista".

2.6. FORMA DE PAGO

La Entidad realizará el pago de la contraprestación pactada a favor del contratista en pago quincenal

La forma de pago por la ejecución del servicio realizado por la Contratista será realizada de forma quincenal, para lo cual, la Entidad requerirá de la siguiente documentación:

- Informe de valorización quincenal aprobado por la Entidad.
- Estructura de costos por Precios Unitarios Ofertados.
- Cronograma de ejecución y Utilización de Maquinaria.
- Informe descriptivo de las actividades ejecutadas firmadas por el Contratista y, la Supervisor o personal encargado por la UGIRD.
- Fotografía de los BMs monumentados.
- Panel fotográfico, georeferenciado, del periodo ejecutado, cada una con su descripción (indicando progresivas).
- Planilla de metrados ejecutados y planos de sustento (considerar cuadro de volúmenes por progresivas).
- Copia de cuaderno de control.
- Comprobante de Pago.
- Código de cuenta Interbancario.
- SCTR del personal por el periodo de ejecución de la actividad.

Para efecto de los pagos, esto se efectuará previa opinión favorable de conformidad de la supervisión o personal encargado por la UGIRD.

La Entidad debe de pagar las contraprestaciones pactadas a favor del contratista dentro de los diez (10) días calendario siguiente a la conformidad del servicio, siempre que se verifiquen las condiciones establecidas en el Contrato.

No se reconocerán bajo ninguna circunstancia mayores prestaciones ejecutadas sin tener en cuenta el párrafo anterior.

Dicha documentación se debe presentar por mesa de partes virtual <http://tramitedigital.psi.gob.pe/mpv/>, y/o mesa de partes del programa Subsectorial de Irrigaciones, en el horario de 8:30horas a 16:30 horas, en Av. Alameda del Corregidor N° 155 La Molina.



CAPÍTULO III REQUERIMIENTO

Importante

De conformidad con el numeral 29.8 del artículo 29 del Reglamento, el área usuaria es responsable de la adecuada formulación del requerimiento, debiendo asegurar la calidad técnica y reducir la necesidad de su reformulación por errores o deficiencias técnicas que repercutan en el proceso de contratación.

TERMINOS DE REFERENCIA

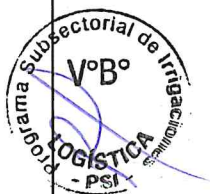

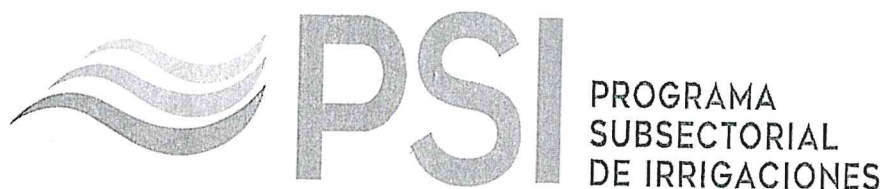

ACTIVIDADES DE EMERGENCIA MIDAGRI

TERMINOS DE REFERENCIA

CONTRATACIÓN DEL SERVICIO DE:

"LIMPIEZA, DESCOLMATACIÓN DEL RIO PIURA, SECTOR PRESA EJIDOS – LAS
MONTERO, DISTRITO DE PIURA - CASTILLA, PROVINCIA DE PIURA,
DEPARTAMENTO DE PIURA"

Lima, octubre de 2023

CONTRATACION DIRECTA N°043-2023-MIDAGRI PSI

1. DENOMINACION DEL SERVICIO

Contratación del servicio de "LIMPIEZA, DESCOLMATACIÓN DEL RIO PIURA, SECTOR PRESA EJIDOS – LAS MONTERO, DISTRITO DE PIURA - CASTILLA, PROVINCIA DE PIURA, DEPARTAMENTO DE PIURA"

2. FINALIDAD PÚBLICA

En el Marco del D.S. N° 110-2023-PCM, el Distrito de Piura se encuentra declara en emergencia por Peligro Inminente ante las Intensas Precipitaciones pluviales (periodo 2023-2024); Asimismo, ante el aumento del caudal del río, a causa de las precipitaciones pluviales, el cual estaría ocasionando mayor sedimentación de materiales en el cauce del río y provocando desbordes en ambos márgenes del Río Piura, lo que representa un alto riesgo a las vías de comunicación de la Ciudad, población aledaña al río, medios de vida de la población, instituciones educativas, estructuras públicas de infraestructura de riego, afectando 3430 hectáreas de terrenos de cultivos, correspondiente a 3000 familias, según se tiene consignado en el registro SINPAD N° 11604.

3. ANTECEDENTES

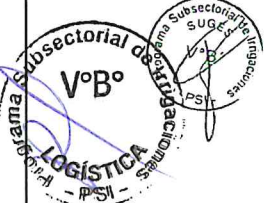
- 
- 
- a) Mediante Ley N° 28675 se crea el Programa Subsectorial de Irrigaciones - PSI, como Unidad Ejecutora 006, encargándose de desarrollar las actividades del Programa de Riego Tecnificado, así como aquellas que venía ejecutando la Unidad Ejecutora UCPSI en el marco de los compromisos asumidos con organismos internacionales concertados y en proceso, además de las actividades que se le encargue al Sector en materia de riego.
- b) El Programa Subsectorial de Irrigaciones – PSI, es un organismo descentralizado del sector agricultura, que tiene por objetivo principal promover el desarrollo sostenible de los sistemas de riego en la costa y sierra, el fortalecimiento de las organizaciones de usuarios, el desarrollo de capacidades de gestión, así como la difusión del uso de tecnologías modernas de riego, para contribuir con el incremento de la producción y productividad agrícola, que permitirá mejorar la rentabilidad del agro y elevar los estándares de vida de los agricultores, el accionar del PSI está orientado a impulsar el crecimiento técnico y económico de la agricultura a nivel nacional, modernizando el uso eficiente del agua por parte de los agricultores.
- c) Dentro de los objetivos del PSI está, contribuir al incremento de la producción y la productividad de la agricultura de riego mediante acciones que permitan el desarrollo de la capacidad y gestión de las Juntas de Usuarios, el mejoramiento en aprovechamiento de los recursos hídricos y el incremento de la eficiencia en el uso del suelo cultivable.
- d) La temporada de lluvias en el territorio nacional, en muchos casos, ha venido generando daños de magnitud, habiéndose registrado en los últimos 10 años en el Sistema de Información Nacional para la Respuesta y la Rehabilitación (SINPAD), un número importante de emergencias generadas por dicho fenómeno, asociadas principalmente a desbordes de ríos que ocasionan inundaciones, deslizamientos de laderas, activación de quebradas (huaicos), así como aluviones, entre otros.
- e) Mediante Decreto Supremo N°029-2023-PCM, de fecha 03 de marzo de 2023, que declara el Estado de Emergencia en varios distritos de algunas provincias de los departamentos de Áncash, Cajamarca, La Libertad, Lambayeque, Lima, Piura y Tumbes, por peligro inminente ante intensas precipitaciones pluviales, por el plazo de sesenta (60) días calendario; con la finalidad de continuar con la ejecución de medidas

CONTRATACION DIRECTA N°043-2023-MIDAGRI PSI

y acciones de excepción inmediatas y necesarias, de reducción del Muy Alto Riesgo existente, así como de respuesta y rehabilitación que correspondan.

- f) Mediante Decreto Supremo 043-2023-PCM que declara el Estado de Emergencia Nacional, por desastre de gran magnitud, a consecuencia de intensas precipitaciones pluviales en los departamentos de Lambayeque, Piura y Tumbes, asimismo, autorizar la continuación de las acciones inmediatas de respuesta y rehabilitación iniciadas en el marco del Decreto Supremo N° 029-2023-PCM y el Decreto Supremo N° 034-2023-PCM
- g) Mediante Resolución Ministerial N° 0098-2023-MIDAGRI, de fecha 29 de marzo 2023, se aprueba los lineamientos de Alcance Sectorial LI N° 003-2023-MIDAGRI/SG-ODNGRD "Lineamientos Básicos que regulan las actividades de emergencia referidas a la limpieza y descolmatación de cauces, defensas ribereñas, sistemas de drenaje y canales de riego del Programa Presupuestal N° 0068" Derogar los "Lineamientos básicos que establecen el procedimiento de elaboración, ejecución, monitoreo y seguimiento del desarrollo de Actividades de Emergencia del Ministerio de Desarrollo Agrario y Riego, referido a acciones comunes – Producto N° 8: Actividad 4 – 5006144 "Atención de actividades de emergencia" del Programa Presupuestal N° 068" aprobados mediante Resolución Ministerial N° 0261-2021-MIDAGRI.
- h) Mediante Decreto Supremo N° 059-2023-PCM, de fecha 11 de mayo de 2023, se declara el Estado de Emergencia en varios distritos de algunas provincias de los departamentos de Áncash, Cajamarca, La Libertad y Lima, por impacto de daños a consecuencia de intensas precipitaciones pluviales
- i) Mediante Decreto Supremo N° 065-2023-PCM, de fecha 24 de mayo de 2023, se prorroga el Estado de Emergencia Nacional, por desastre de gran magnitud, a consecuencia de intensas precipitaciones pluviales en varios distritos de las provincias de los departamentos de Lambayeque, Piura y Tumbes, declarados en Estado de Emergencia Nacional a través del Decreto Supremo N° 043-2023-PCM
- j) Según consta en el Decreto Supremo N.º 072-2023- PCM, Oficio N° 000480-2023-INDECI/ JEF INDECI, de fecha 5 de junio de 2023, el Jefe del INDECI remite y hace suyo el Informe Situacional N° 000011-2023-INDECI/DIRES, de fecha 5 de junio de 2023, emitido por el Director de Respuesta de dicha entidad, en el cual se señala que, en base a los informes emitidos por el Servicio Nacional de Meteorología e Hidrología del Perú (SENAMHI), la Autoridad Nacional del Agua (ANA), el Centro Nacional de Estimación, Prevención y Reducción del Riesgo de Desastres (CENEPRED) y la Sub Dirección de Sistematización de Información sobre Escenarios de Riesgo de Desastres (SD SIERD) de la Dirección de Preparación del INDECI, se ha determinado que varios distritos de algunas provincias de los departamentos de Amazonas, Áncash, Arequipa, Ayacucho, Cajamarca, Huancavelica, Huánuco, Ica, Junín, La Libertad, Lambayeque, Lima, Moquegua, Pasco, Piura, San Martín, Tacna y Tumbes, son los más expuestos al peligro inminente ante intensas precipitaciones pluviales (período 2023-2024), así como al posible Fenómeno El Niño, cuyos efectos, ya sea de magnitud débil o extraordinaria, generaría inundaciones y movimientos en masa en la costa peruana y vertiente occidental de los Andes, con consecuentes pérdidas y daños a la vida, la salud y los medios de vida de la población.
- k) Mediante Decreto Supremo N° 110-2023-PCM, de fecha 03 de octubre de 2023, Prorroga el Estado de Emergencia en varios distritos de algunas provincias de los departamentos de Amazonas, Áncash, Arequipa, Ayacucho, Cajamarca,



[Handwritten signature]

CONTRATACION DIRECTA N°043-2023-MIDAGRI PSI

Huancavelica, Huánuco, Ica, Junín, La Libertad, Lambayeque, Lima, Moquegua, Pasco, Piura, San Martín, Tacna y Tumbes, que se encuentran detallados en el Anexo que forma parte del presente decreto supremo, por peligro inminente ante intensas precipitaciones pluviales (período 2023-2024) y posible Fenómeno El Niño, declarado mediante el Decreto Supremo N° 072-2023-PCM y prorrogado por el Decreto Supremo N° 089-2023-PCM, por el término de sesenta (60) días calendario, a partir del 7 de octubre de 2023, con la finalidad de continuar con la ejecución de medidas y acciones de excepción, inmediatas y necesarias de reducción del Muy Alto Riesgo existente, así como de respuesta y rehabilitación que correspondan.

- l) OFICIO 00826-2023-MIDAGRI-DVDAFIR/PSI, del 10 de octubre de 2023, mediante el cual se solicita, a la secretaria general del ministerio de Desarrollo Agrario y Riego, la ejecución de actividades de emergencia con cargo a los recursos del Ministerio de Desarrollo Agrario y Riego.
- m) Mediante OFICIO Nro. 836-2023-MIDAGRI-DVDAFIR/PSI, de fecha 12 de octubre del 2023, se remite información complementaria respecto al requerimiento de asignación de recursos presupuestales para la ejecución de actividades de emergencias en la región Piura.
- n) Mediante memorando 194-2023-MIDAGRI-SG/ODNGRD, de fecha 11 de octubre del 2023, la oficina de defensa nacional y Gestión del Riesgo de Desastre, emite opinión favorable respecto a la actividad presentada, en el marco del literal 7.2.1.4 de la Resolución Ministerial N° 98-2023-MIDAGRI.
- o) Mediante Memorando 784-2023-MIDAGRI-DVDAFIR/DGHIR-DG, de fecha 12 de octubre del 2023, la Dirección General de Infraestructura Hidráulica y Riego, emite opinión técnica favorable para la ejecución de la actividad.

4. MARCO LEGAL

La ejecución del servicio deberá realizarse de acuerdo a los dispositivos legales y Normas Técnicas Vigentes que se indican a continuación, las cuales no son limitativas, siendo que es aplicable toda norma pertinente adicional:

- Ley N°29158, Ley Orgánica del Poder Ejecutivo.
- Política de Estado 32 Gestión del Riesgo de Desastres, Aprobado con acuerdo Nacional.
- Ley N° 29664, Ley que crea el Sistema Nacional de Gestión del Riesgo de Desastre-SINAGERD y sus modificatorias.
- Decreto Supremo N°048-2011-PCM, Decreto Supremo que aprueba el reglamento de la Ley 29664 que crea el Sistema Nacional de Gestión de Riesgo y Desastres (SINAGERD).
- Decreto Supremo N° 111-2012-PCM, que dispone la aprobación de la Política Nacional de Gestión del Riesgo de Desastres como Política de Obligatorio cumplimiento para las Entidades del Gobierno Nacional.
- Resolución Ministerial N°046-2013-PCM, que aprueba la Directiva N°001-2013-PCM-SINAGERD "Lineamientos que definen el Marco de Responsabilidades en Gestión de Riesgo de Desastres, de las Entidades del Estado en los Tres niveles de Gobierno" y su anexo en el marco de la Ley N° 29664 y su Reglamento.
- Decreto Supremo N°034-2014-PCM, Decreto Supremo que aprueba el Plan Nacional de Gestión de Riesgo de Desastres- (PLANAGERD).

CONTRATACION DIRECTA N°043-2023-MIDAGRI PSI

- Resolución Ministerial N°0602-2016-MIDAGRI, que aprueba el Plan Estratégico Sectorial Multianual Actualizado-PESEM 2015-2021 (diciembre 2016).
- Ley N° 31075, Ley que aprueba la Organización y Funciones del Ministerio de Desarrollo Agrario y Riego.
- Ley de Procedimiento N°27444, Ley que aprueba el Procedimiento Administrativo en General.
- Ley de Presupuesto del Sector Público del Año 2023.
- Decreto de Urgencia N°024-2010, Decreto de Urgencia que dicta Medidas Económicas y Financieras para la creación del Programa Presupuestal Estratégico de Reducción de la Vulnerabilidad y Atención a Emergencias por Desastres en el Marco del Presupuestos por Resultados.
- Decreto Legislativo N°1440, Decreto Legislativo del Sistema Nacional del Presupuesto Público.
- Decreto Supremo N°132-2017-EF, Decreto Supremo que aprueba la conformación y funciones de la Comisión Multisectorial del "Fondo para Intervención ante Ocurrencias de Desastres Naturales", dicta Normas Reglamentarias.
- Resolución Ministerial N°0054-2019-MINAGRI, que aprueba el Plan Estratégico Institucional PEI 2019-2022 del Ministerio de Agricultura y Riego.
- Resolución Ministerial N°0440-2019-MINAGRI, que aprueba el "Plan de Contingencias del Sector de Agricultura y Riego Ante Lluvias Intensas".
- Resolución Ministerial N°003-2020-MINAGRI, que actualiza la constitución del grupo de Trabajo para la Gestión de Riesgo de Desastres del Ministerio de Agricultura y Riego-GTGRD-MINAGRI.
- Resolución Ministerial N° 194-2020-MINAGRI, que aprueba el "Plan de Contingencias del Sector de Agricultura y Riego, ante el sismo de gran magnitud y seguido de Tsunami frente a la Costa Central del Perú".
- Mediante Resolución Ministerial N° 0098-2023-MIDAGRI, de fecha 29 de marzo 2023, se aprueba los lineamientos de Alcance Sectorial LI N° 003-2023-MIDAGRI/SG-ODNGRD "Lineamientos Básicos que regulan las actividades de emergencia referidas a la limpieza y descolmatación de cauces, defensas ribereñas, sistemas de drenaje y canales de riego del Programa Presupuestal N° 0068"
- Ley N°30225, Ley de Contrataciones del Estado y su Reglamento.
- Decreto Supremo N° 029-2023- PCM, Decreto Supremo que declara el Estado de Emergencia en varios distritos de algunas provincias de los departamentos de Áncash, Cajamarca, La Libertad, Lambayeque, Lima, Piura y Tumbes, por peligro inminente ante intensas precipitaciones pluviales.
- Decreto Supremo N° 043-2023- PCM, Decreto Supremo que declara el Estado de Emergencia Nacional, por desastre de gran magnitud, a consecuencia de intensas precipitaciones pluviales en los departamentos de Lambayeque, Piura y Tumbes, asimismo, autorizar la continuación de las acciones inmediatas de respuesta y rehabilitación iniciadas en el marco del Decreto Supremo N° 029-2023-PCM y el Decreto Supremo N° 034-2023-PCM
- Decreto Supremo N° 072-2023- PCM, Decreto Supremo que declara el Estado de Emergencia en varios distritos de algunas provincias de los departamentos de Amazonas, Áncash, Arequipa, Ayacucho, Cajamarca, Huancavelica, Huánuco, Ica, Junín, La Libertad, Lambayeque, Lima, Moquegua, Pasco, Piura, San Martín, Tacna y Tumbes, por peligro inminente ante intensas precipitaciones pluviales (período 2023-2024) y posible Fenómeno El Niño.
- Decreto Supremo N°089-2023-PCM, Decreto Supremo que prorroga el Estado de Emergencia en varios distritos de algunas provincias de los departamentos de Amazonas, Áncash, Arequipa, Ayacucho, Cajamarca, Huancavelica, Huánuco, Ica, Junín, La Libertad, Lambayeque, Lima, Moquegua, Pasco, Piura,



15

CONTRATACION DIRECTA N°043-2023-MIDAGRI PSI

San Martín, Tacna y Tumbes, que se encuentran detallados en el Anexo que forma parte del presente decreto supremo, por peligro inminente ante intensas precipitaciones pluviales (período 2023-2024) y posible Fenómeno El Niño, declarado mediante el Decreto Supremo N° 072-2023-PCM, por el término de sesenta (60) días calendario, a partir del 8 de agosto de 2023, con la finalidad de continuar con la ejecución de medidas y acciones de excepción, inmediatas y necesarias de reducción del Muy Alto Riesgo existente.

- Mediante Decreto Supremo N° 110-2023-PCM, de fecha 03 de octubre de 2023, Prorroga el Estado de Emergencia en varios distritos de algunas provincias de los departamentos de Amazonas, Áncash, Arequipa, Ayacucho, Cajamarca, Huancavelica, Huánuco, Ica, Junín, La Libertad, Lambayeque, Lima, Moquegua, Pasco, Piura, San Martín, Tacna y Tumbes, que se encuentran detallados en el Anexo que forma parte del presente decreto supremo, por peligro inminente ante intensas precipitaciones pluviales (período 2023-2024) y posible Fenómeno El Niño, declarado mediante el Decreto Supremo N° 072-2023-PCM y prorrogado por el Decreto Supremo N° 089-2023-PCM, por el término de sesenta (60) días calendario, a partir del 7 de octubre de 2023, con la finalidad de continuar con la ejecución de medidas y acciones de excepción, inmediatas y necesarias de reducción del Muy Alto Riesgo existente, así como de respuesta y rehabilitación que correspondan



5. OBJETIVO DEL SERVICIO

El objetivo es la contratación del servicio de "LIMPIEZA Y DESCOLMATACIÓN DEL RIO PIURA, SECTOR PRESA EJIDOS – LAS MONTERO, DISTRITO DE PIURA - CASTILLA, PROVINCIA DE PIURA, DEPARTAMENTO DE PIURA"

6. DESCRIPCIÓN Y CARACTERÍSTICAS DEL SERVICIO

Considerando que el Anexo No. 2 de Contenidos Mínimos del Informe para actividades de Emergencia de Atención Inmediata – MIDAGRI, establece las metas del servicio (Puntos Críticos), determinando la cantidad de horas máquina, la cantidad de material a descolmatar y la cantidad de insumos.

Las actividades que se han contemplado en el presente servicio son las siguientes:

Descolmatación

1. Descolmatación (cauce del río Piura sector Presa Ejidos – Las Montero)	5,540.00 m – 522,145.00 m3
2. Eliminación de Material Excedente	5,540.00 m – 522,145.00 m3

6.1 EJECUCION DELSERVICIO

6.1.1 Plazo de ejecución del servicio

El inicio del cómputo del plazo de ejecución del servicio se rige desde el día siguiente del la firma del "Acta de Inicio del Servicio" hasta los 45 días calendarios

(El Acta de Inicio del Servicio lo firma el contratista y Personal Encargado por parte de la UGIRD como parte de la Entidad).

CONTRATACION DIRECTA N°043-2023-MIDAGRI PSI

6.1.2 Plan de Trabajo con Cronograma de Ejecución del servicio

El contratista dentro de los siete (07) días posteriores a la suscripción del Acta de Inicio del Servicio remitirá el "Plan de Trabajo", a la supervisión con copia a la Entidad (a través de mesa de partes virtual, con carácter obligatorio), el cual, previa revisión y aprobación por parte de la supervisión, remitirá, en un plazo de dos (02) días calendarios, a la Entidad el mencionado "Plan de Trabajo y cronograma de utilización de maquinaria" mediante, Mesa de Partes Virtual o físico el cual debe de contener como mínimo lo siguiente:

- Cronograma de Ejecución del servicio (CPM GANTT).
- Cronograma de Utilización de maquinaria, especificando la cantidad de maquinaria según el siguiente detalle:

TIPO	Marca	Modelo	Serie	Potencia	Placa (de corresponder)

- Informe Topográfico (con planos Iniciales debidamente visados), según el siguiente detalle:
 - Memoria descriptiva
 - Video de reconocimiento de campo (10 minutos mínimos)
 - Planos de ubicación general
 - Planos de Planta.
 - Planos de Perfil longitudinal (incluir el cuadro de volúmenes de movimiento de tierras y enrocado).
 - Planos de secciones transversales
 - Plano de Ubicación de canteras de roca (de corresponder)
 - Plano de Ubicación de botaderos (de corresponder)
 - Versión digital (Civil 3D) y editable de la nube de puntos obtenido del levantamiento topográfico inicial.
 - Orto mosaico inicial (georeferenciado, datum wgs 84).
 - Ortofoto (MDT, nube de puntos y MDE).

De haber observaciones el Contratista tendrá un plazo (02) días calendario para subsanarlas, siendo remitidas a la supervisión, para que este luego de revisar y aprobar lo presente a la entidad en un plazo de (02) días calendario.

Al NO estar conforme la presentación de la documentación correspondiente al plan de trabajo se tomará como no presentado.

6.1.3 Detalles del Informe Topográfico Inicial

Los planos Iniciales proporcionados por el contratista deberán de ser presentados con el mayor detalle posible, debido a que estos serán de utilidad para el control de los trabajos ejecutados en campo; en el Cronograma de Ejecución se debe de visualizar la secuencia de las actividades a ejecutar, en el Cronograma de Ejecución debe de contemplar estrictamente el plazo de ejecución fijado en la propuesta y el contrato.

El Contratista deberá efectuar un levantamiento topográfico inicial que abarque como mínimo toda el área a intervenir establecida en la (*Anexo No. 2 de contenido mínimo la Actividad de Emergencia de Atención Inmediata en el marco de la Resolución Ministerial N°0261-2021-MIDAGRI*), que permitan identificar el estado antes de la intervención, lo cual está contemplado dentro de su plazo contractual. Una vez culminada la actividad, el contratista deberá realizará el levantamiento Topográfico Final, en el cual, deberá de indicar a detalle todos los trabajos

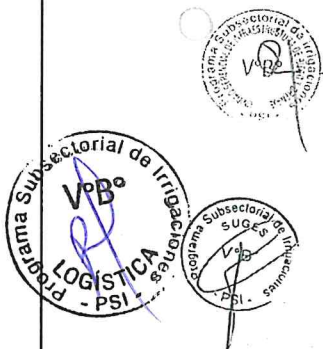

ejecutados, debido a que estos serán los que determinen los metrados finales ejecutados.

El Levantamiento Topográfico antes indicado deberá efectuarse bajo la estricta supervisión de la supervisión o en coordinación con el Personal encargado por la UGIRD, el cual bajo responsabilidad deberá garantizar la calidad e idoneidad del referido levantamiento topográfico.

El contratista deberá garantizar en campo la existencia permanente (hasta la culminación de la relación contractual) de **por lo menos 1 BMs monumentado cada 500 metros** a lo largo de toda la longitud a intervenir, los BMs antes indicados deberán ser fijos, evitando la probabilidad de que por motivos de la ejecución de la prestación sean alterados, modificados o eliminados, pudiendo monumentar alternativamente en la roca fija o en infraestructura existente permanente, la ubicación de los BMs será aprobada por la Supervisión, se adjunta imagen referencial para la monumentación.

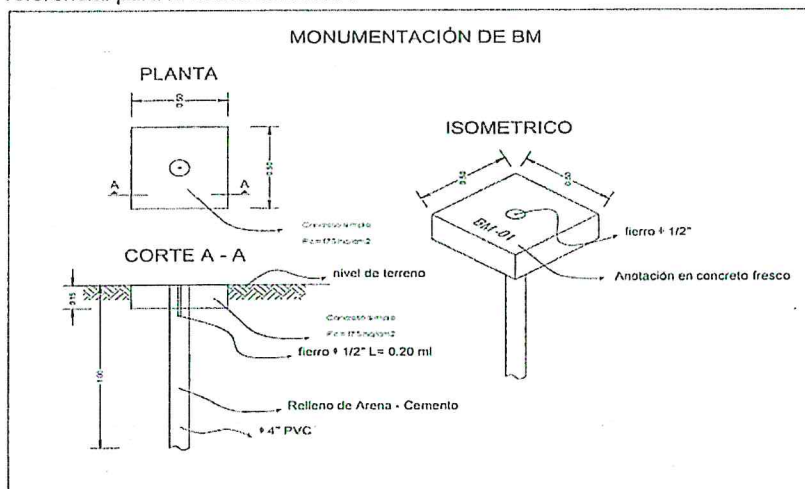

6.1.4 De la Ejecución del Servicio.

El contratista deberá *iniciar los trabajos al día siguiente de suscrita el Acta de Inicio del Servicio, con labores de Movilización de maquinaria, luego de iniciado el Levantamiento Topográfico, después del tercer día podrá solicitar al Supervisión la autorización para el Ingreso de Maquinaria.*

El servicio se ejecutará a través de actividades que se encuentran en el Anexo No. 2 de contenido mínimo la Actividad de Emergencia de Atención Inmediata en el marco de la Resolución Ministerial N° 098-2023-MIDAGRI, estas serán realizadas en base al "Plan de Trabajo, cronogramas de ejecución y utilización de maquinaria" aprobados por el Supervisión o personal que sea encargado por la UGIRD, con los valores establecidos para su ejecución y utilización de maquinaria.

El contratista se encuentra obliga a:

- Ejecutar los trabajos en concordancia al "Anexo No. 2 de contenido mínimo de la Actividad de Emergencia de Atención Inmediata en el marco de la Resolución Ministerial N° 098-2023-MIDAGRI", y Plan de Trabajo aprobado

CONTRATACION DIRECTA N°043-2023-MIDAGRI PSI

por el Supervisión o personal encargado por la UGIRD, en estricta sujeción al cronograma de ejecución y utilización de maquinaria.

- Todas las actividades deberán ser ejecutadas de acuerdo a la Normatividad Nacional-Applicable.
- Es responsabilidad del contratista disponer (según el cronograma de utilización de maquinaria) de los **equipos mínimos necesarios permanentemente** para ejecutar las actividades que correspondan con la finalidad de cumplir lo establecido en los TDR y "Plan de Trabajo" aprobado por la Supervisión.

Los trabajos deberán de ejecutarse empleándose maquinaria de acuerdo a las características indicadas en el presente TDR (numeral A.3. *equipamiento*), o con maquinaria distinta (sustentada en el plan de trabajo aprobado por la Supervisión o personal encargado por la UGIRD), bajo cuenta y riesgo del contratista, en relación a los rendimientos y plazos de ejecución; del mismo modo el contratista deberá garantizar la cantidad mínima de maquinaria requerida según el presente TDR, para la ejecución y culminación de los trabajos en el plazo de ejecución previsto.

El desarrollo de las actividades materia de la presente contratación podrá realizarse en doble turno, a fin de culminar las actividades contratadas dentro de los plazos establecidos, para lo cual el contratista deberá considerar la logística y los equipos necesaria para tal fin.

6.1.5 Metrado a Ejecutar.

HOJA DE METRADOS

DESCRIPCIÓN	UND	METRADO
TRABAJOS PRELIMINARES Y PROVISIONALES		
MOVILIZACIÓN Y DESMOVILIZACION DE MAQUINARIA PESADA (CON CAMA BAJA)	vje	54.00
MOVILIZACIÓN Y DESMOVILIZACION DE MAQUINARIA PESADA (CON RODADO)	vje	168.00
TOPOGRAFÍA INICIAL - FINAL	glb	1
MOVIMIENTO DE TIERRAS		
HABILITACIÓN DE CAMINOS DE ACCESO	km	5.50
DESCOLMATACIÓN (CAUCE DEL RIO)	m3	522,145.00
ELIMINACIÓN DE MATERIAL EXCEDENTE (DM12.5KM)	m3	522,145.00

Fuente: "Anexo No. 2" de contenido Mínimo de la Actividad de Emergencia.

6.1.6 Formas de Pago

La forma de pago por la ejecución del servicio realizado por la Contratista será realizada de forma quincenal, para lo cual, la Entidad requerirá de la siguiente documentación:

- Informe de valorización quincenal aprobado por la Entidad.
- Estructura de costos por Precios Unitarios Ofertados.
- Cronograma de ejecución y Utilización de Maquinaria.
- Informe descriptivo de las actividades ejecutadas firmadas por el Contratista y, la Supervisor o personal encargado por la UGIRD.
- Fotografía de los BMs monumentados.
- Panel fotográfico, georeferenciado, del periodo ejecutado, cada una con su descripción (indicando progresivas).

CONTRATACION DIRECTA N°043-2023-MIDAGRI PSI

- Planilla de metrados ejecutados y planos de sustento (considerar cuadro de volúmenes por progresivas).
- Copia de cuaderno de control.
- Comprobante de Pago.
- Código de cuenta Interbancario.
- SCTR del personal por el periodo de ejecución de la actividad.

Para efecto de los pagos, esto se efectuará previa opinión favorable de conformidad de la supervisión o personal encargado por la UGIRD.

La Entidad debe de pagar las contraprestaciones pactadas a favor del contratista dentro de los diez (10) días calendario siguiente a la conformidad del servicio, siempre que se verifiquen las condiciones establecidas en el Contrato.

No se reconocerán bajo ninguna circunstancia mayores prestaciones ejecutadas sin tener en cuenta el párrafo anterior.

6.1.7 Adelantos

Se establece un adelanto directo de 30% del monto del contrato original para lo cual el contratista tiene un plazo de 8 días calendarios contados a partir de la suscripción del contrato, para solicitar formalmente la entrega del mismo, adjuntando a su solicitud la garantía (entiéndase carta fianza emitida por la empresa que se encuentre bajo la supervisión directa de la SBS, y deben estar autorizadas para la emisión de dicha garantía) y el comprobante de pago correspondiente.

Vencido dicho plazo no procede la solicitud del adelanto.

La entidad debe entregar el monto solicitado dentro de los 7 días contados a partir del día siguiente de recibida la mencionada documentación.

6.1.8 Cuaderno de Control

Tanto el contratista a través del Director Técnico, como la supervisión, **están obligados a llenar todos los días un Cuaderno de Control**, en el que se anota todas las ocurrencias relevantes del día, indicando además el personal técnico clave presente, así como la relación de la maquinaria utilizada, debiendo indicar marca, modelo y estado del mismo, **avance diario** realizado en m3 y su respectivo acumulado.

En cuanto al personal, el contratista deberá mantener el personal ofertado y acreditado cumpliendo todas las normas de seguridad. Solo después de suscrito el contrato de la actividad, podrá solicitar el cambio de personal clave, el cual deberá de ser evaluado de acuerdo al perfil indicado, pudiendo este ser igual o mayor al perfil solicitado.

La omisión de la anotación diaria por parte de la contratista será considerada como falta ausencia del personal técnico y maquinaria, lo que será considerado para la aplicación de penalidades según corresponda.

6.2 ESPECIFICACIONES TECNICAS A CONSIDERAR:

Los trabajos a ejecutarse serán de conformidad con lo establecido en el "Anexo N° 02" de contenido mínimo de la actividad de emergencia, Formato con carácter de Declaración jurada que sustenta la actividad de Emergencia en el marco de la

CONTRATACION DIRECTA N°043-2023-MIDAGRI PSI

Resolución Ministerial N° 0098-2023-MIDAGRI, debiendo considerar las siguientes especificaciones según correspondan.

6.2.1 Alcances de los términos de referencia

El presente Término de Referencia, conjuntamente con el Contrato, el Anexo No. 2 de Contenido Mínimo de la Actividad de Emergencia de Atención Inmediata y la oferta de la contratista, tienen como objeto normar las condiciones generales de intervención a ser aplicadas por el CONTRATISTA durante la ejecución del servicio.

El CONTRATISTA suministrará todos los elementos necesarios para la ejecución del servicio tales como; herramientas, maquinarias, equipos, mano de obra, seguros, dirección técnica y todo lo necesario para la realización del servicio, así como el mantenimiento durante el desarrollo de las actividades, desmontaje y remoción de las construcciones provisionales; así como otros detalles de la actividad y materiales no mostrados en la el Anexo No. 2 de Contenido Mínimo de la Actividad de Emergencia de Atención Inmediata y en los presentes Términos de Referencia, pero necesarios para la ejecución o instalaciones deberán ser incluidos en los trabajos del CONTRATISTA.

Más allá de lo establecido en estos TDR, la supervisión, tiene autoridad suficiente para ampliar las especificaciones técnicas, en cumplimiento de la Normativa Vigente, en lo que respecta a la ingeniería y la correcta metodología constructiva a seguir en la ejecución de la actividad.

Antes del inicio de las actividades, el CONTRATISTA deberá presentar a la supervisión, el Calendario que visualice la secuencia de las actividades a ejecutar.

6.2.2 Normas técnicas

La ejecución de las actividades del servicio, se efectuará cumpliendo con el presente Términos de Referencia que resultan obligatorios a la materialización del servicio. Si en determinadas cuestiones surgieran dudas respecto a la aplicación de Normas, la decisión de la Entidad es la única determinante y válida.

6.2.3 Rectificación y Complemento de Especificaciones

La supervisión, previa autorización y pleno conocimiento de la Entidad contratante y en acuerdo con el CONTRATISTA, tendrá la facultad durante el curso de la ejecución de las actividades de modificar, complementar o adaptar a situaciones reales las presentes especificaciones técnicas para la ejecución de las partidas, a fin de asegurar una adecuada ejecución de los trabajos de acuerdo a lo previsto en el Anexo No. 2 de contenido mínimo de la actividad de emergencia, sin desnaturalizar el objetivo y metas del mencionado Anexo.

6.2.4 Estructuras y Servicios Existentes

El CONTRATISTA previamente al inicio de los trabajos, determinará con exactitud las estructuras y servicios existentes en la zona de trabajo, en coordinación con las entidades correspondientes, responsabilizándose por los daños que ocasione a estas.

También será responsable de la conservación del buen estado de las estructuras y servicios existentes, no indicados en los planos y/o croquis.



Handwritten signature

6.2.5 Especificaciones Técnicas para la ejecución de las partidas.

6.2.5.1 Movilización y desmovilización de maquinaria con cama baja

Esta partida consiste en el traslado del equipo mecánico al lugar en la cual se desarrollará la actividad de emergencia, la movilización de maquinaria pesada con Cama baja incluye la obtención y pago de permisos y seguros.

La movilización y desmovilización de la maquinaria pesada, y desplazamientos largos se deberá realizar con el uso de cama baja o plataforma.

El contratista se encuentra en la obligación de someter a una inspección técnica a toda la maquinaria que será transportada a la zona en la cual se ejecutará el servicio, garantizando de esta manera su operatividad para el desarrollo de sus actividades.

La movilización se efectuará considerando en el caso de equipo pesado, el peso de la unidad a transportarse y la medición se realizará por viaje de maquinaria efectuada.

6.2.5.2 Movilización y desmovilización de maquinaria con rodado

Esta partida consiste en el traslado del equipo mecánico autopropulsado por sus propios medios al lugar en la cual se desarrollará la actividad de emergencia, la movilización de este tipo de maquinaria incluye la obtención y pago de permisos y seguros.

El contratista se encuentra en la obligación de someter a una inspección técnica a toda la maquinaria que será transportada por sus propios medios a la zona en la cual se ejecutará el servicio.

La medición de esta partida se realizará por viaje de maquinaria efectuada.

6.2.5.3 Servicio de Control Topográfico

Comprende el suministro de mano de obra y equipos (según el numeral A.3 Equipamiento de los TDR), para realizar los trabajos de control de la actividad a ejecutar: rasante, progresivas, BM's, alineaciones, cota de los trabajos de perfilado, en la longitud de los trabajos de roca acomodada en la margen correspondiente donde se ejecutará la actividad.

El control topográfico será realizado de forma permanente durante toda la ejecución de la prestación, y en coordinación con el personal encargado del equipo de maquinaria pesada a fin de evitar interferir en la operación y producción de la maquinaria. Es decir, de ser necesario, el equipo encargado del control topográfico deberá adecuarse al cronograma de ejecución y utilización de maquinaria.

El equipo topográfico mínimo para utilizar deberá ser: 01 estación total, GPS diferencial, 01 Nivel, 01 Mira Plegable de 4 m, Winchas de 5.00, 25.00, 50.00 y 100 m, jalones y libreta de campo, pudiéndose usar alternativamente Dron, debiendo garantizar la precisión deseada.

Luego de culminada la ejecución del servicio el personal encargado de esta actividad entregará al encargado de la Dirección Técnica del servicio, la planilla de movimiento de tierras real ejecutado con su respectivo plano de secciones

CONTRATACION DIRECTA N°043-2023-MIDAGRI PSI

transversales conforme a la actividad (contemplando en formato digital y editable la nube de puntos editable), el mismo que deberá ser contrastado con los metrados proporcionados en el "Anexo No. 2" de contenidos mínimos de la Actividad de Emergencia de Atención Inmediata. Cualquier modificación, deberá comunicarse previamente a la Supervisión, con la finalidad de coordinar el criterio técnico y obtener la autorización respectiva por la UGIRD.

- Extensión del Trabajo. - Comprende los trabajos topográficos de trazo, nivelación y replanteo de obras tanto para dar inicio a los trabajos, así como durante los trabajos que se desarrollen y dar sustento a la Planilla de Metrados.
- Medición. - Se medirá en forma Global.

6.2.5.4 Habilitación de caminos.

- Alcance del Trabajo. - Este trabajo comprenderá el suministro de materiales, equipos, y operaciones necesarias para la habilitación de caminos y/o carretera, para facilitar el acceso de la maquinaria a la zona de trabajo y/o cantera.

La habilitación y mantenimiento de caminos de acceso permitirá reducir los tiempos de recorrido de la maquinaria de transporte y la conservación de los mismos, evitando mayores costos de reparación y reduciendo el tiempo de ejecución de las actividades.

- La maquinaria a emplearse en esta partida será con tractor sobre orugas y/o conforme a la evaluación realizada por el Contratista y la supervisión en Campo; con el cual se conseguirá realizar de manera adecuada los trabajos programados en esta partida.

- Medición. - La habilitación de accesos será cuantificado por kilómetro de acceso y/o carretera habilitada.

6.2.5.5 Descolmatación (Cauce del Río).

- Alcance del Trabajo.- Esta partida se refiere a la excavación de la zona del cauce contenida dentro de los límites del trazo proyectado para limpieza de la sección del río en los tramos identificados, y el arrimado lateral del material excavado hacia el área donde se conformara :el dique con material propio, o según corresponda de acuerdo al Anexo No. 2, a fin de orientar la aproximación del caudal hacia el cauce principal o central, de conformidad con los alineamientos, pendientes y dimensiones indicadas por la supervisión y el Anexo No. 2 de Contenido Mínimo del Actividades de Emergencia de Atención Inmediata.

Las excavaciones serán efectuadas según los ejes, rasantes y niveles indicados por la topografía inicial efectuada por el contratista, y se llevarán a cabo aplicando medios apropiados elegidos, previa aprobación de la supervisión.

Respecto a todas las obras de protección existentes (diques de enrocado, espigones con gaviones, etc.) ubicadas dentro del límite de excavación proyectado para la limpieza del río, estas no deberán ser eliminadas y por el contrario deberán ser reforzadas utilizando el material proveniente de las excavaciones, colocando el material en el sitio adecuado previa autorización de al supervisión.

El CONTRATISTA deberá proceder a las excavaciones, después que haya procedido al levantamiento topográfico del terreno natural aprobado por la supervisión.

- Alcance del Trabajo. - La limpieza y descolmatación del cauce comprende el

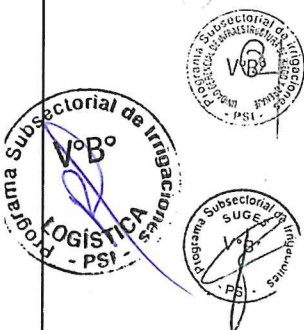

Handwritten signature

CONTRATACION DIRECTA N°043-2023-MIDAGRI PSI

suministro de materiales, equipos y operaciones necesarias para efectuar los cortes de terreno para efectuar la limpieza del cauce del río, en los tramos con lo cual se conformará el dique que permitirá encasar las aguas/o encauzar las aguas a un punto determinado.

- La maquinaria a emplearse en los trabajos de descolmatación de cauce será tractor sobre orugas, Excavadora sobre Oruga y Volquetes según características indicadas en el Anexo No. 2 de Contenido Mínimo del Actividades de Emergencia de Atención Inmediata. El contratista podrá utilizar maquinaria adicional y del tipo que considere necesario para mejorar los tiempos de ejecución de la actividad, esto último, no significa pagos adicionales por cualquier rubro que el contratista suponga o crea le corresponda (la maquinaria indicada en el Anexo No. 2, no puede ser reemplazada por la maquinaria de potencia inferior a la considerada).
- **Medición.** - La descolmatación de cauce se medirá en metros cúbicos (m³), para el efecto se determinará el promedio del área de acuerdo a las secciones consideradas multiplicada por su distanciamiento.

El material excedente, producto de la descolmatación (no utilizado en la conformación de dique con material propio), y material producto de las excavaciones, previa autorización de la supervisión, podrá ser arrimado en la ribera del cauce materia de la intervención, o según lo indicado por este, no constituyendo mayor costo a la Entidad.

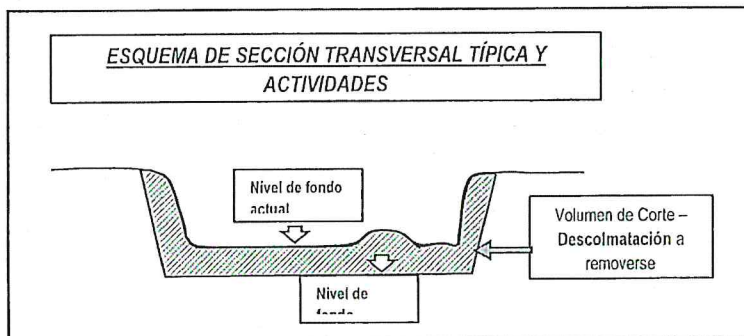

Fuente: Anexo N° 02 de de contenidos mínimos de la actividad de emergencia

6.2.5.6 Eliminación y acarreo de material excedente (distancia del botadero mínimo 10Km)

- Alcance del Trabajo. - Este trabajo consistirá en la eliminación de material excedente, producto de los trabajos de descolmatación del río Piura en el sector presa Ejidos - Las Montero, cuyo metrado asciende al volumen de 522,145.00 m³.

Este material excedente será transportado mediante volquetes de 15m³ hacia botaderos ubicados a 12.50km de la zona de trabajo.

- Los materiales excedentes deberán ser colocados en botaderos aprobados por la supervisión.

7. LUGAR DE EJECUCION DEL SERVICIO

" LIMPIEZA Y DESCOLMATACIÓN DEL RIO PIURA, SECTOR PRESA EJIDOS – LAS MONTERO, DISTRITO DE PIURA - CASTILLA, PROVINCIA DE PIURA, DEPARTAMENTO DE PIURA"

Ubicación de la intervención (distrito/provincia/departamento/sector)

DISTRITO	: Piura - Castillo
PROVINCIA	: Piura
DEPARTAMENTO	: Piura
SECTOR	: Presa Ejidos – Las Montero
RIO	: Piura

Planos o Croquis: contiendo la ubicación en planta, indicando las coordenadas UTM del punto de INCIO y punto FINAL

RIO LA PIURA SECTOR PRESA EJIDOS – LAS MONTERO

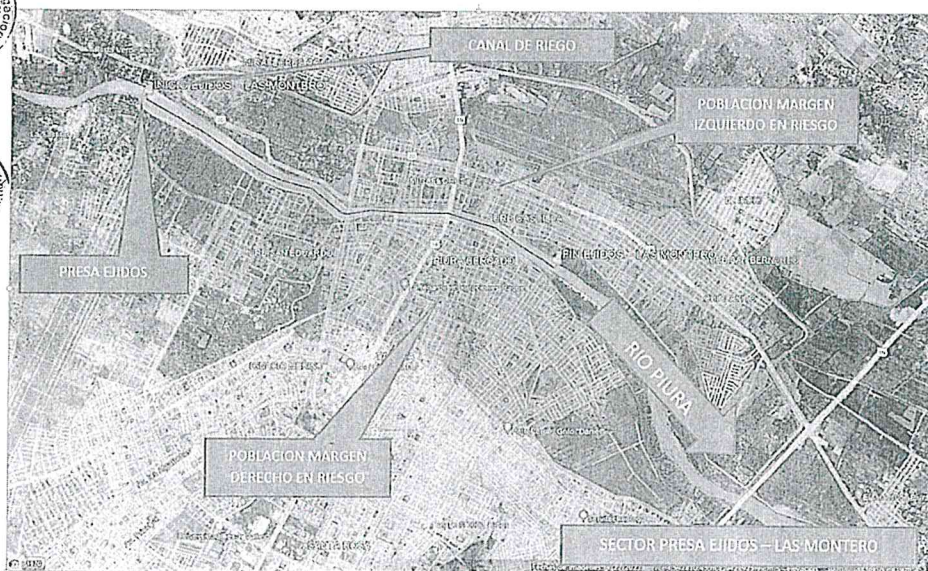

[Handwritten signature]

CROQUIS, UBICACIÓN EN PLANTA, RIO PIURA – SECTOR PRESA EJIDOS – LAS MONTERO

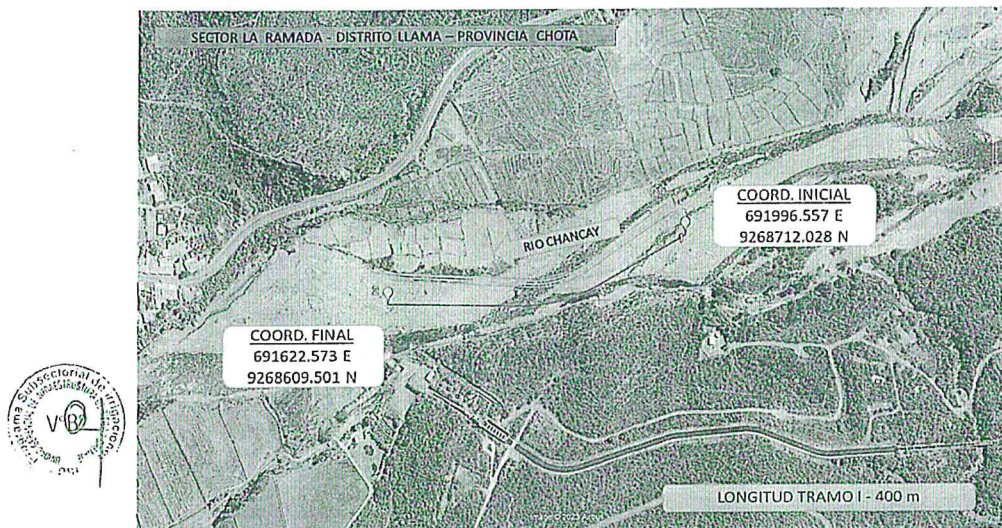

PERFIL LONGITUDINAL RIO PIURA

CROQUIS PERFIL LONGITUDINAL, RIO LA PIURA - SECTOR PRESA EJIDOS – LAS MONTERO

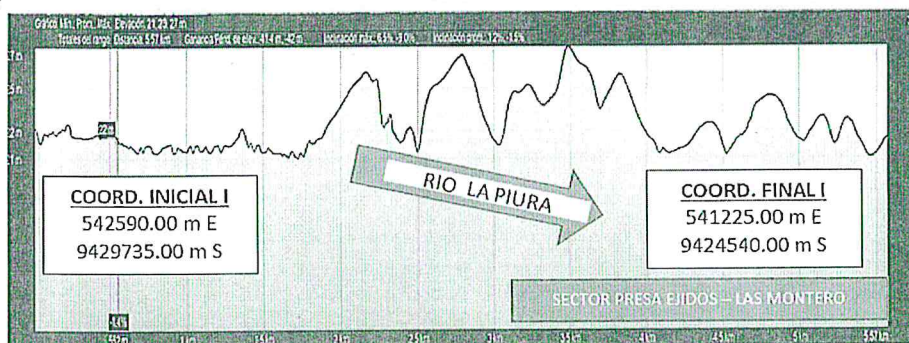

8. REQUISITOS MINIMOS DEL POSTOR:

Del Postor:

Será una persona Jurídica que cuente con RUC y RNP en el capítulo de servicios y que no se encuentre impedido, suspendido, ni inhabilitado para contratar con el estado. Con experiencia en servicios similares.

Se considera servicios similares a los siguientes:

- Servicios o ejecución de obras Descolmatación de ríos o canales o drenes o cauces o quebradas o servicios.
- Servicios o Ejecución de obras de encauzamiento de ríos o canales o drenes o cauces o quebradas o servicios.

CONTRATACION DIRECTA N°043-2023-MIDAGRI PSI

- Servicios o Ejecución de obras de defensa ribereñas de ríos o cauces o quebradas o servicios.
- Servicios o Ejecución de obras de conformación de bordos en ríos o cauces o quebradas.
- Servicio de Limpieza de ríos o quebradas o canales o drenes.

9. PERSONAL CLAVE

Personal requerido para la ejecución de la actividad:

- Director Técnico: Ingeniero Agrícola y/o Civil a tiempo completo, encargado de la coordinación y ejecución física del servicio en campo.
- Especialista en Topografía: Técnico en topografía, encargado del desarrollo del levantamiento, procesamiento y control topográfico en campo.

10. SISTEMA DE CONTRATACION

- A PRECIOS UNITARIOS.

11. PLAZO DE EJECUCION DEL SERVICIO

Se le otorga a la empresa contratada para la ejecución del servicio un plazo de hasta 45 días calendario, contabilizados desde el siguiente día de suscrita el Acta de Inicio de Actividades, de acuerdo a lo estipulado en el numeral 6.1.1.

ACTIVIDAD	EJECUCION DEL SERVICIO (días calendario)
" LIMPIEZA, DESCOLMATACIÓN DEL RIO PIURA, SECTOR PRESA EJIDOS - LAS MONTERO, DISTRITO DE PIURA - CASTILLA, PROVINCIA DE PIURA, DEPARTAMENTO DE PIURA"	45

12. RESPONSABILIDADES POR VICIOS OCULTOS.

La conformidad de ejecución del servicio por parte de la Entidad, no enerva su derecho a reclamar posterior por defectos o vicios ocultos conforme a lo dispuesto en el inciso 40.2 del artículo 40° de la Ley de Contratación del Estado Congruentes con el Artículo 173 de su Reglamento.

El Plazo de responsabilidad del contratista es de 01 (un) año.

13. GARANTIA DE FIEL CUMPLIMIENTO

Las garantías que deben otorgar el postor y/o contratista, serán mediante Fianza otorgada por la Entidad que se encuentre bajo la supervisión de la SBS. Como requisito indispensable para perfeccionar el contrato, el postor ganador debe de entregar a la Entidad la Garantía de Fiel cumplimiento del mismo por una suma equivalente al 10% (diez por ciento) del Monto del Contrato Original, de conformidad con lo señalado en el artículo 148 y 149 del Reglamento de la Ley de Contrataciones con el Estado

Esta debe de mantenerse vigente hasta la aprobación del Informe final.

14. PENALIDAD POR MORA EN LA EJECUCION DE LA PRESTACION DEL SERVICIO

En caso de retraso injustificado del Contratista en la ejecución de las prestaciones objeto del Contrato, la Entidad le aplica automáticamente una penalidad por mora por cada día

CONTRATACION DIRECTA N°043-2023-MIDAGRI PSI

de atraso. La penalidad se aplica automáticamente y se calcula de acuerdo con la siguiente fórmula:

$$\text{Penalidad diaria} = \frac{0.10 \times \text{monto}}{F \times \text{plazo en días}}$$

Donde F tiene los siguientes valores:

a) Para plazos menores o iguales a sesenta (60) días, para bienes, servicios en general, consultorías y ejecución de obras: $F = 0.40$.

b) Para plazos mayores a sesenta (60) días:

b.1) Para bienes, servicios en general y consultorías: $F = 0.25$.

Estas penalidades se deducen de los pagos que la entidad debe efectuar al contratista.

Para efectos del cálculo de la penalidad diaria se considera el monto del contrato vigente. Se considera justificado el retraso, cuando el contratista acredite, de modo objetivamente sustentado, que el mayor tiempo transcurrido no le resulta imputable.



14.1 OTRAS PENALIDADES

Con el objeto de asegurar una mejor calidad de la ejecución de los trabajos; se establecen estas otras penalidades:

PENALIDADES				
N°	Supuestos de aplicación de penalidad	Unidad	Forma de Cálculo	Procedimiento
1	En caso culmine la relación contractual entre el contratista y el personal ofertado y la Entidad no haya aprobado la sustitución del personal por no cumplir con las experiencias y calificaciones del profesional a ser reemplazado.	Por cada día de ausencia del personal.	0.50 UIT	Según informe de la supervisión o Monitor o Ingeniero de Seguimiento
2	En caso el responsable de la Dirección Técnica no se encuentre presente en el lugar de la prestación de la actividad, excepto en Caso Fortuito o Fuerza Mayor, debidamente acreditado.	Por ocurrencia	0.15 UIT	Según informe de la supervisión o Monitor o Ingeniero de Seguimiento
3	Cuando el Contratista no cumple en presentar el Informe Final correspondiente, dentro del plazo señalado	Por cada día de incumplimiento	0.20 UIT	Según informe la supervisión o Monitor o Ingeniero de Seguimiento

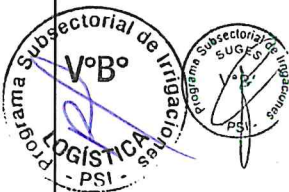

CONTRATACION DIRECTA N°043-2023-MIDAGRI PSI

4	No reporta los accidentes de trabajo de acuerdo con lo estipulado en la Ley N°29783 de Seguridad y Salud en el Trabajo.	Por cada ocurrencia	0.50 UIT	Según informe la supervisión o Monitor o Ingeniero de Seguimiento
5	Por no presentar y/o absolver las observaciones al Plan de Trabajo y cronograma de utilización de maquinaria a la supervisión y Entidad en el plazo establecido.	Por cada día de incumplimiento	0.010 UIT	Según informe la supervisión o Monitor o Ingeniero de Seguimiento
6	Por no iniciar los trabajos materia de la prestación dentro del plazo establecido, luego de suscrita el Acta de Inicio del Servicio.	Por cada día de atraso	0.30 UIT	Según informe la supervisión o Monitor o Ingeniero de Seguimiento
7	No cumple con proveer la maquinaria indicada según el cronograma de utilización y ejecución de maquinarias, aprobado según el Plan de Trabajo y que esta última no se encuentre 100% operativa.	Por ocurrencia en el incumplimiento y por cada maquinaria	0.3 UIT	Según informe la supervisión o Inspector o Monitor o Ingeniero de Seguimiento

- El PSI durante la etapa de ejecución contractual, tomara las medidas preventivas necesarias, a fin de verificar el cumplimiento en lo concerniente a la maquinaria, el equipo y personal propuesto. A fin del cumplimiento de la actividad en las mejores condiciones.

15. RECEPCIÓN DEL SERVICIO

Culminada la prestación del servicio, el Contratista en un plazo máximo de dos (02) días siguientes a la culminación, deberá solicitar a la supervisión, la recepción del mismo adjuntando la documentación descrita en el cuadro de documentación para la recepción; en un plazo máximo de dos (02) días siguientes, la supervisión emite y entrega a la Entidad un Informe Técnico pronunciándose sobre la culminación o no del servicio, debiendo actuar de acuerdo al siguiente detalle:

- En caso el Informe Técnico de la supervisión concluya con la culminación de la ejecución del servicio por parte del contratista, deberá detallar los trabajos culminados (de presentarse una modificación al Contrato, será de responsabilidad del Contratista realizar el trámite de la solicitud de modificación contractual de forma oportuna, para su aprobación respectiva por la Entidad).
- En caso el Informe de la supervisión corrobore la no culminación de los servicios por parte del Contratista, deberá evaluar la posibilidad, pertinencia, y de ser el caso solicitar el inicio del procedimiento de resolución de contrato con el objeto de requerir al contratista el cumplimiento de sus obligaciones referidas a la culminación del servicio dentro del plazo contractual.

CONTRATACION DIRECTA N°043-2023-MIDAGRI PSI

Para todos los casos el "Informe Técnico" de la supervisión deberá adjuntar en original y unas copias, en formato físico y/o digital lo siguiente:

Cuadro de documentación para la recepción

Item	Descripción
1	Memoria Descriptiva
2	Planilla de metrados.
3	Comparativo de metrados del Anexo No. 2 y lo realmente ejecutado.
4	Planos definitivos.
5	Fotografías (05 unidades) y videos (01 filmación de 10 minutos como mínimo).
6	Copia de todo el cuaderno de ocurrencias
7	Data Topográfica en digital (inicial y final) – CSV / TXT

En un plazo máximo de 03 días hábiles de recibido el Informe Técnico de la supervisión y demás actuados, la UGIRD designará a un equipo de tres (03) Ingenieros con conocimiento técnico, con el objetivo de verificar los trabajos realizados y de corresponder se suscriban un Acta de Recepción del Servicio u observación.

En un plazo máximo de cinco (05) días hábiles de habersele notificado a los ingenieros integrantes, el presidente designado comunicará a la UGIRD, al Contratista y la supervisión, la fecha y hora en que se llevará a cabo la recepción del servicio, el cual no podrá exceder de los diez (10) días calendario siguientes.

- En caso no encuentre conforme los trabajos, se levantará un Acta de Observaciones detallando cada una de estas, y otorgará al Contratista un plazo máximo de diez (10) días calendario para su subsanación. Para la verificación de la subsanación, y de corresponder la recepción, el equipo de ingenieros encargados de la recepción, se apersonarán al lugar de actividades sin necesidad de aviso previo.
- En caso persista la observación, el especialista encargado levantará un Acta de No Recepción del Servicio, e informará a la UGIRD para que evalúe si corresponde resolver el contrato, de ser el caso que se considere otorgar un plazo adicional al contratista para que subsane las observaciones persistentes, estas se encontrarán sujetas a la aplicación de penalidades.
- En caso que los encargados de la recepción, adviertan que el servicio manifiestamente no cumple las características y condiciones ofrecidas, levantará un Acta de No Recepción del Servicio, e informará a la UGIRD.

En el mismo día, luego de efectuada la recepción del servicio, el equipo de ingenieros encargados de la recepción, remitirá a la UGIRD el original del Acta de Recepción.

16. INFORME FINAL DEL SERVICIO

Una vez culminada al 100% la ejecución del servicio, con el Acta de Recepción del servicio, el Contratista entregará a la supervisión en un plazo máximo de cinco (05) días calendario el Informe Final para su evaluación, teniendo la supervisión un periodo de dos (02) días para emitir su Informe Técnico pronunciándose sobre el Informe Final.

El Informe Final del servicio tendrá la siguiente estructura:

- Resumen General.
- Descripción de la actividad.
- Avance físico de la actividad por partida.
- Planilla de metrados y valorización única del servicio.

CONTRATACION DIRECTA N°043-2023-MIDAGRI PSI

- Relación de personal, maquinaria pesada y equipos del contratista (respecto al cronograma de utilización y ejecución de maquinaria y equipos aprobados en el plan de trabajo).
- Informe de estado de operatividad de las maquinarias.
- Adjuntar SCTR del personal durante la ejecución del servicio.
- Resumen de documentación y reuniones técnicas.
- Conclusiones y recomendaciones.
- Anexos.
 - Acta de Inicio del Servicio.
 - Acta de Recepción del Servicio.
- Panel fotográfico de antes, durante y después (con descripción)
- Video del servicio ejecutado (10 minutos con drone)
- Cuaderno de Control.
- Planos: finales.
 - Nube de puntos obtenido del levantamiento topográfico digital.
 - Planos de ubicación general.
 - Planos de Planta final.
 - Planos de Perfil longitudinal (incluir el cuadro de volúmenes de movimiento de tierras y enrocados finales).
 - Planos de secciones transversales finales.
 - Plano de Ubicación de canteras de roca.
 - Plano de Ubicación de botaderos, en el cual se indique las coordenadas de los botaderos y los volúmenes de materiales que fueron depositados en esa zona (cuadro de metrados de material eliminado).
 - Todos los planos se sustentan con su versión digital (Civil 3D y editable de la nube de puntos obtenido en el levantamiento topográfico).
 - Orto mosaico
 - Ortofoto (MDT, nube de puntos y MDE)
- Informe de aprobación por parte de la supervisión.

El contratista deberá realizar el levantamiento Topográfico Final, en el cual, indicará a detalle todos los trabajos ejecutados, debido a que estos serán los que determinen los metrados realmente ejecutados

Se debe de realizar una descripción de las ocurrencias del trabajo, en las que se indicaran detalladamente entre otros, los métodos utilizados, personal en la actividad, metrados, fotografías (panel fotográfico digital que registre el desarrollo de la actividad); incidencias en la labor de la dirección Técnica.

En caso de existir observaciones, la supervisión comunicará inmediatamente al contratista para que sean absueltas en un plazo no mayor de tres (03) días calendario de notifica dichas observaciones, y una vez encontrada conforme, la supervisión remitirá a la Entidad el Informe Final.

17. CONFORMIDAD DEL SERVICIO

La conformidad del servicio deberá ser solicitada por el contratista ejecutor del servicio, la cual será otorgada por la Unidad Gerencial de Infraestructura de Riego y Drenaje, previo informe Técnico del Ingeniero de Seguimiento de la Unidad Gerencial de Infraestructura de Riego y Drenaje.

CONTRATACION DIRECTA N°043-2023-MIDAGRI PSI

18. CONSTANCIA DE PRESTACION

La constancia de prestación por el servicio prestado estará a cargo y será otorgado por la Unidad de Administración de conformidad con el Artículo 169° del Reglamento de la Ley de contrataciones con el estado.

19. OTRAS CONSIDERACIONES

- El contratista será responsable por los daños y/o perjuicios causados a terceros y responderá directamente, excluyendo al PSI de cualquier responsabilidad por su acción u omisión.
- Prestaciones Adicionales: No se reconocerán adicionales por mayores prestaciones del servicio.
- Si la entidad considera por conveniente; realizará la verificación, evaluación y/o levantamiento topográfico, en cualquier momento durante y/o concluida la ejecución de la actividad.
- No deberá dañar infraestructura existente como muros de encausamiento, puentes.

REQUISITOS DE CALIFICACIÓN

A CAPACIDAD TÉCNICA Y PROFESIONAL

A.1 FORMACIÓN ACADÉMICA DEL PERSONAL ESPECIALISTA

Requisitos:

01 Director Técnico: Ingeniero Agrícola y/o Ingeniero Civil, colegiado y habilitado.

01 Especialista en Topografía: Ingeniero Agrícola o Ingeniero Civil o ingeniero Topógrafo o Técnico Topógrafo.

Acreditación:

Se verificará el Grado académico o Título Profesional en el Registro Nacional de Grados Académicos y Títulos Profesionales en el portal web de la Superintendencia Nacional de Educación Superior Universitaria - SUNEDU a través del siguiente link: <https://enlinea.sunedu.gob.pe/> // o en el Registro Nacional de Certificados, Grados y Títulos a cargo del Ministerio de Educación a través del siguiente link: <http://www.titulosinstitutos.pe/>, según corresponda; o declaración jurada de cumplimiento de requisitos, en cuyo caso tendrá dos (02) días calendarios de plazo, a partir del día siguiente de la adjudicación, para presentar los documentos que acrediten.

A.2 EXPERIENCIA DEL PERSONAL CLAVE

Requisitos:

01 Director Técnico: Experiencia mínima de 02 años como Director Técnico y/o Responsable y/o Residente y/o Control Técnico, en obras y/o servicios en general.

01 Especialista en Topografía: Experiencia mínima de 2 años como topógrafo y/o Jefe de Topografía y/o residente y/o Control Técnico, en obras y/o servicios en general.

Acreditación:

La experiencia del personal clave se acreditará con cualquiera de los siguientes documentos: (i) copia simple de contratos y su respectiva conformidad o (ii) constancias o (iii) certificados o (iv) cualquier otra documentación que, de manera fehaciente demuestre la experiencia del personal propuesto; o declaración jurada de cumplimiento de requisitos, en cuyo caso tendrá dos (02) días calendarios de plazo, a partir del día siguiente de la adjudicación, para presentar los documentos que acrediten.

A.3 EQUIPAMIENTO

Requisitos mínimos:

TIPO DE MAQUINARIA	POTENCIA	CANTIDAD	ANTIGÜEDAD	CALIBRACION
Excavadora sobre Orugas	170-250 hp	05	Max. 10 Años	-
Tractor sobre Orugas	270-295 hp	10	Max. 10 Años	-

CONTRATACION DIRECTA N°043-2023-MIDAGRI PSI

Cargador S/llanatas	160-195 hp	05	Max. 10 Años	-
Camión Volquere 15m3		25	Max. 10 Años	
Estación Total (Incluye Prismas)	-	01		Menor a 6 Meses
Nivel de Ingeniero (Incluye Miras)	-	01		Menor a 6 Meses

Acreditación:

Copia de documentos que sustenten la propiedad, la posesión, el compromiso de compra venta o alquiler u otro documento que acredite la disponibilidad del equipamiento estratégico requerido, carta de compromiso de presentación y acreditación de equipamiento requerido; o declaración jurada de cumplimiento de requisitos, en cuyo caso tendrá dos (02) días calendarios de plazo, a partir del día siguiente de la adjudicación, para presentar los documentos que acrediten.

REQUISITOS DE EVALUACIÓN

B. EXPERIENCIA DEL POSTOR

Requisitos:

Se evaluará considerando un monto facturado acumulado hasta S/ 14,480,931.50 (Catorce millones cuatrocientos ochenta mil novecientos treinta y uno con 50/100 Soles), por la contratación de servicios iguales o similares al objeto de la convocatoria, durante los ocho (8) años anteriores a la fecha de la presentación de ofertas que se computarán desde la fecha de la conformidad o emisión del comprobante de pago, según corresponda.

Se considera servicios similares a los siguientes:

- Servicios o ejecución de obras Descolmatación de ríos o canales o drenes o cauces o quebradas o servicios.
- Servicios o Ejecución de obras de encauzamiento de ríos o canales o drenes o cauces o quebradas o servicios.
- Servicios o Ejecución de obras de defensa ribereñas de ríos o cauces o quebradas o servicios.
- Servicios o Ejecución de obras de conformación de bordos en ríos o cauces o quebradas.
- Servicio de Limpieza de ríos o quebradas o canales o drenes.

Acreditación:

La experiencia del postor en la especialidad se acreditará con copia simple de: (i) contratos y sus respectivas actas de recepción de obra; (ii) contratos y sus respectivas resoluciones de liquidación; o (iii) contratos y sus respectivas constancias de prestación; o (iv) contratos u órdenes de servicios, y su respectiva conformidad o constancia de prestación o (vi) o cualquier otra documentación de la cual se desprenda fehacientemente que la obra fue concluida, así como el monto total que implicó su ejecución; correspondientes a un máximo de veinte (20) contrataciones, o declaración jurada de cumplimiento de requisitos, en cuyo caso tendrá dos (02) días calendarios de plazo, a partir del día siguiente de la adjudicación, para presentar los documentos que acrediten.

En el caso de servicios de ejecución periódica o continuada, solo se considera como experiencia la parte del contrato que haya sido ejecutada durante los ocho (8) años anteriores a la fecha de presentación de ofertas, debiendo adjuntarse copia de las conformidades correspondientes a tal parte o los respectivos comprobantes de pago cancelados.

En los casos que se acredite experiencia adquirida en consorcio, debe presentarse la promesa de consorcio o el contrato de consorcio del cual se desprenda fehacientemente el porcentaje de las obligaciones que se asumió en el contrato presentado; de lo contrario, no se computará la experiencia proveniente de dicho contrato.

Asimismo, cuando se presenten contratos derivados de procesos de selección convocados antes del 20.09.2012, la calificación se ceñirá al método descrito en la Directiva "Participación de Proveedores en Consorcio en las Contrataciones del Estado", debiendo presumirse que el porcentaje de las obligaciones equivale al porcentaje de participación de la promesa de consorcio o del contrato de consorcio. En caso que en dichos documentos no se consigne el porcentaje de participación se presumirá que las obligaciones se ejecutaron en partes iguales.

Si el titular de la experiencia no es el postor, consignar si dicha experiencia corresponde a la matriz en caso que el postor sea sucursal, o fue transmitida por reorganización societaria, debiendo acompañar la documentación sustentatoria correspondiente.

Si el postor acredita experiencia de otra persona jurídica como consecuencia de una reorganización

CONTRATACION DIRECTA N°043-2023-MIDAGRI PSI

societaria, debe presentar adicionalmente el Anexo N° 9.

Cuando en los contratos, órdenes de servicios o comprobantes de pago el monto facturado se encuentre expresado en moneda extranjera, debe indicarse el tipo de cambio venta publicado por la Superintendencia de Banca, Seguros y AFP correspondiente a la fecha de suscripción del contrato, de emisión de la orden de servicios o de cancelación del comprobante de pago, según corresponda.

Sin perjuicio de lo anterior, los postores deben llenar y presentar el Anexo N° 8 referido a la Experiencia del Postor en la Especialidad.

² Cabe precisar que, de acuerdo con la Resolución N° 0065-2018-TCE-S1 del Tribunal de Contrataciones del Estado:

"... el solo sello de cancelado en el comprobante, cuando ha sido colocado por el propio postor, no puede ser considerado como una acreditación que produzca fehaciencia en relación a que se encuentra cancelado. Admitir ello equivaldría a considerar como válida la sola declaración del postor afirmando que el comprobante de pago ha sido cancelado"

(...)

"Situación diferente se suscita ante el sello colocado por el cliente del postor [sea utilizando el término "cancelado" o "pagado"] supuesto en el cual sí se contaría con la declaración de un tercero que brinde certeza, ante la cual debiera reconocerse la validez de la experiencia".

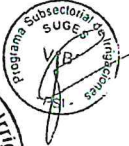

NA



ANEXO N° 02

FORMATO CON CARÁCTER DE DECLARACIÓN JURADA QUE SUSTENTA LA
ACTIVIDAD DE EMERGENCIA

TÍTULO DE LA ACTIVIDAD

"LIMPIEZA, DESCOLMATACIÓN DEL RIO PIURA, SECTOR PRESA EJIDOS –
LAS MONTERO, DISTRITO DE PIURA - CASTILLA, PROVINCIA DE PIURA,
DEPARTAMENTO DE PIURA"

a) Código y nombre de la Unidad Ejecutora

0006-956: PROGRAMA SUBSECTORIAL DE IRRIGACIONES – PSI

b) Ubicación de la intervención (distrito/provincia/departamento/sector)

Distrito	:	Piura - Castilla
Provincia	:	Piura
Departamento	:	Piura
Sector	:	Presa Ejidos – Las Montero
Rio	:	Piura

c) Norma de Declaratoria de Emergencia

DECRETO SUPREMO N° 110-2023-PCM

d) Coordenadas UTM (Datum WGS 84); Se tiene 01 tramo priorizado:

Tramo 1 Presa Ejidos – Las Montero:

INICIAL:	FINAL:	
ESTE : 542590.00	ESTE : 541225.00	Zona 17 M
NORTE : 9429735.00	NORTE : 9424540.00	

e) Breve descripción de los daños.

Frente a los daños ocasionados por eventos climatológicos ocurridos en el presente año, y ante el aumento del caudal del río Piura se ha generado mayor sedimentación de materiales en el cauce del río, provocando desbordes en ambos márgenes del río Piura, afectando la vías de comunicación de la ciudad, así como población aledaña al citado río, medios de vida de la población, instituciones educativas, estructuras públicas de infraestructura de riego, afectándose 3430 hectáreas de terrenos de cultivos, correspondiente a 3000 familias, según se tiene consignado en el registro SINPAD N° 11604.

Dichos trabajos de rehabilitación se ejecutan, a través de limpieza y descolmatación del río Piura, siendo estos trabajos inmediatos y necesarios como respuestas y rehabilitación.





f) Breve descripción de la actividad de emergencia.

Con la finalidad de atender la ocurrencia y disminuir la vulnerabilidad existente, es necesario realizar la Descolmatación de cauce del río Piura en una longitud total de 5,540.00 ml, con la finalidad de recuperar la caja hidráulica del río.

Sector Presa Ejidos – Las Montero

- En el cauce del río desde las coordenadas:
Tramo I: desde las coordenadas UTM WGS 84 Zona 17M; 542590.00 m E – 9429735.00 m S, hasta las coordenadas UTMS WGS 84 Zona 17M; 541225.00 m E – 9424540.00 m S (descolmatación de cauce).

- Eliminación de Material Excedente:

Tramo I: desde las coordenadas UTM WGS 84 Zona 17M; 542590.00 m E – 9429735.00 m S, hasta las coordenadas UTMS WGS 84 Zona 17M; 541225.00 m E – 9424540.00 m S (eliminación de material)

Las maquinarias para realizar los trabajos correspondientes a la descolmatación y eliminación de material en el río Piura en el tramo indicado, son los siguientes:

Tractores sobre Orugas de 270-295 HP, Excavadoras sobre Orugas de 170 HP o superior y maquinaria liviana como volquetes de capacidad mínima de 15 m3, se efectuarán las siguientes actividades:

Río Piura, Sector Presa Ejidos – As Montero.

- ❖ Descolmatación de cauce de río, en un volumen total 522,145.00 m3 y una longitud de 5,540.00 ml.
- ❖ Eliminación de Material Excedente a un punto debidamente identificado por el contratista para un volumen 522,145.00 m3, en una longitud de 5,540 ml.

El Metrado Total considerado es de 522,145.00 m3, y la eliminación del material excedente.

Descripción de las actividades y/o partidas planteadas:

- ❖ Movilización y desmovilización de la maquinaria Pesada:

El transporte del equipo pesado se podrá realizar en camiones de plataforma de cama baja, mientras que los volquetes serán transportados por su propio medio, es importante indicar la procedencia de las maquinarias serán contratadas de la ciudad de Piura (5 km) aproximadamente, y/o otro lugar donde se encuentre disponible las maquinarias según las especificaciones técnicas indicadas en los análisis de los costos unitarios de la actividad de emergencia, destinado recursos financieros para esta actividad.

- ❖ Servicio Topográfico:

Acciones de Control Topográfico, para cumplimiento de los objetivos planteados en la Ficha Técnica la cual se realizará al Inicio (Topografía Inicial), durante la ejecución y al terminar la actividad (Topografía Final, post ejecución de la prestación). En general el ejecutor no deberá escatimar esfuerzos para obtener la mayor información topográfica y replantearla en campo a fin de evitar conflictos en cuanto se proceda a la medición. Los puntos de medición deberán ser durables y protegidos en forma adecuada durante el transcurso de los trabajos de construcción.

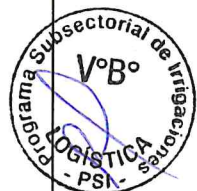

CONTRATACION DIRECTA N°043-2023-MIDAGRI PSI



- ❖ **Habilitación de Caminos:**
Las áreas ocupadas por los caminos de acceso a las canteras y al tramo de intervención serán ejecutados con maquinaria pesada; los caminos de acceso, al tener el carácter provisional, deben ser construidos con muy poco movimiento de tierras y si de ser necesario ponerles una capa de afirmado para facilitar el tránsito de los vehículos pesados a la zona de intervención, sin que ello implique un mayor costo.

- ❖ **Descolmatación (Cauce de Río)**
Este trabajo consistirá en la descolmatación del cauce de Río Piura, en una longitud total de 5,540.00 ml, de acuerdo a las siguientes secciones:

RIO LA PIURA SECTOR PRESA EJIDOS . LAS MONTERO		
LONGITUD	SECCION DEL RIO PIURA	
	ANCHO PROMEDIO	ALTURA DE DESCOLMATACION PROMEDIO
5,540.00 ml	145.00 ml	0.65 ml

Para realizar esta partida se tiene previsto la utilización de tractor sobre orugas de 270 HP o superior, excavadora sobre oruga de 170-250 HP, de acuerdo a las características indicadas en el cuadro de insumos.

- ❖ **Eliminación de Material Excedente:**
Este trabajo consistirá en la eliminación de material excedente proveniente de la descolmatación y llevado a un lugar apropiado previa aprobación del ingeniero de Control. El material excedente a eliminar, la distancia de recorrido se mide desde el centro de gravedad de la fuente de origen hasta el centro de gravedad de uno de los depósitos (botadero) que será designado por el Contratista y aprobado por el ingeniero de Control. La distancia considerada para la eliminación del excedente es 12.5 km. Para tal fin se emplearán camiones Volquetes de 15 m3. y un Cargador Frontal sobre llantas de 160-195HP, con aprobación del ingeniero de Control.

g) Código de Registro en el SINPAD (Nota 1)

CODIGO SINPAD: 11604

h) Metas físicas a ejecutar

1. Descolmatación (cauce del río Piura sector Presa Ejidos – Las Montero)	5,540.00 m – 522,145.00 m3
2. Eliminación de Material Excedente	5,540.00 m – 522,145.00 m3

i) Cantidad de la población (productores) a ser beneficiada

Con la ejecución de la actividad se rehabilitará y protegerán las vías de comunicación de la Ciudad, población aledaña al Río, medios de vida de la población, instituciones educativas, estructuras públicas de infraestructura de riego, afectando 3430 hectáreas de terrenos de cultivos, correspondiente a 3000 familias.

CONTRATACION DIRECTA N°043-2023-MIDAGRI PSI



PERU Ministerio de Desarrollo Agrario y Riego

- j) Tiempo estimado de ejecución de la intervención que se cuenta a partir de la transferencia financiera efectuada.

Tiempo estimado de ejecución de la intervención (45 días) Una vez que se cuenten con los fondos para la ejecución de la actividad, se estima los siguientes tiempos para su ejecución

DESCRIPCIÓN	DÍAS CALENDARIO	MES 1			MES 2		
		10	20	30	40	50	60
1. PROCESO DE CONTRATACIÓN	5	<input checked="" type="checkbox"/>					
2. EJECUCIÓN DE LA ACTIVIDAD	45	<input checked="" type="checkbox"/>					
3. VERIF. Y CONFORM. ACTIVIDAD	5						<input checked="" type="checkbox"/>
4. LIQUIDACIÓN – CIERRE DE CONTRATO	5						<input checked="" type="checkbox"/>
TOTAL	60						

- k) Presupuesto requerido incluido el detalle por genérica y específica de gasto

Presupuesto requerido: S/ 14,849,990.00

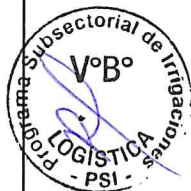

CONTRATACION DIRECTA N°043-2023-MIDAGRI PSI



PERU Ministerio de Agricultura y Riego

PSI
FROSINIA
SINDACATO
DE IRRIGAZIONE

SUSTENTO ANEXO Nº 02

En el presupuesto que se indica en el literal k) de la declaración Jurada, debe contar con los siguientes documentos de sustentos, de pendiendo del tipo de intervención.

Cuadro de detalle y específica de gasto.

[illegible]



a) Planos o Croquis: contiendo la ubicación en planta, indicando las coordenadas UTM del punto de INICIO y punto FINAL

RIO LA PIURA SECTOR PRESA EJIDOS – LAS MONTERO

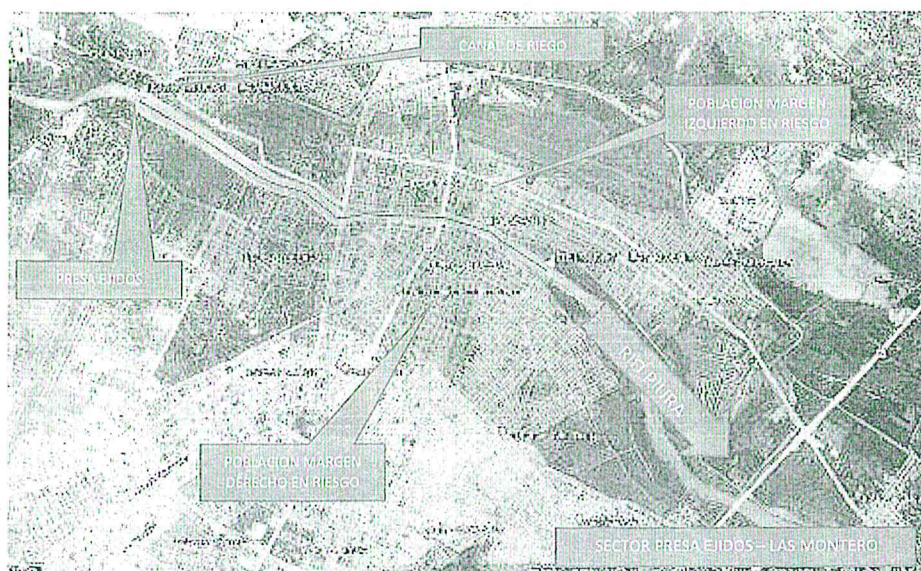

CROQUIS, UBICACIÓN EN PLANTA, RIO LA PIURA - SECTOR PRESA EJIDOS – LAS MONTERO

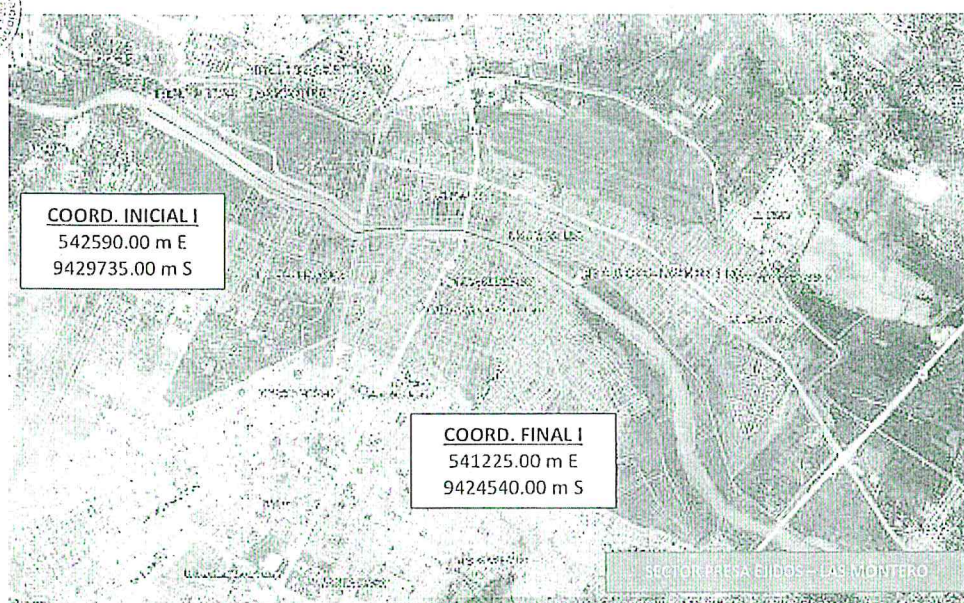



b) Perfil longitudinal, secciones transversales o secciones típicas dimensionadas

CROQUIS PERFIL LONGITUDINAL, RIO LA PIURA - SECTOR PRESA EJIDOS - LAS MONTERO

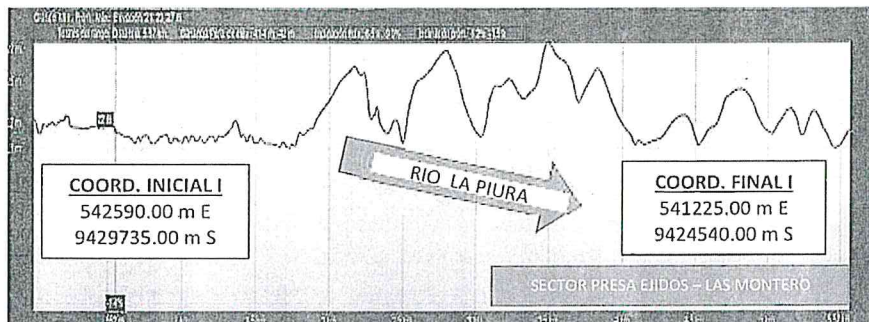

c) Plano de planta o croquis, señalando la sección típica de la estructura intervenir y las características hidráulicas y geométricas

SECCIÓN TÍPICA DE CONFORMACIÓN DE DIQUE-EN LA MARGEN DERECHA RÍO LA PIURA

SECCION TÍPICA DE CAUCE DE RIO, DESCOMPOSICION DE CAUCE DEL RIO

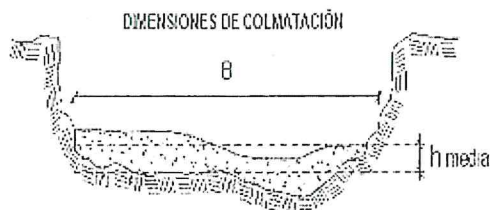

Longitud = 5540.00 m
h media = 0.65 m
B = 145.00 m





CROQUIS DEL RIO LA PIURA

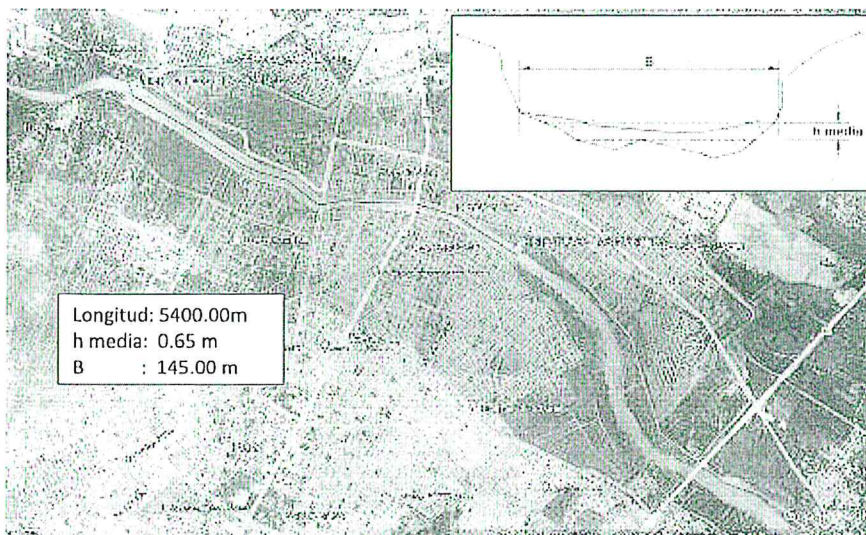

d) Planilla de metrados, indicando las dimensiones de la caja hidráulica a recuperar, o las dimensiones de los diques a conformar, o las dimensiones del enrocado, que justifiquen los factores de esponjamiento, compactación o volumen de vacíos, entre otros que sean necesarios para señalar.

Planilla de Sustento de Metrados

Proyecto

"LIMPIEZA, DESCOLMATACIÓN DEL RIO PIURA, SECTOR PRESA EJIDOS - LAS MONTERO, DISTRITO DE PIURA - CASTILLA, PROVINCIA DE PIURA, DEPARTAMENTO DE PIURA"

Sub Presupuesto

01 - SECTOR PRESA EJIDOS - LAS

Cliente

MONTERO
PROGRAMA SUBSECTORIAL DE IRRIGACIONES

Ubicación

PIURA - PIURA - PIURA

Partida 01.01 MOVILIZACIÓN Y DESMOVILIZACIÓN DE MAQUINARIA PESADA (CON CAMA BAJA) Total : 54.00 VJE

Descripción	N Estr.	N Elem	Area	Largo	Ancho	Alto	Parcial
Maquinaria Pesada Sobre Oruga	2	27					54.00

Partida 01.02 MOVILIZACIÓN Y DESMOVILIZACIÓN DE MAQUINARIA PESADA (CON RODADO) Total : 168.00 VJE

Descripción	N Estr.	N Elem	Area	Largo	Ancho	Alto	Parcial
-------------	---------	--------	------	-------	-------	------	---------

CONTRATACION DIRECTA N°043-2023-MIDAGRI PSI



PERÚ Ministerio de Desarrollo Agrario y Riego



PROGRAMA
SUBSECTORIAL
DE IRRIGACIONES

	2	84					168.00
--	---	----	--	--	--	--	--------

Partida 01.03 TOPOGRAFIA (INICIAL - DURANTE - FINAL) Total : 1.00 GLB

Descripción	N Estr.	N Elem	Area	Largo	Ancho	Alto	Parcial
Levantamiento Topografico Inicial, control en campo y Final		1					1.00

Partida 02.01 HABILITACION DE CAMINOS Total : 5.50 KM

Descripción	N Estr.	N Elem	Area	Largo	Ancho	Alto	Parcial
Acceso hacia zona de trabajo				5.50			5.50

Partida 02.02 DESCOLMATACIÓN (CAUCE DEL RIO) Total : 522,145.00 m3

Descripción	N Estr.	N Elem	Area	Largo	Ancho	Alto	Parcial
Tramo 1		1		5,540.00	145.00	0.65	522,145.00

Partida 02.03 ELIMINACION DE MATERIAL EXCEDENTE (DM. 12.5 KM) Total : 522,145.00 M3

Descripción	N Estr.	N Elem	Area	Largo	Ancho	Alto	Parcial
Tramo 1		1		5,540.00	145.00	0.65	522,145.00



CONTRATACION DIRECTA N°043-2023-MIDAGRI PSI

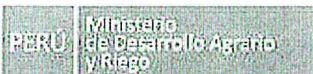

PROGRAMA SUBSECTORIAL DE IRRIGACIONES

Resumen del Presupuesto.

Resumen del Presupuesto

Proyecto: LIMPIZA, DESCOMULACIÓN DEL RÍO PIURA, SECTOR PRESA EJIDOS - LAS MONTERO, DISTRITO DE PIURA - CASTILLA, PROVINCIA DE PIURA, DEPARTAMENTO DE PIURA.

Oficina: PROGRAMA SUBSECTORIAL DE IRRIGACIONES

Organismo: PIURA

Proyecto: PIURA

Unidad: PIURA

Fecha: Octubre-2023.

Item	Descripción del presupuesto	Costo Directo
01	SECTOR PRESA EJIDOS - LAS MONTERO	14 535,940.00
SUB TOTAL COSTO DIRECTO		14,535,940.00

Costo Indirecto	
Mano de Obra	
Maquinaria	55,000.00
Equipo	14,000.00
COSTO DIRECTO	14 535,940.00
COSTOS DE CONTROL, TÉCNICO Y SEGUIMIENTO Y MONITOREO	314,050.00
PRESUPUESTO TOTAL DE LA ACTIVIDAD	14,849,990.00

Suma: CATORCE MILLONES OCHOCIENTOS CUARENTAY NUEVE MIL NOVECIENTOS NOVENTA CON 00/100

Presupuesto del Servicio

Presupuesto

Proyecto: LIMPIZA, DESCOMULACIÓN DEL RÍO PIURA, SECTOR PRESA EJIDOS - LAS MONTERO, DISTRITO DE PIURA - CASTILLA, PROVINCIA DE PIURA, DEPARTAMENTO DE PIURA.

Sub Proyecto: 01 - SECTOR PRESA EJIDOS - LAS MONTERO

Oficina: PROGRAMA SUBSECTORIAL DE IRRIGACIONES

Unidad: PIURA - PIURA - PIURA

Fecha: Octubre-2023.

Item	Descripción	Unidad	Cantidad	Medida	Presupuesto	Presupuesto	Presupuesto	Presupuesto
01	TRABAJO DE LIMPIEZA Y DESCOMULACIÓN DEL RÍO							222 400.00
01.1	VOLEADEROS Y DESVOLANES DE VALUNARAP	WE	3100	3 000.00	931 000.00			
01.2	VOLEADEROS Y DESVOLANES DE VALUNARAP	WE	1500	80.00	120 000.00			
01.3	TRABAJO DE LIMPIEZA Y DESCOMULACIÓN DEL RÍO	WE	10	10 000.00	100 000.00			
02	TRABAJO DE LIMPIEZA Y DESCOMULACIÓN DEL RÍO							10 000.00
02.1	TRABAJO DE LIMPIEZA Y DESCOMULACIÓN DEL RÍO	WE	10	10 000.00	100 000.00			
02.2	TRABAJO DE LIMPIEZA Y DESCOMULACIÓN DEL RÍO	WE	10	10 000.00	100 000.00			
02.3	TRABAJO DE LIMPIEZA Y DESCOMULACIÓN DEL RÍO	WE	10	10 000.00	100 000.00			
COSTO DIRECTO								14 535,940.00
COSTOS DE CONTROL, TÉCNICO Y SEGUIMIENTO Y MONITOREO								314,050.00
PRESUPUESTO TOTAL DE LA ACTIVIDAD								14 849,990.00

Suma: CATORCE MILLONES OCHOCIENTOS CUARENTAY NUEVE MIL NOVECIENTOS NOVENTA CON 00/100



CONTRATACION DIRECTA N°043-2023-MIDAGRI PSI

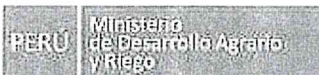

Análisis de Costos Unitarios

Análisis de Costos Unitarios

Proyecto "LIMPIEZA, DESCOLMATACIÓN DEL RIO PIURA, SECTOR PRESA EJIDOS - LAS MONTERO, DISTRITO DE PIURA
- CASTILLA, PROVINCIA DE PIURA,
DEPARTAMENTO DE PIURA"

Sub Presupuesto 01 - SECTOR PRESA EJIDOS - LAS MONTERO

Cliente PROGRAMA SUBSECTORIAL DE IRRIGACIONES

Ubicación PIURA - PIURA - PIURA

Costo a Octubre - 2023

Partida	01.01	MOVILIZACIÓN Y DESMOVILIZACIÓN DE MAQUINARIA PESADA (CON CAMA BAJA)				Rend:	4.0000 VJE/DIA
	Código	Descripción Insumo	Unidad	Cuadrilla	Cantidad	Precio	Parcial
		Equipo					
	32 08238	MOVILIZACIÓN Y DESMOVILIZACIÓN DE MAQUINARIA CON CAMA BAJA	VJE		1.0000	3,600.00	3,600.00
							3,600.00
		Costo Unitario por VJE :					3,600.00

Partida	01.02	MOVILIZACIÓN Y DESMOVILIZACIÓN DE MAQUINARIA PESADA (CON RODADO)				Rend:	20.0000 VJE/DIA
	Código	Descripción Insumo	Unidad	Cuadrilla	Cantidad	Precio	Parcial
		Equipo					
	48 08239	CAMION VOLQUETE 15 M3	VJE		1.0000	500.00	500.00
							500.00
		Costo Unitario por VJE :					500.00

Partida	01.03	TOPOGRAFIA (INICIAL - DURANTE - FINAL)				Rend:	1.0000 GLB/DIA
	Código	Descripción Insumo	Unidad	Cuadrilla	Cantidad	Precio	Parcial
		Materiales					
	47 08240	SERVICIO DE CONTROL TOPOGRÁFICO	GLB		1.0000	55,008.50	55,008.50
							55,008.50
		Costo Unitario por GLB :					55,008.50

Partida	02.01	HABILITACION DE CAMINOS				Rend:	2.5000 KM/DIA
	Código	Descripción Insumo	Unidad	Cuadrilla	Cantidad	Precio	Parcial
		Equipo					
	49 08236	TRACTOR DE ORUGAS DE 270-295 HP	HM	1.000	3.2000	604.00	1,932.80
							1,932.80
		Costo Unitario por KM :					1,932.80

Partida	02.02	DESCOLMATACIÓN (CAUCE DEL RIO)				Rend:	1,000.0000 m3/DIA
	Código	Descripción Insumo	Unidad	Cuadrilla	Cantidad	Precio	Parcial
		Equipo					
	49 08237	EXCAVADORA SOBRE ORUGAS 170-250 HP	HM	0.450	0.0036	597.00	2.15

CONTRATACION DIRECTA N°043-2023-MIDAGRI PSI

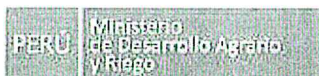

49 08236	TRACTOR DE ORUGAS DE 270-295 HP	HM	1.000	0.0080	604.00	4.83
						6.98
Costo Unitario por m3 :						6.98

Partida	02.03	ELIMINACION DE MATERIAL EXCEDENTE (DM. 12.5 KM)				Rend:	1,000.0000 M3/DIA
	Código	Descripción Insumo	Unidad	Cuadrilla	Cantidad	Precio	Parcial
	Equipo						
	48 03174	CAMION VOLQUETE 15 M3	HM	7.000	0.0560	315.00	17.64
	49 01555	CARGADOR S/LANTAS 160-195 HP 3.5 YD3.	HM	1.000	0.0080	320.00	2.56
							20.20
						Costo Unitario por M3 :	20.20

Relación de Insumos

Listado de Insumos

Proyecto	LIMPIEZA DESCONTAMINACION DEL RIO PURA, SECTOR PRESA EJIDOS - LAS MONTERO, DISTRITO DE PURA - CASTILLA, PROVINCIA DE PURA, DEPARTAMENTO DE PUNO				
Sub-Proyecto	01 - SECTOR PRESA EJIDOS - LAS MONTERO				
Obra	PROYECTO SUBSECTORIAL DE IRRIGACIONES				
Ubicación	PURA - PURA - PURA				
					Fecha : Octubre-2023.
N° Código	Descripción	Unidad	Cantidad	Precio	Parcial
MATERIALES					
47 02116	SERVICIO DE CONTROL TECNICO	GLB	1.00	15,000.00	15,000.00
					15,000.00
EQUIPO					
48 03174	MANTENIMIENTO Y REPARACION DE MAQUINARIA	ME	12.00	5,000.00	192,000.00
48 03174	CAMION VOLQUETE 15 M3	ME	25,200.00	315.00	9,216,000.00
48 03174	CAMION VOLQUETE 15 M3	ME	100.00	500.00	50,000.00
49 01555	CARGADOR SILLANTAS 160-195 HP 3.5 YD3.	ME	2,000.00	320.00	1,300,000.00
49 01555	CARGADOR SILLANTAS 160-195 HP 3.5 YD3.	ME	1,000.00	320.00	320,000.00
49 08236	TRACTOR DE ORUGAS DE 270-295 HP	ME	2,000.00	604.00	1,208,000.00
					11,436,000.00
COSTO DIRECTO					11,436,000.00
GASTOS DE CONTROL, TECNICO Y REGLEMENTO Y MONITOREO					15,000.00
PRESUPUESTO TOTAL DE LA ACTIVIDAD					11,451,000.00

SON: CATORCE MILLONES OCHOCIENTOS CUARENTA Y NUEVE MIL NOVECIENTOS NOVENTA DOLARES

Desagregado de Costos

COSTOS INDIRECTOS					
DESCRIPCION	UNIDAD DE MEDIDA	CANTIDAD	TIEMPO (MES)	COSTO UNITARIO (\$/)	COSTO TOTAL (\$/)
Control Técnico	Und	1.00	2.00	10,000.00	20,000.00
Supervisión	Und	1.00	1.00	10,000.00	10,000.00
combustible y carburantes	Mes	1.00	1.00	16,000.00	16,000.00
viáticos por comisión de servicios	C o	1.00	1.00	20,000.00	20,000.00
Pasajes y gastos de Transporte Aéreo	C o	1.00	1.00	30,000.00	30,000.00
Pasajes y Gastos de Transporte terrestre	C o	1.00	1.00	3,000.00	3,000.00
COSTO TOTAL INDIRECTO (\$/)					104,000.00

CONTRATACION DIRECTA N°043-2023-MIDAGRI PSI

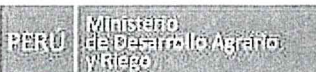

- a) Ciclo de transporte relacionado a la movilización y desmovilización de maquinaria con cama baja de la excavadora sobre orugas (indicar cantidad transportada, peso de maquinaria, número de viajes, peso total, duración del viaje, entre otros, que indiquen el costo de la cama baja), también relacionada al carguío y transporte de carga (indicando distancia de la cantera hacia la zona a trabajar, capacidad del volquete a utilizar, describiendo tiempo de carga, tiempo de descarga, viaje de ida-llevo, viaje de vuelta-vacío, tiempo del ciclo en minutos, tiempo de trabajo diario, eficiencia, tiempo de trabajo efectivo, número de viajes/día, volumen transportado por volquete, número de volquetes, total de material transportado en un día), que permita obtener el rendimiento del transporte de roca de la cantera hacia la zona a intervenir (m³/día).

CUADRO DE RENDIMIENTO DE TRANSPORTE DE MAQUINARIA PESADA

FORMULAS

DISTANCIA DE RECORRIDO	5.00	KM
------------------------	------	----

$E = V * T$

DATOS

TIEMPO	MINUTOS
de CARGA	40.00
de DESCARGA	40.00
de PARQUEO	5.00
de IDA	15.00
de RETORNO	12.00

VELOCIDAD	km/h
Ida	20
Retorno	25

Traslado_Cargado	112.00	minutos
Tiempo recorrido total	1.87	hrs

Traslado_1_Día	8	hrs
RENDIMIENTO	4.29	CICLOS



CONTRATACION DIRECTA N°043-2023-MIDAGRI PSI

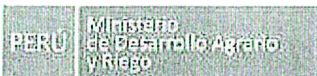

CIRCULACION POR VOLQUETE TRANSPORTE DE MATERIAL PARA ELIMINACION

DISTANCIA (AFIRMADA BUEN ESTADO)	VELOCIDAD(KM/HORA)		TIEMPO(MINUTOS)					TOTAL
	CON CARGA	VACIO	LLENADO	RECORRIDO (LLENO)	VACIADO	RECORRIDO (VACIO)	INCONVENIENTES	
12,5	35	50	5	21	4	15	4	49

DISTANCIA (ASFALTADA REGULAR ESTADO)	VELOCIDAD(KM/HORA)		TIEMPO(MINUTOS)					TOTAL
	CON CARGA	VACIO	LLENADO	RECORRIDO (LLENO)	VACIADO	RECORRIDO (VACIO)	INCONVENIENTES	
0	40	50		0		0		0

DISTANCIA (ASFALTADA)	VELOCIDAD(KM/HORA)		TIEMPO(MINUTOS)					TOTAL
	CON CARGA	VACIO	LLENADO	RECORRIDO (LLENO)	VACIADO	RECORRIDO (VACIO)	INCONVENIENTES	
0	40	60		0		0		0

TIEMPO POR VUELTA 49'

RENDIMIENTO CON VOLQUETES

CANTIDAD	VOLUMEN x VOLQUETE	NUMERO VUELTAS	VOL.TOTAL
15	15	10	1050

8.17 HORAS DE UN VOLQUETE

b) Cronograma de Ejecución

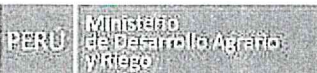

[illegible]

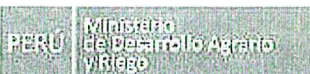

c) Panel Fotográfico



Vista del río PIURA, sector PRESA EJIDOS – LAS MONTERO aguas abajo donde se aprecia la colmatacion que tiene.

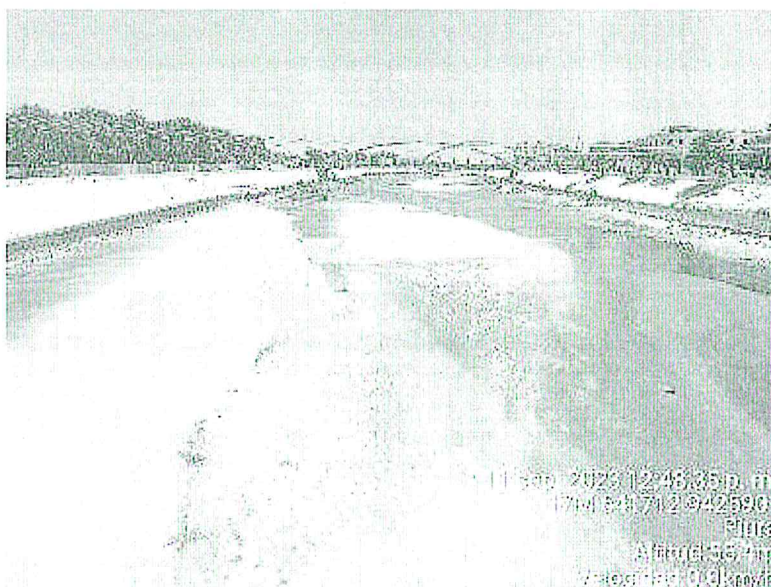

Vista del río PIURA, donde se vializa la sedimentacion de material .



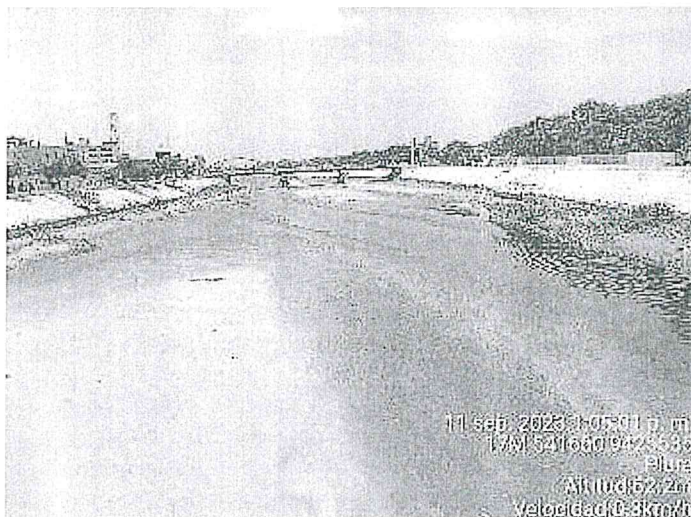
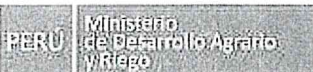

Vista del Rio PIURA, sector PRESA EJIDOS – LAS MONTERO, donde se aprecia lo colmatado que se encuentra.



Se aprecia el Rio Piura que perdio su seccion hidraulica por lo colmatado que se encuentra.

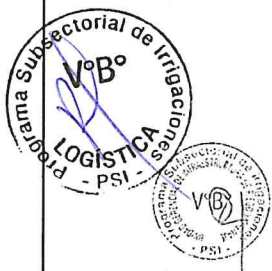

CAPÍTULO V
PROFORMA DEL CONTRATO**Importante**

Dependiendo del objeto del contrato, de resultar indispensable, puede incluirse cláusulas adicionales o la adecuación de las propuestas en el presente documento, las que en ningún caso pueden contemplar disposiciones contrarias a la normativa vigente ni a lo señalado en este capítulo.

Conste por el presente documento, la "CONTRATACIÓN DEL SERVICIO: "LIMPIEZA Y DESCOLMATACIÓN DEL RIO PIURA, SECTOR PRESA EJIDOS – LAS MONTERO, DISTRITO DE PIURA - CASTILLA, PROVINCIA DE PIURA, DEPARTAMENTO DE PIURA.", que celebra de una parte el PROGRAMA SUBSECTORIAL DE IRRIGACIONES –PSI, en adelante LA ENTIDAD, con RUC N° 20414868216, con domicilio legal en ALAMEDA CORREGIDORES 155 LA MOLINA LIMA representada por el Lic. JAVIER DOROTEO ALCANTARA PASCO, identificado con DNI N° 18182401, y en su calidad de jefe de la Unidad de Administración, designado mediante Resolución Directoral N°14-2023 MIDAGRI-DVDAFIR/PSI, de fecha 30 de Enero del 2023, en virtud de la Delegación establecida en el literal i) del artículo 3 de la presente Resolución, y de otra parte [.....], con RUC N° [.....], con domicilio legal en [.....], inscrita en la Ficha N° [.....] Asiento N° [.....] del Registro de Personas Jurídicas de la ciudad de [.....], debidamente representado por su Representante Legal, [.....], con DNI N° [.....], según poder inscrito en la Ficha N° [.....], Asiento N° [.....] del Registro de Personas Jurídicas de la ciudad de [.....], a quien en adelante se le denominará EL CONTRATISTA en los términos y condiciones siguientes:

CLÁUSULA PRIMERA: ANTECEDENTES

Con fecha [.....], el comité de selección adjudicó la buena pro del "CONTRATACIÓN DEL SERVICIO: "LIMPIEZA Y DESCOLMATACIÓN DEL RIO PIURA, SECTOR PRESA EJIDOS – LAS MONTERO, DISTRITO DE PIURA - CASTILLA, PROVINCIA DE PIURA, DEPARTAMENTO DE PIURA." a [INDICAR NOMBRE DEL GANADOR DE LA BUENA PRO], cuyos detalles e importe constan en los documentos integrantes del presente contrato.

CLÁUSULA SEGUNDA: OBJETO

El presente contrato tiene por objeto, CONTRATACIÓN DEL SERVICIO: "LIMPIEZA Y DESCOLMATACIÓN DEL RIO PIURA, SECTOR PRESA EJIDOS – LAS MONTERO, DISTRITO DE PIURA - CASTILLA, PROVINCIA DE PIURA, DEPARTAMENTO DE PIURA.

CLÁUSULA TERCERA: MONTO CONTRACTUAL

El monto total del presente contrato asciende a [CONSIGNAR MONEDA Y MONTO], que incluye todos los impuestos de Ley.

Este monto comprende el costo del servicio, todos los tributos, seguros, transporte, inspecciones, pruebas y, de ser el caso, los costos laborales conforme a la legislación vigente, así como cualquier otro concepto que pueda tener incidencia sobre la ejecución del servicio materia del presente contrato.

CLÁUSULA CUARTA: DEL PAGO⁹

LA ENTIDAD se obliga a pagar la contraprestación a EL CONTRATISTA en [INDICAR MONEDA], en [INDICAR SI SE TRATA DE PAGO ÚNICO, PAGOS PARCIALES O PAGOS PERIÓDICOS], luego de la recepción formal y completa de la documentación correspondiente, según lo establecido

⁹ En cada caso concreto, dependiendo de la naturaleza del contrato, podrá adicionarse la información que resulte pertinente a efectos de generar el pago.

CONTRATACION DIRECTA N°043-2023-MIDAGRI PSI

en el artículo 171 del Reglamento de la Ley de Contrataciones del Estado.

Para tal efecto, el responsable de otorgar la conformidad de la prestación deberá hacerlo en un plazo que no excederá de los siete (7) días de producida la recepción, salvo que se requiera efectuar pruebas que permitan verificar el cumplimiento de la obligación, en cuyo caso la conformidad se emite en un plazo máximo de quince (15) días, bajo responsabilidad de dicho funcionario.

LA ENTIDAD debe efectuar el pago de las contraprestaciones pactadas a favor del CONTRATISTA dentro de los diez (10) días calendario siguientes de otorgada la conformidad de los servicios, siempre que se verifiquen las condiciones establecidas en el contrato para ello, bajo responsabilidad del funcionario competente.

En caso de retraso en el pago por parte de LA ENTIDAD, salvo que se deba a caso fortuito o fuerza mayor, EL CONTRATISTA tendrá derecho al pago de intereses legales conforme a lo establecido en el artículo 39 de la Ley de Contrataciones del Estado y en el artículo 171 de su Reglamento, los que se computan desde la oportunidad en que el pago debió efectuarse.

CLÁUSULA QUINTA: DEL PLAZO DE LA EJECUCIÓN DE LA PRESTACIÓN

El plazo de ejecución del presente contrato es de hasta 45 DIAS CALENDARIOS, el mismo que se computa desde el día siguiente de suscrita el Acta de inicio de actividades.

CLÁUSULA SEXTA: PARTES INTEGRANTES DEL CONTRATO

El presente contrato está conformado por las bases del procedimiento de selección Contratación Directa N°43--2023 MIDAGRI-PSI, la oferta ganadora, así como los documentos derivados del procedimiento de selección que establezcan obligaciones para las partes.

CLÁUSULA SÉTIMA: GARANTÍAS

EL CONTRATISTA entregó al perfeccionamiento del contrato la respectiva garantía incondicional, solidaria, irrevocable, y de realización automática en el país al solo requerimiento, a favor de LA ENTIDAD, por los conceptos, montos y vigencias siguientes:

- De fiel cumplimiento del contrato: [CONSIGNAR EL MONTO], a través de la [INDICAR EL TIPO DE GARANTÍA PRESENTADA] N° [INDICAR NÚMERO DEL DOCUMENTO] emitida por [SEÑALAR EMPRESA QUE LA EMITE]. Monto que es equivalente al diez por ciento (10%) del monto del contrato original, la misma que debe mantenerse vigente hasta la conformidad de la recepción de la prestación.

Importante

Al amparo de lo dispuesto en el numeral 149.4 del artículo 149 del Reglamento de la Ley de Contrataciones del Estado, en el caso de contratos periódicos de prestación de servicios en general, si el postor ganador de la buena pro solicita la retención del diez por ciento (10%) del monto del contrato original como garantía de fiel cumplimiento de contrato, debe consignarse lo siguiente:

"De fiel cumplimiento del contrato: [CONSIGNAR EL MONTO], a través de la retención que debe efectuar LA ENTIDAD, durante la primera mitad del número total de pagos a realizarse, de forma prorrateada, con cargo a ser devuelto a la finalización del mismo."

En el caso que corresponda, consignar lo siguiente:

- Garantía fiel cumplimiento por prestaciones accesorias: [CONSIGNAR EL MONTO], a través de la [INDICAR EL TIPO DE GARANTÍA PRESENTADA] N° [INDICAR NÚMERO DEL DOCUMENTO] emitida por [SEÑALAR EMPRESA QUE LA EMITE], la misma que debe mantenerse vigente hasta el cumplimiento total de las obligaciones garantizadas.

Importante



CONTRATACION DIRECTA N°043-2023-MIDAGRI PSI

Al amparo de lo dispuesto en el numeral 151.2 del artículo 151 del Reglamento de la Ley de Contrataciones del Estado, si el postor ganador de la buena pro solicita la retención del diez por ciento (10%) del monto del contrato de la prestación accesorias como garantía de fiel cumplimiento de prestaciones accesorias, debe consignarse lo siguiente:

- “De fiel cumplimiento por prestaciones accesorias: [CONSIGNAR EL MONTO], a través de la retención que debe efectuar LA ENTIDAD, durante la primera mitad del número total de pagos a realizarse, de forma prorrateada, con cargo a ser devuelto a la finalización del mismo.”

Importante

En los contratos derivados de procedimientos de selección por relación de ítems, cuando el monto del ítem adjudicado o la sumatoria de los montos de los ítems adjudicados sea igual o menor a doscientos mil Soles (S/ 200,000.00), no corresponde presentar garantía de fiel cumplimiento de contrato ni garantía de fiel cumplimiento por prestaciones accesorias, conforme a lo dispuesto en el literal a) del artículo 152 del Reglamento.

CLÁUSULA OCTAVA: EJECUCIÓN DE GARANTÍAS POR FALTA DE RENOVACIÓN

LA ENTIDAD puede solicitar la ejecución de las garantías cuando EL CONTRATISTA no las hubiere renovado antes de la fecha de su vencimiento, conforme a lo dispuesto por el literal a) del numeral 155.1 del artículo 155 del Reglamento de la Ley de Contrataciones del Estado.

CLÁUSULA NOVENA: ADELANTO DIRECTO

“LA ENTIDAD otorgará un adelanto directo por el 30% del monto del contrato original.

EL CONTRATISTA debe solicitar los adelantos dentro de [CONSIGNAR EL PLAZO Y OPORTUNIDAD PARA LA SOLICITUD], adjuntando a su solicitud la garantía por adelantos mediante carta fianza o póliza de caución acompañada del comprobante de pago correspondiente. Vencido dicho plazo no procederá la solicitud.

LA ENTIDAD debe entregar el monto solicitado dentro de [CONSIGNAR EL PLAZO] siguientes a la presentación de la solicitud del contratista.”

CLÁUSULA DÉCIMA: CONFORMIDAD DE LA PRESTACIÓN DEL SERVICIO

La conformidad de la prestación del servicio se regula por lo dispuesto en el artículo 168 del Reglamento de la Ley de Contrataciones del Estado. La conformidad será otorgada por [CONSIGNAR EL ÁREA O UNIDAD ORGÁNICA QUE OTORGARÁ LA CONFORMIDAD] en el plazo máximo de [CONSIGNAR SIETE (7) DÍAS O MÁXIMO QUINCE (15) DÍAS, EN CASO SE REQUIERA EFECTUAR PRUEBAS QUE PERMITAN VERIFICAR EL CUMPLIMIENTO DE LA OBLIGACIÓN] días de producida la recepción.

De existir observaciones, LA ENTIDAD las comunica al CONTRATISTA, indicando claramente el sentido de estas, otorgándole un plazo para subsanar no menor de dos (2) ni mayor de ocho (8) días. Dependiendo de la complejidad o sofisticación de las subsanaciones a realizar el plazo para subsanar no puede ser menor de cinco (5) ni mayor de quince (15) días. Si pese al plazo otorgado, EL CONTRATISTA no cumpliera a cabalidad con la subsanación, LA ENTIDAD puede otorgar al CONTRATISTA periodos adicionales para las correcciones pertinentes. En este supuesto corresponde aplicar la penalidad por mora desde el vencimiento del plazo para subsanar.

Este procedimiento no resulta aplicable cuando los servicios manifiestamente no cumplan con las características y condiciones ofrecidas, en cuyo caso LA ENTIDAD no otorga la conformidad, debiendo considerarse como no ejecutada la prestación, aplicándose la penalidad que corresponda por cada día de atraso.

CLÁUSULA UNDÉCIMA: DECLARACIÓN JURADA DEL CONTRATISTA



CONTRATACION DIRECTA N°043-2023-MIDAGRI PSI

EL CONTRATISTA declara bajo juramento que se compromete a cumplir las obligaciones derivadas del presente contrato, bajo sanción de quedar inhabilitado para contratar con el Estado en caso de incumplimiento.

CLÁUSULA DUODÉCIMA: RESPONSABILIDAD POR VICIOS OCULTOS

La conformidad del servicio por parte de LA ENTIDAD no enerva su derecho a reclamar posteriormente por defectos o vicios ocultos, conforme a lo dispuesto por los artículos 40 de la Ley de Contrataciones del Estado y 173 de su Reglamento.

El plazo máximo de responsabilidad del contratista es de [CONSIGNAR TIEMPO EN AÑOS, NO MENOR DE UN (1) AÑO] año(s) contado a partir de la conformidad otorgada por LA ENTIDAD.

CLÁUSULA DÉCIMA TERCERA: PENALIDADES

Si EL CONTRATISTA incurre en retraso injustificado en la ejecución de las prestaciones objeto del contrato, LA ENTIDAD le aplica automáticamente una penalidad por mora por cada día de atraso, de acuerdo a la siguiente fórmula:

$$\text{Penalidad Diaria} = \frac{0.10 \times \text{monto vigente}}{F \times \text{plazo vigente en días}}$$

Donde:

F = 0.25 para plazos mayores a sesenta (60) días o;

F = 0.40 para plazos menores o iguales a sesenta (60) días.

El retraso se justifica a través de la solicitud de ampliación de plazo debidamente aprobado. Adicionalmente, se considera justificado el retraso y en consecuencia no se aplica penalidad, cuando EL CONTRATISTA acredite, de modo objetivamente sustentado, que el mayor tiempo transcurrido no le resulta imputable. En este último caso la calificación del retraso como justificado por parte de LA ENTIDAD no da lugar al pago de gastos generales ni costos directos de ningún tipo, conforme el numeral 162.5 del artículo 162 del Reglamento de la Ley de Contrataciones del Estado.

Importante

De haberse previsto establecer penalidades distintas a la penalidad por mora, incluir dichas penalidades, los supuestos de aplicación de penalidad, la forma de cálculo de la penalidad para cada supuesto y el procedimiento mediante el cual se verifica el supuesto a penalizar, conforme el artículo 163 del Reglamento de la Ley de Contrataciones del Estado.

OTRAS PENALIDADES:



CONTRATACION DIRECTA N°043-2023-MIDAGRI PSI

Con el objeto de asegurar una mejor calidad de la ejecución de los trabajos; se establecen estas otras penalidades:

PENALIDADES				
N°	Supuestos de aplicación de penalidad	Unidad	Forma de Cálculo	Procedimiento
1	En caso culmine la relación contractual entre el contratista y el personal ofertado y la Entidad no haya aprobado la sustitución del personal por no cumplir con las experiencias y calificaciones del profesional a ser reemplazado.	Por cada día de ausencia del personal.	0.50 UIT	Según informe del Control Técnico o Monitor o Ingeniero de Seguimiento
2	En caso el responsable de la Dirección Técnica no se encuentre presente en el lugar de la prestación de la actividad, excepto en Caso Fortuito o Fuerza Mayor, debidamente acreditado.	Por ocurrencia	0.15 UIT	Según informe del Control Técnico o Monitor o Ingeniero de Seguimiento
3	Cuando el Contratista no cumple en presentar el Informe Final correspondiente, dentro del plazo señalado	Por cada día de incumplimiento	0.20 UIT	Según informe del Control Técnico o Monitor o Ingeniero de Seguimiento
4	No reporta los accidentes de trabajo de acuerdo con lo estipulado en la Ley N°29783 de Seguridad y Salud en el Trabajo.	Por cada ocurrencia	0.50 UIT	Según informe del Control Técnico o Monitor o Ingeniero de Seguimiento
5	Por no presentar y/o absolver las observaciones al Plan de Trabajo y cronograma de utilización de maquinaria al Control Técnico y Entidad en el plazo establecido.	Por cada día de incumplimiento	0.10 UIT	Según informe del Control Técnico o Monitor o Ingeniero de Seguimiento
6	Por no iniciar los trabajos materia de la prestación dentro del plazo establecido, luego de suscrita el Acta de Inicio del Servicio.	Por cada día de atraso	0.30 UIT	Según informe del Control Técnico o Monitor o Ingeniero de Seguimiento
7	No cumple con proveer la maquinaria indicada según el cronograma de utilización y ejecución de maquinarias, aprobado según el Plan de Trabajo y que esta última no se encuentre 100% operativa.	Por ocurrencia en el incumplimiento y por cada maquinaria	0.3 UIT	Según informe del Control Técnico o Inspector o Monitor o Ingeniero de Seguimiento

Estas penalidades se deducen de los pagos a cuenta o del pago final, según corresponda; o si fuera necesario, se cobra del monto resultante de la ejecución de la garantía de fiel cumplimiento.

Estos dos (2) tipos de penalidades pueden alcanzar cada una un monto máximo equivalente al diez por ciento (10%) del monto del contrato vigente, o de ser el caso, del ítem que debió ejecutarse.

Cuando se llegue a cubrir el monto máximo de la penalidad por mora o el monto máximo para otras penalidades, de ser el caso, LA ENTIDAD puede resolver el contrato por incumplimiento.

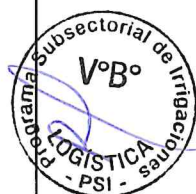

CONTRATACION DIRECTA N°043-2023-MIDAGRI PSI

CLÁUSULA DÉCIMA CUARTA: RESOLUCIÓN DEL CONTRATO

Cualquiera de las partes puede resolver el contrato, de conformidad con el numeral 32.3 del artículo 32 y artículo 36 de la Ley de Contrataciones del Estado, y el artículo 164 de su Reglamento. De darse el caso, LA ENTIDAD procederá de acuerdo a lo establecido en el artículo 165 del Reglamento de la Ley de Contrataciones del Estado.

CLÁUSULA DÉCIMA QUINTA: RESPONSABILIDAD DE LAS PARTES

Cuando se resuelva el contrato por causas imputables a algunas de las partes, se debe resarcir los daños y perjuicios ocasionados, a través de la indemnización correspondiente. Ello no obsta la aplicación de las sanciones administrativas, penales y pecuniarias a que dicho incumplimiento diere lugar, en el caso que éstas correspondan.

Lo señalado precedentemente no exime a ninguna de las partes del cumplimiento de las demás obligaciones previstas en el presente contrato.

CLÁUSULA DÉCIMA SEXTA: ANTICORRUPCIÓN

EL CONTRATISTA declara y garantiza no haber, directa o indirectamente, o tratándose de una persona jurídica a través de sus socios, integrantes de los órganos de administración, apoderados, representantes legales, funcionarios, asesores o personas vinculadas a las que se refiere el artículo 7 del Reglamento de la Ley de Contrataciones del Estado, ofrecido, negociado o efectuado, cualquier pago o, en general, cualquier beneficio o incentivo ilegal en relación al contrato.

Asimismo, el CONTRATISTA se obliga a conducirse en todo momento, durante la ejecución del contrato, con honestidad, probidad, veracidad e integridad y de no cometer actos ilegales o de corrupción, directa o indirectamente o a través de sus socios, accionistas, participacionistas, integrantes de los órganos de administración, apoderados, representantes legales, funcionarios, asesores y personas vinculadas a las que se refiere el artículo 7 del Reglamento de la Ley de Contrataciones del Estado.

Además, EL CONTRATISTA se compromete a i) comunicar a las autoridades competentes, de manera directa y oportuna, cualquier acto o conducta ilícita o corrupta de la que tuviera conocimiento; y ii) adoptar medidas técnicas, organizativas y/o de personal apropiadas para evitar los referidos actos o prácticas.

Finalmente, EL CONTRATISTA se compromete a no colocar a los funcionarios públicos con los que deba interactuar, en situaciones reñidas con la ética. En tal sentido, reconoce y acepta la prohibición de ofrecerles a éstos cualquier tipo de obsequio, donación, beneficio y/o gratificación, ya sea de bienes o servicios, cualquiera sea la finalidad con la que se lo haga.

CLÁUSULA DÉCIMA SÉTIMA: MARCO LEGAL DEL CONTRATO

Sólo en lo no previsto en este contrato, en la Ley de Contrataciones del Estado y su Reglamento, en las directivas que emita el OSCE y demás normativa especial que resulte aplicable, serán de aplicación supletoria las disposiciones pertinentes del Código Civil vigente, cuando corresponda, y demás normas de derecho privado.

CLÁUSULA DÉCIMA OCTAVA: SOLUCIÓN DE CONTROVERSIAS¹⁰

Las controversias que surjan entre las partes durante la ejecución del contrato se resuelven mediante conciliación o arbitraje, según el acuerdo de las partes.

Cualquiera de las partes tiene derecho a iniciar el arbitraje a fin de resolver dichas controversias dentro del plazo de caducidad previsto en la Ley de Contrataciones del Estado y su Reglamento.

Facultativamente, cualquiera de las partes tiene el derecho a solicitar una conciliación dentro del plazo de caducidad correspondiente, según lo señalado en el artículo 224 del Reglamento de la Ley de Contrataciones del Estado, sin perjuicio de recurrir al arbitraje, en caso no se llegue a un

¹⁰ De acuerdo con el numeral 225.3 del artículo 225 del Reglamento, las partes pueden recurrir al arbitraje ad hoc cuando las controversias deriven de procedimientos de selección cuyo valor estimado sea menor o igual a cinco millones con 00/100 soles (S/ 5 000 000,00).

CONTRATACION DIRECTA N°043-2023-MIDAGRI PSI

acuerdo entre ambas partes o se llegue a un acuerdo parcial. Las controversias sobre nulidad del contrato solo pueden ser sometidas a arbitraje.

El Laudo arbitral emitido es inapelable, definitivo y obligatorio para las partes desde el momento de su notificación, según lo previsto en el numeral 45.21 del artículo 45 de la Ley de Contrataciones del Estado.

El arbitraje será resuelto a través de por un Tribunal Arbitral¹¹ conformado por tres (3) árbitros, proponiéndose a los efectos las siguientes instituciones arbitrales³ y respetándose el orden de prelación que se establece a continuación:

1. Centro de Análisis y Resolución de Conflictos de la Pontificia Universidad Católica del Perú.
2. Centro de Arbitraje y Resolución de Disputas del Colegio de Ingenieros del Perú- Consejo Departamental de Lima.

CLÁUSULA DÉCIMA NOVENA: FACULTAD DE ELEVAR A ESCRITURA PÚBLICA

Cualquiera de las partes puede elevar el presente contrato a Escritura Pública corriendo con todos los gastos que demande esta formalidad.

CLÁUSULA VIGÉSIMA: DOMICILIO PARA EFECTOS DE LA EJECUCIÓN CONTRACTUAL

Las partes declaran el siguiente domicilio para efecto de las notificaciones que se realicen durante la ejecución del presente contrato:

DOMICILIO DE LA ENTIDAD: [.....]

DOMICILIO DEL CONTRATISTA: [CONSIGNAR EL DOMICILIO SEÑALADO POR EL POSTOR GANADOR DE LA BUENA PRO AL PRESENTAR LOS REQUISITOS PARA EL PERFECCIONAMIENTO DEL CONTRATO]

La variación del domicilio aquí declarado de alguna de las partes debe ser comunicada a la otra parte, formalmente y por escrito, con una anticipación no menor de quince (15) días calendario.

De acuerdo con las bases integradas, la oferta y las disposiciones del presente contrato, las partes lo firman por duplicado en señal de conformidad en la ciudad de [.....] al [CONSIGNAR FECHA].

"LA ENTIDAD"

"EL CONTRATISTA"

Importante

Este documento puede firmarse digitalmente si ambas partes cuentan con firma digital, según la Ley N° 27269, Ley de Firmas y Certificados Digitales¹².

¹¹ Podrá establecerse también que la controversia sea resuelta por un Árbitro Único, para ello deberá tenerse en consideración el objeto del contrato (bienes o servicios), la complejidad o especialidad del bien o servicio materia de contrato, así como el monto contractual, entre otros.

¹² Para mayor información sobre la normativa de firmas y certificados digitales ingresar a: <https://www.indecopi.gob.pe/web/firmas-digitales/firmar-y-certificados-digitales>

ANEXOS



CONTRATACION DIRECTA N°043-2023-MIDAGRI PSI

ANEXO N° 1

DECLARACIÓN JURADA DE DATOS DEL POSTOR

Señores

ORGANO ENCARGADO DE LAS CONTRATACIONES

CONTRATACION DIRECTA N° 043-2023 MIDAGRI-PSI

Presente.-

El que se suscribe, [...], representante común del consorcio [CONSIGNAR EL NOMBRE DEL CONSORCIO], identificado con [CONSIGNAR TIPO DE DOCUMENTO DE IDENTIDAD] N° [CONSIGNAR NÚMERO DE DOCUMENTO DE IDENTIDAD], **DECLARO BAJO JURAMENTO** que la siguiente información se sujeta a la verdad:

Datos del consorciado 1				
Nombre, Denominación o Razón Social :				
Domicilio Legal :				
RUC :	Teléfono(s) :			
MYPE ¹³	Sí		No	
Correo electrónico :				

Datos del consorciado 2				
Nombre, Denominación o Razón Social :				
Domicilio Legal :				
RUC :	Teléfono(s) :			
MYPE ¹⁴	Sí		No	
Correo electrónico :				

Datos del consorciado ...				
Nombre, Denominación o Razón Social :				
Domicilio Legal :				
RUC :	Teléfono(s) :			
MYPE ¹⁵	Sí		No	
Correo electrónico :				

Autorización de notificación por correo electrónico:

Correo electrónico del consorcio:

Autorizo que se notifiquen al correo electrónico indicado las siguientes actuaciones:

1. Solicitud de la descripción a detalle de todos los elementos constitutivos de la oferta.
2. Solicitud de reducción de la oferta económica.
3. Solicitud de subsanación de los requisitos para perfeccionar el contrato.

¹³ En los contratos periódicos de prestación de servicios, esta información será verificada por la Entidad en la página web del Ministerio de Trabajo y Promoción del Empleo en la sección consulta de empresas acreditadas en el REMYPE en el link <http://www2.trabajo.gob.pe/servicios-en-linea-2-2/> y se tendrá en consideración, en caso el consorcio ganador de la buena pro solicite la retención del diez por ciento (10%) del monto del contrato, en calidad de garantía de fiel cumplimiento, según lo señalado en el numeral 149.4 del artículo 149 y numeral 151.2 del artículo 151 del Reglamento. Para dicho efecto, todos los integrantes del consorcio deben acreditar la condición de micro o pequeña empresa.

¹⁴ Ibidem.

¹⁵ Ibidem.

CONTRATACION DIRECTA N°043-2023-MIDAGRI PSI

4. Solicitud para presentar los documentos para perfeccionar el contrato, según orden de prelación, de conformidad con lo previsto en el artículo 141 del Reglamento.
5. Respuesta a la solicitud de acceso al expediente de contratación.
6. Notificación de la orden de servicios¹⁶

Asimismo, me comprometo a remitir la confirmación de recepción, en el plazo máximo de dos (2) días hábiles de recibida la comunicación.

[CONSIGNAR CIUDAD Y FECHA]

.....
**Firma, Nombres y Apellidos del representante
común del consorcio**

Importante

La notificación dirigida a la dirección de correo electrónico consignada se entenderá válidamente efectuada cuando la Entidad reciba acuse de recepción.



¹⁶ Consignar en el caso de procedimientos de selección por relación de ítems, cuando el monto del valor estimado del ítem no supere los doscientos mil Soles (S/ 200 000.00), cuando se haya optado por perfeccionar el contrato con una orden de servicios.

ANEXO N° 2

DECLARACIÓN JURADA
(ART. 52 DEL REGLAMENTO DE LA LEY DE CONTRATACIONES DEL ESTADO)

Señores
ORGANO ENCARGADO DE LAS CONTRATACIONES
CONTRATACION DIRECTA N° 043-2023 MIDAGRI-PSI
Presente.-

Mediante el presente el suscrito, postor y/o Representante Legal de [CONSIGNAR EN CASO DE SER PERSONA JURÍDICA], declaro bajo juramento:

- i. No haber incurrido y me obligo a no incurrir en actos de corrupción, así como a respetar el principio de integridad.
- ii. No tener impedimento para postular en el procedimiento de selección ni para contratar con el Estado, conforme al artículo 11 de la Ley de Contrataciones del Estado.
- iii. Conocer las sanciones contenidas en la Ley de Contrataciones del Estado y su Reglamento, así como las disposiciones aplicables de la Ley N° 27444, Ley del Procedimiento Administrativo General.
- iv. Participar en el presente proceso de contratación en forma independiente sin mediar consulta, comunicación, acuerdo, arreglo o convenio con ningún proveedor; y, conocer las disposiciones del Decreto Legislativo N° 1034, Decreto Legislativo que aprueba la Ley de Represión de Conductas Anticompetitivas.
- v. Conocer, aceptar y someterme a las bases, condiciones y reglas del procedimiento de selección.
- vi. Ser responsable de la veracidad de los documentos e información que presento en el presente procedimiento de selección.
- vii. Comprometerme a mantener la oferta presentada durante el procedimiento de selección y a perfeccionar el contrato, en caso de resultar favorecido con la buena pro.

[CONSIGNAR CIUDAD Y FECHA]

.....
Firma, Nombres y Apellidos del postor o
Representante legal, según corresponda

Importante

En el caso de consorcios, cada integrante debe presentar esta declaración jurada, salvo que sea presentada por el representante común del consorcio.

ANEXO N° 3

DECLARACIÓN JURADA DE CUMPLIMIENTO DE LOS TÉRMINOS DE REFERENCIA

Señores
ORGANO ENCARGADO DE LAS CONTRATACIONES
CONTRATACION DIRECTA N°043-2023 MIDAGRI-PSI
Presente.-

Es grato dirigirme a usted, para hacer de su conocimiento que luego de haber examinado las bases y demás documentos del procedimiento de la referencia y, conociendo todos los alcances y las condiciones detalladas en dichos documentos, el postor que suscribe ofrece el servicio de LIMPIEZA Y DESCOLMATACIÓN DEL CANAL PABUR, DISTRITO LA MATANZA, PROVINCIA DE MORROPON, DEPARTAMENTO DE PIURA, de conformidad con los Términos de Referencia que se indican en el numeral 3.1 del Capítulo III de la sección específica de las bases y los documentos del procedimiento.

[CONSIGNAR CIUDAD Y FECHA]



.....
Firma, Nombres y Apellidos del postor o
Representante legal o común, según corresponda

Importante

Adicionalmente, puede requerirse la presentación de documentación que acredite el cumplimiento de los términos de referencia, conforme a lo indicado en el acápite relacionado al contenido de las ofertas de la presente sección de las bases.

ANEXO N° 4

DECLARACIÓN JURADA DE PLAZO DE PRESTACIÓN DEL SERVICIO

Señores
ORGANO ENCARGADO DE LAS CONTRATACIONES
CONTRATACION DIRECTA N°043-2023 MIDAGRI-PSI
Presente.-

Mediante el presente, con pleno conocimiento de las condiciones que se exigen en las bases del procedimiento de la referencia, me comprometo a prestar el servicio objeto del presente procedimiento de selección en el plazo de [CONSIGNAR EL PLAZO OFERTADO].

[CONSIGNAR CIUDAD Y FECHA]



.....
Firma, Nombres y Apellidos del postor o
Representante legal o común, según corresponda

CONTRATACION DIRECTA N°043-2023-MIDAGRI PSI

ANEXO N° 6

PRECIO DE LA OFERTA

Señores

ORGANO ENCARGADO DE LAS CONTRATACIONES
CONTRATACION DIRECTA N°043-2023 MIDAGRI-PSI
Presente.-

Es grato dirigirme a usted, para hacer de su conocimiento que, de acuerdo con las bases, mi oferta es la siguiente:

CONCEPTO	CANTIDAD	PRECIO UNITARIO	PRECIO TOTAL
TOTAL			

El precio de la oferta [CONSIGNAR LA MONEDA DE LA CONVOCATORIA] incluye todos los tributos, seguros, transporte, inspecciones, pruebas y, de ser el caso, los costos laborales conforme a la legislación vigente, así como cualquier otro concepto que pueda tener incidencia sobre el costo del servicio a contratar; excepto la de aquellos postores que gocen de alguna exoneración legal, no incluirán en el precio de su oferta los tributos respectivos.

[CONSIGNAR CIUDAD Y FECHA]

.....
Firma, Nombres y Apellidos del postor o
Representante legal o común, según corresponda

Importante

- En caso que el postor reduzca su oferta, según lo previsto en el artículo 68 del Reglamento, debe presentar nuevamente este Anexo.
- El postor que goce de alguna exoneración legal, debe indicar que su oferta no incluye el tributo materia de la exoneración, debiendo incluir el siguiente texto:

"Mi oferta no incluye [CONSIGNAR EL TRIBUTO MATERIA DE LA EXONERACIÓN]".



ANEXO N° 8

EXPERIENCIA DEL POSTOR EN LA ESPECIALIDAD

Señores
ORGANO ENCARGADO DE LAS CONTRATACIONES
CONTRATACION DIRECTA N°043-2023 MIDAGRI-PSI
 Presente.-

Mediante el presente, el suscrito detalla la siguiente EXPERIENCIA EN LA ESPECIALIDAD:

N°	CLIENTE	OBJETO DEL CONTRATO	N° CONTRATO / O/S / COMPROBANTE DE PAGO	FECHA DEL CONTRATO O CP ¹⁷	FECHA DE LA CONFORMIDAD DE SER EL CASO ¹⁸	EXPERIENCIA PROVENIENTE ¹⁹ DE:	MONEDA	IMPORTE ²⁰	TIPO DE CAMBIO VENTA ²¹	MONTO FACTURADO ACUMULADO ²²
1										
2										
3										
4										

¹⁷ Se refiere a la fecha de suscripción del contrato, de la emisión de la Orden de Servicios o de cancelación del comprobante de pago, según corresponda.

¹⁸ Únicamente, cuando la fecha del perfeccionamiento del contrato, sea previa a los ocho (8) años anteriores a la fecha de presentación de ofertas, caso en el cual el postor debe acreditar que la conformidad se emitió dentro de dicho periodo.

¹⁹ Si el titular de la experiencia no es el postor, consignar si dicha experiencia corresponde a la matriz en caso que el postor sea sucursal, o fue transmitida por reorganización societaria, debiendo acompañar la documentación sustentatoria correspondiente. Al respecto, según la Opinión N° 216-2017/DTN "Considerando que la sociedad matriz y la sucursal constituyen la misma persona jurídica, la sucursal puede acreditar como suya la experiencia de su matriz". Del mismo modo, según lo previsto en la Opinión N° 010-2013/DTN, "... en una operación de reorganización societaria que comprende tanto una fusión como una escisión, la sociedad resultante podrá acreditar como suya la experiencia de la sociedad incorporada o absorbida, que se extingue producto de la fusión; asimismo, si en virtud de la escisión se transfiere un bloque patrimonial consistente en una línea de negocio completa, la sociedad resultante podrá acreditar como suya la experiencia de la sociedad escindida, correspondiente a la línea de negocio transmitida. De esta manera, la sociedad resultante podrá emplear la experiencia transmitida, como consecuencia de la reorganización societaria antes descrita, en los futuros procesos de selección en los que participe".

²⁰ Se refiere al monto del contrato ejecutado incluido adicionales y reducciones, de ser el caso.

²¹ El tipo de cambio venta debe corresponder al publicado por la SBS correspondiente a la fecha de suscripción del contrato, de la emisión de la Orden de Servicios o de cancelación del comprobante de pago, según corresponda.

²² Consignar en la moneda establecida en las bases.



N°	CLIENTE	OBJETO DEL CONTRATO	N° CONTRATO / O/S / COMPROBANTE DE PAGO	FECHA DEL CONTRATO O CP 17	FECHA DE CONFORMIDAD DE SER EL CASO 18	EXPERIENCIA PROVENIENTE 19 DE:	MONEDA	IMPORTE 20	TIPO DE CAMBIO VENTA 21	MONTO FACTURADO ACUMULADO 22
5										
6										
7										
8										
9										
10										
...										
20										
TOTAL										

[CONSIGNAR CIUDAD Y FECHA]

.....
 Firma, Nombres y Apellidos del postor o
 Representante legal o común, según corresponde

[CONSIGNAR NOMBRE DE LA ENTIDAD]
[CONSIGNAR NOMENCLATURA DEL PROCESO]

