

BASES ESTÁNDAR DE ADJUDICACIÓN SIMPLIFICADA PARA LA CONTRATACIÓN DEL SERVICIO DE CONSULTORÍA EN GENERAL

Aprobado mediante Directiva N° 001-2019-OSCE/CD



SUB DIRECCIÓN DE NORMATIVIDAD – DIRECCIÓN TÉCNICO NORMATIVA
ORGANISMO SUPERVISOR DE LAS CONTRATACIONES DEL ESTADO - OSCE

SIMBOLOGÍA UTILIZADA:

N°	Símbolo	Descripción
1	[ABC] / [.....]	La información solicitada dentro de los corchetes sombreados debe ser completada por la Entidad durante la elaboración de las bases.
2	[ABC] / [.....]	Es una indicación, o información que deberá ser completada por la Entidad con posterioridad al otorgamiento de la buena pro para el caso específico de la elaboración de la PROFORMA DEL CONTRATO; o por los proveedores, en el caso de los ANEXOS de la oferta.
3	<div>Importante</div> <ul style="list-style-type: none"> • Abc 	Se refiere a consideraciones importantes a tener en cuenta por el órgano encargado de las contrataciones o el comité de selección, según corresponda y por los proveedores.
4	<div>Advertencia</div> <ul style="list-style-type: none"> • Abc 	Se refiere a advertencias a tener en cuenta por el órgano encargado de las contrataciones o comité de selección, según corresponda y por los proveedores.
5	<div>Importante para la Entidad</div> <ul style="list-style-type: none"> • Xyz 	Se refiere a consideraciones importantes a tener en cuenta por el órgano encargado de las contrataciones o el comité de selección, según corresponda y deben ser eliminadas una vez culminada la elaboración de las bases.

CARACTERÍSTICAS DEL DOCUMENTO:

Las bases estándar deben ser elaboradas en formato WORD, y deben tener las siguientes características:

N°	Características	Parámetros
1	Márgenes	Superior : 2.5 cm Inferior: 2.5 cm Izquierda: 2.5 cm Derecha: 2.5 cm
2	Fuente	Arial
3	Estilo de Fuente	Normal: Para el contenido en general Cursiva: Para el encabezado y pie de página Para las Consideraciones importantes (Ítem 3 del cuadro anterior)
4	Color de Fuente	Automático: Para el contenido en general Azul : Para las Consideraciones importantes (Ítem 3 del cuadro anterior)
5	Tamaño de Letra	16 : Para las dos primeras hojas de las Secciones General y Específica 11 : Para el nombre de los Capítulos. 10 : Para el cuerpo del documento en general 9 : Para el encabezado y pie de página Para el contenido de los cuadros, pudiendo variar, según la necesidad 8 : Para las Notas al pie
6	Alineación	Justificada: Para el contenido en general y notas al pie. Centrada : Para la primera página, los títulos de las Secciones y nombres de los Capítulos)
7	Interlineado	Sencillo
8	Espaciado	Anterior : 0 Posterior : 0
9	Subrayado	Para los nombres de las Secciones y para resaltar o hacer hincapié en algún concepto

INSTRUCCIONES DE USO:

- Una vez registrada la información solicitada dentro de los corchetes sombreados en gris, el texto deberá quedar en letra tamaño 10, con estilo normal, sin formato de negrita y sin sombrear.
- La nota **IMPORTANTE** no puede ser modificada ni eliminada en la Sección General. En el caso de la Sección Específica debe seguirse la instrucción que se indica en dicha nota.

Elaboradas en enero de 2019

Modificadas en marzo, junio y diciembre de 2019, julio 2020, julio y diciembre 2021, junio y octubre de 2022

BASES INTEGRADAS

BASES ESTÁNDAR DE ADJUDICACIÓN SIMPLIFICADA PARA LA CONTRATACIÓN DEL SERVICIO DE CONSULTORÍA EN GENERAL¹

**ADJUDICACIÓN SIMPLIFICADA N°
N°032-2024-MPM/CH-CS**

SEGUNDA CONVOCATORIA

**CONTRATACIÓN DE CONSULTORIA DE ELABORACIÓN
DE ESTUDIO DE PRE INVERSIÓN DENOMINADO:
MEJORAMIENTO Y AMPLIACIÓN DEL SERVICIO DE AGUA
POTABLE Y DEL SERVICIO DE ALCANTARILLADO EN EL
CENTRO POBLADO SOL SOL DISTRITO DE
CHULUCANAS, PROVINCIA DE MORROPÓN-PIURA”**

¹ Estas Bases se utilizarán para la contratación del servicio de consultoría en general. Para tal efecto, se deberá tener en cuenta la siguiente definición:

Consultoría en general: Servicios profesionales altamente calificados.

DEBER DE COLABORACIÓN

La Entidad y todo proveedor que se someta a las presentes Bases, sea como participante, postor y/o contratista, deben conducir su actuación conforme a los principios previstos en la Ley de Contrataciones del Estado.

En este contexto, se encuentran obligados a prestar su colaboración al OSCE y a la Secretaría Técnica de la Comisión de Defensa de la Libre Competencia del INDECOPI, en todo momento según corresponda a sus competencias, a fin de comunicar presuntos casos de fraude, colusión y corrupción por parte de los funcionarios y servidores de la Entidad, así como los proveedores y demás actores que participan en el proceso de contratación.

De igual forma, deben poner en conocimiento del OSCE y a la Secretaría Técnica de la Comisión de Defensa de la Libre Competencia del INDECOPI los indicios de conductas anticompetitivas que se presenten durante el proceso de contratación, en los términos del Decreto Legislativo N° 1034, "Ley de Represión de Conductas Anticompetitivas", o norma que la sustituya, así como las demás normas de la materia.

La Entidad y todo proveedor que se someta a las presentes Bases, sea como participante, postor y/o contratista del proceso de contratación deben permitir al OSCE o a la Secretaría Técnica de la Comisión de Defensa de la Libre Competencia del INDECOPI el acceso a la información referida a las contrataciones del Estado que sea requerida, prestar testimonio o absolución de posiciones que se requieran, entre otras formas de colaboración.

SECCIÓN GENERAL

DISPOSICIONES COMUNES DEL PROCEDIMIENTO DE SELECCIÓN

(ESTA SECCIÓN NO DEBE SER MODIFICADA EN NINGÚN EXTREMO, BAJO SANCIÓN DE NULIDAD)

CAPÍTULO I ETAPAS DEL PROCEDIMIENTO DE SELECCIÓN

1.1. REFERENCIAS

Cuando en el presente documento se mencione la palabra Ley, se entiende que se está haciendo referencia a la Ley N° 30225, Ley de Contrataciones del Estado, y cuando se mencione la palabra Reglamento, se entiende que se está haciendo referencia al Reglamento de la Ley de Contrataciones del Estado aprobado por Decreto Supremo N° 344-2018-EF.

Las referidas normas incluyen sus respectivas modificaciones, de ser el caso.

1.2. CONVOCATORIA

Se realiza a través de su publicación en el SEACE de conformidad con lo señalado en el artículo 54 del Reglamento, en la fecha señalada en el calendario del procedimiento de selección, debiendo adjuntar las bases y resumen ejecutivo.

1.3. REGISTRO DE PARTICIPANTES

El registro de participantes se realiza conforme al artículo 55 del Reglamento. En el caso de un consorcio, basta que se registre uno (1) de sus integrantes.

Importante

- *Para registrarse como participante en un procedimiento de selección convocado por las Entidades del Estado Peruano, es necesario que los proveedores cuenten con inscripción vigente y estar habilitados ante el Registro Nacional de Proveedores (RNP) que administra el Organismo Supervisor de las Contrataciones del Estado (OSCE). Para obtener mayor información, se puede ingresar a la siguiente dirección electrónica: www.rnp.gob.pe.*
- *Los proveedores que deseen registrar su participación deben ingresar al SEACE utilizando su Certificado SEACE (usuario y contraseña). Asimismo, deben observar las instrucciones señaladas en el documento de orientación "Guía para el registro de participantes electrónico" publicado en <https://www2.seace.gob.pe/>.*
- *En caso los proveedores no cuenten con inscripción vigente en el RNP y/o se encuentren inhabilitados o suspendidos para ser participantes, postores y/o contratistas, el SEACE restringirá su registro, quedando a potestad de estos intentar nuevamente registrar su participación en el procedimiento de selección en cualquier otro momento, dentro del plazo establecido para dicha etapa, siempre que haya obtenido la vigencia de su inscripción o quedado sin efecto la sanción que le impuso el Tribunal de Contrataciones del Estado.*

1.4. FORMULACIÓN DE CONSULTAS Y OBSERVACIONES A LAS BASES

La formulación de consultas y observaciones a las bases se efectúa de conformidad con lo establecido en los numerales 72.1 y 72.2 del artículo 72 del Reglamento, así como el literal a) del artículo 89 del Reglamento.

Importante

No pueden formularse consultas ni observaciones respecto del contenido de una ficha de homologación aprobada. Las consultas y observaciones que se formulen sobre el particular, se tienen como no presentadas.

1.5. ABSOLUCIÓN DE CONSULTAS, OBSERVACIONES E INTEGRACIÓN DE BASES

La absolución de consultas, observaciones e integración de las bases se realizan conforme a las disposiciones previstas en el numeral 72.4 del artículo 72 y el literal a) del artículo 89 del Reglamento.

Importante

- *No se absolverán consultas y observaciones a las bases que se presenten en forma física.*
- *Cuando exista divergencia entre lo indicado en el pliego de absolución de consultas y observaciones y la integración de bases, prevalece lo absuelto en el referido pliego; sin perjuicio, del deslinde de responsabilidades correspondiente.*

1.6. FORMA DE PRESENTACIÓN DE OFERTAS

Las ofertas se presentan conforme lo establecido en el artículo 59 y en el artículo 90 del Reglamento.

Las declaraciones juradas, formatos o formularios previstos en las bases que conforman la oferta deben estar debidamente firmados por el postor (firma manuscrita o digital, según la Ley N° 27269, Ley de Firmas y Certificados Digitales²). Los demás documentos deben ser visados por el postor. En el caso de persona jurídica, por su representante legal, apoderado o mandatario designado para dicho fin y, en el caso de persona natural, por este o su apoderado. No se acepta el pegado de la imagen de una firma o visto. Las ofertas se presentan foliadas.

Importante

- *Los formularios electrónicos que se encuentran en el SEACE y que los proveedores deben llenar para presentar sus ofertas, tienen carácter de declaración jurada.*
- *En caso la información contenida en los documentos escaneados que conforman la oferta no coincida con lo declarado a través del SEACE, prevalece la información declarada en los documentos escaneados.*
- *No se tomarán en cuenta las ofertas que se presenten en físico a la Entidad.*

1.7. PRESENTACIÓN Y APERTURA DE OFERTAS

El participante presentará su oferta de manera electrónica a través del SEACE, desde las 00:01 horas hasta las 23:59 horas del día establecido para el efecto en el cronograma del procedimiento; adjuntando el archivo digitalizado que contenga los documentos que conforman la oferta de acuerdo a lo requerido en las bases.

El participante debe verificar antes de su envío, bajo su responsabilidad, que el archivo pueda ser descargado y su contenido sea legible.

Importante

Los integrantes de un consorcio no pueden presentar ofertas individuales ni conformar más de un consorcio en un procedimiento de selección, o en un determinado ítem cuando se trate de procedimientos de selección según relación de ítems.

En la apertura electrónica de la oferta técnica, el órgano encargado de las contrataciones o el comité de selección, según corresponda, verifica la presentación de lo exigido en la sección específica de las bases de conformidad con el numeral 81.2 del artículo 81 del Reglamento y

² Para mayor información sobre la normativa de firmas y certificados digitales ingresar a: <https://www.indecopi.gob.pe/web/firmas-digitales/firmar-y-certificados-digitales>

determina si las ofertas responden a las características y/o requisitos y condiciones de los Términos de Referencia, detallados en la sección específica de las bases. De no cumplir con lo requerido, la oferta se considera no admitida.

1.8. CALIFICACIÓN Y EVALUACIÓN DE LAS OFERTAS

La calificación y evaluación de los postores se realiza conforme los requisitos de calificación y factores de evaluación que se indican en la sección específica de las bases.

La evaluación técnica y económica se realiza sobre la base de:

Oferta técnica : 100 puntos
Oferta económica : 100 puntos

1.8.1 CALIFICACIÓN DE LAS OFERTAS TÉCNICAS

La calificación de las ofertas técnicas se realiza conforme a lo establecido en el numeral 82.1 del artículo 82 del Reglamento.

1.8.2 EVALUACIÓN DE LAS OFERTAS TÉCNICAS

La evaluación de las ofertas técnicas se realiza conforme a lo establecido en los numerales 82.2 y 82.3 del artículo 82 del Reglamento.

1.8.3 APERTURA Y EVALUACIÓN DE OFERTAS ECONÓMICAS

El órgano encargado de las contrataciones o el comité de selección, según corresponda, evalúa las ofertas económicas y determina el puntaje total de las ofertas de conformidad con el artículo 83 del Reglamento así como los coeficientes de ponderación previstos en la sección específica de las bases.

Importante

En el caso de contratación de consultorías que se presten fuera de la provincia de Lima y Callao, cuyo valor estimado no supere los doscientos mil Soles (S/ 200,000.00), a solicitud del postor se asigna una bonificación equivalente al diez por ciento (10%) sobre el puntaje total obtenido por los postores con domicilio en la provincia donde prestará el servicio, o en las provincias colindantes, sean o no pertenecientes al mismo departamento o región. El domicilio es el consignado en la constancia de inscripción ante el RNP³. Lo mismo aplica en el caso de procedimientos de selección por relación de ítems, cuando algún ítem no supera el monto señalado anteriormente.

1.9. SUBSANACIÓN DE LAS OFERTAS

La subsanación de las ofertas se sujeta a lo establecido en el artículo 60 del Reglamento. El plazo que se otorgue para la subsanación no puede ser inferior a un (1) día hábil.

La solicitud de subsanación se realiza de manera electrónica a través del SEACE y será remitida al correo electrónico consignado por el postor al momento de realizar su inscripción en el RNP, siendo su responsabilidad el permanente seguimiento de las notificaciones a dicho correo. La notificación de la solicitud se entiende efectuada el día de su envío al correo electrónico.

³ La constancia de inscripción electrónica se visualizará en el portal web del Registro Nacional de Proveedores: www.rnp.gob.pe

La presentación de las subsanaciones se realiza a través del SEACE. No se tomará en cuenta la subsanación que se presente en físico a la Entidad.

1.10. OTORGAMIENTO DE LA BUENA PRO

La buena pro se otorga luego de la evaluación correspondiente según lo indicado en el numeral 1.8.3 de la presente sección.

Previo al otorgamiento de la buena pro, el órgano encargado de las contrataciones o el comité de selección, según corresponda, aplica lo dispuesto en el artículo 68 del Reglamento, sobre el rechazo de las ofertas, de ser el caso.

En el supuesto que dos (2) o más ofertas empaten, el otorgamiento de la buena pro se efectúa observando estrictamente el orden señalado en el numeral 91.2 del artículo 91 del Reglamento.

El desempate mediante sorteo se realiza de manera electrónica a través del SEACE.

Definida la oferta ganadora, el órgano encargado de las contrataciones o el comité de selección, según corresponda, otorga la buena pro, mediante su publicación en el SEACE, incluyendo el cuadro comparativo y las actas debidamente motivadas de los resultados de la admisión, no admisión, calificación, descalificación, evaluación, rechazo y el otorgamiento de la buena pro.

1.11. CONSENTIMIENTO DE LA BUENA PRO

Cuando se hayan presentado dos (2) o más ofertas, el consentimiento de la buena pro se produce a los cinco (5) días hábiles siguientes de la notificación de su otorgamiento, sin que los postores hayan ejercido el derecho de interponer el recurso de apelación.

En caso que se haya presentado una sola oferta, el consentimiento de la buena pro se produce el mismo día de la notificación de su otorgamiento.

El consentimiento del otorgamiento de la buena pro se publica en el SEACE al día hábil siguiente de producido.

Importante

Una vez consentido el otorgamiento de la buena pro, el órgano encargado de las contrataciones o el órgano de la Entidad al que se haya asignado tal función realiza la verificación de la oferta presentada por el postor ganador de la buena pro conforme lo establecido en el numeral 64.6 del artículo 64 del Reglamento.

CAPÍTULO II SOLUCIÓN DE CONTROVERSIAS DURANTE EL PROCEDIMIENTO DE SELECCIÓN

2.1. RECURSO DE APELACIÓN

A través del recurso de apelación se pueden impugnar los actos dictados durante el desarrollo del procedimiento de selección hasta antes del perfeccionamiento del contrato.

El recurso de apelación se presenta ante la Entidad convocante, y es conocido y resuelto por su Titular, cuando el valor estimado sea igual o menor a cincuenta (50) UIT. Cuando el valor estimado sea mayor a dicho monto, el recurso de apelación se presenta ante y es resuelto por el Tribunal de Contrataciones del Estado.

En los procedimientos de selección según relación de ítems, el valor estimado total del procedimiento determina ante quién se presenta el recurso de apelación.

Los actos que declaren la nulidad de oficio, la cancelación del procedimiento de selección y otros actos emitidos por el Titular de la Entidad que afecten la continuidad de este, se impugnan ante el Tribunal de Contrataciones del Estado.

Importante

- *Una vez otorgada la buena pro, el órgano encargado de las contrataciones o el comité de selección, según corresponda, está en la obligación de permitir el acceso de los participantes y postores al expediente de contratación, salvo la información calificada como secreta, confidencial o reservada por la normativa de la materia, a más tardar dentro del día siguiente de haberse solicitado por escrito.*
- *A efectos de recoger la información de su interés, los postores pueden valerse de distintos medios, tales como: (i) la lectura y/o toma de apuntes, (ii) la captura y almacenamiento de imágenes, e incluso (iii) pueden solicitar copia de la documentación obrante en el expediente, siendo que, en este último caso, la Entidad deberá entregar dicha documentación en el menor tiempo posible, previo pago por tal concepto.*
- *El recurso de apelación se presenta ante la Mesa de Partes del Tribunal o ante las oficinas desconcentradas del OSCE o en la Unidad de Trámite Documentario de la Entidad, según corresponda.*

2.2. PLAZOS DE INTERPOSICIÓN DEL RECURSO DE APELACIÓN

La apelación contra el otorgamiento de la buena pro o contra los actos dictados con anterioridad a ella se interpone dentro de los cinco (5) días hábiles siguientes de haberse notificado el otorgamiento de la buena pro.

La apelación contra los actos dictados con posterioridad al otorgamiento de la buena pro, contra la declaración de nulidad, cancelación y declaratoria de desierto del procedimiento, se interpone dentro de los cinco (5) días hábiles siguientes de haberse tomado conocimiento del acto que se desea impugnar.

CAPÍTULO III DEL CONTRATO

3.1. PERFECCIONAMIENTO DEL CONTRATO

Los plazos y el procedimiento para perfeccionar el contrato se realiza conforme a lo indicado en el artículo 141 del Reglamento.

Para perfeccionar el contrato, el postor ganador de la buena pro debe presentar los documentos señalados en el artículo 139 del Reglamento y los previstos en la sección específica de las bases.

3.2. GARANTÍAS

Las garantías que deben otorgar los postores y/o contratistas, según corresponda, son las de fiel cumplimiento del contrato y por los adelantos.

3.2.1. GARANTÍA DE FIEL CUMPLIMIENTO

Como requisito indispensable para perfeccionar el contrato, el postor ganador debe entregar a la Entidad la garantía de fiel cumplimiento del mismo por una suma equivalente al diez por ciento (10%) del monto del contrato original. Esta se mantiene vigente hasta la conformidad de la recepción de la prestación a cargo del contratista.

3.2.2. GARANTÍA DE FIEL CUMPLIMIENTO POR PRESTACIONES ACCESORIAS

En las contrataciones que conllevan la ejecución de prestaciones accesorias, tales como mantenimiento, reparación o actividades afines, se otorga una garantía adicional por una suma equivalente al diez por ciento (10%) del monto del contrato de la prestación accesorio, la misma que debe ser renovada periódicamente hasta el cumplimiento total de las obligaciones garantizadas.

Importante

- En los contratos cuyos montos sean iguales o menores a doscientos mil Soles (S/200,000.00), no corresponde presentar garantía de fiel cumplimiento de contrato ni garantía de fiel cumplimiento por prestaciones accesorias. Dicha excepción también aplica a los contratos derivados de procedimientos de selección por relación de ítems, cuando el monto del ítem adjudicado o la sumatoria de los montos de los ítems adjudicados no superen el monto señalado anteriormente, conforme a lo dispuesto en el literal a) del artículo 152 del Reglamento.
- En los contratos de consultoría en general que celebren las Entidades con las micro y pequeñas empresas, estas últimas pueden otorgar como garantía de fiel cumplimiento el diez por ciento (10%) del monto del contrato, porcentaje que es retenido por la Entidad durante la primera mitad del número total de pagos a realizarse, de forma prorrateada en cada pago, con cargo a ser devuelto a la finalización del mismo, conforme lo establecen los numerales 149.4 y 149.5 del artículo 149 del Reglamento y el numeral 151.2 del artículo 151 del Reglamento.

3.2.3. GARANTÍA POR ADELANTO

En caso se haya previsto en la sección específica de las bases la entrega de adelantos, el contratista debe presentar una garantía emitida por idéntico monto conforme a lo estipulado en el artículo 153 del Reglamento.

3.3. REQUISITOS DE LAS GARANTÍAS

Las garantías que se presenten deben ser incondicionales, solidarias, irrevocables y de realización automática en el país, al solo requerimiento de la Entidad. Asimismo, deben ser emitidas por empresas que se encuentren bajo la supervisión directa de la Superintendencia de Banca, Seguros y Administradoras Privadas de Fondos de Pensiones y que cuenten con clasificación de riesgo B o superior. Asimismo, deben estar autorizadas para emitir garantías; o estar consideradas en la última lista de bancos extranjeros de primera categoría que periódicamente publica el Banco Central de Reserva del Perú.

Importante

Corresponde a la Entidad verificar que las garantías presentadas por el postor ganador de la buena pro y/o contratista cumplan con los requisitos y condiciones necesarios para su aceptación y eventual ejecución, sin perjuicio de la determinación de las responsabilidades funcionales que correspondan.

Advertencia

Los funcionarios de las Entidades no deben aceptar garantías emitidas bajo condiciones distintas a las establecidas en el presente numeral, debiendo tener en cuenta lo siguiente:

- 1. La clasificadora de riesgo que asigna la clasificación a la empresa que emite la garantía debe encontrarse listada en el portal web de la SBS (<http://www.sbs.gob.pe/sistema-financiero/clasificadoras-de-riesgo>).*
- 2. Se debe identificar en la página web de la clasificadora de riesgo respectiva, cuál es la clasificación vigente de la empresa que emite la garantía, considerando la vigencia a la fecha de emisión de la garantía.*
- 3. Para fines de lo establecido en el artículo 148 del Reglamento, la clasificación de riesgo B, incluye las clasificaciones B+ y B.*
- 4. Si la empresa que otorga la garantía cuenta con más de una clasificación de riesgo emitida por distintas empresas listadas en el portal web de la SBS, bastará que en una de ellas cumpla con la clasificación mínima establecida en el Reglamento.*

En caso exista alguna duda sobre la clasificación de riesgo asignada a la empresa emisora de la garantía, se deberá consultar a la clasificadora de riesgos respectiva.

De otro lado, además de cumplir con el requisito referido a la clasificación de riesgo, a efectos de verificar si la empresa emisora se encuentra autorizada por la SBS para emitir garantías, debe revisarse el portal web de dicha Entidad (<http://www.sbs.gob.pe/sistema-financiero/relacion-de-empresas-que-se-encuentran-autorizadas-a-emitar-cartas-fianza>).

Los funcionarios competentes deben verificar la autenticidad de la garantía a través de los mecanismos establecidos (consulta web, teléfono u otros) por la empresa emisora.

3.4. EJECUCIÓN DE GARANTÍAS

La Entidad puede solicitar la ejecución de las garantías conforme a los supuestos contemplados en el artículo 155 del Reglamento.

3.5. ADELANTOS

La Entidad puede entregar adelantos directos al contratista, los que en ningún caso exceden en conjunto del treinta por ciento (30%) del monto del contrato original, siempre que ello haya sido previsto en la sección específica de las bases.

3.6. PENALIDADES

3.6.1. PENALIDAD POR MORA EN LA EJECUCIÓN DE LA PRESTACIÓN

En caso de retraso injustificado del contratista en la ejecución de las prestaciones objeto del contrato, la Entidad le aplica automáticamente una penalidad por mora por cada día de atraso, de conformidad con el artículo 162 del Reglamento.

3.6.2. OTRAS PENALIDADES

La Entidad puede establecer penalidades distintas a la mencionada en el numeral precedente, según lo previsto en el artículo 163 del Reglamento y lo indicado en la sección específica de las bases.

Estos dos tipos de penalidades se calculan en forma independiente y pueden alcanzar cada una un monto máximo equivalente al diez por ciento (10%) del monto del contrato vigente, o de ser el caso, del ítem que debió ejecutarse.

3.7. INCUMPLIMIENTO DEL CONTRATO

Las causales para la resolución del contrato, serán aplicadas de conformidad con el artículo 36 de la Ley y 164 del Reglamento.

3.8. PAGOS

El pago se realiza después de ejecutada la respectiva prestación, pudiendo contemplarse pagos a cuenta, según la forma establecida en la sección específica de las bases o en el contrato.

La Entidad paga las contraprestaciones pactadas a favor del contratista dentro de los diez (10) días calendario siguientes de otorgada la conformidad de los servicios, siempre que se verifiquen las condiciones establecidas en el contrato para ello, bajo responsabilidad del funcionario competente.

La conformidad se emite en un plazo máximo de quince (15) días, bajo responsabilidad del funcionario que debe emitir la conformidad.

En el caso que se haya suscrito contrato con un consorcio, el pago se realizará de acuerdo a lo que se indique en el contrato de consorcio.

Advertencia

En caso de retraso en los pagos a cuenta o pago final por parte de la Entidad, salvo que se deba a caso fortuito o fuerza mayor, esta reconoce al contratista los intereses legales correspondientes, de conformidad con el artículo 39 de la Ley y 171 del Reglamento, debiendo repetir contra los responsables de la demora injustificada.

3.9. DISPOSICIONES FINALES

Todos los demás aspectos del presente procedimiento no contemplados en las bases se regirán supletoriamente por la Ley y su Reglamento, así como por las disposiciones legales vigentes.

SECCIÓN ESPECÍFICA

CONDICIONES ESPECIALES DEL PROCEDIMIENTO DE SELECCIÓN

(EN ESTA SECCIÓN LA ENTIDAD DEBERÁ COMPLETAR LA INFORMACIÓN EXIGIDA, DE ACUERDO A LAS INSTRUCCIONES INDICADAS)

CAPÍTULO I GENERALIDADES

1.1. ENTIDAD CONVOCANTE

Nombre : MUNICIPALIDAD PROVINCIAL DE MORROPON -CHULUCANAS
RUC N° : 20105266988
Domicilio legal : JR. CUSCO N° 421 DISTRITO CHULUCANAS, PROVINCIA
MORROPÓN, DEPARTAMENTO PIURA
Teléfono : 073-378179
Correo electrónico : municipalidad@munichulucanas.gob.pe

1.2. OBJETO DE LA CONVOCATORIA

El presente procedimiento de selección tiene por objeto la **CONTRATACIÓN DE CONSULTORIA DE ELABORACIÓN DE ESTUDIO DE PRE INVERSIÓN DENOMINADO: MEJORAMIENTO Y AMPLIACIÓN DEL SERVICIO DE AGUA POTABLE Y DEL SERVICIO DE ALCANTARILLADO EN EL CENTRO POBLADO SOL SOL DISTRITO DE CHULUCANAS, PROVINCIA DE MORROPÓN-PIURA**".

1.3. EXPEDIENTE DE CONTRATACIÓN

El expediente de contratación fue aprobado mediante **RESOLUCION DE GERENCIA MUNICIPAL N°D000056-2024-MPMCH-GM** el **03 DE DICIEMBRE DEL 2024**

1.4. FUENTE DE FINANCIAMIENTO

RECURSOS DETERMINADOS

Importante

La fuente de financiamiento debe corresponder a aquella prevista en la Ley de Equilibrio Financiero del Presupuesto del Sector Público del año fiscal en el cual se convoca el procedimiento de selección.

1.5. SISTEMA DE CONTRATACIÓN

El presente procedimiento se rige por el sistema de **A SUMA ALZADA**, de acuerdo con lo establecido en el expediente de contratación respectivo.

1.6. ALCANCES DEL REQUERIMIENTO

El alcance de la prestación está definido en el Capítulo III de la presente sección de las bases.

1.7. PLAZO DE PRESTACIÓN DEL SERVICIO DE CONSULTORÍA

Los servicios de consultoría materia de la presente convocatoria se prestarán en el plazo de **NOVENTA (90) DIAS CALENDARIO**, en concordancia con lo establecido en el expediente de contratación.

1.8. COSTO DE REPRODUCCIÓN Y ENTREGA DE BASES

Los participantes registrados tienen el derecho de recabar un ejemplar de las bases, para cuyo efecto deben cancelar S/ 5.00 SOLES en Caja de la entidad- Oficina De Administración

Financiera, Jr. Cusco N°421 del distrito de Chulucanas, provincia de Morropón, departamento de Piura, debiendo recoger en la oficina de abastecimiento.

Importante

El costo de entrega de un ejemplar de las bases no puede exceder el costo de su reproducción.

1.9. BASE LEGAL

- Ley N°31953-Ley de Presupuesto del Sector Público para el Año Fiscal 2024
- Ley N°31954- Ley de Equilibrio Financiero del Presupuesto del Sector Público del año fiscal 2024
- Ley N°31955-Ley de Endeudamiento del Sector Público para el Año Fiscal 2024
- Decreto Supremo N° 082-2019-EF, que aprueba el T.U.O. de la Ley N° 30225, Ley de Contrataciones del Estado. (En adelante la LCE).
- Decreto Supremo N° 344-2018-EF, que aprueba el Reglamento de la Ley de Contrataciones del Estado. (En adelante el RLCE).
- Decreto Supremo N° 004-2019-JUS, T.U.O. de la Ley N° 27444 – Ley del Procedimiento Administrativo General.
- Ley N° 27806, Ley de Transparencia y de Acceso a la Información Pública.

Las referidas normas incluyen sus respectivas modificaciones, de ser el caso.

CAPÍTULO II DEL PROCEDIMIENTO DE SELECCIÓN

2.1. CALENDARIO DEL PROCEDIMIENTO DE SELECCIÓN

Según el cronograma de la ficha de selección de la convocatoria publicada en el SEACE.

Importante

De conformidad con la vigesimosegunda Disposición Complementaria Final del Reglamento, en caso la Entidad (Ministerios y sus organismos públicos, programas o proyectos adscritos) haya difundido el requerimiento a través del SEACE siguiendo el procedimiento establecido en dicha disposición, no procede formular consultas u observaciones al requerimiento.

2.2. CONTENIDO DE LAS OFERTAS

2.2.1. OFERTA TÉCNICA

La oferta contendrá, además de un índice de documentos⁴, la siguiente documentación:

2.2.1.1. Documentación de presentación obligatoria

A. Documentos para la admisión de la oferta

a.1) Declaración jurada de datos del postor. (**Anexo N° 1**)

a.2) Documento que acredite la representación de quien suscribe la oferta.

En caso de persona jurídica, copia del certificado de vigencia de poder del representante legal, apoderado o mandatario designado para tal efecto.

En caso de persona natural, copia del documento nacional de identidad o documento análogo, o del certificado de vigencia de poder otorgado por persona natural, del apoderado o mandatario, según corresponda.

En el caso de consorcios, este documento debe ser presentado por cada uno de los integrantes del consorcio que suscriba la promesa de consorcio, según corresponda.

Advertencia

De acuerdo con el artículo 4 del Decreto Legislativo N° 1246, las Entidades están prohibidas de exigir a los administrados o usuarios la información que puedan obtener directamente mediante la interoperabilidad a que se refieren los artículos 2 y 3 de dicho Decreto Legislativo. En esa medida, si la Entidad es usuaria de la Plataforma de Interoperabilidad del Estado – PIDE⁵ y siempre que el servicio web se encuentre activo en el Catálogo de Servicios de dicha plataforma, no corresponderá exigir el certificado de vigencia de poder y/o documento nacional de identidad.

a.3) Declaración jurada de acuerdo con el literal b) del artículo 52 del Reglamento.

⁴ La omisión del índice no determina la no admisión de la oferta.

⁵ Para mayor información de las Entidades usuarias y del Catálogo de Servicios de la Plataforma de Interoperabilidad del Estado – PIDE ingresar al siguiente enlace <https://www.gobiernodigital.gob.pe/interoperabilidad/>

(Anexo N° 2)

- a.4) Declaración jurada de cumplimiento de los Términos de Referencia contenidos en el numeral 3.1 del Capítulo III de la presente sección. (Anexo N° 3)
- a.5) Declaración jurada de plazo de prestación del servicio de consultoría. (Anexo N° 4).
- a.6) Carta de compromiso del personal clave con firma legalizada, según lo previsto en el numeral 3.1 del Capítulo III de la presente sección. (Anexo N° 5)
- a.7) Promesa de consorcio con firmas legalizadas, de ser el caso, en la que se consigne los integrantes, el representante común, el domicilio común y las obligaciones a las que se compromete cada uno de los integrantes del consorcio así como el porcentaje equivalente a dichas obligaciones. (Anexo N° 6)

Importante

El órgano encargado de las contrataciones o el comité de selección, según corresponda, verifica la presentación de los documentos requeridos. De no cumplir con lo requerido, la oferta se considera no admitida.

B. Documentos para acreditar los requisitos de calificación

Incorporar en la oferta los documentos que acreditan los “**Requisitos de Calificación**” que se detallan en el numeral 3.2 del Capítulo III de la presente sección de las bases.

2.2.1.2. Documentación de presentación facultativa:

- a) En el caso de microempresas y pequeñas empresas integradas por personas con discapacidad, o en el caso de consorcios conformados en su totalidad por estas empresas, deben presentar la constancia o certificado con el cual acredite su inscripción en el Registro de Empresas Promocionales para Personas con Discapacidad⁶.
- b) Incorporar en la oferta los documentos que acreditan los “**Factores de Evaluación**” establecidos en el Capítulo IV de la presente sección de las bases, a efectos de obtener el puntaje previsto en dicho Capítulo para cada factor.
- c) Solicitud de bonificación por tener la condición de micro y pequeña empresa. (Anexo N° 13)
- d) *Los postores con domicilio en la provincia donde se prestará el servicio de consultoría, o en las provincias colindantes, sean o no pertenecientes al mismo departamento o región, pueden presentar la solicitud de bonificación por servicios prestados fuera de la provincia de Lima y Callao, según Anexo N° 12.*

Advertencia

El órgano encargado de las contrataciones o el comité de selección, según corresponda, no podrá exigir al postor la presentación de documentos que no hayan sido indicados en los acápites “Documentos para la admisión de la oferta”, “Requisitos de calificación” y “Factores de evaluación”.

⁶ Dicho documento se tendrá en consideración en caso de empate, conforme a lo previsto en el artículo 91 del Reglamento.

2.2.2. OFERTA ECONÓMICA

La oferta económica expresada en SOLES (S/). Adjuntar obligatoriamente el **Anexo N° 7**.

El monto total de la oferta económica y los subtotales que lo componen deben ser expresados con dos (2) decimales. Los precios unitarios o tarifas pueden ser expresados con más de dos (2) decimales.

Importante

La estructura de costos o análisis de precios, se presenta para el perfeccionamiento del contrato, de ser el caso.

2.3. DETERMINACIÓN DEL PUNTAJE TOTAL DE LAS OFERTAS

Una vez evaluadas las ofertas técnica y económica se procederá a determinar el puntaje total de las mismas.

El puntaje total de las ofertas es el promedio ponderado de ambas evaluaciones, obtenido de la aplicación de la siguiente fórmula:

$$PTPi = c_1 PT_i + c_2 Pe_i$$

Donde:

PTPi = Puntaje total del postor i
PTi = Puntaje por evaluación técnica del postor i
Pei = Puntaje por evaluación económica del postor i
c₁ = Coeficiente de ponderación para la evaluación técnica.
c₂ = Coeficiente de ponderación para la evaluación económica.

Se aplicarán las siguientes ponderaciones:

c₁ = 0.90
c₂ = 0.10

Donde: c₁ + c₂ = 1.00

2.4. PRESENTACIÓN DEL RECURSO DE APELACIÓN

“El recurso de apelación se presenta ante la Unidad de Trámite Documentario de la Entidad.

En caso el participante o postor opte por presentar recurso de apelación y por otorgar la garantía mediante depósito en cuenta bancaria, se debe realizar el abono en:

N ° de Cuenta : 0634008160
Banco : BANCO DE LA NACION
N° CCI : 01863400063400816060

2.5. REQUISITOS PARA PERFECCIONAR EL CONTRATO

El postor ganador de la buena pro debe presentar los siguientes documentos para perfeccionar el contrato:

- Garantía de fiel cumplimiento del contrato.
- ~~Garantía de fiel cumplimiento por prestaciones accesorias, de ser el caso.~~
- Contrato de consorcio con firmas legalizadas ante Notario de cada uno de los integrantes, de ser el caso.
- Código de cuenta interbancaria (CCI) o, en el caso de proveedores no domiciliados, el

- número de su cuenta bancaria y la entidad bancaria en el exterior.
- e) Copia de la vigencia del poder del representante legal de la empresa que acredite que cuenta con facultades para perfeccionar el contrato, cuando corresponda.
- f) Copia de DNI del postor en caso de persona natural, o de su representante legal en caso de persona jurídica.

Advertencia

De acuerdo con el artículo 4 del Decreto Legislativo N° 1246, las Entidades están prohibidas de exigir a los administrados o usuarios la información que puedan obtener directamente mediante la interoperabilidad a que se refieren los artículos 2 y 3 de dicho Decreto Legislativo. En esa medida, si la Entidad es usuaria de la Plataforma de Interoperabilidad del Estado – PIDE⁷ y siempre que el servicio web se encuentre activo en el Catálogo de Servicios de dicha plataforma, no corresponderá exigir los documentos previstos en los literales e) y f).

- g) Declaración Jurada indicando un domicilio en el distrito de Chulucanas para efectos de la notificación durante la ejecución del contrato, adjuntando recibo de luz o recibo de agua u cualquier otra documentación que, de manera fehaciente demuestre la Dirección.
- h) Autorización de notificación de la decisión de la Entidad sobre la solicitud de ampliación de plazo mediante medios electrónicos de comunicación ⁸ (**Anexo N°14**).
- a) Detalle de los precios unitarios de la oferta económica⁹.
- b) Estructura de costos de la oferta económica¹⁰.
- c) ~~Detalle del monto de la oferta económica de cada uno de los servicios de consultoría que conforman el paquete¹¹.~~

Importante

- En caso que el postor ganador de la buena pro sea un consorcio, las garantías que presente este para el perfeccionamiento del contrato, así como durante la ejecución contractual, de ser el caso, además de cumplir con las condiciones establecidas en el artículo 33 de la Ley y en el artículo 148 del Reglamento, deben consignar expresamente el nombre completo o la denominación o razón social de los integrantes del consorcio, en calidad de garantizados, de lo contrario no podrán ser aceptadas por las Entidades. No se cumple el requisito antes indicado si se consigna únicamente la denominación del consorcio, conforme lo dispuesto en la Directiva "Participación de Proveedores en Consorcio en las Contrataciones del Estado".*
- En los contratos de consultoría en general que celebren las Entidades con las micro y pequeñas empresas, estas últimas pueden otorgar como garantía de fiel cumplimiento el diez por ciento (10%) del monto del contrato, porcentaje que es retenido por la Entidad durante la primera mitad del número total de pagos a realizarse, de forma prorrateada en cada pago, con cargo a ser devuelto a la finalización del mismo, conforme lo establece el numeral 149.4 del artículo 149 y el numeral 151.2 del artículo 151 del Reglamento. Para dicho efecto los postores deben encontrarse registrados en el REMYPE, consignando en la Declaración Jurada de Datos del Postor (Anexo N° 1) o en la solicitud de retención de la garantía durante el perfeccionamiento del contrato, que tienen la condición de MYPE, lo cual será verificado por la Entidad en el link <http://www2.trabajo.gob.pe/servicios-en-linea-2-2> opción consulta de empresas acreditadas en el REMYPE.*
- En los contratos cuyos montos sean iguales o menores a doscientos mil Soles (S/ 200,000.00), no corresponde presentar garantía de fiel cumplimiento de contrato ni garantía de fiel cumplimiento por prestaciones accesorias. Dicha excepción también aplica a los contratos derivados de procedimientos de selección por relación de ítems, cuando el monto del ítem*

⁷ Para mayor información de las Entidades usuarias y del Catálogo de Servicios de la Plataforma de Interoperabilidad del Estado – PIDE ingresar al siguiente enlace <https://www.gobiernodigital.gob.pe/interoperabilidad/>

⁸ En tanto se implemente la funcionalidad en el SEACE, de conformidad con la Primera Disposición Complementaria Transitoria del Decreto Supremo N° 234-2022-EF.

⁹ Incluir solo en caso de la contratación bajo el sistema a suma alzada.

¹⁰ Incluir solo cuando resulte necesario para la ejecución contractual, identificar los costos de cada uno de los rubros que comprenden la oferta.

¹¹ Incluir solo en caso de contrataciones por paquete.

adjudicado o la sumatoria de los montos de los ítems adjudicados no supere el monto señalado anteriormente, conforme a lo dispuesto en el literal a) del artículo 152 del Reglamento.

Importante

- Corresponde a la Entidad verificar que las garantías presentadas por el postor ganador de la buena pro cumplan con los requisitos y condiciones necesarios para su aceptación y eventual ejecución, sin perjuicio de la determinación de las responsabilidades funcionales que correspondan.*
- De conformidad con el Reglamento Consular del Perú aprobado mediante Decreto Supremo N° 076-2005-RE para que los documentos públicos y privados extendidos en el exterior tengan validez en el Perú, deben estar legalizados por los funcionarios consulares peruanos y refrendados por el Ministerio de Relaciones Exteriores del Perú, salvo que se trate de documentos públicos emitidos en países que formen parte del Convenio de la Apostilla, en cuyo caso bastará con que estos cuenten con la Apostilla de la Haya¹².*
- La Entidad no puede exigir documentación o información adicional a la consignada en el presente numeral para el perfeccionamiento del contrato.*

2.6. PERFECCIONAMIENTO DEL CONTRATO

El contrato se perfecciona con la suscripción del documento que lo contiene. Para dicho efecto el postor ganador de la buena pro, dentro del plazo previsto en el artículo 141 del Reglamento, debe presentar la documentación requerida en mesa de partes del Trámite Documentario sito en el primer piso del Palacio Municipal, ubicado en Jr. Cusco N°421 del distrito de Chulucanas, provincia de Morropón, departamento de Piura en el horario de **07:30 a 15:30 horas**.

2.7. FORMA DE PAGO

La Entidad realizará el pago de la contraprestación pactada a favor del contratista en PAGOS PARCIALES, de acuerdo al numeral 12 de los TDR.

Para efectos del pago de las contraprestaciones ejecutadas por el contratista, la Entidad debe contar con la siguiente documentación:

- Informe del funcionario responsable de **LA SUB GERENCIA DE FORMULACION DE PROYECTOS DE INVERSION PUBLICA** emitiendo la conformidad de la prestación efectuada.
- Comprobante de pago.
- Otra documentación necesaria de acuerdo a los TDR.

Dicha documentación se debe presentar en mesa de partes del Trámite Documentario sito en el primer piso del Palacio Municipal, ubicado en Jr. Cusco N°421 del distrito de Chulucanas, provincia de Morropón, departamento de Piura en el horario de **07:30 a 15:30 horas**.

¹² Según lo previsto en la Opinión N° 009-2016/DTN.

CAPÍTULO III REQUERIMIENTO

Importante

De conformidad con el numeral 29.8 del artículo 29 del Reglamento, el área usuaria es responsable de la adecuada formulación del requerimiento, debiendo asegurar la calidad técnica y reducir la necesidad de su reformulación por errores o deficiencias técnicas que repercutan en el proceso de contratación.

3.1. TERMINOS DE REFERENCIA



MUNICIPALIDAD PROVINCIAL MORROPON CHULUCANAS
GERENCIA DE DESARROLLO TERRITORIAL E INFRAESTRUCTURA
SUB GERENCIA DE FORMULACIÓN DE PROYECTOS DE INVERSIÓN PÚBLICA



Año del Bicentenario, de la consolidación de nuestra Independencia, y de la conmemoración de las heroicas batallas de Junín y Ayacucho

TERMINOS DE REFERENCIA

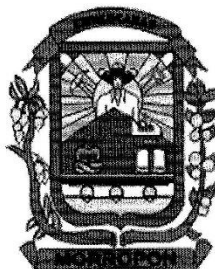

CONTRATACIÓN DE CONSULTORÍA DE ELABORACIÓN DE ESTUDIO DE PRE INVERSION DENOMINADO: "MEJORAMIENTO Y AMPLIACIÓN DEL SERVICIO DE AGUA POTABLE Y DEL SERVICIO DE ALCANTARILLADO EN EL CENTRO POBLADO SOL SOL DISTRITO DE CHULUCANAS, PROVINCIA DE MORROPÓN-PIURA"

JHONATAN JOEL
PALACIOS/CASTILLO
Ingeniero Civil
CIP N°302700

Chulucanas, octubre 2024.

pág. 1



MUNICIPALIDAD PROVINCIAL MORROPON CHULUCANAS
GERENCIA DE DESARROLLO TERRITORIAL E INFRAESTRUCTURA
SUB GERENCIA DE FORMULACIÓN DE PROYECTOS DE INVERSIÓN PÚBLICA



Año del Bicentenario, de la consolidación de nuestra Independencia, y de la conmemoración de las heroicas batallas de Junín y Ayacucho

TÉRMINOS DE REFERENCIA PARA EL SERVICIO DE CONSULTORIA DE ELABORACIÓN DE ESTUDIO DE PRE INVERSIÓN DENOMINADO: "MEJORAMIENTO Y AMPLIACIÓN DEL SERVICIO DE AGUA POTABLE Y DEL SERVICIO DE ALCANTARILLADO EN EL CENTRO POBLADO SOL SOL DISTRITO DE CHULUCANAS, PROVINCIA DE MORROPÓN-PIURA"

1. ÁREA USUARIA:

SUB GERENCIA DE FORMULACIÓN DE PROYECTOS DE INVERSIÓN PÚBLICA DE LA MUNICIPALIDAD PROVINCIAL DE MORROPON CHULUCANAS

2. FINALIDAD PÚBLICA:

La Municipalidad Provincial Morropón - Chulucanas, siguiendo su política de atención a las necesidades de la Provincia, ha priorizado la intervención para mejorar y ampliar los servicios de agua potable y alcantarillado en el centro poblado de Sol Sol

Por lo cual, la Municipalidad Provincial Morropón - Chulucanas (MPM-CH), ha creído conveniente la contratación de la consultoría para la elaboración del estudio de pre inversión a nivel de Ficha Técnica Estándar del proyecto de Inversión Pública MEJORAMIENTO Y AMPLIACIÓN DEL SERVICIO DE AGUA POTABLE Y DEL SERVICIO DE ALCANTARILLADO EN EL CENTRO POBLADO SOL SOL DISTRITO DE CHULUCANAS, PROVINCIA DE MORROPÓN-PIURA" de esta manera mejorar y ampliar los servicios de agua potable y saneamiento



3. OBJETIVOS:

a) OBJETIVO GENERAL:

El objeto de la presente convocatoria es contratar los servicios de consultoría para la formulación, hasta su declaración de viabilidad, del estudio de pre inversión a nivel de Ficha Técnica Estándar del proyecto de Inversión Pública MEJORAMIENTO Y AMPLIACIÓN DEL SERVICIO DE AGUA POTABLE Y DEL SERVICIO DE ALCANTARILLADO EN EL CENTRO POBLADO SOL SOL DISTRITO DE CHULUCANAS, PROVINCIA DE MORROPÓN-PIURA" en los plazos establecidos y bajo el marco de la normatividad del Sistema Nacional de Programación Multianual y Gestión de Inversiones.

b) OBJETIVOS ESPECÍFICOS:

El objetivo del Servicio es la formulación a Nivel de Ficha Técnica Estándar para el proyecto "MEJORAMIENTO Y AMPLIACIÓN DEL SERVICIO DE AGUA POTABLE Y DEL SERVICIO DE ALCANTARILLADO EN EL CENTRO POBLADO SOL SOL, DISTRITO DE CHULUCANAS, PROVINCIA DE MORROPÓN-PIURA", de acuerdo a lo especificado en las normas del Sistema Nacional de Programación Multianual y Gestión de Inversiones con la finalidad de evaluar si el Proyecto puede proseguir o no con los estudios requeridos para determinar la decisión de su inversión, Es decir, con la información estructurada en base a los alcances que se describen más adelante y considerando las alternativas, por el Consultor.

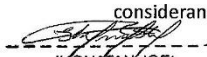
JHONATAN JOEL
PALACIOS CASTILLO
Ingeniero Civil
CIP N°302700

pág. 2



MUNICIPALIDAD PROVINCIAL MORROPON CHULUCANAS
GERENCIA DE DESARROLLO TERRITORIAL E INFRAESTRUCTURA
SUB GERENCIA DE FORMULACIÓN DE PROYECTOS DE INVERSIÓN PÚBLICA



Año del Bicentenario, de la consolidación de nuestra Independencia, y de la conmemoración de las heroicas batallas de Junín y Ayacucho

4. ACTIVIDAD DEL POI:

Actividad enmarcada dentro del Plan Operativo Institucional, en el objetivo estratégico institucional OEI.01: "Mejorar las condiciones de habitabilidad en la provincia de Morropón - Chulucanas.

5. DESCRIPCIÓN DEL SERVICIO:

Ítem	Cantidad	Unidad de medida	Descripción
1	Uno	Estudio	SERVICIO DE CONSULTORIA PARA LA ELABORACION DEL ESTUDIO DE INVERSION PUBLICA: "MEJORAMIENTO Y AMPLIACIÓN DEL SERVICIO DE AGUA POTABLE Y DEL SERVICIO DE ALCANTARILLADO EN EL CENTRO POBLADO SOL SOL DISTRITO DE CHULUCANAS, PROVINCIA DE MORROPÓN-PIURA"

Estructura de costos:

ESTRUCTURA DE COSTOS		PROYECTO: "MEJORAMIENTO Y AMPLIACIÓN DEL SERVICIO DE AGUA POTABLE Y DEL SERVICIO DE ALCANTARILLADO EN EL CETRO POBLADO SOL SOL, DISTRITO DE CHULUCANAS, PROVINCIA DE MORROPÓN - PIURA"			
ITEM	DESCRIPCION	UND	CANT.	UNT.	PARCIAL (S/)
1.1	PERSONAL PROFESIONAL				
1.1.1	jefe de Proyecto	mes	3.00		
1.1.2	Especialista en formulación	mes	2.00		
1.2	ESTUDIOS BASICOS				
1.2.1	Estudio preliminar de mecánica de suelos y canteras	Estudio	1.00		
1.2.2	Estudio Topográfico preliminar	Estudio	1.00		
1.2.3	Prueba de rendimiento a la fuente de agua existente	Estudio	1.00		
1.2.4	Encuestas (aplicadas y procesamiento)	Informe	1.00		
		COSTO DIRECTO			
		GG		6%	
		UTILIDAD		5%	
		SUB TOTAL			
		IGV 18%		18%	
		TOTAL			



JHONATAN JOEL
PALACIOS CASTILLO
Ingeniero Civil
CIP N°302700

pág. 3



MUNICIPALIDAD PROVINCIAL MORROPON CHULUCANAS
GERENCIA DE DESARROLLO TERRITORIAL E INFRAESTRUCTURA
SUB GERENCIA DE FORMULACIÓN DE PROYECTOS DE INVERSIÓN PÚBLICA



Año del Bicentenario, de la consolidación de nuestra Independencia, y de la conmemoración de las heroicas batallas de Junín y Ayacucho

5.1 ALCANCE Y DESCRIPCIÓN DE LA CONSULTORÍA:

a) ACTIVIDADES:

El proyecto de inversión se formulará a nivel de ficha técnica teniendo en cuenta la normatividad del Sistema de Programación Multianual y Gestión de Inversiones, su Reglamento y Directivas para este nivel de estudio. En ese sentido y por la ubicación del proyecto debe utilizar el formato de la Ficha Técnica Estándar (FTE) para Proyectos de Inversión de Saneamiento en el ámbito rural, aprobada mediante Informe Técnico N° 264-2021/VIVIENDA-OGPP-OI y publicada mediante Resolución Ministerial N°253-2021-VIVIENDA.

Así mismo, debe tener en cuenta las pautas establecidas en los presentes Términos de Referencia, en los que se describen en forma general los alcances y actividades propias del estudio que, sin embargo, no deben considerarse limitativas.

a) El Consultor podrá ampliarlos y/o mejorarlos (sin reducir sus alcances), si considera que su aporte constituye la mejor manera de realizar el Estudio. En ningún caso, el contenido de estos Términos de Referencia reemplazará el conocimiento de los principios básicos de la ingeniería y técnicas afines, así como tampoco el adecuado criterio profesional; en consecuencia, el Consultor será responsable de la calidad de los estudios a él encomendados.

b) El Consultor, establecerá los resultados económicos de las alternativas a considerar en la evaluación de alternativas, para ello deberá tomar en cuenta las ventajas y desventajas de cada una de las propuestas. De resultar una sola alternativa justificarlo en el análisis técnico.

Todo diseño que prepare el Consultor deberá ceñirse estrictamente al procedimiento que indique su correspondiente Norma o Método, y en la memoria de cálculo se deberá hacer referencia explícita a ésta

b) PROCEDIMIENTO:

Los Formuladores deben anexar todos los estudios básicos, documentos de gestión, de saneamiento físico legal y documentos que sustenten la sostenibilidad del proyecto: Estudio de topografía, Estudio de mecánica de suelos, estudio complementario de fuente de agua: Pruebas de rendimiento y análisis físico químico bacteriológico de la fuente existente, Informe de Resultado de Encuestas documentos de compromisos de los beneficiarios directos e Instituciones involucradas, según corresponda, entre otros documentos exigidos por el sector en concordancia con la Normatividad del Sistema Nacional de Programación Multianual y Gestión de Inversiones y su Reglamento y anexos establecidos en el instructivo de la Ficha Técnica Estándar para formulación y evaluación de proyectos de inversión de saneamiento en el ámbito rural.

JHOMATAN JOEL
PALACIOS CASTILLO
Ingeniero Civil
GIP N°302700

pág. 4



MUNICIPALIDAD PROVINCIAL MORROPON CHULUCANAS
GERENCIA DE DESARROLLO TERRITORIAL E INFRAESTRUCTURA
SUB GERENCIA DE FORMULACIÓN DE PROYECTOS DE INVERSIÓN PÚBLICA



Año del Bicentenario, de la consolidación de nuestra Independencia, y de la conmemoración de las heroicas batallas de Junín y Ayacucho

c) NORMATIVA ESPECÍFICA:

NORMAS RELACIONADAS A OBRAS DE SANEAMIENTO:

Las normas referidas a obras de saneamiento que serán de uso obligatorio son las siguientes:

- Reglamento Nacional de Edificaciones
- Norma Técnica de Opciones Tecnológicas para sistemas de saneamiento del ámbito rural (aprobada con la RM N° 192-2018-VIVIENDA)
- Instructivo para el Llenado de La Ficha Técnica Estándar para proyectos de saneamiento rural.

NORMAS, MANUALES, GUIAS Y/O DIRECTIVAS DEL SISTEMA NACIONAL DE INVERSIÓN PÚBLICA

- Ley 27293, Ley que crea el Sistema Nacional de Programación Multianual y Gestión de Inversiones publicado en el Diario Oficial "El Peruano" el 01 de diciembre de 2016. Modificado por la Primera Disposición Complementaria Modificatoria del Decreto Legislativo N° 1341, Decreto Legislativo que modifica la Ley N° 30225, Ley de Contrataciones del Estado publicado en el Diario Oficial "El Peruano", el 07 de enero de 2017; y la Ley N° 30680, Ley que aprueba medidas para dinamizar la ejecución del Gasto Público y establece otras disposiciones, publicado en el Diario Oficial "El Peruano" el 14 de noviembre de 2017; el Decreto Legislativo N° 1432, Decreto Legislativo que modifica el Decreto Legislativo N° 1252, publicado en el Diario Oficial "El Peruano" el 16 de setiembre de 2018; y por el Decreto Legislativo N° 1486, Decreto Legislativo que establece disposiciones para mejorar y optimizar la ejecución de las inversiones públicas, publicado en el Diario Oficial "El Peruano" el 10 de mayo de 2020.
- Reglamento del Decreto Legislativo del Sistema Nacional de Programación Multianual y Gestión de Inversiones Decreto Supremo N° 027-2017-EF
- Decreto Supremo N° 242-2018-EF, que aprueba el Texto Único Ordenado del Decreto Legislativo N° 1252.
- Decreto Supremo N° 284-2018-EF, que aprueba el Reglamento del Decreto Legislativo N° 1252.
- Modificado mediante Decreto Supremo N° 179-2020-EF.
- Resolución Directoral N° 001-2019-EF/63.01, que aprueba la Directiva General del Sistema Nacional de Programación Multianual y Gestión de Inversiones, en adelante la Directiva General.
- Anexo 9 - Lineamientos para la Estandarización de Proyectos de Inversión, de la Directiva General del Sistema Nacional de Programación Multianual y Gestión de Inversiones
- "Guía General para la Identificación, Formulación y Evaluación de Proyectos de Inversión" del invierte.pe (publicada el año 2019)



d) COORDINACIÓN Y SUPERVISIÓN:

- a) SUPERVISIÓN:** La supervisión y evaluación del proyecto será realizado por el personal técnico (Ing. Civil y Economista) designado por la jefatura de la Sub Gerencia de Formulación de Proyectos de Inversión Pública.

pág. 5

JHONATAN JOEL
PALACIOS CASTILLO
Ingeniero Civil
CIP N°302700



MUNICIPALIDAD PROVINCIAL MORROPON CHULUCANAS
GERENCIA DE DESARROLLO TERRITORIAL E INFRAESTRUCTURA
SUB GERENCIA DE FORMULACIÓN DE PROYECTOS DE INVERSIÓN PÚBLICA



Año del Bicentenario, de la consolidación de nuestra Independencia, y de la conmemoración de las heroicas batallas de Junín y Ayacucho



- El consultor se compromete a subsanar todas las observaciones a los informes preliminares presentados, efectuadas por los evaluadores del proyecto en el plazo que indica los presentes Términos de Referencia o a un plazo correspondiente y adecuado indicado por los evaluadores, con el fin de evitar atrasos en la formulación del estudio.
- Asimismo, el consultor deberá levantar las observaciones realizadas por los evaluadores hasta que se declare la viabilidad del proyecto.
- El Consultor deberá elaborar el plan de trabajo incluyendo la programación el cual deberá estar aprobado por los evaluadores del proyecto.
- En el plan de trabajo se deberá incluir los documentos que validen e indiquen el personal clave que se encargará de la formulación del proyecto.
- El Consultor deberá cumplir el Plan de Trabajo aprobado para la formulación del estudio propuesto.
- La documentación que se genere durante la formulación del Estudio constituirá propiedad de la Municipalidad Provincial de Morropón Chulucanas y no podrá ser utilizada para fines distintos a los del Estudio.

b. COORDINACIÓN: Las coordinaciones serán realizadas con el área usuaria (Sub Gerencia de Formulación de Proyectos de inversión pública).

6. PRESTACIONES ASESORÍAS A LA PRESTACIÓN A LA PRESTACIÓN PRINCIPAL:

No aplica.

7. REQUISITOS DEL PROVEEDOR:

a) Del Proveedor

- Persona natural jurídica con registro único del contribuyente activo y vigente
- Deberá contar con Registro Nacional de Proveedores- RNP, EN SERVICIOS
- No presentar impedimento para contratar con el Estado

8. PLAN DE TRABAJO:

- Reconocimiento de las zonas afectadas, para lo cual se realiza visitas de campo, recojo de información, y tomas fotográficas
- Levantamiento y/o recopilación de datos en campo.
- El consultor será encargado de realizar los estudios básicos necesarios para la formulación del proyecto de inversión pública, sin ser limitativos

La consultoría se responsabilizará por los Estudios e informes complementarios que le servirán de base para el desarrollo del aspecto técnico del proyecto inversión a nivel de Ficha Técnica Estándar para proyectos de saneamiento rural, tal como Estudio de Mecánica de Suelos y canteras, Estudio de Topografía, Informe de Resultado de Encuesta Socioeconómica. Toda información debe presentarse digitalizada y en físico.

JHONATAN JOEL
PALACIOS CASTILLO
Ingeniero Civil
CIP N°302700

pág. 6



MUNICIPALIDAD PROVINCIAL MORROPON CHULUCANAS
GERENCIA DE DESARROLLO TERRITORIAL E INFRAESTRUCTURA
SUB GERENCIA DE FORMULACIÓN DE PROYECTOS DE INVERSIÓN PÚBLICA



Año del Bicentenario, de la consolidación de nuestra Independencia, y de la conmemoración de las heroicas batallas de Junín y Ayacucho

Estudio de Topografía

- Los levantamientos topográficos, se efectuarán mediante topografía digital, haciendo uso de una estación total, Teodolito Electrónico y Nivel Topográfico u otro con equipo debidamente calibrado
- En los planos de planimetría, el consultor mostrará la ubicación de los componentes del Sistema de agua potable y alcantarillado existente a rehabilitar y/o mejorar.
- Los levantamientos topográficos se efectuarán en coordenadas geográficas y en UTM referidas al sistema I.G.N y a un BM. Oficial existente y a escala, con equidistancia de las curvas de nivel adecuadas a este fin.
- Ubicación de las estructuras proyectadas, a escala 1/500 y 1/250 con curvas a nivel cada 0.50 m.
- Se indicará toda la información superficial encontrada: Tipo de vías, pavimento, bermas, jardines, árboles, buzones de desagües, buzones de teléfonos, postes de alumbrado y/o alta tensión, veredas, canales y otros, convenientemente acotados y referidos a puntos notables. Todos los planos topográficos serán dibujados en AUTOCAD.
- El levantamiento de detalles se ejecutará con estación total digital u otro, los manzaneos en la zona urbana, serán ejecutados empleando el sistema en tiempo real, para evitar las dificultades del tránsito.
- Se indicará la poligonal básica se emplearán Coordenadas Geográficas, UTM y sus conversiones a topográficas.
- Se realizará la nivelación y replanteo correspondiente para verificar datos. En el levantamiento se incluirán los detalles de vías, pavimentos, bermas, jardines, árboles, postes, buzones, canales y otras relevantes.
- Todos los detalles se presentarán en un informe específico del Estudio Topográfico, incluyendo planos topográficos y archivos en CD.
- Se presentará un informe topográfico debidamente visado por el profesional responsable y jefe de proyecto



Estudio de mecánica de Suelos

Se requerirá un informe técnico (se adjuntará los originales de los resultados de laboratorio de todas las pruebas realizadas) respecto a la calidad del terreno, de modo que se determine los datos necesarios para fijar los diseños de instalación, clase de tubería y diseño de las estructuras. Básicamente el estudio de suelos y canteras, debe comprender:

- Estudio de Resistividad del suelo, parámetro indispensable para determinar el tipo de protección de tubería y/o válvulas de hierro dúctil, de acuerdo a lo indicado en la Norma Técnica NTP - ISO 2531:2001.
- Capacidad portante del terreno, en aquellas zonas en las que se localizarán las estructuras de los sistemas a las profundidades de cimentación prevista y de la instalación de las tuberías.

pág. 7

JHONATAN JOEL
PALACIOS CASTILLO
Ingeniero Civil
CIP N°302700



MUNICIPALIDAD PROVINCIAL MORROPON CHULUCANAS
GERENCIA DE DESARROLLO TERRITORIAL E INFRAESTRUCTURA
SUB GERENCIA DE FORMULACIÓN DE PROYECTOS DE INVERSIÓN PÚBLICA



Año del Bicentenario, de la consolidación de nuestra Independencia, y de la conmemoración de las heroicas batallas de Junín y Ayacucho

- Calidad físico - químico de cada tipo de suelo, por donde atravesaran las tuberías y en donde se localicen las estructuras, tales como: nivel de Cloruros, Sulfatos, PH, Conductividad, etc., determinando la agresividad del terreno al material de las tuberías, concreto, fierro y otros materiales de la obra
- Basándose en estos resultados, el Consultor establecerá las medidas de protección adecuadas para cada material y efectuará las recomendaciones para la instalación y fundación de las estructuras (tuberías y cámara)
- El estudio de suelos incluirá un plano en planta, con el detalle de ubicación de las calicatas y tipo de suelo encontrado, y otro plano con el correspondiente perfil estratigráfico de los diferentes tipos de suelo a las profundidades requeridas; indicando el nivel de napa freática de darse el caso.
- Las exploraciones y/o calicatas se hará en función al reglamento nacional de edificaciones.
- Se incluirá un test o prueba de percolación del terreno, donde se ubicarán los sistemas de eliminación de excretas, según se considere en las alternativas por parte del consultor



Contenido del estudio de suelos El informe del estudio debe constar de los siguientes ítems

1.0 Generalidades

- 1.1 Objeto del estudio
- 1.2 Ubicación del área del estudio
- 1.3 Características del Proyecto
- 2.0 Geología y Sismicidad
- 3.0 Investigaciones de campo
- 4.0 Ensayos de Laboratorio y su interpretación
- 5.0 Clasificación de Suelos
- 6.0 Análisis de la Cimentación y la estabilidad de las tuberías y estructuras existentes
- 7.0 Conclusiones
- 8.0 Recomendaciones para la excavación de zanjas, instalación de tuberías y construcción de las estructuras de saneamiento y la instalación de las tuberías
- 9.0 Anexos (plano de ubicación y plano geotécnico)

Informe de Encuesta Socioeconómica

Muestra poblacional

- Información sobre vivienda
- Información sobre la familia
- Información sobre el abastecimiento de agua
- Información sobre saneamiento
- Información general y otros servicios en las viviendas

JHONATAN JOEL
PALACIOS CASTILLO
Ingeniero Civil
CIP N°302700

Formato de Encuesta

pág. 8



MUNICIPALIDAD PROVINCIAL MORROPON CHULUCANAS
GERENCIA DE DESARROLLO TERRITORIAL E INFRAESTRUCTURA
SUB GERENCIA DE FORMULACIÓN DE PROYECTOS DE INVERSIÓN PÚBLICA



Año del Bicentenario, de la consolidación de nuestra Independencia, y de la conmemoración de las heroicas batallas de Junín y Ayacucho

FORMATO DE PRESENTACIÓN IMPRESO Y DIGITALIZADO

PRESENTACIÓN DEL ESTUDIO

El consultor presentará el estudio de Preinversión de la forma siguiente

Documentos Impresos: En las fechas contractuales de presentación de la información entregará 01 Original con fotos a color, en formato A-4. Los planos se presentarán en escalas reglamentarias en papel Xerox, con membrete tipo de la MUNICIPALIDAD; debidamente foliado, sellado y suscrito debidamente anillado y/o en archivador, de modo que permita su fácil desglosamiento para hacer reproducciones.

Informes en medio magnético. - CD no regrabable, conteniendo toda la información impresa, adjuntando los archivos magnéticos en Word, Excel, AutoCAD etc., los documentos que adjunte (constancias, certificados, etc.) escaneados. Na deberán estar protegidos con códigos de seguridad, Así mismo los presupuestos análisis de costo unitarios y relación de insumos exportados ya sean Word y Excel Así mismo se entregará toda la base de datos del Estudio de Mecánica de Suelos y canteras, Estudio de Topografía, Pruebas de rendimiento. Análisis Físico-Químico y Bacteriológico de la Fuente de Agua y el informe de resultados de las encuestas socioeconómicas.



El Consultor entregará impreso 03 juegos (1 original + 2 copias) a la entrega de estudio de pre inversión, ficha técnica estándar para proyectos de saneamiento en el ámbito rural, incluidos planos y anexos del estudio respectivo, en ambos casos se entregará en formato digital (2 CD no regrabable), los archivos correspondientes del estudio, en forma ordenada con índice general e índice específico por especialidad.

El informe final, con la conformidad de los evaluadores, deberá presentarse en todas sus hojas, sellado y suscrito por los profesionales responsables. El estudio será dirigido a la Municipalidad Provincial de Morropón Chulucanas, para que la Subgerencia de Formulación de proyectos de inversión pública proceda con su revisión y evaluación y posteriormente su aprobación y/o declaratoria de viabilidad.

Lugar

Sede Central:

Mesa de partes de la Municipalidad Provincial de Morropón Chulucanas ubicada en el Jr. Cusco N 421 del Distrito de Chulucanas - Provincia de Morropón y Departamento de Piura

La elaboración de los estudios básicos, así como su veracidad y el contenido de los mismos, es responsabilidad del consultor, dentro de sus atribuciones

El consultor presentara un informe ambiental, donde se identifique las posibles consecuencias de la ejecución de proyecto en mención.

JHONATAN JOEL
PALACIOS CASTILLO
Ingeniero Civil
CIP N°302700

pág. 9



MUNICIPALIDAD PROVINCIAL MORROPON CHULUCANAS
GERENCIA DE DESARROLLO TERRITORIAL E INFRAESTRUCTURA
SUB GERENCIA DE FORMULACIÓN DE PROYECTOS DE INVERSIÓN PÚBLICA



Año del Bicentenario, de la consolidación de nuestra Independencia, y de la conmemoración de las heroicas batallas de Junín y Ayacucho

Asimismo, el profesional responsable de la elaboración del perfil técnico de ampliación y mejoramiento, realizará las coordinaciones que sean necesarias con el área usuaria, a fin de resolver dudas o problemas que se presenten durante la ejecución del servicio

9. PLAZO DE EJECUCIÓN DEL SERVICIO:

El plazo del estudio tendrá una duración de noventa (90) días calendarios. En caso de ampliación de plazo, el Consultor está obligado a fundamentar el motivo por el cual solicita dicha ampliación de plazo y debe solicitarlo a la Subgerencia de Formulación de proyectos de inversión pública cinco (5) días antes del vencimiento o fecha de presentación establecida en el contrato.

No se consideran como plazo del servicio contratado, los plazos que la Entidad utilice para evaluar o formular observaciones

9.1 Entregables:

INFORMES:

Los servicios del Consultor se traducirán en la elaboración y preparación de tres (3) entregables, conforme a lo siguiente

Entregable N°01:

El cual contendrá el Plan de Trabajo, se presentará en original y dos (2) copias dentro de los cinco (05) días calendarios de iniciado el plazo contractual. El Consultor deberá elaborar el plan de trabajo incluyendo la programación el cual deberá estar aprobado por los evaluadores del proyecto. En caso se presenten observaciones al Plan de Trabajo por parte de la Subgerencia de formulación de proyectos de inversión pública, el equipo consultor tendrá 02 días para levantar las observaciones, el que se contara a partir del día siguiente de su notificación.

El plan de trabajo comprenderá, cuando menos, lo siguiente:

- Un diagrama de barras mostrando las tareas a realizar y las metas a cumplir
- Un programa de asignación de personal profesional para el desarrollo del servicio las que deben estar estrechamente relacionadas a las exigencias de los Términos de Referencia

Entregable N°02 - Estudios Básicos

El segundo entregable deberá contener lo siguiente

- Estudio Topográfico
- Estudio de mecánica de suelos y canteras
- Análisis físico químico bacteriológico
- Informe de Resultado de Encuestas
- Plano de Ubicación y Localización
- Plano topográfico de la Situación Actual con curvas de nivel



JHONATAN JOEL
PALACIOS CASTILLO
Ingeniero Civil
CIP N°302700



MUNICIPALIDAD PROVINCIAL MORROPON CHULUCANAS
GERENCIA DE DESARROLLO TERRITORIAL E INFRAESTRUCTURA
SUB GERENCIA DE FORMULACIÓN DE PROYECTOS DE INVERSIÓN PÚBLICA



Año del Bicentenario, de la consolidación de nuestra Independencia, y de la conmemoración de las heroicas batallas de Junín y Ayacucho

- Avance de la Ficha Técnica Estándar para proyectos de saneamiento en el ámbito rural
- Aspectos Generales
- Identificación
- Formulación (Avance del ítem de Demanda, Oferta y Brecha)
- El avance de la Ficha Técnica Estándar deberá estar sustentado con el desarrollo y presentación de:
 - Diagnóstico de la situación actual
 - Formulación (Avance del ítem de Demanda, Oferta y Brecha)
 - No deberá exceder los 55 (cincuenta y cinco) días calendarios posteriores a la aprobación del 1er entregable. Es importante indicar que el 2do entregable no podrá presentarse sin la aprobación previa al ter entregable. El Consultor tendrá 10 (diez) días calendario para levantar las observaciones y sujeto a penalidad en el caso de no presentar en la fecha estipulada

El Entregable N°03 - Informe Final

Entregable N 03 o Informe Final se presentará, en original y tres copias, dentro de los treinta (30) días calendarios posterior a la aprobación del segundo entregable. Comprenderá el desarrollo total de lo señalado en los alcances del estudio, los que serán presentados de acuerdo al esquema siguiente Entrega de la Ficha Técnica Estándar para proyectos de saneamiento en el ámbito rural, que deberá estar sustentada con el desarrollo y presentación de los Anexos

- 1.- Datos Generales
- 2.- Identificación
- 3.- Formulación
- 4.- Evaluación
- 4.- Marco Lógico 5.- Conclusiones y Recomendaciones
- 6.- Anexos:

Anexo N°01: Croquis de ubicación del proyecto

Anexo N°02: Fotos Satelitales del Área de Influencia Anexo

N°03: Croquis/Esquemas de los sistemas existentes Anexo

N°04: Prueba de rendimiento de agua de la fuente existente

Anexo N°05: Estudio de Topografía

Anexo N°06: Estudio de Mecánica de Suelos Anexo

N°07: Análisis Físico-Químico y Bacteriológico de la Fuente de Agua

Anexo N°08: Padrón Preliminar de Asociados (beneficiarios)

Anexo N°09: Esquema o croquis de la alternativa de solución

Anexo N°10: Presupuestos de Costos de Inversión (Costo Directo, GG, Utilidades IGV).

Anexo N°11: Descripción Técnica de la 2da alternativa y cuadro resumen del costo de Inversión.

Anexo N°12: Estructura de costo de O&M

Anexo N°13: Compromiso de pago de cuota familiar



JONATHAN JOEL
PALACIOS CASTILLO
Ingeniero Civil
CIP N°302700

pág. 11



MUNICIPALIDAD PROVINCIAL MORROPON CHULUCANAS
GERENCIA DE DESARROLLO TERRITORIAL E INFRAESTRUCTURA
SUB GERENCIA DE FORMULACIÓN DE PROYECTOS DE INVERSIÓN PÚBLICA



Año del Bicentenario, de la consolidación de nuestra Independencia, y de la conmemoración de las heroicas batallas de Junín y Ayacucho

- Anexo N°14: Compromiso de O&M, y si se necesita subsidio.
Anexo N°15: Acta de Asamblea General Disponibilidad de Terrenos (preliminar)
Anexo N°16: Encuesta socio económica preliminar (Informe de resultados)
Anexo N°17: Resolución de Alcaldía de conformación de JASS.

Entrega de los estudios básicos, documentos e informes complementarios Los Formuladores deben anexar todos los estudios básicos, documentos de gestión, de saneamiento físico legal y documentos que sustenten la sostenibilidad del proyecto: Estudio de topografía, Estudio de mecánica de suelos, estudio complementario de fuente de agua: Pruebas de rendimiento y análisis físico químico bacteriológico de la fuente existente, Informe de Resultado de Encuestas, documentos de compromisos de los beneficiarios directos Instituciones involucradas, según corresponda, entre otros documentos exigidos por el sector en concordancia con la Normatividad del Sistema Nacional de Programación Multianual y Gestión de Inversiones y su Reglamento y anexos establecidos en el Instructivo de la Ficha Técnica Estándar para formulación y evaluación de proyectos de inversión de saneamiento en el ámbito rural.

En caso se presenten observaciones al estudio por parte de los evaluadores designados por la Subgerencia de formulación de proyectos de inversión pública, el equipo Consultor tendrá 10 (diez) días calendario para levantar las observaciones el que se contara a partir del día siguiente de su notificación. Es importante indicar que el 3er entregable no podrá presentarse sin la aprobación previa del 2do entregable.

Nota: el levantamiento de observaciones por parte de consultor y el tiempo de evaluación de los entregables no se considera dentro del plazo contractual

10. LUGAR DE PRESTACIÓN DEL SERVICIO:

El proyecto ejerce su influencia en el ámbito del centro poblado Sol Sol en el distrito de Chulucanas, Provincia de Morropón, Departamento de Piura El distrito de Chulucanas limita por el Norte con los Distritos de Frías (Ayabaca) y Tambogrande (Piura), por el Sur con el Distrito de Santo Domingo y Morropón (Morropón), por el Este con los Distritos de Buenos Aires, La Matanza y Salitral (Morropón) y por el Oeste con los Distritos de Piura, Catacaos y Castilla (Piura) El centro poblado Sol Sol, se ubica al noroeste de la ciudad de Chulucanas, el acceso vial desde la ciudad de Chulucanas se hace a través de la carretera nacional PE-1NR en una distancia aproximada 11.3km, la misma que se encuentra asfaltada en buen estado de conservación.

AREA DE INFLUENCIA Y DE ESTUDIO

CENTRO POBLADO SOL SOL

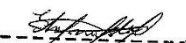
JHONATAN JOEL
PALACIOS/CASTILLO
Ingeniero Civil
CIP N°302700

pág. 12



MUNICIPALIDAD PROVINCIAL MORROPON CHULUCANAS
GERENCIA DE DESARROLLO TERRITORIAL E INFRAESTRUCTURA
SUB GERENCIA DE FORMULACIÓN DE PROYECTOS DE INVERSIÓN PÚBLICA



Año del Bicentenario, de la consolidación de nuestra Independencia, y de la conmemoración de las heroicas batallas de Junín y Ayacucho

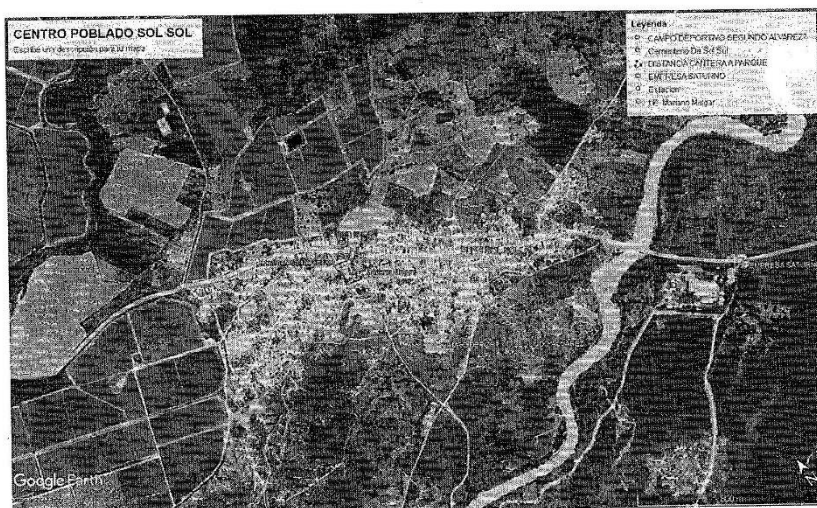

11. CONFORMIDAD DEL SERVICIO:

La conformidad del servicio será emitida por el área usuaria, la subgerencia de formulación de proyectos de inversión pública de la Municipalidad Provincial de Morropón – Chulucanas.

12. CONFORMIDAD DEL SERVICIO:

Sera de la siguiente manera:

35% a la presentación del entregable N°01 Plan de Trabajo, previa conformidad de parte de los evaluadores del proyecto del contenido del mismo de acuerdo a lo indicado en los presentes TDR.

35% del monto total del contrato a la presentación del Entregable N°02 a la Subgerencia de formulación de proyectos de inversión pública de la Municipalidad Provincial de Morropón Chulucanas, previa conformidad de parte de los evaluadores del proyecto del contenido del mismo de acuerdo a lo indicado en los presentes TDR, de lo contrario le será devuelto.

30% del monto total del contrato: a la aprobación de la Ficha Técnica Estándar para proyectos de saneamiento en el ámbito rural del Entregable N°03, su registro en el banco de Inversiones incluyendo el levantamiento satisfactorio de las observaciones por parte de la consultoría y declaratoria de viabilidad

3.1.1 Consideraciones específicas

a) De la especialidad y categoría del consultor

El consultor de obra debe contar con inscripción vigente en el RNP en la(s) en servicio

b) De la habilitación del consultor

No aplica.

JHONATAN JOEL
PALACIOS CASTILLO
Ingeniero Civil
CIP N°302700

pág. 13



MUNICIPALIDAD PROVINCIAL MORROPON CHULUCANAS
GERENCIA DE DESARROLLO TERRITORIAL E INFRAESTRUCTURA
SUB GERENCIA DE FORMULACIÓN DE PROYECTOS DE INVERSIÓN PÚBLICA



Año del Bicentenario, de la consolidación de nuestra Independencia, y de la conmemoración de las heroicas batallas de Junín y Ayacucho

c) Condiciones de los consorcios

De conformidad con el numeral 49.5 del artículo 49 del Reglamento, se incluye lo siguiente:

- 1) El número máximo de consorciados es de 02 integrantes.
- 2) El porcentaje mínimo de participación de cada consorciado es de 40%.
- 3) El porcentaje mínimo de participación en la ejecución del contrato, para el integrante del consorcio que acredite mayor experiencia, es de 60%.

d) Del personal

El personal mínimo para la elaboración del expediente técnico debe ser:



Personal clave		
Cargo	Profesión	Experiencia
Jefe del proyecto	Ingeniero Civil y/o Arquitecto, Titulado,	Deberá acreditar experiencia de 36 meses en el cargo de: jefe de proyecto, o gerente de proyecto, o coordinador, o especialista, o evaluador de proyecto, o supervisor de proyecto, o la combinación de estos en/de: la elaboración y/o supervisión de la elaboración de: servicios consultorías similares; que se computa desde la colegiatura.
Especialista en Formulación	Economista Titulado,	Deberá acreditar experiencia de 24 meses en el cargo de: especialista, o economista, o supervisor, o la combinación de estos en/de: formulación de proyectos; en la elaboración y/o supervisión de la elaboración de: servicios de consultoría en general; que se computa desde la colegiatura.

ACREDITACIÓN PERSONAL CLAVE: La acreditación del grado académico y la experiencia de los profesionales propuestos se realizará para los requisitos de calificación, debiendo tener en cuenta lo siguiente:

- ❖ Copia de los diplomas que acrediten la formación académica requerida del plantel profesional clave, en caso que el grado o título profesional requerido no se encuentre publicado en el Registro Nacional de Grados Académicos y Títulos Profesionales a cargo de la de la Superintendencia Nacional de Educación Superior Universitaria – SUNEDU
- ❖ La colegiatura y habilitación de los profesionales debe requerirse para el inicio de su participación efectiva en la ejecución del servicio de consultoría de obra, tanto para los profesionales titulados en el Perú como para los titulados en el extranjero.
- ❖ La experiencia del personal clave se acreditará con cualquiera de los siguientes documentos: Copia de (i) contratos y su respectiva conformidad o (ii) constancias o (iii) certificados o (iv) cualquier otra documentación que, de manera fehaciente demuestre la experiencia requerida del personal que conforma el plantel profesional clave.

JHONATAN JOEL
PALACIOS CASTILLO
Ingeniero Civil
CIP N°302700

pág. 14



MUNICIPALIDAD PROVINCIAL MORROPON CHULUCANAS
GERENCIA DE DESARROLLO TERRITORIAL E INFRAESTRUCTURA
SUB GERENCIA DE FORMULACIÓN DE PROYECTOS DE INVERSIÓN PÚBLICA



Año del Bicentenario, de la consolidación de nuestra independencia, y de la conmemoración de las heroicas batallas de Junín y Ayacucho

- ❖ Los documentos que acreditan la experiencia del personal deben incluir como mínimo los nombres y apellidos del profesional, el cargo desempeñado, el plazo de la prestación indicando el día, mes y año de inicio y culminación, el nombre de la Entidad u organización que emite el documento, la fecha de emisión y nombres y apellidos de quien suscribe el documento.
- ❖ En caso estos documentos establezcan el plazo de la experiencia adquirida por el profesional en meses sin especificar los días la Entidad debe considerar el mes completo.
- ❖ De presentarse experiencia ejecutada paralelamente (traslape), para el cómputo del tiempo de dicha experiencia sólo se considerará una vez el periodo traslapado. No obstante, de presentarse periodos traslapados en el residente de obra, no se considera ninguna de las experiencias acreditadas, salvo la ejecución de obras por paquete.
- ❖ Se considerará aquella experiencia que no tenga una antigüedad mayor a veinticinco (25) años anteriores a la fecha de la presentación de ofertas.
- ❖ Asimismo, la Entidad debe valorar de manera integral los documentos presentados para acreditar dicha experiencia. En tal sentido, aun cuando en los documentos presentados la denominación del cargo o puesto no coincida literalmente con aquella prevista en los requisitos de calificación, se deberá validar la experiencia si las actividades que realizó el profesional corresponden con la función propia del cargo o puesto requerido.
- ❖ El Sello de los que suscriben los documentos debe contener los nombres, apellidos y el cargo que ha desempeñado, asimismo no se aceptarán documentos pocos legibles, con enmendaduras y/o borradores, que no permitan la lectura adecuada de los mismos, caso contrario no serán consideradas las experiencias que acrediten al personal propuesto.
- ❖ Se precisa que el participante debe tener en cuenta que, "Las constancias y/o certificados y documentos que acrediten la experiencia de personal deben ser emitidos por que aquel órgano que tenga competencia para ello dentro de la organización interna de la entidad pública o privada donde dicho profesional adquirió la experiencia, pues solo así se demostrara fehacientemente la experiencia adquirida, conforme lo señala la Opinión N°105-2015/DTN. Hecho que en la verificación posterior puede ser corroborado por la entidad. Opinión N°105-2015/DTN, indico lo siguiente: "(...) si bien la normativa de contrataciones del Estado no establece quien debería emitir la documentación para acreditar la experiencia del personal propuesto, debe tenerse en consideración que los documentos que la acreditan deben ser emitidos por aquel órgano que tenga competencia para ello dentro de la organización interna de la entidad pública o privada donde dicho profesional adquirió la experiencia, pues solo así se demostraría fehacientemente la experiencia adquirida."
- ❖ Sin perjuicio de que, ante dudas relacionadas con la veracidad o exactitud de la información, se proceda a la fiscalización respectiva.
- ❖ Cuando se detecte documentos inexactos e incongruentes, entendiéndose por tales aquellos que contengan declaraciones o manifestaciones que no sean concordantes con la realidad, produciéndose una alteración de ella, con infracción de los principios de moralidad y presunción de veracidad, no serán considerados y se realizará inmediatamente la fiscalización de los documentos presentados y se informara al OSCE, para la sanción correspondiente.



JHONATAN JOEL
PALACIOS CASTILLO
Ingeniero Civil
CIP N°302700

pág. 15



MUNICIPALIDAD PROVINCIAL MORROPON CHULUCANAS
GERENCIA DE DESARROLLO TERRITORIAL E INFRAESTRUCTURA
SUB GERENCIA DE FORMULACIÓN DE PROYECTOS DE INVERSIÓN PÚBLICA



Año del Bicentenario, de la consolidación de nuestra Independencia, y de la conmemoración de las heroicas batallas de Junín y Ayacucho

e) Del equipamiento

ITEMS	DESCRIPCION	CANTIDAD
01	Equipo topográfico	01
02	Laptops y/o Computadora de escritorio	01
03	Plotter	01

ACREDITACION DEL EQUIPAMIENTO: La acreditación del equipamiento se realizará para los requisitos de calificación, debiendo tener en cuenta lo siguiente:



- ❖ Copia de documentos que sustenten la propiedad, la posesión, el compromiso de compra venta o alquiler u otro documento que acredite la disponibilidad del requisito de calificación equipamiento estratégico. En el caso que el postor ganador sea un consorcio, los documentos de acreditación de este requisito pueden estar a nombre del consorcio o de uno de sus integrantes.
- ❖ Se podrá acreditar mayor cantidad capacidad y/o potencia de las características señaladas en el cuadro anterior.
- ❖ Todos estos equipos, serán puestos a disposición del servicio en óptimas condiciones de operación.

f) De la experiencia del consultor de obra en la especialidad

El postor debe acreditar un monto facturado acumulado equivalente a **S/ 184,681.80 (CIENTO OCHENTA Y CUATRO MIL SEISCIENTOS OCHENTA Y UNO CON 80/100 SOLES)**, por la contratación de servicios de consultoría iguales o similares al objeto de la convocatoria, durante los diez (10) años anteriores a la fecha de la presentación de ofertas que se computarán desde la fecha de la conformidad o emisión del comprobante de pago, según corresponda.

Se consideran servicios de consultoría similares a los siguientes: Formulación de proyectos de inversión y/o elaboración de IOAR en el marco del Sistema Nacional de Programación Multianual y de Gestión de Inversiones y/o Expedientes Técnicos de: construcción y/o creación y/o mejoramiento y/o ampliación y/o recuperación y/o reconstrucción y/o adecuación y/o rehabilitación y/o remodelación y/o renovación (o la combinación de ellos) de proyectos de saneamiento en ámbito rural y/o urbano.

Para dicho efecto, se debe acreditar en el requisito de calificación "Experiencia del postor en la especialidad" previsto en el literal C del presente Capítulo.

g) De las otras penalidades

De acuerdo con el artículo 163 del Reglamento, se pueden establecer penalidades distintas al retraso o mora en la ejecución de la prestación, las cuales deben ser objetivas, razonables, congruentes y proporcionales con el objeto de la contratación. Para dicho efecto, se debe incluir un listado detallado de los supuestos de aplicación de penalidad, la forma de cálculo de la penalidad para cada supuesto y el procedimiento mediante el cual se verifica el supuesto a penalizar.

JHONATAN JOEL
PALACIOS CASTILLO
Ingeniero Civil
CIP N°302700

pág. 16



MUNICIPALIDAD PROVINCIAL MORROPON CHULUCANAS
 GERENCIA DE DESARROLLO TERRITORIAL E INFRAESTRUCTURA
 SUB GERENCIA DE FORMULACIÓN DE PROYECTOS DE INVERSIÓN PÚBLICA



Año del Bicentenario, de la consolidación de nuestra Independencia, y de la conmemoración de las heroicas batallas de Junín y Ayacucho

N°	SUPUESTOS DE APLICACIÓN DE PENALIDAD	FORMA DE CÁLCULO	PROCEDIMIENTO
1	Cuando el personal acreditado permanece menos de sesenta (60) días desde el inicio de su participación en la ejecución del contrato o del íntegro del plazo de ejecución, si este es menor a los sesenta (60) días, de conformidad con las disposiciones establecidas en el numeral 190.2 del artículo 190 del Reglamento	UNA (1) UIT por cada día de ausencia del personal en el plazo previsto	Según informe del evaluador y de la Sub Gerencia De Formulación De Proyectos De Inversión Pública.
2	En caso el contratista incumpla con su obligación de ejecutar la prestación con el personal acreditado o debidamente sustituido.	UNA (1) UIT por cada día de ausencia del personal en el plazo previsto	Según informe del evaluador y de la Sub Gerencia De Formulación De Proyectos De Inversión Pública
3	En el caso culmine la relación contractual entre EL CONTRATISTA y el personal ofertado y LA ENTIDAD no haya aprobado la sustitución del personal por no cumplir con las experiencias y calificación del profesional a ser reemplazado.	0.5 UIT por cada día de Según informe de la ausencia del personal.	Según informe del evaluador y de la Sub Gerencia De Formulación De Proyectos De Inversión Pública
4	En caso que EL CONSULTOR por sus hechos descuidado o imprudencias presente errores aritméticos o no se aplique las normas vigentes que rigen la ejecución de obras públicas causando daño al contratante, se devolverá los documentos a EL CONSULTOR para la corrección respectiva.	1% del monto de su contrato de reiterársela observación se le aplicara una multa equivalente al 2% del monto de su contrato por los daños y perjuicios ocasionados por incumplimiento del contrato.	Según informe del evaluador y de la Sub Gerencia De Formulación De Proyectos De Inversión Pública
5	En el caso que EL consultor actúe de mala fe proporcionando información incorrecta y/o falsa, esta deberá pagar una indemnización por daños y perjuicios, que será previamente determinada por LA ENTIDAD y que una vez notificado a EL CONSULTOR, se le descontará de la carta fianza de fiel Cumplimiento y de los honorarios profesionales que queden pendiente de pago.	Este deberá pagar una indemnización por daños y perjuicios, que será previamente determinada por la ENTIDAD y que una vez notificado a EL CONSULTOR, se le descontará de la carta fianza de fiel cumplimiento y de los honorarios profesionales que queden pendiente de pago).	Según informe del evaluador y de la Sub Gerencia De Formulación De Proyectos De Inversión Pública
6	Por la presentación incompleta del Expediente Técnico (de acuerdo a los Términos de Referencia).	2% del monto de su contrato	Según informe del evaluador y de la Sub Gerencia De Formulación De Proyectos De Inversión Pública
7	Por la presentación del Expediente Técnico sin haber levantada las observaciones realizadas.	2% del monto de su contrato	Según informe del evaluador y de la Sub Gerencia De Formulación De Proyectos De Inversión Pública
8	Por la presentación del Expediente Técnico sin firma de los profesionales especialistas propuesto.	2% del monto de su contrato	Según informe del evaluador y de la Sub Gerencia De Formulación De Proyectos De Inversión Pública
9	Por no presentar el CD, en el momento de la presentación del expediente técnico.	2% del monto de su contrato	Según informe del evaluador y de la Sub Gerencia De Formulación De Proyectos De Inversión Pública



Jhonatan Joel Palacios Castillo
JHONATAN JOEL
PALACIOS CASTILLO
 Ingeniero Civil
 CIP N°302700

pág. 17



MUNICIPALIDAD PROVINCIAL MORROPON CHULUCANAS
GERENCIA DE DESARROLLO TERRITORIAL E INFRAESTRUCTURA
SUB GERENCIA DE FORMULACIÓN DE PROYECTOS DE INVERSIÓN PÚBLICA



Año del Bicentenario, de la consolidación de nuestra Independencia, y de la conmemoración de las heroicas batallas de Junín y Ayacucho

10	Inasistencia injustificada a una reunión de coordinación convocada por escrito y/o vía electrónica (remitida al correo electrónico acreditado por el consultor en la suscripción del Contrato) por la Entidad.	Se aplicará una penalidad igual a 0.5 UIT, por cada día de ausencia del personal.	Según informe del evaluador y de la Sub Gerencia De Formulación De Proyectos De Inversión Pública
11	No atender oportunamente las solicitudes de aclaraciones, opiniones, no objeción, consultas y otros formuladas por escrito y/u otro medio válido de comunicación, realizado por la Entidad.	Se aplicará una penalidad igual a 0.5 UIT, por cada ocurrencia.	Según informe del evaluador y de la Sub Gerencia De Formulación De Proyectos De Inversión Pública
12	En caso de demora en la presentación de los entregables de acuerdo al plazo de ejecución establecido para cada uno de ellos.	Se aplicará una penalidad igual a 1 UIT, por cada día de demora.	Según informe del evaluador y de la Sub Gerencia De Formulación De Proyectos De Inversión Pública
13	En caso de presentación incompleta de los entregables de acuerdo al plazo de ejecución establecido para cada uno de ellos.	Se aplicará una penalidad igual a 1 UIT, por cada día de demora.	Según informe del evaluador y de la Sub Gerencia De Formulación De Proyectos De Inversión Pública



Advertencia

No se puede incluir como otras penalidades la sola presentación de la solicitud de sustitución del personal acreditado. La penalidad por sustitución del personal aplica siempre y cuando la Entidad no haya aprobado su sustitución, según lo previsto en el numeral 190.4 del artículo 190 del Reglamento.

- Cabe precisar que la penalidad por mora y otras penalidades pueden alcanzar cada una un monto máximo equivalente al diez por ciento (10%) del monto del contrato vigente, o de ser el caso, del ítem que debió ejecutarse.

h) **De las contrataciones por paquete**
No aplica.

i) **SUBCONTRATACIÓN**
Para el presente servicio de consultoría se ha considerado improcedente la subcontratación.

j) **OTRAS OBLIGACIONES DEL CONSULTOR**
El consultor es el responsable directo y absoluto de las actividades que realizará, ya sea directamente o a través de su personal, debiendo responder por el servicio de consultoría brindado.

k) **CONFIDENCIALIDAD**
Toda información utilizada o elaborada durante el desarrollo del proyecto es de carácter reservado y no podrá ser proporcionado a terceros sin previo consentimiento por escrito de la Unidad de Estudios de la entidad.

l) **RESPONSABILIDAD POR VICIOS OCULTOS**
Se aplicará conforme a lo dispuesto por los artículos 40 de la Ley de Contrataciones del Estado y 173 de su Reglamento.

m) **ADELANTOS:**
No aplica

AHONATAN JOEL
PALACIOS CASTILLO
Ingeniero Civil
CIP N°302700

pág. 18



MUNICIPALIDAD PROVINCIAL MORROPON CHULUCANAS
GERENCIA DE DESARROLLO TERRITORIAL E INFRAESTRUCTURA
SUB GERENCIA DE FORMULACIÓN DE PROYECTOS DE INVERSIÓN PÚBLICA



Año del Bicentenario, de la consolidación de nuestra Independencia, y de la conmemoración de las heroicas batallas de Junín y Ayacucho

n) PROPIEDAD INTELECTUAL:

La información y material producido bajo los términos de este servicio, tales como escritos, medios magnéticos, digitales, y demás documentación generados por el servicio, pasará a propiedad de la Municipalidad Provincial de Morropón - Chulucanas.

3.2 REQUISITOS DE CALIFICACIÓN

A	CAPACIDAD LEGAL
	HABILITACIÓN
	<u>Requisitos:</u>
	NO APLICA

Importante

De conformidad con la Opinión N° 186-2016/DTN, la habilitación de un postor, está relacionada con cierta atribución con la cual debe contar el proveedor para poder llevar a cabo la actividad materia de contratación, este es el caso de las actividades reguladas por normas en las cuales se establecen determinados requisitos que las empresas deben cumplir a efectos de estar habilitadas para la ejecución de determinado servicio o estar autorizadas para la comercialización de ciertos bienes en el mercado.

Acreditación:

NO APLICA.

Importante

En el caso de consorcios, todos los integrantes deben acreditar este requisito.

B	CAPACIDAD TÉCNICA Y PROFESIONAL
B.1	EXPERIENCIA DEL PERSONAL CLAVE
	<u>Requisitos:</u>
	<p>❖ JEFE DE PROYECTO: Deberá acreditar experiencia de 36 meses en el cargo de: jefe de proyecto, o gerente de proyecto, o coordinador, o especialista, o evaluador de proyecto, o supervisor de proyecto, o la combinación de estos en/de: la elaboración y/o supervisión de la elaboración de: servicios consultorías similares; que se computa desde la colegiatura.</p>
	<p>❖ ESPECIALISTA EN FORMULACIÓN Deberá acreditar experiencia de 24 meses en el cargo de: especialista, o economista, o supervisor, o la combinación de estos en/de: formulación de proyectos; en la elaboración y/o supervisión de la elaboración de: servicios de consultoría en general; que se computa desde la colegiatura.</p>
	<p>De presentarse experiencia ejecutada paralelamente (traslape), para el cómputo del tiempo de dicha experiencia sólo se considerará una vez el período traslapado.</p>



JHONATAN JOEL
PALACIOS CASTILLO
Ingeniero Civil
CIP N°302700

pág. 19



MUNICIPALIDAD PROVINCIAL MORROPON CHULUCANAS
GERENCIA DE DESARROLLO TERRITORIAL E INFRAESTRUCTURA
SUB GERENCIA DE FORMULACIÓN DE PROYECTOS DE INVERSIÓN PÚBLICA



Año del Bicentenario, de la consolidación de nuestra Independencia, y de la conmemoración de las heroicas batallas de Junín y Ayacucho



Acreditación:

La experiencia del personal se acreditará con cualquiera de los siguientes documentos: (i) copia simple de contratos y su respectiva conformidad o (ii) constancias o (iii) certificados o (iv) cualquier otra documentación que, de manera fehaciente demuestre la experiencia del personal clave propuesto.

Sin perjuicio de lo anterior, los postores deben llenar y presentar el **Anexo N° 9** referido al personal clave propuesto para la ejecución del servicio de consultoría.

Importante

- Los documentos que acreditan la experiencia deben incluir los nombres y apellidos del profesional, el cargo desempeñado, el plazo de la prestación indicando el día, mes y año de inicio y culminación, el nombre de la Entidad u organización que emite el documento, la fecha de emisión y nombres y apellidos de quien suscribe el documento.
- En caso los documentos para acreditar la experiencia establezcan el plazo de la experiencia adquirida por el profesional en meses sin especificar los días se debe considerar el mes completo.
- Se considerará aquella experiencia que no tenga una antigüedad mayor a veinticinco (25) años anteriores a la fecha de la presentación de ofertas.
- Al calificar la experiencia de los profesionales, se debe valorar de manera integral los documentos presentados por el postor para acreditar dicha experiencia. En tal sentido, aun cuando en los documentos presentados la denominación del cargo o puesto no coincida literalmente con aquella prevista en las bases, se deberá validar la experiencia si las actividades que realizó el profesional corresponden con la función propia del cargo o puesto requerido en las bases.

B.2 CALIFICACIONES DEL PERSONAL CLAVE

B.2.1 FORMACIÓN ACADÉMICA

Requisitos:

- ❖ **JEFE DE PROYECTO:**
El profesional propuesto deber ser Ingeniero Civil y/o Arquitecto. Titulado.
- ❖ **ESPECIALISTA EN FORMULACIÓN**
El profesional propuesto deber ser economista. Titulado.

Acreditación:

El TÍTULO PROFESIONAL será verificado por el órgano encargado de las contrataciones o el comité de selección, según corresponda, en el Registro Nacional de Grados Académicos y Títulos Profesionales en el portal web de la Superintendencia Nacional de Educación Superior Universitaria - SUNEDU a través del siguiente link: <https://enlinea.sunedu.gob.pe/>

En caso TÍTULO PROFESIONAL no se encuentre inscrito en el referido registro, el postor debe presentar la copia del diploma respectivo a fin de acreditar la formación académica requerida.

Sin perjuicio de lo anterior, los postores deben llenar y presentar el **Anexo N° 9** referido al personal clave propuesto para la ejecución del servicio de consultoría.

Importante

Se debe aceptar las diferentes denominaciones utilizadas para acreditar la carrera profesional requerida, aun cuando no coincida literalmente con aquella prevista en las bases (por ejemplo Ingeniería Ambiental, Ingeniería en Gestión Ambiental, Ingeniería y Gestión Ambiental u otras denominaciones).

JHONATAN JOEL
PALACIOS CASTILLO
Ingeniero Civil
CIP N°302700

pág. 20



MUNICIPALIDAD PROVINCIAL MORROPON CHULUCANAS
GERENCIA DE DESARROLLO TERRITORIAL E INFRAESTRUCTURA
SUB GERENCIA DE FORMULACIÓN DE PROYECTOS DE INVERSIÓN PÚBLICA



Año del Bicentenario, de la consolidación de nuestra Independencia, y de la conmemoración de las heroicas batallas de Junín y Ayacucho

B	CAPACIDAD TÉCNICA Y PROFESIONAL												
B.3	EQUIPAMIENTO ESTRATÉGICO												
<u>Requisitos:</u>													
<table border="1"><thead><tr><th>ITEMS</th><th>DESCRIPCION</th><th>CANTIDAD</th></tr></thead><tbody><tr><td>01</td><td>Equipo topográfico</td><td>01</td></tr><tr><td>02</td><td>Laptops y/o Computadora de escritorio</td><td>01</td></tr><tr><td>03</td><td>Plotter</td><td>01</td></tr></tbody></table>		ITEMS	DESCRIPCION	CANTIDAD	01	Equipo topográfico	01	02	Laptops y/o Computadora de escritorio	01	03	Plotter	01
ITEMS	DESCRIPCION	CANTIDAD											
01	Equipo topográfico	01											
02	Laptops y/o Computadora de escritorio	01											
03	Plotter	01											
<u>Acreditación:</u>													
Copia de documentos que sustenten la propiedad, la posesión, el compromiso de compra venta o alquiler u otro documento que acredite la disponibilidad del equipamiento estratégico requerido.													
<u>Importante</u>													
En el caso que el postor sea un consorcio los documentos de acreditación de este requisito pueden estar a nombre del consorcio o de uno de sus integrantes.													
C	EXPERIENCIA DEL POSTOR EN LA ESPECIALIDAD												
<u>Requisitos:</u>													
El postor debe acreditar un monto facturado acumulado equivalente a S/ 184,681.80 (CIENTO OCHENTA Y CUATRO MIL SEISCIENTOS OCHENTA Y UNO CON 80/100 SOLES) , por la contratación de servicios de consultoría iguales o similares al objeto de la convocatoria, durante los diez (10) años anteriores a la fecha de la presentación de ofertas que se computarán desde la fecha de la conformidad o emisión del comprobante de pago, según corresponda.													
Se consideran servicios de consultoría similares a los siguientes: Formulación de proyectos de inversión y/o elaboración de IOAR en el marco del Sistema Nacional de Programación Multianual y de Gestión de Inversiones y/o Expedientes Técnicos de: construcción y/o creación y/o mejoramiento y/o ampliación y/o recuperación y/o reconstrucción y/o adecuación y/o rehabilitación y/o remodelación y/o renovación (o la combinación de ellos) de proyectos de saneamiento en ámbito rural y/o urbano.													
<u>Acreditación:</u>													
La experiencia del postor en la especialidad se acreditará con copia simple de (i) contratos u órdenes de servicios, y su respectiva conformidad o constancia de prestación; o (ii) comprobantes de pago cuya cancelación se acredite documental y fehacientemente, con voucher de depósito, nota de abono, reporte de estado de cuenta, cualquier otro documento emitido por Entidad del sistema financiero que acredite el abono o mediante cancelación en el mismo comprobante de pago ¹ .													



Cabe precisar que, de acuerdo con la Resolución N° 0065-2018-TCE-S1 del Tribunal de Contrataciones del Estado:

"... el solo sello de cancelado en el comprobante, cuando ha sido colocado por el propio postor, no puede ser considerado como una acreditación que produzca fehaciencia en relación a que se encuentra cancelado. Admitir ello equivaldría a considerar como válida la sola declaración del postor afirmando que el comprobante de pago ha sido cancelado".

(...)

"Situación diferente se suscita ante el sello colocado por el cliente del postor [sea utilizando el término "cancelado" o "pagado"] supuesto en el cual sí se contaría con la declaración de un tercero que brinde certeza, ante la cual debiera reconocerse la validez de la experiencia".

JHONATAN JOEL
PALACIOS CASTILLO
Ingeniero Civil
CIP N°302700

pág. 21



MUNICIPALIDAD PROVINCIAL MORROPON CHULUCANAS
GERENCIA DE DESARROLLO TERRITORIAL E INFRAESTRUCTURA
SUB GERENCIA DE FORMULACIÓN DE PROYECTOS DE INVERSIÓN PÚBLICA



Año del Bicentenario, de la consolidación de nuestra Independencia, y de la conmemoración de las heroicas batallas de Junín y Ayacucho



Los postores pueden presentar hasta un máximo de veinte (20) contrataciones para acreditar el requisito de calificación y el factor "Experiencia de Postor en la Especialidad".

En caso los postores presenten varios comprobantes de pago para acreditar una sola contratación, se debe acreditar que corresponden a dicha contratación; de lo contrario, se asumirá que los comprobantes acreditan contrataciones independientes, en cuyo caso solo se considerará, las veinte (20) primeras contrataciones indicadas en el **Anexo N° 10** referido a la Experiencia del Postor en la Especialidad.

En el caso de servicios de ejecución periódica, solo se considera como experiencia la parte del contrato que haya sido ejecutada durante los diez (10) años anteriores a la fecha de presentación de ofertas, debiendo adjuntarse copia de las conformidades correspondientes a tal parte o los respectivos comprobantes de pago cancelados.

En los casos que se acredite experiencia adquirida en consorcio, debe presentarse la promesa de consorcio o el contrato de consorcio del cual se desprenda fehacientemente el porcentaje de las obligaciones que se asumió en el contrato presentado; de lo contrario, no se computará la experiencia proveniente de dicho contrato.

Asimismo, cuando se presenten contratos derivados de procesos de selección convocados antes del 20.09.2012, la calificación se ceñirá al método descrito en la Directiva "Participación de Proveedores en Consorcio en las Contrataciones del Estado", debiendo presumirse que el porcentaje de las obligaciones equivale al porcentaje de participación de la promesa de consorcio o del contrato de consorcio. En caso que en dichos documentos no se consigne el porcentaje de participación se presumirá que las obligaciones se ejecutaron en partes iguales.

Si el titular de la experiencia no es el postor, consignar si dicha experiencia corresponde a la matriz en caso que el postor sea sucursal, o fue transmitida por reorganización societaria, debiendo acompañar la documentación sustentatoria correspondiente.

Si el postor acredita experiencia de otra persona jurídica como consecuencia de una reorganización societaria, debe presentar adicionalmente el **Anexo N° 11**.

Cuando en los contratos, órdenes de servicios o comprobantes de pago el monto facturado se encuentre expresado en moneda extranjera, debe indicarse el tipo de cambio venta publicado por la Superintendencia de Banca, Seguros y AFP correspondiente a la fecha de suscripción del contrato, de emisión de la orden de servicio o de cancelación del comprobante de pago, según corresponda.

Sin perjuicio de lo anterior, los postores deben llenar y presentar el **Anexo N° 10** referido a la Experiencia del Postor en la Especialidad.

Importante

- El órgano encargado de las contrataciones o el comité de selección, según corresponda, debe valorar de manera integral los documentos presentados por el postor para acreditar la experiencia. En tal sentido, aun cuando en los documentos presentados la denominación del objeto contractual no coincida literalmente con el previsto en las bases, se deberá validar la experiencia si las actividades que ejecutó el postor corresponden a la experiencia requerida.
- En el caso de consorcios, la calificación de la experiencia se realiza conforme a la Directiva "Participación de Proveedores en Consorcio en las Contrataciones del Estado".

Importante

- Si como resultado de una consulta u observación corresponde precisarse o ajustarse el requerimiento, se solicita la autorización del área usuaria y se pone de conocimiento de tal hecho a la dependencia que aprobó el expediente de contratación, de conformidad con el numeral 72.3 del

JHONATAN JOEL
PALACIOS CASTILLO
Ingeniero Civil
CIP N°302700

pág. 22



MUNICIPALIDAD PROVINCIAL MORROPON CHULUCANAS
GERENCIA DE DESARROLLO TERRITORIAL E INFRAESTRUCTURA
SUB GERENCIA DE FORMULACIÓN DE PROYECTOS DE INVERSIÓN PÚBLICA



Año del Bicentenario, de la consolidación de nuestra Independencia, y de la conmemoración de las heroicas batallas de Junín y Ayacucho

artículo 72 del Reglamento.

- El cumplimiento de los Términos de Referencia se realiza mediante la presentación de una declaración jurada. De ser el caso, adicionalmente la Entidad puede solicitar documentación que acredite el cumplimiento del algún componente de estos. Para dicho efecto consignará de manera detallada los documentos que deben presentar los postores en el literal a.5) del numeral 2.2.1.1 de esta sección de las bases.
- Los requisitos de calificación determinan si los postores cuentan con las capacidades necesarias para ejecutar el contrato, lo que debe ser acreditado documentalmente, y no mediante declaración jurada.



JHONATAN JOEL
PALACIOS CASTILLO
Ingeniero Civil
CIP N°302700

CAPÍTULO IV FACTORES DE EVALUACIÓN

EVALUACIÓN TÉCNICA (Puntaje: 100 Puntos)

FACTORES DE EVALUACIÓN		PUNTAJE / METODOLOGÍA PARA SU ASIGNACIÓN
A.	EXPERIENCIA DEL POSTOR EN LA ESPECIALIDAD	70 puntos
	<p><u>Evaluación:</u></p> <p>El postor debe acreditar un monto facturado acumulado equivalente a S/276,610.35 (DOSCIENTOS SETENTA Y SEIS MIL SEISCIENTOS DIEZ CON 35/100 SOLES), por la contratación de servicios de consultoría iguales o similares al objeto de la convocatoria, durante los diez (10) años anteriores a la fecha de la presentación de ofertas que se computarán desde la fecha de la conformidad o emisión del comprobante de pago, según corresponda.</p> <p><u>Acreditación:</u></p> <p>La experiencia en la especialidad se acreditará con copia simple de (i) contratos u órdenes de servicios y su respectiva conformidad o constancia de prestación; o (ii) comprobantes de pago cuya cancelación se acredite documental y fehacientemente, con voucher de depósito, nota de abono, reporte de estado de cuenta, cualquier otro documento emitido por Entidad del sistema financiero que acredite el abono o mediante cancelación en el mismo comprobante de pago¹³.</p> <p>Las disposiciones sobre el requisito de calificación "Experiencia del postor en la especialidad" previstas en el literal C del numeral 3.2 del Capítulo III de la presente sección de las bases resultan aplicables para el presente factor.</p>	<p>M = Monto facturado acumulado por el postor por la prestación de servicios de consultoría en la especialidad</p> <p>M >= S/276,610.35¹⁴: 70 puntos</p> <p>M >= S/230,258.63 y < S/276,610.35: 60 puntos</p> <p>M > S/184,681.80¹⁵ y < S/230,258.63: 50 puntos</p>
B.	METODOLOGÍA PROPUESTA	30 puntos
	<p><u>Evaluación:</u></p> <p>Se evaluará la metodología propuesta por el postor para la ejecución de la consultoría, cuyo contenido mínimo es el siguiente:</p> <ul style="list-style-type: none"> – Cuadro de Gestión de recursos (personal, materiales, equipos). Deberá visualizarse en el referido cuadro la programación mensualizada de cada uno de los recursos en la ejecución del servicio de consultoría – Diagrama de flujos de metodología – Organigrama y matriz de asignación de responsabilidades 	<p>Desarrolla la metodología que sustenta la oferta 30 puntos</p> <p>No desarrolla la metodología que sustente la oferta 0 puntos</p>

¹³ Cabe precisar que, de acuerdo con la **Resolución N° 0065-2018-TCE-S1 del Tribunal de Contrataciones del Estado**:

"... el solo sello de cancelado en el comprobante, cuando ha sido colocado por el propio postor, no puede ser considerado como una acreditación que produzca fehaciencia en relación a que se encuentra cancelado. Admitir ello equivaldría a considerar como válida la sola declaración del postor afirmando que el comprobante de pago ha sido cancelado"

(...)

"Situación diferente se suscita ante el sello colocado por el cliente del postor [sea utilizando el término "cancelado" o "pagado"] supuesto en el cual sí se contaría con la declaración de un tercero que brinde certeza, ante la cual debiera reconocerse la validez de la experiencia".

¹⁴ El monto no puede ser mayor a tres (3) veces el valor estimado.

¹⁵ El monto debe ser mayor al requerido como requisito de calificación. En ese sentido, si por ejemplo se solicitó como requisito de calificación S/ 500,000.00 que equivale a una (1) vez el valor estimado la metodología del factor de evaluación podría ser la siguiente:

M >= S/ 1 000,000.00	[...] puntos
M >= S/ 750,000.00 y < 1 000,000.00	[...] puntos
M > S/ 500,000.00 y < S/ 750,000.00	[...] puntos

FACTORES DE EVALUACIÓN		PUNTAJE / METODOLOGÍA PARA SU ASIGNACIÓN
	<p>– Programación de actividades (Gantt)</p> <p><u>Acreditación:</u></p> <p>Se acreditará mediante la presentación del documento que sustente la metodología propuesta.</p>	
PUNTAJE TOTAL		100 puntos ¹⁶

Para acceder a la etapa de evaluación económica, el postor debe obtener un **puntaje técnico mínimo de ochenta (80) puntos**.

Importante

- Los factores de evaluación elaborados por el órgano encargado de las contrataciones o el comité de selección, según corresponda, guardan vinculación, razonabilidad y proporcionalidad con el objeto de la contratación. Asimismo, estos no pueden calificar con puntaje el cumplimiento de los Términos de Referencia ni los requisitos de calificación.
- Las ofertas técnicas que no alcancen el puntaje mínimo especificado son descalificadas.

EVALUACIÓN ECONÓMICA (Puntaje: 100 Puntos)

FACTOR DE EVALUACIÓN	PUNTAJE / METODOLOGÍA PARA SU ASIGNACIÓN
A. PRECIO	
<p><u>Evaluación:</u></p> <p>Se evaluará considerando la oferta económica del postor.</p> <p><u>Acreditación:</u></p> <p>Se acreditará mediante el documento que contiene la oferta económica (Anexo N° 7).</p>	<p>La evaluación consistirá en asignar un puntaje de cien (100) puntos a la oferta de precio más bajo y otorga a las demás ofertas puntajes inversamente proporcionales a sus respectivos precios, según la siguiente fórmula:</p> $P_i = \frac{O_m \times PMP}{O_i}$ <p>Donde:</p> <p>I = Oferta. P_i = Puntaje de la oferta a evaluar. O_i = Precio i. O_m = Precio de la oferta más baja. PMP= Puntaje máximo del precio.</p>
PUNTAJE TOTAL	100 puntos

¹⁶ Es la suma de los puntajes de todos los factores de evaluación, incluyendo los opcionales.

CAPÍTULO V PROFORMA DEL CONTRATO

Importante

Dependiendo del objeto del contrato, de resultar indispensable, puede incluirse cláusulas adicionales o la adecuación de las propuestas en el presente documento, las que en ningún caso pueden contemplar disposiciones contrarias a la normativa vigente ni a lo señalado en este capítulo.

Conste por el presente documento, la contratación del servicio de consultoría de [CONSIGNAR LA DENOMINACIÓN DE LA CONVOCATORIA], que celebra de una parte [CONSIGNAR EL NOMBRE DE LA ENTIDAD], en adelante LA ENTIDAD, con RUC N° [.....], con domicilio legal en [.....], representada por [.....], identificado con DNI N° [.....], y de otra parte [.....], con RUC N° [.....], con domicilio legal en [.....], inscrita en la Ficha N° [.....] Asiento N° [.....] del Registro de Personas Jurídicas de la ciudad de [.....], debidamente representado por su Representante Legal, [.....], con DNI N° [.....], según poder inscrito en la Ficha N° [.....], Asiento N° [.....] del Registro de Personas Jurídicas de la ciudad de [.....], a quien en adelante se le denominará EL CONTRATISTA en los términos y condiciones siguientes:

CLÁUSULA PRIMERA: ANTECEDENTES

Con fecha [.....], el órgano encargado de las contrataciones o el comité de selección, según corresponda, adjudicó la buena pro de la **ADJUDICACIÓN SIMPLIFICADA N° [CONSIGNAR NOMENCLATURA DEL PROCEDIMIENTO DE SELECCIÓN]** para la contratación de [CONSIGNAR LA DENOMINACIÓN DE LA CONVOCATORIA], a [INDICAR NOMBRE DEL GANADOR DE LA BUENA PRO], cuyos detalles e importe constan en los documentos integrantes del presente contrato.

CLÁUSULA SEGUNDA: OBJETO

El presente contrato tiene por objeto [CONSIGNAR EL OBJETO DE LA CONTRATACIÓN].

CLÁUSULA TERCERA: MONTO CONTRACTUAL

El monto total del presente contrato asciende a [CONSIGNAR MONEDA Y MONTO] que incluye todos los impuestos de Ley.

Este monto comprende el costo del servicio de consultoría, todos los tributos, seguros, transporte, inspecciones, pruebas y, de ser el caso, los costos laborales conforme a la legislación vigente, así como cualquier otro concepto que pueda tener incidencia sobre la ejecución del servicio de consultoría materia del presente contrato.

CLÁUSULA CUARTA: DEL PAGO¹⁷

LA ENTIDAD se obliga a pagar la contraprestación a EL CONTRATISTA en [INDICAR MONEDA], en [INDICAR SI SE TRATA DE PAGO ÚNICO, PAGOS PARCIALES O PAGOS PERIÓDICOS O SEGÚN TARIFA EN EL CASO DE PROCEDIMIENTOS CONVOCADOS BAJO EL SISTEMA DE CONTRATACIÓN DE TARIFAS], luego de la recepción formal y completa de la documentación correspondiente, según lo establecido en el artículo 171 del Reglamento de la Ley de Contrataciones del Estado.

Para tal efecto, el responsable de otorgar la conformidad de la prestación deberá hacerlo en un plazo que no excederá de los quince (15) días, bajo responsabilidad de dicho funcionario.

LA ENTIDAD debe efectuar el pago dentro de los diez (10) días calendario siguientes de otorgada la conformidad de los servicios, siempre que se verifiquen las condiciones establecidas en el contrato para ello, bajo responsabilidad del funcionario competente.

¹⁷ En cada caso concreto, dependiendo de la naturaleza del contrato, podrá adicionarse la información que resulte pertinente a efectos de generar el pago.

En caso de retraso en el pago por parte de LA ENTIDAD, salvo que se deba a caso fortuito o fuerza mayor, EL CONTRATISTA tendrá derecho al pago de intereses legales conforme a lo establecido en el artículo 39 de la Ley de Contrataciones del Estado y en el artículo 171 de su Reglamento, los que se computan desde la oportunidad en que el pago debió efectuarse.

CLÁUSULA QUINTA: DEL PLAZO DE LA EJECUCIÓN DE LA PRESTACIÓN

El plazo de ejecución del presente contrato es de [.....], el mismo que se computa desde [CONSIGNAR SI ES DEL DÍA SIGUIENTE DEL PERFECCIONAMIENTO DEL CONTRATO, DESDE LA FECHA QUE SE ESTABLEZCA EN EL CONTRATO O DESDE LA FECHA EN QUE SE CUMPLAN LAS CONDICIONES PREVISTAS EN EL CONTRATO PARA EL INICIO DE LA EJECUCIÓN, DEBIENDO INDICAR LAS MISMAS EN ESTE ULTIMO CASO].

Importante para la Entidad

De preverse en los Términos de Referencia la ejecución de actividades de instalación, implementación u otros que deban realizarse de manera previa al inicio del plazo de ejecución, se debe consignar lo siguiente:

“El plazo para la [CONSIGNAR LAS ACTIVIDADES PREVIAS PREVISTAS EN LOS TÉRMINOS DE REFERENCIA] es de [.....], el mismo que se computa desde [INDICAR CONDICIÓN CON LA QUE DICHAS ACTIVIDADES SE INICIAN].”

Incorporar a las bases o eliminar, según corresponda.

CLÁUSULA SEXTA: PARTES INTEGRANTES DEL CONTRATO

El presente contrato está conformado por las bases integradas, la oferta ganadora¹⁸, así como los documentos derivados del procedimiento de selección que establezcan obligaciones para las partes.

CLÁUSULA SÉTIMA: GARANTÍAS

EL CONTRATISTA entregó al perfeccionamiento del contrato la respectiva garantía incondicional, solidaria, irrevocable, y de realización automática en el país al solo requerimiento, a favor de LA ENTIDAD, por los conceptos, montos y vigencias siguientes:

- De fiel cumplimiento del contrato: [CONSIGNAR EL MONTO], a través de la [INDICAR EL TIPO DE GARANTÍA PRESENTADA] N° [INDICAR NÚMERO DEL DOCUMENTO] emitida por [SEÑALAR EMPRESA QUE LA EMITE]. Monto que es equivalente al diez por ciento (10%) del monto del contrato original, la misma que debe mantenerse vigente hasta la conformidad de la recepción de la prestación.

Importante

Al amparo de lo dispuesto en el numeral 149.4 del artículo 149 del Reglamento de la Ley de Contrataciones del Estado, en los contratos de consultoría en general, si el postor ganador de la buena pro solicita la retención del diez por ciento (10%) del monto del contrato original como garantía de fiel cumplimiento de contrato, debe consignarse lo siguiente:

“De fiel cumplimiento del contrato: [CONSIGNAR EL MONTO], a través de la retención que debe efectuar LA ENTIDAD, durante la primera mitad del número total de pagos a realizarse, de forma prorrateada, con cargo a ser devuelto a la finalización del mismo.”

En el caso que corresponda, consignar lo siguiente:

- Garantía fiel cumplimiento por prestaciones accesorias: [CONSIGNAR EL MONTO], a través de la [INDICAR EL TIPO DE GARANTÍA PRESENTADA] N° [INDICAR NÚMERO DEL DOCUMENTO] emitida por [SEÑALAR EMPRESA QUE LA EMITE], la misma que debe mantenerse vigente hasta el cumplimiento total de las obligaciones garantizadas.

¹⁸ La oferta ganadora comprende a la oferta técnica y oferta económica del postor ganador de la buena pro.

Importante

Al amparo de lo dispuesto en el numeral 151.2 del artículo 151 del Reglamento de la Ley de Contrataciones del Estado, si el postor ganador de la buena pro solicita la retención del diez por ciento (10%) del monto del contrato de la prestación accesoria como garantía de fiel cumplimiento de prestaciones accesorias, debe consignarse lo siguiente:

“De fiel cumplimiento por prestaciones accesorias: [CONSIGNAR EL MONTO], a través de la retención que debe efectuar LA ENTIDAD, durante la primera mitad del número total de pagos a realizarse, de forma prorrateada, con cargo a ser devuelto a la finalización del mismo.”

Importante

De conformidad con el literal a) del artículo 152 del Reglamento, no se constituirá garantía de fiel cumplimiento del contrato ni garantía de fiel cumplimiento por prestaciones accesorias, en contratos cuyos montos sean iguales o menores a doscientos mil Soles (S/ 200,000.00). Dicha excepción también aplica a los contratos derivados de procedimientos de selección por relación de ítems, cuando el monto del ítem adjudicado o la sumatoria de los montos de los ítems adjudicados no superen el monto señalado anteriormente.

CLÁUSULA OCTAVA: EJECUCIÓN DE GARANTÍAS POR FALTA DE RENOVACIÓN

LA ENTIDAD puede solicitar la ejecución de las garantías cuando EL CONTRATISTA no las hubiere renovado antes de la fecha de su vencimiento, conforme a lo dispuesto en el literal a) del numeral 155.1 del artículo 155 del Reglamento de la Ley de Contrataciones del Estado.

CLÁUSULA DÉCIMA: CONFORMIDAD DE LA PRESTACIÓN DEL SERVICIO

La conformidad de la prestación del servicio se regula por lo dispuesto en el artículo 168 del Reglamento de la Ley de Contrataciones del Estado. La conformidad será otorgada por [CONSIGNAR EL ÁREA O UNIDAD ORGÁNICA QUE OTORGARÁ LA CONFORMIDAD].

De existir observaciones, LA ENTIDAD las comunica al CONTRATISTA, indicando claramente el sentido de estas, otorgándole un plazo para subsanar no menor de cinco (5) ni mayor de quince (15) días. Si pese al plazo otorgado, EL CONTRATISTA no cumpliera a cabalidad con la subsanación, LA ENTIDAD puede otorgar al CONTRATISTA periodos adicionales para las correcciones pertinentes. En este supuesto corresponde aplicar la penalidad por mora desde el vencimiento del plazo para subsanar.

Este procedimiento no resulta aplicable cuando la consultoría manifiestamente no cumplan con las características y condiciones ofrecidas, en cuyo caso LA ENTIDAD no otorga la conformidad, debiendo considerarse como no ejecutada la prestación, aplicándose la penalidad que corresponda por cada día de atraso.

CLÁUSULA UNDÉCIMA: DECLARACIÓN JURADA DEL CONTRATISTA

EL CONTRATISTA declara bajo juramento que se compromete a cumplir las obligaciones derivadas del presente contrato, bajo sanción de quedar inhabilitado para contratar con el Estado en caso de incumplimiento.

CLÁUSULA DUODÉCIMA: RESPONSABILIDAD POR VICIOS OCULTOS

La conformidad del servicio por parte de LA ENTIDAD no enerva su derecho a reclamar posteriormente por defectos o vicios ocultos, conforme a lo dispuesto por los artículos 40 de la Ley de Contrataciones del Estado y 173 de su Reglamento.

El plazo máximo de responsabilidad del contratista es de [CONSIGNAR TIEMPO EN AÑOS, NO MENOR DE UN (1) AÑO] año(s) contado a partir de la conformidad otorgada por LA ENTIDAD.

CLÁUSULA DÉCIMA TERCERA: PENALIDADES

Si EL CONTRATISTA incurre en retraso injustificado en la ejecución de las prestaciones objeto del contrato, LA ENTIDAD le aplica automáticamente una penalidad por mora por cada día de atraso, de acuerdo a la siguiente fórmula:

Penalidad Diaria = 0.10 x monto vigente

F x plazo vigente en días

Donde:

F = 0.25 para plazos mayores a sesenta (60) días o;

F = 0.40 para plazos menores o iguales a sesenta (60) días.

El retraso se justifica a través de la solicitud de ampliación de plazo debidamente aprobado. Adicionalmente, se considera justificado el retraso y en consecuencia no se aplica penalidad, cuando EL CONTRATISTA acredite, de modo objetivamente sustentado, que el mayor tiempo transcurrido no le resulta imputable. En este último caso la calificación del retraso como justificado por parte de LA ENTIDAD no da lugar al pago de gastos generales ni costos directos de ningún tipo, conforme el numeral 162.5 del artículo 162 del Reglamento de la Ley de Contrataciones del Estado.

Adicionalmente a la penalidad por mora se aplicará la siguiente penalidad:

N°	SUPUESTOS DE APLICACIÓN DE PENALIDAD	FORMA DE CALCULO	PROCEDIMIENTO
1	<i>Cuando el personal acreditado permanece menos de sesenta (60) días desde el inicio de su participación en la ejecución del contrato o del íntegro del plazo de ejecución, si este es menor a los sesenta (60) días, de conformidad con las disposiciones establecidas en el numeral 190.2 del artículo 190 del Reglamento</i>	<i>UNA (1) UIT por cada día de ausencia del personal en el plazo previsto</i>	Según informe del evaluador y de la Sub Gerencia De Formulación De Proyectos De Inversión Pública.
2	<i>En caso el contratista incumpla con su obligación de ejecutar la prestación con el personal acreditado o debidamente sustituido.</i>	<i>UNA (1) UIT por cada día de ausencia del personal en el plazo previsto</i>	Según informe del evaluador y de la Sub Gerencia De Formulación De Proyectos De Inversión Publica
3	En el caso culmine la relación contractual entre EL CONTRATISTA y el personal ofertado y LA ENTIDAD no haya aprobado la sustitución del personal por no cumplir con las experiencias y calificación del profesional a ser reemplazado.	0.5 UIT por cada día de Según informe de la ausencia del personal.	Según informe del evaluador y de la Sub Gerencia De Formulación De Proyectos De Inversión Publica
4	En caso que EL CONSULTOR por sus hechos descuidado o imprudencias presente errores aritméticos o no se aplique las normas vigentes que rigen la ejecución de obras públicas causando daño al contratante, se devolverá los documentos a EL CONSULTOR para la corrección respectiva.	1% del monto de su contrato de reiterársela observación se le aplicara una multa equivalente al 2% del monto de su contrato por los daños y perjuicios ocasionados por incumplimiento del contrato.	Según informe del evaluador y de la Sub Gerencia De Formulación De Proyectos De Inversión Publica
5	En el caso que EL consultor actúe de mala fe proporcionando información incorrecta y/o falsa, esta deberá pagar una indemnización por daños y perjuicios, que será previamente determinada por LA ENTIDAD y que una vez notificado a EL CONSULTOR, se le descontará de la carta fianza de fiel Cumplimiento y de los honorarios profesionales que queden pendiente de pago.	Éste deberá pagar una indemnización por daños y perjuicios, que será previamente determinada por la ENTIDAD y que una vez notificado a EL CONSULTOR, se le descontará de la carta fianza de fiel cumplimiento y de los honorarios profesionales que queden pendiente de pago).	Según informe del evaluador y de la Sub Gerencia De Formulación De Proyectos De Inversión Publica
6	Por la presentación incompleta del Expediente Técnico (de acuerdo a los Términos de Referencia).	2% del monto de su contrato	Según informe del evaluador y de la Sub Gerencia De Formulación De Proyectos De Inversión Publica
7	Por la presentación del Expediente Técnico sin haber levantada las observaciones realizadas.	2% del monto de su contrato	Según informe del evaluador y de la Sub Gerencia De Formulación De Proyectos De Inversión Publica
8	Por la presentación del Expediente Técnico sin firma de los profesionales especialistas propuesto.	2% del monto de su contrato	Según informe del evaluador y de la Sub Gerencia De Formulación De Proyectos De Inversión Publica
9	Por no presentar el CD, en el momento de la presentación del expediente técnico.	2% del monto de su contrato	Según informe del evaluador y de la Sub Gerencia De Formulación De Proyectos De Inversión Publica

10	Inasistencia injustificada a una reunión de coordinación convocada por escrito y/o vía electrónica (remitida al correo electrónico acreditado por el consultor en la suscripción del Contrato) por la Entidad.	Se aplicará una penalidad igual a 0.5 UIT, por cada día de ausencia del personal.	Según informe del evaluador y de la Sub Gerencia De Formulación De Proyectos De Inversión Publica
11	No atender oportunamente las solicitudes de aclaraciones, opiniones, no objeción, consultas y otros formuladas por escrito y/u otro medio válido de comunicación, realizado por la Entidad.	Se aplicará una penalidad igual a 0.5 UIT, por cada ocurrencia.	Según informe del evaluador y de la Sub Gerencia De Formulación De Proyectos De Inversión Publica
12	En caso de demora en la presentación de los entregables de acuerdo al plazo de ejecución establecido para cada uno de ellos	Se aplicará una penalidad igual a 1 UIT, por cada día de demora.	Según informe del evaluador y de la Sub Gerencia De Formulación De Proyectos De Inversión Publica
13	En caso de presentación incompleta de los entregables de acuerdo al plazo de ejecución establecido para cada uno de ellos.	Se aplicará una penalidad igual a 1 UIT, por cada día de demora.	Según informe del evaluador y de la Sub Gerencia De Formulación De Proyectos De Inversión Publica

Estas penalidades se deducen de los pagos a cuenta o del pago final, según corresponda; o si fuera necesario, se cobra del monto resultante de la ejecución de la garantía de fiel cumplimiento.

Estos dos (2) tipos de penalidades pueden alcanzar cada una un monto máximo equivalente al diez por ciento (10%) del monto del contrato vigente, o de ser el caso, del ítem que debió ejecutarse.

Cuando se llegue a cubrir el monto máximo de la penalidad por mora o el monto máximo para otras penalidades, de ser el caso, LA ENTIDAD puede resolver el contrato por incumplimiento.

CLÁUSULA DÉCIMA CUARTA: RESOLUCIÓN DEL CONTRATO

Cualquiera de las partes puede resolver el contrato, de conformidad con el numeral 32.3 del artículo 32 y artículo 36 de la Ley de Contrataciones del Estado, y el artículo 164 de su Reglamento. De darse el caso, LA ENTIDAD procederá de acuerdo a lo establecido en el artículo 165 del Reglamento de la Ley de Contrataciones del Estado.

CLÁUSULA DÉCIMA QUINTA: RESPONSABILIDAD DE LAS PARTES

Cuando se resuelva el contrato por causas imputables a algunas de las partes, se debe resarcir los daños y perjuicios ocasionados, a través de la indemnización correspondiente. Ello no obsta la aplicación de las sanciones administrativas, penales y pecuniarias a que dicho incumplimiento diere lugar, en el caso que éstas correspondan.

Lo señalado precedentemente no exime a ninguna de las partes del cumplimiento de las demás obligaciones previstas en el presente contrato.

CLÁUSULA DÉCIMA SEXTA: ANTICORRUPCIÓN

EL CONTRATISTA declara y garantiza no haber, directa o indirectamente, o tratándose de una persona jurídica a través de sus socios, integrantes de los órganos de administración, apoderados, representantes legales, funcionarios, asesores o personas vinculadas a las que se refiere el artículo 7 del Reglamento de la Ley de Contrataciones del Estado, ofrecido, negociado o efectuado, cualquier pago o, en general, cualquier beneficio o incentivo ilegal en relación al contrato.

Asimismo, el CONTRATISTA se obliga a conducirse en todo momento, durante la ejecución del contrato, con honestidad, probidad, veracidad e integridad y de no cometer actos ilegales o de corrupción, directa o indirectamente o a través de sus socios, accionistas, participacionistas, integrantes de los órganos de administración, apoderados, representantes legales, funcionarios, asesores y personas vinculadas a las que se refiere el artículo 7 del Reglamento de la Ley de Contrataciones del Estado.

Además, EL CONTRATISTA se compromete a i) comunicar a las autoridades competentes, de manera directa y oportuna, cualquier acto o conducta ilícita o corrupta de la que tuviera conocimiento; y ii) adoptar medidas técnicas, organizativas y/o de personal apropiadas para evitar

los referidos actos o prácticas.

Finalmente, EL CONTRATISTA se compromete a no colocar a los funcionarios públicos con los que deba interactuar, en situaciones reñidas con la ética. En tal sentido, reconoce y acepta la prohibición de ofrecerles a éstos cualquier tipo de obsequio, donación, beneficio y/o gratificación, ya sea de bienes o servicios, cualquiera sea la finalidad con la que se lo haga.

CLÁUSULA DÉCIMA SÉTIMA: MARCO LEGAL DEL CONTRATO

Sólo en lo no previsto en este contrato, en la Ley de Contrataciones del Estado y su Reglamento, en las directivas que emita el OSCE y demás normativa especial que resulte aplicable, serán de aplicación supletoria las disposiciones pertinentes del Código Civil vigente, cuando corresponda, y demás normas de derecho privado.

CLÁUSULA DÉCIMA OCTAVA: SOLUCIÓN DE CONTROVERSIAS

Las controversias que surjan entre las partes durante la ejecución del contrato se resuelven mediante conciliación o arbitraje, según el acuerdo de las partes.

Cualquiera de las partes tiene derecho a iniciar el arbitraje a fin de resolver dichas controversias dentro del plazo de caducidad previsto en la Ley de Contrataciones del Estado y su Reglamento.

Facultativamente, cualquiera de las partes tiene el derecho a solicitar una conciliación dentro del plazo de caducidad correspondiente, según lo señalado en el artículo 224 del Reglamento de la Ley de Contrataciones del Estado, sin perjuicio de recurrir al arbitraje, en caso no se llegue a un acuerdo entre ambas partes o se llegue a un acuerdo parcial. Las controversias sobre nulidad del contrato solo pueden ser sometidas a arbitraje.

El Laudo arbitral emitido es inapelable, definitivo y obligatorio para las partes desde el momento de su notificación, según lo previsto en el numeral 45.21 del artículo 45 de la Ley de Contrataciones del Estado.

CLÁUSULA DÉCIMA NOVENA: FACULTAD DE ELEVAR A ESCRITURA PÚBLICA

Cualquiera de las partes puede elevar el presente contrato a Escritura Pública corriendo con todos los gastos que demande esta formalidad.

CLÁUSULA VIGÉSIMA: DOMICILIO PARA EFECTOS DE LA EJECUCIÓN CONTRACTUAL

Las partes declaran el siguiente domicilio para efecto de las notificaciones que se realicen durante la ejecución del presente contrato:

DOMICILIO DE LA ENTIDAD: [.....]

DOMICILIO DEL CONTRATISTA: [CONSIGNAR EL DOMICILIO SEÑALADO POR EL POSTOR GANADOR DE LA BUENA PRO AL PRESENTAR LOS REQUISITOS PARA EL PERFECCIONAMIENTO DEL CONTRATO]

La variación del domicilio aquí declarado de alguna de las partes debe ser comunicada a la otra parte, formalmente y por escrito, con una anticipación no menor de quince (15) días calendario.

De acuerdo con las bases integradas, la oferta y las disposiciones del presente contrato, las partes lo firman por duplicado en señal de conformidad en la ciudad de [.....] al [CONSIGNAR FECHA].

“LA ENTIDAD”

“EL CONTRATISTA”

Importante

Este documento puede firmarse digitalmente si ambas partes cuentan con firma digital, según la

Ley N° 27269, Ley de Firmas y Certificados Digitales¹⁹.

¹⁹ Para mayor información sobre la normativa de firmas y certificados digitales ingresar a:
<https://www.indecopi.gob.pe/web/firmas-digitales/firmar-y-certificados-digitales>

ANEXOS

ANEXO N° 1

DECLARACIÓN JURADA DE DATOS DEL POSTOR

COMITÉ DE SELECCIÓN

ADJUDICACIÓN SIMPLIFICADA N° [CONSIGNAR NOMENCLATURA DEL PROCEDIMIENTO]
Presente.-

El que se suscribe, [.....], postor y/o Representante Legal de [CONSIGNAR EN CASO DE SER PERSONA JURÍDICA], identificado con [CONSIGNAR TIPO DE DOCUMENTO DE IDENTIDAD] N° [CONSIGNAR NÚMERO DE DOCUMENTO DE IDENTIDAD], con poder inscrito en la localidad de [CONSIGNAR EN CASO DE SER PERSONA JURÍDICA] en la Ficha N° [CONSIGNAR EN CASO DE SER PERSONA JURÍDICA] Asiento N° [CONSIGNAR EN CASO DE SER PERSONA JURÍDICA], **DECLARO BAJO JURAMENTO** que la siguiente información se sujeta a la verdad:

Nombre, Denominación o Razón Social :			
Domicilio Legal :			
RUC :	Teléfono(s) :		
MYPE ²⁰	Sí	No	
Correo electrónico :			

Autorización de notificación por correo electrónico:

Autorizo que se notifiquen al correo electrónico indicado las siguientes actuaciones:

1. Solicitud de la descripción a detalle de todos los elementos constitutivos de la oferta.
2. Solicitud de reducción de la oferta económica.
3. Solicitud de subsanación de los requisitos para perfeccionar el contrato.
4. Solicitud para presentar los documentos para perfeccionar el contrato, según orden de prelación, de conformidad con lo previsto en el artículo 141 del Reglamento.
5. Respuesta a la solicitud de acceso al expediente de contratación.

Asimismo, me comprometo a remitir la confirmación de recepción, en el plazo máximo de dos (2) días hábiles de recibida la comunicación.

[CONSIGNAR CIUDAD Y FECHA]

.....
Firma, Nombres y Apellidos del postor o Representante legal, según corresponda

Importante

La notificación dirigida a la dirección de correo electrónico consignada se entenderá válidamente efectuada cuando la Entidad reciba acuse de recepción.

²⁰ Esta información será verificada por la Entidad en la página web del Ministerio de Trabajo y Promoción del Empleo en la sección consulta de empresas acreditadas en el REMYPE en el link <http://www2.trabajo.gob.pe/servicios-en-linea-2-2/> y se tendrá en consideración, en caso el postor ganador de la buena pro solicite la retención del diez por ciento (10%) del monto del contrato, en calidad de garantía de fiel cumplimiento, según las condiciones previstas en el numeral 149.4 del artículo 149 y el numeral 151.2 del artículo 151 del Reglamento. Asimismo, dicha información se tendrá en cuenta en caso de empate, conforme a lo previsto en el artículo 91 del Reglamento.

Importante

Cuando se trate de consorcios, la declaración jurada es la siguiente:

ANEXO N° 1

DECLARACIÓN JURADA DE DATOS DEL POSTOR

Señores

COMITÉ DE SELECCIÓN

ADJUDICACIÓN SIMPLIFICADA N° [CONSIGNAR NOMENCLATURA DEL PROCEDIMIENTO]
Presente.-

El que se suscribe, [.....], representante común del consorcio [CONSIGNAR EL NOMBRE DEL CONSORCIO], identificado con [CONSIGNAR TIPO DE DOCUMENTO DE IDENTIDAD] N° [CONSIGNAR NÚMERO DE DOCUMENTO DE IDENTIDAD], **DECLARO BAJO JURAMENTO** que la siguiente información se sujeta a la verdad:

Datos del consorciado 1					
Nombre, Denominación o Razón Social :					
Domicilio Legal :					
RUC :		Teléfono(s) :			
MYPE ²¹		Sí		No	
Correo electrónico :					

Datos del consorciado 2					
Nombre, Denominación o Razón Social :					
Domicilio Legal :					
RUC :		Teléfono(s) :			
MYPE ²²		Sí		No	
Correo electrónico :					

Datos del consorciado ...					
Nombre, Denominación o Razón Social :					
Domicilio Legal :					
RUC :		Teléfono(s) :			
MYPE ²³		Sí		No	
Correo electrónico :					

Autorización de notificación por correo electrónico:

Correo electrónico del consorcio:

Autorizo que se notifiquen al correo electrónico indicado las siguientes actuaciones:

²¹ Esta información será verificada por la Entidad en la página web del Ministerio de Trabajo y Promoción del Empleo en la sección consulta de empresas acreditadas en el REMYPE en el link <http://www2.trabajo.gob.pe/servicios-en-linea-2-2/> y se tendrá en consideración, en caso el consorcio ganador de la buena pro solicite la retención del diez por ciento (10%) del monto del contrato original, en calidad de garantía de fiel cumplimiento, según las condiciones previstas en el numeral 149.4 del artículo 149 y el numeral 151.2 del artículo 151 del Reglamento. Asimismo, dicha información se tendrá en cuenta en caso de empate, conforme a lo previsto en el artículo 91 del Reglamento. Para dichos efectos, todos los integrantes del consorcio deben acreditar la condición de micro o pequeña empresa.

²² Ibidem.

²³ Ibidem.

1. Solicitud de la descripción a detalle de todos los elementos constitutivos de la oferta.
2. Solicitud de reducción de la oferta económica.
3. Solicitud de subsanación de los requisitos para perfeccionar el contrato.
4. Solicitud para presentar los documentos para perfeccionar el contrato, según orden de prelación, de conformidad con lo previsto en el artículo 141 del Reglamento.
5. Respuesta a la solicitud de acceso al expediente de contratación.

Asimismo, me comprometo a remitir la confirmación de recepción, en el plazo máximo de dos (2) días hábiles de recibida la comunicación.

[CONSIGNAR CIUDAD Y FECHA]

.....
**Firma, Nombres y Apellidos del representante
común del consorcio**

Importante

La notificación dirigida a la dirección de correo electrónico consignada se entenderá válidamente efectuada cuando la Entidad reciba acuse de recepción.

ANEXO N° 2

DECLARACIÓN JURADA (ART. 52 DEL REGLAMENTO DE LA LEY DE CONTRATACIONES DEL ESTADO)

Señores

COMITÉ DE SELECCIÓN

ADJUDICACIÓN SIMPLIFICADA N° [CONSIGNAR NOMENCLATURA DEL PROCEDIMIENTO]

Presente.-

Mediante el presente el suscrito, postor y/o Representante Legal de [CONSIGNAR EN CASO DE SER PERSONA JURÍDICA], declaro bajo juramento:

- i. No haber incurrido y me obligo a no incurrir en actos de corrupción, así como a respetar el principio de integridad.
- ii. No tener impedimento para postular en el procedimiento de selección ni para contratar con el Estado, conforme al artículo 11 de la Ley de Contrataciones del Estado.
- iii. Conocer las sanciones contenidas en la Ley de Contrataciones del Estado y su Reglamento, así como las disposiciones aplicables de la Ley N° 27444, Ley del Procedimiento Administrativo General.
- iv. Participar en el presente proceso de contratación en forma independiente sin mediar consulta, comunicación, acuerdo, arreglo o convenio con ningún proveedor; y, conocer las disposiciones del Decreto Legislativo N° 1034, Decreto Legislativo que aprueba la Ley de Represión de Conductas Anticompetitivas.
- v. Conocer, aceptar y someterme a las bases, condiciones y reglas del procedimiento de selección.
- vi. Ser responsable de la veracidad de los documentos e información que presento en el presente procedimiento de selección.
- vii. Comprometerme a mantener la oferta presentada durante el procedimiento de selección y a perfeccionar el contrato, en caso de resultar favorecido con la buena pro.

[CONSIGNAR CIUDAD Y FECHA]

.....
**Firma, Nombres y Apellidos del postor o
Representante legal, según corresponda**

Importante

En el caso de consorcios, cada integrante debe presentar esta declaración jurada, salvo que sea presentada por el representante común del consorcio.

ANEXO N° 3

DECLARACIÓN JURADA DE CUMPLIMIENTO DE LOS TÉRMINOS DE REFERENCIA

Señores

COMITÉ DE SELECCIÓN

ADJUDICACIÓN SIMPLIFICADA N° [CONSIGNAR NOMENCLATURA DEL PROCEDIMIENTO]

Presente.-

Es grato dirigirme a usted, para hacer de su conocimiento que luego de haber examinado las bases y demás documentos del procedimiento de la referencia y, conociendo todos los alcances y las condiciones detalladas en dichos documentos, el postor que suscribe ofrece el servicio de consultoría de [CONSIGNAR EL OBJETO DE LA CONVOCATORIA], de conformidad con los Términos de Referencia que se indican en el numeral 3.1 del Capítulo III de la sección específica de las bases y los documentos del procedimiento.

[CONSIGNAR CIUDAD Y FECHA]

.....
**Firma, Nombres y Apellidos del postor o
Representante legal o común, según corresponda**

Importante

Adicionalmente, puede requerirse la presentación de documentación que acredite el cumplimiento de los términos de referencia, conforme a lo indicado en el acápite relacionado al contenido de las ofertas de la presente sección de las bases.

ANEXO N° 4

DECLARACIÓN JURADA DE PLAZO DE PRESTACIÓN DEL SERVICIO DE CONSULTORÍA

Señores

COMITÉ DE SELECCIÓN

ADJUDICACIÓN SIMPLIFICADA N° [CONSIGNAR NOMENCLATURA DEL PROCEDIMIENTO]

Presente.-

Mediante el presente, con pleno conocimiento de las condiciones que se exigen en las bases del procedimiento de la referencia, me comprometo a prestar el servicio de consultoría objeto del presente procedimiento de selección en el plazo de [CONSIGNAR EL PLAZO OFERTADO].

[CONSIGNAR CIUDAD Y FECHA]

.....
Firma, Nombres y Apellidos del postor o
Representante legal o común, según corresponda

ANEXO N° 5

CARTA DE COMPROMISO DEL PERSONAL CLAVE

Señores

COMITÉ DE SELECCIÓN

ADJUDICACIÓN SIMPLIFICADA N° [CONSIGNAR NOMENCLATURA DEL PROCEDIMIENTO]
Presente.-

Yo [CONSIGNAR NOMBRES Y APELLIDOS COMPLETOS] identificado con documento de identidad N° [CONSIGNAR NÚMERO DE DNI O DOCUMENTO DE IDENTIDAD ANÁLOGO], domiciliado en [CONSIGNAR EL DOMICILIO LEGAL], declaro bajo juramento:

Que, me comprometo a prestar mis servicios en el cargo de [CONSIGNAR EL CARGO A DESEMPEÑAR] para ejecutar [CONSIGNAR LA DENOMINACIÓN DE LA CONVOCATORIA] en caso que el postor [CONSIGNAR EL NOMBRE, DENOMINACIÓN O RAZÓN SOCIAL DEL POSTOR²⁴] resulte favorecido con la buena pro y suscriba el contrato correspondiente.

Para dicho efecto, declaro que mis calificaciones y experiencia son las siguientes:

A. Calificaciones

A.1 Formación académica:

Carrera profesional	
Universidad	
Título profesional o grado obtenido	
Fecha de expedición del grado o título	

A.2 Capacitación:

N°	Materia de la capacitación	Cantidad de horas lectivas	Institución educativa u organización	Fecha de expedición del documento
Total horas lectivas				

B. Experiencia

[CONSIGNAR LA EXPERIENCIA SEGÚN LO REQUERIDO EN EL CAPÍTULO III DE LA PRESENTE SECCIÓN DE LAS BASES].

N°	Cliente o Empleador	Objeto de la contratación	Fecha de inicio	Fecha de culminación	Tiempo
1					
2					
(...)					

La experiencia total acumulada es de: [CONSIGNAR LA EXPERIENCIA TOTAL ACUMULADA EN AÑOS, MESES Y DÍAS, SEGÚN CORRESPONDA].

Asimismo, manifiesto mi disposición de ejecutar las actividades que comprenden el desempeño del

²⁴ En el caso que el postor sea un consorcio se debe consignar el nombre del consorcio o de uno de sus integrantes.

referido cargo, durante el periodo de ejecución del contrato.

[CONSIGNAR CIUDAD Y FECHA]

.....
Firma, Nombres y Apellidos del personal

Importante

- *De conformidad con el literal d) del artículo 52 del Reglamento la carta de compromiso del personal clave, debe contar con la firma legalizada de este.*
- *De presentarse experiencia ejecutada paralelamente (trasape), para el cómputo del tiempo de dicha experiencia sólo se considerará una vez el periodo traslapado.*

ANEXO N° 6

PROMESA DE CONSORCIO

(Sólo para el caso en que un consorcio se presente como postor)

Señores

COMITÉ DE SELECCIÓN

ADJUDICACIÓN SIMPLIFICADA N° [CONSIGNAR NOMENCLATURA DEL PROCEDIMIENTO]

Presente.-

Los suscritos declaramos expresamente que hemos convenido en forma irrevocable, durante el lapso que dure el procedimiento de selección, para presentar una oferta conjunta a la **ADJUDICACIÓN SIMPLIFICADA N° [CONSIGNAR NOMENCLATURA DEL PROCEDIMIENTO]**.

Asimismo, en caso de obtener la buena pro, nos comprometemos a formalizar el contrato de consorcio, de conformidad con lo establecido por el artículo 140 del Reglamento de la Ley de Contrataciones del Estado, bajo las siguientes condiciones:

a) Integrantes del consorcio

1. [NOMBRE, DENOMINACIÓN O RAZÓN SOCIAL DEL CONSORCIADO 1].
2. [NOMBRE, DENOMINACIÓN O RAZÓN SOCIAL DEL CONSORCIADO 2].

b) Designamos a [CONSIGNAR NOMBRES Y APELLIDOS DEL REPRESENTANTE COMÚN], identificado con [CONSIGNAR TIPO DE DOCUMENTO DE IDENTIDAD] N° [CONSIGNAR NÚMERO DE DOCUMENTO DE IDENTIDAD], como representante común del consorcio para efectos de participar en todos los actos referidos al procedimiento de selección, suscripción y ejecución del contrato correspondiente con [CONSIGNAR NOMBRE DE LA ENTIDAD].

Asimismo, declaramos que el representante común del consorcio no se encuentra impedido, inhabilitado ni suspendido para contratar con el Estado.

c) Fijamos nuestro domicilio legal común en [.....].

d) Las obligaciones que corresponden a cada uno de los integrantes del consorcio son las siguientes:

1. OBLIGACIONES DE [NOMBRE, DENOMINACIÓN O RAZÓN SOCIAL DEL CONSORCIADO 1] [%]²⁵

[DESCRIBIR LAS OBLIGACIONES DEL CONSORCIADO 1]

2. OBLIGACIONES DE [NOMBRE, DENOMINACIÓN O RAZÓN SOCIAL DEL CONSORCIADO 2] [%]²⁶

[DESCRIBIR LAS OBLIGACIONES DEL CONSORCIADO 2]

TOTAL OBLIGACIONES

100%²⁷

[CONSIGNAR CIUDAD Y FECHA]

²⁵ Consignar únicamente el porcentaje total de las obligaciones, el cual debe ser expresado en número entero, sin decimales.

²⁶ Consignar únicamente el porcentaje total de las obligaciones, el cual debe ser expresado en número entero, sin decimales.

²⁷ Este porcentaje corresponde a la sumatoria de los porcentajes de las obligaciones de cada uno de los integrantes del consorcio.

.....
Consortiado 1
Nombres, apellidos y firma del Consortiado 1
o de su Representante Legal
Tipo y N° de Documento de Identidad

.....
Consortiado 2
Nombres, apellidos y firma del Consortiado 2
o de su Representante Legal
Tipo y N° de Documento de Identidad

Importante

De conformidad con el artículo 52 del Reglamento, las firmas de los integrantes del consorcio deben ser legalizadas.

ANEXO N° 7
OFERTA ECONÓMICA

Señores
COMITÉ DE SELECCIÓN
ADJUDICACIÓN SIMPLIFICADA N° [CONSIGNAR NOMENCLATURA DEL PROCEDIMIENTO]
Presente.-

Es grato dirigirme a usted, para hacer de su conocimiento que, de acuerdo con las bases, mi oferta económica es la siguiente:

CONCEPTO	OFERTA ECONÓMICA
TOTAL	

La oferta económica [CONSIGNAR LA MONEDA DE LA CONVOCATORIA] incluye todos los tributos, seguros, transporte, inspecciones, pruebas y, de ser el caso, los costos laborales conforme a la legislación vigente, así como cualquier otro concepto que pueda tener incidencia sobre el costo del servicio de consultoría a contratar; excepto la de aquellos postores que gocen de alguna exoneración legal, no incluirán en su oferta económica los tributos respectivos.

[CONSIGNAR CIUDAD Y FECHA]

.....
Firma, Nombres y Apellidos del postor o
Representante legal o común, según corresponda

Importante

- El postor debe consignar el monto total de la oferta económica, sin perjuicio, que de resultar favorecido con la buena pro, presente el detalle de precios unitarios y la estructura de costos para el perfeccionamiento del contrato.
- En caso que el postor reduzca su oferta, según lo previsto en el artículo 68 del Reglamento, debe presentar nuevamente este Anexo.

ANEXO N° 9

DECLARACIÓN JURADA DEL PERSONAL CLAVE PROPUESTO

Señores
COMITÉ DE SELECCIÓN
ADJUDICACIÓN SIMPLIFICADA N° [CONSIGNAR NOMENCLATURA DEL PROCEDIMIENTO]
Presente.-

Mediante el presente el suscrito, postor y/o Representante Legal de [CONSIGNAR EN CASO DE SER PERSONA JURÍDICA], declaro bajo juramento que la información del personal clave propuesto es el siguiente:

NOMBRES Y APELLIDOS	DOCUMENTO NACIONAL DE IDENTIDAD U OTRO ANÁLOGO	CARGO	CARRERA PROFESIONAL	N° DE FOLIO EN LA OFERTA	TIEMPO DE EXPERIENCIA ACREDITADA	N° DE FOLIO EN LA OFERTA

[CONSIGNAR CIUDAD Y FECHA]

.....
Firma, Nombres y Apellidos del postor o Representante legal o común, según corresponda

Importante

El postor debe presentar dentro de su oferta la carta de compromiso del personal clave con firma legalizada, según Anexo N° 5.

ANEXO Nº 10

EXPERIENCIA DEL POSTOR EN LA ESPECIALIDAD

Señores

COMITÉ DE SELECCIÓN**ADJUDICACIÓN SIMPLIFICADA Nº** [CONSIGNAR NOMENCLATURA DEL PROCEDIMIENTO] **Presente.-**

Mediante el presente, el suscrito detalla la siguiente EXPERIENCIA EN LA ESPECIALIDAD:

Nº	CLIENTE	OBJETO DEL CONTRATO	Nº CONTRATO / O/S / COMPROBANTE DE PAGO	FECHA DEL CONTRATO O CP ²⁸	FECHA DE LA CONFORMIDAD DE SER EL CASO ²⁹	EXPERIENCIA PROVENIENTE ³⁰ DE:	MONEDA	IMPORTE ³¹	TIPO DE CAMBIO VENTA ³²	MONTO FACTURADO ACUMULADO ³³
1										
2										
3										

²⁸ Se refiere a la fecha de suscripción del contrato, de la emisión de la Orden de Servicios o de cancelación del comprobante de pago, según corresponda.

²⁹ Únicamente, cuando la fecha del perfeccionamiento del contrato, sea previa a los diez (10) años anteriores a la fecha de presentación de ofertas, caso en el cual el postor debe acreditar que la conformidad se emitió dentro de dicho periodo.

³⁰ Si el titular de la experiencia no es el postor, consignar si dicha experiencia corresponde a la matriz en caso que el postor sea sucursal, o fue transmitida por reorganización societaria, debiendo acompañar la documentación sustentatoria correspondiente. Al respecto, según la Opinión N° 216-2017/DTN "Considerando que la sociedad matriz y la sucursal constituyen la misma persona jurídica, la sucursal puede acreditar como suya la experiencia de su matriz". Del mismo modo, según lo previsto en la Opinión N° 010-2013/DTN, "... en una operación de reorganización societaria que comprende tanto una fusión como una escisión, la sociedad resultante podrá acreditar como suya la experiencia de la sociedad incorporada o absorbida, que se extingue producto de la fusión; asimismo, si en virtud de la escisión se transfiere un bloque patrimonial consistente en una línea de negocio completa, la sociedad resultante podrá acreditar como suya la experiencia de la sociedad escindida, correspondiente a la línea de negocio transmitida. De esta manera, la sociedad resultante podrá emplear la experiencia transmitida, como consecuencia de la reorganización societaria antes descrita, en los futuros procesos de selección en los que participe".

³¹ Se refiere al monto del contrato ejecutado incluido adicionales y reducciones, de ser el caso.

³² El tipo de cambio venta debe corresponder al publicado por la SBS correspondiente a la fecha de suscripción del contrato, de la emisión de la Orden de Servicios o de cancelación del comprobante de pago, según corresponda.

³³ Consignar en la moneda establecida en las bases.

[CONSIGNAR NOMBRE DE LA ENTIDAD]

[CONSIGNAR NOMENCLATURA DEL PROCEDIMIENTO]

Nº	CLIENTE	OBJETO DEL CONTRATO	Nº CONTRATO / O/S / COMPROBANTE DE PAGO	FECHA DEL CONTRATO O CP ²⁸	FECHA DE LA CONFORMIDAD DE SER EL CASO ²⁹	EXPERIENCIA PROVENIENTE ³⁰ DE:	MONEDA	IMPORTE ³¹	TIPO DE CAMBIO VENTA ³²	MONTO FACTURADO ACUMULADO ³³
4										
5										
6										
7										
8										
9										
10										
	...									
20										
TOTAL										

[CONSIGNAR CIUDAD Y FECHA]

.....
Firma, Nombres y Apellidos del postor o
Representante legal o común, según corresponda

[CONSIGNAR NOMBRE DE LA ENTIDAD]

[CONSIGNAR NOMENCLATURA DEL PROCEDIMIENTO]

ANEXO Nº 11

DECLARACIÓN JURADA (NUMERAL 49.4 DEL ARTÍCULO 49 DEL REGLAMENTO)

Señores

COMITÉ DE SELECCIÓN

ADJUDICACIÓN SIMPLIFICADA Nº [CONSIGNAR NOMENCLATURA DEL PROCEDIMIENTO]

Presente.-

Mediante el presente el suscrito, postor y/o Representante Legal de [CONSIGNAR EN CASO DE SER PERSONA JURÍDICA], declaro que la experiencia que acredito de la empresa [CONSIGNAR LA DENOMINACIÓN DE LA PERSONA JURÍDICA] como consecuencia de una reorganización societaria, no se encuentra en el supuesto establecido en el numeral 49.4 del artículo 49 del Reglamento.

[CONSIGNAR CIUDAD Y FECHA]

.....
**Firma, Nombres y Apellidos del postor o
Representante legal, según corresponda**

Importante

A efectos de cautelar la veracidad de esta declaración, el postor puede verificar la información de la Relación de Proveedores Sancionados por el Tribunal de Contrataciones del Estado con Sanción Vigente en <http://portal.osce.gob.pe/rmp/content/relación-de-proveedores-sancionados>.

También le asiste dicha facultad al órgano encargado de las contrataciones o al órgano de la Entidad al que se le haya asignado la función de verificación de la oferta presentada por el postor ganador de la buena pro.

[CONSIGNAR NOMBRE DE LA ENTIDAD]

[CONSIGNAR NOMENCLATURA DEL PROCEDIMIENTO]

Importante para la Entidad

En el caso de contratación de servicios de consultoría que se presten fuera de la provincia de Lima y Callao, cuyo valor estimado no supere los doscientos mil Soles (S/ 200,000.00) o en procedimientos de selección según relación de ítems cuando algún ítem no supere dicho monto, se debe considerar el siguiente anexo:

Esta nota deberá ser eliminada una vez culminada la elaboración de las bases.

ANEXO Nº 12

**SOLICITUD DE BONIFICACIÓN DEL DIEZ POR CIENTO (10%) POR SERVICIOS PRESTADOS FUERA DE LA PROVINCIA DE LIMA Y CALLAO
(DE SER EL CASO, SOLO PRESENTAR ESTA SOLICITUD EN EL ÍTEM [INCLUIR EN CASO CORRESPONDA, EN PROCEDIMIENTOS POR RELACIÓN DE ÍTEMS, CONSIGNANDO EL N° DEL ÍTEM O ÍTEMS CUYO VALOR ESTIMADO NO SUPERA LOS DOSCIENTOS MIL SOLES (S/ 200,000.00)])**

Señores

COMITÉ DE SELECCIÓN

ADJUDICACIÓN SIMPLIFICADA Nº [CONSIGNAR NOMENCLATURA DEL PROCEDIMIENTO]

Presente.-

Mediante el presente el suscrito, postor y/o Representante Legal de [CONSIGNAR EN CASO DE SER PERSONA JURÍDICA], solicito la asignación de la bonificación del diez por ciento (10%) sobre el puntaje total en [CONSIGNAR EL ÍTEM O ÍTEMS, SEGÚN CORRESPONDA, EN LOS QUE SE SOLICITA LA BONIFICACIÓN] debido a que el domicilio de mi representada se encuentra ubicado en la provincia o provincia colindante donde se ejecuta la prestación.

[CONSIGNAR CIUDAD Y FECHA]

.....
Firma, Nombres y Apellidos del postor o Representante legal, según corresponda

Importante

- *Para asignar la bonificación, el órgano encargado de las contrataciones o el comité de selección, según corresponda, verifica el domicilio consignado por el postor en el Registro Nacional de Proveedores (RNP).*
- *Para que el postor pueda acceder a la bonificación, debe cumplir con las condiciones establecidas en el literal f) del artículo 50 del Reglamento.*

[CONSIGNAR NOMBRE DE LA ENTIDAD]

[CONSIGNAR NOMENCLATURA DEL PROCEDIMIENTO]

Importante

Cuando se trate de consorcios, la declaración jurada es la siguiente:

ANEXO Nº 12

SOLICITUD DE BONIFICACIÓN DEL DIEZ POR CIENTO (10%) POR SERVICIOS PRESTADOS FUERA DE LA PROVINCIA DE LIMA Y CALLAO
(DE SER EL CASO, SOLO PRESENTAR ESTA SOLICITUD EN EL ÍTEM [INCLUIR EN CASO CORRESPONDA, EN PROCEDIMIENTOS POR RELACIÓN DE ÍTEMS, CONSIGNANDO EL Nº DEL ÍTEM O ÍTEMS CUYO VALOR ESTIMADO NO SUPERA LOS DOSCIENTOS MIL SOLES (S/ 200,000.00)])

Señores

COMITÉ DE SELECCIÓN

ADJUDICACIÓN SIMPLIFICADA Nº [CONSIGNAR NOMENCLATURA DEL PROCEDIMIENTO]

Presente.-

Mediante el presente el que se suscribe, [...], representante común del consorcio [CONSIGNAR EL NOMBRE DEL CONSORCIO], solicito la asignación de la bonificación del diez por ciento (10%) sobre el puntaje total en [CONSIGNAR EL ÍTEM O ÍTEMS, SEGÚN CORRESPONDA, EN LOS QUE SE SOLICITA LA BONIFICACIÓN] debido a que los domicilios de todos los integrantes del consorcio se encuentran ubicados en la provincia o provincias colindantes donde se ejecuta la prestación.

[CONSIGNAR CIUDAD Y FECHA]

.....
**Firma, Nombres y Apellidos del representante
común del consorcio**

Importante

- *Para asignar la bonificación, el órgano encargado de las contrataciones o el comité de selección, verifica el domicilio consignado de los integrantes del consorcio, en el Registro Nacional de Proveedores (RNP).*
- *Para que un consorcio pueda acceder a la bonificación, cada uno de sus integrantes debe cumplir con las condiciones establecidas en el literal f) del artículo 50 del Reglamento.*

[CONSIGNAR NOMBRE DE LA ENTIDAD]

[CONSIGNAR NOMENCLATURA DEL PROCEDIMIENTO]

ANEXO Nº 13

SOLICITUD DE BONIFICACIÓN DEL CINCO POR CIENTO (5%) POR TENER LA CONDICIÓN DE MICRO Y PEQUEÑA EMPRESA

Señores

COMITÉ DE SELECCIÓN

ADJUDICACIÓN SIMPLIFICADA Nº [CONSIGNAR NOMENCLATURA DEL PROCEDIMIENTO]

Presente.-

Mediante el presente el suscrito, postor y/o Representante legal de [CONSIGNAR EN CASO DE SER PERSONA JURÍDICA], solicito la asignación de la bonificación del cinco por ciento (5%) sobre el puntaje total obtenido, debido a que mi representada cuenta con la condición de micro y pequeña empresa.

[CONSIGNAR CIUDAD Y FECHA]

.....
**Firma, Nombres y Apellidos del postor o
Representante legal o común, según corresponda**

Importante

- *Para asignar la bonificación, el órgano encargado de las contrataciones o comité de selección, según corresponda, verifica la página web del Ministerio de Trabajo y Promoción del Empleo en la sección consulta de empresas acreditadas en el REMYPE en el link <http://www2.trabajo.gob.pe/servicios-en-linea-2-2/>.*
- *Para que un consorcio pueda acceder a la bonificación, cada uno de sus integrantes debe cumplir con la condición de micro y pequeña empresa.*

ANEXO Nº 14

**AUTORIZACIÓN DE NOTIFICACIÓN DE LA DECISIÓN DE LA ENTIDAD SOBRE LA
SOLICITUD DE AMPLIACIÓN DE PLAZO MEDIANTE MEDIOS ELECTRÓNICOS DE
COMUNICACIÓN**

(DOCUMENTO A PRESENTAR EN EL PERFECCIONAMIENTO DEL CONTRATO)

Señores

**[CONSIGNAR ÓRGANO ENCARGADO DE LAS CONTRATACIONES O COMITÉ DE SELECCIÓN,
SEGÚN CORRESPONDA]**

ADJUDICACIÓN SIMPLIFICADA Nº [CONSIGNAR NOMENCLATURA DEL PROCEDIMIENTO]

Presente.-

El que se suscribe, [.....], postor adjudicado y/o Representante Legal de [CONSIGNAR EN CASO DE SER PERSONA JURÍDICA], identificado con [CONSIGNAR TIPO DE DOCUMENTO DE IDENTIDAD] Nº [CONSIGNAR NÚMERO DE DOCUMENTO DE IDENTIDAD], autorizo que durante la ejecución del contrato se me notifique al correo electrónico [INDICAR EL CORREO ELECTRÓNICO] lo siguiente:

✓ Notificación de la decisión de la Entidad respecto a la solicitud de ampliación de plazo.

[CONSIGNAR CIUDAD Y FECHA]

.....
**Firma, Nombres y Apellidos del postor o
Representante legal o común, según corresponda**

Importante

La notificación de la decisión de la Entidad respecto a la solicitud de ampliación de plazo se efectúa por medios electrónicos de comunicación, siempre que se cuente con la autorización correspondiente y sea posible obtener un acuse de recibo a través del mecanismo utilizado.