

BASES ESTÁNDAR DE ADJUDICACIÓN SIMPLIFICADA PARA LA CONTRATACIÓN DE LA EJECUCIÓN DE OBRAS

Aprobado mediante Directiva N°001-2019-OSCE/CD



SUB DIRECCIÓN DE NORMATIVIDAD – DIRECCIÓN TÉCNICO NORMATIVA
ORGANISMO SUPERVISOR DE LAS CONTRATACIONES DEL ESTADO - OSCE

SIMBOLOGÍA UTILIZADA:

N°	Símbolo	Descripción
1	[ABC] / [.....]	La información solicitada dentro de los corchetes sombreados debe ser completada por la Entidad durante la elaboración de las bases.
2	[ABC] / [.....]	Es una indicación, o información que deberá ser completada por la Entidad con posterioridad al otorgamiento de la buena pro para el caso específico de la elaboración de la PROFORMA DEL CONTRATO; o por los proveedores, en el caso de los ANEXOS de la oferta.
3	Importante • Abc	Se refiere a consideraciones importantes a tener en cuenta por el órgano encargado de las contrataciones o comité de selección, según corresponda, y por los proveedores.
4	Advertencia • Abc	Se refiere a advertencias a tener en cuenta por el órgano encargado de las contrataciones o comité de selección, según corresponda, y por los proveedores.
5	Importante para la Entidad • Xyz	Se refiere a consideraciones importantes a tener en cuenta por el órgano encargado de las contrataciones o comité de selección, según corresponda, y deben ser eliminadas una vez culminada la elaboración de las bases.

CARACTERÍSTICAS DEL DOCUMENTO:

Las bases estándar deben ser elaboradas en formato WORD, y deben tener las siguientes características:

N°	Características	Parámetros
1	Márgenes	Superior : 2.5 cm Inferior: 2.5 cm Izquierda: 2.5 cm Derecha: 2.5 cm
2	Fuente	Arial
3	Estilo de Fuente	Normal: Para el contenido en general Cursiva: Para el encabezado y pie de página Para las Consideraciones importantes (Ítem 3 del cuadro anterior)
4	Color de Fuente	Automático: Para el contenido en general Azul : Para las Consideraciones importantes (Ítem 3 del cuadro anterior)
5	Tamaño de Letra	16 : Para las dos primeras hojas de las Secciones General y Específica 11 : Para el nombre de los Capítulos. 10 : Para el cuerpo del documento en general 9 : Para el encabezado y pie de página Para el contenido de los cuadros, pudiendo variar, según la necesidad 8 : Para las Notas al pie
6	Alineación	Justificada: Para el contenido en general y notas al pie. Centrada : Para la primera página, los títulos de las Secciones y nombres de los Capítulos)
7	Interlineado	Sencillo
8	Espaciado	Anterior : 0 Posterior : 0
9	Subrayado	Para los nombres de las Secciones y para resaltar o hacer hincapié en algún concepto

INSTRUCCIONES DE USO:

- Una vez registrada la información solicitada dentro de los corchetes sombreados en gris, el texto deberá quedar en letra tamaño 10, con estilo normal, sin formato de negrita y sin sombread.
- La nota **IMPORTANTE** no puede ser modificada ni eliminada en la Sección General. En el caso de la Sección Específica debe seguirse la instrucción que se indica en dicha nota.

Modificadas en marzo 2019, junio 2019, diciembre 2019, julio 2020, julio y diciembre de 2021, setiembre y octubre 2022

Elaboradas en enero de 2019

**BASES ESTÁNDAR DE ADJUDICACIÓN SIMPLIFICADA PARA LA
CONTRATACIÓN DE LA EJECUCIÓN DE OBRAS¹**



ADJUDICACIÓN SIMPLIFICADA N° 168-2023-CS/GR CUSCO-1

PRIMERA CONVOCATORIA

CONTRATACIÓN DE LA EJECUCIÓN DE LA OBRA

**EJECUCION DE OBRA DEL PROYECTO DE INVERSION:
MEJORAMIENTO Y AMPLIACION DE SERVICIOS EDUCATIVOS DEL
NIVEL INICIAL ESCOLARIZADO CICLO II DE LAS I.E.I. CREADAS EN
LOS AÑOS 2009 AL 2012 EN LAS PROVINCIAS DE CANAS,
ACOMAYO Y PARURO - DEPARTAMENTO CUSCO I.E.I. N° 815
CHACHACOMANI con CUI 2249944.**

CUSCO, OCTUBRE DEL 2023

¹ Estas bases se utilizarán para la contratación de la ejecución de obras. Para tal efecto, se deberá tener en cuenta la siguiente definición:

Obra: Construcción, reconstrucción, rehabilitación, remodelación, mejoramiento, demolición, renovación, ampliación y habilitación de bienes inmuebles, tales como edificaciones, estructuras, excavaciones, perforaciones, carreteras, puentes, entre otros, que requieren dirección técnica, expediente técnico, mano de obra, materiales y/o equipos.

DEBER DE COLABORACIÓN

La Entidad y todo proveedor que se someta a las presentes Bases, sea como participante, postor y/o contratista, deben conducir su actuación conforme a los principios previstos en la Ley de Contrataciones del Estado.

En este contexto, se encuentran obligados a prestar su colaboración al OSCE y a la Secretaría Técnica de la Comisión de Defensa de la Libre Competencia del INDECOPI, en todo momento según corresponda a sus competencias, a fin de comunicar presuntos casos de fraude, colusión y corrupción por parte de los funcionarios y servidores de la Entidad, así como los proveedores y demás actores que participan en el proceso de contratación.

De igual forma, deben poner en conocimiento del OSCE y a la Secretaría Técnica de la Comisión de Defensa de la Libre Competencia del INDECOPI los indicios de conductas anticompetitivas que se presenten durante el proceso de contratación, en los términos del Decreto Legislativo N° 1034, "Ley de Represión de Conductas Anticompetitivas", o norma que la sustituya, así como las demás normas de la materia.

La Entidad y todo proveedor que se someta a las presentes Bases, sea como participante, postor y/o contratista del proceso de contratación deben permitir al OSCE o a la Secretaría Técnica de la Comisión de Defensa de la Libre Competencia del INDECOPI el acceso a la información referida a las contrataciones del Estado que sea requerida, prestar testimonio o absolución de posiciones que se requieran, entre otras formas de colaboración.

SECCIÓN GENERAL

DISPOSICIONES COMUNES DEL PROCEDIMIENTO DE SELECCIÓN

(ESTA SECCIÓN NO DEBE SER MODIFICADA EN NINGÚN EXTREMO, BAJO SANCIÓN DE NULIDAD)

CAPÍTULO I ETAPAS DEL PROCEDIMIENTO DE SELECCIÓN

1.1. REFERENCIAS

Cuando en el presente documento se mencione la palabra Ley, se entiende que se está haciendo referencia a la Ley N° 30225, Ley de Contrataciones del Estado, y cuando se mencione la palabra Reglamento, se entiende que se está haciendo referencia al Reglamento de la Ley de Contrataciones del Estado aprobado por Decreto Supremo N° 344-2018-EF.

Las referidas normas incluyen sus respectivas modificaciones, de ser el caso.

1.2. CONVOCATORIA

Se realiza a través de su publicación en el SEACE de conformidad con lo señalado en el artículo 54 del Reglamento, en la fecha señalada en el calendario del procedimiento de selección, debiendo adjuntar las bases.

1.3. REGISTRO DE PARTICIPANTES

El registro de participantes se realiza conforme al artículo 55 del Reglamento. En el caso de un consorcio, basta que se registre uno (1) de sus integrantes.

Importante

- Para registrarse como participante en un procedimiento de selección convocado por las Entidades del Estado Peruano, es necesario que los proveedores cuenten con inscripción vigente y estar habilitados ante el Registro Nacional de Proveedores (RNP) que administra el Organismo Supervisor de las Contrataciones del Estado (OSCE). Para obtener mayor información, se puede ingresar a la siguiente dirección electrónica: www.rnp.gob.pe.
- Los proveedores que deseen registrar su participación deben ingresar al SEACE utilizando su Certificado SEACE (usuario y contraseña). Asimismo, deben observar las instrucciones señaladas en el documento de orientación "Guía para el registro de participantes electrónico" publicado en <https://www2.seace.gob.pe/>.
- En caso los proveedores no cuenten con inscripción vigente en el RNP y/o se encuentren inhabilitados o suspendidos para ser participantes, postores y/o contratistas, el SEACE restringirá su registro, quedando a potestad de estos intentar nuevamente registrar su participación en el procedimiento de selección en cualquier otro momento, dentro del plazo establecido para dicha etapa, siempre que haya obtenido la vigencia de su inscripción o quedado sin efecto la sanción que le impuso el Tribunal de Contrataciones del Estado.

1.4. FORMULACIÓN DE CONSULTAS Y OBSERVACIONES A LAS BASES

La formulación de consultas y observaciones a las bases se efectúa de conformidad con lo establecido en los numerales 72.1 y 72.2 del artículo 72 del Reglamento, así como el literal a) del artículo 89 del Reglamento.

Importante

No pueden formularse consultas ni observaciones respecto del contenido de una ficha de homologación aprobada. Las consultas y observaciones que se formulen sobre el particular, se tienen como no presentadas.

1.5. ABSOLUCIÓN DE CONSULTAS, OBSERVACIONES E INTEGRACIÓN DE BASES

La absolución de consultas, observaciones e integración de las bases se realizan conforme a las disposiciones previstas en el numeral 72.4 y el literal a) del artículo 89 del Reglamento.

Importante

- No se absolverán consultas y observaciones a las bases que se presenten en forma física.
- Cuando exista divergencia entre lo indicado en el pliego de absolución de consultas y observaciones y la integración de bases, prevalece lo absuelto en el referido pliego, sin perjuicio del deslinde de responsabilidades correspondiente.

1.6. FORMA DE PRESENTACIÓN DE OFERTAS

Las ofertas se presentan conforme lo establecido en el artículo 59 y en el artículo 90 del Reglamento.

Las declaraciones juradas, formatos o formularios previstos en las bases que conforman la oferta deben estar debidamente firmados por el postor (firma manuscrita o digital, según la Ley N° 27269, Ley de Firmas y Certificados Digitales²). Los demás documentos deben ser visados por el postor. En el caso de persona jurídica, por su representante legal, apoderado o mandatario designado para dicho fin y, en el caso de persona natural, por este o su apoderado. No se acepta el pegado de la imagen de una firma o visto. Las ofertas se presentan foliadas.

Importante

- Los formularios electrónicos que se encuentran en el SEACE y que los proveedores deben llenar para presentar sus ofertas, tienen carácter de declaración jurada.
- En caso la información contenida en los documentos escaneados que conforman la oferta no coincida con lo declarado a través del SEACE, prevalece la información declarada en los documentos escaneados.
- No se tomarán en cuenta las ofertas que se presenten en físico a la Entidad.

1.7. PRESENTACIÓN Y APERTURA DE OFERTAS

El participante presentará su oferta de manera electrónica a través del SEACE, desde las 00:01 horas hasta las 23:59 horas del día establecido para el efecto en el cronograma del procedimiento; adjuntando el archivo digitalizado que contenga los documentos que conforman la oferta de acuerdo a lo requerido en las bases.

El participante debe verificar antes de su envío, bajo su responsabilidad, que el archivo pueda ser descargado y su contenido sea legible.

Importante

Los integrantes de un consorcio no pueden presentar ofertas individuales ni conformar más de un consorcio en un procedimiento de selección, o en un determinado ítem cuando se trate de procedimientos de selección según relación de ítems.

En la apertura electrónica de la oferta, el órgano encargado de las contrataciones o comité de selección, según corresponda, verifica la presentación de lo exigido en la sección específica de

² Para mayor información sobre la normativa de firmas y certificados digitales ingresar a: <https://www.indecopi.gob.pe/web/firmas-digitaes/firmar-y-certificados-digitales>

las bases de conformidad con el numeral 73.2 del artículo 73 del Reglamento. De no cumplir con lo requerido, la oferta se considera no admitida.

Asimismo, el órgano encargado de las contrataciones o comité de selección, según corresponda, declara no admitidas las ofertas que se encuentran por debajo del noventa por ciento (90%) del valor referencial o que excedan en más del diez por ciento (10%) del valor referencial.

1.8. EVALUACIÓN DE LAS OFERTAS

La evaluación consiste en la aplicación de los factores de evaluación previstos en el Capítulo IV de la sección específica de las bases a las ofertas admitidas, con el objeto de determinar la oferta con el mejor puntaje y el orden de prelación de las ofertas.

Para determinar la oferta con el mejor puntaje, se toma en cuenta lo indicado en el numeral 74.2 del artículo 74 del Reglamento.

En el supuesto de que dos (2) o más ofertas empaten, la determinación del orden de prelación de las ofertas empatadas se efectúa siguiendo estrictamente el orden establecido en el numeral 91.1 del artículo 91 del Reglamento.

El desempate mediante sorteo se realiza de manera electrónica a través del SEACE.

Importante

En el caso de contratación de obras que se ejecuten fuera de la provincia de Lima y Callao, cuyo valor referencial no supere los novecientos mil Soles (S/ 900,000.00), a solicitud del postor se asigna una bonificación equivalente al diez por ciento (10%) sobre el puntaje total obtenido por los postores con domicilio en la provincia donde se ejecuta la obra, o en las provincias colindantes, sean o no pertenecientes al mismo departamento o región. El domicilio es el consignado en la constancia de inscripción ante el RNP³. Lo mismo aplica en el caso de procedimientos de selección por relación de ítems, cuando algún ítem no supera el monto señalado anteriormente.

1.9. CALIFICACIÓN DE OFERTAS

Luego de culminada la evaluación, el órgano encargado de las contrataciones o comité de selección, según corresponda califica a los postores que obtuvieron el primer, segundo, tercer y cuarto lugar, según el orden de prelación, verificando que cumplan con los requisitos de calificación detallados en el numeral 3.2 del Capítulo III de la sección específica de las bases. La oferta del postor que no cumpla con los requisitos de calificación es descalificada.

Si alguno de los cuatro (4) postores no cumple con los requisitos de calificación, se aplica lo establecido en los numerales 75.2 y 75.3 del artículo 75 del Reglamento.

1.10. SUBSANACIÓN DE LAS OFERTAS

La subsanación de las ofertas se sujeta a lo establecido en el artículo 60 del Reglamento. La corrección aritmética a la que hace referencia el numeral 60.4 de dicho artículo procede para la ejecución de obras a suma alzada.

El plazo que se otorgue para la subsanación no puede ser inferior a un (1) día hábil.

La solicitud de subsanación se realiza de manera electrónica a través del SEACE y será remitida al correo electrónico consignado por el postor al momento de realizar su inscripción en el RNP, siendo su responsabilidad el permanente seguimiento de las notificaciones a dicho

³ La constancia de inscripción electrónica se visualizará en el portal web del Registro Nacional de Proveedores: www.rnp.gob.pe

correo. La notificación de la solicitud se entiende efectuada el día de su envío al correo electrónico.

La presentación de las subsanaciones se realiza a través del SEACE. No se tomará en cuenta la subsanación que se presente en físico a la Entidad.

1.11. RECHAZO DE LAS OFERTAS

Previo al otorgamiento de la buena pro, el comité de selección revisa las ofertas económicas que cumplen los requisitos de calificación, de conformidad con lo establecido para el rechazo de ofertas, previsto en el artículo 68 del Reglamento, de ser el caso.

De rechazarse alguna de las ofertas calificadas, el órgano encargado de las contrataciones o comité de selección, según corresponda, revisa el cumplimiento de los requisitos de calificación de los postores que siguen en el orden de prelación, en caso las hubiere.

1.12. OTORGAMIENTO DE LA BUENA PRO

Definida la oferta ganadora, el órgano encargado de las contrataciones o comité de selección, según corresponda, otorga la buena pro, mediante su publicación en el SEACE, incluyendo el cuadro comparativo y las actas debidamente motivadas de los resultados de la admisión, no admisión, evaluación, calificación, descalificación, rechazo y el otorgamiento de la buena pro.

1.13. CONSENTIMIENTO DE LA BUENA PRO

Cuando se hayan presentado dos (2) o más ofertas, el consentimiento de la buena pro se produce a los cinco (5) días hábiles siguientes de la notificación de su otorgamiento, sin que los postores hayan ejercido el derecho de interponer el recurso de apelación.

En caso que se haya presentado una sola oferta, el consentimiento de la buena pro se produce el mismo día de la notificación de su otorgamiento.

El consentimiento del otorgamiento de la buena pro se publica en el SEACE al día hábil siguiente de producido.

Importante

Una vez consentido el otorgamiento de la buena pro, el órgano encargado de las contrataciones o el órgano de la Entidad al que se haya asignado tal función realiza la verificación de la oferta presentada por el postor ganador de la buena pro conforme lo establecido en el numeral 64.6 del artículo 64 del Reglamento.

CAPÍTULO II SOLUCIÓN DE CONTROVERSIAS DURANTE EL PROCEDIMIENTO DE SELECCIÓN

2.1. RECURSO DE APELACIÓN

A través del recurso de apelación se pueden impugnar los actos dictados durante el desarrollo del procedimiento de selección hasta antes del perfeccionamiento del contrato.

El recurso de apelación se presenta ante la Entidad convocante, y es conocido y resuelto por su Titular, cuando el valor referencial sea igual o menor a cincuenta (50) UIT. Cuando el valor referencial sea mayor a dicho monto, el recurso de apelación se presenta ante y es resuelto por el Tribunal de Contrataciones del Estado.

En los procedimientos de selección según relación de ítems, el valor referencial total del procedimiento determina ante quién se presenta el recurso de apelación.

Los actos que declaren la nulidad de oficio, la cancelación del procedimiento de selección y otros actos emitidos por el Titular de la Entidad que afecten la continuidad de este, se impugnan ante el Tribunal de Contrataciones del Estado.

Importante

- *Una vez otorgada la buena pro, el órgano encargado de las contrataciones o comité de selección, según corresponda, está en la obligación de permitir el acceso de los participantes y postores al expediente de contratación, salvo la información calificada como secreta, confidencial o reservada por la normativa de la materia, a más tardar dentro del día siguiente de haberse solicitado por escrito.*

Luego de otorgada la buena pro no se da a conocer las ofertas cuyos requisitos de calificación no fueron analizados y revisados por el órgano encargado de las contrataciones o comité de selección, según corresponda.

- *A efectos de recoger la información de su interés, los postores pueden valerse de distintos medios, tales como: (i) la lectura y/o toma de apuntes, (ii) la captura y almacenamiento de imágenes, e incluso (iii) pueden solicitar copia de la documentación obrante en el expediente, siendo que, en este último caso, la Entidad deberá entregar dicha documentación en el menor tiempo posible, previo pago por tal concepto.*

- *El recurso de apelación se presenta ante la Mesa de Partes del Tribunal o ante las oficinas desconcentradas del OSCE o en la Unidad de Trámite Documentario de la Entidad, según corresponda.*

2.2. PLAZOS DE INTERPOSICIÓN DEL RECURSO DE APELACIÓN

La apelación contra el otorgamiento de la buena pro o contra los actos dictados con anterioridad a ella se interpone dentro de los cinco (5) días hábiles siguientes de haberse notificado el otorgamiento de la buena pro.

La apelación contra los actos dictados con posterioridad al otorgamiento de la buena pro, contra la declaración de nulidad, cancelación y declaración de desierto del procedimiento, se interpone dentro de los cinco (5) días hábiles siguientes de haberse tomado conocimiento del acto que se desea impugnar.

CAPÍTULO III DEL CONTRATO

3.1. PERFECCIONAMIENTO DEL CONTRATO

Los plazos y el procedimiento para perfeccionar el contrato se realiza conforme a lo indicado en el artículo 141 del Reglamento.

Para perfeccionar el contrato, el postor ganador de la buena pro debe presentar los documentos señalados en los artículos 139 y 175 del Reglamento, así como los previstos en la sección específica de las bases.

3.2. GARANTÍAS

Las garantías que deben otorgar los postores y/o contratistas, según corresponda, son las de fiel cumplimiento del contrato y por los adelantos.

3.2.1. GARANTÍA DE FIEL CUMPLIMIENTO

Como requisito indispensable para perfeccionar el contrato, el postor ganador debe entregar a la Entidad la garantía de fiel cumplimiento del mismo por una suma equivalente al diez por ciento (10%) del monto del contrato original. Esta se mantiene vigente hasta el consentimiento de la liquidación final.

Importante

En los contratos de ejecución de obras que celebren las Entidades con las micro y pequeñas empresas, estas últimas pueden otorgar como garantía de fiel cumplimiento el diez por ciento (10%) del monto del contrato original, porcentaje que es retenido por la Entidad durante la primera mitad del número total de pagos a realizarse, de forma prorrateada en cada pago, con cargo a ser devuelto a la finalización del mismo, conforme lo establece el artículo 149 del Reglamento, siempre que:

- El procedimiento de selección original del cual derive el contrato a suscribirse sea una Adjudicación Simplificada
- El plazo de ejecución de la obra sea igual o mayor a sesenta (60) días calendario; y,
- El pago a favor del contratista consistiere, al menos, dos (2) valorizaciones periódicas, en función del avance de obra.

3.2.2. GARANTÍA DE FIEL CUMPLIMIENTO POR PRESTACIONES ACCESORIAS

En las contrataciones que conllevan la ejecución de prestaciones accesorias, tales como mantenimiento, reparación o actividades afines, se otorga una garantía adicional por una suma equivalente al diez por ciento (10%) del monto del contrato de la prestación accesorio, la misma que debe ser renovada periódicamente hasta el cumplimiento total de las obligaciones garantizadas.

3.2.3. GARANTÍA POR ADELANTO

En caso se haya previsto en la sección específica de las bases la entrega de adelantos, el contratista debe presentar una garantía emitida por idéntico monto conforme a lo estipulado en el artículo 153 del Reglamento.

3.3. REQUISITOS DE LAS GARANTÍAS

Las garantías que se presentan deben ser incondicionales, solidarias, irrevocables y de

realización automática en el país, al solo requerimiento de la Entidad. Asimismo, deben ser emitidas por empresas que se encuentren bajo la supervisión directa de la Superintendencia de Banca, Seguros y Administradoras Privadas de Fondos de Pensiones, y que cuenten con clasificación de riesgo B o superior. Asimismo, deben estar autorizadas para emitir garantías; o estar consideradas en la última lista de bancos extranjeros de primera categoría que periódicamente publica el Banco Central de Reserva del Perú.

Importante

Corresponde a la Entidad verificar que las garantías presentadas por el postor ganador de la buena pro y/o contratista cumplan con los requisitos y condiciones necesarios para su aceptación y eventual ejecución, sin perjuicio de la determinación de las responsabilidades funcionales que correspondan.

Advertencia

Los funcionarios de las Entidades no deben aceptar garantías emitidas bajo condiciones distintas a las establecidas en el presente numeral, debiendo tener en cuenta lo siguiente:

- La clasificadora de riesgo que asigna la clasificación a la empresa que emite la garantía debe encontrarse listada en el portal web de la SBS (<http://www.sbs.gob.pe/sistema-financiero/clasificadoras-de-riesgo>).
- Se debe identificar en la página web de la clasificadora de riesgo respectiva, cual es la clasificación vigente de la empresa que emite la garantía, considerando la vigencia a la fecha de emisión de la garantía.
- Para fines de lo establecido en el artículo 148 del Reglamento, la clasificación de riesgo B, incluye las clasificaciones B+ y B.
- Si la empresa que otorga la garantía cuenta con más de una clasificación de riesgo emitida por distintas empresas listadas en el portal web de la SBS, bastará que en una de ellas cumpla con la clasificación mínima establecida en el Reglamento.

En caso exista alguna duda sobre la clasificación de riesgo asignada a la empresa emisora de la garantía, se deberá consultar a la clasificadora de riesgos respectiva.

De otro lado, además de cumplir con el requisito referido a la clasificación de riesgo, a efectos de verificar si la empresa emisora se encuentra autorizada por la SBS para emitir garantías, debe revisarse el portal web de dicha Entidad (<http://www.sbs.gob.pe/sistema-financiero/relacion-de-empresas-que-se-encontran-autorizadas-a-emitar-cartas-fianza>).

Los funcionarios competentes deben verificar la autenticidad de la garantía a través de los mecanismos establecidos (consulta web, teléfono u otros) por la empresa emisora.

3.4. EJECUCIÓN DE GARANTÍAS

La Entidad puede solicitar la ejecución de las garantías conforme a los supuestos contemplados en el artículo 155 del Reglamento.

3.5. ADELANTOS

La Entidad puede establecer la entrega de adelantos directos y adelantos para materiales e insumos, y en el caso de contratos bajo la modalidad llave en mano, para equipamiento y mobiliario, de conformidad con el artículo 180 del Reglamento, siempre que ello haya sido previsto en la sección específica de las bases.

3.6. VALORIZACIONES

Las valorizaciones son la cuantificación económica de un avance físico en la ejecución de la obra, realizada en un período determinado, tienen el carácter de pagos a cuenta y son elaboradas

el último día de cada período previsto en la sección específica de las bases, por el inspector o supervisor, según corresponda y el contratista.

En caso se haya suscrito contrato con un consorcio, el pago de las valorizaciones se realizará a quien se indique en el contrato de consorcio.

Advertencia

En caso de retraso en los pagos a cuenta o pago final por parte de la Entidad, salvo que se deba a caso fortuito o fuerza mayor, esta reconoce al contratista los intereses legales correspondientes, de conformidad con el artículo 39 de la Ley y los artículos 1241, 1245 y 1246 del Código Civil, debiendo repeler contra los responsables de la demora injustificada.

3.7. REAJUSTES

Los reajustes se calculan conforme lo indicado en el numeral 38.3 del artículo 38 y el artículo 195 del Reglamento.

Importante

Tanto la elaboración como la aplicación de las formulas polinómicas se sujetan a lo dispuesto en el Decreto Supremo N° 011-79-VC y sus modificatorias, ampliatorias y complementarias.

3.8. PENALIDADES

3.8.1. PENALIDAD POR MORA EN LA EJECUCIÓN DE LA PRESTACIÓN

En caso de retraso injustificado del contratista en la ejecución de las prestaciones objeto del contrato, la Entidad le aplica automáticamente una penalidad por mora por cada día de atraso, de conformidad con el artículo 162 del Reglamento.

3.8.2. OTRAS PENALIDADES

La Entidad puede establecer penalidades distintas a la mencionada en el numeral precedente, según lo previsto en el artículo 163 del Reglamento y lo indicado en la sección específica de las bases.

Estos dos tipos de penalidades se calculan en forma independiente y pueden alcanzar cada una un monto máximo equivalente al diez por ciento (10%) del monto del contrato vigente, o de ser el caso, del ítem que debió ejecutarse.

3.9. INCUMPLIMIENTO DEL CONTRATO

Las causales para la resolución del contrato, serán aplicadas de conformidad con el artículo 36 de la Ley y 164 del Reglamento.

3.10. DISPOSICIONES FINALES

Todos los demás aspectos del presente procedimiento no contemplados en las bases se regirán supletoriamente por la Ley y su Reglamento, así como por las disposiciones legales vigentes.

SECCIÓN ESPECÍFICA

CONDICIONES ESPECIALES DEL PROCEDIMIENTO DE SELECCIÓN

(EN ESTA SECCIÓN LA ENTIDAD DEBERÁ COMPLETAR LA INFORMACIÓN EXIGIDA DE ACUERDO A LAS INSTRUCCIONES INDICADAS)

CAPÍTULO I
GENERALIDADES

1.1. ENTIDAD CONVOCANTE

Nombre : Gobierno Regional de Cusco
RUC N° : 20527147612
Domicilio legal : AV. TOMASA TITTO CONDE MAYTA N° 1/N AL LADO DEL COLEGIO MARIA DE LA MERCED CUSCO- CUSCO- WANCHAQ
Teléfono: : 084-231774
Correo electrónico: : PROCESOSGR@REGIONCUSCO.GOB.PE

1.2. OBJETO DE LA CONVOCATORIA

El presente procedimiento de selección tiene por objeto la contratación de la ejecución de la obra CONTRATACION DE EJECUCION DE OBRA: INSTALACION MEJORAMIENTO Y AMPLIACION DE SERVICIOS EDUCATIVOS DEL NIVEL INICIAL ESCOLARIZADO CICLO II DE LAS I.E.I. CREADAS EN LOS AÑOS 2009 AL 2012 EN LAS PROVINCIAS DE CANAS, ACOMAYO Y PARURO - DEPARTAMENTO DE CUSCO - I.E.I. N° 815 - CHACHACOMANI

1.3. VALOR REFERENCIAL⁴

El valor referencial asciende a \$/. 2.730.259,42 (DOS MILLONES STECIENTOS TREINTA MIL DOSCIENTOS CINCUENTA Y NUEVE CON 42/100 SOLES), incluidos los impuestos de Ley y cualquier otro concepto que incida en el costo total de la ejecución de la obra. El valor referencial ha sido calculado al mes de MAYO DEL 2023

Valor Referencial (VR)	Límites ⁵	
	Inferior	Superior
2.730.259,42	2.457.233,47	3.003.285,36

Importante

- El precio de las ofertas no puede exceder los límites del valor referencial de conformidad con el numeral 28.2 del artículo 28 de la Ley.

1.4. EXPEDIENTE DE CONTRATACIÓN

Documento y fecha de aprobación del expediente de contratación : FORMATO N° 02: 308-2023-GRAD/GR CUSCO DE FECHA 07/09/2023
Documento y fecha de aprobación del expediente técnico : RESOLUCION GERENCIAL REGIONAL N° 227-2021-GR CUSCO/GRGP DE FECHA 31 DE DICIEMBRE DEL 2021

⁴ El monto del valor referencial indicado en esta sección de las bases no debe diferir del monto del valor referencial consignado en la ficha del procedimiento en el SEACE. No obstante, de existir contradicción entre estos montos, primará el monto del valor referencial indicado en las bases aprobadas.

⁵ De acuerdo a lo señalado en el artículo 48 del Reglamento, estos límites se calculan considerando dos (2) decimales. Para ello, si el límite inferior tiene más de dos (2) decimales, se aumenta en un dígito el valor del segundo decimal; en el caso del límite superior, se considera el valor del segundo decimal sin efectuar el redondeo.

Documento y fecha de actualización del expediente técnico, de corresponder : RESOLUCION GERENCIAL REGIONAL N° 167-2023-GR-CUSCO/GRGII DE FECHA 30/06/2023

Tipo y número del procedimiento de selección que se convocó para la elaboración del expediente técnico, de corresponder : POR LA ENTIDAD

1.5. FUENTE DE FINANCIAMIENTO

RECURSOS DETERMINADOS-CANON SOBRE CANON

Importante

La fuente de financiamiento debe corresponder a aquella prevista en la Ley de Equilibrio Financiero del Presupuesto del Sector Público del año fiscal en el cual se convoca el procedimiento de selección.

1.6. SISTEMA DE CONTRATACIÓN

El presente procedimiento se rige por el sistema de SUMA ALZADA, de acuerdo con lo establecido en el expediente de contratación respectivo.

1.7. MODALIDAD DE EJECUCIÓN

LLAVE EN MANO

1.8. ALCANCES DEL REQUERIMIENTO

El alcance de la ejecución de la obra está definido en el Capítulo III de la presente sección de las bases.

1.9. PLAZO DE EJECUCIÓN DE LA OBRA

El plazo de ejecución de la obra materia de la presente convocatoria, es de 150 días calendario, en concordancia con lo establecido en el expediente de contratación y en el expediente técnico de obra.

Importante para la Entidad

- Cuando en el expediente de contratación se establezca que la obra debe ejecutarse bajo la modalidad de ejecución llave en mano, debe considerarse lo siguiente, según corresponda:

En el caso de obras que se ejecuten bajo la modalidad de ejecución llave en mano que no incluya operación asistida:

"El plazo de ejecución de la obra, el equipamiento y montaje hasta la puesta en servicio, materia de la presente convocatoria, es de 150 días calendario, en concordancia con lo establecido en el expediente de contratación y en el expediente técnico de obra."

1.10. COSTO DE REPRODUCCIÓN Y ENTREGA DE BASES Y DEL EXPEDIENTE TÉCNICO DE LA OBRA

Los participantes registrados tienen el derecho a recabar las bases y el expediente técnico de la obra en versión impresa o digital, según su elección, para cuyo efecto deben:

Pagar en : Cuenta corriente N° 0161031305 DE BAMCO DE LA NACIÓN
Recoger en : Área funcional de procesos de la Sub Gerencia de Abastecimiento y Servicios Auxiliares del GOBIERNO REGIONAL CUSCO

Costo de bases : Impresa s/ 10.00 soles
Costo del expediente : Impreso: S/ 150 soles
técnico : Digital: S/ 10 soles

Las bases y el expediente técnico se entregan inmediatamente después de realizado el pago correspondiente. Excepcionalmente, el expediente técnico en versión impresa puede ser entregado dentro del plazo máximo de un (1) día hábil de efectuado el pago.

Importante

- La Entidad debe entregar una constancia o formulario de cargos en donde consta que el participante recibió el expediente técnico completo. Dicha constancia o formulario debe incluir un índice del contenido del expediente técnico y número de folios correspondientes.
- El costo de entrega del ejemplar de las bases y del expediente técnico, no puede exceder el costo de su reproducción.

Advertencia

Las Entidades deben cuidar la integridad de los documentos que se entregan en versión impresa y digital, el expediente técnico y el formulario de cargos, ya que son documentos de carácter legal.

1.11. ACCESO VIRTUAL AL EXPEDIENTE TÉCNICO DE LA OBRA

El expediente técnico de la obra en versión digital se encuentra publicado en el SEACE, obligatoriamente, desde la fecha de la convocatoria del presente procedimiento de selección. Adicionalmente, el expediente técnico se encuentra publicado en LINK https://drive.google.com/drive/folders/1hizPug_vrbIEGRgrUy_JV5RTQ5yKc3VZ7usp=share_link el cual es de acceso libre y gratuito.

1.12. BASE LEGAL

- Constitución Política del Perú.
- Ley N° 27867 - Ley Orgánica de Gobiernos Regionales.
- Ley N° 31638 Ley de Presupuesto del Sector Público para el Año Fiscal 2023.
- Ley N° 30225, Ley de Contrataciones del Estado y sus modificatorias.
- Decreto Legislativo N° 1440 - Decreto Legislativo del Sistema Nacional de Presupuesto Público.
- Decreto Legislativo N° 1071 que norma el arbitraje y sus modificatorias.
- Ley N° 16053, Autorizando al colegio de Arquitectos del Perú y al colegio de Ingenieros del Perú para supervisar a los profesionales de arquitectura e ingeniería de la República.
- Ley N° 28858, Ley que complementa la Ley N° 16053, Ley que autoriza al Colegio de Arquitectos del Perú y al Colegio de Ingenieros del Perú para supervisar a los profesionales de arquitectura e ingeniería de la República.
- Ley N° 28966, Ley que complementa el marco legal vigente referido al ejercicio profesional del arquitecto.
- Ley N° 29684, Ley que crea el Sistema Nacional de Gestión de Riesgo de Desastres - SINAGERD.
- Ley N° 27446, Ley del Sistema Nacional de Evaluación de Impacto Ambiental; modificado por Decreto Legislativo N° 1078.
- Resolución Ministerial N° 071-2019-MINEDU que aprueba los 33 indicadores de brecha de infraestructura o acceso a servicios del Sector Educación elaborados y validados en el marco del Sistema Nacional de Programación Multianual y Gestión de Inversiones.
- Decreto Supremo N° 242-2018-EF - aprueba el TUO del Decreto Legislativo N° 1252, Decreto Legislativo que crea el Sistema Nacional de Programación Multianual y Gestión de Inversiones.
- Resolución Directoral N° 005-2017-EF-63.01 que aprueba la Directiva N° 003-2017-EF-63.01, Directiva para la ejecución de inversiones públicas en el marco del Sistema Nacional de Programación Multianual y Gestión de Inversiones.
- Decreto Supremo N° 344-2018-EF que aprueba el Reglamento de la Ley N° 30225 y sus modificatorias.
- Decreto Supremo N° 004-2019-JUS que aprueba el Texto Único Ordenado de la Ley N° 27444, Ley del Procedimiento Administrativo General.
- Reglamento de la Ley del Sistema Nacional de Evaluación de Impacto Ambiental, aprobado mediante Decreto Supremo N° 019-2009-MINAM.
- Decreto Supremo N° 011-79-VC, sus modificatorias, ampliatorias y complementarias.
- Código Civil.
- Resolución de Contraloría N° 387-2020-CG que aprueba las Directiva N° 018-2020-CG/NORM "Servicio de Control Previo de las Prestaciones Adicionales de Obra" y Directiva N° 019-2020-CG/NORM "Servicio de Control Previo de las Prestaciones Adicionales de Supervisión de Obra".
- Resolución General Regional N° 170-2020-GR CUSCO/GGR que aprueba DIRECTIVA N° 007-2020-GR CUSCO/GGR "Normas y Procedimientos para la Administración y Ejecución Contractual de Obras por Contrata en el Gobierno Regional del Cusco".
- Resolución Ministerial N° 448-2020-MINSA.
- En general todo el Compendio de Normas emitidas por el Estado Peruano, para afrontar la Propagación del COVID-19 que han sido publicadas antes de la elaboración del presente TDR y que son de aplicación al presente.
- Directivas y Opiniones del OSCE.
- Otras normas legales aplicables y vigentes.

TITULO II DEL PROCEDIMIENTO DE SELECCIÓN

2.1. CALENDARIO DEL PROCEDIMIENTO DE SELECCIÓN

Según el cronograma de la ficha de selección de la convocatoria publicada en el SEACE.

Importante

De conformidad con la vigesimosegunda Disposición Complementaria Final del Reglamento, en caso la Entidad (Ministerios y sus organismos públicos, programas o proyectos adscritos) haya difundido el requerimiento a través del SEACE siguiendo el procedimiento establecido en dicha disposición, no procede formular consultas u observaciones al requerimiento.

2.2. CONTENIDO DE LAS OFERTAS

La oferta contendrá, además de un índice de documentos⁶, la siguiente documentación:

2.2.1. Documentación de presentación obligatoria

2.2.1.1. Documentos para la admisión de la oferta

- Declaración jurada de datos del postor. (Anexo N° 1)
- Documento que acredite la representación de quien suscribe la oferta.

En caso de persona jurídica, copia del certificado de vigencia de poder del representante legal, apoderado o mandatario designado para tal efecto.

En caso de persona natural, copia del documento nacional de identidad o documento análogo, o del certificado de vigencia de poder otorgado por persona natural, del apoderado o mandatario, según corresponda.

En el caso de consorcios, este documento debe ser presentado por cada uno de los integrantes del consorcio que suscriba la promesa de consorcio, según corresponda.

Advertencia

De acuerdo con el artículo 4 del Decreto Legislativo N° 1246, las Entidades prohibidas de exigir a los administrados o usuarios la información que puedan obtener libremente mediante la interoperabilidad a que se refieren los artículos 2 y 3 de dicho Decreto Legislativo. En esa medida, si la Entidad es usuaria de la Plataforma de Interoperabilidad del Estado - PIDE⁷ y siempre que el servicio web se encuentre activo en el Catálogo de Servicios de dicha plataforma, no corresponderá exigir el certificado de vigencia de poder y o documento nacional de identidad.

- Declaración jurada de acuerdo con el literal b) del artículo 52 del Reglamento. (Anexo N° 2)
- Declaración jurada de cumplimiento del Expediente Técnico, según el numeral 3.1 del Capítulo III de la presente sección. (Anexo N° 3)
- Declaración jurada de plazo de ejecución de la obra. (Anexo N° 4)

⁶ La omisión del índice no determina la no admisión de la oferta.

⁷ Para mayor información de las Entidades usuarias y del Catálogo de Servicios de la Plataforma de Interoperabilidad del Estado - PIDE ingresar al siguiente enlace <https://www.gobiernodigital.gob.pe/interoperabilidad/>

- e) Declaración jurada de plazo de ejecución de la obra. (Anexo N° 4) ✓
- f) Promesa de consorcio con firmas legalizadas, de ser el caso, en la que se consigne los integrantes, el representante común, el domicilio común y las obligaciones a las que se compromete cada uno de los integrantes del consorcio, así como el porcentaje equivalente a dichas obligaciones. (Anexo N° 5) ✓
- g) El precio de la oferta en SOLES y: ✓
- ✓ El desagregado de partidas, cuando el procedimiento se haya convocado a suma alzada.
 - ✓ Los precios unitarios, considerando las partidas según lo previsto en el último párrafo del literal b) del artículo 35 del Reglamento.
- Asimismo, la oferta incluye el monto de la prestación accesoria, cuando corresponda. (Anexo N° 6) ✓
- El precio total de la oferta y los subtotales que lo componen deben ser expresados con dos (2) decimales. Los precios unitarios pueden ser expresados con más de dos (2) decimales.

Importante

- El órgano encargado de las contrataciones o comité de selección, según corresponda, no puede incorporar documentos adicionales para la admisión de la oferta a los establecidos en este acápite.
- El análisis de precios unitarios y el detalle de los gastos generales fijos y variables de la oferta se presentan para el perfeccionamiento del contrato.
- El órgano encargado de las contrataciones o comité de selección, según corresponda, declara no admitidas las ofertas que no se encuentren dentro de los límites del valor referencial previstos en el numeral 28.2 del artículo 28 de la Ley. Asimismo, verifica la presentación de los documentos requeridos. De no cumplir con lo requerido, la oferta se considera no admitida.

2.2.1.2. Documentos para acreditar los requisitos de calificación

Incorporar en la oferta los documentos que acreditan los "Requisitos de Calificación" que se detallan en el numeral 3.2 del Capítulo III de la presente sección de las bases.

2.2.2. Documentación de presentación facultativa:

- a) En el caso de microempresas y pequeñas empresas integradas por personas con discapacidad, o en el caso de consorcios conformados en su totalidad por estas empresas, deben presentar la constancia o certificado con el cual acredite su inscripción en el Registro de Empresas Promocionales para Personas con Discapacidad⁸.
- b) Solicitud de bonificación del cinco por ciento (5%) por tener la condición de micro y pequeña empresa (Anexo N° 11).

Advertencia

El órgano encargado de las contrataciones o comité de selección, según corresponda, no podrá exigir al postor la presentación de documentos que no hayan sido indicados en los anexos "Documentos para la admisión de la oferta", "Requisitos de calificación" y "Factores de evaluación".

⁸ Dicho documento se tendrá en consideración en caso de empate, conforme a lo previsto en el artículo 91 del Reglamento.

2.3. REQUISITOS PARA PERFECCIONAR EL CONTRATO

El postor ganador de la buena pro debe presentar los siguientes documentos para perfeccionar el contrato:

- Garantía de fiel cumplimiento del contrato.
- Garantía de fiel cumplimiento por prestaciones accesorias, de ser el caso.
- Solicitud para la constitución del fideicomiso, en el marco de lo establecido en el literal a) del numeral 184.9 del artículo 184 del Reglamento, de ser el caso⁹.
- Contrato de consorcio con firmas legalizadas ante Notario de cada uno de los integrantes, de ser el caso.
- Código de cuenta interbancaria (CCI) o, en el caso de proveedores no domiciliados, el número de su cuenta bancaria y la entidad bancaria en el exterior.
- Copia de la vigencia del poder del representante legal de la empresa que acredite que cuenta con facultades para perfeccionar el contrato, cuando corresponda.
- Copia de DNI del postor en caso de persona natural, o de su representante legal en caso de persona jurídica.

Advertencia

De acuerdo con el artículo 4 del Decreto Legislativo N° 1246, las Entidades están prohibidas de exigir a los administrados o usuarios la información que puedan obtener directamente mediante la interoperabilidad a que se refieren los artículos 2 y 3 de dicho Decreto Legislativo. En esa medida, si la Entidad es usuaria de la Plataforma de Interoperabilidad del Estado - PIDE¹⁰ y siempre que el servicio web se encuentre activo en el Catálogo de Servicios de dicha plataforma, no correspondrá exigir los documentos previstos en los literales e) y f).

- Domicilio para efectos de la notificación durante la ejecución del contrato.
- Autorización de notificación de la decisión de la Entidad sobre la solicitud de ampliación de plazo mediante medios electrónicos de comunicación¹¹. (Anexo N° 12)
- Constancia de capacidad libre de contratación expedida por el RNP¹².
- Programa de Ejecución de Obra (CPM) el cual presenta la ruta crítica y el calendario de avance de obra valorizado.
- Calendario de adquisición de materiales e insumos necesarios para la ejecución de obra, en concordancia con el calendario de avance de obra valorizado. Este calendario se actualiza con cada ampliación de plazo otorgada, en concordancia con el calendario de avance de obra valorizado vigente.
- Calendario de utilización de equipo, en caso la naturaleza de la contratación lo requiera.
- Memoria en la que se señalen las consideraciones que se han tomado en cuenta para la elaboración de los documentos indicados en los literales k), l) y m).
- Análisis de precios unitarios de las partidas y detalle de los gastos generales fijos y variables de la oferta, en caso de obras sujetas a precios unitarios¹³.
- Desagregado por partidas que dio origen a la oferta, en caso de obras a suma alzada.
- Copia de documentos que sustenten la propiedad, la posesión, el compromiso de compra venta o alquiler u otro documento que acredite la disponibilidad del requisito de calificación equipamiento estratégico. En el caso que el postor ganador sea un consorcio los documentos de acreditación de este requisito pueden estar a nombre del consorcio o de uno de sus integrantes.

⁹ Cuando la Entidad no haya incorporado en las bases la obligación de constituir un fideicomiso para la administración de los adelantos destinados a la ejecución de obra, el postor adjudicado puede presentar la solicitud para la constitución del fideicomiso.

¹⁰ Para mayor información de las Entidades usuarias y del Catálogo de Servicios de la Plataforma de Interoperabilidad del Estado - PIDE ingresar al siguiente enlace <https://www.gobemodulata.gov.pe/interoperabilidad/>

¹¹ En tanto se implemente la funcionalidad en el SEACE, de conformidad con la Primera Disposición Complementaria Transitoria del Decreto Supremo N° 234-2022-EF.

¹² Este requisito no aplica para procedimientos de contratación directa por la causal de carácter de secreto, secreto militar o por razones de orden interno.

¹³ La Entidad puede requerir este documento en caso de obras a suma alzada.

- r) Copia de los diplomas que acrediten la formación académica requerida del plantel profesional clave, en caso que el grado o título profesional requerido no se encuentre publicado en el Registro Nacional de Grados Académicos y Títulos Profesionales a cargo de la Superintendencia Nacional de Educación Superior Universitaria – SUNEDU¹⁴.
- s) Copia de (i) contratos y su respectiva conformidad o (ii) constancias o (iii) certificados o (iv) cualquier otra documentación que, de manera fehaciente demuestre la experiencia del personal que conforma el plantel profesional clave.

Importante

- La Entidad debe aceptar las diferentes denominaciones utilizadas para acreditar la carrera profesional requerida, aun cuando no coincida literalmente con aquella prevista en los requisitos de calificación (por ejemplo Ingeniería Ambiental, Ingeniería en Gestión Ambiental, Ingeniería y Gestión Ambiental u otras denominaciones).
- Los documentos que acreditan la experiencia del personal deben incluir como mínimo los nombres y apellidos del profesional, el cargo desempeñado, el plazo de la prestación indicando el día, mes y año de inicio y culminación, el nombre de la Entidad u organización que emite el documento, la fecha de emisión y nombres y apellidos de quien suscribe el documento.

En caso estos documentos establezcan el plazo de la experiencia adquirida por el profesional en meses sin especificar los días la Entidad debe considerar el mes completo.

De presentarse experiencia ejecutada paralelamente (traspape), para el cómputo del tiempo de dicha experiencia solo se considerará una vez el período traspapeado. No obstante, de presentarse períodos traspapeados en el residente de obra, no se considera ninguna de las experiencias acreditadas, salvo la ejecución de obras por paquete.

Se considerará aquella experiencia que no tenga una antigüedad mayor a veinticinco (25) años anteriores a la fecha de la presentación de ofertas.

Asimismo, la Entidad debe valorar de manera integral los documentos presentados para acreditar dicha experiencia. En tal sentido, aun cuando en los documentos presentados la denominación del cargo o puesto no coincida literalmente con aquella prevista en los requisitos de calificación, se deberá validar la experiencia si las actividades que realice el profesional corresponden con la función propia del cargo o puesto requerido.

- Cuando el postor ganador de la buena pro presenta como plantel profesional clave a profesionales que se encuentran prestando servicios como residente o supervisor en obras contratadas por la Entidad que no cuentan con recepción, procede otorgar plazo adicional para subsanar, conforme lo previsto en el literal a) del artículo 141 del Reglamento.

- En caso que el postor ganador de la buena pro sea un consorcio, las garantías que presente este para el perfeccionamiento del contrato, así como durante la ejecución contractual, de ser el caso, además de cumplir con las condiciones establecidas en el artículo 33 de la Ley y en el artículo 148 del Reglamento, deben consignar expresamente el nombre completo o la denominación o razón social de los integrantes del consorcio, en calidad de garantizados, de lo contrario no podrán ser aceptadas por las Entidades. No se cumple el requisito antes indicado si se consigna únicamente la denominación del consorcio, conforme lo dispuesto en la Directiva "Participación de Proveedores en Consorcio en las Contrataciones del Estado".

- En los contratos de ejecución de obras que celebren las Entidades con las micro y pequeñas empresas, estas últimas pueden otorgar como garantía de fiel cumplimiento el diez por ciento (10%) del monto del contrato, porcentaje que es retenido por la Entidad durante la primera mitad del número total de pagos a realizarse, de forma prorrateada en cada pago, con cargo a ser devuelto a la finalización del mismo, conforme lo establece el numeral 149.4 del artículo 149 del Reglamento y numeral 151.3 del artículo 151 del Reglamento, siempre que:

- El procedimiento de selección original del cual derive el contrato a suscribirse sea una Adjudicación Simplificada.
- El plazo de ejecución de la obra sea igual o mayor a sesenta (60) días calendario; y,
- El pago a favor del contratista considere, al menos, dos (2) valorizaciones periódicas, en función del avance de obra.

¹⁴ <https://entelina.sunedu.gob.pe/>

Para dicho efecto los postores deben encontrarse registrados en el REMYPE, consignando en la Declaración Jurada de Datos del Postor (Anexo N° 1) o en la solicitud de retención de la garantía durante el perfeccionamiento del contrato, que tienen la condición de MYPE, lo cual será verificado por la Entidad en el link <http://www2.trabajo.gob.pe/servicios-en-linea-2-2> opción consulta de empresas acreditadas en el REMYPE.

Importante

- Corresponde a la Entidad verificar que las garantías presentadas por el postor ganador de la buena pro cumplan con los requisitos y condiciones necesarios para su aceptación y eventual ejecución, sin perjuicio de la determinación de las responsabilidades funcionales que correspondan.
- De conformidad con el Reglamento Consular del Perú aprobado mediante Decreto Supremo N° 076-2005-RE para que los documentos públicos y privados extendidos en el exterior tengan validez en el Perú, deben estar legalizados por los funcionarios consulares peruanos y referendados por el Ministerio de Relaciones Exteriores del Perú, salvo que se trate de documentos públicos emitidos en países que formen parte del Convenio de la Apostilla, en cuyo caso bastara con que estos cuenten con la Apostilla de la Haya¹⁵.
- La Entidad no puede exigir documentación o información adicional a la consignada en el presente numeral para el perfeccionamiento del contrato.

2.4. PERFECCIONAMIENTO DEL CONTRATO

El contrato se perfecciona con la suscripción del documento que lo contiene. Para dicho efecto el postor ganador de la buena pro, dentro del plazo previsto en el artículo 141 del Reglamento, debe presentar la documentación requerida sito en la Av. Tormasa Tito Condemayta N° 1101, WANCHAQ – CUSCO, dirigido al Jefe de la Sub Gerencia de Abastecimientos y Servicios Auxiliares – Área Legal.

Importante

En el caso de contratación de obras por paquete, se debe suscribir un contrato por cada obra incluida en el paquete.

2.5. ADELANTOS¹⁶

2.5.1. ADELANTO DIRECTO

La Entidad otorgará UN (01) adelantos directos por el 10% del monto del contrato original

El contratista debe solicitar formalmente el ADELANTO DIRECTO dentro de los ocho (8) días siguientes a la suscripción del contrato, adjuntando a su solicitud la garantía por adelantos mediante carta fianza o póliza de caución y el comprobante de pago correspondiente. La Entidad debe entregar el monto solicitado dentro de los siete (7) días contados a partir del día siguiente de recibida la solicitud del contratista.

Vencido el plazo para solicitar el adelanto no procede la solicitud. La amortización del adelanto se hará en cada valorización de obra.

¹⁵ Según lo previsto en la Opinión N° 009-2016/DTN.

¹⁶ Si la Entidad ha previsto la entrega de adelantos, debe prever el procedimiento para su entrega, conforme a lo previsto en los artículos 181 y 182 del Reglamento.

2.5.2. ADELANTO PARA MATERIALES E INSUMOS

"La Entidad otorgará adelantos para materiales e insumos por el 20% el monto del contrato original, conforme al calendario de adquisición de materiales e insumos presentado por el contratista.

La entrega de los adelantos se realizará en un plazo de QUINCE (15) días calendario previos a la fecha prevista en el calendario de adquisición de materiales e insumos para cada adquisición, con la finalidad que EL CONTRATISTA pueda disponer de los materiales e insumos en la oportunidad prevista en el calendario de avance de obra valorizado.

Para tal efecto, EL CONTRATISTA debe solicitar la entrega del adelanto en un plazo de OCHO (08) días calendario anteriores al inicio del plazo antes mencionado, adjuntando a su solicitud la garantía por adelantos¹⁷ mediante carta fianza o póliza de caución y el comprobante de pago respectivo.

La solicitud de EL CONTRATISTA debe realizarse una vez iniciado el plazo de ejecución de la obra. No procede el otorgamiento de adelanto para materiales e insumos en los casos en que las solicitudes correspondientes sean realizadas con posterioridad a las fechas señaladas en el calendario de adquisición de materiales e insumos.

2.6. VALORIZACIONES

El periodo de valorización será MENSUAL

Importante

- Cuando el periodo de valorización establecido por la Entidad sea el mensual, el plazo del pago de la valorización se registrará por lo dispuesto en el numeral 194.7 del artículo 194 del Reglamento. En cambio, si la Entidad prevé un periodo de valorización distinto al mensual, se debe establecer los plazos y procedimiento aplicables para la valorización, teniendo en consideración lo dispuesto en el numeral 194.6 del referido artículo, así como el plazo para el pago de las valorizaciones.
- Las valorizaciones de obra se presentan a través del módulo de ejecución contractual del SEACE. Dicha obligación aplica a los contratos de obra que deriven de procedimientos de selección para la ejecución de obras, convocados a partir de la entrada en vigencia de la Directiva N° 001-2022-OSCE/CD "Gestión de las valorizaciones de obra a través del SEACE"¹⁸. Mediante comunicado el OSCE publica y difunde la relación de Entidades obligadas a usar la sección de valorizaciones electrónicas como medio para la gestión de las valorizaciones de obra. El primer listado de entidades obligadas se encuentra publicado en el siguiente enlace:

<https://www.gob.pe/institucion/osce/noticias/575017-comunicado-n-001-2022-osce>.

2.7. PLAZO PARA EL PAGO DEL SALDO DE LA LIQUIDACIÓN DEL CONTRATO DE OBRA

La Entidad o el contratista, según corresponda, deben efectuar el pago del monto correspondiente al saldo de la liquidación del contrato de obra, en el plazo de **Treinta 30 días calendario**, computados desde el día siguiente del consentimiento de la liquidación. Para tal efecto, la parte que solicita el pago debe presentar el comprobante de pago respectivo.

¹⁷ De conformidad con el artículo 153 del Reglamento, esta garantía debe ser emitida por idéntico monto y un plazo mínimo de vigencia de tres (3) meses, renovable por un plazo idéntico hasta la amortización total del adelanto otorgado. Cuando el plazo de ejecución contractual sea menor a tres (3) meses, las garantías pueden ser emitidas con una vigencia menor, siempre que cubra la fecha prevista para la amortización total del adelanto otorgado.

¹⁸ Aprobada mediante Resolución N° 002-2022-OSCE-PRE y modificada mediante Resolución N° 042-2022-OSCE/PRE publicadas en el Diario Oficial El Peruano el 10 de enero de 2022 y 5 de marzo de 2022, respectivamente.

CAPÍTULO III REQUERIMIENTO

Importante

Es responsabilidad de la Entidad cautelar la adecuada formulación del expediente técnico, debiendo asegurar la calidad técnica y reducir la necesidad de su reformulación por errores o deficiencias técnicas que repercutan en el proceso de contratación y en la ejecución de la obra.

3.1. EXPEDIENTE TÉCNICO E INFORMACIÓN COMPLEMENTARIA DEL EXPEDIENTE TÉCNICO



TÉRMINOS DE REFERENCIA

EJECUCIÓN DE OBRA DEL PROYECTO DE INVERSIÓN: MEJORAMIENTO Y AMPLIACIÓN DE LOS SERVICIOS EDUCATIVOS DEL NIVEL INICIAL ESCOLARIZADO CICLO II DE LAS ILS CREADAS EN LOS AÑOS 2009 AL 2012 EN LAS PROVINCIAS DE CANAS, ACOMAYO Y PARURO
IET CHACHACOMANI



SETIEMBRE 2023
Subgerencia de Gestión de Obras
Gerencia Regional de Gestión de Inversiones de Infraestructura

Av. Tumbes 100, Cusco, Perú
Cusco, 08000, Perú
Tel: 051 084 244 1111

Hagamos
HISTORIA



ESTRUCTURA GENERAL

TÉRMINO DE REFERENCIA PARA LA EJECUCIÓN DE OBRA

CAPÍTULO I	1
1.1. DENOMINACIÓN DE LA CONTRATACIÓN	2
1.2. ENTIDAD CONTRATANTE	3
1.3. NATURALEZA Y MODALIDAD DE CONTRATACIÓN	3
1.3.1. NATURALEZA DE CONTRATACIÓN	3
1.3.2. MODALIDAD DE CONTRATACIÓN	3
1.4. FINALIDAD PÚBLICA DE LA CONTRATACIÓN	5
1.5. DESCRIPCIÓN DEL PROYECTO	5
1.5.1. CRITERIOS DE MODIFICACIÓN	5
1.5.2. DESCRIPCIÓN DEL PLANTAMIENTO ARQUITECTÓNICO	6
1.5.3. MODIFICACIONES CON RELACIÓN AL PLANTEAMIENTO	9
1.6. DATOS TÉCNICOS DEL PROYECTO	16
1.6.1. NOMBRE DEL PROYECTO	16
1.6.2. UBICACIÓN	16
1.6.3. ALCANTARILLADO	16
1.6.4. NOMBRE DEL PIPO DE INVERSIÓN	16
1.6.5. NOMBRE DEL PIPO DE INVERSIÓN	16
1.6.6. CÓDIGO ÚNICO DE INVERSIÓN	16
1.6.7. VALOR REFERENCIAL	16
1.6.8. VALOR REFERENCIAL	16
1.6.9. OBJETIVOS DE LA CONTRATACIÓN	16
1.6.10. DEFINICIONES	16
1.6.11. BASE LEGAL Y FINALIDAD DE LAS TÉRMINOS DE REFERENCIA	16
1.6.12. BASE LEGAL	16
CAPÍTULO II	16
CONSIDERACIONES ESPECÍFICAS PARA LA EJECUCIÓN DE OBRA	16
2.1. REQUISITOS Y EQUIPAMIENTO MÍNIMO DEL CONTRATISTA	16
2.1.1. EQUIPAMIENTO ESTRATÉGICO	16
2.1.2. REQUISITOS MÍNIMOS DEL PLANTEAMIENTO DEL PERSONAL DEL CONTRATISTA	16
2.1.3. PERSONAL CLAVE	16
2.1.4. PERSONAL NO CLAVE	16
2.1.5. SUSTITUCIÓN DEL EQUIPO PROFESIONAL OFERTADO	16
2.1.6. EXPERIENCIA DEL PERSONAL	16
2.1.7. REQUISITOS MÍNIMOS DEL PERSONAL DEL PERSONAL	16
2.1.8. EXPERIENCIA EN LA ESPECIALIDAD DEL EQUIPO DE OBRA	16
2.1.9. CONDICIONES DE LOS CONSORCIOS	16
2.1.10. REQUISITOS PARA LA SUSCRIPCIÓN DE CONTRATO	16
2.1.11. COMPROMISO DE PLAZAS	16
2.1.12. PLAZO DE EJECUCIÓN CONTRACTUAL	16
2.1.13. PLAZO DE EJECUCIÓN DE OBRA	16
2.1.14. PROCTO DE ENTREGA DE OBRA	16
2.1.15. ENTREGAS PARCIALES	16
2.1.16. ENTREGA DE ADJUNTOS	16

Av. Tumbes 100, Cusco, Perú
Cusco, 08000, Perú
Tel: 051 084 244 1111

Hagamos
HISTORIA

[illegible]

2.23.	DELAS REVENIDAS.	51
2.26.	OTRAS OBLIGACIONES DEL CONTRATISTA.	52
2.26.1.	DATOS DE LA OBRA, A PERSONAS Y A PROPIETARIOS.	52
2.26.2.	AL CALIDAD DE LOS TRABAJOS Y LAS GARANTIAS DE FABRICACION.	52
2.26.3.	PARTEAS CERTIFICACIONES DE CALIDAD.	53
2.26.4.	SEÑALACION DE DEFICIENCIAS.	53
2.26.5.	TRABAJOS NOTURNO Y FESTIVO.	54
2.27.	EL ADEUDO DE OBRA DIGITAL.	54
2.28.	DEFINIZACIONES DE QUE TIENEN POR LA ENTIDAD.	54
2.29.	INSTALACIONES Y EQUIPOS DE CONSTRUCCION.	54
2.30.	PRECCION DE PEGRAMENTO.	55
2.31.	ALMACENAMIENTO DE EQUIPOS.	55
2.32.	ALMACENAMIENTO DE MOBILIARIO.	55
2.33.	ALMACENAMIENTO DE MONTAJE O INSTALACION DE EQUIPOS.	55
2.34.	MANEJOS.	55
2.35.	RECEPCION DE OBRA Y PLAZOS.	56
2.36.	LIQUIDACION DEL CONTRATO DE OBRA.	56
2.37.	DEVOLUCION DE LA GARANTIA DE FULCIMENTADO DEL CONTRATO DE OBRA.	57
2.38.	VALORES DEL CONTRATO O DOMICILIO DEL CONTRATISTA.	57
2.39.	VALORES DEL CONTRATO O DOMICILIO DEL CONTRATISTA.	58
2.40.	VALORES DEL CONTRATO O DOMICILIO DEL CONTRATISTA.	58
2.41.	VALORES DEL CONTRATO O DOMICILIO DEL CONTRATISTA.	58
2.42.	VALORES DEL CONTRATO O DOMICILIO DEL CONTRATISTA.	58
2.43.	VALORES DEL CONTRATO O DOMICILIO DEL CONTRATISTA.	58
2.44.	VALORES DEL CONTRATO O DOMICILIO DEL CONTRATISTA.	58
2.45.	VALORES DEL CONTRATO O DOMICILIO DEL CONTRATISTA.	58
2.46.	VALORES DEL CONTRATO O DOMICILIO DEL CONTRATISTA.	58
2.47.	VALORES DEL CONTRATO O DOMICILIO DEL CONTRATISTA.	58
2.48.	VALORES DEL CONTRATO O DOMICILIO DEL CONTRATISTA.	58
2.49.	VALORES DEL CONTRATO O DOMICILIO DEL CONTRATISTA.	58
2.50.	VALORES DEL CONTRATO O DOMICILIO DEL CONTRATISTA.	58
2.51.	VALORES DEL CONTRATO O DOMICILIO DEL CONTRATISTA.	58
2.52.	VALORES DEL CONTRATO O DOMICILIO DEL CONTRATISTA.	58
2.53.	VALORES DEL CONTRATO O DOMICILIO DEL CONTRATISTA.	58
2.54.	VALORES DEL CONTRATO O DOMICILIO DEL CONTRATISTA.	58
2.55.	VALORES DEL CONTRATO O DOMICILIO DEL CONTRATISTA.	58
2.56.	VALORES DEL CONTRATO O DOMICILIO DEL CONTRATISTA.	58
2.57.	VALORES DEL CONTRATO O DOMICILIO DEL CONTRATISTA.	58
2.58.	VALORES DEL CONTRATO O DOMICILIO DEL CONTRATISTA.	58
2.59.	VALORES DEL CONTRATO O DOMICILIO DEL CONTRATISTA.	58
2.60.	VALORES DEL CONTRATO O DOMICILIO DEL CONTRATISTA.	58
2.61.	VALORES DEL CONTRATO O DOMICILIO DEL CONTRATISTA.	58
2.62.	VALORES DEL CONTRATO O DOMICILIO DEL CONTRATISTA.	58
2.63.	VALORES DEL CONTRATO O DOMICILIO DEL CONTRATISTA.	58
2.64.	VALORES DEL CONTRATO O DOMICILIO DEL CONTRATISTA.	58
2.65.	VALORES DEL CONTRATO O DOMICILIO DEL CONTRATISTA.	58
2.66.	VALORES DEL CONTRATO O DOMICILIO DEL CONTRATISTA.	58
2.67.	VALORES DEL CONTRATO O DOMICILIO DEL CONTRATISTA.	58
2.68.	VALORES DEL CONTRATO O DOMICILIO DEL CONTRATISTA.	58
2.69.	VALORES DEL CONTRATO O DOMICILIO DEL CONTRATISTA.	58
2.70.	VALORES DEL CONTRATO O DOMICILIO DEL CONTRATISTA.	58
2.71.	VALORES DEL CONTRATO O DOMICILIO DEL CONTRATISTA.	58
2.72.	VALORES DEL CONTRATO O DOMICILIO DEL CONTRATISTA.	58
2.73.	VALORES DEL CONTRATO O DOMICILIO DEL CONTRATISTA.	58
2.74.	VALORES DEL CONTRATO O DOMICILIO DEL CONTRATISTA.	58
2.75.	VALORES DEL CONTRATO O DOMICILIO DEL CONTRATISTA.	58
2.76.	VALORES DEL CONTRATO O DOMICILIO DEL CONTRATISTA.	58
2.77.	VALORES DEL CONTRATO O DOMICILIO DEL CONTRATISTA.	58
2.78.	VALORES DEL CONTRATO O DOMICILIO DEL CONTRATISTA.	58
2.79.	VALORES DEL CONTRATO O DOMICILIO DEL CONTRATISTA.	58
2.80.	VALORES DEL CONTRATO O DOMICILIO DEL CONTRATISTA.	58
2.81.	VALORES DEL CONTRATO O DOMICILIO DEL CONTRATISTA.	58
2.82.	VALORES DEL CONTRATO O DOMICILIO DEL CONTRATISTA.	58
2.83.	VALORES DEL CONTRATO O DOMICILIO DEL CONTRATISTA.	58
2.84.	VALORES DEL CONTRATO O DOMICILIO DEL CONTRATISTA.	58
2.85.	VALORES DEL CONTRATO O DOMICILIO DEL CONTRATISTA.	58
2.86.	VALORES DEL CONTRATO O DOMICILIO DEL CONTRATISTA.	58
2.87.	VALORES DEL CONTRATO O DOMICILIO DEL CONTRATISTA.	58
2.88.	VALORES DEL CONTRATO O DOMICILIO DEL CONTRATISTA.	58
2.89.	VALORES DEL CONTRATO O DOMICILIO DEL CONTRATISTA.	58
2.90.	VALORES DEL CONTRATO O DOMICILIO DEL CONTRATISTA.	58
2.91.	VALORES DEL CONTRATO O DOMICILIO DEL CONTRATISTA.	58
2.92.	VALORES DEL CONTRATO O DOMICILIO DEL CONTRATISTA.	58
2.93.	VALORES DEL CONTRATO O DOMICILIO DEL CONTRATISTA.	58
2.94.	VALORES DEL CONTRATO O DOMICILIO DEL CONTRATISTA.	58
2.95.	VALORES DEL CONTRATO O DOMICILIO DEL CONTRATISTA.	58
2.96.	VALORES DEL CONTRATO O DOMICILIO DEL CONTRATISTA.	58
2.97.	VALORES DEL CONTRATO O DOMICILIO DEL CONTRATISTA.	58
2.98.	VALORES DEL CONTRATO O DOMICILIO DEL CONTRATISTA.	58
2.99.	VALORES DEL CONTRATO O DOMICILIO DEL CONTRATISTA.	58
3.00.	VALORES DEL CONTRATO O DOMICILIO DEL CONTRATISTA.	58

12/8



TURNO DE REFERENCIA PARA LA EJECUCIÓN DE OBRA

CAPÍTULO I

1.1. DENOMINACIÓN DE LA CONTRATACIÓN

Obra de la obra INSTALACIÓN MEJORAMIENTO Y AMPLIACIÓN DE SERVICIOS EDUCATIVOS DEL NIVEL BÁSICO ESCOLARIZADO CICLO I DE LAS I.E.T. CREADAS EN LOS AÑOS 2009 AL 2012 EN LAS PROVINCIAS DE CANAS, ACOMAYO Y PARURO - DEPARTAMENTO CUSCO (E.I. N° 816 CHACHACOMANI) con CUI 221964

1.2. ENTIDAD CONTRATANTE

La Entidad Contratante es el GOBIERNO REGIONAL DE CUSCO.

1.3. SISTEMA Y MODALIDAD DE CONTRATACIÓN

1.3.1. SISTEMA DE CONTRATACIÓN

La presente Adjudicación Simplificada se convoca bajo el Sistema de Contratación a SUMA ALZADA para la ejecución del Proyecto de Inversión Pública: "INSTALACIÓN MEJORAMIENTO Y AMPLIACIÓN DE SERVICIOS EDUCATIVOS DEL NIVEL BÁSICO ESCOLARIZADO CICLO I DE LAS I.E.T. CREADAS EN LOS AÑOS 2009 AL 2012 EN LAS PROVINCIAS DE CANAS, ACOMAYO Y PARURO - DEPARTAMENTO CUSCO (E.I. N° 816 CHACHACOMANI) con CUI 221964

1.3.2. MODALIDAD DE CONTRATACIÓN

La presente Adjudicación Simplificada se convoca bajo la modalidad de LLAVE EN MANO por lo que el postor deberá ser responsable de la construcción de la obra y el equipamiento del proyecto de inversión. "INSTALACIÓN MEJORAMIENTO Y AMPLIACIÓN DE SERVICIOS EDUCATIVOS DEL NIVEL BÁSICO ESCOLARIZADO CICLO I DE LAS I.E.T. CREADAS EN LOS AÑOS 2009 AL 2012 EN LAS PROVINCIAS DE CANAS, ACOMAYO Y PARURO - DEPARTAMENTO CUSCO (E.I. N° 816 CHACHACOMANI) con CUI 221964

1.3.3. FINALIDAD PÚBLICA DE LA CONTRATACIÓN

La finalidad pública de la contratación, es la ejecución del Proyecto de inversión: "INSTALACIÓN MEJORAMIENTO Y AMPLIACIÓN DE SERVICIOS EDUCATIVOS DEL NIVEL BÁSICO ESCOLARIZADO CICLO I DE LAS I.E.T. CREADAS EN LOS AÑOS 2009 AL 2012 EN LAS PROVINCIAS DE CANAS, ACOMAYO Y PARURO - DEPARTAMENTO CUSCO (E.I. N° 816 CHACHACOMANI) con CUI 221964", para mejorar el nivel educativo de los estudiantes de las I.E.T. CREADAS EN LOS AÑOS 2009 AL 2012 EN LAS PROVINCIAS DE CANAS, ACOMAYO Y PARURO - DEPARTAMENTO CUSCO (E.I. N° 816 CHACHACOMANI) con CUI 221964

La Ley N° 20544, Ley General de Educación, y sus modificaciones, se establecen los lineamientos generales de la Subsecretaría y del Sistema Educativo Peruano y regula las atribuciones y obligaciones del Estado, así como los derechos y responsabilidades de las personas y la sociedad en su función educativa.

1.5. DESCRIPCIÓN DEL PROYECTO

1.5.1. CRITERIOS DE MODULACIÓN

La descripción técnica del proyecto en tipo en las nuevas tecnologías en la normalidad emitida por el Ministerio de Educación "Criterios de Diseño para las Escuelas de Educación Básica Regular, donde se prioriza la atención que debe existir entre los diferentes niveles y las líneas múltiples requeridas para cada uno de ellos.

El criterio básico arquitectónico del diseño es la utilización modular de unidades "redangulares" que permitan la flexibilidad de adaptación "rápida" con la flexibilidad de poder hacer uso en cualquier tipo de disposición del terreno, adaptándose de acuerdo a las necesidades requeridas.

Av. El Sol N° 2550, Cusco, Perú 11001
Cusco, Perú 11001
www.gob.pe/cusco

Haqamos
HISTORIA



Las unidades de diseño de las nuevas tecnologías, siendo este el caso de la tecnología por sección, acústica o eléctrica, de la tecnología del proyecto planteado. Asimismo, se ha considerado una altura máxima de 3.50 metros al interior (de nivel de piso terminado hasta la carpintería), a fin de dar respuesta a la altura máxima requerida por el cliente.

Debido a la presencia de agua y al crecimiento, se considera en los casos de las unidades de agua, 3.50 metros de altura de protección para el crecimiento, del tipo sistema de protección de aguas pluviales, mediante canales y muelles.

1.5.2. DESCRIPCIÓN DEL PLANTEAMIENTO ARQUITECTÓNICO

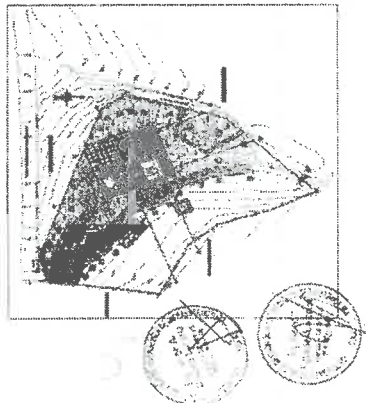

El planteamiento de la infraestructura está contemplado por el tipo de proyecto para mejorar de la calidad de vida, que consiste en una infraestructura de tipo punto de acceso a una plataforma con, por lo menos, que se aplique para la construcción de los bloques en la infraestructura, donde se encuentre en el centro de los sectores, la plataforma ubicada a través de la vía pública, las unidades y la zona de protección a la que se accede por una rampa, ubicada en la zona pública y extendida por una zona de protección en el sector más bajo de la zona de protección y el tipo de



La infraestructura del Proyecto consiste en los Bloques 1 y 2, en un solo nivel, que se emplazarán en las zonas de protección, formando un espacio receptor, en el que se desarrollan los bloques, los bloques y el patio, áreas que están destinadas para la protección de los bloques y la vía pública, logrando también una integración de los bloques y la vía pública.

Av. El Sol N° 2550, Cusco, Perú 11001
Cusco, Perú 11001
www.gob.pe/cusco

Haqamos
HISTORIA



El amedanzamiento de las 2 escuelas en una sola plataforma con el mismo nivel de construcción permite el fácil acceso por la relación de construcción entre ambos bloques, evitando de esta forma que el desplazamiento de personas con discapacidad sea mayor en dificultad en este caso por el terreno. A través de rampas de concreto luego de salir del edificio se accede al nivel con el patio y el área de juegos para facilitar el desplazamiento de los niños.



Se plantea un desplazamiento entre bloques a través de la estructura de acero, permitiendo eliminar los muros de concreto y permitir el acceso a través de rampas de concreto.

Los pisos de estos pasillos están pintados de color rojo para facilitar la movilidad de los niños.



Los bloques de construcción permitirán por medio de rampas, por lo que se puede acceder durante las horas de recreo por los lados de los techos.

CUADRO COMPARATIVO ENTRE METAS DEL PERFIL Y METAS DEL EXPEDIENTE TÉCNICO

El perfil del proyecto fue planteado por la Reglamentación y el Plan de la Norma Técnica para el Diseño de Locales Escolares de Educación Básica, Nivel: 2014, considerando las diferentes necesidades en cuanto a las áreas y a las unidades de construcción, con respecto a la Norma Técnica Construcción de Edificios para Locales Escolares de Nivel de Educación Inicial, aprobada por el RVM N° 004-2015-MINEDU, con la cual se plantea el proyecto de construcción de la Unidad de Educación Inicial, considerando el nivel inicial escolarizado de los niños, niñas y adolescentes de las zonas rurales, en los años 2029 al 2042, en las provincias de Canchis, Aconego y Paruro - DEPARTAMENTO CUSCO, correspondiente a la UEN 015-CHACHACOMANI, ubicada en las siguientes metas:

COMPONENTE 1: INFRAESTRUCTURA EDUCATIVA, COMPLEMENTARIA ADMINISTRATIVA Y DE SERVICIO.	TIPO DE CONSTR.	ESPACIO	Cantid.	PIV VIABLE		EXPEDIENTE TÉCNICO	
				Área (m²)	Unidad de medida	Área (m²)	Unidad de medida
BLOQUE 2	Aula		1	89.20	m²	1	50.00
	Deposito		2	8.00	m²	1	3.00
	SS-HH Niños		1	5.35	m²	1	3.00
	SS-HH Niñas		1	5.35	m²	1	3.00
	SS-HH Discapacitados		1	5.35	m²	1	3.00
	Patio		1	70.30	m²	1	3.00
	Aula Psicomotricidad		1	11.25	m²	1	3.00
	Quarto de limpieza		1	5.00	m²	1	3.00
	Galería de circulación		1	11.65	m²	1	3.00
	Aula de usos múltiples		1	11.25	m²	1	3.00
BLOQUE 3	Deposito de alimentos		1	5.00	m²	1	3.00
	Deposito de materiales		1	5.00	m²	1	3.00
	Servicios Administrativos		1	5.00	m²	1	3.00
	SS-HH Docentes		1	5.40	m²	1	3.00
	SS-HH personal servicio		1	3.35	m²	1	3.00
BLOQUE 4	Guarda		1	6.25	m²	1	3.00

[illegible]

1.3.3. MODIFICACIONES CON RELACION AL PERFIL:

- [illegible]

TIPO DE CONSTR.	ESPACIO	FIP VISIBLE		EXPEDIENTE TÉCNICO	
		Cantidad	Área o dimensión	Unidad de medida	Unidad de medida
ÁREAS EXTERIORES	Cercos	1	153.39	m	m
	Contorno-Informia	1		m ²	m ²
	Veredas	1	111.58	m ²	m ²
	Pav. de Herrer	1	175.13	m ²	m ²
	Área de juegos	1	123.68	m ²	m ²
	Área verde-Huerto	1	412.46	m ²	m ²
	Paniglos	2		m ²	m ²
	Tarace de agua	1		m ³	m ³
ÁREAS INTERIORES	M ² de ventilación	1		m ²	m ²
	Pinturas y barnices	1		m ²	m ²

MODIFICACIONES CON RELACION AL PERFIL:

- La comunitat ha de ser responsable i ha de prendre decisions que afectin a la salut pública i a la salut ambiental. Els ciutadans han de participar en les decisions que afectin a la salut pública i a la salut ambiental. Els ciutadans han de prendre decisions que afectin a la salut pública i a la salut ambiental. Els ciutadans han de prendre decisions que afectin a la salut pública i a la salut ambiental.

சென்னை, 15.05.2019

Haqamus
HISTORIA



COMPONENTE 3 EQUIPAMIENTO Y MOBILIARIO		Unidad de medida	Cantidad
MOBILIARIO			
AULA			
Mesa rectangular para niños	1.20x0.70m con extremos de metal y tablero de polipropileno	und	4.00
Sillas adecuadas para niños	reclinables de metal con respaldo de polipropileno de colores	und	24.00
Holofono	Madera Escrita o Silla para docente	und	1.00
Pizarra	Alfite o Pizarra 2.45 x 1.20m con marco de madera	und	1.00
Colores para Pintar		m2	25.20
Armario de Peluche	2.45 x 1.20m, Cierre de Chavetas y Malla (aproximad 20 piezas) 17.5x0.65m	und	1.00
Armario para libros de texto	und 5.20x0.55x 1.0m	und	1.00
Escudo de identidad	0.6 x 1.8x0.03x1.0m	und	1.00
Espejo	Espejo de vidrio (1.8x0.75m) Alisado en pared	und	1.00
Armario de madera	con dimensiones 2.45x0.65x1.5 m	und	1.00
Equipo de sonido	de potencia de 100 w	und	1.00
SECCION DRAMATIZACION Y JUEGO SIMBOLICO			
Equipo de juguete de madera	a Cochera y Estacion 1.80x0.30x0.50	und	1.00
Set de Juguete de Accesorios de Cocina		und	1.00
Equipo de juguete	de accesorios de cocina	und	1.00
Cama de madera	ligero Frecuencia 1.20x0.60 m	und	1.00
Cochera	Para coche de madera pintura 1.20x0.60m	und	1.00
Molinero	de 25x0.60m espesa madera y pintura 0.6 x 1.40x 1.0m	und	1.00
Juego de Planchado y parrilla de aluminio		und	1.00
Caja registradora de juguete		und	1.00
Balanza de madera de juguete		und	1.00
Cuchetas para la maestra		und	1.00
Set de 100 cerchas de diferentes tamaños		und	1.00
Bancos de Planchado de Madera	38 cm x 34 cm Plancha con Bandejas de Tela	und	1.00
Sillas de Bunkers de Madera	39 cm x 34 cm Plancha con Bandejas de Tela	und	1.00
Bancos de Planchado de Madera	39 cm x 34 cm Plancha con Bandejas de Tela	und	1.00
Escudos de madera de Madera	36 cm x 34 cm Plancha con Bandejas de Tela	und	1.00
Bancos de Planchado de Madera	39 cm x 34 cm Plancha con Bandejas de Tela	und	1.00

14. Teles Tele Comunica 100, 900, 200, 300, 400, 500, 600, 700, 800, 900, 1000, 1100, 1200, 1300, 1400, 1500, 1600, 1700, 1800, 1900, 2000, 2100, 2200, 2300, 2400, 2500, 2600, 2700, 2800, 2900, 3000, 3100, 3200, 3300, 3400, 3500, 3600, 3700, 3800, 3900, 4000, 4100, 4200, 4300, 4400, 4500, 4600, 4700, 4800, 4900, 5000, 5100, 5200, 5300, 5400, 5500, 5600, 5700, 5800, 5900, 6000, 6100, 6200, 6300, 6400, 6500, 6600, 6700, 6800, 6900, 7000, 7100, 7200, 7300, 7400, 7500, 7600, 7700, 7800, 7900, 8000, 8100, 8200, 8300, 8400, 8500, 8600, 8700, 8800, 8900, 9000, 9100, 9200, 9300, 9400, 9500, 9600, 9700, 9800, 9900, 10000, 10100, 10200, 10300, 10400, 10500, 10600, 10700, 10800, 10900, 11000, 11100, 11200, 11300, 11400, 11500, 11600, 11700, 11800, 11900, 12000, 12100, 12200, 12300, 12400, 12500, 12600, 12700, 12800, 12900, 13000, 13100, 13200, 13300, 13400, 13500, 13600, 13700, 13800, 13900, 14000, 14100, 14200, 14300, 14400, 14500, 14600, 14700, 14800, 14900, 15000, 15100, 15200, 15300, 15400, 15500, 15600, 15700, 15800, 15900, 16000, 16100, 16200, 16300, 16400, 16500, 16600, 16700, 16800, 16900, 17000, 17100, 17200, 17300, 17400, 17500, 17600, 17700, 17800, 17900, 18000, 18100, 18200, 18300, 18400, 18500, 18600, 18700, 18800, 18900, 19000, 19100, 19200, 19300, 19400, 19500, 19600, 19700, 19800, 19900, 20000, 20100, 20200, 20300, 20400, 20500, 20600, 20700, 20800, 20900, 21000, 21100, 21200, 21300, 21400, 21500, 21600, 21700, 21800, 21900, 22000, 22100, 22200, 22300, 22400, 22500, 22600, 22700, 22800, 22900, 23000, 23100, 23200, 23300, 23400, 23500, 23600, 23700, 23800, 23900, 24000, 24100, 24200, 24300, 24400, 24500, 24600, 24700, 24800, 24900, 25000, 25100, 25200, 25300, 25400, 25500, 25600, 25700, 25800, 25900, 26000, 26100, 26200, 26300, 26400, 26500, 26600, 26700, 26800, 26900, 27000, 27100, 27200, 27300, 27400, 27500, 27600, 27700, 27800, 27900, 28000, 28100, 28200, 28300, 28400, 28500, 28600, 28700, 28800, 28900, 29000, 29100, 29200, 29300, 29400, 29500, 29600, 29700, 29800, 29900, 30000, 30100, 30200, 30300, 30400, 30500, 30600, 30700, 30800, 30900, 31000, 31100, 31200, 31300, 31400, 31500, 31600, 31700, 31800, 31900, 32000, 32100, 32200, 32300, 32400, 32500, 32600, 32700, 32800, 32900, 33000, 33100, 33200, 33300, 33400, 33500, 33600, 33700, 33800, 33900, 34000, 34100, 34200, 34300, 34400, 34500, 34600, 34700, 34800, 34900, 35000, 35100, 35200, 35300, 35400, 35500, 35600, 35700, 35800, 35900, 36000, 36100, 36200, 36300, 36400, 36500, 36600, 36700, 36800, 36900, 37000, 37100, 37200, 37300, 37400, 37500, 37600, 37700, 37800, 37900, 38000, 38100, 38200, 38300, 38400, 38500, 38600, 38700, 38800, 38900, 39000, 39100, 39200, 39300, 39400, 39500, 39600, 39700, 39800, 39900, 40000, 40100, 40200, 40300, 40400, 40500, 40600, 40700, 40800, 40900, 41000, 41100, 41200, 41300, 41400, 41500, 41600, 41700, 41800, 41900, 42000, 42100, 42200, 42300, 42400, 42500, 42600, 42700, 42800, 42900, 43000, 43100, 43200, 43300, 43400, 43500, 43600, 43700, 43800, 43900, 44000, 44100, 44200, 44300, 44400, 44500, 44600, 44700, 44800, 44900, 45000, 45100, 45200, 45300, 45400, 45500, 45600, 45700, 45800, 45900, 46000, 46100, 46200, 46300, 46400, 46500, 46600, 46700, 46800, 46900, 47000, 47100, 47200, 47300, 47400, 47500, 47600, 47700, 47800, 47900, 48000, 48100, 48200, 48300, 48400, 48500, 48600, 48700, 48800, 48900, 49000, 49100, 49200, 49300, 49400, 49500, 49600, 49700, 49800, 49900, 50000, 50100, 50200, 50300, 50400, 50500, 50600, 50700, 50800, 50900, 51000, 51100, 51200, 51300, 51400, 51500, 51600, 51700, 51800, 51900, 52000, 52100, 52200, 52300, 52400, 52500, 52600, 52700, 52800, 52900, 53000, 53100, 53200, 53300, 53400, 53500, 53600, 53700, 53800, 53900, 54000, 54100, 54200, 54300, 54400, 54500, 54600, 54700, 54800, 54900, 55000, 55100, 55200, 55300, 55400, 55500, 55600, 55700, 55800, 55900, 56000, 56100, 56200, 56300, 56400, 56500, 56600, 56700, 56800, 56900, 57000, 57100, 57200, 57300, 57400, 57500, 57600, 57700, 57800, 57900, 58000, 58100, 58200, 58300, 58400, 58500, 58600, 58700, 58800, 58900, 59000, 59100, 59200, 59300, 59400, 59500, 59600, 59700, 598

Hagamos HISTORIA



Caducado 72 Paños Espuma Macroporosa	und	1.00
Set de Herramientas de Juguete de Madera	Box	1.00
Bloques y Cilindros con Perfiles de Madera	Box	1.00
Torre de Madera con Eje color Rojo	und	1.00
Escalera de Madera color café	und	1.00
Reglas Regue de Madera 10 Barras	Box	1.00
Caja de Tarjetas de Números en Papel Luj	Box	1.00
Caja de Tarjetas de Madera de Colores	Box	1.00
Caja de Herramientas de Madera	Box	1.00
Caja de Holedos Grande de Madera	Box	1.00
Caja de Rodamientos de Madera de Colores para Somar	Box	1.00
Caja de Triángulos Construcción color Azul de Madera	Box	1.00
Caja de Triángulos de Madera	Box	1.00
Caja de Rectángulos Cilindros color Azul de Madera	Box	1.00
Caja de Madera con Cubo Bicolor de Madera	Box	1.00
Caja de Madera con Cubo Tricromático de Madera	Box	1.00
Caja de Sonidos de Madera	Box	1.00
Anillos de plástico de Color x 72	Box	1.00
Alfacs de Madera colores Arciris	und	1.00
Plata Cubierta de Madera	und	1.00
Juego de Engranaje de Plástico	und	1.00
Pasador de Numeros y Simbolos de Plástico	und	1.00
Conjuntos de Plástico a 5 color Rap	Box	1.00
Juego de Engraje de Madera Pintada 15	und	1.00
Juego de Lira de madera en Colores	und	1.00
Juego de Madera con maquina Pintada	und	1.00
Torre de Hierro de madera	und	1.00
Barco Carroas de Color	und	1.00
Juego de Lira	und	1.00
Juego de Dominica y 3 de Plásticos Duro	und	1.00
Cuadro de Doble Estructura de Plástico Duro	und	1.00
SET DE BIBLIOTECA		

[illegible]

Hagamos HISTORIA

HAGAMOS HISTORIA

179



150	und	Cortador de Salchichón de Madera x 12	
600	und	Cuchetas de Estructura 12" x 100"	
200	und	Contenedores de 200 l. 1/2 x 0.35 m	
100	und	Módulo de almacenamiento, estibas (de espuma flexible de polietileno y sus derivadas)	
100	und	Batidor de Metal y Madera (0.60x0.60m)	
100	und	Escuela Semi Industrial (1.30x1.60m)	
100	und	Cilindro Aluminio Esfera (1.30x1.30m)	
100	und	Formas Plásticas con Puntos de Fijación para Plásticos - 20x20x20	
100	und	Plástico de Madera Espesados en Placa (20.30m)	
100	und	Palliquete de Pácher - 40x12	
100	und	Almofa con EVADE (3.00x2.25m)	
100	und	Placa Antico 300 x 120m	
100	und	Módulo de Madera Escritorio + Silla para Docente	
100	und	COCINA Y DEPOSITO	
100	und	Repositorio Agua de Beberina (1.50x3.00x0.75m)	
200	und	Estante Metálico DE ALUMINIO 0.35 x 0.35 x 0.50 x 0.50 m	
100	und	Armario de Aluminio con vidrio para menajería (1.00x0.40x1.80m)	
100	und	GESTION ADMINISTRATIVA Y PEDAGOGICA	
100	und	Módulo de Madera Escritorio Silla para Docente	
200	und	Sala de estructura de metal con tablero y espaldares de polipropileno	
100	und	Archivero de aluminio para material educativo (0.40x1.20x1.80m)	
100	und	Gabinete para la Maestra, instructor de Taller de Madera (0.80x0.40x1.80m)	
100	und	Cortador de Madera Placa de 0.30 metros	
100	und	Mesa de aluminio para cocina de 0.40x0.60x0.80	
100	und	Escalera de madera de 02 peldaños	
100	und	Taburete para tipo	
100	und	EQUIPAMIENTO	
100	und	COCINA Y DEPOSITO	
100	und	Cocina semi industrial 2 Hornos	
100	und	Refrigeradora Comercial	
100	und	Lavadora	
100	und	Campaña extractora	

[illegible]

Haqanics HISTORIA

Hagarios
HISTORIA



Cajón repartidor de alfileros	und	100
Juego de Cris de Acero Inoxidable (64 piezas)	und	100
Serie Vix Antidetonante	und	100
Contra acero inox 24 cm	und	100
Serie de cubiertos inox X 8	und	100
Cuchara de Acero inoxidable 28 Lts	und	100
Serie de Cucheros Acero Inoxidable x 12 y 20	doz	100
Juego de Taperes de Acero Inoxidable x 10 und	kg	100
Juego de Acero inoxidable x 10 cm	und	2000
Sopero de Acero Inoxidable	und	2000
Tarjetas de Acero inoxidable 7.93 Lis	mrd	100
Juego de Cuchilla de Acero Inoxidable x 5 Und	iso	100
Tapa de Plac de Plastico 43x31 Cm	und	100
Tapa Grande de Plastico P/Basura	und	100
Batidora x 60 Lts	und	100
SISTEMAS ADMINISTRATIVOS Y PEDAGOGICOS		
Banco en Bano	und	100
Panel ABC de 12 Kg	und	100
JUEGOS DE JUEGOS INFANTILES		
Caja de Juego de Fibra de Vidro	und	100
Conjunto de 03 sillas en metal y fibra de vidrio.	und	100
Serie y tapa de 03 sillas en metal	und	100
BAÑO OLIMPIA		
Tapa Grande de Plastico P/Basura	und	100
EQUIPAMIENTO TECNOLÓGICO		
AULA		
Proyector interactivo y LCD incluye instalación y capacitación..	und	100
Computador de última generación incluye software	und	100
Alfombr para PC	und	100
PESCOMOTRIZ		
Proyector interactivo y LCD incluye instalación y capacitación.	und	100
Computadora de última generación incluye software	und	100

[illegible]

diagnos
HISTORIA



Descripción	Unidad	Cantidad
GASTOS ADMINISTRATIVOS Y PEDAGÓGICOS		
Computadora de última generación incluye software	unidad	1.00
Impresora de última generación según especificaciones	unidad	1.00
Cámaras fotográficas	unidad	1.00
Equipo de sonido	unidad	1.00

MODIFICACIONES CON RELACION AL PERFIL:

- En el Perú las mujeres y sus roles han sido tradicionalmente vistos a la luz de sus roles de esposas, madres y cuidadoras de los hijos, el hogar y la familia. También han sido consideradas, por lo general, como sujetos pasivos de las políticas de desarrollo social, con poca participación en la toma de decisiones. Los roles de las mujeres en la familia y en la sociedad han sido tradicionalmente vistos como complementarios y no como interdependientes. Sin embargo, en los últimos años se ha observado un cambio en la percepción de los roles de las mujeres en la familia y en la sociedad. Este cambio se ha reflejado en la creciente participación de las mujeres en la fuerza de trabajo, en la toma de decisiones en la familia y en la sociedad, y en la creciente conciencia de los derechos de las mujeres.

4. DATOS TÉCNICOS DEL PROYECTO

1. **Introduction**
 2. **Background**
 3. **Methodology**
 4. **Results**
 5. **Conclusion**
 6. **References**
 7. **Appendix**
 8. **Notes**
 9. **References**
 10. **Appendix**
 11. **Notes**
 12. **References**
 13. **Appendix**
 14. **Notes**
 15. **References**
 16. **Appendix**
 17. **Notes**
 18. **References**
 19. **Appendix**
 20. **Notes**
 21. **References**
 22. **Appendix**
 23. **Notes**
 24. **References**
 25. **Appendix**
 26. **Notes**
 27. **References**
 28. **Appendix**
 29. **Notes**
 30. **References**
 31. **Appendix**
 32. **Notes**
 33. **References**
 34. **Appendix**
 35. **Notes**
 36. **References**
 37. **Appendix**
 38. **Notes**
 39. **References**
 40. **Appendix**
 41. **Notes**
 42. **References**
 43. **Appendix**
 44. **Notes**
 45. **References**
 46. **Appendix**
 47. **Notes**
 48. **References**
 49. **Appendix**
 50. **Notes**
 51. **References**
 52. **Appendix**
 53. **Notes**
 54. **References**
 55. **Appendix**
 56. **Notes**
 57. **References**
 58. **Appendix**
 59. **Notes**
 60. **References**
 61. **Appendix**
 62. **Notes**
 63. **References**
 64. **Appendix**
 65. **Notes**
 66. **References**
 67. **Appendix**
 68. **Notes**
 69. **References**
 70. **Appendix**
 71. **Notes**
 72. **References**
 73. **Appendix**
 74. **Notes**
 75. **References**
 76. **Appendix**
 77. **Notes**
 78. **References**
 79. **Appendix**
 80. **Notes**
 81. **References**
 82. **Appendix**
 83. **Notes**
 84. **References**
 85. **Appendix**
 86. **Notes**
 87. **References**
 88. **Appendix**
 89. **Notes**
 90. **References**
 91. **Appendix**
 92. **Notes**
 93. **References**
 94. **Appendix**
 95. **Notes**
 96. **References**
 97. **Appendix**
 98. **Notes**
 99. **References**
 100. **Appendix**
 101. **Notes**
 102. **References**
 103. **Appendix**
 104. **Notes**
 105. **References**
 106. **Appendix**
 107. **Notes**
 108. **References**
 109. **Appendix**
 110. **Notes**
 111. **References**
 112. **Appendix**
 113. **Notes**
 114. **References**
 115. **Appendix**
 116. **Notes**
 117. **References**
 118. **Appendix**
 119. **Notes**
 120. **References**
 121. **Appendix**
 122. **Notes**
 123. **References**
 124. **Appendix**
 125. **Notes**
 126. **References**
 127. **Appendix**
 128. **Notes**
 129. **References**
 130. **Appendix**
 131. **Notes**
 132. **References**
 133. **Appendix**
 134. **Notes**
 135. **References**
 136. **Appendix**
 137. **Notes**
 138. **References**
 139. **Appendix**
 140. **Notes**
 141. **References**
 142. **Appendix**
 143. **Notes**
 144. **References**
 145. **Appendix**
 146. **Notes**
 147. **References**
 148. **Appendix**
 149. **Notes**
 150. **References**
 151. **Appendix**
 152. **Notes**
 153. **References**
 154. **Appendix**
 155. **Notes**
 156. **References**
 157. **Appendix**
 158. **Notes**
 159. **References**
 160. **Appendix**
 161. **Notes**
 162. **References**
 163. **Appendix**
 164. **Notes**
 165. **References**
 166. **Appendix**
 167. **Notes**
 168. **References**
 169. **Appendix**
 170. **Notes**
 171. **References**
 172. **Appendix**
 173. **Notes**
 174. **References**
 175. **Appendix**
 176. **Notes**
 177. **References**
 178. **Appendix**
 179. **Notes**
 180. **References**
 181. **Appendix**
 182. **Notes**
 183. **References**
 184. **Appendix**
 185. **Notes**
 186. **References**
 187. **Appendix**
 188. **Notes**
 189. **References**
 190. **Appendix**
 191. **Notes**
 192. **References**
 193. **Appendix**
 194. **Notes**
 195. **References**
 196. **Appendix**
 197. **Notes**
 198. **References**
 199. **Appendix**
 200. **Notes**
 201. **References**
 202. **Appendix**
 203. **Notes**
 204. **References**
 205. **Appendix**
 206. **Notes**
 207. **References**
 208. **Appendix**
 209. **Notes**
 210. **References**
 211. **Appendix**
 212. **Notes**
 213. **References**
 214. **Appendix**
 215. **Notes**
 216. **References**
 217. **Appendix**
 218. **Notes**
 219. **References**
 220. **Appendix**
 221. **Notes**
 222. **References**
 223. **Appendix**
 224. **Notes**
 225. **References**
 226. **Appendix**
 227. **Notes**
 228. **References**
 229. **Appendix**
 230. **Notes**
 231. **References**
 232. **Appendix**
 233. **Notes**
 234. **References**
 235. **Appendix**
 236. **Notes**
 237. **References**
 238. **Appendix**
 239. **Notes**
 240. **References**
 241. **Appendix**
 242. **Notes**
 243. **References**
 244. **Appendix**
 245. **Notes**
 246. **References**
 247. **Appendix**
 248. **Notes**
 249. **References**
 250. **Appendix**
 251. **Notes**
 252. **References**
 253. **Appendix**
 254. **Notes**
 255. **References**
 256. **Appendix**
 257. **Notes**
 25

Los estudiantes están muy interesados en saber cómo se relaciona el sistema con la estructura. Para la construcción de la estructura, se debe tener en cuenta la estructura de la información que se va a utilizar.

[illegible]

que el juez es una carne melada en amor. Por otro lado, el lenguaje elevado concuerda con la elegancia de los trajes para los chicos y administrativos sin hermanas melados de los 30's. ¡Falta el que para el rock, el

Las obras de extensiones se componen de fruncos de alfileres y con elementos verticales y horizontales. Entre ellos, algunos sirven para todos los estadios de la estructura, como la columna E-1, E-2 y E-3, que sirven para todos los estadios de la estructura.

En septiembre, murdos de ladrillo $90 \times 60 \times 24$ cm los que son análogos de la estufa asfáltica, cubren y se igualan de color del armado. Se utilizará muros de ladrillo, en las paredes laterales a la galería del chofido, y de los materiales de alta y disponibilidad del interior. También se proyecta muros perimetrales de tubos de 10×30 cm, con una altura de estructura similar a los techos del bloque 2.

El trabajo influye y exterioriza su contenido en los actos voluntarios y conscientes, en los actos parámetros y los actos de construcción, los que transforman el trabajo en columnas de producción de alimentos. Trabajo que representa el soporte en los departamentos del trabajo elaborado.

[illegible]

El uso de modelos matemáticos de 1^o y 2^o grado en el sistema de 45 p.p.5 con actividades de aplicación de los

Zócalo de cemento pulido en los muros interiores de los bloques. Zócalo de Mármol Negro en las cornisas.

El punto de ebullición de agua es 175 K (°C), con refuerzo de acero. Las variaciones de temperatura en la zona de

Cobertura con planchas de Teja Andina y carpas en los boques 1 y 2, en el lado del lado de juegos y bajo la utilidad oculta de Pacha suva de acero con recubrimiento de aluzn 0.4 mm acabado inoxidable, en cual manera la cobertura con polietileno sellado en lmin transistido en ciertos trans y en el punto de circulacin del boque 1

Dr. Thomas W. Cummings, MD, PhD
Director, Center for Health Systems Research
and Analysis
1111 University Avenue, Suite 100
Berkeley, CA 94702
Tel: 415/848-2400
Fax: 415/848-2401
Email: thomas@hsr.berkeley.edu

Hagamos
HISTORIA



LOS ESPACIOS PLANTEADOS

ALLS

Después de lo expuesto, de la Ley, Ley Nº 28344, que



para los niveles de Educación Básica Regular, los cuales están representados en su diseño por el "ciclo" apropiado para la edad, para elevarse en su experimentación, no trabajos de expresión literaria y manifiestos, haciéndolo en la interacción entre los docentes y los niños, y siempre en contacto con áreas esenciales.

[illegible]

Este espacio de aprendizaje para el nivel inicial, propuso crear espacios intersecando con diferentes realidades, los cuales ayudaron a generar e integrar el equipo educador a la investigación, exploración, manipulación, creación y vivenciación de experiencias de aprendizaje. Fue como objetivo principal, establecer un ambiente educativo, muy permeable a las necesidades, intereses, habilidades, estilos de aprendizaje, conocimientos, experiencias, habilidades, destrezas, actitudes, valores, habilidades físicas y psicológicas del niño, su creatividad, su autonomía y su autonomía.

En este caso, el proceso de aprendizaje como el aprendizaje modular se desarrolla el proceso de aprendizaje - aprendizaje modular en el proceso de aprendizaje, con la participación de los docentes que ofrecen el proceso de aprendizaje. Es el espacio de aprendizaje, en el que es posible organizar el módulo del modo adecuado a cada una de las condiciones requeridas. La dimensión del aula se determina a



aparte de la magnitud del conjunto organizado de las áreas funcionales requeridas en las formas descriptas. La alternativa de distribución del material dentro del aula se halla en relación con el modo de ocupación por alumno que es de $20,45 \text{ m}^2$ por alumno, por este índice se podría abarcar a 20 alumnos cómodamente instalados. El aula tiene las siguientes dimensiones: $7,75 \text{ m}$ por $6,50 \text{ m}$, remediando un área efectiva de $50,00 \text{ m}^2$. El material utilizado para los muros es el feldio

The Tenthredinidae (Cecropia) : 177
 The Tenthredinidae (Cecropia) : 177
 The Tenthredinidae (Cecropia) : 177

**Hagamos
HISTORIA**



சென்னை நகரில் உள்ள பல்வேறு பள்ளிகளில் படிப்பதற்கு வாய்ப்பு உள்ளது. இவற்றில் சில பள்ளிகளில் படிப்பதற்கு வாய்ப்பு உள்ளது. இவற்றில் சில பள்ளிகளில் படிப்பதற்கு வாய்ப்பு உள்ளது.

Ventajas de esta pólisis de aumento y víctima innamorado de Bim, considerados por su nivel de resistencia y según datos puestos a disposición de la prensa. El aumento de la resistencia y el nivel de resistencia de la víctima innamorado de Bim, considerados por su nivel de resistencia y según datos puestos a disposición de la prensa.

Fuente de 0.70x1.10m con pedales de aluminio y tapadones de metalina para baterías. Suplemento con pedales de aluminio y cables de metal para baterías de 100 amperos.

[illegible][illegible]

El sistema de aguas frías delayo realizado ya que se propone un sistema de abastecimiento en un diámetro de 2,50 m.

[illegible][illegible]

La Comisión del Tercer Congreso y el grupo de expertos, después de haber estudiado la totalidad de los trabajos del debate, para cubrir la demanda de la propiedad intelectual, han elaborado una propuesta para el T-2020/04, para el cual se está haciendo un estudio de la posibilidad de introducir modificaciones a las bases de evaluación en conductores de T-2020/04 de 0 y 1/10 m/s. Los datos de estos trabajos están completamente implementados en las normas de seguridad de los conductores, incluyendo los necesarios, y de la estructura.

කුඩා ස්වල්පයකට වුවද, මෙම ප්‍රතිඵලයන් මගින් ප්‍රජාවේ ස්වයංපෝෂණය වැඩිවීමට දායක වන බවට අප විශ්වාස කරමු.

Las instalaciones de la especialidad de Tecnologías en Información y Comunicación constituyen el núcleo estructurado de datos con cable UTP-Categoría 6-A, sistema de detección y alarma contra incendios, sistema de seguridad ambiental, sistema postal, sistema de gobierno de comunicación y sistema de alarma contra intrusos. Los servicios comprenden la instalación, configuración y puesta en operación de las siguientes memorables:

Estadística de los resultados de la encuesta

[illegible]

HISTORIA

44



DI CUARTO DE LIMPIEZA

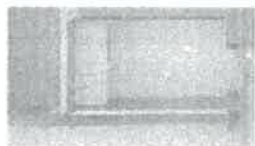

Espacio destinado a los guardias de noche y limpieza, de 4.00 m² con dimensiones de 2.50 m x 1.57 m, de forma rectangular, el material utilizado es de muros de ladrillo, revestidos con cemento y pintados interior y exterior con pintura blanca. El piso es de cemento, con rejillas de drenaje y paredes revestidas con pintura blanca.

DI SERVICIOS ADMINISTRATIVOS



Anticipo de 11.30 m², con dimensiones de 2.98 x 3.79 m, destinado a la oficina para actividades administrativas y de atención al público. También está equipado para el uso de la oficina. El material utilizado es de muros de ladrillo, revestidos con cemento y pintados interior y exterior con pintura blanca. El piso es de cemento, con rejillas de drenaje y paredes revestidas con pintura blanca.

DI SS.HH. DOCENTE

Está ubicado en el bloque 2, como forma rectangular, el material utilizado es de muros de ladrillo revestidos con cemento y pintados interior y exteriormente con pintura blanca. El piso es de cemento, con rejillas de drenaje y paredes revestidas con pintura blanca. La puerta es de madera, tipo ventana, con un ancho de 1.50 m y un alto de 2.00 m.

45



DI COCINA

Espacio destinado a la preparación de alimentos, ubicada en el bloque 2, tiene una área de 8.30 m² con dimensiones de 4.40 m x 1.80 m, el material utilizado es de muros de ladrillo revestidos con cemento y pintados interior y exteriormente con pintura blanca. El piso es de cemento, con rejillas de drenaje y paredes revestidas con pintura blanca. La puerta es de madera, tipo ventana, con un ancho de 1.50 m y un alto de 2.00 m.

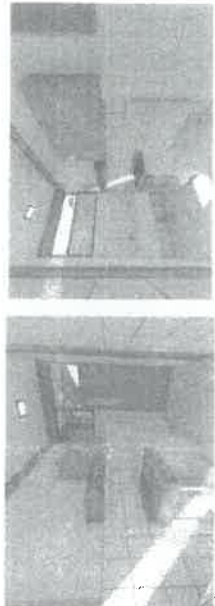

DI DESPENSA



Se planteó un espacio rectangular de 4.10 m², con dimensiones de 2.20 m x 1.90 m, el material utilizado es de muros de ladrillo revestidos con cemento y pintados interior y exteriormente con pintura blanca. El piso es de cemento, con rejillas de drenaje y paredes revestidas con pintura blanca. La puerta es de madera, tipo ventana, con un ancho de 1.50 m y un alto de 2.00 m.



II) ALMACÉN DEPÓSITO

Espacio rectangular de 7.40 m², con dimensiones de 2.10 m x 1.27 m, el mismo se utilizará en los muros de ladrillo revestidos con cemento y pintados en blanco y exteriormente para lo cual los planos de obras y elevaciones, entre otros con terrazo de cemento, pintura color gris y con juntas revestidas y pintadas respectivamente, piso de cemento de 0.15 x 0.15 m, con alturas de 0.15 m, la parte de la mampara interior, entre mamparas de cemento de 0.15 m y entre mamparas de 0.15 m.



III) GALERÍA DE CIRCULACIÓN

Son áreas que permiten la circulación y reposición, así como, éstas pueden ser innovadoras como espacios para la cultura, no deben ser construidos como espacios de circulación, el ancho mínimo que se permite es de 1.20 m y la altura mínima de 2.10 m.



10.3 COMPONENTE 2. ESPACIOS GENERALES Y DE EXTENSIÓN EDUCATIVA

Este componente corresponde a los espacios educativos, donde se utilizarán estrategias pedagógicas innovadoras y de juego, estos espacios son educativos, permitiendo la participación e interacción de los niños a la vez en diferentes lugares que faciliten una mayor diversidad de actividades, estos espacios se proyectan conformados por patios, áreas de juego y áreas verdes. Para los espacios educativos se proyecta con los espacios que tienen elementos y colores que promuevan la diversión, el juego y el aprendizaje de los niños, los espacios se proyectan con colores que permitan experimentar cosas diferentes a las habituales y fomentar su creatividad.

También se promueve el uso de los espacios, como una forma creativa e innovadora y construcción del medio ambiente.



Área de ingreso

Es un espacio rectangular destinado al acceso a la institución educativa y a la espera de las personas adultas responsables de los niños y niñas en los momentos de ingreso y salida, enmarcadas las actividades educativas proyectadas con un techo de láminas metálicas que permitan dar sombra. El espacio con los bancos de concreto y madera. Para el control de ingreso y salida al área educativa.

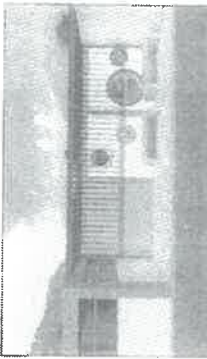

El patio

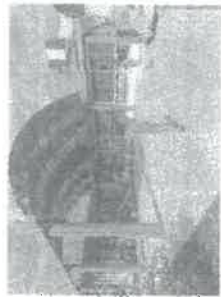

Se proyecta de inmediato al acceso principal, es un espacio rectangular que interconecta a las áreas 1 y 2, así como está destinado al recreo, al descanso, al juego y a diversas actividades, tiene capacidad para permitir el desarrollo del mismo.



El patio principal es una zona especial, al estar enmarcado y rodeado por los muros de diferentes colores, estos patios se proyectan en las zonas comunes, tener como objetivo mejorar y fortalecer a las personas a actuar responsablemente en la separación en patios, que refleje los resultados de los trabajos que se han realizado.

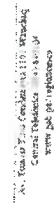



Jardines

En diversas áreas verdes se proyecta en la instalación de jardines. Los jardines se realizarán mediante el mejoramiento del terreno y el saneamiento de las áreas verdes. El efecto de las plantas y flores es favorable al medio ambiente por disminuir la contaminación atmosférica, mejorar el aire y reducir la temperatura. Los jardines se proyectan a lo largo de las áreas verdes y se proyectan con plantas nativas y exóticas.



El área se proyecta para que los niños puedan jugar y aprender. Se proyecta un espacio para que los niños puedan jugar y aprender.



El área se proyecta para la realización de actividades como juegos, deportes, etc. Se proyecta un espacio para que los niños puedan jugar y aprender.

Hagamos
HISTORIA

GOBIERNO REGIONAL DE CUSCO
SEDE CENTRAL
CALLE DE LA UNIÓN N° 1001
CUSCO



Cerco perimetrico

Se proyecta la construcción del cerco perimetrico de la instalación. El cerco se realizará con alambres de acero galvanizado y postes de madera. El cerco tendrá una altura de 1.50 m y estará unido a los postes con alambres de acero galvanizado. El cerco se proyecta en las áreas verdes y se proyecta con plantas nativas y exóticas.



En el caso de la instalación del cerco perimetrico se proyecta un cerco de alambres de acero galvanizado y postes de madera. El cerco tendrá una altura de 1.50 m y estará unido a los postes con alambres de acero galvanizado.



NOMBRE DEL PROYECTO

El proyecto de inversión se denomina: "INSTALACIÓN, EQUIPAMIENTO Y AMPLIACIÓN DE SERVICIOS EDUCATIVOS DEL NIVEL INICIAL ESTO 482450 CICLO II DE LAS I.EI CREADAS EN LOS AÑOS 2009 AL 2012 EN LAS PROVINCIAS DE CANAS, ACOMAYO Y PARURO - DEPARTAMENTO CUSCO" I.EI N° 616 CHACACOMAYO, con CUI 22864

1.5.6. UBICACIÓN

La instalación educativa del nivel inicial está ubicada en la I.EI N° 616 CHACACOMAYO, en las provincias de Canas, Acomayo y Paruro. La Chacacoma geográficamente se encuentra ubicada en:

DEPARTAMENTO CUSCO
PROVINCIA CANAS
DISTRITO LAYO
LOCALIDAD CHACACOMAYO

GOBIERNO REGIONAL DE CUSCO
SEDE CENTRAL
CALLE DE LA UNIÓN N° 1001
CUSCO

Hagamos
HISTORIA



1-877-ACCESS-BLDCO.

El acceso para la institución educativa al E.I. N° 815 CHACHACOMATE, se realiza por dos vías, siendo la primera desde la Carretera asfaltada Cusco - Punoconachi, que conecta el distrito de Luyo y los alrededores de la localidad de Chachacomate con la localidad de Punoconachi, y la segunda desde la localidad de Chachacomate mediante una vía que conecta con la localidad de Punoconachi y la segunda desde la localidad de Chachacomate hacia una serie de comunidades y desde esta terminal por la misma vía asfaltada hacia la institución educativa.

Tramo	Tipo de Carreter	Distancia	Horas camioneta	Veículo de transporte
100% - Poma de la	Asfaltada	146.3 Km.	20.31 h.	Camión 40 toneladas
100% - Chacabamb	Asfaltada	41.6 Km.	11.45 h.	Camión 40 toneladas

1.5.8. NÚMERO DEL P.O. DE INVERSIÓN.

INSTALACIÓN, RECORRIMIENTO Y AMPLIACIÓN DE SERVICIOS EDUCATIVOS DEL RNEI, INICIAL, ESCOLARIZADO CICLO II DE LAS IEL CREADAS EN LOS AÑOS 2003 AL 2012 EN LAS PROVINCIAS DE CANAS, ACOMAYO Y PARURO - DEPARTAMENTO CUSCO I.E.I. N° 915 CHICHUACOMANI

4.5.9. CÓDIGO ÚNICO DE INVERSIONES

2260544

EXPEDIENTE TÉCNICO APROBADO.

[illegible]

LITERATURE REFERENCES

La única referencia es de 26 y 27 de 2009 de los señores de la Academia de la Lengua Española, con la convicción de que el PRESIDENTE ACTUALIZANDO siguientes artículos del artículo de Ley y el artículo de la Constitución que se indica en el caso como de la elección.

DETALLE		MONTO
Costo de Construcción por Contrato		
Costo Dinero de infraestructura	LS	1795,158.57
Gastos Quincenas Fija	SL	16,073.16
Gastos Quincena Var-ables	SL	3,32,441.59
Unidad	SL	176,653.86
SUB TOTAL		SL 233,773.17
IGV		SL 416,462.75
VALOR REFERENCIAL		SL 270,235.92

15.12. OBJETIVOS DE LA CONTRATACIÓN

Contribuye a una pesca más racional, sostenible y responsable. El CONAFRATSA, el principal sindicato pesquero, tiene amplia experiencia en la explotación de recursos similares, a fin de que realice la selección de la mejor instalación tecnológicamente y ampliación de servicios educativos del NIVEL INICIAL, ESCOLARIZADO CÍCLO II DE LAS 1^{ER} CREADAS EN LOS AÑOS 2012 EN LAS PROVINCIAS DE CANAS, ACOMAYO Y PARURO - DEPARTAMENTO CUSCO (E. IN 815 CHACACOMANT - con c/ 234904).

1.5.13. DEFINICIONES

- [illegible]

16. BASE LEGAL Y FINALIDAD DE LOS TÉRMINOS DE REFERENCIA.

550

Constitution: Political Party:

Ley N° 27817 - Ley Orgánica de Gobiernos Regionales

Ley N° 31639 Ley de Presupuesto del Sector Público para el Año Fiscal 2023

Ley N° 30225, Ley de Contrataciones del Estado y sus modificatorias

Decreto Legislativo N° 1440 · Decreto Legislativo del Sistema Nacional de Procurato Público

Decreto Legislativo Nº 1071 que modifica el artículo 7 y sus modificatorias.

El 14 de mayo, el Ayuntamiento de Arquitectos del País y el Consejo de Ingenieros del País para supervisar a los profesionales de arquitectura o inspección de la Dirección General de Urbanismo y Construcción.

[illegible]

Colegio de Arquitectos del Perú, para su incorporación a las profesiones de arquitectura y urbanismo.

Legea nr. 285/2006, Legea privind unele măsuri pentru asigurarea transparenței în exercițiul funcțiilor și îndatoririlor publice, în special în ceea ce privește accesul la informație publică și prevenirea conflictului de interese în activitatea publică.

LEY Nº 22064. Ley que crea el Sistema Nacional de Gestión del Riesgo de Desastres - SINGEDR.

Ley N° 27446, Ley del Sistema Nacional de Evaluación de Impacto Ambiental, modificado por Decreto Legislativo 1092

2014
Zachęta, Warszawa, 1974

resolución de problemas en el aula

servicios del sector equipación elaborados y validados en el marco del Sistema Nacional de Programación Autonómica y Gestión de inversiones

Decreto Supremo N.º 24.701-EP - aprueba el TIO del Decreto Legislativo N.º 4577. Publicado en el *Boletín Oficial* N.º 11.111.



4. Sistema Nacional de Programación Municipal / Gestión de reuniones.
Resolución interna N° 005-2017-EP-33.01 que aprueba la Directiva N° 503-2017-EP-33.01. Directiva para la ejecución de reuniones públicas en el marco del Sistema Nacional de Programación Municipal y Gestión de Reuniones.
Decreto Supremo N° 344-2017-EP, que aprueba el Reglamento de la Ley N° 30226 y sus modificaciones.
Decreto Supremo N° 014-2019-JUS que aprueba el Texto Único Ordenado de la Ley N° 27444. Ley del Procedimiento Administrativo General.
Reglamento de la Ley del Sistema Nacional de Empleo en el Trabajo Autónomo, aprobado mediante Decreto Supremo N° 012-2020-CA-MIN.
Decreto Supremo N° 311-19-VG, sus modificatorias, ampliatorias y complementarias.
Código Civil.
Resolución de Contraloría N° 387-0025-CO que aprueba la Directiva N° 018-2005-CONTRALORIA, Sistema de Control Interno de las Entidades Adscritas al OTC y Directiva N° 019-2008-CONTRALORIA, Sistema de Control Interno de las Entidades de Fomento del Subsector de Obras.
Ley del Gobierno General Reglamentada por el D.S. 002-2003-CONSEJOER que aprueba DIRECTIVA N° 007-2002-CONSEJOER, Normas y Procedimientos para la Asesoría Técnica y Ejecución Contractual de Obras por Contratación en el Gobierno Regional del Cusco.
Resolución Ministerial N° 448-01-14-MINSA.
En su artículo 6.º del OTC, artículo 6.º de la Ley 27444 y artículo 1.º de la Ley 27444.
10 que están siendo publicados en la plataforma de la elaboración del Plan de la elaboración del PSE.
Ley N° 27444 y Ley N° 27444.
Código Civil y Ley N° 27444.

CAPITULO III

CONSIDERACIONES ESPECÍFICAS PARA LA EJECUCIÓN DE OBRA

2.1. RECURSOS Y EQUIPAMIENTO MÍNIMO DEL CONTRATISTA.

2.1.1. EQUIPAMIENTO ESTRATÉGICO

[illegible]

THE OFFICE OF THE ATTORNEY GENERAL, DEPARTMENT OF JUSTICE, WASHINGTON, D. C. 20530

12. REQUERIMIENTOS MÍNIMOS DEL PÁNELE PROFESIONAL DEL COMITADO

12.1. PERSONAL CLAVE

- * Este artículo está basado según corresponda en los diversos aspectos a desarrollar.
- * Este personal profesional deberá cumplir al menos alguno de los siguientes requisitos:
- La formación académica y experiencia profesional en este personal debe ser de nivel superior a la licenciatura en la especialidad de la Ley, el Reglamento y demás disposiciones legales.
- Deberá ser la ejecución de la obra, con arreglo a las personalidades que se aplican en la Ley, el Reglamento y demás disposiciones legales vigentes.

ITEM	CARGO	PROFESIÓN	% INCIDENCIA
1	Gestor de Recursos Humanos	Ingeniero Civil y/o Arquitecto	10%
2	Ingeniero de Tránsito de Obras	Ingeniero Civil	100%
3	Especialista en Arquitectura	Arquitecto	50%
4	Especialista en Estructuras	Ingeniero Civil	20%
5	Especialista en Instalaciones Sanitarias	Ingeniero Sanitario y/o Ingeniero Civil	20%
6	Especialista en Instalaciones Eléctricas y/o mecánicas	Ingeniero Electricista y/o Ingeniero Mecánico	20%
7	Especialista en Instalaciones Especiales	Ingeniero Electrónico y/o Ingeniero en Yod Ingeniero de Sistemas y/o Ingeniero Informático (Computero)	20%
8	Ingeniero de Seguridad y Medio Ambiente	Ingeniero Civil y/o Ingeniero la Justicia Ingeniero de Seguridad Industrial y Minería y/o Ingeniero de Higiene y Seguridad Industrial y/o Paseiros Nacionales y/o Ingeniero Ambiental y/o Ingeniero Ambiental y/o Ingeniero Sanitario y/o ambiental Colegiado y Naturalista	100%
9	Procedimientos de Ingeniería	Lic. En Arqueología	100%





En caso de llegar a cumplir oportunamente la totalidad del pago, el comprador podrá solicitar el reembolso de la suma pagada, al Contadista de Impuestos y/o responsable, con el fin de que se devuelva el dinero.

2.4.3. PROCEDIMIENTO DE AMPLIACIÓN DEL PLAZO

durante el proceso de ejecución de Ota, las ampliaciones de plazo solicitadas por el CONTRATISTA, debieron cubrir las causas y el procedimiento establecidos en la Ley y su Reglamento.

2.5. ENTREGAS PARCIALES

Elle connaît également que les coques y durent en abondance de la nuit. On peut en faire des canotiers et des barques, et même des canots de mer. On en fait aussi des canots de terre, et on en fait des canots de mer. On en fait aussi des canots de terre, et on en fait des canots de mer.

2.5.1. ENTREGA DE ADELANTOS

El tema en la agenda del congreso es la actividad y los cambios que se están produciendo en el caso del Atlántico. El congreso está patrocinado por el Comité de los Estados Unidos para el Atlántico (CEA) y el Atlántico de los Estados Unidos (AEU). El congreso será organizado por el CEA y el AEU.

2.5.2. ADELANTO DIRECTO PARA LA EJECUCIÓN DE OBRA

[illegible]

El Contrataste debe solicitar formalmente el adelanto antes de suscribir el contrato, así como a su vez, la garantía por adelantos mediante carta fianza o póliza de caución. Y el Contrataste debe garantizar la entidad antes de emitir cualquier medida de sus arts. 107, 108 y 109, de la Ley de Contratos del Sector Público.

06/06/2020 às 13:00:00 - 06/06/2020 às 13:00:00 - 06/06/2020 às 13:00:00

2.5.3. ADELANTO DE MATERIALES E INSUMOS PARA LA EJECUCIÓN DE OBRA.

La Entidad otorgará adelantos para materiales e insumos hasta por el 20% del monto del contrato original, conforme al porcentaje de adelantos para materiales e insumos establecido por el Central de, en cumplimiento con la normativa del sector.

[illegible]

En la solicitud de adelanto para materiales el CONTRAISTA deberá especificar la fecha de la disponibilidad de los recursos en la cantidad requerida en el calendario de ejecución de obra.

El uso de la tecnología para mejorar el desempeño de los recursos humanos es una de las prioridades de la estrategia de desarrollo de la industria. En este sentido, el uso de la tecnología para mejorar el desempeño de los recursos humanos es una de las prioridades de la estrategia de desarrollo de la industria.

Para la elaboración de un programa de adquisiciones de materiales se requieren el CONTRASTA sobre consideraciones

La autoridad provea a para la ejecución de partidas previstas en el calendario de ejecución del plan, información que debe ser suministrada en la forma descriptiva prevista en el Anexo 175.2 del Artículo 175 del Reglamento de

১৯৮০ সালের ১৯ জানুয়ারি
 ঢাকা, বাংলাদেশ
 ১৯৮০ সালের ১৯ জানুয়ারি

Hagamos HISTORIA



PAGO POR VALORIZACIONES DE OBRAS

Para la elaboración, emisión y pago de las valoraciones de obra se seguirá el procedimiento establecido en el artículo 134 del Reglamento, cuando en caso se encuentre obligado la Entidad, se seguirá el procedimiento establecido en la DIRECTIVA 2011-2022 SOC/CE. Gestión de las Valoraciones de Obra a través del Sistema Electrónico de Contrataciones del Estado (SEACE).

Las valoraciones se elaborarán de conformidad con el evento realmente ocurrido en la obra a la fecha de su presentación. Está prohibido proyectar el avance de las obras a una fecha posterior, con la intención de incrementar el monto de la valoración.

El informe presentado a la Corporación adquiere la condición de acta final, no pudiendo ser modificado y es válido para todos los partes de prueba. Registrado los validaciones y validados por el sistema, con respecto a la Gerencia Regional de Supervisión y Evaluación de Inversiones, según su informe del Comité de Control de la inversión, en el primer caso, se le informa a la Gerencia Regional de Control, los resultados de la inversión para proseguir el trámite de pago y en el segundo caso, se remite a la Gerencia Regional de Control, los resultados de la inversión.

the following information:

- (a) The name of the person or entity who provided the information;
- (b) The date the information was received;
- (c) A brief summary of the information; and
- (d) Any other information that may be relevant to the investigation.

The Commission shall also maintain a record of all information received from the public, and shall make such information available to the public upon request.

2.2.2 PLAZO PARA EL PAGO DEL SALDO DE LA LIQUIDACIÓN DEL CONTRATO DE OBRA

La entidad o el contratista según corresponda, deberá efectuar el pago del monto correspondiente al saldo de la liquidación del contrato de obra, en un plazo de sesenta (60) días calendario, computados desde el día siguiente del vencimiento de la fecha de pago, en el caso de que el pago no sea efectuado, el contratista deberá ser responsable de los intereses moratorios que se generen.

Hagamos
HISTORIA

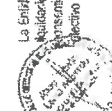
[illegible]



12	programación o citadas por parte de la Entidad por el Supervisor y por el Inspector de obra.	Seguridad de Obra y Sanitización	Por cada día y ocurrencia 1 UIT, ejecutada en la valorización del periodo	Según informe del Inspector o Supervisor de Obra, según corresponda.
13	Cuando EL CONTRATISTA no cumple con la normatividad vigente en seguridad y salud ocupacional para el personal, equipamiento (EPP), vehículos, otros.	Por la no entrega al inicio de los trabajos y la no implementación del Plan de Seguridad y Salud en el Trabajo durante la ejecución de obra. Se aplicará la penalidad señalada.	Por cada día 1 UIT, ejecutada en la valorización del periodo	Según informe del Inspector o Supervisor de Obra, según corresponda.
14	Cuando no reporte los accidentes a estudiantes de trabajo a la ENTIDAD de acuerdo a lo establecido en la Ley 29783 - Ley General de Seguridad y Salud en el Trabajo y su Reglamento de Seguridad y Salud en el Trabajo -D.S. N° 005-2012-TR y cuando no reportar los incidentes a la supervisión, no devolviendo los seguros correspondientes.		Por Ocurrencia 1 UIT y ejecutada en la valorización del periodo	Según informe del Inspector o Supervisor de Obra, según corresponda.
15	Materiales Cuando EL CONTRATISTA no cuente con materia es de obra.		Por día 1 UIT, ejecutada en la valorización del periodo	Según informe del Inspector o Supervisor de Obra, según corresponda.
16	CALIDAD DE LOS MATERIALES Cuando el Contratista ingresa materiales a la obra sin la autorización del supervisor que no cumplan las especificaciones técnicas o sean deficientes.		1 UIT por cada vez que ocurra y ejecutada en la valorización del periodo	Según informe del Inspector o Supervisor de Obra, según corresponda.
17	Programación de ejecución de Obra Cuando EL CONTRATISTA demore en presentar el CAQO, dentro del plazo establecido por los Artículos 202° y 203° del Reglamento, igualmente se aplicará la penalidad si no presenta el o los calendarios de materiales, equipos y otros relacionados debidamente fechados a la fecha de inicio de Obra, y/o cuando no presente los calendarios en cada modificación del cronograma de ejecución contractual por consecuencia de ampliaciones de plazo, mayores metrados, presupuestos adicionales, desconexos y otros que estén doblemente establecidos en la Ley y su Reglamento, con el sueldo técnico y con los documentos técnicos correspondiente en físico y en formato digital editable (en software		1 UIT, por cada día de retraso y ejecutada en la valorización del periodo	Según informe del Inspector o Supervisor de Obra, según corresponda.

Hagamos HISTORIA

NO. 0055 (1970) - COMMISSIONER'S OFFICE
BUREAU OF THE STATE DEPARTMENT OF
CORRECTIONS, ALBANY, N.Y.



comerciales en formato editable sin claves de "fines word, excel, s10, s15 Prolec y otros debidamente grabados en CDs o DBs), dentro de los plazos que determina la ley y su reglamento, el exceder los plazos se aplicará la penalización.		
Pruebas y Entregas		
Cuando EL CONTRATISTA no presente las pruebas o entregas, o controles de calidad en los informes de la ejecución y/o a solicitud del supervisor en este último caso en el plazo que determine el supervisor y su interpretación para verificar la calidad de los materiales, equipos y las instalaciones de concreto, al ser requeridos por el Supervisor, así mismo se aplicará la penalización si no presenta los controles de calidad de los materiales, equipos y su interpretación técnica debidamente fundamentada en cada valorización a tramitar o presentar ya sea por el Comité Principal, por mayores métricas, por pruebas adicionales o por modificaciones contractuales aprobadas por la Entidad.		Según informe del Inspector o Supervisor de Obra, según corresponda.
19	Por ocurrencia 1 UIT, aplicable a la valorización del periodo	
Estudio de Impacto Ambiental y Arquitectónico		
Si LA ENTIDAD es sujeto de sanción administrativa por parte de entidades gubernamentales cuando alguna de ellas la autoridad ambiental, autoridad de cultura, sanidad, ministerio de trabajo y otras, por incumplimiento de la ley o por incumplimiento de las obligaciones señaladas en el PMAA y PMA, y otros deberán asumir todas las sanciones resumidas al 100% respectivamente por parte del Contratista, de toda multa, penalización o sanción al 100%, respectivamente, que aplique cada Entidad Gubernamental de acuerdo a su estructura y funciones establecidas en la Ley y el Reglamento de Contratación de Obra o en la licitación de Obra.		Según informe del Inspector o Supervisor de Obra, según corresponda.
20	Por ocurrencia 0.5 de la UIT y ejecución en la valorización del periodo	
Seguro CAR y SCIR		
EL CONTRATISTA no tiene vigente la póliza de Seguro CAR correspondiente y/o no este volumen de obra la obra, se aplicará la penalización que se señala		Según informe del Inspector o Supervisor de Obra, según corresponda.
22	Por cada sanción impuesta y por el valor del daño producido	
El costo de reparación por los daños producidos a terceros por la no vigencia del seguro contra todo riesgo (CAR), serán asumidos al 100% por EL CONTRATISTA.		Según informe del Inspector o Supervisor de Obra, según corresponda.

As: Tercero Juan Guadalupe 1973 Wladimir
Calle Tulumayo 2344 40100
www.gob.pe/cusco

Huancabamba
HISTORIA



23	Por no tener vigente la Póliza SCIR y/o no cubrir al 100% de los trabajadores que estén en obra, que debe incluir al personal clave, personal No clave, personal natural en la obra que participen durante la ejecución de Obra a cargo del Contratista.	Por cada ocurrencia 1 UIT, según informe del Inspector o Supervisor de Obra, según la valorización correspondiente.
01. Reemplazando		En su caso de (01) UIT, según informe del Inspector o Supervisor de Obra, según la valorización correspondiente.
02. Absolución		En el plazo de (04) días calendario a la Superintendencia de su informe
03. Informe		
04. Decisión		En el plazo de (01) día calendario a la Superintendencia de su informe
05. Retención		El costo de la penalización será automático vía deducción del monto respectivo al fin de la ejecución de la obra.

NOTAS:

- Para el cálculo de las penalizaciones se empleará la Unidad Impositiva Tributaria (UIT) vigente a la fecha de
ocurrencia del hecho que origina la penalización.
- Las penalizaciones indicadas se aplicarán al valor del contrato o se valorará el monto resultante de la ejecución de la
licitación final del contrato o se valorará el monto resultante de la ejecución de la obra.
- Los descuentos por las penalizaciones multas y otras penalizaciones son acumulativos hasta el máximo permitido
por la Ley 1097 del monto del contrato según sea el caso de retención de la obra por incumplimiento
a sus obligaciones esenciales. Contratos de obra, al ser requerido por la Entidad como lo determina la ley y su
reglamento vigente.
- La aplicación de otras penalizaciones, también se desmenuza y aplicará de correspondiente por parte de la Entidad,
con la consideración e informe a través del personal de la Entidad con relación a las medidas de obra
programadas e implementadas (personas que desarrollan actividades laborales de parte de la Entidad a través de
sus áreas técnicas y administrativas), así mismo se aplican las otras penalizaciones, multas y otros por parte de
Otras Entidades Públicas por las medidas programadas o implementadas relacionadas al control de la
obra, de Obra por ejemplo Contraloría General de la República, Ministerio de Trabajo, Ministerio de
Cultura, SUTRA, INDI, INDI y otros organismos del Estado, mediante los informes, comunicaciones y documentos
adicionales que presenten ante la Entidad, que se juzga de conocimiento del Contratista de acuerdo a la
y de la Superintendencia de Obra de correspondiente, por parte de la Entidad.

PENALIZACIÓN POR MORSA

En caso EL CONTRATISTA incurra en retrasos injustificados en la ejecución de las prestaciones objeto del contrato, LA
ENTIDAD le aplicará automáticamente una penalización por mora por cada día de atraso, de acuerdo a la siguiente fórmula:

$$\text{Penalización diaria} = 0.10 \times \text{monto vigente} \times \text{días de mora}$$

0.15 para plazos mayores a sesenta (60) días

El retraso se justifica a través de la solicitud de ampliación de plazo debidamente justificada. Adicionalmente, se
considera justificado el retraso y en consecuencia no se aplica penalización cuando EL CONTRATISTA acredite de
modo fehaciente y oportuno, que el mayor tiempo transcurrido no le resulta imputable. En este último caso la
penalización automática, que el mayor tiempo transcurrido no le resulta imputable.

As: Tercero Juan Guadalupe 1973 Wladimir
Calle Tulumayo 2344 40100
www.gob.pe/cusco

Huancabamba
HISTORIA

La clasificación del sector como industrial por parte de LAETIAD no da lugar al pago de impuestos generales ni cobros especiales de energía, sino conforme al artículo 162.6 del subcapítulo 102 del Reglamento.

2.10. PRESTACIONES ADICIONALES Y REDUCCIONES

Las Prescripciones ante crímenes, delitos, faltas, variaciones y reducción de las prescripciones se sujetarán a lo establecido en el Artículo 4.º de la Ley de Artículos 2.º y 3.º de su Reglamento y la Resolución de Correo Nº 367-2020-CO y el Manual sobre el caso.

ಪ್ರತಿ ಸಂವತ್ಸರದ ಮೊದಲಿನಿಂದಲೂ ಈ ದಿನವು ಸರ್ವಜನಿಕವಾಗಿ ಆಚರಿಸಲ್ಪಡುತ್ತಿತ್ತು. ಈ ದಿನವು ಸರ್ವಜನಿಕವಾಗಿ ಆಚರಿಸಲ್ಪಡುತ್ತಿತ್ತು. ಈ ದಿನವು ಸರ್ವಜನಿಕವಾಗಿ ಆಚರಿಸಲ್ಪಡುತ್ತಿತ್ತು.

2.11. SUPERVISIÓN EN LA EJECUCIÓN CONTRACTUAL

LA ENTIDAD será representada en la Casa por el SUPERVISOR DE CASA, Inspector de Casa o Equipo de Inspectores en conformidad a la ley y su reglamento, quienes, a su vez, serán nombrados por escrito al CONTRATISTA. Su función será recibir al cliente para darle un ambiente agradable a los trabajos de la Casa de ómnibus, los Documentos Contractuales y dentro de las facilidades expresadas en el Anexo LA ENTIDAD, las cuales serán comunicadas oportunamente a los socios interesados.

Toda conversación entre LA ENTIDAD y EL CONTRATO en relación a la URS saca a luz los de la Secretaría

Para el seguimiento, monitoreo y cumplimiento del Contrato, LA ENTIDAD, asignará todos los recursos de Administración y el Comité de seguimiento a la Gerencia Regional en Supervisión y Logística y a las Unidades de Investigación.

2.12. SUB CONTRATACIÓN

Seo condecorado al Ateneo 76 de la Ley y el Ateneo 14^{to} del Regimiento, se paró a la subcomandancia en la zona del campamento en el momento del ataque.

no se puede atribuir a las propiedades estadísticas del espacio. Vinculadas a los aspectos más fundamentales de la descripción del continuo, por lo cual, solo se puede la superposición en los sistemas homogéneos en el espacio. En consecuencia, las relaciones entre los sistemas homogéneos y los sistemas heterogéneos se dan lugar en el espacio. Las relaciones físicas entre los sistemas homogéneos y los sistemas heterogéneos se dan lugar en el espacio.

a la Entidad dentro de los cinco (5) días hábiles de ser formulado el pedido debe aprobar la subvención aludida por escrito y de manera previa. Si transcurrido dicho plazo la Entidad no comunica su respuesta, se considera que el pedido ha sido rechazado.

Para ser beneficiária é feita ao requerente uma entrevista com uma psicóloga e depois com a assistente social do Conselho Nacional de Assistência Social, no qual, primeiro, se discute o assunto e depois para concluir o processo.

El Controlista mantiene la responsabilidad por la exactitud total de su trabajo frente a la Empresa, aun siendo las autoridades, patrones y otros, subalternos según Ley y/o Reglamento del Estado o empresas públicas o personas naturales; la responsabilidad es exclusiva responsabilidad del Controlista en todos sus aspectos.

El Controlista no tiene que responder a los subalternos ni a otras personas.

13. SEGUROS

CONTRATISTA A DESE CUALQUIA LOS SEGUROS QUE CONTRIBUYAN PARA EL SUPPLY. ESCRIBIÓ EL PERSONAL QUE PARECE
EN LA DECISION DE ABOGADO EN QUE CORRESPONDA. CADA PROBLEMA QUE ASÍ ABLATA UNIFORMES A LA MISMA CONTRATA
CON EL CONTRATISTA Y SU EQUIPO DE INVESTIGACIÓN Y ESCRIBIÓ. PUES LA ENTIDAD NO HACE OBLIGACIONES CON
LOS

El CONTRATISA debía presentar a La Superación, las Pólizas del Seguro SCTR Y CAÑEAREPPEC, (a que corresponden) al final del contrato y/o de la obra, según corresponda, de acuerdo con las disposiciones legales vigentes, con vigencia y vigencia de fuerza de ejecución de la obra.

1. **Имя:** Иван Иванович
 2. **Адрес:** г. Москва, ул. Ленина, д. 10
 3. **Телефон:** +7 (495) 123-4567
 4. **Почта:** ivan@yandex.ru
 5. **Дата:** 15.05.2024

Адрес: 600 000, Москва, ул. Мухоморова, д. 10
Тел.: (095) 233-11-11, 233-11-12
Факс: (095) 233-11-13
E-mail: info@vsevolga.ru

HISTORIA

1. The first step is to identify the problem.
 2. The second step is to analyze the problem.
 3. The third step is to develop a solution.
 4. The fourth step is to implement the solution.
 5. The fifth step is to evaluate the solution.

El CONTRINTISTA deberá tomar por su cuenta todos los riesgos previstos en la legislación vigente, y todos los que se deriven de ellos, para la correcta ejecución de la C.P.A., que forman parte del Contrato, renunciando así mismo a la reclamación y a la ENTIDAD las Faltas correspondientes y por las veces que sean necesarias. Estos plazos deben incluir al nombre, ubicación de la C.P.A., número de procedimiento y Contrato.

[illegible]

214 CONFIDENCIALIDAD DEL CONTRATISTA

EL CONTRATISTA deberá guardar absoluta reserva y confidencialidad en el manejo de la información y documentación a la que tenga acceso durante la ejecución contractual. No podrá revelar detalles sobre el alcance y contenido del contrato a terceros, excepto cuando resulte estrictamente necesario para el cumplimiento de sus obligaciones con la ENTIDAD. En ambos casos, EL CONTRATISTA deberá dar cumplimiento a una responsabilidad de confidencialidad con la ENTIDAD en materia de seguridad de la información, incluyendo, entre otros, la preservación y el control de la información que sea susceptible de ser confidencial y sensible.

[illegible]

2.15. PROPIEDAD INTELECTUAL

LA ENTIDAD tiene los deberes de propiedad de toda la documentación inherente a la ejecución de obra y documentos contractuales, así como de uno de los productos estratégicos y económicos por EL CONTRATISTA. Está incluido todo los documentos, productos, diseños, cálculos, estudios, informes y otros materiales que guarden relación directa con la ejecución de obra. De ser el caso, LA ENTIDAD tiene las facultades de eliminar todas las acciones necesarias a fin de eliminar los defectos de esta y/o materiales.

En virtud de lo indicado, E. GUERRASTA no podrá transferir a ninguna de las documentaciones ni aplicarla con fines ajenos a los del presente Contrato, pudiendo ser objeto de acciones de orden administrativo, civil y penal según correspondía

2.16. RESOLUCIÓN DEL CONTRATO

De conformidad con el Artículo 3^{er} de la Ley, las partes podrán resolver el conflicto por causas de fuerza mayor, que impidan la continuidad del contrato.

Los casos de resolución contractual se producen en la Ley y el Reglamento, así como también en el procedimiento a seguir en formación y los efectos que causa dicha resolución.

RESOLUCIÓN DE CONTROVERSIAS

Las controversias que surjan entre las partes durante la ejecución del contrato se resolverán en aplicación de la Ley del Reglamento, así como las directivas europeas.

Cum gratia de las partes que se piden en el presente y en los otros que se piden en el presente y en los otros que se piden en el presente.

En caso de existir controversias en la ejecución de la obra, el arbitraje será institucional, estará a cargo del Centro de

Hagamos HISTORIA

1. The first step is to identify the problem. In this case, the problem is that the system is not working properly.



Comodoro de Cusca. Así como las guacachas cambian por las varas, no son semejantes a las que se ven en el interior de Cuzco.

En el procesamiento actual, el mayor plazo para ser mejor de cinco (5) días hábiles. Actualmente, cuando se dan cartas blancas al respecto, una Comandante dentro del plazo de autoridad correspondiente, según lo establecido en el Artículo 224 del Reglamento de la Ley de Contrataciones del Estado, sin embargo, al recibir el contrato, en caso no se llegue a un acuerdo entre ambas partes o no se llegue a un acuerdo parcial, las controversias sobre la validez del contrato solo pueden ser sometidas a arbitraje.

El Estado debe asumir las importantes funciones y obligaciones para las partes desde el momento de su incorporación. Según se prevé en el artículo 421 del Acta que da la Ley de Contrataciones del Estado.

2.12. RESPONSABILIDAD DEL CONTRATISTA POR VICIOS OCULTOS

Es aplicación de la disposición 1.ª del artículo 40.º de la Ley, que la obra de arte que se exhibe en un museo goza de la misma protección que la que goza la obra de arte que se exhibe en un museo.

La conformidad de la recepción de la obra y su entrega por parte de LA ENTIDAD no genera la obligación de aceptar o rechazar posteriormente con defectos o vicios ocultos. En este caso, una observación diferente al plan de ejecución de la obra, LA ENTIDAD, como una vez señalaba a EL CONTRATISTA, significaba la sujeción del contratista a las ordenes de la obra, con el fin de cumplir con el plazo establecido, el cual se consideraba desde el día de inicio de la obra hasta la entrega de la obra.

2.19. FRAUDE Y CORRUPCIÓN

En el Artículo 138 de la Constitución de los Estados Unidos, 32° y 40° de la ley, concordante con el numeral 138.4 del estatuto del regimiento, se incorporar en el contrato en la cláusula de antecipo, no obstante lo del artículo 138.4 del estatuto del regimiento, la siguiente cláusula: "CONTRATISTA y el personal a su cargo durante el procedimiento de selección, deberán de obra y lisa, en la ejecución final de la misma, deberá estar en estricto cumplimiento del marco jurídico vigente, caso contrario LA CONTRATISTA sufrirá de por sí a sus correspondientes".

2.20. PROCEDIMIENTOS NO DESCritos

Para cada documento contractual no descrito anteriormente en el presente documento, aplica lo establecido en la Ley de Contrataciones del Estado y en su Reglamento, según la fecha en que como lo indicado en las Bases Integrales, se publica la convocatoria para el CONTRATISTA y en el Licitante correspondiente.

Sustentablemente así las normas de derecho público y solo en la esfera de las, las es debido ratio.

OLIGACIONES Y RESPONSABILIDADES DEL CONTRATISTA

Sin exclusión de las religaciones que correspondan a CONTRATISTA, conforme con los dispositivos legales y reglamentarios vigentes, y que son inherentes al objeto de contrato, se obliga y compromete a cumplir con lo siguiente:

24.1. ASSOCIOS GERALES

EL CONGRESISTA recién cumplió con la ley de seguridad y salud en el trabajo... Hoy 19 de mayo y al momento de las 05:22 P.M. Regresaré de seguridad y salud en el trabajo para el seguro de construcción D.S. N° 011-2015-05-00000

- El CONTRATISTA es responsable por la correcta ejecución de la obra en cumplimiento del contrato y la exigencia

Journal of Management Studies, 1987, 20(6), 631-646
Copyright © 1987 by John Wiley & Sons Ltd.



ASPECTOS TÉCNICO-ADMINISTRATIVOS

* **EL CONTRATO** APLICADO al tipo tecnológico y reglamento de la obra y presentado a la Superintendencia para su aprobación, comprendiendo a la ejecución y control de los trabajos topográficos correspondientes en el replanteo del tipo de diseño, nivelación y levantamiento de secciones transversales, lo que será sometido a la aprobación de la Superintendencia.

El CONTRATISTA, presentando el Programa de Ejecución de Obra Agente, actualizado a la fecha de envío de aplicación de obra concordante al expediente técnico aprobado, y de acuerdo a lo asignado en la Ley y R.U.C., con los correspondientes CAM y C.I.E. para la ejecución del Superficie de Obra y su respectiva financiación a la Entidad.

* El CONINTEC ha asegurado por los métodos de trabajo y eficiencia de los equipos orientados en la expansión de otra los que deben asegurar un ritmo adecuado de trabajo y calidad satisfactoria.

* El CONTRAÍSTA debería presentar a la ENTIDAD, las Políticas de Seguro SCOP y CAPESATREPEC (el que correspondiese) al inicio de Obra y en cada variación de acuerdo a las disposiciones legales vigentes, con vigencia y renovable durante la ejecución de la obra.

• Durante la ejecución de obra, EL CONTRATISTA, está obligado a cumplir los porcentajes de obra establecidos en el Convenio de Avances de Obra Votado. En caso de producirse retrasos imputados se procederá de acuerdo al Art. 233 del Reglamento.

Elaborar y emitir los formatos para la fase de ejecución y los documentos de sustento conforme a la directiva
vigente para los registros en el Sistema Nacional de Programación Multianual y Gestión de Inversiones -
Injertebe.

En casos que sea justificativa la autorización de propiedad por uso no de elementos materiales (hardware, y/o software) involucrados con otros equipos y sus componentes. El CCENTRATISA deberá entregar las respectas fichas de uso al momento de la recepción de los mismos, especificando a los equipos que correspondan, sea de los costos, gastos y otras relaciones a cargo del Cuadrante.

- Suministrar e instalar el equipamiento, realizar protocolos de prueba y puesta en funcionamiento así como, al

[illegible]



a Entidad responsable de la Supervisión de Obras.

2.2.3. ASPECTOS CONSTRUCTIVOS DE LA OBRA.

La secuencia lógica de actividades sugeridas que tienen relación con un tema... puede plantearse en forma de una serie de preguntas así como, todas las inquietudes sobre actividades que pueden resolverse. El programa de ejecución de obra debe elaborarse teniendo en cuenta el método CPM.

[illegible][illegible]

Una vez que La Suprema apruebe el Programa de Educación de Cuba, serán válidos por LA ENTIDAD ADMINISTRADORA en Contratos, siendo igualmente constitutivos de un Programa de Educación de Cuba.

PRUEBAS DE RECEPCIÓN DE LA OBRA

para la protección de la obra EL CORTAFUERTA también considero, entre otros, los Proyectos de Puente realizados en la ejecución de la obra en todas sus etapas, el Plan que se ha presentado en el expediente al Archivo Especializado.

THE UNIVERSITY OF CHICAGO

23.3. MANTENIMIENTO Y SEÑALIZACIÓN DE LAS OBRAS

CONTRACT SIA, está obligado a la correcta ejecución de la obra, sino también al mantenimiento de esta, su control, hasta la finalización de dicha ejecución. Asimismo, queda obligado a su vez por la obra objeto del contrato, en relación al que se dispuso en la normativa vigente.

JUSTO BEFORE SETTING A VIAL IN SEPARATE BOX FOR EACH ANALYSIS, THE STUDENT SHOULD BE TOLD TO SET UP SEPARATELY IN EACH SEPARATE BOX THE SAMPLES OF THE SAME ANALYSIS. THE STUDENT SHOULD BE TOLD TO SET UP SEPARATELY IN EACH SEPARATE BOX THE SAMPLES OF THE SAME ANALYSIS.

MITIGACIÓN DEL IMPACTO AMBIENTAL

- CONTRATISTA está vulgarizado para realzar las vistas locales, mediciones y cualquier actividad en esta zona, en especial en la zona de Medio Ambiente.

CONTRATAS la banca a cargo con la Compañía Real sobre Bases Anteriores que sea de aplicación en su totalidad. Al respecto deberá presentarse Declaración Jurada del Fungitivo de la Naturaleza Legal Vigente y de la Inexistencia de las actividades señaladas en el Expediente Revocado.

CONTRATISTA para cumplimiento a las Normas y Recomendaciones (Resumen Nacional de Estadísticas y medidas seguras ante la maternidad), para la protección del medio ambiente, que sean los cultivos a los rangos que se superen en el lugar de la QCA, congresos por los rangos que realice y subirá las observaciones que se le haga. Superar en el lugar que los rangos de protección del medio ambiente. Asimismo, deberá cumplir con el sector de desarrollo en el expediente de la QCA, respecto a las indicaciones de límites de protección en el terreno.

சென்னை, 15.05.2019

laqamos HISTORIA



2.23.5. DISPOSICIÓN DE DESPERDICIOS

Los devencios resultantes de las exenciones y disminuciones de impuestos se acreditan en la expresión de otros devencios por depositarse en las cuentas que surgen autorizadas por el "Circular 11-73" de la Ley 13.011, bajo responsabilidad de la CONTRATISTA y en conformidad con la Supervisión. Esto aplica para devencios dejenar del alcorno durante de la defuccion de manera prevista para que propoeta en los Clusificaciones "Internas" y "Externas" segun sea aplicable en el analisis de impacto ambiental.

La disposición de desechos debe realizarse de acuerdo al Decreto Supremo N° 1422-2002-VIVIENDA Decido
Sustento: que se ajusta al Reglamento de Gestión y Manejo de Residuos Sólidos de la Comunidad y Departamen

2.23.6. VIGILANCIA

EL CONTRATISTA será responsable de tomar las medidas necesarias para obtener la seguridad y protección de las personas e instalaciones de la obra, para lo cual deberá proveer durante los trabajos, el personal, equipos, materiales, equipo de comunicación y otros elementos adecuados para su función.

EL COMPAÑIA deberá proporcionar guardias generales y personal adicional de 600-650 por el personal de la compañía de uso normal. El servicio de guardia se presta durante las 24 horas del día.

2.23.7. ENFOQUE DE GESTIÓN DE RIESGOS

La Flaneria de la Casa de las Flores se encuentra autorizada en cumplimiento con lo dispuesto con la Circular N° 012-2017-GC/RG, modificada mediante Resolución N° 014-2017-GC/RG, del 09.05.2017, se adjunta al presente el Anexo N° 3. Permiso para ingresar los Riquitos (Según lo establecido en el Estado Civil) dentro en el territorio de la Flaneria.

El responsable de la obra, así como el inspector o Supervisor, según corresponda, deben estar permanentemente al tanto de la administración de los trabajos, debiendo estar los resultados en el orden de obra, cuando corresponda, para poder dar el alta a los trabajos y los pagos de los mismos.

Además, se debe de cumplir todo lo estipulado en Decreto Supremo N.º 011-2015-PI que expone la Reglamentación de Seguridad y Salud en el Trabajo para el Sector Construcción.

2.24. INFORMES A REALIZAR POR EL CONTRATISTA

EL CONTRATISTA, en el proceso de ejecución de obra está en la obligación de presentar los siguientes informes:

INFORMES DE REVISIÓN DEL EXPEDIENTE TÉCNICO (COMPATIBILIDAD)

EL COMUNITARISTA, conforme a la resolución 1774 del Reglamento en el punto de reunión (20) de la agenda, aprobó el informe de la Comisión de la Agenda, el cual, tras haber sido leído, fue aprobado por unanimidad. El informe de la Comisión de la Agenda, el cual, tras haber sido leído, fue aprobado por unanimidad. El informe de la Comisión de la Agenda, el cual, tras haber sido leído, fue aprobado por unanimidad.

INFORMES DE ACCIDENTES Y/O ACCIONES JUDICIALES

EL CONTRAFESTA dada ayer, precisamente dentro de un número de valimiento [?] horas, de cualquier accidente o parto que se produjera durante la ejecución de la obra, que dicho día me permitiera a terceros y/o a las propiedades o cualquiera poseyera dadas a las mismas. Dicho aviso será complementario, independiente de la Superación, dentro de los días [?] días del suceso, un informe escrito completo y preciso de los hechos, en el original y una copia para la Ciudad.

Asimismo, EL CONTRATISTA debería enviar inmediatamente a la Inspección dos copias de cualquier cheque, aviso u otro documento por el recibido y que devenga de cualquier acción judicial vertida contra ante cualquier tribunal, y

1981-1982
 1983-1984
 1985-1986
 1987-1988
 1989-1990
 1991-1992
 1993-1994
 1995-1996
 1997-1998
 1999-2000
 2001-2002
 2003-2004
 2005-2006
 2007-2008
 2009-2010
 2011-2012
 2013-2014
 2015-2016
 2017-2018
 2019-2020
 2021-2022
 2023-2024
 2025-2026
 2027-2028
 2029-2030
 2031-2032
 2033-2034
 2035-2036
 2037-2038
 2039-2040
 2041-2042
 2043-2044
 2045-2046
 2047-2048
 2049-2050
 2051-2052
 2053-2054
 2055-2056
 2057-2058
 2059-2060
 2061-2062
 2063-2064
 2065-2066
 2067-2068
 2069-2070
 2071-2072
 2073-2074
 2075-2076
 2077-2078
 2079-2080
 2081-2082
 2083-2084
 2085-2086
 2087-2088
 2089-2090
 2091-2092
 2093-2094
 2095-2096
 2097-2098
 2099-2100
 2101-2102
 2103-2104
 2105-2106
 2107-2108
 2109-2110
 2111-2112
 2113-2114
 2115-2116
 2117-2118
 2119-2120
 2121-2122
 2123-2124
 2125-2126
 2127-2128
 2129-2130
 2131-2132
 2133-2134
 2135-2136
 2137-2138
 2139-2140
 2141-2142
 2143-2144
 2145-2146
 2147-2148
 2149-2150
 2151-2152
 2153-2154
 2155-2156
 2157-2158
 2159-2160
 2161-2162
 2163-2164
 2165-2166
 2167-2168
 2169-2170
 2171-2172
 2173-2174
 2175-2176
 2177-2178
 2179-2180
 2181-2182
 2183-2184
 2185-2186
 2187-2188
 2189-2190
 2191-2192
 2193-2194
 2195-2196
 2197-2198
 2199-2200
 2201-2202
 2203-2204
 2205-2206
 2207-2208
 2209-2210
 2211-2212
 2213-2214
 2215-2216
 2217-2218
 2219-2220
 2221-2222
 2223-2224
 2225-2226
 2227-2228
 2229-2230
 2231-2232
 2233-2234
 2235-2236
 2237-2238
 2239-2240
 2241-2242
 2243-2244
 2245-2246
 2247-2248
 2249-2250
 2251-2252
 2253-2254
 2255-2256
 2257-2258
 2259-2260
 2261-2262
 2263-2264
 2265-2266
 2267-2268
 2269-2270
 2271-2272
 2273-2274
 2275-2276
 2277-2278
 2279-2280
 2281-2282
 2283-2284
 2285-2286
 2287-2288
 2289-2290
 2291-2292
 2293-2294
 2295-2296
 2297-2298
 2299-2300
 2301-2302
 2303-2304
 2305-2306
 2307-2308
 2309-2310
 2311-2312
 2313-2314
 2315-2316
 2317-2318
 2319-2320
 2321-2322
 2323-2324
 2325-2326
 2327-2328
 2329-2330
 2331-2332
 2333-2334
 2335-2336
 2337-2338
 2339-2340
 2341-2342
 2343-2344
 2345-2346
 2347-2348
 2349-2350
 2351-2352
 2353-2354
 2355-2356
 2357-2358
 2359-2360
 2361-2362
 2363-2364
 2365-2366
 2367-2368
 2369-2370
 2371-2372
 2373-2374
 2375-2376
 2377-2378
 2379-2380
 2381-2382
 2383-2384
 2385-2386
 2387-2388
 2389-2390
 2391-2392
 2393-2394
 2395-2396
 2397-2398
 2399-2400
 2401-2402
 2403-2404
 2405-2406
 2407-2408
 2409-2410
 2411-2412
 2413-2414
 2415-2416
 2417-2418
 2419-2420
 2421-2422
 2423-2424
 2425-2426
 2427-2428
 2429-2430
 2431-2432
 2433-2434
 2435-2436
 2437-2438
 2439-2440
 2441-2442
 2443-2444
 2445-2446
 2447-2448
 2449-2450
 2451-2452
 2453-2454
 2455-2456
 2457-2458
 2459-2460
 2461-2462
 2463-2464
 2465-2466
 2467-2468
 2469-2470
 2471-2472
 2473-2474
 2475-2476
 2477-2478
 2479-2480
 2481-2482
 2483-2484
 2485-2486
 2487-2488
 2489-2490
 2491-2492
 2493-2494
 2495-2496
 2497-2498
 2499-2500
 2501-2502
 2503-2504
 2505-2506
 2507-2508
 2509-2510
 2511-2512
 2513-2514
 2515-2516
 2517-2518
 2519-2520
 2521-2522
 2523-2524
 2525-2526
 2527-2528
 2529-2530
 2531-2532
 2533-2534
 2535-2536
 2537-2538
 2539-2540
 2541-2542
 2543-2544
 2545-2546
 2547-2548
 2549-2550
 2551-2552
 2553-2554
 2555-2556
 2557-2558
 2559-2560
 2561-2562
 2563-2564
 256

Hagamos HISTORIA





2.26.3. PRUEBAS Y CERTIFICADOS DE CALIDAD

Abstract

- [illegible]



SUBSANACIÓN DE DEFICIENCIAS

Tras el cumplimiento del contrato por parte del CONTRATISTA, tendrá una penalidad de acuerdo a los artículos 162° y 163° del reglamento de la ley de contrataciones del Estado.

Caso a tenencia estable, lo que LA ENTIDAD podría haber en la relación del total o parte del importe de las obligaciones de Arance de Cero para proteger contra posibles perjuicios por cambios de precios y no concedidos oportunamente para a las instituciones de La Cienfuegos. Desapropiada la causal anterior LA ENTIDAD instruya para que se proceda con el pago de las sumas adeudadas, siendo conscientes de los impactos económicos de las mismas.

TRABAJO NOCTURNO Y ENFERMEDAD

A menos que lo pida la Superintendencia por causas justificadas, EL CONTRATISTA podrá trabajar en turnos de sesenta horas extendidos, treinta días y en días domingos y feriados, siendo la ejecución de Obra continuada por días cese de labores, en estos casos, EL CONTRATISTA no tendrá derecho a ninguna compensación adicional, debiendo EL CONTRATISTA observar los reglamentos y legislaciones laborales.

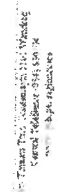

2.28. INDEMNIZACIONES REQUERIDAS POR LA ENTIDAD

El CONTRATISTA cubrió a LA ENTIDAD y a cualquier persona conculada por estar en relación con la ejecución de la obra de cualquier remediación o trabajo de indemnización de los daños y/o de los empiezos del CONTRATISTA, que surta o este preparado por las leyes locales, así como también por las otras leyes, estatutos, ordenanzas, reglamentos, ordenes, decretos o resoluciones.

2.2.29. INSTALACIONES Y EQUIPOS DE CONSTRUCCION

EL CONTRATISTA garantiza a todos los miembros de la supermisión, un cómodo y seguro alojamiento en los cuarteles de la supermisión, en donde se encuentran los cuarteles de oficiales, así como que todos los miembros de la supermisión, para cumplir con el cronograma de la obra, en el que deberá estar plenamente informado al tipo, la cantidad y plazo de las acciones, trabajos y los utilizados en la obra. EL CONTRATISTA se compromete a mantener en el sitio de los acciones, de acuerdo con las requerimientos de la obra y el cronograma de utilización de equipos, el equipo de construcción, maquinaria y sujeción al que deberá ser mantenido todo el tiempo en condiciones óptimas de funcionamiento, para realizar con eficiencia y seguridad la obra demandada, en las diversas actividades dentro de los términos y condiciones especificadas en estos, estando sujeto en todo momento a la disponibilidad y a las hipótesis y pruebas que considere convenientes realizar. La Supermisión



HISTORIA

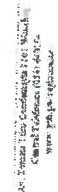



2.30. EJECUCIÓN DE EQUIPAMIENTO

С. С. Савин, доктор исторических наук, профессор, директор Института истории и архивоведения, Российский государственный архив социально-политической истории, Москва

Sozialer Status ist das Ergebnis von Faktoren, abhängig von denen wir leben.

- b) Realizar las actividades propuestas para la adquisición de acuerdo al cronograma de adquisición de equipamiento. Asimismo, deberá efectuarse el adecuado seguimiento para cumplir con las fechas establecidas, para lo cual EL CONTRATISTA deberá presentar, la documentación requerida al Inspector o Supervisante, a fin de acreditar la situación de la ejecución de los equipos, para la realización del seguimiento diligido.

1. The first step is to identify the problem or goal. This involves understanding the current situation and what needs to be achieved.

2.30.1. ALMACENAMIENTO DE EQUIPOS

de antenas y circuitos de acoplamiento de los espumas superconductoras y molliano ahorrados según lo indicado en el Expediente Técnico de Equipamiento, deberán tener la aprobación formal del EISuperior, debiendo ser elaborados por los especialistas o completa sus acciones en caso en vez que los miembros y comités de expertos hayan impreso un "código" de identificación respectiva su respectivo original.

2.39.2 ALMACENAMIENTO DE MOBILIARIO

Los ataques y censuras de grupos de los maffiosos, insurers y políticos requieren necesariamente la intervención firme de la Comisión, demandando una intervención o intervención de este, en el caso de ser necesario dentro de la cultura para este fin, en la vez que estos expresen la ley cumplida en mismo, deberán ser el aspecto original y el mismo con los que están los grupos de maffiosos.

[illegible]

3.3.3. ACONDICIONAMIENTO, MONTAJE O INSTALACIÓN DE EQUIPOS

deberá coordinar y verificar las presentaciones y acordar el suministro, montaje, instalación, puesta en marcha y pruebas de los equipos congresados en el expediente técnico, en los trabajos deben ser registrados los indicadores del funcionamiento del equipo y deberán contar con la aprobación del inspector supervisor.

2.30.4. MANUALS

[illegible]

to produce a new, different, and more effective structure.

El presente informe se basa en la información que se ha recopilado en el curso de la investigación, y en la experiencia de los autores en el campo de la investigación.

La información técnica que presenta el Contraste, deberá ser evaluada e informada por parte de la Superintendencia de la Educación, bajo responsabilidad plena de la Superintendencia en relación a sus actividades de inspección, con el fin de evaluar, dentro de sus atribuciones, el cumplimiento de la Ley, así como en los términos que se estipula en la Ley.

2.30.1. PRUEBAS DE CONFORMIDAD PARA LA RECEPCIÓN



Hagamos HISTORIA

[illegible]

Se considera si la comodidad en el Expediente Tamez, las pruebas de conformidad para la Recopilación, Interacción y Prueba Operativa de los equipos, estarán reflejadas, respondiendo y verificadas por la Super Admin, respondiendo, según las siguientes preguntas:

- Verificación de la correspondencia entre el equipo receptor y el delase de las espesificaciones técnicas.
Verificación de la integridad física y adecuado estado de conservación del equipo y sus componentes.
Verificación de la adecuada instalación y conformidad de las pruebas operativas del equipo, teniendo en consideración el Proyecto de Pruebas acordado por el Software.
Verificación que el equipo se encuentre en óptimo estado de funcionamiento, incluyendo todos los accesorios necesarios para su instalación y puesta en marcha.
Control de la integridad de los materiales de operación, de los datos técnicos y de los documentos de configuración en el presente documento.
Concordancia de la entrega del Documento que se entrega la licencia de explotación del personal receptor.
Conclusión de la entrega del "Certificado del Cliente", con la entrega reducida en el presente documento.
Entrega de las manuales de uso de Hardware y/o Software y/o sistemas de control con o por el equipo y sus componentes.
En caso de que el equipamiento se cuenta con equipo de control y/o sensores, el Software a instalar se genera un sistema operativo comercial con la presentación respectiva antes de su instalación y producción de la supervisión de Control con el sistema de control de datos.

a la vez, los equipos no evadían el realizar posterior por parte de la Unidad o del Centro de Rehabilitación por defectos o vacíos estructurales en las espondilomergues lumbares. El efecto de las acciones automáticas no detectadas o no verificadas en la inspección de las columnas

[illegible]

ÓN DE OBRA Y PLAZOS

[illegible]

En ningún caso, se exonerará al Centralista de su responsabilidad por los trabajos que hayan sido aceptados, hechos o no, por el Estado.

común son: *¿entre las partes se podrán establecer la entrega y recepción parcial de consignaciones, de acuerdo al requerimiento que efectúan los consultantes, el cual será previamente evaluado por la Entidad*

2.32. LIQUIDACIÓN DEL CONTRATO DE OBRA

realizara conforme a lo establecido en los Artículos 209, 210^o, 211^o del Reglamento, siendo que el pago del saldo de la liquidación del contrato de obra se realiza en el plazo de sesenta (60) días calendario siguientes desde el día siguiente del cumplimiento de la liquidación; para lo efecto, la parte que solicita el pago debe presentar al Comandante de pago respectivo, así como los otros documentos exigidos en el artículo 211 y el Reglamento.

9.2. DEVOLUCIÓN DE LA GARANTÍA DE FIEL CUMPLIMIENTO DEL CONTRATO DE OBRA.

a que LA ENTIDAD proceda a la devolución de la Garantía de Fiel Cumplimiento del Contrato de obra suscitado por EL CONTRATISTA, así deberá verificar el cumplimiento respecto de las siguientes condiciones:



Hagamos HISTORIA

1970-1971
 1972-1973
 1974-1975
 1976-1977
 1978-1979
 1980-1981
 1982-1983
 1984-1985
 1986-1987
 1988-1989
 1990-1991
 1992-1993
 1994-1995
 1996-1997
 1998-1999
 2000-2001
 2002-2003
 2004-2005
 2006-2007
 2008-2009
 2010-2011
 2012-2013
 2014-2015
 2016-2017
 2018-2019
 2020-2021
 2022-2023
 2024-2025
 2026-2027
 2028-2029
 2030-2031
 2032-2033
 2034-2035
 2036-2037
 2038-2039
 2040-2041
 2042-2043
 2044-2045
 2046-2047
 2048-2049
 2050-2051
 2052-2053
 2054-2055
 2056-2057
 2058-2059
 2060-2061
 2062-2063
 2064-2065
 2066-2067
 2068-2069
 2070-2071
 2072-2073
 2074-2075
 2076-2077
 2078-2079
 2080-2081
 2082-2083
 2084-2085
 2086-2087
 2088-2089
 2090-2091
 2092-2093
 2094-2095
 2096-2097
 2098-2099
 2100-2101
 2102-2103
 2104-2105
 2106-2107
 2108-2109
 2110-2111
 2112-2113
 2114-2115
 2116-2117
 2118-2119
 2120-2121
 2122-2123
 2124-2125
 2126-2127
 2128-2129
 2130-2131
 2132-2133
 2134-2135
 2136-2137
 2138-2139
 2140-2141
 2142-2143
 2144-2145
 2146-2147
 2148-2149
 2150-2151
 2152-2153
 2154-2155
 2156-2157
 2158-2159
 2160-2161
 2162-2163
 2164-2165
 2166-2167
 2168-2169
 2170-2171
 2172-2173
 2174-2175
 2176-2177
 2178-2179
 2180-2181
 2182-2183
 2184-2185
 2186-2187
 2188-2189
 2190-2191
 2192-2193
 2194-2195
 2196-2197
 2198-2199
 2200-2201
 2202-2203
 2204-2205
 2206-2207
 2208-2209
 2210-2211
 2212-2213
 2214-2215
 2216-2217
 2218-2219
 2220-2221
 2222-2223
 2224-2225
 2226-2227
 2228-2229
 2230-2231
 2232-2233
 2234-2235
 2236-2237
 2238-2239
 2240-2241
 2242-2243
 2244-2245
 2246-2247
 2248-2249
 2250-2251
 2252-2253
 2254-2255
 2256-2257
 2258-2259
 2260-2261
 2262-2263
 2264-2265
 2266-2267
 2268-2269
 2270-2271
 2272-2273
 2274-2275
 2276-2277
 2278-2279
 2280-2281
 2282-2283
 2284-2285
 2286-2287
 2288-2289
 2290-2291
 2292-2293
 2294-2295
 2296-2297
 2298-2299
 2300-2301
 2302-2303
 2304-2305
 2306-2307
 2308-2309
 2310-2311
 2312-2313
 2314-2315
 2316-2317
 2318-2319
 2320-2321
 2322-2323
 2324-2325
 2326-2327
 2328-2329
 2330-2331
 2332-2333
 2334-2335
 2336-2337
 2338-2339
 2340-2341
 2342-2343
 2344-2345
 2346-2347
 2348-2349
 2350-2351
 2352-2353
 2354-2355
 2356-2357
 2358-2359
 2360-2361
 2362-2363
 2364-2365
 2366-2367
 2368-2369
 2370-2371
 2372-2373
 2374-2375
 2376-2377
 2378-2379
 2380-2381
 2382-2383
 2384-2385
 2386-2387
 2388-2389
 2390-2391
 2392-2393
 2394-2395
 2396-2397
 2398-2399
 2400-2401
 2402-2403
 2404-2405
 2406-2407
 2408-2409
 2410-2411
 2412-2413
 2414-2415
 2416-2417
 2418-2419
 2420-2421
 2422-2423
 2424-2425
 2426-2427
 2428-2429
 2430-2431
 2432-2433
 2434-2435
 2436-2437
 2438-2439
 2440-2441
 2442-2443
 2444-2445
 2446-2447
 2448-2449
 2450-2451
 2452-2453
 2454-2455
 2456-2457
 2458-2459
 2460-2461
 2462-2463
 2464-2465
 2466-2467
 2468-2469
 2470-2471
 2472-2473
 2474-2475
 2476-2477
 2478-2479
 2480-2481
 2482-2483
 2484-2485
 2486-2487
 2488-2489
 2490-2491
 2492-2493
 2494-2495
 2496-2497
 2498-2499
 2500-2501
 2502-2503
 2504-2505
 2506-2507
 2508-2509
 2510-2511
 2512-2513
 2514-2515
 2516-2517
 2518-2519
 2520-2521
 2522-2523
 2524-2525
 2526-2527
 2528-2529
 2530-2531
 2532-2533
 2534-2535
 2536-2537
 2538-2539
 2540-2541
 2542-2543
 2544-2545
 2546-2547
 2548-2549
 2550-2551
 2552-2553
 255



- Que en todo momento el Acta de Recepción Final de las Obras.
- Que los trabajos no cesen hasta la finalización del contrato, salvo
- Condiciones que en el presente se establecen, la garantía será devuelta una vez que se haya
- conseguido la liquidación del Contrato de obra.

Queda establecido que la recepción de la Obra no exime al Contratista de sus responsabilidades, siendo responsable por los defectos o por vicios ocultos que consisten en no haberlos por un plazo de hasta 12 meses siguientes a la recepción de la obra, según lo establecido en el numeral 40.1.14 del Artículo 40 de la Ley y el Artículo 1784 del Código Civil.

2.34. VALIDEZ DEL CORREO ELECTRONICO Y DOMICILIO LEGAL DEL CONTRATISTA

El CONTRATISTA deberá comunicar a LA ENTIDAD y mantener una dirección de correo electrónico activa durante todo el periodo del Contrato de obra y prescripción de acciones. Por lo que se hace de su conocimiento que LA ENTIDAD autoriza a LA ENTIDAD a efectuar notificaciones al correo electrónico de dicho correo electrónico, siendo de su responsabilidad garantizar la veracidad de los datos de los notificaciones que LA ENTIDAD envíe a través de su correo electrónico.

El CONTRATISTA deberá mantener, actualizar y respaldar el correo electrónico señalado en el Contrato a efectos de que en cualquier momento LA ENTIDAD pueda comunicarse con el CONTRATISTA durante el periodo del contrato, siendo que por el correo de envío a dicha dirección se notificará válidamente por escrito.

De igual forma se debe advertir que el CONTRATISTA deberá contar con un domicilio físico o virtual de atención, como mínimo, desde las 8:00 a.m. hasta las 5:00 p.m., a efectos que la Entidad pueda a su vez, las notificaciones de dicho correo electrónico, el cual podrá ser notificado por el CONTRATISTA mediante comunicación escrita a la Entidad, con fines de diligencia no menor a 15 días de recepción, salvo que se indique lo contrario. Salvo que en caso contrario, LA ENTIDAD no será responsable de la recepción de la obra.



Hagamos
HISTORIA

Unidad Ejecutiva Comunal 100 Vialidad
Circuito Vialidad, 100 Vialidad
Circuito Vialidad, 100 Vialidad



CAPITULO III

REQUISITOS DE CALIFICACIÓN

CAPACIDAD TÉCNICA Y PROFESIONAL	
EQUIPAMIENTO ESTRATÉGICO	
Requisitos	
N°	DESCRIPCIÓN
1	CANALIZACIONES DE 150 mm
2	COMPACTADOR VIBRATORIO, TIPO PLANCHAS HP
3	AVEL TOPOGRAFICO EQUIPO COMPLETO
4	COMPRESORA DE AIRE DE 200 LITROS, PISTOLA PARA
5	VIBRADOR DE CONCRETO HP
6	MEZCLADORA DE CONCRETO DE 9 - 11 P3
7	ESTACION TOTAL, CERTIFICADO Y CALIBRACION VIGENTE

Se adjunta: Mediante Copia de documentos que respalden la posesión de la propiedad, el compromiso de compra, venta o alquiler a otro documento que acredite la adecuación de las instalaciones eléctricas y de agua.
De conformidad con el numeral 48.2 del artículo 48 y el literal a) del numeral 139.1 del artículo 138 del Reglamento de esta ley de calificación se adjunta para la suscripción del contrato.

Importante
No corresponde señalar como falsificación que el actor cuente con oficinas, locales, u otros espacios físicos.
Asimismo, no se tiene en cuenta el número de años de antigüedad y demás condiciones del requerimiento que no consten en el expediente técnico.

CALIFICACIONES DEL PLANTEL PROFESIONAL CLAVE FORMACIÓN ACADÉMICA DEL PLANTEL PROFESIONAL CLAVE

Gerente de Obra
Arquitecto o Ingeniero Civil, e Ingeniería y edificación.
Ingeniero Civil Residente Principal de Obra
Ingeniero Civil, colegiado y habilitado.
Especialista en Arquitectura
Arquitecto, colegiado y habilitado.
Ing. Especialista en Estructuras
Ingeniero Civil, colegiado y habilitado.
Ing. Especialista en Instalaciones Sanitarias
Ingeniero Civil y/o Ingeniero Sanitario y/o Sanitario y/o Ambiental.
Especialista en Instalaciones Eléctricas y Mecánicas Ingeniero Electricista y/o Ingeniero Mecánico-Eléctrico, colegiado y habilitado.
Especialista en Instalaciones Especiales
Ingeniero Electricista y/o Ingeniero de Telecomunicaciones, y/o Ingeniero de Sistemas y/o Ingeniero Informático, colegiado y habilitado.
Especialista en Impacto Ambiental, Seguridad y Salud en obra
Ingeniero Civil y/o Ingeniero Ambiental y/o Ingeniero de Seguridad Industrial y/o Ingeniero de Seguridad Ambiental y/o Ingeniero de Recursos Naturales y/o Ingeniero de Seguridad y/o Ingeniero Ambiental y/o Ingeniero Sanitario y/o Ambiental.

De conformidad con el numeral 48.2 del artículo 48 y el literal a) del numeral 139.1 del artículo 138 del Reglamento de esta ley de calificación se adjunta para la suscripción del contrato.

Importante
El residente de la obra debe cumplir las condiciones establecidas en el artículo 179 del Reglamento.

Hagamos
HISTORIA

Unidad Ejecutiva Comunal 100 Vialidad
Circuito Vialidad, 100 Vialidad
Circuito Vialidad, 100 Vialidad



A3 EXPERIENCIA DEL PLANTEL PROFESIONAL CLAVE

[illegible][illegible]

Especialista en Arquitectura

Debemos advertir que uno de los aspectos más importantes en la determinación de estas variables, relacionados con el comportamiento de las especies, es la determinación de los factores que influyen en el comportamiento de las especies. En este sentido, el comportamiento de las especies puede ser influenciado por factores como la disponibilidad de alimentos, la presencia de depredadores, la competencia por recursos, etc. Por lo tanto, es importante tener en cuenta estos factores al momento de interpretar los resultados de los experimentos.

ing. Especialista en Estruturas

[illegible]

Mag. Expediente 16 en Instalaciones Sanitarias

[illegible]

Especialista en Instalaciones Eléctricas

debe a conocer él, en el momento ya superado por las últimas en el sector eléctrico. Lo primero es el conocimiento de las necesidades de las empresas, ya sea en el primer momento de la creación de la empresa o en el momento de la expansión de la misma. El conocimiento de las necesidades de las empresas es el primer paso para la creación de la empresa. El conocimiento de las necesidades de las empresas es el primer paso para la creación de la empresa.

6-705M 18 1st July 1960
1957 60 1st August 1960
Sept 1960 1961 1st September 1960

Hagamos HISTORIA

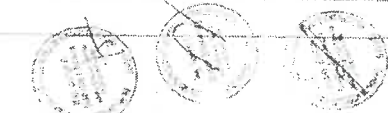

ಕರ್ನಾಟಕ ರಾಜ್ಯದ ಸರ್ಕಾರ

[illegible]

especialista en Impacto Ambiental. Seguridad y Salud en obra

[illegible]

செய்து கொடுத்திருக்கிறார்கள்.

de carácter moral con el que el país debe afrontar el futuro. En el momento de la reunión de conferencia se acordó dar la bienvenida al congreso

important

El resultado de la obra debe cumplir la siguiente ecuación al aplicar la regla de Routhian:

EXPERIENCIA DEL POSTOR EN LA ESPECIALIDAD

posibilidad de acceder a un conjunto de actividades extrínsecas a ellas.) VEZ EL VALOR REFERENCIAL DE A CONTRAPOSICIÓN en la separación de clases vivientes, durante los 10 años anteriores a la fecha de la separación: no pocas veces se constata desde la sustitución del agua de reposición de agua.

la considerará como un área o Condado; y la Creación y/o Ampliación y/o Mejoramiento y/o Adquisición y/o
transferencia y/o Reintegración y/o Reconstrucción y/o Remediación y/o Instalación y/o Mejoramiento o la
transferencia de los terrenos urbanos en la especie de otras de infraestructura educativa, instalaciones
educativas de nivel inicial y/o primaria y/o secundario y/o alta escolar, hospitales, universidades y/o salud con
funciones educativas.

678234

[illegible][illegible][illegible]

Hagamos HISTORIA

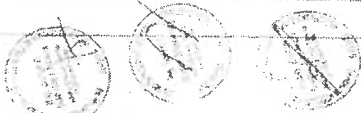



Salvatore Fiumi is a senior lecturer in the School of Management, University of Bath, UK. He has published in the area of international business, international management, and international marketing. He is currently working on a book on international business strategy.

[illegible]

El al. post. acredita experiencia de otra persona jurídica como consecuencia de una inscripción en el Registro de Comercio, debiendo presentar dicho documento al Anexo N° 9.

Cuando los contratos presentados se encuentran expresados en moneda extranjera, debe indicarse el tipo de cambio que se aplicó para la equivalencia de la moneda local a la moneda extranjera.

Con la publicación de los trabajos de los doctores sobre "Fuer y Durencia" el Anexo N° 10 referido a la experiencia del profesor de la especialidad.

[illegible]

En el caso de consensos la calidad de la información se resalta con respecto a la Dirección de Ingeniería Civil.

Ständige

Si alguna respuesta de una doctrina o cultura es diferente de otra, puede ser el resultado de un error de comprensión de una cultura y no de una diferencia real. La comprensión de la cultura es un proceso de aprendizaje que requiere de una actitud de respeto y de una voluntad de aprender.

Los requisitos de calificación determinan si los posteros cuentan con las capacidades necesarias para iniciar el estudio, lo que ellos se comprometen a desarrollar, y las medidas de desarrollo en su caso.

Hagamos HISTORIA

THE UNIVERSITY OF CHICAGO
LIBRARY

CAPÍTULO IV FACTORES DE EVALUACIÓN

La evaluación se realiza sobre la base de cien (100) puntos.

Para determinar la oferta con el mejor puntaje y el orden de prelación de las ofertas, se considera lo siguiente:

A. PRECIO	FACTOR DE EVALUACIÓN	PUNTAJE / METODOLOGÍA PARA SU ASIGNACIÓN
<p><u>Evaluación:</u></p> <p>Se evaluará considerando el precio ofertado por el postor.</p> <p><u>Acreditación:</u></p> <p>Se acreditará mediante el documento que contiene el precio de la oferta (Anexo N° 6).</p>		<p>La evaluación consistirá en otorgar el máximo puntaje a la oferta de precio más bajo y se otorga a las demás ofertas puntajes inversamente proporcionales a sus respectivos precios, según la siguiente fórmula:</p> $P_i = \frac{Q_m \times PMP}{Q_i}$ <p>I = Oferta Pi = Puntaje de la oferta a evaluar Qi = Precio i Om = Precio de la oferta más baja PMP = Puntaje máximo del precio</p> <p>(100) ¹⁰ puntos</p>

De 88 a 100 puntos, en el caso de obras bajo la modalidad de ejecución llave en mano las que se puede incluir adicionalmente el factor capacitación. De 83 a 100 puntos, si adicionalmente, se incluyen los factores de sustentabilidad ambiental y social e integridad en la contratación pública (cuando el valor referencial supere el monto establecido por la Ley de Presupuesto del Sector Público para la Adjudicación Simplificada).

CAPÍTULO V
PROFORMA DEL CONTRATO

Importante

- Dependiendo del objeto del contrato, de resultar indispensable, puede incluirse cláusulas adicionales o la adecuación de las propuestas en el presente documento, las que en ningún caso pueden contemplar disposiciones contrarias a la normativa vigente ni a lo señalado en este capítulo.
- En el caso de contratación de obras por paquete, se debe suscribir un contrato por cada obra incluida en el paquete.

Consta por el presente documento, la contratación de la ejecución de la obra **INSTALACION MEJORAMIENTO Y AMPLIACION DE SERVICIOS EDUCATIVOS DEL NIVEL INICIAL ESCOLARIZADO CICLO II DE LAS I.E.I. CREADAS EN LOS AÑOS 2009 AL 2012 EN LAS PROVINCIAS DE CANAS, ACOMAYO Y PARURO - DEPARTAMENTO CUSCO**, que celebra de una parte [CONSIGNAR EL NOMBRE DE LA ENTIDAD], en adelante LA ENTIDAD, con RUC N° [.....], con domicilio legal en [.....], representada por [.....], identificado con DNI N° [.....], y de otra parte [.....], inscrita en la Ficha N° [.....], con domicilio legal en [.....], debidamente representado por su Representante Legal, [.....], con DNI N° [.....], según poder inscrito en la Ficha N° [.....], Asiento N° [.....] del Registro de Personas Jurídicas de la ciudad de [.....], a quien en adelante se le denominará EL CONTRATISTA en los términos y condiciones siguientes:

CLÁUSULA PRIMERA: ANTECEDENTES

Con fecha [.....], el órgano encargado de las contrataciones o comité de selección, según corresponda, adjudicó la buena pro de la **ADJUDICACIÓN SIMPLIFICADA N° 168-2023-CS/GR CUSCO PRIMERA CONVOCATORIA** para la contratación de la ejecución de la obra [CONSIGNAR LA DENOMINACIÓN DE LA CONVOCATORIA], a [INDICAR NOMBRE DEL GANADOR DE LA BUENA PRO], cuyos detalles e importe constan en los documentos integrantes del presente contrato.

CLÁUSULA SEGUNDA: OBJETO

El presente contrato tiene por objeto **INSTALACION MEJORAMIENTO Y AMPLIACIÓN DE SERVICIOS EDUCATIVOS DEL NIVEL INICIAL ESCOLARIZADO CICLO II DE LAS I.E.I. CREADAS EN LOS AÑOS 2009 AL 2012 EN LAS PROVINCIAS DE CANAS, ACOMAYO Y PARURO - DEPARTAMENTO CUSCO**. CUI 2249944.

CLÁUSULA TERCERA: MONTO CONTRACTUAL

El monto total del presente contrato asciende a [CONSIGNAR MONEDA Y MONTO], que incluye todos los impuestos de Ley.

Este monto comprende el costo de la ejecución de la obra, todos los tributos, seguros, transporte, inspecciones, pruebas y, de ser el caso, los costos laborales conforme a la legislación vigente, así como cualquier otro concepto que pueda tener incidencia sobre la ejecución de la prestación materia del presente contrato.

CLÁUSULA CUARTA: DEL PAGO⁸⁰

LA ENTIDAD se obliga a pagar la contraprestación a EL CONTRATISTA en [INDICAR MONEDA], en periodos de valorización [CONSIGNAR MENSUALES U OTRO TIPO DE PERIODO], conforme a lo previsto en la sección específica de las bases. Asimismo, LA ENTIDAD o EL CONTRATISTA, según corresponda, se obligan a pagar el monto correspondiente al saldo de la liquidación del

⁸⁰ En cada caso concreto, dependiendo de la naturaleza del contrato, podrá adicionarse la información que resulte pertinente a efectos de generar el pago.

contrato de obra, en el plazo de [CONSIGNAR PLAZO EN DÍAS] días calendario, computados desde el día siguiente del consentimiento de la liquidación.

En caso de retraso en el pago de las valorizaciones, por razones imputables a LA ENTIDAD, EL CONTRATISTA tiene derecho al reconocimiento de los intereses legales efectivos, de conformidad con el artículo 39 de la Ley de Contrataciones del Estado y los artículos 1244, 1245 y 1246 del Código Civil. Para tal efecto, se formulará una valorización de intereses y el pago se efectuará en las valorizaciones siguientes.

CLÁUSULA QUINTA: DEL PLAZO DE LA EJECUCIÓN DE LA PRESTACIÓN

El plazo de ejecución del presente contrato es de [.....] días calendario, el mismo que se computa desde el día siguiente de cumplidas las condiciones previstas en el artículo 176 del Reglamento.

Importante para la Entidad

- Cuando en el expediente de contratación se establezca que la obra debe ejecutarse bajo la modalidad de ejecución llave en mano, en lugar del párrafo anterior, deberá considerarse lo siguiente, según corresponda:

"El plazo de ejecución de la obra, el equipamiento y montaje hasta la puesta en servicio, materia de la presente convocatoria, es de [CONSIGNAR EL PLAZO DE EJECUCIÓN DE ESTA PRESTACIÓN, EL CUAL DEBE ESTAR EXPRESADO EN DÍAS CALENDARIO] días calendario, el mismo que se computa desde el día siguiente de cumplidas las condiciones previstas en el artículo 176 del Reglamento."⁸¹

"El plazo de ejecución de la obra, el equipamiento y montaje hasta la puesta en servicio, materia de la presente convocatoria, es de [CONSIGNAR EL PLAZO DE EJECUCIÓN DE ESTA PRESTACIÓN, EL CUAL DEBE ESTAR EXPRESADO EN DÍAS CALENDARIO] días calendario, el mismo que se computa desde el día siguiente de cumplidas las condiciones previstas en el artículo 176 del Reglamento y el plazo de la operación asistida de la obra es de [CONSIGNAR EL PLAZO DE EJECUCIÓN DE LA PRESTACIÓN ASISTIDA DE LA OBRA, EL CUAL DEBE ESTAR EXPRESADO EN DÍAS CALENDARIO] días calendario."⁸²

Incorporar a las bases o eliminar, según corresponda

CLÁUSULA SEXTA: PARTES INTEGRANTES DEL CONTRATO

El presente contrato está conformado por las bases integradas, la oferta ganadora, así como los documentos derivados del procedimiento de selección que establezcan obligaciones para las partes.

CLÁUSULA SÉTIMA: GARANTÍAS

EL CONTRATISTA entregó al perfeccionamiento del contrato la respectiva garantía incondicional, solidaria, irrevocable, y de realización automática en el país al solo requerimiento, a favor de LA ENTIDAD, por los conceptos, montos y vigencias siguientes:

- De fiel cumplimiento del contrato: [CONSIGNAR EL MONTO] a través de la [INDICAR EL TIPO DE GARANTÍA PRESENTADA] N° [INDICAR NÚMERO DEL DOCUMENTO] emitida por [SEÑALAR EMPRESA QUE LA EMITE]. Monto que es equivalente al diez por ciento (10%) del monto del contrato original, la misma que debe mantenerse vigente hasta el consentimiento de la liquidación final.

⁸¹ Este párrafo debe ser incluido en el caso de obras que se ejecuten bajo la modalidad de ejecución llave en mano que no incluya operación asistida.

⁸² Este párrafo debe ser incluido en el caso de obras que se ejecuten bajo la modalidad de ejecución llave en mano que incluya operación asistida.

Importante

Al amparo de lo dispuesto en el numeral 149.4 del artículo 149 del Reglamento de la Ley de Contrataciones del Estado, en el caso de contratos de ejecución de obras que se sujeten a las condiciones establecidas en dicho artículo, si el postor ganador de la buena pro solicita la retención del diez por ciento (10%) del monto del contrato original como garantía de fiel cumplimiento de contrato, debe consignarse lo siguiente:

- "De fiel cumplimiento del contrato. [CONSIGNAR EL MONTO], a través de la retención que debe efectuar LA ENTIDAD, durante la primera mitad del número total de pagos a realizarse, de forma prorrateada, con cargo a ser devuelto a la finalización del mismo."

En el caso que corresponda, consignar lo siguiente:

- Garantía fiel cumplimiento por prestaciones accesorias: [CONSIGNAR EL MONTO], a través de la [INDICAR EL TIPO DE GARANTÍA PRESENTADA] N° [INDICAR NÚMERO DEL DOCUMENTO] emitida por [SEÑALAR EMPRESA QUE LA EMITE], la misma que debe mantenerse vigente hasta el cumplimiento total de las obligaciones garantizadas.

Importante

Al amparo de lo dispuesto en el numeral 151.3 del artículo 151 del Reglamento de la Ley de Contrataciones del Estado, si el postor ganador de la buena pro solicita la retención del diez por ciento (10%) del monto del contrato de la prestación accesorio como garantía de fiel cumplimiento de prestaciones accesorias, debe consignarse lo siguiente:

"De fiel cumplimiento por prestaciones accesorias: [CONSIGNAR EL MONTO], a través de la retención que debe efectuar LA ENTIDAD, durante la primera mitad del número total de pagos a realizarse, de forma prorrateada, con cargo a ser devuelto a la finalización del mismo."

CLÁUSULA OCTAVA: EJECUCIÓN DE GARANTÍAS POR FALTA DE RENOVACIÓN

LA ENTIDAD puede solicitar la ejecución de las garantías cuando EL CONTRATISTA no las hubiere renovado antes de la fecha de su vencimiento, conforme a lo dispuesto en el literal a) del numeral 155.1 del artículo 155 del Reglamento de la Ley de Contrataciones del Estado.

Importante para la Entidad

- Sólo en el caso que la Entidad hubiese previsto otorgar adelanto, se debe incluir la siguiente cláusula:

• CLÁUSULA NOVENA: ADELANTO DIRECTO

"LA ENTIDAD otorgará [CONSIGNAR NÚMERO DE ADELANTOS A OTORGARSE] adelantos directos por el [CONSIGNAR PORCENTAJE QUE EN NINGÚN CASO EXCEDAN EN CONJUNTO EL 10% DEL MONTO DEL CONTRATO ORIGINAL] del monto del contrato original.

EL CONTRATISTA debe solicitar formalmente el [CONSIGNAR ADELANTO O PRIMER DESEMBOLO DEL ADELANTO DIRECTO] dentro de los ocho (8) días siguientes a la suscripción del contrato, adjuntando a su solicitud la garantía por adelantos mediante carta fianza o póliza de caución y el comprobante de pago correspondiente. LA ENTIDAD debe entregar el monto solicitado dentro de los siete (7) días siguientes a la presentación de la solicitud de EL CONTRATISTA.

Asimismo, EL CONTRATISTA debe solicitar la entrega de los demás adelantos directos en [CONSIGNAR EL PLAZO Y OPORTUNIDAD PARA LA SOLICITUD]⁵³. La entrega del o los adelantos se realizará en [CONSIGNAR PLAZO Y OPORTUNIDAD]."⁵⁴

⁵³ Indicar el plazo y oportunidad conforme al expediente de contratación.

⁵⁴ Este párrafo solo deberá ser incluido cuando la Entidad prevea la entrega de más de un adelanto directo al contratista.

Vencido el plazo para solicitar el adelanto no procedera la solicitud.

- Si LA ENTIDAD considera necesario entregar adelantos para materiales o insumos a EL CONTRATISTA, deberá consignar la siguiente cláusula:

CLÁUSULA DÉCIMA: ADELANTO PARA MATERIALES O INSUMOS

"LA ENTIDAD otorgará adelantos para materiales o insumos por el [CONSIGNAR PORCENTAJE QUE NO DEBE EXCEDER EN CONJUNTO DEL 20%] del monto del contrato original, conforme al calendario de adquisición de materiales o insumos presentado por EL CONTRATISTA.

La entrega de los adelantos se realizará en un plazo de [CONSIGNAR PLAZO] días calendario previos a la fecha prevista en el calendario de adquisición de materiales o insumos para cada adquisición, con la finalidad que EL CONTRATISTA pueda disponer de los materiales o insumos en la oportunidad prevista en el calendario de avance de obra valorizado. Para tal efecto, EL CONTRATISTA debe solicitar la entrega del adelanto en un plazo de [CONSIGNAR PLAZO] días calendario anteriores al inicio del plazo antes mencionado, adjuntando a su solicitud la garantía por adelantos mediante carta fianza o póliza de caución y el comprobante de pago respectivo.

La primera solicitud de EL CONTRATISTA debe realizarse una vez iniciado el plazo de ejecución de la obra. No procede el otorgamiento del adelanto para materiales e insumos en los casos en que las solicitudes correspondientes sean realizadas con posterioridad a las fechas señaladas en el calendario de adquisición de materiales e insumos.

CLÁUSULA UNDÉCIMA: CONFORMIDAD DE LA OBRA

La conformidad de la obra será dada con la suscripción del Acta de Recepción de Obra.

CLÁUSULA DUODÉCIMA: DECLARACIÓN JURADA DEL CONTRATISTA

EL CONTRATISTA declara bajo juramento que se compromete a cumplir las obligaciones derivadas del presente contrato, bajo sanción de quedar inhabilitado para contratar con el Estado en caso de incumplimiento.

Importante para la Entidad

De acuerdo con el numeral 29.2 del artículo 29 del Reglamento, se deberá incluir esta cláusula, según corresponda:

CLÁUSULA DÉCIMA TERCERA: ASIGNACIÓN DE RIESGOS DEL CONTRATO DE OBRA
[INCLUIR " EN ESTA CLÁUSULA LOS RIESGOS IDENTIFICADOS QUE PUEDEN OCURRIR DURANTE LA EJECUCIÓN DE LA OBRA Y LA DETERMINACIÓN DE LA PARTE DEL CONTRATO QUE DEBE ASUMIRLOS DURANTE LA EJECUCIÓN CONTRACTUAL. SEGÚN LAS DISPOSICIONES PREVISTAS EN LA DIRECTIVA "GESTIÓN DE RIESGOS EN LA PLANIFICACIÓN DE LA EJECUCIÓN DE OBRAS".]

⁵⁵ Siempre que el procedimiento de selección para la contratación de la elaboración del expediente técnico haya sido convocado después del 03.04.2017 o, el expediente técnico elaborado por la propia Entidad, haya sido elaborado y aprobado después de dicha fecha.

Formato para Identificar, analizar y dar respuesta a riesgos																											
Anexo N° 01																											
1	NÚMERO Y FECHA DEL DOCUMENTO	Número Fecha	1 16/12/2019																								
2	DATOS GENERALES DEL PROYECTO	Nombre del Proyecto Ubicación Geográfica	Instalación Mejoramiento y Ampliación de Servicios Educativos del Nivel Inicial Escolarizado Cdo. Ilo Ilo I.E.I. Casales en los años 2008 al 2012 En las provincias de Casap, Acopayo y Pánuco - Departamento Casco I.E.I. N° 815 Chachacmani																								
3	IDENTIFICACIÓN DE RIESGOS	Código de Riesgo Descripción del Riesgo Causas N° 1 Causas N° 2 Causas N° 3	R-01 Consultas por deficiencias en el Expediente Técnico Errores u omisiones en el Expediente Técnico																								
4	ANÁLISIS CUALITATIVO DE RIESGOS	Probabilidad de Ocurrencia Impacto en la Ejecución de la Obra	<table border="1"> <tr> <td>Muy baja</td> <td>0.10</td> <td>Muy bajo</td> <td>0.05</td> </tr> <tr> <td>Baja</td> <td>0.30</td> <td>Bajo</td> <td>0.10</td> </tr> <tr> <td>Moderada</td> <td>0.50</td> <td>Moderado</td> <td>0.20</td> </tr> <tr> <td>Alta</td> <td>0.70</td> <td>Alto</td> <td>0.40</td> </tr> <tr> <td>Muy alta</td> <td>0.90</td> <td>Muy alto</td> <td>0.80</td> </tr> <tr> <td>Moderada</td> <td>0.500</td> <td>Alto</td> <td>0.400</td> </tr> </table>	Muy baja	0.10	Muy bajo	0.05	Baja	0.30	Bajo	0.10	Moderada	0.50	Moderado	0.20	Alta	0.70	Alto	0.40	Muy alta	0.90	Muy alto	0.80	Moderada	0.500	Alto	0.400
Muy baja	0.10	Muy bajo	0.05																								
Baja	0.30	Bajo	0.10																								
Moderada	0.50	Moderado	0.20																								
Alta	0.70	Alto	0.40																								
Muy alta	0.90	Muy alto	0.80																								
Moderada	0.500	Alto	0.400																								
5	RESPUESTA A LOS RIESGOS	<table border="1"> <tr> <td>Puntuación del Riesgo = Probabilidad x Impacto</td> <td>0.200</td> <td>Prioridad del Riesgo</td> <td>Alta Prioridad</td> </tr> </table>	Puntuación del Riesgo = Probabilidad x Impacto	0.200	Prioridad del Riesgo	Alta Prioridad	<table border="1"> <tr> <td>ESTRATEGIA</td> <td>Mitigar Riesgo</td> <td>Evitar Riesgo</td> </tr> <tr> <td>DISPARADOR DE RIESGO</td> <td>Aceptar Riesgo</td> <td>Transferir Riesgo</td> </tr> </table>	ESTRATEGIA	Mitigar Riesgo	Evitar Riesgo	DISPARADOR DE RIESGO	Aceptar Riesgo	Transferir Riesgo														
Puntuación del Riesgo = Probabilidad x Impacto	0.200	Prioridad del Riesgo	Alta Prioridad																								
ESTRATEGIA	Mitigar Riesgo	Evitar Riesgo																									
DISPARADOR DE RIESGO	Aceptar Riesgo	Transferir Riesgo																									
6	ACCIONES PARA DAR RESPUESTA AL RIESGO																										
Las consultas serán lo indicado en el Artículo 133.3 del RLCE, precisando que estas consultas obedecerán a un proceso de compatibilidad previa y permanente del Expediente Técnico, que debe ser realizado por el Residente de obra y la Supervisión, de tal forma que la oportunidad de presentación de las consultas debe ser por lo menos de 10 días previos al inicio programado en el Cronograma de Ejecución de Obra. Contratar de la partida en consulta.																											
Entendimiento que estas consultas deben implicar rediseños integrales de la obra crítica y/o no puedan ser resueltos por el equipo técnico Especializado del Contrata y/o Supervisión.																											

DNI: _____

Nombre y Apellidos del responsable de su elaboración _____

Cargo: _____

Dependencia: _____

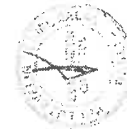

Formato para Identificar, analizar y dar respuesta a riesgos																											
Anexo N° 01																											
1	NÚMERO Y FECHA DEL DOCUMENTO	Número Fecha	1 29/11/2019																								
2	DATOS GENERALES DEL PROYECTO	Nombre del Proyecto Ubicación Geográfica	Instalación Mejoramiento y Ampliación de Servicios Educativos del Nivel Inicial Escolarizado Cdo. Ilo Ilo I.E.I. Casales en los años 2008 al 2012 En las provincias de Casap, Acopayo y Pánuco - Departamento Casco I.E.I. N° 815 Chachacmani																								
3	IDENTIFICACIÓN DE RIESGOS	Código de Riesgo Descripción del Riesgo Causas N° 1 Causas N° 2 Causas N° 3	R-02 Adicionales de obra por deficiencias en el Expediente Técnico Errores u omisiones en el Expediente Técnico																								
4	ANÁLISIS CUALITATIVO DE RIESGOS	Probabilidad de Ocurrencia Impacto en la Ejecución de la Obra	<table border="1"> <tr> <td>Muy baja</td> <td>0.10</td> <td>Muy bajo</td> <td>0.05</td> </tr> <tr> <td>Baja</td> <td>0.30</td> <td>Bajo</td> <td>0.10</td> </tr> <tr> <td>Moderada</td> <td>0.50</td> <td>Moderado</td> <td>0.20</td> </tr> <tr> <td>Alta</td> <td>0.70</td> <td>Alto</td> <td>0.40</td> </tr> <tr> <td>Muy alta</td> <td>0.90</td> <td>Muy alto</td> <td>0.80</td> </tr> <tr> <td>Moderada</td> <td>0.500</td> <td>Alto</td> <td>0.400</td> </tr> </table>	Muy baja	0.10	Muy bajo	0.05	Baja	0.30	Bajo	0.10	Moderada	0.50	Moderado	0.20	Alta	0.70	Alto	0.40	Muy alta	0.90	Muy alto	0.80	Moderada	0.500	Alto	0.400
Muy baja	0.10	Muy bajo	0.05																								
Baja	0.30	Bajo	0.10																								
Moderada	0.50	Moderado	0.20																								
Alta	0.70	Alto	0.40																								
Muy alta	0.90	Muy alto	0.80																								
Moderada	0.500	Alto	0.400																								
5	RESPUESTA A LOS RIESGOS	<table border="1"> <tr> <td>Puntuación del Riesgo = Probabilidad x Impacto</td> <td>0.200</td> <td>Prioridad del Riesgo</td> <td>Alta Prioridad</td> </tr> </table>	Puntuación del Riesgo = Probabilidad x Impacto	0.200	Prioridad del Riesgo	Alta Prioridad	<table border="1"> <tr> <td>ESTRATEGIA</td> <td>Mitigar Riesgo</td> <td>Evitar Riesgo</td> </tr> <tr> <td>DISPARADOR DE RIESGO</td> <td>Aceptar Riesgo</td> <td>Transferir Riesgo</td> </tr> </table>	ESTRATEGIA	Mitigar Riesgo	Evitar Riesgo	DISPARADOR DE RIESGO	Aceptar Riesgo	Transferir Riesgo														
Puntuación del Riesgo = Probabilidad x Impacto	0.200	Prioridad del Riesgo	Alta Prioridad																								
ESTRATEGIA	Mitigar Riesgo	Evitar Riesgo																									
DISPARADOR DE RIESGO	Aceptar Riesgo	Transferir Riesgo																									
6	ACCIONES PARA DAR RESPUESTA AL RIESGO																										
Las prestaciones adicionales que se generen según lo indicado en los Artículos 205 y 206 del RLCE según corresponda.																											

DNI: _____

Nombre y Apellidos del responsable de su elaboración _____

Cargo: _____

Dependencia: _____



Anexo N° 01									
Formato para identificar, analizar y dar respuesta a riesgos									
1	NÚMERO Y FECHA DEL DOCUMENTO	Número	Fecha	Nombre del Proyecto			28/11/2019		
2	DATOS GENERALES DEL PROYECTO	Ubicación Geográfica		Institución Mejoramiento y Ampliación de Servicios Educativos Nivel Inicial Escarabato Cdo. de las I.E.I. creadas en el 2012 En las provincias de Cacha, Acobampo y Pucallpa Mejoramiento Cusco I.E.I. N° 616 Chachacomani					
3	IDENTIFICACIÓN DE RIESGOS	Código de Riesgo		Provincia		Cusco		Chachacomani	
3.1	CÓDIGO DE RIESGO			Distrito:		Cacha		Chachacomani	
3.2	DESCRIPCIÓN DEL RIESGO	R-07							
3.3	CAUSA(S) GENERADORAS(S)	Mala gestión de eliminación de desmontochasura generados por la ejecución de la obra							
4	ANÁLISIS CUALITATIVO DE RIESGOS	Causa N° 1		Causa N° 2		Causa N° 3		No cumplir con la eliminación en el totalero autorizado	
4.1	PROBABILIDAD DE OCURRENCIA	Causa N° 1		Causa N° 2		Causa N° 3		No cumplir con la eliminación en el totalero autorizado	
4.2	IMPACTO EN LA EJECUCIÓN DE LA OBRA	Muy bajo		Bajo		Moderado		Alto	
4.3	Prioridad del Riesgo	Muy bajo		Bajo		Moderado		Alto	
5	RESPUESTA A LOS RIESGOS	Muy alta		Alta		Moderado		Bajo	
5.1	ESTRATEGIA	Muy alta		Alta		Moderado		Bajo	
5.2	DISPARADOR DE RIESGO	Muy alta		Alta		Moderado		Bajo	
5.3	ACCIONES PARA DAR RESPUESTA AL RIESGO	Muy alta		Alta		Moderado		Bajo	
1	NÚMERO Y FECHA DEL DOCUMENTO	Número	Fecha	Nombre del Proyecto			28/11/2019		
2	DATOS GENERALES DEL PROYECTO	Ubicación Geográfica		Institución Mejoramiento y Ampliación de Servicios Educativos Nivel Inicial Escarabato Cdo. de las I.E.I. creadas en el 2012 En las provincias de Cacha, Acobampo y Pucallpa Mejoramiento Cusco I.E.I. N° 616 Chachacomani					
3	IDENTIFICACIÓN DE RIESGOS	Código de Riesgo		Provincia		Cusco		Chachacomani	
3.1	CÓDIGO DE RIESGO			Distrito:		Cacha		Chachacomani	
3.2	DESCRIPCIÓN DEL RIESGO	R-07							
3.3	CAUSA(S) GENERADORAS(S)	Mala gestión de eliminación de desmontochasura generados por la ejecución de la obra							
4	ANÁLISIS CUALITATIVO DE RIESGOS	Causa N° 1		Causa N° 2		Causa N° 3		No cumplir con la eliminación en el totalero autorizado	
4.1	PROBABILIDAD DE OCURRENCIA	Causa N° 1		Causa N° 2		Causa N° 3		No cumplir con la eliminación en el totalero autorizado	
4.2	IMPACTO EN LA EJECUCIÓN DE LA OBRA	Muy bajo		Bajo		Moderado		Alto	
4.3	Prioridad del Riesgo	Muy bajo		Bajo		Moderado		Alto	
5	RESPUESTA A LOS RIESGOS	Muy alta		Alta		Moderado		Bajo	
5.1	ESTRATEGIA	Muy alta		Alta		Moderado		Bajo	
5.2	DISPARADOR DE RIESGO	Muy alta		Alta		Moderado		Bajo	
5.3	ACCIONES PARA DAR RESPUESTA AL RIESGO	Muy alta		Alta		Moderado		Bajo	

Nombres y Apellidos del responsable de su elaboración	Nombres y Apellidos del responsable de su aprobación
INGENIERO EN SISTEMAS DE TELECOMUNICACIONES CORPORATIVO NACIONAL CUSCO SECRETARÍA GENERAL DE ADMINISTRACIÓN SUELO CAMPESINO Y RURAL (HORA DE TRABAJO)	
CARGO:	CARGO:
Dependencia:	Dependencia:
Ing. Oscar Villacorta Carrizosa INGENIERO CIVIL PROYECTISTA	

Formato para identificar, analizar y dar respuesta a riesgos

Anexo N° 01

1	NÚMERO Y FECHA DEL DOCUMENTO	Número Fecha	1 28/11/2019
2	DATOS GENERALES DEL PROYECTO	Nombre del Proyecto Ubicación Geográfica	Instalación, Mejoramiento y Ampliación de Servicios Educativos del Nivel Inicial Escarlatizado Cido II de la I.E.I. creadas en los años 2009 al 2012 En las provincias de Cusco, Arequipa y Puno - Departamento Cusco I.E.I. N° 816 Chachacomani Región: Cusco Provincia: Chachacomani Localidad: Chachacomani
3	IDENTIFICACIÓN DE RIESGOS	CÓDIGO DE RIESGO DESCRIPCIÓN DEL RIESGO CAUSA(S) GENERADORA(S)	R-08 Madera para carpintería sin control de humedad correcto Causa N° 1 Causa N° 2 Causa N° 3 No previsión de los tiempos de secado Adquisición de última hora No cumplimiento de las Especificaciones Técnicas
4	ANÁLISIS CUALITATIVO DE RIESGOS	PROBABILIDAD DE OCURRENCIA IMPACTO EN LA EJECUCIÓN DE LA OBRA	4.1 Muy baja 0.10 Baja 0.30 Moderada 0.60 Alta 0.70 Muy alta 0.90 4.3 Baja 0.300 Alto 0.400
5	RESPUESTA A LOS RIESGOS	Puntuación del Riesgo = Probabilidad x Impacto ESTRATEGIA DISPARADOR DE RIESGO ACCIONES PARA DAR RESPUESTA AL RIESGO	0.120 Mildar Riesgo Aceptar Riesgo Madera para carpintería sobrepasa del porcentaje de humedad indicado en las especificaciones técnicas Es responsabilidad del Contratista adquirir a madera con la humedad especificada y/o con la debida anticipación que permita su secado hasta alcanzar al límite establecido en las especificaciones técnicas Prioridad Moderada Evitar Riesgo Transferir Riesgo X

Nombre y Apellidos del responsable de su elaboración
DNI: GOBIERNO REGIONAL CUSCO
SUB GERENTE DE LA OFICINA DE INVERSIÓN
ING. CARMEN ROSA CARRERA
INGENIERO CIVIL PROYECTISTA
CIP. 122.185

Nombre y Apellidos del responsable de su aprobación
Cargo:
Dependencia:



Formato para identificar, analizar y dar respuesta a riesgos

Anexo N° 01

1	NÚMERO Y FECHA DEL DOCUMENTO	Número Fecha	1 28/11/2019
2	DATOS GENERALES DEL PROYECTO	Nombre del Proyecto Ubicación Geográfica	Instalación, Mejoramiento y Ampliación de Servicios Educativos del Nivel Inicial Escarlatizado Cido II de la I.E.I. creadas en los años 2009 al 2012 En las provincias de Cusco, Arequipa y Puno - Departamento Cusco I.E.I. N° 815 Chachacomani Región: Cusco Provincia: Chachacomani Localidad: Chachacomani
3	IDENTIFICACIÓN DE RIESGOS	CÓDIGO DE RIESGO DESCRIPCIÓN DEL RIESGO CAUSA(S) GENERADORA(S)	R-09 Falta de una o más licencias requeridas para la ejecución de la obra Causa N° 1 Causa N° 2 Causa N° 3 No tramitación de la (s) licencia(s) Falta de la (s) licencia(s) para dar la licencia
4	ANÁLISIS CUALITATIVO DE RIESGOS	PROBABILIDAD DE OCURRENCIA IMPACTO EN LA EJECUCIÓN DE LA OBRA	4.1 Muy baja 0.10 Baja 0.30 Moderada 0.50 Alta 0.70 Muy alta 0.90 4.3 Muy baja 0.100 Muy bajo 0.050
5	RESPUESTA A LOS RIESGOS	Puntuación del Riesgo = Probabilidad x Impacto ESTRATEGIA DISPARADOR DE RIESGO ACCIONES PARA DAR RESPUESTA AL RIESGO	0.005 Mildar Riesgo Aceptar Riesgo Impedimento de inicio de obra, paralización de la misma, y/o fiscalización por parte del(los) organismos encargados de otorgarlas La Entidad se encargará de tramitar, hacer el seguimiento y obtener todas las licencias requeridas antes del inicio contractual de la obra Prioridad del Riesgo Baja Prioridad Evitar Riesgo Transferir Riesgo X

Nombre y Apellidos del responsable de su elaboración
DNI: GOBIERNO REGIONAL CUSCO
SUB GERENTE DE LA OFICINA DE INVERSIÓN
ING. CARMEN ROSA CARRERA
INGENIERO CIVIL PROYECTISTA
CIP. 122.185

Nombre y Apellidos del responsable de su aprobación
Cargo:
Dependencia:



Anexo N° 01
Formato para identificar, analizar y dar respuesta a riesgos

1	NÚMERO Y FECHA DEL DOCUMENTO	Número Fecha	1 29/11/2019
2	DATOS GENERALES DEL PROYECTO	Nombre del Proyecto Ubicación Geográfica	Instalación Mejoramiento y Ampliación de Servicios Educativos del Nivel Inicial Escudizado Ciclo II de las I.E.I. creadas en los años 2009 al 2012 En las provincias de Cusco, Azuay y Pánuco - Departamento Cusco I.E.I. N° 816 Chachacomani
3	IDENTIFICACIÓN DE RIESGOS	Región: Provincia: Distrito: Localidad:	Cusco Cusco Layo Chachacomani
3.1	CÓDIGO DE RIESGO	R-11	
3.2	DESCRIPCIÓN DEL RIESGO	Accidentes dentro de la obra	
3.3	CAUSAS (GENERADORAS)	Causa N° 1 Causa N° 2 Causa N° 3	Incumplimiento de todo lo relativo a la implementación de la Seguridad y Salud en el Trabajo
4	ANÁLISIS CUALITATIVO DE RIESGOS	4.1 PROBABILIDAD DE OCURRENCIA	4.2 IMPACTO EN LA EJECUCIÓN DE LA OBRA
		Muy baja Baja Moderada Alta Muy alta	Muy bajo Bajo Moderado Alto Muy alto
		0.10 0.30 0.50 0.70 0.90	0.05 0.10 0.20 0.40 0.80
		Moderada	Moderado
		0.500	0.200
4.3	Priorización del Riesgo = Probabilidad x Impacto	0.100	Prioridad Moderada
5	RESPUESTA A LOS RIESGOS	5.1 ESTRATEGIA	5.2 DISPARADOR DE RIESGO
		Mitigar Riesgo Aceptar Riesgo	Evitar Riesgo Transferir Riesgo
		Cualquier tipo de accidente que sufra el personal por incumplimiento de lo relativo a la implementación de la Seguridad y Salud en el Trabajo	X
		ACCIONES PARA DAR RESPUESTA AL RIESGO	
		El Contratista deberá cumplir estrictamente con los planes, equipos de protección individual y colectiva, cursos, y la supervisión debe hacer cumplir estrictamente todo lo dispuesto sobre Seguridad y Salud en el Trabajo, cualquier multa, penalidad o sanción será asumida por el Contratista. La responsabilidad incluye a las personas fuera del personal del Contratista que sufran un accidente el interior de la obra	

Nombre y Apellidos del responsable de su elaboración:
DNI: _____
Cargo: _____
Dependencia: _____

GOBIERNO REGIONAL CUSCO
SECRETARÍA REGIONAL DE INVERSIÓN
MUNICIPIO DE CHACHACOMANI
MAYOR CARRERA 1237336

GOBIERNO REGIONAL CUSCO
SECRETARÍA REGIONAL DE INVERSIÓN
MUNICIPIO DE CHACHACOMANI
MAYOR CARRERA 1237336

Anexo N° 01
Formato para identificar, analizar y dar respuesta a riesgos

1	NÚMERO Y FECHA DEL DOCUMENTO	Número Fecha	1 29/11/2019
2	DATOS GENERALES DEL PROYECTO	Nombre del Proyecto Ubicación Geográfica	Instalación Mejoramiento y Ampliación de Servicios Educativos del Nivel Inicial Escudizado Ciclo II de las I.E.I. creadas en los años 2009 al 2012 En las provincias de Cusco, Azuay y Pánuco - Departamento Cusco I.E.I. N° 816 Chachacomani
3	IDENTIFICACIÓN DE RIESGOS	Región: Provincia: Distrito: Localidad:	Cusco Cusco Layo Chachacomani
3.1	CÓDIGO DE RIESGO	R-10	
3.2	DESCRIPCIÓN DEL RIESGO	Paralización de obra por eventos naturales de fuerza mayor	
3.3	CAUSAS (GENERADORAS)	Causa N° 1 Causa N° 2 Causa N° 3	Sismo
4	ANÁLISIS CUALITATIVO DE RIESGOS	4.1 PROBABILIDAD DE OCURRENCIA	4.2 IMPACTO EN LA EJECUCIÓN DE LA OBRA
		Muy baja Baja Moderada Alta Muy alta	Muy bajo Bajo Moderado Alto Muy alto
		0.10 0.30 0.50 0.70 0.90	0.05 0.10 0.20 0.40 0.80
		Muy baja	Moderado
		0.100	0.200
4.3	Priorización del Riesgo = Probabilidad x Impacto	0.020	Baja Prioridad
5	RESPUESTA A LOS RIESGOS	5.1 ESTRATEGIA	5.2 DISPARADOR DE RIESGO
		Mitigar Riesgo Aceptar Riesgo	Evitar Riesgo Transferir Riesgo
		Sismo de magnitud considerable que el normal desarrollo de las actividades de la zona donde está ubicado el proyecto	X
		ACCIONES PARA DAR RESPUESTA AL RIESGO	
		La Entidad se encargará de realizar Ensayos de verificación estructural posteriores al sismo	

Nombre y Apellidos del responsable de su elaboración:
DNI: _____
Cargo: _____
Dependencia: _____

GOBIERNO REGIONAL CUSCO
SECRETARÍA REGIONAL DE INVERSIÓN
MUNICIPIO DE CHACHACOMANI
MAYOR CARRERA 1237336

GOBIERNO REGIONAL CUSCO
SECRETARÍA REGIONAL DE INVERSIÓN
MUNICIPIO DE CHACHACOMANI
MAYOR CARRERA 1237336

Anexo N° 01
Formato para identificar, analizar y dar respuesta a riesgos

1	NÚMERO Y FECHA DEL DOCUMENTO	Número Fecha	1 20/11/2019
2	DATOS GENERALES DEL PROYECTO	Nombre del Proyecto Ubicación Geográfica	Instalación Mejoramiento y Ampliación de Servicios Educativos del Nivel Inicial Escolarizado Ciclo II de las I.E.I. creadas en los años 2009 al 2012 En las provincias de Cuzco, Arequipa y Puno - Departamento Cuzco Región: Cuzco Provincia: Cuzco Distrito: Layo Localidad: Chachacomani
3	IDENTIFICACIÓN DE RIESGOS	CÓDIGO DE RIESGO	R-12
3.1	DESCRIPCIÓN DEL RIESGO	Accidentes provocados a terceros por la ejecución de la obra	
3.2	CAUSAS GENERADORAS	Causa N° 1 Causa N° 2 Causa N° 3	Insuficiente o mala señalización exterior en la obra Falta de elementos de seguridad que eviten la caída de objetos sobre transeúntes
4	ANÁLISIS CUALITATIVO DE RIESGOS	PROBABILIDAD DE OCURRENCIA	IMPACTO EN LA EJECUCIÓN DE LA OBRA
4.1		Muy baja Baja Moderada Alta Muy alta	Muy bajo Bajo Moderado Alto Muy alto
4.2		0.10 0.30 0.50 0.70 0.90	0.05 0.10 0.20 0.40 0.60
4.3		Moderada	Moderado
4.4		0.600	0.200
4.5		Puntuación del Riesgo = Probabilidad x Impacto	Prioridad Moderada
5	RESPUESTA A LOS RIESGOS	ESTRATEGIA	MITIGAR RIESGO ACEPTAR RIESGO DENUNCIAR POR ACCIDENTE
5.1			Evitar Riesgo Transferir Riesgo X
5.2			
5.3			
5.4			
5.5			
5.6			
5.7			
5.8			
5.9			
5.10			
5.11			
5.12			
5.13			
5.14			
5.15			
5.16			
5.17			
5.18			
5.19			
5.20			
5.21			
5.22			
5.23			
5.24			
5.25			
5.26			
5.27			
5.28			
5.29			
5.30			
5.31			
5.32			
5.33			
5.34			
5.35			
5.36			
5.37			
5.38			
5.39			
5.40			
5.41			
5.42			
5.43			
5.44			
5.45			
5.46			
5.47			
5.48			
5.49			
5.50			
5.51			
5.52			
5.53			
5.54			
5.55			
5.56			
5.57			
5.58			
5.59			
5.60			
5.61			
5.62			
5.63			
5.64			
5.65			
5.66			
5.67			
5.68			
5.69			
5.70			
5.71			
5.72			
5.73			
5.74			
5.75			
5.76			
5.77			
5.78			
5.79			
5.80			
5.81			
5.82			
5.83			
5.84			
5.85			
5.86			
5.87			
5.88			
5.89			
5.90			
5.91			
5.92			
5.93			
5.94			
5.95			
5.96			
5.97			
5.98			
5.99			
5.100			

Nombre y Apellidos del responsable de su elaboración
DNI: _____
Código: _____
Dependencia: _____



Anexo N° 01
Formato para identificar, analizar y dar respuesta a riesgos

1	NÚMERO Y FECHA DEL DOCUMENTO	Número Fecha	1 20/11/2019
2	DATOS GENERALES DEL PROYECTO	Nombre del Proyecto Ubicación Geográfica	Instalación Mejoramiento y Ampliación de Servicios Educativos del Nivel Inicial Escolarizado Ciclo II de las I.E.I. creadas en los años 2009 al 2012 En las provincias de Cuzco, Arequipa y Puno - Departamento Cuzco Región: Cuzco Provincia: Cuzco Distrito: Layo Localidad: Chachacomani
3	IDENTIFICACIÓN DE RIESGOS	CÓDIGO DE RIESGO	R-13
3.1	DESCRIPCIÓN DEL RIESGO	Paralización de obra por conflictos sociales externos a la obra	
3.2	CAUSAS GENERADORAS	Causa N° 1 Causa N° 2 Causa N° 3	Paros Huelgas
4	ANÁLISIS CUALITATIVO DE RIESGOS	PROBABILIDAD DE OCURRENCIA	IMPACTO EN LA EJECUCIÓN DE LA OBRA
4.1		Muy baja Baja Moderada Alta Muy alta	Muy bajo Bajo Moderado Alto Muy alto
4.2		0.10 0.30 0.50 0.70 0.90	0.05 0.10 0.20 0.40 0.60
4.3		Baja	Moderado
4.4		0.300	0.200
4.5		Puntuación del Riesgo = Probabilidad x Impacto	Prioridad Moderada
5	RESPUESTA A LOS RIESGOS	ESTRATEGIA	MITIGAR RIESGO ACEPTAR RIESGO BLOQUEO DE VÍAS DE ACCESO, LEJÍA DE LA OBRA
5.1			Evitar Riesgo Transferir Riesgo X
5.2			
5.3			
5.4			
5.5			
5.6			
5.7			
5.8			
5.9			
5.10			
5.11			
5.12			
5.13			
5.14			
5.15			
5.16			
5.17			
5.18			
5.19			
5.20			
5.21			
5.22			
5.23			
5.24			
5.25			
5.26			
5.27			
5.28			
5.29			
5.30			
5.31			
5.32			
5.33			
5.34			
5.35			
5.36			
5.37			
5.38			
5.39			
5.40			
5.41			
5.42			
5.43			
5.44			
5.45			
5.46			
5.47			
5.48			
5.49			
5.50			
5.51			
5.52			
5.53			
5.54			
5.55			
5.56			
5.57			
5.58			
5.59			
5.60			
5.61			
5.62			
5.63			
5.64			
5.65			
5.66			
5.67			
5.68			
5.69			
5.70			
5.71			
5.72			
5.73			
5.74			
5.75			
5.76			
5.77			
5.78			
5.79			
5.80			
5.81			
5.82			
5.83			
5.84			
5.85			
5.86			
5.87			
5.88			
5.89			
5.90			
5.91			
5.92			
5.93			
5.94			
5.95			
5.96			
5.97			
5.98			
5.99			
5.100			

Nombre y Apellidos del responsable de su elaboración
DNI: _____
Código: _____
Dependencia: _____



20 de 20

GOBIERNO REGIONAL CUSCO
GOBIERNO CIVIL PROVINCIA
MUNICIPIO DE ACOMAYO
D.M. 123123
Nombre y Apellidos del responsable de su elaboración
Ing. Oscar Cárdenas



Cargo:
Dependencia:

Nombre y Apellidos del responsable de su aprobación

1169

3.1 Código de Riesgo	2.2 Descripción del Riesgo	3.3 Prioridad	4.1 Estrategia Seleccionada	4.2 Acciones a Realizar en el Marco del Plan	Entidad	Contraloría
R-12	Accidentes provocados a terceros por la ejecución de la obra	Prioridad	Evitar el riesgo	El Contratista deberá cumplir estrictamente con los planes, elementos de seguridad externa de la obra, y la supervisión debe hacer cumplir estrictamente todas las medidas necesarias para evitar daños a terceros, cualquier multa, penalidad o sanción será asumida por el Contratista		X
R-13	Paralización de obra por conflictos sociales externos a la obra	Prioridad	Evitar el riesgo	Se deberá reprogramar el cronograma de obra si los conflictos afectan la ruta crítica		X
R-14	No disponibilidad presupuestal	Prioridad	Evitar el riesgo	La Entidad debe prever el cronograma de asignación de recursos y asegurar la existencia de estos		X

Formato para asignar los riesgos

1. NÚMERO Y FECHA DEL DOCUMENTO

2. DATOS GENERALES DEL PROYECTO

Nombre del Proyecto: Instalación Mejoramiento y Ampliación de Servicios Educativos del Nivel Inicial Escolarizado Ciclo II de las I.E.I. creadas en los años 2009 al 2012 en las provincias de Cuzco, Acomayo y Puno - Departamento Cuzco

Región: Cuzco

Provincia: Cuzco

Distrito: Chachacomani

Localidad: Chachacomani

Fecha: 16/12/2019

Número: 3

Anexo N° 03

19 de 20

GOBIERNO REGIONAL CUSCO
GOBIERNO CIVIL PROVINCIA
MUNICIPIO DE ACOMAYO
D.M. 123123
Nombre y Apellidos del responsable de su elaboración
Ing. Oscar Cárdenas



Cargo:
Dependencia:

Nombre y Apellidos del responsable de su aprobación

1168

3.1 Código de Riesgo	2.2 Descripción del Riesgo	3.3 Prioridad	4.1 Estrategia Seleccionada	4.2 Acciones a Realizar en el Marco del Plan	Entidad	Contraloría
R-08	Madura para captar si el contenido de humedad correcto	Prioridad	Evitar el riesgo	El Contratista deberá cumplir estrictamente con los planes, equipos de protección individual y colectiva, charlas, y la supervisión debe hacer cumplir estrictamente todo lo dispuesto sobre Seguridad y Salud en el Trabajo, cualquier multa, penalidad o sanción será asumida por el Contratista		X
R-09	Falta de uno o más licencias requeridas para la ejecución de la obra	Baja Prioridad	Evitar el riesgo	La Entidad se encargará de tramitar, hacer el seguimiento y obtener todas las licencias requeridas antes del inicio contractual de la obra		X
R-10	Paralización de obra por eventos naturales de fuerza mayor	Baja Prioridad	Evitar el riesgo	La Entidad se encargará de realizar ensayos de verificación estructural posteriores al inicio		X
R-11	Accidentes dentro de la obra	Prioridad	Evitar el riesgo	El Contratista deberá cumplir estrictamente con los planes, equipos de protección individual y colectiva, charlas, y la supervisión debe hacer cumplir estrictamente todo lo dispuesto sobre Seguridad y Salud en el Trabajo, cualquier multa, penalidad o sanción será asumida por el Contratista		X

Formato para asignar los riesgos

1. NÚMERO Y FECHA DEL DOCUMENTO

2. DATOS GENERALES DEL PROYECTO

Nombre del Proyecto: Instalación Mejoramiento y Ampliación de Servicios Educativos del Nivel Inicial Escolarizado Ciclo II de las I.E.I. creadas en los años 2009 al 2012 en las provincias de Cuzco, Acomayo y Puno - Departamento Cuzco

Región: Cuzco

Provincia: Cuzco

Distrito: Chachacomani

Localidad: Chachacomani

Fecha: 16/12/2019

Número: 3

CLÁUSULA DÉCIMA CUARTA: RESPONSABILIDAD POR VICIOS OCULTOS

La suscripción del Acta de Recepción de Obra, ni el consentimiento de la liquidación del contrato de obra, enervan el derecho de LA ENTIDAD a reclamar, posteriormente, por defectos o vicios ocultos, conforme a lo dispuesto por los artículos 40 de la Ley de Contrataciones del Estado y 173 de su Reglamento.

El plazo máximo de responsabilidad de EL CONTRATISTA es de 8 AÑOS años, contados a partir de la conformidad de la recepción TOTAL de la obra.

CLÁUSULA DÉCIMA QUINTA: PENALIDADES

Si EL CONTRATISTA incurre en retraso injustificado en la ejecución de las prestaciones objeto del contrato, LA ENTIDAD le aplica automáticamente una penalidad por mora por cada día de atraso, de acuerdo a la siguiente fórmula:

Donde:

$$\text{Penalidad Diaria} = \frac{0.10 \times \text{monto vigente}}{F \times \text{plazo vigente en días}}$$

F = 0.15 para plazos mayores a sesenta (60) días o;
F = 0.40 para plazos menores o iguales a sesenta (60) días.

El retraso se justifica a través de la solicitud de ampliación de plazo debidamente aprobado. Adicionalmente, se considera justificado el retraso y en consecuencia no se aplica penalidad, cuando EL CONTRATISTA acredite, de modo objetivamente sustentado, que el mayor tiempo transcurrido no le resulta imputable. En este último caso la calificación del retraso como justificado por parte de LA ENTIDAD no da lugar al pago de gastos generales ni costos directos de ningún tipo, conforme el numeral 162.5 del artículo 162 del Reglamento de la Ley de Contrataciones del Estado.

Adicionalmente a la penalidad por mora se aplicarán las siguientes penalidades:

N°	Supuesto de aplicación de penalidad	Forma de cálculo	Procedimiento
1	Cuando el personal acreditado permanece menos de sesenta (60) días desde el inicio de su participación en la ejecución del contrato o del íntegro del plazo de ejecución, si este es menor a los sesenta (60) días, de conformidad con las disposiciones establecidas en el numeral 190.2 del artículo 190 del Reglamento.	1 UIT, por cada día de ausencia del personal de obra en el plazo previsto y ejecutado de la valorización del período.	Según informe del Inspector o Supervisor de Obra, según corresponda.
2	En caso el contratista incumpla con su obligación de ejecutar la obra con el personal acreditado o debidamente sustituido.	0.5 UIT, por cada día de ausencia del personal en obra previsto ejecutado de la valorización del período.	Según informe del Inspector o Supervisor de Obra, según corresponda.
3	Cuando culmine la relación contractual entre EL CONTRATISTA y el personal ofertado y LA ENTIDAD no haya aprobado la sustitución del personal por no cumplir con las experiencias y calificaciones del personal a ser reemplazado.	Por cada personal que incumplese con lo dispuesto, será de 0.5 UIT por cada día de ausencia del personal, ejecutada de la valorización del período.	Según informe del Inspector o Supervisor de Obra, según corresponda.

4	Cuando el personal ofertado y que labore a tiempo completo/parcial según cronograma aprobado, se ausente injustificadamente en la obra.	Por cada día y personal 1.0 UIT, ejecutado de la valorización del período.	Según informe del Inspector o Supervisor de Obra, según corresponda.
5	Cuando iniciado la obra EL CONTRATISTA no presenta el cronograma de permanencia diario del personal profesional (clave y no clave) que participará durante la ejecución de la obra.	0.5 UIT, por cada día de retraso en la presentación del cronograma ejecutada de la valorización del período	Según informe del Inspector o Supervisor de Obra, según corresponda.
6	Si dentro de los plazos establecidos en el Artículo 177° del Reglamento, el Contratista no presenta al Supervisor o Inspector, el informe técnico de revisión del expediente técnico que incluya, entre otros, las posibles prestaciones adicionales y otros aspectos que sea materia de consulta.	01 UIT por cada día de retraso en la presentación y ejecución de la valorización en curso siguiente.	Según informe del Inspector o Supervisor de Obra, según corresponda.
7	PRUEBAS Y ENSAYOS Cuando el Contratista no realiza las pruebas o ensayos para verificar la calidad de los materiales, insumos y otros relacionados y las dosificaciones de acuerdo a las especificaciones de expediente técnico, o las dosificaciones de cada diseño aprobado por la Supervisión o Inspector de Obra. Previamente a la realización de pruebas o ensayos se deberá notificar al Contratista el plazo para realizar las mencionadas pruebas o ensayos. Por no presentar los controles de calidad, pruebas, ensayos y su interpretación en cada Informe de Valorización, o en cada Informe del personal clave (especialistas) o en cada Informe especial que ha solicitado la Entidad y otros informes relacionados.	0.5 UIT por cada ejecutadas dentro del período al correspondiente valorización	Según informe del Inspector o Supervisor de Obra, según corresponda.
8	VALORIZACIONES de Contrato Principal, Mayores Metrados, Prestaciones Adicionales, Adicionales de Obra y otras valorizaciones relacionadas. Cuando el Contratista no efectúe y no presente la valorización en el plazo Legal establecido del período de la valorización, incumpliendo el Reglamento o no adjunte los controles de calidad y su interpretación por cada especialista competente, o no adjunte los informes de cada especialista, o no adjunte un panel fotográfico de la ejecución de Obra en forma mensual con las fotografías de las partidas más significativa o resaltantes en el período o mes.	0.5 UIT por cada día de incumplimiento y/o por cada evento. Ejecutadas de la valorización del período	Según informe del Inspector o Supervisor de Obra, según corresponda.
9	EQUIPOS DECLARADOS EN LA PROPUESTA TECNICA Cuando el Contratista no acredite o no mantenga los equipos declarados en la propuesta técnica operativos al inicio y durante	0.5 UIT por cada día de incumplimiento y/o por cada evento, ejecutada de la	Según informe del Inspector o Supervisor de Obra, según corresponda.

	total la ejecución de la obra de acuerdo al calendario de ejecución de Obra vigente. En este caso, bastará que falte uno o más de los equipos para que se haga acreedor de la multa respectiva.	valorización del periodo.	Según informe del Inspector o Supervisor de Obra, según corresponda.
10	LIQUIDACION DE OBRA Cuando El Contratista no presente dentro del plazo establecido en el Reglamento de la Ley de Contrataciones, la Liquidación de Obra, debidamente sustentado en el cual deberá de estar incluido los Adicionales, Mayores Metrados, Deductivos de Obras, planos finales y otros de corresponder.	Se aplicará 1 UIT al saldo de la liquidación de obra.	Según informe del Inspector o Supervisor de Obra, según corresponda.
11	Cuando el Contratista de manera injustificada no asista con el personal profesional clave (especialistas) a las reuniones convocadas por la Entidad. Previamente la Entidad o el Supervisor de Obra o El Inspector de Obra, bajo cualquier acto administrativo o comunicación electrónica; comunicara al Contratista a través del Residente de Obra que personas (cargo o función del personal clave y no clave de corresponden) deben asistir a las reuniones programadas o citadas por parte de la Entidad por el Supervisor o por el Inspector de obra.	50% de 1 UIT por cada evento, y 50% de 1 UIT por cada profesional clave y/o no clave que no asista por cada día o evento se ejecuta de la valorización del periodo	Según informe del Inspector o Supervisor de Obra, según corresponda o por la Entidad
	Seguridad de Obra y Señalización		
12	Cuando EL CONTRATISTA no cumpla con la normatividad vigente en seguridad y salud ocupacional, para el personal, equipamiento (EPPs), vehículos, otros.	Por cada día y ocurrencia 1 UIT, ejecutada de la valorización del periodo	Según informe del Inspector o Supervisor de Obra, según corresponda.
13	Por la no entrega al inicio de los trabajos y la no implementación del Plan de Seguridad y Salud en el Trabajo durante la ejecución de obra. Se aplicará la penalidad señalada.	Por cada día 1 UIT ejecutada de la valorización del periodo	Según informe del Inspector o Supervisor de Obra, según corresponda.
14	Cuando no reporte los accidentes e incidentes de trabajo a la ENTIDAD de acuerdo a lo estipulado en la Ley 29783 - Ley General de Seguridad y Salud en el Trabajo y su Reglamento de Seguridad y salud en el Trabajo - D.S. N° 005-2012-TR; y cuando no reporta los incidentes a la supervisión, no activándose los seguros correspondientes.	Por Ocurrencia 1 UIT y ejecutas de la valorización del periodo	Según informe del Inspector o Supervisor de Obra, según corresponda.
	Materiales		
15	Cuando EL CONTRATISTA no cuente con materiales de obra.	Por día 1 UIT ejecutadas de la valorización del periodo	Según informe del Inspector o Supervisor de Obra, según corresponda.
16	CALIDAD DE LOS MATERIALES	1 UIT por cada vez que ocurra y	Según informe del Inspector o Supervisor de Obra, según corresponda.

	Cuando el Contratista ingrese materiales a la obra sin la autorización del supervisor que no cumplan las especificaciones técnicas o sean deficientes.	ejecutadas de la valorización del periodo	
	Programación de ejecución de Obra		
17	Cuando EL CONTRATISTA demore en presentar el CAOV, dentro del plazo establecido por los Artículos 202° y 203° del Reglamento, igualmente se aplicará la penalidad si no presenta el o los calendarios de materiales, equipos y otros relacionados debidamente fechados a la fecha de inicio de Obra, y/o cuando no presente los calendarios en cada modificación del cronograma de ejecución contractual por consecuencia de ampliaciones de plazo, mayores metrados, presupuestos adicionales, deducciones y otros que están debidamente establecidos en la Ley y su Reglamento, con el sustento técnico y con los documentos técnicos correspondiente en físico y en formato digital editable (en software comerciales en formato editable sin claves ni claves word, excel, s10, MS Project y otros debidamente grabados en CDs o DBs), dentro de los plazos que determina la ley y su reglamento, al exceder los plazos se aplicara la penalidad.	Por día 1 UIT, efectividad de la valorización del periodo	Según informe del Inspector o Supervisor de Obra, según corresponda.
	Pruebas y Ensayos		
18	Cuando EL CONTRATISTA no presente las pruebas o ensayos, o controles de calidad en los informes de valorización y/o a solicitud del supervisor en este último caso en el plazo que suponga el supervisor y su interpretación para verificar la calidad de los materiales, equipos y las dosificaciones de concretos, al ser requeridos por el Supervisor, así mismo se aplicara la penalidad si no presenta los controles de calidad de los materiales, equipos y su interpretación técnica debidamente fundamentada en cada valorización a tramitar o presentar ya sea por el Contrato Principal, por mayores metrados, por prestaciones adicionales o por modificaciones contractuales aprobadas por la Entidad.	Por ocurrencia 1 UIT, efectividad de la valorización del periodo	Según informe del Inspector o Supervisor de Obra, según corresponda.
	Estudio de Impacto Ambiental y Arquitectónico Si LA ENTIDAD es sujeto de sanción administrativa por parte de entidades gubernamentales citando alguna de ellas: la autoridad ambiental, autoridad de cultura, sunafil, ministerio de trabajo y otras, por incumplimiento en obra o por incumplimiento de las obligaciones señaladas en el PAMA y PMA, y otros debiendo asumir todas las sanciones pecuniarias al 100% respectivamente por parte del Contratista, de toda la multa, penalidades o similares al 100%, respectivamente, que anlique cada Entidad Gubernamental de	Por cada sanción impuesta, 100 % de la sanción impuesta.	Según informe del Inspector o Supervisor de Obra, según corresponda.

	acuerdo a su atribuciones y funciones establecidas estarán a cargo del Contratista y podrán ser deducidas de la valorización mensual de ejecución de Obra o en la liquidación de Obra.		
20	Del cuaderno de obra Si el Contratista o su personal, no permite el acceso al cuaderno de obra al SUPERVISOR DE LA OBRA, impidiéndole anotar las ocurrencias. Siempre y cuando no exista el cuaderno de obra digital.	Por ocurrencia siendo el 0.5 de la UIT efectivizado de la valorización del periodo	Según informe del Inspector o Supervisor de Obra, según corresponda.
21	Seguro CAR y SCTR EL CONTRATISTA no tenga vigente la póliza de Seguro CAR correspondiente y/o no este coberturada toda la obra, se aplicará la penalidad que se señala.	Por Ocurrencia 1 UIT	Según informe del Inspector o Supervisor de Obra, según corresponda.
22	El costo de reparación por los daños producidos a terceros por la no vigencia del seguro contra todo riesgo (CAR), serán asumidos al 100% por EL CONTRATISTA.	Por sanción impuesta y por el valor del daño producido.	Según informe del Inspector o Supervisor de Obra, según corresponda.
23	Por no tener Vigente la Póliza SCTR y/o no cubrir al 100% de los trabajadores que están en obra, que debe incluir al personal clave, personal No clave, personas naturales en general que participen durante la ejecución de Obra a cargo del Contratista.	Por ocurrencia 1 UIT	Según informe del Inspector o Supervisor de Obra, según corresponda.
Importante			
De haberse previsto otras penalidades a las previstas, incluir los supuestos de aplicación de penalidad, la forma de cálculo de la penalidad para cada supuesto y el procedimiento mediante el cual se verifica el supuesto a penalizar, conforme el artículo 163 del Reglamento de la Ley de Contrataciones del Estado.			
Estas penalidades se deducen de las valorizaciones o en la liquidación final, según corresponda; o si fuera necesario, se cobra del monto resultante de la ejecución de la garantía de fiel cumplimiento.			
La penalidad por mora y las otras penalidades pueden alcanzar cada una un monto máximo equivalente al diez por ciento (10%) del monto del contrato vigente, o de ser el caso, del ítem que debió ejecutarse.			
Cuando se llegue a cubrir el monto máximo de la penalidad por mora o el monto máximo para otras penalidades, LA ENTIDAD puede resolver el contrato por incumplimiento.			
CLÁUSULA DÉCIMA SEXTA: RESOLUCIÓN DEL CONTRATO Cualquiera de las partes puede resolver el contrato, de conformidad con el numeral 32.3 del artículo 32 y artículo 36 de la Ley de Contrataciones del Estado, y el artículo 164 de su Reglamento. De darse el caso, LA ENTIDAD procederá de acuerdo a lo establecido en los artículos 165 y 207 del Reglamento de la Ley de Contrataciones del Estado.			

CLÁUSULA DÉCIMA SÉTIMA: RESPONSABILIDAD DE LAS PARTES

Cuando se resuelva el contrato por causas imputables a algunas de las partes, se debe resarcir los daños y perjuicios ocasionados, a través de la indemnización correspondiente. Ello no obsta la aplicación de las sanciones administrativas, penales y pecuniarias a que dicho incumplimiento diere lugar, en el caso que estas correspondan.

Lo señalado precedentemente no exime a ninguna de las partes del cumplimiento de las demás obligaciones previstas en el presente contrato.

CLÁUSULA DÉCIMA OCTAVA: ANTICORRUPCIÓN

EL CONTRATISTA declara y garantiza no haber, directa o indirectamente, o tratándose de una persona jurídica a través de sus socios, integrantes de los órganos de administración, apoderados, representantes legales, funcionarios, asesores o personas vinculadas a las que se refiere el artículo 7 del Reglamento de la Ley de Contrataciones del Estado, ofrecido, negociado o efectuado, cualquier pago o, en general, cualquier beneficio o incentivo ilegal en relación al contrato.

Asimismo, el CONTRATISTA se obliga a conducirse en todo momento, durante la ejecución del contrato, con honestidad, probidad, veracidad e integridad y de no cometer actos ilegales o de corrupción, directa o indirectamente o a través de sus socios, accionistas, participacionistas, integrantes de los órganos de administración, apoderados, representantes legales, funcionarios, asesores y personas vinculadas a las que se refiere el artículo 7 del Reglamento de la Ley de Contrataciones del Estado.

Además, EL CONTRATISTA se compromete a i) comunicar a las autoridades competentes, de manera directa y oportuna, cualquier acto o conducta ilícita o corrupta de la que tuviera conocimiento; y ii) adoptar medidas técnicas, organizativas y/o de personal apropiadas para evitar los referidos actos o prácticas.

Finalmente, EL CONTRATISTA se compromete a no colocar a los funcionarios públicos con los que deba interactuar, en situaciones refidas con la ética. En tal sentido, reconoce y acepta la prohibición de ofrecerles a éstos cualquier tipo de obsequio, donación, beneficio y/o gratificación, ya sea de bienes o servicios, cualquiera sea la finalidad con la que se lo haga.

CLÁUSULA DÉCIMA NOVENA: MARCO LEGAL DEL CONTRATO

Sólo en lo no previsto en este contrato, en la Ley de Contrataciones del Estado y su Reglamento, en las directivas que emita el OSCE y demás normativa especial que resulte aplicable, serán de aplicación supletoria las disposiciones pertinentes del Código Civil vigente, cuando corresponda, y demás normas de derecho privado.

CLÁUSULA VIGÉSIMA: SOLUCIÓN DE CONTROVERSIAS⁵⁶

Las controversias que surjan entre las partes durante la ejecución del contrato se resuelven mediante conciliación o arbitraje, según el acuerdo de las partes.

Cualquiera de las partes tiene derecho a iniciar el arbitraje a fin de resolver dichas controversias dentro del plazo de caducidad previsto en la Ley de Contrataciones del Estado y su Reglamento.

Facultativamente, cualquiera de las partes tiene el derecho a solicitar una conciliación dentro del plazo de caducidad correspondiente, según lo señalado en el artículo 224 del Reglamento de la Ley de Contrataciones del Estado, sin perjuicio de recurrir al arbitraje, en caso no se llegue a un acuerdo entre ambas partes o se llegue a un acuerdo parcial. Las controversias sobre nulidad del contrato solo pueden ser sometidas a arbitraje.

El Laudo arbitral emitido es inapelable, definitivo y obligatorio para las partes desde el momento de su notificación, según lo previsto en el numeral 45.21 del artículo 45 de la Ley de Contrataciones del Estado.

Importante para la Entidad

⁵⁶ De acuerdo con el numeral 225.3 del artículo 225 del Reglamento, las partes pueden recurrir al arbitraje ad hoc cuando las controversias deriven de procedimientos de selección cuyo valor referencial sea menor o igual a cinco millones con 00/100 soles (S/ 5 000 000.00).

- De acuerdo con lo dispuesto en la Decimonovena Disposición Complementaria Final del Reglamento, la obligatoriedad de someter a Junta de Resolución de Disputas las controversias en los contratos de obra por montos superiores a veinte millones con 00/100 Soles (S/ 20 000 000.00), aplica a los procedimientos de selección convocados a partir del año 2020. Asimismo, el sometimiento de la solución de controversias a una Junta de Resolución de Disputas en los contratos cuyos montos sean iguales o superiores a cinco millones con 00/100 Soles (S/ 5 000 000.00) es facultativa. En tal sentido, se debe incluir la siguiente cláusula, según corresponde:

CLÁUSULA VIGÉSIMA PRIMERA: JUNTA DE RESOLUCIÓN DE DISPUTAS

"Las partes acuerdan para la solución de las controversias derivadas del presente Contrato de Obra conformar una Junta de Resolución de Disputas; encargando su organización y administración al [DENOMINACIÓN O RAZÓN SOCIAL DEL CENTRO DE ADMINISTRACIÓN DESIGNADO POR LAS PARTES].

La Junta de Resolución de Disputas estará compuesta por TRES (3) MIEMBROS / UN (1) MIEMBRO], los/cuales serán designado/s conforme la Directiva del OSCE sobre Junta de Resolución de Disputas".

Incorporar o eliminar, según corresponda

CLÁUSULA VIGÉSIMA SEGUNDA: FACULTAD DE ELEVAR A ESCRITURA PÚBLICA

Cualquiera de las partes puede elevar el presente contrato a Escritura Pública corriendo con todos los gastos que demande esta formalidad.

CLÁUSULA VIGÉSIMA TERCERA: DOMICILIO PARA EFECTOS DE LA EJECUCIÓN CONTRACTUAL

Las partes declaran el siguiente domicilio para efecto de las notificaciones que se realicen durante la ejecución del presente contrato:

DOMICILIO DE LA ENTIDAD: [.....]

DOMICILIO DEL CONTRATISTA: [CONSIGNAR EL DOMICILIO SEÑALADO POR EL POSTOR GANADOR DE LA BUENA PRO AL PRESENTAR LOS REQUISITOS PARA EL PERFECCIONAMIENTO DEL CONTRATO]

La variación del domicilio aquí declarado de alguna de las partes debe ser comunicada a la otra parte, formalmente y por escrito, con una anticipación no menor de quince (15) días calendario.

De acuerdo con las bases integradas, la oferta y las disposiciones del presente contrato, las partes lo firman por duplicado en señal de conformidad en la ciudad de [.....] al [CONSIGNAR FECHA].

"LA ENTIDAD"

"EL CONTRATISTA"

Importante

Este documento puede firmarse digitalmente si ambas partes cuentan con firma digital, según la Ley N° 27269, Ley de Firmas y Certificados Digitales".

17 Para mayor información sobre la normaliva de firmas y certificados digitales ingresar a: <https://www.indecopi.gob.pe/web/firmas-digitales/firmar-y-certificados-digitales>

**CAPÍTULO VI
CONSTANCIA DE PRESTACIÓN DE EJECUCIÓN DE OBRA**

De conformidad con el artículo 169 del Reglamento, se deja expresa constancia de la culminación de la prestación derivada del contrato mencionado en el numeral 3 del presente documento.

1	DATOS DEL DOCUMENTO	Número del documento Fecha de emisión del documento
2	DATOS DEL CONTRATISTA	Nombre, denominación o razón social RUC EN CASO EL CONTRATISTA SEA UN CONSORCIO, ADEMÁS SE DEBERÁ REGISTRAR LA SIGUIENTE INFORMACIÓN: Nombre o razón social del integrante del consorcio RUC % Descripción de las obligaciones
3	DATOS DEL CONTRATO	Número del contrato Tipo y número del procedimiento de selección Descripción del objeto del contrato Fecha de suscripción del contrato Monto del contrato
4	DATOS DE LA OBRA	Denominación de la obra Ubicación de la obra (Región, Provincia y Distrito) Nombres y apellidos del Supervisor de la Obra Plazo original Ampliación(es) de plazo Total plazo Fecha de culminación de la obra Fecha de recepción de la obra Fecha de liquidación de la obra Número de adicionales de obra Monto total de los adicionales Número de deductivos Monto total de los deductivos Monto total de la obra (sólo componente de obra)

5	APLICACIÓN DE PENALIDADES	Monto de las penalidades por mora		
		Monto de otras penalidades		
		Monto total de las penalidades aplicadas		
6	SOLUCIÓN DE CONTROVERSIAS DEL CONTRATO	Junta de Resolución de Disputas	Si	No
		Arbitraje	Si	No
		N° de arbitrajes		
7	DATOS DE LA ENTIDAD	Nombre de la Entidad		
		RUC de la Entidad		
		Nombres y apellidos del funcionario que emite la constancia		
		Cargo que ocupa en la Entidad		
		Teléfono de contacto		
8	NOMBRE, FIRMA Y SELLO DEL FUNCIONARIO COMPETENTE			

ANEXOS

ANEXO N° 1

DECLARACIÓN JURADA DE DATOS DEL POSTOR

Señores

[CONSIGNAR ÓRGANO ENCARGADO DE LAS CONTRATACIONES O COMITÉ DE SELECCIÓN, SEGÚN CORRESPONDA]
ADJUDICACIÓN SIMPLIFICADA N° [CONSIGNAR NOMENCLATURA DEL PROCEDIMIENTO]
Presente.-

El que se suscribe, [.....], postor y/o Representante Legal de [CONSIGNAR EN CASO DE SER PERSONA JURÍDICA], identificado con [CONSIGNAR TIPO DE DOCUMENTO DE IDENTIDAD] N° [CONSIGNAR NÚMERO DE DOCUMENTO DE IDENTIDAD], con poder inscrito en la localidad de [CONSIGNAR EN CASO DE SER PERSONA JURÍDICA] en la Ficha N° [CONSIGNAR EN CASO DE SER PERSONA JURÍDICA] Asiento N° [CONSIGNAR EN CASO DE SER PERSONA JURÍDICA],
DECLARO BAJO JURAMENTO que la siguiente información se sujeta a la verdad:

Nombre, Denominación o Razón Social :				
Domicilio Legal :				
RUC :		Teléfono(s) :	Si	No
MYPE ⁵⁸				
Correo electrónico :				

Autorización de notificación por correo electrónico:

... [CONSIGNAR SÍ O NO] autorizo que se notifiquen al correo electrónico indicado las siguientes actuaciones:

1. Solicitud de subsanación de los requisitos para perfeccionar el contrato.
2. Solicitud para presentar los documentos para perfeccionar el contrato, según lo previsto en el numeral 141.2 del artículo 141 del Reglamento.
3. Respuesta a la solicitud de acceso al expediente de contratación.

Asimismo, me comprometo a remitir la confirmación de recepción, en el plazo máximo de dos (2) días hábiles de recibida la comunicación.

[CONSIGNAR CIUDAD Y FECHA]

.....
Firma, Nombres y Apellidos del postor o Representante legal, según corresponda

Importante

La notificación dirigida a la dirección de correo electrónico consignada se entenderá válidamente efectuada cuando la Entidad reciba acuse de recepción.

⁵⁸ Esta información será verificada por la Entidad en la página web del Ministerio de Trabajo y Promoción del Empleo en la sección consulta de empresas acreditadas en el REMYPE en el link <http://www2.trabajo.gob.pe/servicios-en-linea-2-2/> y se tendrá en consideración, en caso el postor ganador de la buena pro solicite la retención del diez por ciento (10%) del monto del contrato, en calidad de garantía de fiel cumplimiento, según las condiciones previstas en el numeral 149.4 del artículo 149 y numeral 151.3 del artículo 151 del Reglamento. Asimismo, dicha información se tendrá en cuenta en caso de empate, conforme a lo previsto en el artículo 91 del Reglamento.

Importante

Cuando se trate de consorcios, la declaración jurada es la siguiente:

ANEXO N° 1

DECLARACIÓN JURADA DE DATOS DEL POSTOR

Señores

[CONSIGNAR ÓRGANO ENCARGADO DE LAS CONTRATACIONES O COMITÉ DE SELECCIÓN, SEGÚN CORRESPONDA]
ADJUDICACIÓN SIMPLIFICADA N° [CONSIGNAR NOMENCLATURA DEL PROCEDIMIENTO]
Presente.-

El que se suscribe, [.....], representante común del consorcio [CONSIGNAR EL NOMBRE DEL CONSORCIO], identificado con [CONSIGNAR TIPO DE DOCUMENTO DE IDENTIDAD] N° [CONSIGNAR NÚMERO DE DOCUMENTO DE IDENTIDAD], **DECLARO BAJO JURAMENTO** que la siguiente información se sujeta a la verdad:

Datos del consorciado 1				
Nombre, Denominación o Razón Social :				
Domicilio Legal :				
RUC :		Teléfono(s) :	Si	No
MYPE ⁵⁹				
Correo electrónico :				

Datos del consorciado 2

Nombre, Denominación o Razón Social :				
Domicilio Legal :				
RUC :		Teléfono(s) :	Si	No
MYPE ⁶⁰				
Correo electrónico :				

Datos del consorciado 3

Nombre, Denominación o Razón Social :				
Domicilio Legal :				
RUC :		Teléfono(s) :	Si	No
MYPE ⁶¹				
Correo electrónico :				

Autorización de notificación por correo electrónico:

Correo electrónico del consorcio:

⁵⁹ Esta información será verificada por la Entidad en la página web del Ministerio de Trabajo y Promoción del Empleo en la sección consulta de empresas acreditadas en el REMYPE en el link <http://www2.trabajo.gob.pe/servicios-en-linea-2-2/> y se tendrá en consideración, en caso el consorcio ganador de la buena pro solicite la retención del diez por ciento (10%) del monto del contrato, en calidad de garantía de fiel cumplimiento, según las condiciones previstas en el numeral 149.4 del artículo 149 y numeral 151.3 del artículo 151 del Reglamento. Asimismo, dicha información se tendrá en cuenta en caso de empate, conforme a lo previsto en el artículo 91 del Reglamento. Para dichos efectos, todos los integrantes del consorcio deben acreditar la condición de micro o pequeña empresa.

⁶⁰ Ibidem.

⁶¹ Ibidem.

... [CONSIGNAR SI O NO] autorizo que se notifiquen al correo electrónico indicado las siguientes actuaciones:

1. Solicitud de subsanación de los requisitos para perfeccionar el contrato.
2. Solicitud para presentar los documentos para perfeccionar el contrato, según lo previsto en el numeral 141.2 del artículo 141 del Reglamento.
3. Respuesta a la solicitud de acceso al expediente de contratación.

Asimismo, me comprometo a remitir la confirmación de recepción, en el plazo máximo de dos (2) días hábiles de recibida la comunicación.

[CONSIGNAR CIUDAD Y FECHA]

.....
**Firma, Nombres y Apellidos del representante
común del consorcio**

Importante

La notificación dirigida a la dirección de correo electrónico consignada se entenderá válidamente efectuada cuando la Entidad reciba acuse de recepción.

ANEXO N° 2

DECLARACIÓN JURADA (ART. 52 DEL REGLAMENTO DE LA LEY DE CONTRATACIONES DEL ESTADO)

Señores

[CONSIGNAR ÓRGANO ENCARGADO DE LAS CONTRATACIONES O COMITÉ DE SELECCIÓN, SEGÚN CORRESPONDA]
ADJUDICACIÓN SIMPLIFICADA N° [CONSIGNAR NOMENCLATURA DEL PROCEDIMIENTO]
Presente.-

Mediante el presente el suscrito, postor y/o Representante Legal de [CONSIGNAR EN CASO DE SER PERSONA JURÍDICA], declaro bajo juramento:

- i. No haber incurrido y me obligo a no incurrir en actos de corrupción, así como a respetar el principio de integridad.
- ii. No tener impedimento para postular en el procedimiento de selección ni para contratar con el Estado, conforme al artículo 11 de la Ley de Contrataciones del Estado.
- iii. Conocer las sanciones contenidas en la Ley de Contrataciones del Estado y su Reglamento, así como las disposiciones aplicables de la Ley N° 27444, Ley del Procedimiento Administrativo General.
- iv. Participar en el presente proceso de contratación en forma independiente sin mediar consulta, comunicación, acuerdo, arreglo o convenio con ningún proveedor; y, conocer las disposiciones del Decreto Legislativo N° 1034, Decreto Legislativo que aprueba la Ley de Represión de Conductas Anticompetitivas.
- v. Conocer, aceptar y someterme a las bases, condiciones y reglas del procedimiento de selección.
- vi. Ser responsable de la veracidad de los documentos e información que presento en el presente procedimiento de selección.
- vii. Comprometerme a mantener la oferta presentada durante el procedimiento de selección y a perfeccionar el contrato, en caso de resultar favorecido con la buena pro.

[CONSIGNAR CIUDAD Y FECHA]

.....
**Firma, Nombres y Apellidos del postor o
Representante legal, según corresponda**

Importante

En el caso de consorcios, cada integrante debe presentar esta declaración jurada, salvo que sea presentada por el representante común del consorcio.

ANEXO N° 3

DECLARACIÓN JURADA DE CUMPLIMIENTO DEL EXPEDIENTE TÉCNICO

Señores
[CONSIGNAR ÓRGANO ENCARGADO DE LAS CONTRATACIONES O COMITÉ DE SELECCIÓN, SEGÚN CORRESPONDA]
ADJUDICACIÓN SIMPLIFICADA N° [CONSIGNAR NOMENCLATURA DEL PROCEDIMIENTO]
Presente.-

Es grato dirigirme a usted, para hacer de su conocimiento que luego de haber examinado las bases y demás documentos del procedimiento de la referencia y, conociendo todos los alcances y las condiciones detalladas en dichos documentos, el postor que suscribe ofrece la ejecución de la obra [CONSIGNAR EL OBJETO DE LA CONVOCATORIA], de conformidad con el respectivo Expediente Técnico y las demás condiciones que se indican en el numeral 3.1 del Capítulo III de la sección específica de las bases y los documentos del procedimiento.

[CONSIGNAR CIUDAD Y FECHA]

.....
Firma, Nombres y Apellidos del postor o
Representante legal o común, según corresponda

ANEXO N° 4

DECLARACIÓN JURADA DE PLAZO DE EJECUCIÓN DE LA OBRA

Señores
[CONSIGNAR ÓRGANO ENCARGADO DE LAS CONTRATACIONES O COMITÉ DE SELECCIÓN, SEGÚN CORRESPONDA]
ADJUDICACIÓN SIMPLIFICADA N° [CONSIGNAR NOMENCLATURA DEL PROCEDIMIENTO]
Presente.-

Mediante el presente, con pleno conocimiento de las condiciones que se exigen en las bases del procedimiento de la referencia, me comprometo a ejecutar la obra [CONSIGNAR LA DENOMINACIÓN DE LA CONVOCATORIA] en el plazo de [CONSIGNAR EL PLAZO OFERTADO, EL CUAL DEBE SER EXPRESADO EN DÍAS CALENDARIO] días calendario.

[CONSIGNAR CIUDAD Y FECHA]

.....
Firma, Nombres y Apellidos del postor o
Representante legal o común, según corresponda

Importante para la Entidad

- Cuando en el expediente de contratación establezca que la obra debe ejecutarse bajo la modalidad de ejecución llave en mano, considerar lo siguiente, según corresponda

"Mediante el presente, con pleno conocimiento de las condiciones que se exigen en las bases del procedimiento de la referencia, me comprometo a ejecutar la obra [CONSIGNAR LA DENOMINACIÓN DE LA CONVOCATORIA], su equipamiento y montaje hasta la puesta en servicio, en el plazo de [CONSIGNAR EL PLAZO OFERTADO, EL CUAL DEBE ESTAR EXPRESADO EN DÍAS CALENDARIO] días calendario." ⁴²

"Mediante el presente, con pleno conocimiento de las condiciones que se exigen en las bases del procedimiento de la referencia, me comprometo a ejecutar la obra [CONSIGNAR LA DENOMINACIÓN DE LA CONVOCATORIA], su equipamiento y montaje hasta la puesta en servicio, en el plazo de [CONSIGNAR EL PLAZO OFERTADO, EL CUAL DEBE ESTAR EXPRESADO EN DÍAS CALENDARIO] días calendario, y la ejecución de la operación asistida de la obra en el plazo de [CONSIGNAR EL PLAZO OFERTADO DE LA PRESTACIÓN ASISTIDA DE LA OBRA, EL CUAL DEBE ESTAR EXPRESADO EN DÍAS CALENDARIO] días calendario." ⁴³

Incluir las disposiciones, según corresponda. Una vez culminada la elaboración de las bases, las notas que no se incorporen deben ser eliminadas.

⁴² Este párrafo debe ser incluido en el caso de obras que se ejecuten bajo la modalidad de ejecución llave en mano que no incluya operación asistida.

⁴³ Este párrafo debe ser incluido en el caso de obras que se ejecuten bajo la modalidad de ejecución llave en mano que incluya operación asistida.

ANEXO N° 5

PROMESA DE CONSORCIO
(Sólo para el caso en que un consorcio se presente como postor)

Señores
[CONSIGNAR ÓRGANO ENCARGADO DE LAS CONTRATACIONES O COMITÉ DE SELECCIÓN, SEGÚN CORRESPONDA]
ADJUDICACIÓN SIMPLIFICADA N° [CONSIGNAR NOMENCLATURA DEL PROCEDIMIENTO]
Presente.-

Los suscritos declaramos expresamente que hemos convenido en forma irrevocable, durante el lapso que dure el procedimiento de selección, para presentar una oferta conjunta a la **ADJUDICACIÓN SIMPLIFICADA N° [CONSIGNAR NOMENCLATURA DEL PROCEDIMIENTO]**.

Asimismo, en caso de obtener la buena pro, nos comprometemos a formalizar el contrato de consorcio, de conformidad con lo establecido por el artículo 140 del Reglamento de la Ley de Contrataciones del Estado, bajo las siguientes condiciones:

a) Integrantes del consorcio

1. [NOMBRE, DENOMINACIÓN O RAZÓN SOCIAL DEL CONSORCIADO 1].
2. [NOMBRE, DENOMINACIÓN O RAZÓN SOCIAL DEL CONSORCIADO 2].

b) Designamos a [CONSIGNAR NOMBRES Y APELLIDOS DEL REPRESENTANTE COMÚN], identificado con [CONSIGNAR TIPO DE DOCUMENTO DE IDENTIDAD] N° [CONSIGNAR NÚMERO DE DOCUMENTO DE IDENTIDAD], como representante común del consorcio para efectos de participar en todos los actos referidos al procedimiento de selección, suscripción y ejecución del contrato correspondiente con [CONSIGNAR NOMBRE DE LA ENTIDAD].

Asimismo, declaramos que el representante común del consorcio no se encuentra impedido, inhabilitado ni suspendido para contratar con el Estado.

c) Fijamos nuestro domicilio legal común en [.....].

d) Las obligaciones que corresponden a cada uno de los integrantes del consorcio son las siguientes:

1. OBLIGACIONES DE [NOMBRE, DENOMINACIÓN O RAZÓN SOCIAL DEL CONSORCIADO 1] [%] ⁶⁴

[DESCRIBIR LAS OBLIGACIONES DEL CONSORCIADO 1]

2. OBLIGACIONES DE [NOMBRE, DENOMINACIÓN O RAZÓN SOCIAL DEL CONSORCIADO 2] [%] ⁶⁵

[DESCRIBIR LAS OBLIGACIONES DEL CONSORCIADO 2]

TOTAL OBLIGACIONES

100% ⁶⁶

[CONSIGNAR CIUDAD Y FECHA]

⁶⁴ Consignar únicamente el porcentaje total de las obligaciones, el cual debe ser expresado en número entero, sin decimales.

⁶⁵ Consignar únicamente el porcentaje total de las obligaciones, el cual debe ser expresado en número entero, sin decimales.

⁶⁶ Este porcentaje corresponde a la sumatoria de los porcentajes de las obligaciones de cada uno de los integrantes del consorcio.

..... Consorciado 1
Nombres, apellidos y firma del Consorciado 1
o de su Representante Legal
Tipo y N° de Documento de Identidad

..... Consorciado 2
Nombres, apellidos y firma del Consorciado 2
o de su Representante Legal
Tipo y N° de Documento de Identidad

Importante

De conformidad con el artículo 52 del Reglamento, las firmas de los integrantes del consorcio deben ser legalizadas.

Importante para la Entidad

En caso de la contratación de la ejecución de una obra bajo el sistema a precios unitarios incluir el siguiente anexo:

Esta nota deberá ser eliminada una vez culminada la elaboración de las bases

ANEXO N° 6

PRECIO DE LA OFERTA

ÍTEM N° [INDICAR NÚMERO]

Señores

[CONSIGNAR ÓRGANO ENCARGADO DE LAS CONTRATACIONES O COMITÉ DE SELECCIÓN, SEGÚN CORRESPONDA]
ADJUDICACIÓN SIMPLIFICADA N° [CONSIGNAR NOMENCLATURA DEL PROCEDIMIENTO]
Presente.-

Es grato dirigirme a usted, para hacer de su conocimiento que, de acuerdo con las bases, mi oferta es la siguiente:

[INCLUIR LA ESTRUCTURA DEL PRESUPUESTO DE OBRA, A FIN DE QUE EL POSTOR CONSIGNE LOS PRECIOS UNITARIOS Y EL PRECIO TOTAL DE SU OFERTA, TAL COMO SE MUESTRA DE MANERA REFERENCIAL EN EL SIGUIENTE EJEMPLO:

N° ÍTEM	PARTIDA	UNIDAD	METRADO	PU	SUB TOTAL
1	Total costo directo (A)				
2	Gastos generales				
2.1	Gastos fijos				
2.2	Gastos variables				
	Total gastos generales (B)				
3	Utilidad (C)				
	SUBTOTAL (A+B+C)				
4	IGV ⁶⁷				
5	Monto total de la oferta				...

El precio de la oferta en [CONSIGNAR LA MONEDA DE LA CONVOCATORIA] incluye todos los tributos, seguros, transporte, inspecciones, pruebas y, de ser el caso, los costos laborales conforme a la legislación vigente, así como cualquier otro concepto que pueda tener incidencia sobre el costo de la obra a ejecutar; excepto la de aquellos postores que gocen de alguna exoneración legal, no incluirán en el precio de su oferta los tributos respectivos.

[CONSIGNAR CIUDAD Y FECHA]

⁶⁷ Para el cálculo del IGV, aplica el redondeo previsto en la Resolución de Superintendencia SUNAT N° 025-2000/SUNAT o norma que la reemplace. En ese sentido, el porcentaje se calcula considerando dos (2) decimales. Para efectos del redondeo i) Si el primer decimal siguiente es inferior a cinco (5), el valor permanecerá igual, suprimiéndose los decimales posteriores y ii) Si el primer decimal siguiente es igual o superior a cinco (5), el valor será incrementado en un centésimo.

.....
Firma, Nombres y Apellidos del postor o
Representante legal o común, según corresponda

Importante

- El postor que goce de alguna exoneración legal, debe indicar que su oferta no incluye el tributo materia de la exoneración, debiendo incluir el siguiente texto:
"Mi oferta no incluye [CONSIGNAR EL TRIBUTO MATERIA DE LA EXONERACIÓN]".
- El análisis de precios unitarios y el detalle de los gastos generales fijos y variables no se presentan en la oferta, sino para el perfeccionamiento del contrato.

Importante para la Entidad

- A fin de facilitar la labor del órgano encargado de las contrataciones o comité de selección, según corresponda, se recomienda publicar conjuntamente con las bases un archivo en Excel del presupuesto de la obra conforme el expediente técnico a fin de que los postores puedan utilizarlo al momento de elaborar su oferta. En tal caso, consignar lo siguiente:
"Adicionalmente al documento escaneado del presente anexo, el postor puede adjuntar el archivo en Excel del presupuesto de la obra (que fue publicado conjuntamente con las bases), completando la información que sustenta el precio de su oferta. En caso de divergencia prevalece el documento escaneado del precio de la oferta".

- En caso de procedimientos según relación de ítems, consignar lo siguiente:

"El postor debe presentar el precio de su oferta en forma independiente, en los ítems que se presente".

- En caso de contratación de obras por paquete, consignar lo siguiente:

"El postor debe presentar el precio de su oferta con el detalle de cada obra incluida en el paquete".

- En caso de contrataciones que conlleven la ejecución de prestaciones accesorias, consignar lo siguiente:

"El postor debe detallar en el precio de su oferta, el monto correspondiente a la prestación principal y las prestaciones accesorias".

- Si durante la fase de actos preparatorios, las Entidades advierten que es posible la participación de proveedores que gozan del beneficio de la exoneración del IGV prevista en la Ley N° 27037, Ley de Promoción de la Inversión en la Amazonía, consignar lo siguiente:

"La oferta de los postores que presenten la Declaración Jurada de cumplimiento de condiciones para la aplicación de la exoneración del IGV (Anexo N° 7), debe encontrarse dentro de los límites del valor referencial sin IGV".

Incluir las disposiciones, según corresponda. Una vez culminada la elaboración de las bases, las notas que no se incorporen deben ser eliminadas

Importante para la Entidad

En caso de la contratación de la ejecución de una obra bajo el sistema a suma alzada incluir el siguiente anexo:

Esta nota deberá ser eliminada una vez culminada la elaboración de las bases

ANEXO N° 6

PRECIO DE LA OFERTA

ÍTEM N° [INDICAR NÚMERO]

Señores
[CONSIGNAR ÓRGANO ENCARGADO DE LAS CONTRATACIONES O COMITÉ DE SELECCIÓN,
SEGÚN CORRESPONDA]
ADJUDICACIÓN SIMPLIFICADA N° [CONSIGNAR NOMENCLATURA DEL PROCEDIMIENTO]
Presente.-

Es grato diríjime a usted, para hacer de su conocimiento que, de acuerdo con las bases, mi oferta es la siguiente:

CONCEPTO	PRECIO TOTAL
TOTAL	

El precio de la oferta [CONSIGNAR LA MONEDA DE LA CONVOCATORIA] incluye todos los tributos, seguros, transporte, inspecciones, pruebas y, de ser el caso, los costos laborales conforme a la legislación vigente, así como cualquier otro concepto que pueda tener incidencia sobre el costo de la obra a ejecutar; excepto la de aquellos postores que gocen de alguna exoneración legal, no incluirán en el precio de su oferta los tributos respectivos.

[CONSIGNAR CIUDAD Y FECHA]

.....
Firma, Nombres y Apellidos del postor o
Representante legal o común, según corresponda

Importante

- El postor debe adjuntar el desgagado de partidas que sustenta su oferta, tal como se muestra de manera referencial en el siguiente ejemplo:

N° ÍTEM	PARTIDA	UNIDAD	METRADO	PU	SUB TOTAL
1	Total costo directo (A)				
2	Gastos generales				
2.1	Gastos fijos				

2.2	Gastos variables	
	Total gastos generales (B)	
3	Utilidad (C)	
	SUBTOTAL (A+B+C)	
4	IGV ⁰⁸	
5	Monto total de la oferta	

- El postor que goce de alguna exoneración legal, debe indicar que su oferta no incluye el tributo materia de la exoneración, debiendo incluir el siguiente texto:
"Mi oferta no incluye [CONSIGNAR EL TRIBUTO MATERIA DE LA EXONERACIÓN]".
- De ser el caso, el análisis de precios unitarios y el detalle de los gastos generales fijos y variables no se presentan en la oferta, sino para el perfeccionamiento del contrato.

Importante para la Entidad

- A fin de facilitar la labor del órgano encargado de las contrataciones o comité de selección, según corresponda, se recomienda publicar conjuntamente con las bases un archivo en Excel del presupuesto de la obra conforme el expediente técnico a fin de que los postores puedan utilizarlo al momento de elaborar su oferta. En tal caso, consignar lo siguiente:

"Adicionalmente al documento escaneado del presente anexo, el postor puede adjuntar el archivo en Excel del presupuesto de la obra (que fue publicado conjuntamente con las bases), completando la información que sustenta el precio de su oferta. En caso de divergencia prevalece el documento escaneado del precio de la oferta".

- En caso de procedimientos según relación de ítems, consignar lo siguiente:

"El postor debe presentar el precio de su oferta en forma independiente, en los ítems que se presente".

- En caso de contratación de obras por paquete, consignar lo siguiente:

"El postor debe presentar el precio de su oferta con el detalle de cada obra incluida en el paquete".

- En caso de contrataciones que conlleven la ejecución de prestaciones accesorias, consignar lo siguiente:

"El postor debe detallar en el precio de su oferta, el monto correspondiente a la prestación principal y las prestaciones accesorias".

- Si durante la fase de actos preparatorios, las Entidades advierten que es posible la participación de proveedores que gozan del beneficio de la exoneración del IGV prevista en la Ley N° 27037, Ley de Promoción de la Inversión en la Amazonía, consignar lo siguiente:

"La oferta de los postores que presenten la Declaración Jurada de cumplimiento de condiciones para la aplicación de la exoneración del IGV (Anexo N° 7), debe encontrarse dentro de los límites del valor referencial sin IGV".

Incluir las disposiciones, según corresponda. Una vez culminada la elaboración de las bases, las notas que no se incorporen deben ser eliminadas

⁰⁸ Para el cálculo del IGV, aplica el redondeo previsto en la Resolución de Superintendencia SUNAT N° 025-2000/SUNAT o norma que la reemplace. En ese sentido, el porcentaje se calcula considerando dos (2) decimales. Para efectos del redondeo i) Si el primer decimal siguiente es inferior a cinco (5), el valor permanecerá igual, suprimiéndose los decimales posteriores y ii) Si el primer decimal siguiente es igual o superior a cinco (5), el valor será incrementado en un centésimo.

Importante para la Entidad

En caso de la contratación de la ejecución de una obra bajo el esquema mixto de suma alzada y precios unitarios incluir el siguiente anexo:

Esta nota deberá ser eliminada una vez culminada la elaboración de las bases

ANEXO N° 6

PRECIO DE LA OFERTA

ÍTEM N° [INDICAR NÚMERO]

Señores
[CONSIGNAR ÓRGANO ENCARGADO DE LAS CONTRATACIONES O COMITÉ DE SELECCIÓN, SEGÚN CORRESPONDA]
ADJUDICACIÓN SIMPLIFICADA N° [CONSIGNAR NOMENCLATURA DEL PROCEDIMIENTO]
Presente.-

Es grato dirigirme a usted, para hacer de su conocimiento que, de acuerdo con las bases, mi oferta es la siguiente:

[INCLUIR LA ESTRUCTURA DEL PRESUPUESTO DE OBRA EXTRAIDA DEL EXPEDIENTE TÉCNICO DE LOS COMPONENTES, CUYAS CANTIDADES Y MAGNITUDES ESTÁN DEFINIDAS, A FIN DE QUE EL POSTOR CONSIGNE LOS PRECIOS UNITARIOS Y EL PRECIO TOTAL DE SU OFERTA, TAL COMO SE MUESTRA DE MANERA REFERENCIAL EN EL SIGUIENTE EJEMPLO:

OFERTA A PRECIOS UNITARIOS DE LOS COMPONENTES SIGUIENTES:

N° ÍTEM	PARTIDA	UNIDAD	METRADO	PU	SUB TOTAL
1	Total costo directo (A)				
2	Gastos generales				
2.1	Gastos fijos				
2.2	Gastos variables				
	Total gastos generales (B)				
3	Utilidad (C)				
	SUBTOTAL (A+B+C)				
4	IGV ⁶⁹				
5	Monto del componente a precios unitarios				

OFERTA A SUMA ALZADA DE LOS COMPONENTES SIGUIENTES:

CONCEPTO	PRECIO
Monto del componente a suma alzada	

Asimismo, el postor debe adjuntar el desagregado de partidas que sustenta su oferta a suma alzada, tal como se muestra de manera referencial en el siguiente ejemplo:

⁶⁹ Para el cálculo del IGV, aplica el redondeo previsto en la Resolución de Superintendencia SUNAT N° 025-2000/SUNAT o norma que la reemplaza. En ese sentido, el porcentaje se calcula considerando dos (2) decimales. Para efectos del redondeo i) Si el primer decimal siguiente es inferior a cinco (5), el valor permanecerá igual, suprimiéndose los decimales posteriores y ii) Si el primer decimal siguiente es igual o superior a cinco (5), el valor será incrementado en un centésimo.

N° ÍTEM	PARTIDA	UNIDAD	METRADO	PU	SUB TOTAL
1	Total costo directo (A)				
2	Gastos generales				
2.1	Gastos fijos				
2.2	Gastos variables				
	Total gastos generales (B)				
3	Utilidad (C)				
	SUBTOTAL (A+B+C)				
4	IGV ⁷⁰				
5	Monto de la oferta a suma alzada				
Monto total de la oferta					

El precio de la oferta [CONSIGNAR LA MONEDA DE LA CONVOCATORIA] incluye todos los tributos, seguros, transporte, inspecciones, pruebas y, de ser el caso, los costos laborales conforme a la legislación vigente, así como cualquier otro concepto que pueda tener incidencia sobre el costo de la obra a ejecutar; excepto la de aquellos postores que gocen de alguna exoneración legal, no incluirán en el precio de su oferta los tributos respectivos.

[CONSIGNAR CIUDAD Y FECHA]

.....
Firma, Nombres y Apellidos del postor o
Representante legal o común, según corresponda

Importante

- El postor que goce de alguna exoneración legal, debe indicar que su oferta no incluye el tributo materia de la exoneración.
- El análisis de precios unitarios y el detalle de los gastos generales fijos y variables no se presentan en la oferta, sino para el perfeccionamiento del contrato.

Importante para la Entidad

- A fin de facilitar la labor del órgano encargado de las contrataciones o comité de selección, según corresponda, se recomienda publicar conjuntamente con las bases un archivo en Excel del presupuesto de la obra conforme el expediente técnico a fin de que los postores puedan utilizarlo al momento de elaborar su oferta. En tal caso, consignar lo siguiente:

*Adicionalmente al documento escaneado del presente anexo, el postor puede adjuntar el archivo en Excel del presupuesto de la obra (que fue publicado conjuntamente con las bases), completando la información que sustenta el precio de su oferta. En caso de divergencia prevalece el documento escaneado del precio de la oferta.

⁷⁰ Para el cálculo del IGV, aplica el redondeo previsto en la Resolución de Superintendencia SUNAT N° 025-2000/SUNAT o norma que la reemplaza. En ese sentido, el porcentaje se calcula considerando dos (2) decimales. Para efectos del redondeo i) Si el primer decimal siguiente es inferior a cinco (5), el valor permanecerá igual, suprimiéndose los decimales posteriores y ii) Si el primer decimal siguiente es igual o superior a cinco (5), el valor será incrementado en un centésimo.

- En caso de procedimientos según relación de ítems, consignar lo siguiente:
"El postor debe presentar el precio de su oferta en forma independiente, en los ítems que se presente".
- En caso de contratación de obras por paquete, consignar lo siguiente:
"El postor debe presentar el precio de su oferta con el detalle de cada obra incluida en el paquete".
- En caso de contrataciones que conlleven la ejecución de prestaciones accesorias, consignar lo siguiente:
"El postor debe detallar en el precio de su oferta, el monto correspondiente a la prestación principal y las prestaciones accesorias".
- Si durante la fase de actos preparatorios, las Entidades advierten que es posible la participación de proveedores que gozan del beneficio de la exoneración del IGV prevista en la Ley N° 27037, Ley de Promoción de la Inversión en la Amazonia, consignar lo siguiente:
"La oferta de los postores que presenten la Declaración Jurada de cumplimiento de condiciones para la aplicación de la exoneración del IGV (Anexo N° 8), debe encontrarse dentro de los límites del valor referencial sin IGV".

Incluir las disposiciones, según corresponda. Una vez culminada la elaboración de las bases, las notas que no se incorporan deben ser eliminadas

Importante para la Entidad

Si durante la fase de actos preparatorios, las Entidades advierten que es posible la participación de proveedores que gozan del beneficio de la exoneración del IGV prevista en la Ley N° 27037, Ley de Promoción de la Inversión en la Amazonia, incluir el siguiente anexo:

Esta nota deberá ser eliminada una vez culminada la elaboración de las bases.

ANEXO N° 7

DECLARACIÓN JURADA DE CUMPLIMIENTO DE CONDICIONES PARA LA APLICACIÓN DE LA EXONERACIÓN DEL IGV

Señores
[CONSIGNAR ÓRGANO ENCARGADO DE LAS CONTRATACIONES O COMITÉ DE SELECCIÓN, SEGÚN CORRESPONDA]
ADJUDICACIÓN SIMPLIFICADA N° [CONSIGNAR NOMENCLATURA DEL PROCEDIMIENTO]
Presente.-

Mediante el presente el suscrito, postor y/o Representante Legal de [CONSIGNAR EN CASO DE SER PERSONA JURÍDICA], declaro bajo juramento que gozo del beneficio de la exoneración del IGV previsto en la Ley N° 27037, Ley de Promoción de la Inversión en la Amazonia, dado que cumpla con las condiciones siguientes:

- 1.- Que el domicilio fiscal de la empresa⁷¹ se encuentra ubicada en la Amazonia y coincide con el lugar establecido como sede central (donde tiene su administración y lleva su contabilidad);
- 2.- Que la empresa se encuentra inscrita en las Oficinas Registrales de la Amazonia (exigible en caso de personas jurídicas);
- 3.- Que, al menos el setenta por ciento (70%) de los activos fijos de la empresa se encuentran en la Amazonia; y
- 4.- Que la empresa no ejecuta obras fuera de la Amazonia.

[CONSIGNAR CIUDAD Y FECHA]

.....
Firma, Nombres y Apellidos del postor o
Representante legal, según corresponda

Importante

Cuando se trate de consorcios, esta declaración jurada será presentada por cada uno de los integrantes del consorcio, salvo que se trate de consorcios con contabilidad independiente, en cuyo caso debe ser suscrita por el representante común, debiendo indicar su condición de consorcio con contabilidad independiente y el número de RUC del consorcio.

⁷¹ En el artículo 1 del "Reglamento de las Disposiciones Tributarias contenidas en la Ley de Promoción de la Inversión en la Amazonia" se define como "empresa" a las "Personas naturales, sociedades conyugales, sucesiones indivisas y personas consideradas jurídicas por la Ley del Impuesto a la Renta, generadoras de rentas de tercera categoría, ubicadas en la Amazonia. Las sociedades conyugales son aquellas que ejerzan la opción prevista en el Artículo 16 de la Ley del Impuesto a la Renta."

Importante para la Entidad

En el caso de contratación de obras que se ejecuten fuera de las provincias de Lima y Callao, cuyo valor referencial del procedimiento de selección o de algún ítem no supere los novecientos mil Soles (S/. 900,000.00) debe considerarse el siguiente anexo:

Esta nota deberá ser eliminada una vez culminada la elaboración de las bases.

ANEXO N° 8

SOLICITUD DE BONIFICACIÓN DEL DIEZ POR CIENTO (10%) POR OBRAS EJECUTADAS FUERA DE LA PROVINCIA DE LIMA Y CALLAO
(DE SER EL CASO, SOLO PRESENTAR ESTA SOLICITUD EN EL ÍTEM [INCLUIR EN CASO CORRESPONDA, EN PROCEDIMIENTOS POR RELACIÓN DE ÍTEMS, CONSIGNANDO EL N° DEL ÍTEM O ÍTEMS CUYO VALOR REFERENCIAL NO SUPERA LOS NOVECIENTOS MIL SOLES (S/. 900,000.00)])

Señores
[CONSIGNAR ÓRGANO ENCARGADO DE LAS CONTRATACIONES O COMITÉ DE SELECCIÓN, SEGÚN CORRESPONDA]
ADJUDICACIÓN SIMPLIFICADA N° [CONSIGNAR NOMENCLATURA DEL PROCEDIMIENTO]
Presente.-

Mediante el presente el suscrito, postor y/o Representante Legal de [CONSIGNAR EN CASO DE SER PERSONA JURÍDICA], solicito la asignación de la bonificación del diez por ciento (10%) sobre el puntaje total en [CONSIGNAR EL ÍTEM O ÍTEMS, SEGÚN CORRESPONDA, EN LOS QUE SE SOLICITA LA BONIFICACIÓN] debido a que el domicilio de mi representada se encuentra ubicado en la provincia o provincia colindante donde se ejecuta la obra.

[CONSIGNAR CIUDAD Y FECHA]

.....
Firma, Nombres y Apellidos del postor o Representante legal, según corresponda

Importante

- Para asignar la bonificación, el órgano encargado de las contrataciones o comité de selección, según corresponda, verifica el domicilio consignado por el postor en el Registro Nacional de Proveedores (RNP).
- Para que el postor pueda acceder a la bonificación, debe cumplir con las condiciones establecidas en el literal f) del artículo 50 del Reglamento.

Importante

Cuando se trate de consorcios, la declaración jurada es la siguiente:

ANEXO N° 8

SOLICITUD DE BONIFICACIÓN DEL DIEZ POR CIENTO (10%) POR OBRAS EJECUTADAS FUERA DE LA PROVINCIA DE LIMA Y CALLAO
(DE SER EL CASO, SOLO PRESENTAR ESTA SOLICITUD EN EL ÍTEM [INCLUIR EN CASO CORRESPONDA, EN PROCEDIMIENTOS POR RELACIÓN DE ÍTEMS, CONSIGNANDO EL N° DEL ÍTEM O ÍTEMS CUYO VALOR REFERENCIAL NO SUPERA LOS NOVECIENTOS MIL SOLES (S/. 900,000.00)])

Señores
[CONSIGNAR ÓRGANO ENCARGADO DE LAS CONTRATACIONES O COMITÉ DE SELECCIÓN, SEGÚN CORRESPONDA]
ADJUDICACIÓN SIMPLIFICADA N° [CONSIGNAR NOMENCLATURA DEL PROCEDIMIENTO]
Presente.-

Mediante el presente el que se suscribe, [.....], representante común del consorcio [CONSIGNAR EL NOMBRE DEL CONSORCIO], solicito la asignación de la bonificación del diez por ciento (10%) sobre el puntaje total en [CONSIGNAR EL ÍTEM O ÍTEMS, SEGÚN CORRESPONDA, EN LOS QUE SE SOLICITA LA BONIFICACIÓN] debido a que los domicilios de todos los integrantes del consorcio se encuentran ubicados en la provincia o provincias colindantes donde se ejecuta la obra.

[CONSIGNAR CIUDAD Y FECHA]

.....
Firma, Nombres y Apellidos del representante común del consorcio

Importante

- Para asignar la bonificación, el órgano encargado de las contrataciones o comité de selección, según corresponda, verifica el domicilio consignado de los integrantes del consorcio, en el Registro Nacional de Proveedores (RNP).
- Para que un consorcio pueda acceder a la bonificación, cada uno de sus integrantes debe cumplir con las condiciones establecidas en el literal f) del artículo 50 del Reglamento.

ANEXO N° 9

DECLARACIÓN JURADA
(NUMERAL 49.4 DEL ARTÍCULO 49 DEL REGLAMENTO)

Señores
[CONSIGNAR ÓRGANO ENCARGADO DE LAS CONTRATACIONES O COMITÉ DE SELECCIÓN,
SEGÚN CORRESPONDA]
ADJUDICACIÓN SIMPLIFICADA N° [CONSIGNAR NOMENCLATURA DEL PROCEDIMIENTO]
Presente.-

Mediante el presente el suscrito, postor y/o Representante Legal de [CONSIGNAR EN CASO DE SER PERSONA JURÍDICA], declaro que la experiencia que acredito de la empresa [CONSIGNAR LA DENOMINACIÓN DE LA PERSONA JURÍDICA] como consecuencia de una reorganización societaria, no se encuentra en el supuesto establecido en el numeral 49.4 del artículo 49 del Reglamento.

[CONSIGNAR CIUDAD Y FECHA]

Firma, Nombres y Apellidos del postor o Representante legal, según corresponda

Importante:

A efectos de cautelar la veracidad de esta declaración, el postor puede verificar la información de la Relación de Proveedores Sancionados por el Tribunal de Contrataciones del Estado con Sanción Vigente en <http://portal.osce.gob.pe/mpic/content/relación-de-proveedores-sancionados>.

También le asiste dicha facultad al órgano encargado de las contrataciones o al órgano de la Entidad al que se le haya asignado la función de verificación de la oferta presentada por el postor ganador de la buena pro.

ANEXO Nº 10

EXPERIENCIA DEL POSTOR EN LA ESPECIALIDAD

Señores
[CONSIGNAR ÓRGANO ENCARGADO DE LAS CONTRATACIONES O COMITÉ DE SELECCIÓN, SEGÚN CORRESPONDA]
ADJUDICACIÓN SIMPLIFICADA N.º [CONSIGNAR NOMENCLATURA DEL PROCEDIMIENTO]
Presente.-

Mediante el presente, el suscrito detalla lo siguiente como EXPERIENCIA EN OBRAS SIMILARES:

[illegible]

Se refiere a la fecha de suscripción del contrato.

[illegible]

Se refiere al monto del contrato ejecutado incluido adicionales y reducciones, de ser el caso.

El tipo de cambio venta debe corresponder al publicado por la SBS correspondiente a la fecha de suscripción del contrato.

24. Condições em la monada establecida para el valor referencial.

[CONSIGNAR NOMBRE DE LA ENTIDAD]
[CONSIGNAR NOMENCLATURA DEL PROCEDIMIENTO]

N°	CLIENTE	OBJETO DEL CONTRATO	N° CONTRATO	FECHA DEL CONTRATO ¹	FECHA DE RECEPCIÓN DE LA OBRA	EXPERIENCIA DE LA PROVENIENTE ² DE:	MONEDA	IMPORTE ³	TIPO DE CAMBIO VENTA ³	MONTO FACTURADO ACUMULADO ⁴
6										
7										
8										
9										
10										
TOTAL										

[CONSIGNAR CIUDAD Y FECHA]

.....
Firma, Nombres y Apellidos del postor o
Representante legal o común, según corresponda

[CONSIGNAR NOMBRE DE LA ENTIDAD]
[CONSIGNAR NOMENCLATURA DEL PROCEDIMIENTO]

ANEXO N° 11

SOLICITUD DE BONIFICACIÓN DEL CINCO POR CIENTO (5%) POR TENER LA CONDICIÓN DE MICRO Y PEQUEÑA EMPRESA

Señores

[CONSIGNAR ÓRGANO ENCARGADO DE LAS CONTRATACIONES O COMITÉ DE SELECCIÓN, SEGUN CORRESPONDA]
ADJUDICACION SIMPLIFICADA N° [CONSIGNAR NOMENCLATURA DEL PROCEDIMIENTO]
Presente.-

Mediante el presente el suscrito, postor y/o Representante legal de [CONSIGNAR EN CASO DE SER PERSONA JURÍDICA], solicito la asignación de la bonificación del cinco por ciento (5%) sobre el puntaje total obtenido, debido a que mi representada cuenta con la condición de micro y pequeña empresa.

[CONSIGNAR CIUDAD Y FECHA]

.....
Firma, Nombres y Apellidos del postor o
Representante legal o común, según corresponda

Importante

- Para asignar la bonificación, el órgano encargado de las contrataciones o comité de selección, según corresponda, verifica la página web del Ministerio de Trabajo y Promoción del Empleo en la sección consulta de empresas acreditadas en el REMYPE en el link
- Para que un consorcio pueda acceder a la bonificación, cada uno de sus integrantes debe cumplir con la condición de micro y pequeña empresa.