

BASES ESTÁNDAR DE ADJUDICACIÓN SIMPLIFICADA PARA LA CONTRATACIÓN DEL SERVICIO DE CONSULTORÍA EN GENERAL

Aprobado mediante Directiva N° 001-2019-OSCE/CD



SUB DIRECCIÓN DE NORMATIVIDAD – DIRECCIÓN TÉCNICO NORMATIVA
ORGANISMO SUPERVISOR DE LAS CONTRATACIONES DEL ESTADO - OSCE

SIMBOLOGÍA UTILIZADA:

Nº	Símbolo	Descripción
1	[ABC] / [.....]	La información solicitada dentro de los corchetes sombreados debe ser completada por la Entidad durante la elaboración de las bases.
2	[ABC] / [.....]	Es una indicación, o información que deberá ser completada por la Entidad con posterioridad al otorgamiento de la buena pro para el caso específico de la elaboración de la PROFORMA DEL CONTRATO; o por los proveedores, en el caso de los ANEXOS de la oferta.
3	Importante • Abc	Se refiere a consideraciones importantes a tener en cuenta por el órgano encargado de las contrataciones o el comité de selección, según corresponda y por los proveedores.
4	Advertencia • Abc	Se refiere a advertencias a tener en cuenta por el órgano encargado de las contrataciones o comité de selección, según corresponda y por los proveedores.
5	Importante para la Entidad • Xyz	Se refiere a consideraciones importantes a tener en cuenta por el órgano encargado de las contrataciones o el comité de selección, según corresponda y deben ser eliminadas una vez culminada la elaboración de las bases.

CARACTERÍSTICAS DEL DOCUMENTO:

Las bases estándar deben ser elaboradas en formato WORD, y deben tener las siguientes características:

Nº	Características	Parámetros
1	Márgenes	Superior : 2.5 cm Inferior: 2.5 cm Izquierda: 2.5 cm Derecha: 2.5 cm
2	Fuente	Arial
3	Estilo de Fuente	Normal: Para el contenido en general Cursiva: Para el encabezado y pie de página Para las Consideraciones importantes (Ítem 3 del cuadro anterior)
4	Color de Fuente	Automático: Para el contenido en general Azul : Para las Consideraciones importantes (Ítem 3 del cuadro anterior)
5	Tamaño de Letra	16 : Para las dos primeras hojas de las Secciones General y Específica 11 : Para el nombre de los Capítulos. 10 : Para el cuerpo del documento en general 9 : Para el encabezado y pie de página Para el contenido de los cuadros, pudiendo variar, según la necesidad 8 : Para las Notas al pie
6	Alineación	Justificada: Para el contenido en general y notas al pie. Centrada : Para la primera página, los títulos de las Secciones y nombres de los Capítulos)
7	Interlineado	Sencillo
8	Espaciado	Anterior : 0 Posterior : 0
9	Subrayado	Para los nombres de las Secciones y para resaltar o hacer hincapié en algún concepto

INSTRUCCIONES DE USO:

- Una vez registrada la información solicitada dentro de los corchetes sombreados en gris, el texto deberá quedar en letra tamaño 10, con estilo normal, sin formato de negrita y sin sombreado.
- La nota **IMPORTANTE** no puede ser modificada ni eliminada en la Sección General. En el caso de la Sección Específica debe seguirse la instrucción que se indica en dicha nota.

Elaboradas en enero de 2019

Modificadas en marzo, junio y diciembre de 2019, julio 2020, julio y diciembre 2021, junio y octubre de 2022

**BASES ESTÁNDAR DE ADJUDICACIÓN SIMPLIFICADA
PARA LA CONTRATACIÓN DEL SERVICIO DE
CONSULTORÍA EN GENERAL¹**

**ADJUDICACIÓN SIMPLIFICADA N° 012-2024-MDL-CS-
PRIMERA CONVOCATORIA**

BASES ADMINISTRATIVAS

**CONTRATACIÓN DEL SERVICIO PARA LA ELABORACION
DE ESTUDIO DE PRE INVERSION DENOMINADO:**

**“MEJORAMIENTO DEL CAMINO VECINAL EMP PI-100
(DIVISIÓN DE LOBITOS) PI- 509-EMP PI-507, DEL EMP PI
100 - PI 508 - EMP PI 507, EMP PI 100 - PI 508 - PI 507
TRAMO DISTRITO DE LOBITOS, RUTA NACIONAL EMP PE
1N QUEBRADA ONDA DEL DISTRITO DE LOBITOS,
PROVINCIA DE TALARA, DEPARTAMENTO DE PIURA”.**

¹ Estas Bases se utilizarán para la contratación del servicio de consultoría en general. Para tal efecto, se deberá tener en cuenta la siguiente definición:

Consultoría en general: Servicios profesionales altamente calificados.

DEBER DE COLABORACIÓN

La Entidad y todo proveedor que se someta a las presentes Bases, sea como participante, postor y/o contratista, deben conducir su actuación conforme a los principios previstos en la Ley de Contrataciones del Estado.

En este contexto, se encuentran obligados a prestar su colaboración al OSCE y a la Secretaría Técnica de la Comisión de Defensa de la Libre Competencia del INDECOPI, en todo momento según corresponda a sus competencias, a fin de comunicar presuntos casos de fraude, colusión y corrupción por parte de los funcionarios y servidores de la Entidad, así como los proveedores y demás actores que participan en el proceso de contratación.

De igual forma, deben poner en conocimiento del OSCE y a la Secretaría Técnica de la Comisión de Defensa de la Libre Competencia del INDECOPI los indicios de conductas anticompetitivas que se presenten durante el proceso de contratación, en los términos del Decreto Legislativo N° 1034, "Ley de Represión de Conductas Anticompetitivas", o norma que la sustituya, así como las demás normas de la materia.

La Entidad y todo proveedor que se someta a las presentes Bases, sea como participante, postor y/o contratista del proceso de contratación deben permitir al OSCE o a la Secretaría Técnica de la Comisión de Defensa de la Libre Competencia del INDECOPI el acceso a la información referida a las contrataciones del Estado que sea requerida, prestar testimonio o absolución de posiciones que se requieran, entre otras formas de colaboración.

SECCIÓN GENERAL

DISPOSICIONES COMUNES DEL PROCEDIMIENTO DE SELECCIÓN

(ESTA SECCIÓN NO DEBE SER MODIFICADA EN NINGÚN EXTREMO, BAJO SANCIÓN DE NULIDAD)

CAPÍTULO I ETAPAS DEL PROCEDIMIENTO DE SELECCIÓN

1.1. REFERENCIAS

Cuando en el presente documento se mencione la palabra Ley, se entiende que se está haciendo referencia a la Ley N° 30225, Ley de Contrataciones del Estado, y cuando se mencione la palabra Reglamento, se entiende que se está haciendo referencia al Reglamento de la Ley de Contrataciones del Estado aprobado por Decreto Supremo N° 344-2018-EF.

Las referidas normas incluyen sus respectivas modificaciones, de ser el caso.

1.2. CONVOCATORIA

Se realiza a través de su publicación en el SEACE de conformidad con lo señalado en el artículo 54 del Reglamento, en la fecha señalada en el calendario del procedimiento de selección, debiendo adjuntar las bases y resumen ejecutivo.

1.3. REGISTRO DE PARTICIPANTES

El registro de participantes se realiza conforme al artículo 55 del Reglamento. En el caso de un consorcio, basta que se registre uno (1) de sus integrantes.

Importante

- *Para registrarse como participante en un procedimiento de selección convocado por las Entidades del Estado Peruano, es necesario que los proveedores cuenten con inscripción vigente y estar habilitados ante el Registro Nacional de Proveedores (RNP) que administra el Organismo Supervisor de las Contrataciones del Estado (OSCE). Para obtener mayor información, se puede ingresar a la siguiente dirección electrónica: www.rnp.gob.pe.*
- *Los proveedores que deseen registrar su participación deben ingresar al SEACE utilizando su Certificado SEACE (usuario y contraseña). Asimismo, deben observar las instrucciones señaladas en el documento de orientación "Guía para el registro de participantes electrónico" publicado en <https://www2.seace.gob.pe/>.*
- *En caso los proveedores no cuenten con inscripción vigente en el RNP y/o se encuentren inhabilitados o suspendidos para ser participantes, postores y/o contratistas, el SEACE restringirá su registro, quedando a potestad de estos intentar nuevamente registrar su participación en el procedimiento de selección en cualquier otro momento, dentro del plazo establecido para dicha etapa, siempre que haya obtenido la vigencia de su inscripción o quedado sin efecto la sanción que le impuso el Tribunal de Contrataciones del Estado.*

1.4. FORMULACIÓN DE CONSULTAS Y OBSERVACIONES A LAS BASES

La formulación de consultas y observaciones a las bases se efectúa de conformidad con lo establecido en los numerales 72.1 y 72.2 del artículo 72 del Reglamento, así como el literal a) del artículo 89 del Reglamento.

Importante

No pueden formularse consultas ni observaciones respecto del contenido de una ficha de homologación aprobada. Las consultas y observaciones que se formulen sobre el particular, se tienen como no presentadas.

1.5. ABSOLUCIÓN DE CONSULTAS, OBSERVACIONES E INTEGRACIÓN DE BASES

La absolución de consultas, observaciones e integración de las bases se realizan conforme a las disposiciones previstas en el numeral 72.4 del artículo 72 y el literal a) del artículo 89 del Reglamento.

Importante

- *No se absolverán consultas y observaciones a las bases que se presenten en forma física.*
- *Cuando exista divergencia entre lo indicado en el pliego de absolución de consultas y observaciones y la integración de bases, prevalece lo absuelto en el referido pliego; sin perjuicio, del deslinde de responsabilidades correspondiente.*

1.6. FORMA DE PRESENTACIÓN DE OFERTAS

Las ofertas se presentan conforme lo establecido en el artículo 59 y en el artículo 90 del Reglamento.

Las declaraciones juradas, formatos o formularios previstos en las bases que conforman la oferta deben estar debidamente firmados por el postor (firma manuscrita o digital, según la Ley N° 27269, Ley de Firmas y Certificados Digitales²). Los demás documentos deben ser visados por el postor. En el caso de persona jurídica, por su representante legal, apoderado o mandatario designado para dicho fin y, en el caso de persona natural, por este o su apoderado. No se acepta el pegado de la imagen de una firma o visto. Las ofertas se presentan foliadas.

Importante

- *Los formularios electrónicos que se encuentran en el SEACE y que los proveedores deben llenar para presentar sus ofertas, tienen carácter de declaración jurada.*
- *En caso la información contenida en los documentos escaneados que conforman la oferta no coincida con lo declarado a través del SEACE, prevalece la información declarada en los documentos escaneados.*
- *No se tomarán en cuenta las ofertas que se presenten en físico a la Entidad.*

1.7. PRESENTACIÓN Y APERTURA DE OFERTAS

El participante presentará su oferta de manera electrónica a través del SEACE, desde las 00:01 horas hasta las 23:59 horas del día establecido para el efecto en el cronograma del procedimiento; adjuntando el archivo digitalizado que contenga los documentos que conforman la oferta de acuerdo a lo requerido en las bases.

El participante debe verificar antes de su envío, bajo su responsabilidad, que el archivo pueda ser descargado y su contenido sea legible.

Importante

Los integrantes de un consorcio no pueden presentar ofertas individuales ni conformar más de un consorcio en un procedimiento de selección, o en un determinado ítem cuando se trate de procedimientos de selección según relación de ítems.

En la apertura electrónica de la oferta técnica, el órgano encargado de las contrataciones o el comité de selección, según corresponda, verifica la presentación de lo exigido en la sección

² Para mayor información sobre la normativa de firmas y certificados digitales ingresar a: <https://www.indecopi.gob.pe/web/firmas-digitales/firmar-y-certificados-digitales>

específica de las bases de conformidad con el numeral 81.2 del artículo 81 del Reglamento y determina si las ofertas responden a las características y/o requisitos y condiciones de los Términos de Referencia, detallados en la sección específica de las bases. De no cumplir con lo requerido, la oferta se considera no admitida.

1.8. CALIFICACIÓN Y EVALUACIÓN DE LAS OFERTAS

La calificación y evaluación de los postores se realiza conforme los requisitos de calificación y factores de evaluación que se indican en la sección específica de las bases.

La evaluación técnica y económica se realiza sobre la base de:

Oferta técnica : 100 puntos
Oferta económica : 100 puntos

1.8.1 CALIFICACIÓN DE LAS OFERTAS TÉCNICAS

La calificación de las ofertas técnicas se realiza conforme a lo establecido en el numeral 82.1 del artículo 82 del Reglamento.

1.8.2 EVALUACIÓN DE LAS OFERTAS TÉCNICAS

La evaluación de las ofertas técnicas se realiza conforme a lo establecido en los numerales 82.2 y 82.3 del artículo 82 del Reglamento.

1.8.3 APERTURA Y EVALUACIÓN DE OFERTAS ECONÓMICAS

El órgano encargado de las contrataciones o el comité de selección, según corresponda, evalúa las ofertas económicas y determina el puntaje total de las ofertas de conformidad con el artículo 83 del Reglamento así como los coeficientes de ponderación previstos en la sección específica de las bases.

Importante

En el caso de contratación de consultorías que se presten fuera de la provincia de Lima y Callao, cuyo valor estimado no supere los doscientos mil Soles (S/ 200,000.00), a solicitud del postor se asigna una bonificación equivalente al diez por ciento (10%) sobre el puntaje total obtenido por los postores con domicilio en la provincia donde prestará el servicio, o en las provincias colindantes, sean o no pertenecientes al mismo departamento o región. El domicilio es el consignado en la constancia de inscripción ante el RNP³. Lo mismo aplica en el caso de procedimientos de selección por relación de ítems, cuando algún ítem no supera el monto señalado anteriormente.

1.9. SUBSANACIÓN DE LAS OFERTAS

La subsanación de las ofertas se sujeta a lo establecido en el artículo 60 del Reglamento. El plazo que se otorgue para la subsanación no puede ser inferior a un (1) día hábil.

La solicitud de subsanación se realiza de manera electrónica a través del SEACE y será remitida al correo electrónico consignado por el postor al momento de realizar su inscripción en el RNP, siendo su responsabilidad el permanente seguimiento de las notificaciones a dicho correo. La notificación de la solicitud se entiende efectuada el día de su envío al correo electrónico.

³ La constancia de inscripción electrónica se visualizará en el portal web del Registro Nacional de Proveedores: www.rnp.gob.pe

La presentación de las subsanaciones se realiza a través del SEACE. No se tomará en cuenta la subsanación que se presente en físico a la Entidad.

1.10. OTORGAMIENTO DE LA BUENA PRO

La buena pro se otorga luego de la evaluación correspondiente según lo indicado en el numeral 1.8.3 de la presente sección.

Previo al otorgamiento de la buena pro, el órgano encargado de las contrataciones o el comité de selección, según corresponda, aplica lo dispuesto en el artículo 68 del Reglamento, sobre el rechazo de las ofertas, de ser el caso.

En el supuesto que dos (2) o más ofertas empaten, el otorgamiento de la buena pro se efectúa observando estrictamente el orden señalado en el numeral 91.2 del artículo 91 del Reglamento.

El desempate mediante sorteo se realiza de manera electrónica a través del SEACE.

Definida la oferta ganadora, el órgano encargado de las contrataciones o el comité de selección, según corresponda, otorga la buena pro, mediante su publicación en el SEACE, incluyendo el cuadro comparativo y las actas debidamente motivadas de los resultados de la admisión, no admisión, calificación, descalificación, evaluación, rechazo y el otorgamiento de la buena pro.

1.11. CONSENTIMIENTO DE LA BUENA PRO

Cuando se hayan presentado dos (2) o más ofertas, el consentimiento de la buena pro se produce a los cinco (5) días hábiles siguientes de la notificación de su otorgamiento, sin que los postores hayan ejercido el derecho de interponer el recurso de apelación.

En caso que se haya presentado una sola oferta, el consentimiento de la buena pro se produce el mismo día de la notificación de su otorgamiento.

El consentimiento del otorgamiento de la buena pro se publica en el SEACE al día hábil siguiente de producido.

Importante

Una vez consentido el otorgamiento de la buena pro, el órgano encargado de las contrataciones o el órgano de la Entidad al que se haya asignado tal función realiza la verificación de la oferta presentada por el postor ganador de la buena pro conforme lo establecido en el numeral 64.6 del artículo 64 del Reglamento.

CAPÍTULO II SOLUCIÓN DE CONTROVERSIAS DURANTE EL PROCEDIMIENTO DE SELECCIÓN

2.1. RECURSO DE APELACIÓN

A través del recurso de apelación se pueden impugnar los actos dictados durante el desarrollo del procedimiento de selección hasta antes del perfeccionamiento del contrato.

El recurso de apelación se presenta ante la Entidad convocante, y es conocido y resuelto por su Titular, cuando el valor estimado sea igual o menor a cincuenta (50) UIT. Cuando el valor estimado sea mayor a dicho monto, el recurso de apelación se presenta ante y es resuelto por el Tribunal de Contrataciones del Estado.

En los procedimientos de selección según relación de ítems, el valor estimado total del procedimiento determina ante quién se presenta el recurso de apelación.

Los actos que declaren la nulidad de oficio, la cancelación del procedimiento de selección y otros actos emitidos por el Titular de la Entidad que afecten la continuidad de este, se impugnan ante el Tribunal de Contrataciones del Estado.

Importante

- *Una vez otorgada la buena pro, el órgano encargado de las contrataciones o el comité de selección, según corresponda, está en la obligación de permitir el acceso de los participantes y postores al expediente de contratación, salvo la información calificada como secreta, confidencial o reservada por la normativa de la materia, a más tardar dentro del día siguiente de haberse solicitado por escrito.*
- *A efectos de recoger la información de su interés, los postores pueden valerse de distintos medios, tales como: (i) la lectura y/o toma de apuntes, (ii) la captura y almacenamiento de imágenes, e incluso (iii) pueden solicitar copia de la documentación obrante en el expediente, siendo que, en este último caso, la Entidad deberá entregar dicha documentación en el menor tiempo posible, previo pago por tal concepto.*
- *El recurso de apelación se presenta ante la Mesa de Partes del Tribunal o ante las oficinas desconcentradas del OSCE o en la Unidad de Trámite Documentario de la Entidad, según corresponda.*

2.2. PLAZOS DE INTERPOSICIÓN DEL RECURSO DE APELACIÓN

La apelación contra el otorgamiento de la buena pro o contra los actos dictados con anterioridad a ella se interpone dentro de los cinco (5) días hábiles siguientes de haberse notificado el otorgamiento de la buena pro.

La apelación contra los actos dictados con posterioridad al otorgamiento de la buena pro, contra la declaración de nulidad, cancelación y declaratoria de desierto del procedimiento, se interpone dentro de los cinco (5) días hábiles siguientes de haberse tomado conocimiento del acto que se desea impugnar.

CAPÍTULO III DEL CONTRATO

3.1. PERFECCIONAMIENTO DEL CONTRATO

Los plazos y el procedimiento para perfeccionar el contrato se realiza conforme a lo indicado en el artículo 141 del Reglamento.

Para perfeccionar el contrato, el postor ganador de la buena pro debe presentar los documentos señalados en el artículo 139 del Reglamento y los previstos en la sección específica de las bases.

3.2. GARANTÍAS

Las garantías que deben otorgar los postores y/o contratistas, según corresponda, son las de fiel cumplimiento del contrato y por los adelantos.

3.2.1. GARANTÍA DE FIEL CUMPLIMIENTO

Como requisito indispensable para perfeccionar el contrato, el postor ganador debe entregar a la Entidad la garantía de fiel cumplimiento del mismo por una suma equivalente al diez por ciento (10%) del monto del contrato original. Esta se mantiene vigente hasta la conformidad de la recepción de la prestación a cargo del contratista.

3.2.2. GARANTÍA DE FIEL CUMPLIMIENTO POR PRESTACIONES ACCESORIAS

En las contrataciones que conllevan la ejecución de prestaciones accesorias, tales como mantenimiento, reparación o actividades afines, se otorga una garantía adicional por una suma equivalente al diez por ciento (10%) del monto del contrato de la prestación accesoría, la misma que debe ser renovada periódicamente hasta el cumplimiento total de las obligaciones garantizadas.

Importante

- *En los contratos cuyos montos sean iguales o menores a doscientos mil Soles (S/ 200,000.00), no corresponde presentar garantía de fiel cumplimiento de contrato ni garantía de fiel cumplimiento por prestaciones accesorias. Dicha excepción también aplica a los contratos derivados de procedimientos de selección por relación de ítems, cuando el monto del ítem adjudicado o la sumatoria de los montos de los ítems adjudicados no superen el monto señalado anteriormente, conforme a lo dispuesto en el literal a) del artículo 152 del Reglamento.*
- *En los contratos de consultoría en general que celebren las Entidades con las micro y pequeñas empresas, estas últimas pueden otorgar como garantía de fiel cumplimiento el diez por ciento (10%) del monto del contrato, porcentaje que es retenido por la Entidad durante la primera mitad del número total de pagos a realizarse, de forma prorrateada en cada pago, con cargo a ser devuelto a la finalización del mismo, conforme lo establecen los numerales 149.4 y 149.5 del artículo 149 del Reglamento y el numeral 151.2 del artículo 151 del Reglamento.*

3.2.3. GARANTÍA POR ADELANTO

En caso se haya previsto en la sección específica de las bases la entrega de adelantos, el contratista debe presentar una garantía emitida por idéntico monto conforme a lo estipulado en el artículo 153 del Reglamento.

3.3. REQUISITOS DE LAS GARANTÍAS

Las garantías que se presenten deben ser incondicionales, solidarias, irrevocables y de realización automática en el país, al solo requerimiento de la Entidad. Asimismo, deben ser emitidas por empresas que se encuentren bajo la supervisión directa de la Superintendencia de Banca, Seguros y Administradoras Privadas de Fondos de Pensiones y que cuenten con clasificación de riesgo B o superior. Asimismo, deben estar autorizadas para emitir garantías; o estar consideradas en la última lista de bancos extranjeros de primera categoría que periódicamente publica el Banco Central de Reserva del Perú.

Importante

Corresponde a la Entidad verificar que las garantías presentadas por el postor ganador de la buena pro y/o contratista cumplan con los requisitos y condiciones necesarios para su aceptación y eventual ejecución, sin perjuicio de la determinación de las responsabilidades funcionales que correspondan.

Advertencia

Los funcionarios de las Entidades no deben aceptar garantías emitidas bajo condiciones distintas a las establecidas en el presente numeral, debiendo tener en cuenta lo siguiente:

1. La clasificadora de riesgo que asigna la clasificación a la empresa que emite la garantía debe encontrarse listada en el portal web de la SBS (<http://www.sbs.gob.pe/sistema-financiero/clasificadoras-de-riesgo>).

2. Se debe identificar en la página web de la clasificadora de riesgo respectiva, cuál es la clasificación vigente de la empresa que emite la garantía, considerando la vigencia a la fecha de emisión de la garantía.

3. Para fines de lo establecido en el artículo 148 del Reglamento, la clasificación de riesgo B, incluye las clasificaciones B+ y B.

4. Si la empresa que otorga la garantía cuenta con más de una clasificación de riesgo emitida por distintas empresas listadas en el portal web de la SBS, bastará que en una de ellas cumpla con la clasificación mínima establecida en el Reglamento.

En caso exista alguna duda sobre la clasificación de riesgo asignada a la empresa emisora de la garantía, se deberá consultar a la clasificadora de riesgos respectiva.

De otro lado, además de cumplir con el requisito referido a la clasificación de riesgo, a efectos de verificar si la empresa emisora se encuentra autorizada por la SBS para emitir garantías, debe revisarse el portal web de dicha Entidad (<http://www.sbs.gob.pe/sistema-financiero/relacion-de-empresas-que-se-encuentran-autorizadas-a-emitir-cartas-fianza>).

Los funcionarios competentes deben verificar la autenticidad de la garantía a través de los mecanismos establecidos (consulta web, teléfono u otros) por la empresa emisora.

3.4. EJECUCIÓN DE GARANTÍAS

La Entidad puede solicitar la ejecución de las garantías conforme a los supuestos contemplados en el artículo 155 del Reglamento.

3.5. ADELANTOS

La Entidad puede entregar adelantos directos al contratista, los que en ningún caso exceden en conjunto del treinta por ciento (30%) del monto del contrato original, siempre que ello haya sido previsto en la sección específica de las bases.

3.6. PENALIDADES

3.6.1. PENALIDAD POR MORA EN LA EJECUCIÓN DE LA PRESTACIÓN

En caso de retraso injustificado del contratista en la ejecución de las prestaciones objeto del contrato, la Entidad le aplica automáticamente una penalidad por mora por cada día de atraso, de conformidad con el artículo 162 del Reglamento.

3.6.2. OTRAS PENALIDADES

La Entidad puede establecer penalidades distintas a la mencionada en el numeral precedente, según lo previsto en el artículo 163 del Reglamento y lo indicado en la sección específica de las bases.

Estos dos tipos de penalidades se calculan en forma independiente y pueden alcanzar cada una un monto máximo equivalente al diez por ciento (10%) del monto del contrato vigente, o de ser el caso, del ítem que debió ejecutarse.

3.7. INCUMPLIMIENTO DEL CONTRATO

Las causales para la resolución del contrato, serán aplicadas de conformidad con el artículo 36 de la Ley y 164 del Reglamento.

3.8. PAGOS

El pago se realiza después de ejecutada la respectiva prestación, pudiendo contemplarse pagos a cuenta, según la forma establecida en la sección específica de las bases o en el contrato.

La Entidad paga las contraprestaciones pactadas a favor del contratista dentro de los diez (10) días calendario siguientes de otorgada la conformidad de los servicios, siempre que se verifiquen las condiciones establecidas en el contrato para ello, bajo responsabilidad del funcionario competente.

La conformidad se emite en un plazo máximo de quince (15) días, bajo responsabilidad del funcionario que debe emitir la conformidad.

En el caso que se haya suscrito contrato con un consorcio, el pago se realizará de acuerdo a lo que se indique en el contrato de consorcio.

Advertencia

En caso de retraso en los pagos a cuenta o pago final por parte de la Entidad, salvo que se deba a caso fortuito o fuerza mayor, esta reconoce al contratista los intereses legales correspondientes, de conformidad con el artículo 39 de la Ley y 171 del Reglamento, debiendo repetir contra los responsables de la demora injustificada.

3.9. DISPOSICIONES FINALES

Todos los demás aspectos del presente procedimiento no contemplados en las bases se regirán supletoriamente por la Ley y su Reglamento, así como por las disposiciones legales vigentes.

SECCIÓN ESPECÍFICA

CONDICIONES ESPECIALES DEL PROCEDIMIENTO DE SELECCIÓN

(EN ESTA SECCIÓN LA ENTIDAD DEBERÁ COMPLETAR LA INFORMACIÓN EXIGIDA, DE ACUERDO A LAS INSTRUCCIONES INDICADAS)

CAPÍTULO I GENERALIDADES

1.1. ENTIDAD CONVOCANTE

Nombre : MUNICIPALIDAD DISTRITAL DE LOBITOS
RUC N° : 20161458075
Domicilio legal : NUEVO LOBITOS A2+LOBITOS-TALARA PIURA
Teléfono: : [.....]
Correo electrónico: : alcaldia@munilobitos.gob.pe

1.2. OBJETO DE LA CONVOCATORIA

El presente procedimiento de selección tiene por objeto la contratación del servicio **PARA LA ELABORACION DEL ESTUDIO DE PRE DENOMINADO – “MEJORAMIENTO DEL CAMINO VECINAL EMP PI-100 (DIVISIÓN DE LOBITOS) PI- 509-EMP PI-507, DEL EMP PI 100 - PI 508 - EMP PI 507, EMP PI 100 - PI 508 - PI 507 TRAMO DISTRITO DE LOBITOS, RUTA NACIONAL EMP PE 1N QUEBRADA ONDA DEL DISTRITO DE LOBITOS, PROVINCIA DE TALARA, DEPARTAMENTO DE PIURA”.**

1.3. EXPEDIENTE DE CONTRATACIÓN

El expediente de contratación fue aprobado mediante Resolución de Gerencia Municipal N° 10-2024 -MDL-GM, de fecha 11 de diciembre 2024.

1.4. FUENTE DE FINANCIAMIENTO

RECURSOS DETERMINADOS – CANON Y SOBRE CANON

Importante

N° La fuente de financiamiento debe corresponder a aquella prevista en la Ley de Equilibrio Financiero del Presupuesto del Sector Público del año fiscal en el cual se convoca el procedimiento de selección.

1.5. SISTEMA DE CONTRATACIÓN

El presente procedimiento se rige por el sistema de, **A SUMA ALZADA**, de acuerdo con lo establecido en el expediente de contratación respectivo.

1.6. ALCANCES DEL REQUERIMIENTO

El alcance de la prestación está definido en el Capítulo III de la presente sección de las bases.

1.7. PLAZO DE PRESTACIÓN DEL SERVICIO DE CONSULTORÍA

Los servicios de consultoría materia de la presente convocatoria se prestarán en el plazo de ejecución según Términos de referencia de 60 sesenta días calendarios, en concordancia con lo establecido en el expediente de contratación.

1.8. COSTO DE REPRODUCCIÓN Y ENTREGA DE BASES

Los participantes registrados tienen el derecho de recabar un ejemplar de las bases, para cuyo efecto deben cancelar S/ 10.00 Diez 00/100 Nuevos Soles, en la oficina de Tesorería de la Entidad. Y posteriormente recoger un copia de las bases en la Unidad de Abastecimientos y Control Patrimonial de la Municipalidad Distrital de Lobitos.

Importante

El costo de entrega de un ejemplar de las bases no puede exceder el costo de su reproducción.

1.9. BASE LEGAL

Constitución Política Del Perú.

- Ley N° 27783, Ley De Bases De La Descentralización.
- Legislación de Contrataciones y Adquisiciones del Estado.
- Decreto legislativo N° 1432, que modifica el Decreto Legislativo N° 1252, Decreto Legislativo que crea el Sistema Nacional de Programación Multianual y Gestión de Inversiones y deroga la Ley N° 27293, ley del Sistema Nacional de Inversión Pública.
- Decreto Supremo N° 179-2020-EF: Modifican el Reglamento del Decreto Legislativo N° 1252, el Reglamento del Decreto Legislativo N° 1435 y el Reglamento de Proyectos Especiales de Inversión Pública en el marco del Decreto de Urgencia N° 021-2020.
- Resolución Directoral N° 004-2019-EF/63.01: Aprueban instrumentos metodológicos en el marco del Sistema Nacional de Programación Multianual y Gestión de Inversiones y dictan otras medidas.
- Resolución Directoral N° 001-2019-EF/63.01: Aprueban la Directiva N° 001-2019- EF/63.01, Directiva General del Sistema Nacional de Programación Multianual y Gestión de Inversiones.
- Resolución Directoral N° 006-2020-EF/63.01: Modifican la Directiva N° 001-2019- EF/63.01, Directiva General del Sistema Nacional de Programación Multianual y Gestión de Inversiones.
- Reglamento Nacional de Edificaciones, aprobado mediante Decreto Supremo N° 011 – 2006 VIVIENDA, y sus modificaciones.
- Reglamento de Inspecciones Técnicas de Seguridad en Defensa Civil, vigente.
- Otras aplicables para la correcta formulación del proyecto.

Las referidas normas incluyen sus respectivas modificaciones, de ser el caso.

CAPÍTULO II DEL PROCEDIMIENTO DE SELECCIÓN

2.1. CALENDARIO DEL PROCEDIMIENTO DE SELECCIÓN

Según el cronograma de la ficha de selección de la convocatoria publicada en el SEACE.

Importante

De conformidad con la vigesimosegunda Disposición Complementaria Final del Reglamento, en caso la Entidad (Ministerios y sus organismos públicos, programas o proyectos adscritos) haya difundido el requerimiento a través del SEACE siguiendo el procedimiento establecido en dicha disposición, no procede formular consultas u observaciones al requerimiento.

2.2. CONTENIDO DE LAS OFERTAS

2.2.1. OFERTA TÉCNICA

La oferta contendrá, además de un índice de documentos⁴, la siguiente documentación:

2.2.1.1. Documentación de presentación obligatoria

A. Documentos para la admisión de la oferta

a.1) Declaración jurada de datos del postor. (**Anexo N° 1**)

a.2) Documento que acredite la representación de quien suscribe la oferta.

En caso de persona jurídica, copia del certificado de vigencia de poder del representante legal, apoderado o mandatario designado para tal efecto.

En caso de persona natural, copia del documento nacional de identidad o documento análogo, o del certificado de vigencia de poder otorgado por persona natural, del apoderado o mandatario, según corresponda.

En el caso de consorcios, este documento debe ser presentado por cada uno de los integrantes del consorcio que suscriba la promesa de consorcio, según corresponda.

Advertencia

De acuerdo con el artículo 4 del Decreto Legislativo N° 1246, las Entidades están prohibidas de exigir a los administrados o usuarios la información que puedan obtener directamente mediante la interoperabilidad a que se refieren los artículos 2 y 3 de dicho Decreto Legislativo. En esa medida, si la Entidad es usuaria de la Plataforma de Interoperabilidad del Estado – PIDE⁵ y siempre que el servicio web se encuentre activo en el Catálogo de Servicios de dicha plataforma, no corresponderá exigir el certificado de vigencia de poder y/o documento nacional de identidad.

a.3) Declaración jurada de acuerdo con el literal b) del artículo 52 del Reglamento. (**Anexo N° 2**)

⁴ La omisión del índice no determina la no admisión de la oferta.

⁵ Para mayor información de las Entidades usuarias y del Catálogo de Servicios de la Plataforma de Interoperabilidad del Estado – PIDE ingresar al siguiente enlace <https://www.gobiernodigital.gob.pe/interoperabilidad/>

- a.4) Declaración jurada de cumplimiento de los Términos de Referencia contenidos en el numeral 3.1 del Capítulo III de la presente sección. (**Anexo N° 3**)
- a.5) Declaración jurada de plazo de prestación del servicio de consultoría. (**Anexo N° 4**).
- a.6) Carta de compromiso del personal clave con firma legalizada, según lo previsto en el numeral 3.1 del Capítulo III de la presente sección. (**Anexo N° 5**)
- a.7) Promesa de consorcio con firmas legalizadas, de ser el caso, en la que se consigne los integrantes, el representante común, el domicilio común y las obligaciones a las que se compromete cada uno de los integrantes del consorcio así como el porcentaje equivalente a dichas obligaciones. (**Anexo N° 6**)

Importante

El órgano encargado de las contrataciones o el comité de selección, según corresponda, verifica la presentación de los documentos requeridos. De no cumplir con lo requerido, la oferta se considera no admitida.

B. Documentos para acreditar los requisitos de calificación

Incorporar en la oferta los documentos que acreditan los “**Requisitos de Calificación**” que se detallan en el numeral 3.2 del Capítulo III de la presente sección de las bases.

2.2.1.2. Documentación de presentación facultativa:

- a) En el caso de microempresas y pequeñas empresas integradas por personas con discapacidad, o en el caso de consorcios conformados en su totalidad por estas empresas, deben presentar la constancia o certificado con el cual acredite su inscripción en el Registro de Empresas Promocionales para Personas con Discapacidad⁶.
- b) Incorporar en la oferta los documentos que acreditan los “**Factores de Evaluación**” establecidos en el Capítulo IV de la presente sección de las bases, a efectos de obtener el puntaje previsto en dicho Capítulo para cada factor.
- c) Solicitud de bonificación por tener la condición de micro y pequeña empresa. (**Anexo N° 13**)
En el caso de contratación de consultorías que se presten fuera de la provincia de Lima y Callao, cuyo valor estimado del procedimiento de selección no supere los doscientos mil Soles (S/ 200,000.00), consignar el siguiente literal:
- d) Los postores con domicilio en la provincia donde se prestará el servicio de consultoría, o en las provincias colindantes, sean o no pertenecientes al mismo departamento o región, pueden presentar la solicitud de bonificación por servicios prestados fuera de la provincia de Lima y Callao, según **Anexo N° 12**.

Advertencia

El órgano encargado de las contrataciones o el comité de selección, según corresponda, no podrá exigir al postor la presentación de documentos que no hayan sido indicados en los acápites “Documentos para la admisión de la oferta”, “Requisitos de calificación” y “Factores de evaluación”.

⁶ Dicho documento se tendrá en consideración en caso de empate, conforme a lo previsto en el artículo 91 del Reglamento.

2.2.2. OFERTA ECONÓMICA

La oferta económica expresada en soles. Adjuntar obligatoriamente el **Anexo N° 7**.

El monto total de la oferta económica y los subtotales que lo componen deben ser expresados con dos (2) decimales. Los precios unitarios o tarifas pueden ser expresados con más de dos (2) decimales.

Importante

La estructura de costos o análisis de precios, se presenta para el perfeccionamiento del contrato, de ser el caso.

2.3. DETERMINACIÓN DEL PUNTAJE TOTAL DE LAS OFERTAS

Una vez evaluadas las ofertas técnica y económica se procederá a determinar el puntaje total de las mismas.

El puntaje total de las ofertas es el promedio ponderado de ambas evaluaciones, obtenido de la aplicación de la siguiente fórmula:

$$PTP_i = c_1 PT_i + c_2 Pe_i$$

Donde:

PTP_i = Puntaje total del postor i
PT_i = Puntaje por evaluación técnica del postor i
Pe_i = Puntaje por evaluación económica del postor i
c₁ = Coeficiente de ponderación para la evaluación técnica.
c₂ = Coeficiente de ponderación para la evaluación económica.

Se aplicarán las siguientes ponderaciones:

c₁ = 0.80
c₂ = 0.20

Donde: c₁ + c₂ = 1.00

2.4. PRESENTACIÓN DEL RECURSO DE APELACIÓN

"El recurso de apelación se presenta ante la Unidad de Trámite Documentario de la Entidad.

En caso el participante o postor opte por presentar recurso de apelación y por otorgar la garantía mediante depósito en cuenta bancaria, se debe realizar el abono en:

N ° de Cuenta : 00681000119
Banco : BANCO DE LA NACION
N° CCI7 : 01868100068100011975

2.5. REQUISITOS PARA PERFECCIONAR EL CONTRATO

⁷ En caso de transferencia interbancaria.

El postor ganador de la buena pro debe presentar los siguientes documentos para perfeccionar el contrato:

- a) Garantía de fiel cumplimiento del contrato.
- b) Garantía de fiel cumplimiento por prestaciones accesorias, de ser el caso.
- c) Contrato de consorcio con firmas legalizadas ante Notario de cada uno de los integrantes, de ser el caso.
- d) Código de cuenta interbancaria (CCI) o, en el caso de proveedores no domiciliados, el número de su cuenta bancaria y la entidad bancaria en el exterior.
- e) Copia de la vigencia del poder del representante legal de la empresa que acredite que cuenta con facultades para perfeccionar el contrato, cuando corresponda.
- f) Copia de DNI del postor en caso de persona natural, o de su representante legal en caso de persona jurídica.

Advertencia

De acuerdo con el artículo 4 del Decreto Legislativo N° 1246, las Entidades están prohibidas de exigir a los administrados o usuarios la información que puedan obtener directamente mediante la interoperabilidad a que se refieren los artículos 2 y 3 de dicho Decreto Legislativo. En esa medida, si la Entidad es usuaria de la Plataforma de Interoperabilidad del Estado – PIDE⁸ y siempre que el servicio web se encuentre activo en el Catálogo de Servicios de dicha plataforma, no corresponderá exigir los documentos previstos en los literales e) y f).

- g) Domicilio para efectos de la notificación durante la ejecución del contrato.
- h) Autorización de notificación de la decisión de la Entidad sobre la solicitud de ampliación de plazo mediante medios electrónicos de comunicación⁹ (**Anexo N°14**).
- a) Detalle de los precios unitarios de la oferta económica¹⁰.
- b) Estructura de costos de la oferta económica¹¹.
- c) Detalle del monto de la oferta económica de cada uno de los servicios de consultoría que conforman el paquete¹².

Importante

- *En caso que el postor ganador de la buena pro sea un consorcio, las garantías que presente este para el perfeccionamiento del contrato, así como durante la ejecución contractual, de ser el caso, además de cumplir con las condiciones establecidas en el artículo 33 de la Ley y en el artículo 148 del Reglamento, deben consignar expresamente el nombre completo o la denominación o razón social de los integrantes del consorcio, en calidad de garantizados, de lo contrario no podrán ser aceptadas por las Entidades. No se cumple el requisito antes indicado si se consigna únicamente la denominación del consorcio, conforme lo dispuesto en la Directiva "Participación de Proveedores en Consorcio en las Contrataciones del Estado".*
- *En los contratos de consultoría en general que celebren las Entidades con las micro y pequeñas empresas, estas últimas pueden otorgar como garantía de fiel cumplimiento el diez por ciento (10%) del monto del contrato, porcentaje que es retenido por la Entidad durante la primera mitad del número total de pagos a realizarse, de forma prorrateada en cada pago, con cargo a ser devuelto a la finalización del mismo, conforme lo establece el numeral 149.4 del artículo 149 y el numeral 151.2 del artículo 151 del Reglamento. Para dicho efecto los postores deben encontrarse registrados en el REMYPE, consignando en la Declaración Jurada de Datos del Postor (Anexo N° 1) o en la solicitud de retención de la garantía durante el perfeccionamiento*

⁸ Para mayor información de las Entidades usuarias y del Catálogo de Servicios de la Plataforma de Interoperabilidad del Estado – PIDE ingresar al siguiente enlace <https://www.gobiernodigital.gob.pe/interoperabilidad/>

⁹ En tanto se implemente la funcionalidad en el SEACE, de conformidad con la Primera Disposición Complementaria Transitoria del Decreto Supremo N° 234-2022-EF.

¹⁰ Incluir solo en caso de la contratación bajo el sistema a suma alzada.

¹¹ Incluir solo cuando resulte necesario para la ejecución contractual, identificar los costos de cada uno de los rubros que comprenden la oferta.

¹² Incluir solo en caso de contrataciones por paquete.

del contrato, que tienen la condición de MYPE, lo cual será verificado por la Entidad en el link <http://www2.trabajo.gob.pe/servicios-en-linea-2-2> opción consulta de empresas acreditadas en el REMYPE.

- En los contratos cuyos montos sean iguales o menores a doscientos mil Soles (S/ 200,000.00), no corresponde presentar garantía de fiel cumplimiento de contrato ni garantía de fiel cumplimiento por prestaciones accesorias. Dicha excepción también aplica a los contratos derivados de procedimientos de selección por relación de ítems, cuando el monto del ítem adjudicado o la sumatoria de los montos de los ítems adjudicados no supere el monto señalado anteriormente, conforme a lo dispuesto en el literal a) del artículo 152 del Reglamento.

Importante

- Corresponde a la Entidad verificar que las garantías presentadas por el postor ganador de la buena pro cumplan con los requisitos y condiciones necesarios para su aceptación y eventual ejecución, sin perjuicio de la determinación de las responsabilidades funcionales que correspondan.
- De conformidad con el Reglamento Consular del Perú aprobado mediante Decreto Supremo N° 076-2005-RE para que los documentos públicos y privados extendidos en el exterior tengan validez en el Perú, deben estar legalizados por los funcionarios consulares peruanos y refrendados por el Ministerio de Relaciones Exteriores del Perú, salvo que se trate de documentos públicos emitidos en países que formen parte del Convenio de la Apostilla, en cuyo caso bastará con que estos cuenten con la Apostilla de la Haya¹³.
- La Entidad no puede exigir documentación o información adicional a la consignada en el presente numeral para el perfeccionamiento del contrato.

2.6. PERFECCIONAMIENTO DEL CONTRATO

El contrato se perfecciona con la suscripción del documento que lo contiene. Para dicho efecto el postor ganador de la buena pro, dentro del plazo previsto en el artículo 141 del Reglamento debe presentar la documentación requerida en La oficina de tramite documentario de la Entidad.

2.7. FORMA DE PAGO

La Entidad realizará el pago de la contraprestación pactada a favor del contratista en

PRIMER PAGO:

La entidad cancelará el 30% del monto total del contrato, a la aprobación del Plan de Trabajo, Previa Conformidad del Área Usuaria o el que haga sus veces.

SEGUNDO PAGO:

La entidad cancelará el 40% del monto total del contrato a la entrega del Informe final, Previa Conformidad del Área Técnica y del Supervisor del Estudio o el que haga sus veces

TERCER PAGO:

La entidad cancelará el 30% restante a la APROBACIÓN Del Estudio a nivel de pre inversión debidamente VIABILIZADO por la UF de la Municipalidad y Previa conformidad del Área Técnica y/o del Supervisor del Estudio o el que haga sus veces.

Para efectos del pago de las contraprestaciones ejecutadas por el contratista, la Entidad debe contar con la siguiente documentación:

- Informe del funcionario responsable del Área Usuaria, Unidad Formuladora emitiendo la conformidad de la prestación efectuada.
- Informe de actividades, Recibo Por Honorarios, suspensión, así como el sustento del servicio.

Dicha documentación se debe presentar en MESA DE PARTES DE LA MUNICIPALIDAD DISTRITAL DE LOBITOS.

¹³ Según lo previsto en la Opinión N° 009-2016/DTN.

CAPÍTULO III REQUERIMIENTO

3.1. TERMINOS DE REFERENCIA



MUNICIPALIDAD DISTRITAL DE LOBITOS

LOBITOS, BALNEARIO DE LA PAZ
Ley N° 12217

"Año del Bicentenario, de la consolidación de nuestra Independencia, y de la conmemoración de las heroicas batallas de Junín y Ayacucho"

TERMINOS DE REFERENCIA

1. DENOMINACIÓN DE LOS TDR.

La denominación tentativa será: "MEJORAMIENTO DEL CAMINO VECINAL EMP PI-100 (DIVISIÓN DE LOBITOS) PI- 509-EMP PI-507, DEL EMP PI-508 - EMP PI-507 (RUTA SICHEZ), EMP PI-100 – EMP PI-510 (RUTA CAPULLANAS), EMP PI-507 – TRAMO PISCINAS, EMP PI-507 – EMP PI-100, DEL DISTRITO DE LOBITOS, PROVINCIA DE TALARA, DEPARTAMENTO DE PIURA".

Importante: El nombre del proyecto deberá considerar la naturaleza de intervención del proyecto, como parte del servicio de elaboración del estudio de pre inversión, el consultor deberá definir el nombre del proyecto de acuerdo con el diagnóstico en base a los datos obtenidos en la formulación del proyecto.

2. CONSIDERACIONES GENERALES

- Contratar con un Consultor jurídico y/o natural, que reúna los requisitos mínimos para la Elaboración de estudios de Pre inversión a nivel de Perfil del PI "MEJORAMIENTO DEL CAMINO VECINAL EMP PI-100 (DIVISIÓN DE LOBITOS) PI- 509-EMP PI-507, DEL EMP PI-508 - EMP PI-507 (RUTA SICHEZ), EMP PI-100 – EMP PI-510 (RUTA CAPULLANAS), EMP PI-507 – TRAMO PISCINAS, EMP PI-507 – EMP PI-100, DEL DISTRITO DE LOBITOS, PROVINCIA DE TALARA, DEPARTAMENTO DE PIURA".
- El objetivo del presente servicio es: Elaborar el estudio de Pre inversión, de acuerdo con las normativas establecidas en el marco del Sistema Nacional de Programación Multianual y Gestión de Inversiones y la normativa propia del sector Transportes.

3. FINALIDAD PÚBLICA

La finalidad publica del presente proyecto es la de elaborar el estudio a nivel de pre inversión del proyecto: "MEJORAMIENTO DEL CAMINO VECINAL EMP PI-100 (DIVISIÓN DE LOBITOS) PI- 509-EMP PI-507, DEL EMP PI-508 - EMP PI-507 (RUTA SICHEZ), EMP PI-100 – EMP PI-510 (RUTA CAPULLANAS), EMP PI-507 – TRAMO PISCINAS, EMP PI-507 – EMP PI-100, DEL DISTRITO DE LOBITOS, PROVINCIA DE TALARA, DEPARTAMENTO DE PIURA", y así continuar con la fase de inversión a efectos de contar con infraestructura social básica en buen estado ha considerado conveniente la ejecución de proyectos que coadyuven al mejoramiento de los caminos vecinales del distrito

4. INDICADOR DE BRECHAS DE ACCESO A SERVICIOS

El servicio identificado por el Sector Transportes y Comunicaciones y priorizada por la Municipalidad Distrital de Lobitos, viene hacer el **SERVICIO DE TRANSITABILIDAD VIAL INTERURBANA**.

Alineados con su gente

Página 1 de 49

facebook: Municipalidad Distrital de Lobitos
Nuevo Lobitos Mz A2 - Lobitos - Talara - Piura

49



MUNICIPALIDAD DISTRITAL DE LOBITOS

LOBITOS, BALNEARIO DE LA PAZ
Ley N° 12217

"Año del Bicentenario, de la consolidación de nuestra Independencia, y de la conmemoración de las heroicas batallas de Junín y Ayacucho"

El indicador identificado para las vías interurbanas que está asociado a la brecha de infraestructura, tiene el siguiente indicador: **PORCENTAJE DE LA VIAL VECINAL NO PAVIMENTADA CON INADECUADOS NIVELES DE SERVICIO**

5. ANTECEDENTES Y JUSTIFICACIÓN DEL ESTUDIO DE PRE INVERSIÓN

Los pobladores beneficiados de la zona de influencia del proyecto, en la actualidad cuentan con una interconexión vial precaria, por el mal estado de la vía que no cumplen las características geométricas de una vía de camino vecinal y ruta departamental, razones por las cuales las comunidades y gobierno local formulan el estudio, para que de esta manera puedan contar con una vía con infraestructura en óptimas condiciones de transitabilidad durante todo el año.

Actualmente las vías de acceso a las localidades del distrito de Lobitos se encuentran en mal estado, los vehículos transitan con dificultad, debido a que su superficie se encuentra en muy mal estado, situación que se agrava en épocas de precipitaciones pluviales, donde se activan las quebradas, quedando las vías intransitables, razón por la cual el Gobierno Regional Piura viene ejecutando el proyecto denominado "MEJORAMIENTO DE LA CARRETERA DEPARTAMENTAL RUTA PI 100 TRAYECTORIA: EMP. PE-1N (DV. TALARA) – DV. NEGRITOS – TALARA- LOBITOS – DV. EL ALTO – EL ÑURO – EMP. PE-1N (PTE ÑURO) Y PI 115 TRAMO: LOBITOS EMP. PE 1N – DISTRITO DE LOS ORGANOS – DISTRITO DE EL ALTO – DISTRITO DE LOBITOS – DISTRITO PARÍNAS – PROVINCIA DE TALARA – REGION PIURA, CUI 2402620".

Dentro de los objetivos de la Municipalidad Distrital de Lobitos, se encuentra que debe dotar de infraestructura vial adecuada para promover un servicio de transporte terrestre eficiente y seguro, además que las características del servicio son netamente sociales.

Y en conformidad al Plan de Desarrollo Concertado correspondiente al eje estratégico desarrollo vial integral rural, la cual contempla la presente propuesta, y existiendo el interés y preocupación de la comuna local y de la Municipalidad Distrital de Lobitos para superar esta situación, en forma concertada, se ha visto por conveniente elaborar los estudios de Pre inversión a nivel de perfil del PI "MEJORAMIENTO DEL CAMINO VECINAL EMP PI-100 (DIVISIÓN DE LOBITOS) PI- 509-EMP PI-507, DEL EMP PI-508 - EMP PI-507 (RUTA SICHEZ), EMP PI-100 – EMP PI-510 (RUTA CAPULLANAS), EMP PI-507 – TRAMO PISCINAS, EMP PI-507 – EMP PI-100, DEL DISTRITO DE LOBITOS, PROVINCIA DE TALARA, DEPARTAMENTO DE PIURA".

Esta carretera establece la integración entre las localidades de Localidades del Distrito de Lobitos y anexos ya que es una vía principal para el acceso a las comunidades del Distrito de Lobitos, el mismo que cuenta con una infraestructura vial, peor aún que se encuentra deteriorada por el paso del tiempo y la falta de mantenimiento, en su mayoría la superficie de rodadura a terreno natural que en tiempo de lluvias se vuelve intransitable, todo esto contribuye para que los centros poblados del Distrito, tengan un lento desarrollo socio -

Alineados con su gente

Página 2 de 49

facebook: Municipalidad Distrital de Lobitos
Nuevo Lobitos Mz A2 - Lobitos - Talara - Piura

48



MUNICIPALIDAD DISTRITAL DE LOBITOS

LOBITOS, BALNEARIO DE LA PAZ
Ley N° 12217

"Año del Bicentenario, de la consolidación de nuestra Independencia, y de la conmemoración de las heroicas batallas de Junín y Ayacucho"

económico y cultural, donde su economía no es dinámica y los servicios de transporte son escasos y a veces nulos.

Con la iniciativa de sus autoridades se han hecho trabajos en mantenimiento de la vía, pero en los tiempos de lluvia se hace imposible o limitado el accionar de la población. El Distrito de Lobitos, se caracteriza por ser eminentemente turístico y pesquero, por lo que urge darle mejores condiciones de transitabilidad, para contar con servicios de transporte seguro, rápido, con costos de transportes competitivos para el sector productivo de la zona.

En el marco de lo señalado anteriormente la Municipalidad Distrital de Lobitos a través de la Unidad Formuladora tiene previsto la intervención a través de la Formulación del estudio de Pre inversión denominado: **"MEJORAMIENTO DEL CAMINO VECINAL EMP PI-100 (DIVISIÓN DE LOBITOS) PI- 509-EMP PI-507, DEL EMP PI-508 - EMP PI-507 (RUTA SICHEZ), EMP PI-100 – EMP PI-510 (RUTA CAPULLANAS), EMP PI-507 – TRAMO PISCINAS, EMP PI-507 – EMP PI-100, DEL DISTRITO DE LOBITOS, PROVINCIA DE TALARA, DEPARTAMENTO DE PIURA"**, el cual tiene como código de idea N°337023.

6. OBJETIVOS

El objetivo de la Consultoría, es elaborar el estudio de Pre inversión, de manera que permita reunir todos los elementos de juicio e información necesaria para sustentar la viabilidad técnica, económica, social, ambiental y la sostenibilidad del Proyecto, en el marco del Sistema Nacional de Programación Multianual y Gestión de Inversiones y la normativa propia del sector Transportes, hasta la aprobación definitiva del proyecto.

Este estudio debe evaluar de manera exhaustiva las alternativas y metas identificadas a nivel de Perfil o Ficha Técnica, sobre la base de un mayor detalle de la información y de esta manera identificar la alternativa óptima para intervenir en el camino vecinal, que genere un impacto importante en el desarrollo de la población y transporte hacia las localidades beneficiarias.

En el presente término de referencia, se describen en forma general los alcances y actividades propias del estudio, que sin embargo no deben considerarse limitativas. El Consultor podrá ampliarlos y/o mejorarlos (sin reducir sus alcances), si considera que su aporte constituye la mejor manera de realizar el estudio. En ningún caso el contenido de estos términos de referencia reemplazará el conocimiento de los principios básicos de ingeniería y técnicas afines, así como tampoco el adecuado criterio profesional; en consecuencia, el Consultor será responsable de la calidad de los estudios a él encomendados.

7. NORMAS TÉCNICAS

El Consultor desarrollará su labor, respetando el marco legal normativo vigente por el Ministerio de Transportes y Comunicaciones (MTC):

- Manual de Carreteras: Mantenimiento o Conservación Vial 2014.
- Manual de Carreteras: Hidrología, Hidráulica y Drenaje.

Alineados con su gente

Página 3 de 49

facebook: Municipalidad Distrital de Lobitos
Nuevo Lobitos Mz A2 - Lobitos - Talara - Piura

47



MUNICIPALIDAD DISTRITAL DE LOBITOS

LOBITOS, BALNEARIO DE LA PAZ
Ley N° 12217

"Año del Bicentenario, de la consolidación de nuestra Independencia, y de la conmemoración de las heroicas batallas de Junín y Ayacucho"

- Manual de Carreteras "Especificaciones Técnicas Generales para Construcción" (EG-2013).
- Manual de Carreteras: Diseño Geométrico (DG-2018).
- Manual de Carreteras: Suelos, Geología, Geotecnia y Pavimentos Sección Suelos y Pavimentos.
- Manual de Carreteras: Manual de Dispositivos de Control del Tránsito Automotor para Calles y Carreteras.
- Manual de Carreteras: Ensayo de Materiales para Carreteras.
- Manual de Carreteras: Manual de Inventarios Viales 2014.
- Especificaciones Técnicas de Pinturas para Obras Viales 2013.
- Reductores de Velocidad Tipo Resalto
- Manual de Dispositivos de Control de Tránsito Automotor para Calles y Carreteras y sus modificatorias vigentes.
- Normas AASHTO.
- Normas ASTM.



8. ÁREA DE INFLUENCIA DEL PROYECTO Y ÁREA DE ESTUDIO QUE DEBERÁ ANALIZAR EL CONSULTOR

La Ubicación Política y Geográfica del distrito de Lobitos pertenece a la jurisdicción de la provincia de Talara, región Piura

Región : Piura
Provincia : Talara
Distrito : Lobitos

Alineados con su gente

Página 4 de 49

facebook: Municipalidad Distrital de Lobitos
Nuevo Lobitos Mz A2 - Lobitos - Talara - Piura 46



MUNICIPALIDAD DISTRITAL DE LOBITOS

LOBITOS, BALNEARIO DE LA PAZ
Ley N° 12217

"Año del Bicentenario, de la consolidación de nuestra Independencia, y de la conmemoración de las heroicas batallas de Junín y Ayacucho"

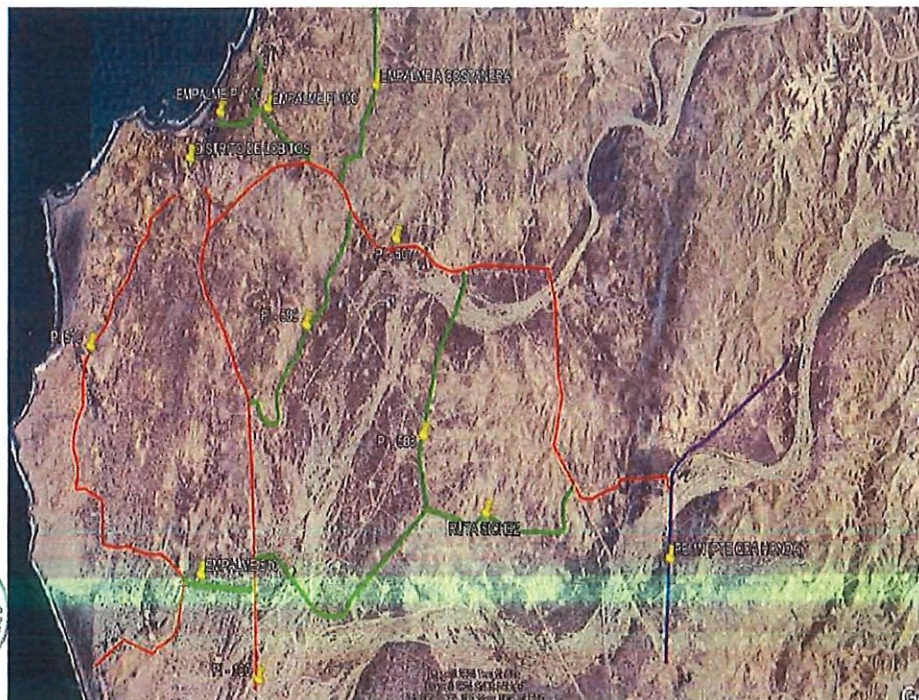

LAS RUTAS A INTERVENIR SON LAS DE COLOR VERDE, LAS CUALES SON PI-508, PI 509, EMPALME A COSTANERA, EMPALME A PI 100 (LADO PARQUE CENTRAL), EMPALME A PI LADO (PISCINAS) Y EMPALME 510, HACIENDO UN TOTAL DE 16.27 KM, APROXIMADAMENTE.

9. POBLACIÓN BENEFICIARIA:

Cuenta con una población de 1,800 habitantes.

10. MARCO ESPECÍFICO

La ejecución del presente perfil deberá enmarcarse dentro de los alcances de los dispositivos legales y técnicos vigentes. En ese sentido se considera entre otros, los siguientes:

- Normas de los concesionarios de los servicios públicos de energía eléctrica y de comunicaciones
- Reglamento Nacional de Edificaciones
- Estudio de Pre Inversión Pública.
- Normas Técnicas de Control.
- Manual de Inventarios Viales.
- Manual de Carreteras – Diseño Geométrico – DG 2018.

Alineados con su gente

Página 5 de 49

facebook: Municipalidad Distrital de Lobitos
Nuevo Lobitos Mz A2 • Lobitos • Talara • Piura



MUNICIPALIDAD DISTRITAL DE LOBITOS

LOBITOS, BALNEARIO DE LA PAZ
Ley N° 12217

"Año del Bicentenario, de la consolidación de nuestra Independencia, y de la conmemoración de las heroicas batallas de Junín y Ayacucho"

- Manual de Carreteras – Especificaciones Técnicas Generales para Construcción - EG-2013.
- Reglamento de Metrados
- Normas sobre consideraciones de Mitigación de Riesgos ante desastres en términos de organización, función y estructura.
- Reglamento de Inspecciones de Seguridad en Defensa Civil vigente.
- Resolución de Contraloría N° 320-2006-CG
- Normas y Procedimientos para evaluar impactos ambientales
- Otras Normas que sean aplicables
- Para todo lo no previsto en los presentes Términos de Referencia, se aplicará supletoriamente lo dispuesto en el TUO de la Ley de Contrataciones del Estado.

11. GESTION DEL RIESGO

GESTIÓN DE RIESGOS EN LA PLANIFICACIÓN DE LA EJECUCIÓN DE OBRAS. -

i. FINALIDAD

Precisar y uniformizar los criterios que deben ser tomados en cuenta por las Entidades para la implementación de la gestión de riesgos en la planificación de la ejecución de obras; con lo que, se incrementará la eficiencia de las inversiones en las obras públicas.

ii. OBJETO

Establecer disposiciones complementarias para la aplicación de las normas referidas a la identificación y asignación de riesgos previsible de ocurrir durante la planificación de la ejecución del contrato de obras públicas.



iii. DISPOSICIONES ESPECÍFICAS

a) El enfoque integral de gestión de riesgos debe contemplar, por lo menos, los siguientes procesos:



b) Identificar riesgos

Durante la elaboración del perfil se deben identificar los riesgos previsible que puedan ocurrir durante la ejecución de la obra, teniendo en cuenta las características particulares de la obra y las condiciones del lugar de su ejecución.

A continuación, se listan algunos riesgos que pueden ser identificados al elaborar el expediente técnico:

Alineados con su gente

Página 6 de 49

facebook: Municipalidad Distrital de Lobitos 44
Nuevo Lobitos Mz A2 - Lobitos - Talara - Piura



MUNICIPALIDAD DISTRITAL DE LOBITOS

LOBITOS, BALNEARIO DE LA PAZ
Ley N° 12217

"Año del Bicentenario, de la consolidación de nuestra Independencia, y de la conmemoración de las heroicas batallas de Junín y Ayacucho"

- 1) Riesgo de errores o deficiencias en el diseño que repercutan en el costo o la calidad de la infraestructura, nivel de servicio y/o puedan provocar retrasos en la ejecución de la obra.
- 2) Riesgo de construcción que generen sobrecostos y/o sobreplazos durante el periodo de construcción, los cuales se pueden originar por diferentes causas que abarcan aspectos técnicos, ambientales o regulatorios y decisiones adoptadas por las partes.
- 3) Riesgo de expropiación de terrenos de que el encarecimiento o la no disponibilidad del predio donde construir la infraestructura provoquen retrasos en el comienzo de las obras y sobrecostos en la ejecución de las mismas.
- 4) Riesgo geológico / geotécnico que se identifica con diferencias en las condiciones del medio o del proceso geológico sobre lo previsto en los estudios de la fase de formulación y/o estructuración que redunde en sobrecostos o ampliación de plazos de construcción de la infraestructura.
- 5) Riesgo de interferencias / servicios afectados que se traduce en la posibilidad de sobrecostos y/o sobreplazos de construcción por una deficiente identificación y cuantificación de las interferencias o servicios afectados.
- 6) Riesgo ambiental relacionado con el riesgo de incumplimiento de la normativa ambiental y de las medidas correctoras definidas en la aprobación de los estudios ambientales.
- 7) Riesgo arqueológico que se traduce en hallazgos de restos arqueológicos significativos que generen la interrupción del normal desarrollo de las obras de acuerdo a los plazos establecidos en el contrato o sobrecostos en la ejecución de las mismas.
- 8) Riesgo de obtención de permisos y licencias derivado de la no obtención de alguno de los permisos y licencias que deben ser expedidas por las instituciones u organismos públicos distintos a la Entidad contratante y que es necesario obtener por parte de ésta antes del inicio de las obras de construcción.
- 9) Riesgos derivados de eventos de fuerza mayor o caso fortuito, cuyas causas no resultarían imputables a ninguna de las partes.
- 10) Riesgos regulatorios o normativos de implementar las modificaciones normativas pertinentes que sean de aplicación pudiendo estas modificaciones generar un impacto en costo o en plazo de la obra.
- 11) Riesgos vinculados a accidentes de construcción y daños a terceros.
- 12) Esta lista no es taxativa, sino enunciativa, pudiendo la Entidad en coordinación con el consultor podrá incorporar otros riesgos, según la naturaleza o complejidad de la obra.

c) Analizar riesgos

Este proceso supone realizar un análisis cualitativo de los riesgos identificados para valorar su probabilidad de ocurrencia e impacto en la ejecución de la obra. Producto de este análisis, se debe clasificar los riesgos en función a su alta, moderada o baja prioridad. Para tal efecto, la Entidad puede usar la metodología sugerida en la Guía PMBOK, según la Matriz de Probabilidad e Impacto prevista en el Anexo N° 2 de la Directiva o, caso contrario, desarrollar sus propias metodologías para la elaboración de dicha Matriz.

d) Planificar la respuesta a riesgos

En este proceso se determinan las acciones o planes de intervención a seguir para evitar, mitigar, transferir o aceptar todos los riesgos identificados.

Alineados con su gente

Página 7 de 49

facebook: Municipalidad Distrital de Lobitos
Nuevo Lobitos Mz A2 - Lobitos - Talara - Piura

43



MUNICIPALIDAD DISTRITAL DE LOBITOS

LOBITOS, BALNEARIO DE LA PAZ

Ley N° 12217

"Año del Bicentenario, de la consolidación de nuestra Independencia, y de la conmemoración de las heroicas batallas de Junín y Ayacucho"

e) Asignar riesgos

Teniendo en cuenta qué parte está en mejor capacidad para administrar el riesgo, la Entidad debe asignar cada riesgo a la parte que considere pertinente, usando para tal efecto el formato incluido como Anexo N° 3 de los términos de referencia.

La identificación y asignación de riesgos debe incluirse en la proforma de contrato de las Bases.

Anexo N° 01									
Formato para identificar, analizar y dar respuesta a riesgos									
1	NÚMERO Y FECHA DEL DOCUMENTO		Número						
			Fecha						
2	DATOS GENERALES DEL PROYECTO		Nombre del Proyecto						
			Ubicación Geográfica						
3	IDENTIFICACIÓN DE RIESGOS								
	3.1 CÓDIGO DE RIESGO								
	3.2 DESCRIPCIÓN DEL RIESGO								
	3.3 CAUSA(S) GENERADORA(S)		Causa N° 1						
			Causa N° 2						
			Causa N° 3						
4	ANÁLISIS CUALITATIVO DE RIESGOS								
	4.1 PROBABILIDAD DE OCURRENCIA				4.2 IMPACTO EN LA EJECUCIÓN DE LA OBRA				
	Muy baja	0.10		Muy bajo	0.05				
	Baja	0.30		Bajo	0.10				
	Moderada	0.50		Moderado	0.20				
	Alta	0.70		Alto	0.40				
	Muy alta	0.90		Muy alto	0.80				
	4.3 PRIORIZACIÓN DEL RIESGO								
	Puntuación del Riesgo = Probabilidad x Impacto		0.000		Prioridad del Riesgo				
5	RESPUESTA A LOS RIESGOS								
	5.1 ESTRATEGIA		Mitigar Riesgo		Evitar Riesgo				
			Aceptar Riesgo		Transferir Riesgo				
	5.2 DISPARADOR DE RIESGO								
	5.3 ACCIONES PARA DAR RESPUESTA AL RIESGO								
Nombres y Apellidos del responsable de su elaboración					Nombres y Apellidos del responsable de su aprobación				
DNI:					Cargo: Dependencia:				

Alineados con su gente

Página 8 de 49

facebook: Municipalidad Distrital de Lobitos

Nuevo Lobitos Mz A2 - Lobitos - Tarma - Piura



MUNICIPALIDAD DISTRITAL DE LOBITOS

LOBITOS, BALNEARIO DE LA PAZ
Ley N° 12217

"Año del Bicentenario, de la consolidación de nuestra Independencia, y de la conmemoración de las heroicas batallas de Junín y Ayacucho"

INSTRUCCIONES PARA EL LLENADO DEL ANEXO N° 01

Campo	Información a consignar
1	Registrar un número correlativo (puede asignar también una nomenclatura alfanumérica) y la fecha en que se emite dicho documento.
2	Registrar el nombre y la ubicación geográfica del proyecto correspondiente.
3.1	Asignar un número correlativo (puede asignar también una nomenclatura alfanumérica) para identificar cada riesgo.
3.2	Describir el riesgo considerando un grado razonable de detalle. Para identificar el riesgo, pueden utilizarse una variedad de técnicas tales como: revisión de documentación del proyecto, técnicas de recolección de información (tormenta de ideas, entrevistas), análisis FODA, lista de chequeo, etc.
3.3	Registrar las condiciones o eventos previos que dan lugar a los riesgos identificados. Es posible que una causa pueda generar más de un riesgo identificado.
4.1	Indicar la probabilidad de ocurrencia asignada al riesgo, marcando con una X en la celda que se ubica a la derecha del valor numérico respectivo.
4.2	Indicar el impacto del riesgo en la ejecución de la obra marcando con una X en la celda que se ubica a la derecha del valor numérico respectivo.
4.3	La puntuación del riesgo se obtiene automáticamente multiplicando la probabilidad de ocurrencia y el impacto estimado. Asimismo, se determina de manera automática la prioridad del riesgo motivo de análisis (alta, moderada, baja), teniendo en cuenta los criterios definidos en la matriz de probabilidad e impacto (Anexo N° 2).
5.1	<p>Deberá seleccionar con una X la estrategia a desarrollar. Para ello, conforme a la metodología del PMBOK, se precisa lo siguiente:</p> <p>Mitigar el riesgo implica reducir la probabilidad de ocurrencia o el impacto de un riesgo a través de acciones específicas. Las acciones tendientes a reducir la probabilidad no necesariamente son las mismas para disminuir el impacto del riesgo.</p> <p>Evitar el riesgo implica eliminar la(s) causa(s) generadora(s) del riesgo. Debe tenerse en cuenta que en determinados casos, evitar el riesgo puede generar la modificación de las condiciones iniciales del proyecto.</p> <p>Aceptar el riesgo implica reconocer el riesgo y determinar, de ser el caso, las medidas a adoptar si el riesgo se materializa.</p> <p>Transferir el riesgo implica trasladar el impacto de un riesgo a un tercero, junto con la responsabilidad de la respuesta.</p>
5.2	Detallar el indicador que alertará sobre la materialización del riesgo y que habilitará a poner en práctica la estrategia de respuesta al riesgo.
5.3	Detallar las acciones que se realizarán para dar respuesta a los riesgos identificados, conforme a la estrategia seleccionada en el numeral 5.1

Alineados con su gente

Página 9 de 49

facebook: Municipalidad Distrital de Lobitos
Nuevo Lobitos Mz A2 - Lobitos - Talara - Piura

41

LOBITOS, BALNEARIO DE LA PAZ
Ley N° 12217

Anexo N° 02
Matriz de probabilidad e impacto según Guía PMBOK

1. PROBABILIDAD DE OCURRENCIA		Muy Alta	0.90	0.045	0.090	0.020	0.020	0.020
		Alta	0.70	0.035	0.070	0.140	0.030	0.030
		Moderada	0.50	0.025	0.050	0.100	0.020	0.020
		Baja	0.30	0.015	0.030	0.040	0.120	0.030
		Muy Baja	0.10	0.005	0.010	0.020	0.040	0.080
		2. IMPACTO EN LA EJECUCIÓN DE LA OBRA			0.05	0.10	0.20	0.40
		Muy Bajo	Bajo	Moderado	Alto	Muy Alto		
3. PRIORIDAD DEL RIESGO					Baja	Moderada	Alta	

Formato para asignar los riesgos

[illegible]

Alineados con su gente

Página 10 de 49

facebook: Municipalidad Distrital de Lobitos
Nuevo Lobitos Mz A2 - Lobitos - Talara - Piura



MUNICIPALIDAD DISTRITAL DE LOBITOS

LOBITOS, BALNEARIO DE LA PAZ
Ley N° 12217

"Año del Bicentenario, de la consolidación de nuestra Independencia, y de la conmemoración de las heroicas batallas de Junín y Ayacucho"

INSTRUCCIONES PARA EL LLENADO DEL ANEXO N° 03

Campo	Información a consignar
1	Registrar un número correlativo (puede asignar también una nomenclatura alfanumérica) y la fecha en que se emite dicho documento.
2	Registrar el nombre y la ubicación geográfica del proyecto correspondiente.
3.1	Asignar un número correlativo (puede asignar también una nomenclatura alfanumérica) para identificar cada riesgo.
3.2	Describir el riesgo considerando un grado razonable de detalle. Para identificar el riesgo, pueden utilizarse una variedad de técnicas tales como: revisión de documentación del proyecto, técnicas de recolección de información (tormenta de ideas, entrevistas), análisis FODA, lista de chequeo, etc.
3.3	Registrar la prioridad (alta, moderada o baja) con la que se ha calificado al riesgo, de acuerdo al análisis realizado.
4.1	Indicar la estrategia adoptada para dar respuesta al riesgo, marcando con una X en la celda correspondiente.
4.2	Detallar las acciones que se realizarán para dar respuesta a los riesgos identificados, conforme a la estrategia seleccionada en el numeral 4.1
4.3	Seleccionar con una X al responsable de la gestión del riesgo analizado.

En caso de surgir nuevas partidas en la elaboración del expediente técnico, estos serán tratados entre la Entidad y el Consultor ganador a través de una pactación de precios

12. DESCRIPCIÓN Y ALCANCE DEL SERVICIO

12.1 Descripción General del Servicio



Debido a la complejidad del proyecto, solamente se cuenta con información secundaria y algunos documentos de gestión, datos estadísticos proporcionados por la INEI. El equipo técnico ganador, deberá constatar in situ todos los pormenores del proyecto, para que pueda recopilar toda la información necesaria para la elaboración del proyecto.

12.2 Reconocimiento del Terreno

Para la elaboración del perfil el Consultor conjuntamente con su equipo de especialistas, deberán efectuar un minucioso reconocimiento a lo largo del tramo carretero definido en los alcances de los presentes Términos de Referencia para evaluar, comprobar y verificar las condiciones en que se encuentra la infraestructura vial existente, así mismo identificar las fuentes de abastecimiento de agregados, agua y energía eléctrica, interferencias, semaforización, lo que le permitirá manejar parámetros técnicos para el mejor desarrollo del proyecto. En este reconocimiento de campo, se comprobará también cualquier cambio que se haya producido en relación con la documentación que ha recibido el Consultor o cualquier otra característica o condicionante que se haya presentado y que tenga influencia en la toma de decisiones y en el desarrollo del proyecto en general.

Alineados con su gente

Página 11 de 49

facebook: Municipalidad Distrital de Lobitos
Nuevo Lobitos Mz A2 - Lobitos - Talara - Piura

**MUNICIPALIDAD DISTRITAL DE LOBITOS****LOBITOS, BALNEARIO DE LA PAZ****Ley N° 12217**

"Año del Bicentenario, de la consolidación de nuestra Independencia, y de la conmemoración de las heroicas batallas de Junín y Ayacucho"

12.3 RECOPIACIÓN DE INFORMACIÓN

La Población a través de una asamblea, ha expresado la necesidad de la ejecución del proyecto y se ha comprometido en brindar toda la información necesaria para la elaboración del estudio de Pre inversión según invierte.pe.

Es obligación contractual recopilar información existente de carácter técnico, adicional a los presentes Términos de Referencia, que son necesarios para el desarrollo del Expediente Técnico definitivo de la presente infraestructura vial.

12.4 ESTUDIOS BÁSICOS DE INGENIERÍA

Los Estudios Básicos de Ingeniería considerados para la elaboración del perfil son:

- a) Inventario Vial.
- b) Estudio Topográfico.
- c) Estudio de Diseño y Trazo Geométrico
- d) Estudio de Mecánica de Suelos y Pavimentos.
- e) Estudio de Canteras, Fuentes de Agua y Botaderos.
- f) Estudio de Hidrología e Hidráulica.
- g) Estudio de Estructuras, Obras de Arte y Drenaje.
- h) Estudio de Geología y Geotecnia.
- i) Estudio de Señalización y Seguridad Vial.
- j) Estudio de Tráfico.
- k) Estudio de Impacto Vial.
- l) Estudio de Impacto ambiental - Certificado
- m) Estudio de Análisis de Riego y Vulnerabilidad
- n) CIRA
- o) Estado Situacional de Interferencias.
- p) Estudio de Afectaciones Prediales.

13. INFORMACIÓN DISPONIBLE A ENTREGAR

Se entiende que al Consultor que obtenga la buena pro, se le entregará de manera referencial, toda la información técnica antecedente sobre el presente estudio.

a) INSTRUMENTOS DE APOYO EN LA RECOPIACIÓN DE INFORMACIÓN

Se utilizará los formatos de la Ficha Técnica Sector Transportes y Comunicaciones.

- Formato de conteo y clasificación vehicular
- Formato encuesta origen y destino de pasajeros

Alineados con su gente

Página 12 de 49

facebook: Municipalidad Distrital de Lobitos

Nuevo Lobitos Mz A2 - Lobitos - Talara - Piura

38



MUNICIPALIDAD DISTRITAL DE LOBITOS

LOBITOS, BALNEARIO DE LA PAZ
Ley N° 12217

"Año del Bicentenario, de la consolidación de nuestra Independencia, y de la conmemoración de las heroicas batallas de Junín y Ayacucho"

14. ALCANCES Y CONTENIDO DEL ESTUDIO DE PREINVERSIÓN

El consultor seleccionado, será el responsable por un adecuado planeamiento, programación y condición del estudio de Preinversión, así como por la calidad técnica de todo el estudio que deberá ser ejecutado en concordancia con la normatividad técnica vigente para este tipo de proyectos. El consultor será directamente responsable de la calidad de los servicios que preste y de la idoneidad del personal a su cargo, así como del cumplimiento de la programación, logro oportuno de las metas previstas y adopción de las previsiones necesarias para el fiel cumplimiento del Contrato. Para fines del servicio, el consultor dispondrá de una organización profesional y técnica, los cuales contarán con todas las instalaciones necesarias como oficina de su razón social, equipos de procesamiento de datos y comunicación, entre otros, para cumplir eficientemente sus obligaciones.

Las actividades para realizar la elaboración del estudio de Pre inversión son los siguientes:

14.1 PLAN DE TRABAJO

Previo a la formulación del estudio de Pre inversión, se deberá presentar un Plan de Trabajo en el marco del Sistema Nacional de Programación Multianual y Gestión de Inversiones a la Unidad Formuladora de la Municipalidad Distrital de Lobitos, que establezca los antecedentes del estudio, el objetivo de la consultoría, cronograma, equipo técnico y recursos a utilizar para realizar adecuada y oportunamente el servicio.

a) TRABAJO DE CAMPO

El trabajo de campo constituye el instrumento fundamental para la recopilación de información necesaria para la elaboración del estudio. De la visita a campo se espera como productos los informes técnicos, por parte del Ingeniero Civil debidamente suscrito. Las actividades realizar en el trabajo de campo son los siguientes:

b) Entrevistas y Recopilación de Información

Consiste en los siguientes:

- Realizar Levantamiento Topográfico y procesar.
- Realizar el conteo de tráfico de acuerdo a los formatos de la MTC.
- Realizar y elaborar el inventario Vial
- Recopilación de información de Pro Vías Regional - Piura
- Entrevista con autoridades administrativas de la Municipalidad de Lobitos.

Se hará visita al tramo a ser intervenido con la finalidad de informar sobre la formulación del proyecto y solicitar facilidades para realizar los trabajos de campo y obtener información primaria que pueda las comunidades beneficiarias. Se realizarán entrevistas con las autoridades, transportista y pobladores para conocer a fondo la problemática de los servicios de transitabilidad.

También se visitará a los Gobiernos Locales correspondientes para recabar información y realizar los arreglos institucionales necesarios para la sostenibilidad del

Alineados con su gente

Página 13 de 49

facebook: Municipalidad Distrital de Lobitos
Nuevo Lobitos Mz A2 - Lobitos - Talara - Piura

37



MUNICIPALIDAD DISTRITAL DE LOBITOS

LOBITOS, BALNEARIO DE LA PAZ

Ley N° 12217

"Año del Bicentenario, de la consolidación de nuestra Independencia, y de la conmemoración de las heroicas batallas de Junín y Ayacucho"

proyecto. La organización y supervisión de estas actividades estarán bajo la responsabilidad del equipo de consultores a cargo del proyecto.

c) TRABAJOS COMPLEMENTARIOS

c.1 Estudios Básicos de Suelos: Se recopilará información sobre las características y estado del camino en el tramo existente y a lo largo del tramo por donde se habrá de mejorar la vía. Los trabajos están orientados a desarrollar las actividades que permitan evaluar la conformación del terreno natural y la estructura de la sub rasante sobre la cual se apoyará el pavimento

c.2 Inventario vial.-

El Consultor deberá realizar una descripción y un inventario vial detallado del camino existente materia del estudio, indicando todos los puntos críticos del camino como obras de arte: pases de agua, alcantarillas, pontones y puentes existentes, zonas de derrumbes o deslizamientos, zona de erosión de taludes, curvas cerradas, ancho de la plataforma vial, poblaciones en el recorrido de la ruta, señalización vial existente, etc., indicando claramente las progresivas en las que se encuentran, el estado actual y las soluciones técnicas propuestas. Se adjuntará vistas fotográficas de cada caso en los cuales se pueda apreciar la ubicación, condición y dimensiones, con sus progresivas correspondientes.

c.3 Estudio Topográfico.-

Toda la información estará enlazada a la Red Geodésica Nacional Satelital GPS en el Datum WGS84 y en el Sistema de Coordenadas UTM (Universal Transversal de Mercator), dicho enlace se realizará a través de la monumentación de los puntos de orden C cada 5.00 Km. de vía.

Se realizará Poligonal de enlace, los hitos que la conforman se instalarán formando un encadenamiento entre sí, visibles uno del otro, ubicados de acuerdo a la necesidad de la franja a estudiar, esta será controlada mediante el emparejamiento de puntos geodésicos de orden "C", no mayor de 5km ni menor a 3km, serán ubicados en lugares estratégicos para salvaguardar su existencia durante los estudios y posteriores replanteos topográficos. Además, se realizará nivelación Geométrica de la Poligonal de Enlace.

Se solicitará la certificación de dos (02) puntos geodésicos en el orden "C", ubicados en el centro de gravedad del proyecto, este se monumentará de acuerdo a las especificaciones técnicas requeridas por Instituto Geográfico Nacional.

Se determinarán los PI, PC y PT del eje y el perfil longitudinal. Los Puntos de Inflexión (PI), deberán estar debidamente monumentados en concreto, protegidos y referenciados a puntos inamovibles, ubicados fuera del área de las explanaciones, que permita la fácil ubicación y replanteo.



Alineados con su gente

Página 14 de 49

facebook: Municipalidad Distrital de Lobitos

Nuevo Lobitos Mz A2 - Lobitos - Talara - Piura

36



MUNICIPALIDAD DISTRITAL DE LOBITOS

LOBITOS, BALNEARIO DE LA PAZ

Ley N° 12217

"Año del Bicentenario, de la consolidación de nuestra Independencia, y de la conmemoración de las heroicas batallas de Junín y Ayacucho"

Se obtendrán las cotas de todas las estacas de eje, levantándose el perfil longitudinal del terreno y se diseñará la rasante correspondiente.

Se colocará Bench – Mark (BM's) de concreto, cada 500 m, en un lugar debidamente protegido fuera del alcance de los trabajos y referidos a puntos inamovibles, debiendo llevar inscrita la cota nivelada.

Las secciones transversales serán levantadas en cada estaca del eje, en un ancho no menor de 20 metros a cada lado del eje y para sectores críticos (inestabilidad de taludes, socavación de taludes inferiores, otros) el ancho de la sección será el que sea necesario para lograr la información que sea requerida técnicamente, debiendo permitir la obtención de los volúmenes de movimientos de tierra y el diseño de obras. Se tomarán secciones, perfiles y niveles en los cruces con otras vías, intersección de calles, canales, acequias y otros que tengan incidencia en el trazo, para poder definir posteriormente las soluciones más convenientes.

Las secciones transversales del terreno natural deberán ser referidas al eje del trazo proyectado. El espaciamiento entre secciones no deberá ser mayor de 20 m en tramos en tangente y de 10 m en tramos de curvas. En caso de quiebres en la topografía, se tomarán secciones adicionales en los puntos de quiebre.

Se tomarán puntos de la sección transversal con la suficiente extensión para que puedan detallarse los taludes de corte y relleno y las obras de drenaje hasta los límites que se requieran. Las secciones además deben extenderse lo suficiente para evidenciar la presencia de edificaciones, cultivos, línea férrea, canales, etc. que por estar cercanas al trazo de la vía proyectada podría ser afectada por las obras de carretera, así como por el desagüe de las alcantarillas.

La topografía en zonas urbanas se realizará considerando todos los detalles existentes, incluyendo cotas, veredas, líneas de fachada, tapas de buzones, postes, etc., los planos se presentarán con curvas de nivel con la equidistancia adecuada.

La información topográfica deberá estar preparada para la aplicación de técnicas catastrales, a fin de poder obtener un registro completo de la ocupación del derecho de vía, individualizar las edificaciones, cultivos, puntos de venta y otros. En caso de que el diseño afecte edificaciones o terrenos de propiedad pública o privada o ante la necesidad de ensanchamiento de la vía, corrección de trazado o variantes, se efectuarán levantamientos topográficos complementarios in situ que permitan elaborar los documentos técnicos de identificación para que la Entidad evalúe los límites de predios y áreas totales a expropiar, de ser el caso.

Alineados con su gente

Página 15 de 49

facebook: Municipalidad Distrital de Lobitos
Nuevo Lobitos Mz A2 - Lobitos - Talara - Piura

35



MUNICIPALIDAD DISTRITAL DE LOBITOS

LOBITOS, BALNEARIO DE LA PAZ

Ley N° 12217

"Año del Bicentenario, de la consolidación de nuestra Independencia, y de la conmemoración de las heroicas batallas de Junín y Ayacucho"

c.4 Contenido de los Planos

Plano de localización

Forma del terreno, orientación del Norte magnético o Norte. La orientación deberá coincidir entre el plano de planta y el de ubicación.

Cuadro de las coordenadas de los PIs, los mismos que deberán quedar monumentados, lo mismo que de los BMs.

Curvas de nivel a cada 0.50 m. Cuando el terreno tenga una pendiente menor al 10% se requiere las curvas a cada 0.25m. Las curvas de nivel deberán proyectarse hasta un ancho de 25m a cada margen de la carretera.

Ubicación y replanteo de c/u. de las construcciones existentes colindantes a la carretera dentro del ancho de servidumbre en análisis.

Cortes longitudinales y transversales del área en estudio. Se presentarán los perfiles longitudinales de carretera en estudio. Se deberá incluir la ubicación y localización exacta de los BMs.

Donde exista la presencia de causas transversales de la carretera y se observe la necesidad de obras de arte, el levantamiento deberá realizarse 50 m aguas arriba y 100 m aguas abajo. Se deberá determinar su eje y secciones transversales.

c.5 Escala de Planos

La escala a ser utilizada será la siguiente:

- Plano de levantamiento topográfico : Esc 1/200
- Plano de localización: Esc 1/1000 o 1/10000
- Plano de Ubicación : Esc.1/500

c.6 Estudio de Diseño y Trazo Geométrico

Las actividades de este estudio están orientados a definir el eje más adecuado a la plataforma del camino existente, utilizando los planos del levantamiento topográfico, para lo cual el Consultor proyectará el alineamiento horizontal y vertical de la vía adecuándose en lo posible a la vía y rasante existentes y obteniéndose los perfiles y secciones definitivas y obtener con mejor aproximación los metrados de movimiento de tierras.

El proyecto requiere obtener un alineamiento horizontal homogéneo, donde tangentes y curvas se sucedan de manera armónica, evitando en lo posible el empleo de radios mínimos y pendientes máximas. Se deberá clasificar la vía, indicar el código de ruta en

Alineados con su gente

Página 16 de 49

facebook: Municipalidad Distrital de Lobitos
Nuevo Lobitos Mz A2 - Lobitos - Talara - Piura

34



MUNICIPALIDAD DISTRITAL DE LOBITOS

LOBITOS, BALNEARIO DE LA PAZ
Ley N° 12217

"Año del Bicentenario, de la consolidación de nuestra Independencia, y de la conmemoración de las heroicas batallas de Junín y Ayacucho"

estudio, el tipo de estudio a realizar y mencionará el derecho de vía, para lo cual se deberá coordinar con la autoridad competente.

Deberá proponer y justificar los parámetros y elementos básicos del diseño vial como velocidad directriz, sección transversal de diseño, tipo de superficie de rodadura, distancias de visibilidad de parada y sobrepaso, curvas horizontales, peralte máximo, pendientes, ancho de calzada y bermas, plazoletas de cruce, etc. En lo posible, las zonas que no tengan el ancho necesario para la plataforma vial se deberán coordinar con las autoridades y propietarios u poseedores de los terrenos y/o construcciones existentes para poder mejorar el ancho de vía en estudio.

El Consultor hará uso del Manual de Carreteras - Especificaciones Técnicas Generales para Construcción EG-2013 y Manual de Diseño Geométrico de Vías Urbanas 2005-VCHI, del MTC y/o normas vigentes en la República del Perú aplicables para el proyecto vial en análisis y en donde corresponda, acuerdo al uso propuesto.

c.7 Estudio de Mecánica de Suelos y Pavimentos. -

Estudio de Mecánica de Suelos

Los trabajos a realizarse en campo, laboratorio y gabinete están orientados a desarrollar las actividades que permitan evaluar la conformación del terreno natural y la estructura de la subrasante sobre la cual se apoyará el pavimento. El Consultor realizará una investigación detallada de los conceptos y aspectos geológicos y geotécnicos del área de emplazamiento de la vía y su influencia sobre la ubicación de la vía, en concordancia del trazo propuesto para la vía, de tal forma que en el diseño no se deje de lado ningún aspecto referido a la estabilidad de la infraestructura que se deba proyectar.

El Consultor para definir el perfil estratigráfico deberá efectuar prospecciones de campo, a razón de dos (02) calicatas por Km; cada 500m como máximo de forma alternada (izquierda-derecha) y dentro de la calzada de la vía proyectada, de acuerdo al Cuadro 4.1 Número de Calicatas para Exploración de suelos del Manual de Carreteras - Sección Suelos y Pavimentos. En caso de haber diferencias notorias en las características de los estratos entre calicatas contiguas, se podrá hacer una adicional entre ambas.

La ubicación de las calicatas para el trazo de la vía será referida en un plano. La profundidad de las calicatas será como mínimo 1.50 m debajo de la sub-rasante proyectada. El consultor analizará y evaluará las muestras en el laboratorio de suelos y materiales de su propiedad y/o de terceros, siendo responsable de la exactitud y confiabilidad de los resultados. Para el caso de las calicatas, cuando hubiera obras de arte mayor, se tendrá en cuenta el nivel de erosión en los mismos para definir la profundidad de las calicatas. En cualquier caso, no podrá ser menor de 2.50m. Se determinará la presencia o no de suelos orgánicos, napa freática, etc., en cuyo caso

Página 17 de 49

Alineados con su gente

facebook: Municipalidad Distrital de Lobitos

Nuevo Lobitos Mz A2 - Lobitos - Talara - Piura 33



MUNICIPALIDAD DISTRITAL DE LOBITOS

LOBITOS, BALNEARIO DE LA PAZ
Ley N° 12217

"Año del Bicentenario, de la consolidación de nuestra Independencia, y de la conmemoración de las heroicas batallas de Junín y Ayacucho"

las calicatas deben ser más profundas (1.50 m-3.00 m) delimitando el sector de subrasante inadecuado que requerirá reemplazo del material, mejoramiento o estabilización de subrasante a fin de homogenizar su calidad a lo largo del alineamiento de la vía.

Los Ensayos de Mecánica de Suelos a efectuarse a las muestras extraídas de las calicatas, serán por tipo de suelo, los cuales se desarrollarán de acuerdo al Manual de Ensayos de Materiales para Carreteras del MTC (EM – 2016), aprobado por R. D. No. 18-2016-MTC/14 del 0.06.2016 y serán:

- Análisis granulométrico por tamizado.
- Humedad natural.
- Límites de Atterberg: Límite Líquido, Límite Plástico e Índice de Plasticidad Clasificación de suelos por los métodos SUCS y AASHTO Proctor modificado California Bearing Ratio (CBR).
- Análisis químico (Cloruros, sulfatos y sales totales)

Se deberá obtener un valor de CBR del terreno de fundación a razón de uno (01) CBR cada dos (02) kilómetros, de acuerdo al Cuadro 4.2 Número de Ensayos, del Manual de Carreteras – Sección Suelos y Pavimentos; para luego obtener, luego de un análisis estadístico, la determinación de los CBR de diseño, concordante con el Perfil Estratigráfico establecido en el Estudio de Mecánica de Suelos y Pavimentos.

El Consultor por cada calicata efectuará un registro de exploración en la cual señalará los estratos, tipos de suelo, forma del agregado, compacidad, humedad, nivel freático, etc.

Perfil Estratigráfico

El consultor elaborará el Perfil Estratigráfico de la ruta o camino, en base a la información tomada en campo y a los resultados de los ensayos de laboratorio. Así mismo de acuerdo a las características físicas – mecánicas de los suelos determinará sectores críticos, indicando las recomendaciones sobre el tratamiento que deben recibir durante la construcción de la obra.

La memoria descriptiva del estudio de suelos, deberá considerar la descripción de los suelos encontrados, condición actual de la superficie de rodadura, ubicación de materiales inadecuados, presencia de nivel freático, análisis de la totalidad de los resultados de los ensayos de laboratorio, con recomendaciones, tratamiento, soluciones y demás observaciones al respecto que considere el Consultor.

El valor de capacidad de soporte de diseño para el diseño del pavimento; es el valor de mayor incidencia en el camino vecinal, por ello su cálculo obedece a estadísticas de todos los ensayos de valor de soporte efectuados y la totalidad de los suelos.

Alineados con su gente

Página 18 de 49

facebook: Municipalidad Distrital de Lobitos
Nuevo Lobitos Mz A2 - Lobitos - Tulara - Piura

32



MUNICIPALIDAD DISTRITAL DE LOBITOS

LOBITOS, BALNEARIO DE LA PAZ
Ley N° 12217

"Año del Bicentenario, de la consolidación de nuestra Independencia, y de la conmemoración de las heroicas batallas de Junín y Ayacucho"

Agresión del Suelo a la Cimentación

En el caso de ensayos de suelos con fines de cimentación de eventuales obras de arte, se deberá adjuntar en el estudio el análisis químico de suelos tales como los porcentajes de sulfatos o cloruros y otros que puedan ser encontrados en las muestras representativas, de acuerdo a estos resultados deberá recomendar el tipo de cemento a utilizar, o el tratamiento especial según sea el caso.

En el caso que se evidencie la presencia de napa freática deberá adjuntar en el estudio el análisis químico del agua, tales como los porcentajes de sulfatos o cloruros y otros que puedan ser encontrados en las muestras representativas, de acuerdo a éstos resultados deberá recomendar el tipo de cemento a utilizar, o el tratamiento especial según sea el caso.

c.8_Diseño de la mezcla asfáltica

En este ítem se deberán presentar los diseños de la mezcla asfáltica propuesta, con los resultados de laboratorio, determinando sus conclusiones sobre la misma.

Conclusiones - Recomendaciones

Referencia

Se indicará de manera organizada la información de las propiedades físico mecánicas de los suelos a lo largo de la vía, en el caso de las obras de arte mayores, se propondrá con claridad las alternativas de solución recomendadas, tales como profundidad de cimentación, nivel freático, capacidad portante, etc.

Figuras

Además del esquema de ubicación del Proyecto, se incluirá el esquema de la ubicación de calcatas, que permitan ubicar su posición con respecto a la progresiva, a un punto claramente definido en el Proyecto, hito topográfico o edificación existente.

Tablas

Se deberán presentar cuatro tablas principalmente que son:

- Resumen de trabajos de campo.
- Cantidad de ensayos de laboratorio.
- Resumen de ensayos de laboratorio.
- Elementos químicos agresivos a la vía.
- Diseño de mezcla asfáltica.

Alineados con su gente

Página 19 de 49

facebook: Municipalidad Distrital de Lobitos
Nuevo Lobitos Mz A2 - Lobitos - Talara - Piura

31



MUNICIPALIDAD DISTRITAL DE LOBITOS

LOBITOS, BALNEARIO DE LA PAZ

Ley N° 12217

"Año del Bicentenario, de la consolidación de nuestra Independencia, y de la conmemoración de las heroicas batallas de Junín y Ayacucho"

Anexo I

Se mostrarán todos los registros de excavaciones o calicatas realizadas, que deben incluir la foto correspondiente donde se identifique el número de la calicata y la progresiva de la misma.

Anexo II

Se mostrarán todos los ensayos de laboratorio, certificados de análisis químicos.

Otros

Las fotografías a presentar en el informe de suelos deben contener las calicatas. Debe incluirse, de ser posible, una fotografía panorámica de la vía., indicando la ubicación de las exploraciones.

Todos los documentos, certificados, ensayos serán firmados por los responsables y avalados por el profesional que ha recibido el encargo del estudio, de acuerdo a las normas correspondientes.

Luego de efectuar el trabajo e investigación de campo, se deberá clausurar las exploraciones efectuadas, dejando la zona de trabajo, tal como estaba inicialmente.

c.9 Diseño del Pavimento

El Consultor podrá utilizar las metodologías de diseño como USACE, NAASRA, CBR, AASHTO, etc., o alguna otra metodología contemplada en la normatividad vigente del MTC, según corresponda.

El Consultor estudiará y analizará diferentes alternativas de estructuración del pavimento, en función de la capacidad de soporte de la subrasante, del tráfico previsto, de las condiciones ambientales del área (clima, altitud, precipitaciones, etc.), de las alternativas de mantenimiento vial, de los materiales naturales disponibles en la zona, etc.

El Consultor realizará una recopilación de antecedentes referentes a estructuración del pavimento de la vía en estudio.

Serán estudiados para la determinación de la CBR de la subrasante, las capas superficiales de terreno natural o capa de la plataforma en relleno, constituida por los últimos 1.50 m de espesor debajo del nivel de la subrasante proyectada.

La capacidad de soporte en condiciones de servicio, junto con el tránsito y las características de los materiales de construcción de la superficie de rodadura, constituyen las variables básicas para el diseño de la estructura del pavimento que se colocará encima.

Para efectos del diseño de la estructura del pavimento se definirán sectores homogéneos donde, a lo largo de cada uno de ellos, las características del material del

Página 20 de 49

Alineados con su gente

facebook: Municipalidad Distrital de Lobitos

Nuevo Lobitos Mz A2 - Lobitos - Talara - Piura

30



MUNICIPALIDAD DISTRITAL DE LOBITOS

LOBITOS, BALNEARIO DE LA PAZ
Ley N° 12217

"Año del Bicentenario, de la consolidación de nuestra Independencia, y de la conmemoración de las heroicas batallas de Junín y Ayacucho"

suelo de fundación o de la capa de subrasante se identifican como uniforme. Dicha uniformidad se establecerá sobre la base de las características físico-mecánicas de los suelos (Clasificación, plasticidad). El proceso de sectorización requiere de análisis y criterio del Consultor.

Para la identificación de los sectores de características homogéneas, se realizará un programa de prospecciones y ensayos, estableciendo una estrategia para efectuar el programa exploratorio y, a partir de ello, se ordenará la toma de las muestras necesarias de cada perforación, de manera de poder evaluar aquellas características que siendo determinantes en su comportamiento, resulten de sencilla e indiscutible determinación. Para el diseño de la estructura de pavimento, se deberá tener en cuenta el Censo de Tráfico Vehicular realizado, el cual se proyectará en función al número de años que se ha proyectado como periodo de diseño.

El Consultor hará uso del Manual de Carreteras – Suelos, Geología, Geotecnia y Pavimentos, del MTC y/o normas vigentes en la República del Perú aplicables para el proyecto vial en análisis y en donde corresponda, de acuerdo al uso propuesto.

c.10 Presentación de Informe Técnico

El Informe Técnico será presentado en formato digital en un CD., incluyendo cuadros, ensayos de laboratorio, figuras, fotografías, etc.

En caso de los resultados de laboratorio el digital será escaneado visualizando la firma de los profesionales responsables.

e) Estudio de Canteras, Fuentes de Agua y Botaderos

Se localizarán las canteras que serán utilizadas en la conformación de las diferentes capas de la estructura del pavimento (terraplén, sub base granular, base granular, tratamientos superficiales) y preparación de mezclas para concreto hidráulico.

Se seleccionarán únicamente aquellas que demuestren que la calidad y cantidad de material existente son adecuadas y suficientes para la construcción de la obra y que cumplan con el uso propuesto en el Manual de Especificaciones Técnicas Generales para Construcción de Carreteras EG-2013 (aprobado con Resolución Directoral N° 022-2013-MTC/14 de fecha 07.08.2013) y además con los criterios ambientales establecidos en el Informe de evaluación ambiental.

El Consultor analizará y clasificará las canteras evaluando su calidad, volumen de material utilizable y desechable, recomendará el periodo y oportunidad de utilización, calculará el rendimiento, señalará el procedimiento de explotación y su disponibilidad para proporcionar los materiales a ser empleados en obra (rellenos, afirmado, etc.), accesibilidad y estado de las vías de acceso y por su situación legal.

Alineados con su gente

Página 21 de 49

facebook: Municipalidad Distrital de Lobitos

Nuevo Lobitos Mz A2 - Lobitos - Talara - Piura

29



MUNICIPALIDAD DISTRITAL DE LOBITOS

LOBITOS, BALNEARIO DE LA PAZ
Ley N° 12217

"Año del Bicentenario, de la consolidación de nuestra Independencia, y de la conmemoración de las heroicas batallas de Junín y Ayacucho"

La calidad de los agregados de cantera estará dada por el cumplimiento de la totalidad de las correspondientes especificaciones técnicas de acuerdo al uso que se propone. Con el fin de determinar el rendimiento y potencia de las canteras el consultor realizará exploraciones (mínimo una por cada ha.) por medio de calicatas a profundidad no menor de 3.00 m.

En el presente estudio se debe describir el estado de los accesos a las canteras, considerando las necesidades de construirlos o mejorarlos, si el acceso pertenece a terceros, si la cantera es propiedad de terceros, etc.

El Consultor presentará un Plano de Canteras, Fuentes de Agua y Botaderos, en el cual detallará en forma concreta la ubicación de las Canteras propuestas, Fuentes de Agua y Botaderos, su longitud, área, potencia y estado (transitabilidad) de los accesos, usos y rendimientos.

En razón de que existen terrenos ocupados por terceros, el Consultor debe verificar el compromiso de las autoridades locales contraídos con los ocupantes para permitir su libre expropiación o en caso contrario debe demostrarse que el terreno tiene libre disponibilidad.

Ensayos de Laboratorio

Se realizarán como mínimo los siguientes ensayos:

- Granulometría.
- Clasificación de suelos por métodos SCS y AASHTO.
- Contenido de humedad.
- Límites de Atterberg (Límite líquido, Límite plástico, Índice de plasticidad).
- Análisis químico de agresividad del suelo.
- Análisis químico de agresividad del agua (cuando exista napa freática)
- Peso unitario.
- Densidad.
- Abrasión.
- Ensayo apropiado para evaluar la resistencia al corte del suelo de acuerdo a las condiciones encontradas en el campo
- Ensayos Especiales
- Proctor Modificado
- California Bearing Ratio (CBR)
- Equivalente de arena.
- Partículas chatas y alargadas.
- Caras fracturadas.
- Azul de metileno.
- Gravedad específica.
- Terrones de arcilla.
- Índice de durabilidad.

Alineados con su gente

Página 22 de 49

facebook: Municipalidad Distrital de Lobitos
Nuevo Lobitos Mz A2 - Lobitos - Talara - Piura

28



MUNICIPALIDAD DISTRITAL DE LOBITOS

LOBITOS, BALNEARIO DE LA PAZ
Ley N° 12217

"Año del Bicentenario, de la consolidación de nuestra Independencia, y de la conmemoración de las heroicas batallas de Junín y Ayacucho"

- Otros ensayos de acuerdo a lo indicado en el manual de Manual de Carreteras – Suelos,

Geología, Geotecnia y Pavimentos, del MTC

La Memoria Descriptiva debe establecer información correspondiente a: ubicación del banco de materiales, accesibilidad al mismo, tipo de fuente de materiales, descripción de los agregados, usos, tratamiento, tipo y periodo de explotación y demás información que considere pertinente el Consultor.

Fuentes de Agua

Se deberá ubicar las fuentes de agua que servirán para la construcción de la carretera, con sus correspondientes análisis y determinar su calidad para ser usada en obra para movimiento de tierras o para elaboración de concretos hidráulicos, debiéndose indicar como mínimo el contenido sales solubles, PH, materia orgánica, contenido de sulfatos y cloruros.

Botaderos

Se deberá indicar también las zonas debidamente identificadas y con el área suficiente para poder almacenar el material excedente de obra, en los denominados botaderos, el cual debe contar con la debida autorización de los propietarios y/o poseesionarios. De ser el caso de accesos indicar la necesidad de construir los accesos a los botaderos o mejorarlos, así como contar con su debida disponibilidad para los botaderos.

f) Estudio de Hidrología e Hidráulica

El estudio abarcará todas las cuencas involucradas a lo largo de toda la longitud de la carretera, de manera de identificar los diferentes cruces de agua que atraviesan transversalmente el eje de la vía, debiendo haber consistencia entre el Inventario de Obras de Arte Existente y las obras proyectadas, con las cuencas y sub cuencas determinadas en el estudio hidrológico y planteando soluciones según su estado situacional.

f.1 Hidrología

Recopilación de estudios existentes e información hidrometeorológica y cartográfica disponibles en la zona de estudio (elaboradas o monitoreadas por instituciones autorizadas). Presentarán el inventario y las conclusiones de la revisión de estudios existentes; así mismo, se presentarán los registros históricos de las estaciones meteorológicas analizadas (precipitación y/o caudales máximos de avenidas).

Reconocimiento global de las cuencas o sub cuencas que interceptan y/o inciden en los accesos a la vía. Determinar los parámetros físicos de cuenca de cada una de ellas (área, longitud del curso principal, pendiente, etc.). Presentarán el plano de cuencas en impresión CAD, identificando las cuencas y sub cuencas de importancia.

Página 23 de 49

Alineados con su gente

facebook: Municipalidad Distrital de Lobitos

Nuevo Lobitos Mz A2 - Lobitos - Talara - Piura

27



MUNICIPALIDAD DISTRITAL DE LOBITOS

LOBITOS, BALNEARIO DE LA PAZ

Ley N° 12217

"Año del Bicentenario, de la consolidación de nuestra Independencia, y de la conmemoración de las heroicas batallas de Junín y Ayacucho"

El Informe de reconocimiento de campo, estará acompañado de vistas fotográficas, se indicará las progresivas y magnitud de todos los sectores críticos que inciden en la estabilidad del acceso como: flujos superficiales, área aportante a las cuencas afectadas, etc. y plantearán las soluciones de ingeniería más adecuadas desde el punto de vista hidrológico, Hidráulico (drenaje) y del estudio integral.

El Consultor presentará el análisis hidrológico, el cual deberá contener como mínimo, hidrogramas, análisis de frecuencias y pruebas de ajustes. Presentar memoria de cálculo y conclusiones del análisis.

f.2 Hidráulica

El dimensionamiento de las obras de drenaje se efectuará de acuerdo a los resultados del Estudio de Hidrología, basado en series estadísticas de información hidrológica de eventos máximos disponibles en el área del estudio.

El diseño de las obras de drenaje se efectuará de acuerdo a resultados del Estudio de Hidrología y en base a una evaluación geotécnica e Hidrológica de las condiciones existentes, definiendo su ubicación y características con toda exactitud, realizando los levantamientos topográficos necesarios.

Para proyectar una estructura de drenaje será necesario compatibilizar los aportes hídricos máximos de la cuenca hidrográfica respectiva con la capacidad hidráulica del canal natural en la sección de interés. Los cálculos hidráulicos (tirante de agua, sección mojada, altura libre, etc.)

Se propondrá y diseñará las Obras de Arte requeridas, tales como cunetas, zanjas, infraestructura de drenes, alcantarillas, etc. obras para evacuar las aguas y proteger la plataforma de la vía, según corresponda.

Las obras de drenaje longitudinal (cuneta lateral, alcantarilla, infraestructura de drenaje, etc.) deberán proyectarse indicando ubicación, dimensiones hidráulicas, tipo de revestimiento pendiente, punto de descarga, etc, en compatibilidad con el régimen pluvial, tipo de material predominante, dotándose de aliviaderos con el objeto de proteger las viviendas y la plataforma vial. Las características geométricas, se definirán según criterios hidráulicos y de seguridad vial.

Las estructuras de aproximación y alivio de todas las obras de drenaje transversal (alcantarillas, Infraestructura de drenaje, etc.) deberán establecerse consistentemente.

El diseñador deberá proyectar la obra más adecuada, debiendo establecer longitud, altura, (encima del nivel de aguas máximas), nivel de desplante de la estructura seleccionada (debajo del nivel de socavación).



Alineados con su gente

Página 24 de 49

facebook: Municipalidad Distrital de Lobitos

Nuevo Lobitos Mz A2 - Lobitos - Talara - Piura

26



MUNICIPALIDAD DISTRITAL DE LOBITOS

LOBITOS, BALNEARIO DE LA PAZ

Ley N° 12217

"Año del Bicentenario, de la consolidación de nuestra Independencia, y de la conmemoración de las heroicas batallas de Junín y Ayacucho"

g) Estudio de Estructuras Obras de Arte y Drenaje

Mediante este estudio y en concordancia con lo establecido en el estudio de Hidrología Hidráulica y Drenaje, se propondrán los diferentes tipos de estructuras que permitirán el drenaje de los flujos en los diferentes cruces de la carretera, pudiendo ser estructuras tipo badenes, muros y cabezales de alcantarillas, secciones tipo marco de concreto armado, alcantarillas metálicas, etc. sin estar limitados por el material de que estén conformados.

Se debe incluir el Inventario y Evaluación de cada una de las Estructuras existentes definiendo la Ubicación (progresivas) y las condiciones actuales (a nivel de los elementos principales y en general de la estructura, las limitaciones de estructuras provisionales, ancho de calzada, etc.), características generales como dimensiones, capacidad de carga, etc. y vistas fotográficas

Se debe proponer y detallar en base a la Evaluación, Trabajos de mantenimiento (estructuras en buena condición), rehabilitación, reforzamiento, Ampliación (estructuras en regular condición), reemplazo (estructuras en mala condición), construcción (estructuras no consideradas actualmente). De requerirse estructuras nuevas, proponer la estructura necesaria teniendo en consideración los estudios básicos de ingeniería.

El diseño de todas las estructuras definitivas debe cumplir con las normas o reglamentos vigentes (manual de diseño de puentes y reglamento AASHTO LRFD última versión) y de acuerdo al material que se determine como apropiado.

Definir el tipo de estructura y en especial la cimentación en base a la capacidad de carga admisible del suelo, nivel freático y de desplante, probable asentamiento, niveles de aguas máximas, mínimas, socavación, disponibilidad de materiales - equipos en la zona de trabajo.

Se deberá tener en cuenta la última versión de las especificaciones de la "American Association of State Highway and Transportation Officials" AASHTO LRFD (Bridge Design Specifications) y el Manual de Diseño de Puentes para el caso de puentes y pontones del MTC

La sección transversal de la superestructura y los accesos estará en concordancia con el diseño geométrico del tramo. El Consultor propondrá las luces definitivas y/o provisionales según la información de la Ingeniería Básica que él mismo obtenga.

Para el diseño se efectuarán estudios básicos de ingeniería como: hidrología, hidráulica, erosión y control y/o trabajos de protección, estudios geológicos y geotécnicos. Una vez concluidos los diseños de puentes y pontones se deberá presentar una ficha con los datos de la estructura propuesta.

Se deberá presentar los siguientes planos según corresponda: Ubicación - Vista general en planta y elevación en base a un levantamiento topográfico y batimétrico a

Página 25 de 49

Alineados con su gente

facebook: Municipalidad Distrital de Lobitos

Nuevo Lobitos Mz A2 - Lobitos - Talara - Piura

25



MUNICIPALIDAD DISTRITAL DE LOBITOS

LOBITOS, BALNEARIO DE LA PAZ
Ley N° 12217

"Año del Bicentenario, de la consolidación de nuestra Independencia, y de la conmemoración de las heroicas batallas de Junín y Ayacucho"

detalle del área de ubicación, Plano de estructuras a demoler de ser el caso. Detalles de reforzamiento para la Sobrecarga HL-93) o reparación de ser el caso, subestructura (excavaciones, encofrados – armadura de estribos de concreto), Superestructura (encofrados – armadura de vigas, losa de concreto y tableros de madera), Detalles (apoyos, juntas de dilatación, tubos de drenaje, barandas, losas de aproximación, etc.) y Obras Complementarias, como losas de aproximación en ambos extremos del puente si es isostático.

La superficie de rodadura debe ser similar a la considerada en la carretera. Las obras complementarias se refieren a las necesarias respecto a defensas ribereñas y de protección contra erosión, socavación o sedimentación.

h) Estudio de Geología y Geotecnia de Trazo

En el presente estudio se describirá los aspectos geológicos más importantes en base a la geología regional, analizando las formaciones geológicas y estructuras que cortan la carretera. En base a los planos geomorfológicos se determinarán las unidades geomorfológicas, así como el levantamiento geológico, geotécnico y geodinámico local con su respectiva leyenda geológica – geotécnica.

En base a la geología local se elaborará el cuadro de clasificación de materiales de corte de acuerdo al tipo de suelo y se determinará el talud a adoptar y que debe ser concordante con las secciones transversales. También, de acuerdo a la Geodinámica Externa en el área de influencia y de hallarse condiciones geológicas – geotécnicas desfavorables con influencia directa o potencial sobre la estabilidad de la estructura proyectada. Indicar los aspectos que pudieran incidir en la obra a ejecutar y sobre el que el proyectista debe tomar conocimiento para evaluar las soluciones a tener en cuenta.

Desarrollar la geodinámica interna que comprende determinar de preferencia los aspectos de micro zonificación sísmica requiere definir los parámetros de diseño a tener en cuenta en la zona de estudio, para lo cual se debe adjuntar mapa de zonificación sísmica.

i) Estudio de Señalización y Seguridad Vial

Se considerará la señalización correspondiente de acuerdo al Manual de dispositivos de Control de Tránsito Automotor para Calles y Carretera, debiéndose diseñar según corresponda, elementos de seguridad como postes delineadores, guardavías, señalización horizontal y vertical.

Los sectores que representen riesgo o inseguridad deberán con una adecuada señalización y debe ser compatible con el diseño geométrico del camino y la superficie de rodadura, de manera que la señalización tenga buena visibilidad en concordancia con la velocidad del tránsito.

Alineados con su gente

Página 26 de 49

facebook: Municipalidad Distrital de Lobitos

Nuevo Lobitos Mz A2 - Lobitos - Talara - Piura

24



MUNICIPALIDAD DISTRITAL DE LOBITOS

LOBITOS, BALNEARIO DE LA PAZ

Ley N° 12217

"Año del Bicentenario, de la consolidación de nuestra Independencia, y de la conmemoración de las heroicas batallas de Junín y Ayacucho"

De igual manera, el Consultor propondrá un plan de señalización y procedimientos de control de tránsito durante la ejecución de la obra en función al cronograma de la obra.

j) Estudio de tráfico

Identificación de "tramos homogéneos" de la demanda.

Conteos de tráfico en las ubicaciones acordadas con el equipo evaluador de la oficina de estudios y proyectos y la supervisión. Los conteos serán volumétricos y clasificados por tipo de vehículo, los conteos se realizarán durante siete (07) días continuos (24 horas).

Con los correspondientes factores de corrección (horario, diario, estacional), se obtendrá el Índice Medio Diario Anual (IMDA) de tráfico que corresponda al tramo por tipo de vehículo y total.

Encuesta de origen-destino (O/D) del proyecto y de una ruta alterna, con un mínimo de tres días consecutivos (dos días de la semana y sábado o domingo) por estación; el mínimo de estaciones O/D será de tres (03). La encuesta se realizará de acuerdo a los requerimientos de la entidad contratante.

k) Estudio de Impacto vial

Aquí se detallará la ubicación, el estado situacional, la identificación de las rutas de acceso y salida, áreas de impacto tanto principal como secundario. Así como sentidos de circulación, secciones transversales de la vía, identificación de mobiliario (paraderos, número de carriles, veredas).

Se determinará el impacto del proyecto, tráfico generado, tráfico con y sin proyecto, volumen de tráfico, volúmenes vehiculares y peatonales (actual y proyectado), nivel de servicio.

Se realizará y se entregará la simulación de escenarios con y sin proyecto detallando el método utilizado.

Se detallará las Conclusiones, así como las recomendaciones propuestas para evitar, mitigar y corregir los potenciales efectos viales generados por el proyecto (tratamiento de veredas, diseño geométrico, estacionamientos, etc.).

l) Estudio de impacto ambiental

El estudio de Impacto Ambiental deberá contener los siguientes tomos:

Tomo I: Estudio de Impacto Ambiental – Resolución de Clasificación y Certificación Ambiental emitido por la Entidad competente

El desarrollo del estudio de Impacto Ambiental deberá ser desarrollado según el D.S. N° 008-2019-MTC, Decreto Supremo que modifica el Reglamento de Protección Ambiental para el Sector Transportes, aprobado mediante D.S. N° 004-2017-MTC. Así

Página 27 de 49

Alineados con su gente

facebook: Municipalidad Distrital de Lobitos

Nuevo Lobitos Mz A2 - Lobitos - Talara - Piura

23-

**MUNICIPALIDAD DISTRITAL DE LOBITOS****LOBITOS, BALNEARIO DE LA PAZ****Ley N° 12217**

"Año del Bicentenario, de la consolidación de nuestra Independencia, y de la conmemoración de las heroicas batallas de Junín y Ayacucho"

mismo el consultor deberá presentar el estudio ambiental de acuerdo al contenido establecido en el TDR DIA-Tipología 17 del Anexo I del D.S. N° 008-2019-MTC, los cuales fueron publicados mediante Resolución Ministerial N° 741-2019 MTC/01.02.

Respecto al trámite de obtención de la Declaración de Ambiental, el consultor deberá tramitar su aprobación a través de la Gerencia Regional de Recursos Naturales y Gestión del Medio Ambiente del Gobierno Regional de Piura, tomando en consideración la Resolución Ejecutiva Regional N°237-2018/GOBIERNO REGIONAL PIURA-GR y Resolución Ejecutiva Regional N°195-2021/GOBIERNO REGIONAL PIURA-GR.

Tomo II: Diagnóstico de afectaciones (identificar y clasificar las áreas directamente afectadas con la liberación de áreas vinculadas por el derecho de vía. Determinar las principales características de los predios y la población directamente afectada).

Tomo III: Plan de Afectaciones, Compensación y Reasentamiento Involuntario (PACRI). Proponer medidas de compensación y/o reasentamiento involuntario a la población afectada, que minimice las pérdidas económicas y sociales. Proponer medidas de gestión adecuadas para la implementación de acciones concretas para la compensación y/o reasentamiento involuntario.

m) Estudio de Análisis de Riesgo y Vulnerabilidad

El estudio de Análisis de Riesgo y Vulnerabilidad deberá contener las fases de planeamiento y organización, trabajo de campo, trabajo de gabinete.

Aquí se elaborará el programa de estimación de riesgo, designación del equipo profesional, recolección de información básica la zona y el entorno donde se desarrolla el proyecto; ubicación, características físicas (precipitación, temperatura, aspectos geológicos, sismicidad, geomorfológicos, hidrogeológico datos de SENAMHI, IGP, INGEMMET, INRENA, entre otras), ocurrencia de peligros recurrentes en el área de estudios, intensidad, magnitud, área afectada, daños causados, esta información debe ser concordado con la información de campo.

Deberá presentar la identificación de peligros, así como la identificación y caracterización de la vulnerabilidad.

n) Estudio de CIRA

El Informe Final del estudio deberá contener el Certificado de Inexistencia de Restos Arqueológicos de corresponder, y el Plan de Monitoreo Arqueológico preliminar, el cual corresponda, según lo defina la autoridad competente.

o) Estado situacional de interferencias

El Informe Final del estudio deberá contener el Estado situacional de las redes existentes a lo largo del trazo proyectado. Así mismo el análisis de las interferencias. De ser necesario la formulación FICA en el tema de saneamiento.

Página 28 de 49

Alineados con su gente

facebook: Municipalidad Distrital de Lobitos

Nuevo Lobitos Mz A2 - Lobitos - Talara - Piura 22



MUNICIPALIDAD DISTRITAL DE LOBITOS

LOBITOS, BALNEARIO DE LA PAZ
Ley N° 12217

"Año del Bicentenario, de la consolidación de nuestra Independencia, y de la conmemoración de las heroicas batallas de Junín y Ayacucho"

p) Estudio de Afectaciones Prediales

Comprende la definición de la superposición del ancho del derecho de vía a lo largo de la carretera con inmuebles de propiedad estatal o privada, así como la cuantificación de los montos que la Entidad deberá pagar como compensación, para lo cual el contratista detallará e interpretará los diferentes dispositivos legales existentes al respecto, recomendando la mejor opción para el gobierno regional.

La formulación de este estudio tendrá los siguientes objetivos:

- Identificar y clasificar las áreas directamente afectadas con la liberación de áreas vinculadas por el derecho de vía.
- Determinar las principales características de los predios y la población directamente afectados.
- Evaluar las pérdidas económicas y sociales de la población afectada.
- Documentar la aceptación de la población afectada
- Elaborar los expedientes individuales de los predios afectados con su respectiva memoria descriptiva, títulos de propiedad, certificados de posesión, plano de ubicación, plano de afectaciones indicando el área total, el área afectada y el área remanente. Proponer medidas de compensación y/o reasentamiento involuntario a la población afectada, que minimicen las pérdidas económicas y sociales.
- Elaborar los expedientes de independización de las áreas independizadas de propiedad estatal o de terceros.
- Valorizar los terrenos afectados por derecho de vía.

q) Estudio Socioeconómico

Un estudio socioeconómico, será documento que nos permite conocer el entorno económico, social, cultural del ámbito de influencia del proyecto; dicho documento se enriquece con información adquirida en la entrevista y validación de referencias y consultor debe tener en cuenta lo siguiente:

- Análisis de las Poblaciones existentes
- Análisis de la Producción de la zona
- Características de los Asentamientos Humanos y sus movimientos
- Servicios públicos y privados existentes en la zona
- Cuantificación de Beneficios y Costos Económicos
- Empatía de los beneficiarios con el proyecto, encuestas a los beneficiarios directos.

Alineados con su gente

Página 29 de 49

facebook: Municipalidad Distrital de Lobitos
Nuevo Lobitos Mz A2 - Lobitos - Talara - Piura

21



MUNICIPALIDAD DISTRITAL DE LOBITOS

LOBITOS, BALNEARIO DE LA PAZ
Ley N° 12217

"Año del Bicentenario, de la consolidación de nuestra Independencia, y de la conmemoración de las heroicas batallas de Junín y Ayacucho"

r) Trabajos de gabinete:

- Revisión y análisis de documentación recopilada en los puntos anteriores y la proporcionada por las áreas involucradas.
- Coordinación, análisis e integración de la documentación elaborada por los profesionales y el equipo técnico sobre la problemática existente y el diagnóstico de la infraestructura vial.
- Coordinación análisis e integración de la documentación concerniente al planteamiento de alternativas de solución e iniciativas de inversión en cuanto a infraestructura vial, obras de arte y señalizaciones, entre otros.
- Coordinación, análisis e integración de la documentación elaborada por los profesionales y el equipo técnico sobre la formulación de las alternativas propuestas, y evaluación social de estas.

El estudio está enmarcado en el Sistema Nacional de Programación Multianual y Gestión de Inversiones, por ello el desarrollo del estudio deberá considerar el perfil o "Ficha Técnica" según corresponda y bajo los lineamientos del Sector Transportes y Comunicaciones para la Formulación y Evaluación de Proyectos de Inversión en Carreteras Interurbana:

- Elaborar el Estudio de Preinversión según Guía General para la Identificación, Formulación y Evaluación de Proyectos de Inversión, Invierte.pe.
- Elaborar la Ficha Técnica según corresponda y bajo los lineamientos del Sector Transportes y Comunicaciones para la Formulación y Evaluación de Proyectos de Inversión en Carreteras Interurbana.

15. ALGUNOS ALCANCES

1) DATOS GENERALES

Este ítem consiste en recoger información relacionada al proyecto que se plantea ejecutar, los mismos que determinarán la tipología de proyecto (calidad o cobertura) priorizado en el Programa Multianual de Inversiones del Sector.

a) ARTICULACIÓN CON EL PROGRAMA MULTIANUAL DE INVERSIONES (PMI)

En función a los Servicios Identificados por el Sector Transportes y Comunicaciones, el servicio asociado es el de Transitabilidad Vial Interurbana. Se deberá identificar el Indicador representativo asociado a la brecha de infraestructura. En función al Indicador Brecha de Calidad/Cobertura.

b) NOMBRE DEL PROYECTO

El nombre del proyecto de inversión deberá indicar la naturaleza de intervención, además de identificar el objeto del proyecto y su ubicación, el mismo que deberá mantenerse durante todo el horizonte de evaluación del proyecto.

Alineados con su gente

Página 30 de 49

facebook: Municipalidad Distrital de Lobitos

Nuevo Lobitos Mz A2 - Lobitos - Talara - Piura 20



MUNICIPALIDAD DISTRITAL DE LOBITOS

LOBITOS, BALNEARIO DE LA PAZ
Ley N° 12217

"Año del Bicentenario, de la consolidación de nuestra Independencia, y de la conmemoración de las heroicas batallas de Junín y Ayacucho"

c) RESPONSABILIDAD FUNCIONAL

Señalar y relacionar adecuadamente la ubicación del proyecto dentro del clasificador de responsabilidad funcional del sistema nacional de programación multianual y gestión de inversiones (Según Anexo N° 02 de la Directiva N° 001-2019-EF/63.01, Directiva para la Programación Multianual en el Marco del Sistema Nacional de Programación Multianual y Gestión de Inversiones), la información a considerar es:

- FUNCIÓN
- DIVISIÓN FUNCIONAL
- GRUPO FUNCIONAL
- SECTOR RESPONSABLE

d) INSTITUCIONALIDAD

En este acápite se considera información de las Áreas u Órganos dentro de la Entidad que actúan en el marco del Sistema Invierte.pe

e) UBICACIÓN GEOGRÁFICA

Colocar la ubicación geográfica del proyecto de inversión, precisando el departamento, provincia, distrito y centro poblado. Asimismo, se deberá especificar la codificación del ubigeo el cual incluya el código del departamento, provincia y distrito.

II. IDENTIFICACIÓN

a) UNIDAD PRODUCTORA DE SERVICIO (UP)

Es el conjunto de recursos o factores productivos (infraestructura, equipos, personal, organización, capacidades de gestión, entre otros) que, articulados entre sí, tienen la capacidad de proveer bienes y/o servicios públicos a la población. En este caso, la UP es la carretera con todos sus elementos (puentes, obras de arte) y su operador que está a cargo del mantenimiento.

Es necesario, asociarlo a la nomenclatura del Registro Nacional de Carreteras (RENAC) del Sistema Nacional de Carreteras (SINAC), escribirlo en forma completa, deberá adjuntarse una imagen de la UP, para ello se recomienda tener en cuenta los mapas viales del Sector, teniendo en cuenta el siguiente Link: http://portal.mtc.gob.pe/transportes/caminos/normas_carreteras/mapas_viales.html.

b) PROBLEMA CENTRAL, CAUSAS Y EFECTOS

Se deberá especificar con precisión el problema central identificado, el cual debe ser planteado sobre la base del diagnóstico del área de estudio de la UP y de los involucrados, analizando y determinando las principales causas que lo generan, así como los efectos que éste ocasiona.

El Problema Central es aquella situación negativa que afecta a los beneficiarios y es la que se pretende solucionar mediante el proyecto

c) POBLACIÓN DEL ÁREA DE INFLUENCIA O BENEFICIADA

En general para proyectos de carreteras el área de influencia abarca el ámbito donde se localizan los afectados por el problema a resolver, esto implica el área

Página 31 de 49

Alineados con su gente

facebook: Municipalidad Distrital de Lobitos

Nuevo Lobitos Mz A2 - Lobitos - Talara - Piura



MUNICIPALIDAD DISTRITAL DE LOBITOS

LOBITOS, BALNEARIO DE LA PAZ

Ley N° 12217

"Año del Bicentenario, de la consolidación de nuestra Independencia, y de la conmemoración de las heroicas batallas de Junín y Ayacucho"

contigua a la carretera a ser intervenida. Por lo general, el área de influencia del proyecto puede ser considerada como el área de estudio, por ende, la población del área de influencia o beneficiada corresponde a la población de los centros poblados o localidades que lo conforman.

d) DEFINICIÓN DE LOS OBJETIVOS DEL PROYECTO

d.1) Objetivo

Descripción del objetivo central

El objetivo central es la situación que se pretende lograr luego de la intervención con el proyecto. Este objetivo siempre estará asociado a la solución del problema central; por ello, la forma más fácil de definir el objetivo central del Proyecto de inversión es a través de la identificación de la situación deseada, es decir, el problema solucionado.

Principales Indicadores del Objetivo Central

Señalar al menos un indicador que permita la medición de los cambios producidos por el proyecto sobre la población objetivo. Medir el (los) indicador(es) planteado(s) en el año base (situación sin proyecto) de acuerdo a la fuente de verificación.

d.2) Medios Fundamentales

Se relacionan directamente con el objetivo central y se construyen a partir de las causas indirectas, son denominados como la línea de acción de los proyectos o componentes del mismo.

Entre los medios fundamentales que contribuyen a la solución del problema principal (bajos niveles de transitabilidad) se encuentran los siguientes:

- Mejoramiento Recuperación y/o Construcción del Pavimento
- Adecuaciones y/o dotación de Obras de Arte y Drenaje
- Adecuación y/o dotación de Señalización y Seguridad Vial

e) ANÁLISIS DE LOS INVOLUCRADOS

La matriz de involucrados incluye información sobre los grupos sociales y entidades públicas o privadas, que tendrán relación con la ejecución, la operación y el mantenimiento del proyecto. Entre los grupos involucrados están:

- Los potenciales beneficiarios del Proyecto de inversión.
- Los pobladores que deben otorgar derechos de pase.
- Los que pudiesen ser afectados en la ejecución u operación, como la asociación de regantes o comunidades campesinas.
- Las entidades que financiarán el Proyecto de inversión.
- Las entidades públicas o privadas que participan o apoyan en la ejecución y mantenimiento de la vía

Alineados con su gente

Página 32 de 49

facebook: Municipalidad Distrital de Lobitos

Nuevo Lobitos Mz A2 - Lobitos - Talara - Piura

18



MUNICIPALIDAD DISTRITAL DE LOBITOS

LOBITOS, BALNEARIO DE LA PAZ
Ley N° 12217

"Año del Bicentenario, de la consolidación de nuestra Independencia, y de la conmemoración de las heroicas batallas de Junín y Ayacucho"

f) DESCRIPCIÓN DE LA SOLUCIÓN PLANTEADA

Describir la alternativa de solución planteada (Por ejemplo: longitud, número de carriles, tipo de superficie de rodadura Etc.), sobre la base del análisis de las acciones que concretarán los medios fundamentales. El cuadro que se presenta está conformado por una sola alternativa de solución. La alternativa deberá considerar un enfoque sostenible ante cambios climáticos y gestión de desastres.

NOTA: De evidenciarse solo una alternativa de solución, el formulador deberá sustentar las razones.

g) REQUERIMIENTOS TÉCNICOS, REGULATORIOS Y/O NORMATIVOS

Considerar los aspectos técnicos y regulatorios que el proyecto deberá cumplir durante la ejecución y funcionamiento (disponibilidad de terrenos, cumplimiento de permisos y autorizaciones, entre otros).

III. FORMULACIÓN Y EVALUACIÓN

a) HORIZONTE DE EVALUACIÓN

Se define el horizonte de evaluación como el número de años para el cual se elaboran los flujos de costos del proyecto, con el fin de obtener su indicador de costo - eficiencia. Este período comprende la fase de ejecución y funcionamiento. Al respecto, el horizonte de evaluación para proyectos de Mejoramiento, Recuperación y Creación (Construcción) de infraestructura definitiva pavimentada, será de 20 años; y para el caso de infraestructura definitiva con suelos estabilizados o vías no pavimentadas con soluciones básicas, el horizonte será de 10 años.

En la fase de ejecución se considerará el tiempo en que se ejecutarán las acciones que se han previsto en el planteamiento del proyecto. En la fase de funcionamiento se considera el tiempo en el cual se espera que se puedan brindar los servicios con la capacidad que ha sido considerada en el proyecto.

b) ESTUDIO DE MERCADO DEL SERVICIO PÚBLICO

b.1 Análisis de la demanda

La demanda en un proyecto de infraestructura vial, está referida a la cantidad de vehículos que transitan por la vía materia de estudio, su cálculo de determinación en base a los conteos vehiculares que se realicen en el estudio de tráfico.

Asimismo, la demanda del proyecto está referida al flujo vehicular actual y futuro (tráfico normal, generado y desviado), durante su horizonte de evaluación.

Los parámetros y supuestos empleados en el cálculo y proyección de la demanda durante el horizonte de evaluación, además de describir y

Página 33 de 49

Alineados con su gente

facebook: Municipalidad Distrital de Lobitos
Nuevo Lobitos Mz A2 - Lobitos - Talara - Piura



MUNICIPALIDAD DISTRITAL DE LOBITOS

LOBITOS, BALNEARIO DE LA PAZ

Ley N° 12217

"Año del Bicentenario, de la consolidación de nuestra Independencia, y de la conmemoración de las heroicas batallas de Junín y Ayacucho"

fundamentar las fuentes de información empleadas y la metodología de estimación de la demanda.

b.2 Análisis de la oferta

El análisis de la oferta vial está referido a describir la situación actual de la vía; es decir el estado en que se encuentra tanto el camino o carretera interurbana a intervenir como los servicios de transporte disponibles. A efectos de comparar la oferta con la demanda, se asumirá la oferta como el nivel de tráfico actual, es decir el tránsito normal y su proyección.

b.3 Balance oferta - demanda

El balance de la oferta – demanda, se determina a partir de la comparación entre la demanda con proyecto y la oferta sin proyecto durante el horizonte de evaluación del proyecto. Para efectuar el balance y estimar la brecha entre la demanda y la oferta (sin proyecto) es necesario que ambas variables se expresen en la misma unidad de medida, en este caso expresado en IMDA (Índice Medio Diario Anual).

b.4 Nivel de Brecha Asociado

Los proyectos tienen que estar alineados con el cierre de brechas. Será la cuantificación del servicio que representa el proyecto en términos de la brecha asociada a la infraestructura, cuyo indicador ha sido identificado en el Ítem. 1.2. El valor de dicha brecha será el número de kilómetros (Km) intervenidos por el proyecto.

c) COSTO DEL PROYECTO

c.1 Costos de inversión

Deberá anotar los componentes requeridos para la ejecución del proyecto de inversión. Cada componente deberá indicar la unidad de medida, la cantidad necesaria para ejecutar el proyecto, costos estimados y el monto de inversión estimado necesario para la ejecución e implementación del proyecto. A fin de definir los costos de inversión y mantenimiento.

c.2 Cronograma de ejecución financiera

En este acápite se deberá tomar los costos asociados al proyecto en base a su cronograma de avance físico programado. El avance deberá ser mensual, bimestral o trimestral de su ejecución financiera, totalizando el 100% la sumatoria de los avances.

c.3) Cronograma de ejecución física

En este cuadro se deberá considerar el avance físico del proyecto, registrando el porcentaje previsto de avance mensual, bimestral o trimestral de su ejecución física, totalizando el 100% la sumatoria de los avances.

Alineados con su gente

Página 34 de 49

facebook: Municipalidad Distrital de Lobitos
Nuevo Lobitos Mz A2 - Lobitos - Talara - Piura

16



MUNICIPALIDAD DISTRITAL DE LOBITOS

LOBITOS, BALNEARIO DE LA PAZ
Ley N° 12217

"Año del Bicentenario, de la consolidación de nuestra Independencia, y de la conmemoración de las heroicas batallas de Junín y Ayacucho"

c.5) Costos de operación y mantenimiento con y sin proyecto

Se estimarán todos los costos de operación y mantenimiento en los que se incurrirá una vez ejecutado el proyecto de inversión, es decir, durante la fase de funcionamiento (incluidos aquellos de las medidas de reducción del riesgo y de mitigación de impactos ambientales negativos).

d) CRITERIO DE DECISIÓN DE INVERSIÓN

La evaluación del proyecto se efectúa con la metodología costo / eficiencia, para ello se deberá tomar en cuenta los siguientes aspectos:

d.1) Factores de corrección social adoptados para los fines de la evaluación de los proyectos del Sector, son los siguientes:

- Factor de Corrección para Inversión = 0.79
- Factor de Corrección para Operación y Mantenimiento = 0.75

d.2 La Tasa Social de Descuento (TSD) representa el costo de oportunidad en que incurre el país cuando utiliza recursos para financiar sus proyectos. La tasa de descuento vigente será 8%.

Para la evaluación social de este tipo de proyectos (creación, mejoramiento y recuperación), se empleará la metodología Costo-Eficiencia, presentando como indicadores: El Valor Actual de Costos (VAC), Costo por Capacidad de Producción, que resulta de dividir el VAC entre el kilometraje, beneficiario directo o vehículo, según corresponda.

e) SOSTENIBILIDAD

e.1) Responsable de la operación y mantenimiento

Indicar el responsable de la operación y mantenimiento del proyecto de inversión. En el caso de que sea una Entidad pública se deberá indicar el nombre de la Entidad Responsable; en los casos que los responsables sean organizaciones populares o los beneficiarios se señalará a los mismos y se detallará brevemente como se operará y mantendrá el proyecto

e.2) ¿Es la Unidad Ejecutora de Inversiones la responsable de la Operación y Mantenimiento del Proyecto de Inversión con cargo a su Presupuesto Institucional?

Se deberá indicar si la Unidad Ejecutora de Inversiones es o no la responsable de la operación y mantenimiento; asimismo, se anotarán los documentos y el nombre de la Entidad u Organización donde se sustente los acuerdos institucionales u otros que garanticen el financiamiento de los gastos de operación y mantenimiento.



Alineados con su gente

Página 35 de 49

facebook: Municipalidad Distrital de Lobitos
Nuevo Lobitos Mz A2 - Lobitos - Talara - Piura

15



MUNICIPALIDAD DISTRITAL DE LOBITOS

LOBITOS, BALNEARIO DE LA PAZ

Ley N° 12217

"Año del Bicentenario, de la consolidación de nuestra Independencia, y de la conmemoración de las heroicas batallas de Junín y Ayacucho"

e.3) ¿El área donde se ubica el proyecto ha sido afectada por algún desastre?

Indicar si el proyecto se ubica en un área afectada por algún desastre, en la cual se deberá gestionar en forma prospectiva el riesgo, entendido como el planteamiento del conjunto de medidas que deben realizarse con el fin de evitar y prevenir el riesgo futuro, incluyendo las medidas de gestión correctiva de riesgo para el proyecto

Para gestionar el riesgo se debe tener presente las acciones que se desarrollarán con el proyecto y analizar si se generaría riesgo para la UP que se instalaría, o para los elementos de esta sobre los que se intervendrá. Asimismo, se deberá anotar las medidas consideradas en el proyecto para mitigar el riesgo de desastre

h) MODALIDAD DE EJECUCIÓN

Se debe especificar la modalidad de ejecución presupuestal del proyecto sustentando los criterios aplicados para la selección; las modalidades pueden ser por "Administración Indirecta" o por "Administración Directa".



i) IMPACTO AMBIENTAL

Se deberá identificar y anotar en el cuadro los impactos negativos que generará el proyecto de inversión durante su etapa de ejecución y posterior operación, y las correspondientes medidas de prevención, control y/o mitigación que se proponen; medio de verificación de cumplimiento

j) CONCLUSIONES Y RECOMENDACIONES

Señalar la alternativa, explicitando los criterios que se han considerado; asimismo, se deberá recomendar las acciones posteriores a realizar en relación al ciclo de inversión.

IV. ANEXOS

1. Anexo N° 01: Diagnóstico (identificación de riesgos, mapas, planos y/o croquis, y elaborar los formatos de Campo - Inventario Vial).
2. Anexo N° 02: Estudio de Topográfico.
3. Anexo N° 03: Estudio de Diseño y Trazo Geométrico
3. Anexo N° 04: Estudio de Mecánica de Suelos y Pavimentos.
4. Anexo N° 05: Estudio de Canteras, Fuentes de Agua y Botaderos.
5. Anexo N° 06: Estudio Socioeconómico
6. Anexo N° 07: Estudio de Hidrología e Hidráulica.
7. Anexo N° 08: Estudio de Estructuras, Obras de Arte y Drenaje.

Alineados con su gente

Página 36 de 49

facebook: Municipalidad Distrital de Lobitos
Nuevo Lobitos Mz A2 - Lobitos - Talara - Piura

14



MUNICIPALIDAD DISTRITAL DE LOBITOS

LOBITOS, BALNEARIO DE LA PAZ
Ley N° 12217

"Año del Bicentenario, de la consolidación de nuestra Independencia, y de la conmemoración de las heroicas batallas de Junín y Ayacucho"

8. Anexo N° 09: Estudio de Geología y Geotecnia.
9. Anexo N° 10: Estudio de Señalización y Seguridad Vial.
10. Anexo N° 11: Estructura de presupuestos estimado (Presupuesto, Metrado)
11. Anexo N° 12: Estudio de Tráfico.
12. Anexo N° 13: Estudio de Impacto Vial.
13. Anexo N° 14: Estudio de Análisis de Riego y Vulnerabilidad
14. Anexo N° 15: CIRA
15. Anexo N° 16: Estado Situacional de Interferencias.
16. Anexo N° 17: Estudio de Afectaciones Prediales.
17. Anexo N° 11: Documentos de Impacto ambiental.
18. Documentos diversos: acuerdos institucionales, entre otros



16. PLAZO DE ELABORACIÓN DE LA FICHA TÉCNICA O DEL ESTUDIO DE PREINVERSIÓN, PLAZOS PARA PRESENTACIÓN, REVISIÓN Y LEVANTAMIENTO DE OBSERVACIONES DE INFORMES SOLICITADOS.

El plazo del estudio tendrá una duración de 90 (noventa) días calendario. Se contará a partir del día siguiente de la suscripción del contrato y entrega del terreno. (Ver cronograma para la realización del estudio). Los plazos para la presentación de los Informes y del Documento del Estudio de Preinversión son obligatorios y están determinados en los presentes Términos de Referencia. Si el EQUIPO CONSULTOR puede entregar el servicio antes de la fecha fijada, se aceptará los servicios y si se encuentran conforme a los presentes Términos de Referencia, se dará por concluido el servicio e inmediatamente se iniciará con los pagos correspondientes.

Estos plazos no incluyen:

- Revisión de informes (entregables).
- Revisión del Informe Final.
- Subsanación de observaciones al Informe Final, si las hubiera.
- Revisión y conformidad de la UF- con la que tenga convenio la Municipalidad Distrital de correspondiente a la subsanación de Observaciones, de ser el caso.
- Período de tiempo para la revisión y aprobación.

Alineados con su gente

Página 37 de 49

facebook: Municipalidad Distrital de Lobitos
Nuevo Lobitos Mz A2 - Lobitos - Talara - Piura

13

**MUNICIPALIDAD DISTRITAL DE LOBITOS****LOBITOS, BALNEARIO DE LA PAZ****Ley N° 12217**

"Año del Bicentenario, de la consolidación de nuestra Independencia, y de la conmemoración de las heroicas batallas de Junín y Ayacucho"

- Subsanación de observaciones de esta instancia evaluadora, de ser el caso

El EQUIPO CONSULTOR podrá ampliar o redefinir este conjunto de actividades en su Plan de Trabajo siempre y cuando ello se sustente adecuadamente para alcanzar la mejor calidad posible en el trabajo encomendado.

De las observaciones

Las observaciones por parte de la entidad contratante deberán ser levantadas por el Consultor, en un plazo no mayor de 15 días calendarios, o las que el área usuaria indorme. Si las observaciones persistieran en más de dos oportunidades o no se absolvieran en los plazos establecidos de los presentes términos de referencia será causal para la resolución del contrato, sin perjuicio de las acciones y sanciones de Ley

El Consultor deberá entregar los Informes y el Documento del Estudio de Preinversión, con los contenidos y dentro de los plazos establecidos

17. NÚMEROS Y CONTENIDOS DE LOS INFORMES QUE PRESENTARÁN.

Durante el desarrollo del servicio, el CONSULTOR presentará informes progresivos de avance, los mismos que corresponderán a

PRIMER ENTREGABLE: PLAN DE TRABAJO

Será presentado a los cinco (5) días calendarios de suscrito el Contrato, conteniendo el Plan de Trabajo detallado (tanto de campo, como de gabinete) y el Cronograma de Actividades del desarrollo de la Consultoría. El Plan de Trabajo será de acuerdo a la fecha de inicio del plazo de ejecución de la consultoría o del servicio estipulada en el Contrato. El Plan de Trabajo (Cronograma y Programa de Actividades actualizados), será formulado por el Consultor y aprobado por el Evaluador. Se formulará en base a los presentes Términos de Referencia, definiendo las fechas para la entrega de los informes y del Documento del Estudio de Preinversión de acuerdo a la fecha de inicio y el plazo de ejecución del servicio que se indica en el Contrato.

SEGUNDO ENTREGABLE: ESTUDIO DE PREINVERSIÓN A NIVEL DE PERFIL O FICHA TÉCNICA

Será presentado a los Cuarenta y cinco (45) días calendarios de aprobado el Plan de Trabajo (primer entregable), conteniendo el desarrollo de cada uno de los capítulos indicados:

I DATOS GENERALES

1. ARTICULACIÓN CON EL PROGRAMA MULTIANUAL DE INVERSIONES (PMI).
2. NOMBRE DEL PROYECTO
3. RESPONSABILIDAD FUNCIONAL
4. INSTITUCIONALIDAD
5. UBICACIÓN GEOGRÁFICA

Alineados con su gente

Página 38 de 49

facebook: Municipalidad Distrital de Lobitos
Nuevo Lobitos Mz A2 - Lobitos - Talara - Piura

12



MUNICIPALIDAD DISTRITAL DE LOBITOS

LOBITOS, BALNEARIO DE LA PAZ
Ley N° 12217

"Año del Bicentenario, de la consolidación de nuestra Independencia, y de la conmemoración de las heroicas batallas de Junín y Ayacucho"

II IDENTIFICACIÓN

1. UNIDAD PRODUCTORA DE SERVICIO (UP)
2. PROBLEMA CENTRAL, CAUSAS Y EFECTOS
3. POBLACIÓN DEL ÁREA DE INFLUENCIA O BENEFICIADA
4. DEFINICIÓN DE LOS OBJETIVOS DEL PROYECTO
 - 4.1 Objetivos
 - 4.2 Medios Fundamentales
5. ANÁLISIS DE LOS INVOLUCRADOS
6. DESCRIPCIÓN DE LA SOLUCIÓN PLANTEADA
7. REQUERIMIENTOS TÉCNICOS, REGULATORIOS Y/O NORMATIVOS

III FORMULACIÓN Y EVALUACIÓN

1. HORIZONTE DE EVALUACIÓN
2. ESTUDIO DE MERCADO DEL SERVICIO PÚBLICO
 - 2.1 Análisis de la demanda
 - 2.2 Análisis de la oferta
 - 2.3 Balance oferta – demanda
 - 2.4 Nivel de Brecha Asociado
3. COSTO DEL PROYECTO
 - 3.1 Costos de inversión
 - 3.2 Cronograma de ejecución financiera
 - 3.3 Cronograma de ejecución física
 - 3.4 Costos de operación y mantenimiento con y sin proyecto
4. CRITERIO DE DECISIÓN DE INVERSIÓN
5. SOSTENIBILIDAD
 - 5.1 Responsable de la operación y mantenimiento
 - 5.2 ¿Es la Unidad Ejecutora de Inversiones la responsable de la Operación y Mantenimiento del Proyecto de Inversión con cargo a su Presupuesto Institucional?
 - 5.3 ¿El área donde se ubica el proyecto ha sido afectada por algún desastre?
6. MODALIDAD DE EJECUCIÓN
7. IMPACTO AMBIENTAL
8. CONCLUSIONES Y RECOMENDACIONES

TERCER ENTREGABLE: PRESENTACIÓN DEL PI FINAL

Se presentará dentro de los cuarenta (40) días calendario para la evaluación y conformidad por la UF el todo el Informe, en original, dentro de los noventa (90) días de iniciado el plazo contractual.

1. Anexo N° 01: Diagnóstico (identificación de riesgos, mapas, planos y/o croquis, y elaborar los formatos de Campo - Inventario Vial).
2. Anexo N° 02: Estudio de Topográfico.
3. Anexo N° 03: Estudio de Diseño y Trazo Geométrico
3. Anexo N° 04: Estudio de Mecánica de Suelos y Pavimentos.
4. Anexo N° 05: Estudio de Canteras, Fuentes de Agua y Boladeros.

Alineados con su gente

Página 39 de 49

facebook: Municipalidad Distrital de Lobitos
Nuevo Lobitos Mz A2 - Lobitos - Talara - Piura ||



MUNICIPALIDAD DISTRITAL DE LOBITOS

LOBITOS, BALNEARIO DE LA PAZ

Ley N° 12217

"Año del Bicentenario, de la consolidación de nuestra Independencia, y de la conmemoración de las heroicas batallas de Junín y Ayacucho"

5. Anexo N° 06: Estudio Socioeconómico
6. Anexo N° 07: Estudio de Hidrología e Hidráulica.
7. Anexo N° 08: Estudio de Estructuras, Obras de Arte y Drenaje.
8. Anexo N° 09: Estudio de Geología y Geotecnia.
9. Anexo N° 10: Estudio de Señalización y Seguridad Vial.
10. Anexo N° 11: Estructura de presupuestos estimado (Presupuesto, Metrado)
11. Anexo N° 12: Estudio de Tráfico.
12. Anexo N° 13: Estudio de Impacto Vial.
13. Anexo N° 14: Estudio de Análisis de Riego y Vulnerabilidad
14. Anexo N° 15: CIRA
15. Anexo N° 16: Estado Situacional de Interferencias.
16. Anexo N° 17: Estudio de Afectaciones Prediales.
17. Anexo N° 11: Documentos de Impacto ambiental.
18. Documentos diversos: acuerdos institucionales, entre otros

Será presentado a los NOVENTA (90) días próximos de la suscripción del Contrato, el Informe final deberá entenderse como un documento que adjunte el Estudio completo que incluye todos los módulos y Anexos, firmados por los especialistas que han intervenido en el estudio, los cuales serán presentados a la Municipalidad, para su registro en el banco de Inversiones.

NOTA: De existir observaciones al estudio presentado, se le dará al consultor un plazo prudencial en función a su complejidad para realizar el levantamiento y subsanaciones requeridas. Dicho plazo no podrá ser mayor a Quince (15) días calendarios, pudiendo ser menos, y se contará a partir de la recepción de las observaciones por parte del consultor.

Después de la viabilidad del PIP, el Consultor deberá entregar el o los USB y un original y dos copias en físico a la UF respectiva, con los archivos correspondientes al estudio, en una forma ordenada y con una memoria explicativa indicando la manera de restituir totalmente el Informe Final. Toda la documentación que se presente deberá tener un índice y numeración de páginas, asimismo mostrarán el sello y firma del Jefe de Proyecto; cada Especialista visará, en señal de conformidad, los documentos de su especialidad.

Alineados con su gente

Página 40 de 49

facebook: Municipalidad Distrital de Lobitos
Nuevo Lobitos Mz A2 - Lobitos - Talara - Piura

10



MUNICIPALIDAD DISTRITAL DE LOBITOS

LOBITOS, BALNEARIO DE LA PAZ
Ley N° 12217

"Año del Bicentenario, de la consolidación de nuestra Independencia, y de la conmemoración de las heroicas batallas de Junín y Ayacucho"

18. DESCRIPCIÓN DE LAS COORDINACIONES QUE DEBERÁ REALIZAR EL CONSULTOR CON LA MUNICIPALIDAD DISTRITAL DE LOBITOS Y DIVERSAS ENTIDADES.

El consultor después de haber ganado la licitación y posterior firma de contrata deberá de coordinar con las siguientes entidades y/o autoridades para la adecuada elaboración del PIP:

- Municipalidad Distrital de Lobitos.
- Municipalidad Provincial de Tarma - Pariñas
- Dirección Regional de Transporte de Piura.
- Pro Vías Departamental - Piura
- Autoridades de las localidades involucradas.

19. VALOR ESTIMADO PARA LA ELABORACIÓN DE LA FICHA TÉCNICA O DEL ESTUDIO DE PREINVERSIÓN

El Valor Referencial para la Elaboración de estudios de Preinversión a nivel de Perfil o Ficha Técnica del PI "MEJORAMIENTO DEL CAMINO VECINAL EMP PI-100 (DIVISIÓN DE LOBITOS) PI- 509-EMP PI-507, DEL EMP PI 100 - PI 508 - EMP PI 507, EMP PI 100 - PI 508 - PI 507 TRAMO DISTRITO DE LOBITOS, RUTA NACIONAL EMP PE 1N QUEBRADA ONDA DEL DISTRITO DE LOBITOS, PROVINCIA DE TALARA, DEPARTAMENTO DE PIURA", se ha establecido en el respectivo estudio de mercado, el cual forma parte del expediente de contratación, el mismo que incluye impuestos de Ley y cualquier otro concepto que pudiera incidir en el costo del estudio.

ESTRUCTURA PARA LA ELABORACIÓN DEL ESTUDIO DE PREINVERSIÓN O FICHA TÉCNICA

ELABORACIÓN DE PERFIL DE PRE INVERSIÓN: "MEJORAMIENTO DEL CAMINO VECINAL EMP PI-100 (DIVISIÓN DE LOBITOS) PI- 509-EMP PI-507, DEL EMP PI 100 - PI 508 - EMP PI 507, EMP PI 100 - PI 508 - PI 507 TRAMO DISTRITO DE LOBITOS, RUTA NACIONAL EMP PE 1N QUEBRADA ONDA DEL DISTRITO DE LOBITOS, PROVINCIA DE TALARA, DEPARTAMENTO DE PIURA"

ITEM	DESCRIPCIÓN	UND	CANTIDAD	TIEMPO / MES	COSTO	SUBTOTAL	PARCIAL
1.0	PERSONAL PROFESIONAL						
1.1	Ingeniero Civil y/o Arquitecto - Jefe del proyecto	Mes	1.00	3.00	8,000.00	24,000.00	24,000.00
1.2	Especialista en Trazo y Diseño Geométrico	Mes	1.00	2.00	6,000.00	12,000.00	12,000.00
1.3	Especialista en Metrados, Costos y Presupuestos y Programación	Mes	1.00	2.00	6,000.00	12,000.00	12,000.00
1.4	Especialista en Formulación y Evaluación de Proyectos	Mes	1.00	3.00	8,000.00	24,000.00	24,000.00
2.0	PERSONAL TÉCNICO						
2.1	Dibujante Cadista - Planos	Mes	2.00	2.00	2,500.00	10,000.00	10,000.00
3.0	ESTUDIOS BÁSICOS						
3.1	Estudios Topografía (Incluye, equipos, personal, etc)	Global	1.00	1.00	50,000.00	50,000.00	50,000.00
3.2	Estudios de Mecánica de Suelos	Global	1.00	1.00	30,000.00	30,000.00	30,000.00
3.3	Estudios de Tráfico	Global	1.00	1.00	15,000.00	15,000.00	15,000.00
4.0	OTROS						
4.1	Movilidad, incluye chofer y combustible	Global	1.00	3.00	6,000.00	18,000.00	18,000.00
4.2	Impresiones y Ploteo	Global	1.00	1.00	2,000.00	2,000.00	2,000.00
4.3	Aplicación y Procesamiento de Encuestas Sociodemográficas	Global	1.00	1.00	2,000.00	2,000.00	2,000.00
MONTO TOTAL DE ELABORACIÓN DE PERFIL DE PREINVERSIÓN							199,000.00

facebook: Municipalidad Distrital de Lobitos
Nuevo Lobitos Mz A2 - Lobitos - Tarma - Piura



MUNICIPALIDAD DISTRITAL DE LOBITOS

LOBITOS, BALNEARIO DE LA PAZ

Ley N° 12217

"Año del Bicentenario, de la consolidación de nuestra Independencia, y de la conmemoración de las heroicas batallas de Junín y Ayacucho"

20. FORMA DE PAGO DEL ESTUDIO Y CRONOGRAMA DE PAGO

Los pagos a EL CONSULTOR por parte de la Municipalidad serán en función al avance, presentación y aprobación de los informes del estudio por parte del funcionario responsable de la entidad.

El pago por el servicio de consultoría se realizará en tres (03) armadas como sigue:

PRIMER PAGO:

La entidad cancelara el 30% del monto total del contrato, a la aprobación del Plan de Trabajo, Previa Conformidad del Área Usaria o el que haga sus veces.

SEGUNDO PAGO:

La entidad cancelara el 40% del monto total del contrato a la entrega del Informe final, Previa Conformidad del Área Técnica y del Supervisor del Estudio o el que haga sus veces

TERCER PAGO:

La entidad cancelara el 30% restante a la APROBACIÓN Del Estudio a nivel de pre inversión debidamente VIABILIZADO por la UF de la Municipalidad y Previa conformidad del Área Técnica y/o del Supervisor del Estudio o el que haga sus veces.

PAGOS	MONTOS	ENTREGABLE RELACIONADO	CONDICIÓN PARA EL PAGO
PRIMER PAGO	30 % del monto contratado	PRIMER ENTREGABLE	Previa conformidad del área usuaria
SEGUNDO PAGO	40 % del monto contratado	SEGUNDO ENTREGABLE	Previa conformidad del área usuaria
TERCER PAGO	30 % del monto contratado	TERCER ENTREGABLE	Previa conformidad del área usuaria

21. CONSIDERACIONES ESPECÍFICAS

A) Requisitos del Proveedor

El Consultor que se encargará de prestar el servicio de consultoría, podrá ser una persona natural o jurídica que cumpla con los siguientes requisitos mínimos:

Inscripción vigente en el Registro Nacional de Proveedores RNP como proveedor de servicios.

- No tener impedimento para contratar con el Estado.
- Amplia experiencia y conocimiento en la formulación del Estudio de Preinversión para proyectos del sector transporte.
- Contar con personal requerido de acuerdo a lo solicitado por la Entidad.
- El consultor seleccionado, será el responsable del adecuado planeamiento, programación y conducción del Estudio de Preinversión, así como por la calidad técnica de todo el estudio que deberá ser ejecutado en concordancia con lo indicado por la Entidad.
- El consultor será directamente responsable de la calidad de los servicios que preste y de la idoneidad del personal a su cargo, así como del cumplimiento de la programación, logro oportuno de las metas previstas y adopción de las provisiones necesarias para el fiel cumplimiento del Contrato.

Alineados con su gente

Página 42 de 49

facebook: Municipalidad Distrital de Lobitos

Nuevo Lobitos Mz A2 - Lobitos - Talara - Piura



MUNICIPALIDAD DISTRITAL DE LOBITOS

LOBITOS, BALNEARIO DE LA PAZ
Ley N° 12217

"Año del Bicentenario, de la consolidación de nuestra Independencia, y de la conmemoración de las heroicas batallas de Junín y Ayacucho"

- El consultor dará por terminado los servicios de cualquier miembro de su equipo cuyo comportamiento o trabajo no sea satisfactorio para los propósitos del estudio.

B) CONDICIONES DE LOS CONSORCIOS

De conformidad con el numeral 49.5 del artículo 49 del Reglamento, el área usuaria puede incluir lo siguiente:

- 1) El número máximo de consorciados es de dos (2) integrantes.
- 2) El porcentaje mínimo de participación de cada consorciado es de 40%.
- 3) El porcentaje mínimo de participación en la ejecución del contrato, para el integrante del consorcio que acredite mayor experiencia, es mayor de 50%.

DEL PERSONAL

PLANTEL PROFESIONAL CLAVE

PLANTEL PROFESIONAL CLAVE			
CARGO	CAN T.	PROFESIÓN	EXPERIENCIA
JEFE DE PROYECTO	01	Ingeniero Civil y/o Arquitecto (Título a Nombre de la Nación)	Deberá acreditar tener experiencia de Veinte y Cuatro (24) meses de experiencia como Jefe de Proyecto y/o Jefe de Estudio y/o Proyectista y/o Formador y/o en cargos de Gerencia y/o Dirección, en la elaboración de expedientes técnico y/o estudios de pre inversión en servicios de consultoría de obra y/o servicios de consultoría similares; que se computa desde la colegiatura.
ESPECIALISTA EN TRAZO Y DISEÑO GEOMETRICO	01	Ingeniero Civil (Título a Nombre de la Nación)	Deberá acreditar tener experiencia no menor de doce (12) meses que, sin perjuicio de la denominación contenida en los certificados o constancias, demuestre fehacientemente haber sido especialista en trazo y diseño geométrico y /o especialista en trazo, en formulación de proyectos en general, que se computa desde la colegiatura.
ESPECIALISTA EN METRADOS, COSTOS Y PRESUPUESTOS Y PROGRAMACION	01	Ingeniero Civil y/o Arquitecto (Título a Nombre de la Nación)	Deberá acreditar tener experiencia de doce (12) meses de experiencia como especialista y/o evaluador y/o inspector y/o coordinador de proyectos en Tráfico y/o diseño vial y/o Diseño de Pavimento y/o Metrados costos y presupuestos, en estudios de Pre inversión y/o estudios a nivel de perfil técnico y/o expedientes técnicos, y/o Formador y/o en cargos de Gerencia y/o Dirección, en servicios, de consultoría de obra y/o servicios de consultoría en general; que se computa desde la colegiatura.

Alineados con su gente

Página 43 de 49

facebook: Municipalidad Distrital de Lobitos

Nuevo Lobitos Mz A2 - Lobitos - Tulara - Piura

7



MUNICIPALIDAD DISTRITAL DE LOBITOS

LOBITOS, BALNEARIO DE LA PAZ
Ley N° 12217

"Año del Bicentenario, de la consolidación de nuestra Independencia, y de la conmemoración de las heroicas batallas de Junín y Ayacucho"

ESPECIALISTA EN FORMULACIÓN Y EVALUACIÓN DE PROYECTOS	01	Ingeniero Civil y/o Economista (Título a Nombre de la Nación)	Deberá acreditar tener experiencia no menor de doce (12) meses que, sin perjuicio de la denominación contenida en los certificados o constancias, demuestre fehacientemente haber sido especialista en formulación de proyectos en general, que se computa desde la colegiatura.
---	----	--	--

Se consideran servicios similares a los siguientes: Mejoramiento y/o creación y/o rehabilitación en la elaboración de estudios de pre inversión y/o expediente técnico en camino vecinal y/o carreteras departamentales y/o transitabilidad vehicular y peatonal y/o servicio de transitabilidad y/o puentes y/o infraestructura vial

D) De la experiencia del consultor en la especialidad

El postor debe acreditar un monto facturado acumulado equivalente a **S/ 199,000.00 (CIENTO NOVENTA Y NUEVE MIL CON 00/100 SOLES)**, por la contratación de servicios de consultoría iguales o similares al objeto de la convocatoria, durante los diez (10) años anteriores a la fecha de la presentación de ofertas que se computarán desde la fecha de la conformidad o emisión del comprobante de pago, según corresponda.

Se consideran servicios similares a los siguientes: Mejoramiento y/o creación y/o rehabilitación en la elaboración de estudios de pre inversión y/o expediente técnico en camino vecinal y/o carreteras departamentales y/o servicio de transitabilidad y/o puentes y/o infraestructura vial.

E) Penalidades:

E.1) Penalidad por mora:

De acuerdo al Artículo 162: "(...)En caso de retraso injustificado del contratista en la ejecución de las prestaciones objeto del contrato, la Entidad le aplica automáticamente una penalidad por mora por cada día de atraso. La penalidad se aplica automáticamente y se calcula de acuerdo a la siguiente fórmula:

$$\text{Penalidad diaria} = \frac{0.10 \times \text{monto vigente}}{F \times \text{plazo vigente en días}}$$

Donde F tiene los siguientes valores:

- Para plazos menores o iguales a sesenta (60) días, para bienes, servicios en general, consultorías y ejecución de obras: $F = 0.40$.
- Para plazos mayores a sesenta (60) días:
 - Para bienes, servicios en general y consultorías: $F = 0.25$

Alineados con su gente

Página 44 de 49

facebook: Municipalidad Distrital de Lobitos
Nuevo Lobitos Mz A2 - Lobitos - Talara - Piura

6



MUNICIPALIDAD DISTRITAL DE LOBITOS

LOBITOS, BALNEARIO DE LA PAZ
Ley N° 12217

"Año del Bicentenario, de la consolidación de nuestra Independencia, y de la conmemoración de las heroicas batallas de Junín y Ayacucho"

E.2) De las otras penalidades:

De acuerdo con el artículo 163 del Reglamento, se pueden establecer penalidades distintas al retraso o mora en la ejecución de la prestación, las cuales deben ser objetivas, razonables, congruentes y proporcionales con el objeto de la contratación.

Según lo previsto en el artículo 190 del Reglamento, en este tipo de penalidades se debe incluir las siguientes:

N°	Supuestos de aplicación de penalidad	Forma de cálculo	Procedimiento
1	Cuando el personal acreditado permanece menos de sesenta (60) días desde el inicio de su participación en la ejecución del contrato o del íntegro del plazo de ejecución, si este es menor a los sesenta (60) días, de conformidad con las disposiciones establecidas en el numeral 190.2 del artículo 190 del Reglamento.	(0.75 UIT) por cada día de ausencia del personal en el plazo previsto.	Según informe de la Unidad de Desarrollo Urbano y Obras
2	En caso el contratista incumpla con su obligación de ejecutar la prestación con el personal acreditado o debidamente sustituido.	UNA (1) UIT por cada día de ausencia del personal.	Según informe de la Unidad de Desarrollo Urbano y Obras

Estas penalidades se aplicarán hasta por un monto máximo equivalente al 10% (diez por ciento) del monto del contrato vigente y se calcularán en forma independiente a la penalidad por mora.

F) Otras consideraciones

F.1) RESOLUCIÓN DEL CONTRATO

Cualquiera de las partes puede resolver el contrato, de conformidad con el numeral 32.3 del artículo 32 y artículo 36 de la Ley de Contrataciones del Estado, y el artículo 164 de su Reglamento. De darse el caso, LA ENTIDAD procederá de acuerdo a lo establecido en los artículos 165 y 207 del Reglamento de la Ley de Contrataciones del Estado.

F.2) RESPONSABILIDAD DE LAS PARTES

Cuando se resuelva el contrato por causas imputables a algunas de las partes, se debe resarcir los daños y perjuicios ocasionados, a través de la indemnización correspondiente. Ello no obsta la aplicación de las sanciones administrativas, penales y pecuniarias a que dicho incumplimiento diere lugar, en el caso que éstas correspondan.

Lo señalado precedentemente no exime a ninguna de las partes del cumplimiento de las demás obligaciones previstas en el presente contrato.

Alineados con su gente

Página 45 de 49

facebook: Municipalidad Distrital de Lobitos
Nuevo Lobitos Mz A2 - Lobitos - Talara - Piura



MUNICIPALIDAD DISTRITAL DE LOBITOS

LOBITOS, BALNEARIO DE LA PAZ

Ley N° 12217

"Año del Bicentenario, de la consolidación de nuestra Independencia, y de la conmemoración de las heroicas batallas de Junín y Ayacucho"

F.3) ANTICORRUPCIÓN

EL CONTRATISTA declara y garantiza no haber, directa o indirectamente, o tratándose de una persona jurídica a través de sus socios, integrantes de los órganos de administración, apoderados, representantes legales, funcionarios, asesores o personas vinculadas a las que se refiere el artículo 7 del Reglamento de la Ley de Contrataciones del Estado, ofrecido, negociado o efectuado, cualquier pago o, en general, cualquier beneficio o incentivo ilegal en relación al contrato.

Asimismo, el CONTRATISTA se obliga a conducirse en todo momento, durante la ejecución del contrato, con honestidad, probidad, veracidad e integridad y de no cometer actos ilegales o de corrupción, directa o indirectamente o a través de sus socios, accionistas, participacionistas, integrantes de los órganos de administración, apoderados, representantes legales, funcionarios, asesores y personas vinculadas a las que se refiere el artículo 7 del Reglamento de la Ley de Contrataciones del Estado.

Además, EL CONTRATISTA se compromete a i) comunicar a las autoridades competentes, de manera directa y oportuna, cualquier acto o conducta ilícita o corrupta de la que tuviera conocimiento; y ii) adoptar medidas técnicas, organizativas y/o de personal apropiadas para evitar los referidos actos o prácticas.

Finalmente, EL CONTRATISTA se compromete a no colocar a los funcionarios públicos con los que deba interactuar, en situaciones reñidas con la ética. En tal sentido, reconoce y acepta la prohibición de ofrecerles a éstos cualquier tipo de obsequio, donación, beneficio y/o gratificación, ya sea de bienes o servicios, cualquiera sea la finalidad con la que se lo haga.

F.4) MARCO LEGAL DEL CONTRATO

Sólo en lo no previsto en este contrato, en la Ley de Contrataciones del Estado y su Reglamento, en las directivas que emita el OSCE y demás normativa especial que resulte aplicable, serán de aplicación supletoria las disposiciones pertinentes del Código Civil vigente, cuando corresponda, y demás normas de derecho privado.

F.5) SOLUCIÓN DE CONTROVERSIAS

Las controversias que surjan entre las partes durante la ejecución del contrato se resuelven mediante conciliación o arbitraje, según el acuerdo de las partes.

Cualquiera de las partes tiene derecho a iniciar el arbitraje a fin de resolver dichas controversias dentro del plazo de caducidad previsto en la Ley de Contrataciones del Estado y su Reglamento. Facultativamente, cualquiera de las partes tiene el derecho a solicitar una conciliación dentro del plazo de caducidad correspondiente, según lo señalado en el artículo 224 del Reglamento de la Ley de Contrataciones del Estado, sin perjuicio de recurrir al arbitraje, en caso no se llegue a un acuerdo entre ambas partes o se llegue a un acuerdo parcial. Las controversias sobre nulidad del contrato solo pueden ser sometidas a arbitraje. El Laudo arbitral emitido es inapelable, definitivo y obligatorio para las partes desde el momento de su notificación, según lo previsto en el numeral 45.21 del artículo 45 de la Ley de Contrataciones del Estado.

Alineados con su gente

Página 46 de 49

facebook: Municipalidad Distrital de Lobitos
Nuevo Lobitos Mz A2 - Lobitos - Talara - Piura



MUNICIPALIDAD DISTRITAL DE LOBITOS

LOBITOS, BALNEARIO DE LA PAZ

Ley N° 12217

"Año del Bicentenario, de la consolidación de nuestra Independencia, y de la conmemoración de las heroicas batallas de Junín y Ayacucho"

G) Domicilio para Notificación en Ejecución Contractual

El postor ganador de la buena pro, consignará un correo electrónico, a donde se le notificará algunos actos y actuaciones recaídos durante la ejecución contractual, como es el caso, entre otros, de ampliación de plazo. Asimismo, señalará un domicilio legal a donde se le notificará los actos que tienen un procedimiento preestablecido de notificación, como es el caso de resolución o nulidad de contrato.

REQUISITOS DE CALIFICACIÓN

B	CAPACIDAD TÉCNICA Y PROFESIONAL															
B.1	EQUIPAMIENTO ESTRATÉGICO															
	<p><u>Requisitos:</u></p> <ul style="list-style-type: none">• 02 LAPTOPS 15 O SUPERIOR• 01 IMPRESORA MULTIFUNCIONAL• EQUIPOS DE TOPOGRAFIA (ESTACION TOTAL)• 01 CAMIONETA 4X4 DOBLE CABINA. <p><u>Acreditación:</u></p> <p>Copia de documentos que sustentan la propiedad, la posesión, el compromiso de compra venta o alquiler u otro documento que acredite la disponibilidad del equipamiento estratégico requerido.</p>															
B.3	CALIFICACIONES DEL PERSONAL CLAVE															
B.3.1	FORMACIÓN ACADÉMICA															
	<p><u>Requisitos:</u></p> <table><tr><th>CARGO</th><th>CANT.</th><th>PROFESIÓN</th></tr><tr><td>JEFE DE PROYECTO</td><td>01</td><td>Ingeniero Civil y/o Arquitecto (Título a Nombre de la Nación)</td></tr><tr><td>ESPECIALISTA EN TRAZO Y DISEÑO GEOMÉTRICO</td><td>01</td><td>Ingeniero Civil (Título a Nombre de la Nación)</td></tr><tr><td>ESPECIALISTA EN METRADOS, COSTOS Y PRESUPUESTOS Y PROGRAMACION</td><td>01</td><td>Ingeniero Civil y/o Arquitecto (Título a Nombre de la Nación)</td></tr><tr><td>ESPECIALISTA EN FORMULACIÓN Y EVALUACION DE PROYECTOS</td><td>01</td><td>Ingeniero Civil y/o Economista (Título a Nombre de la Nación)</td></tr></table>	CARGO	CANT.	PROFESIÓN	JEFE DE PROYECTO	01	Ingeniero Civil y/o Arquitecto (Título a Nombre de la Nación)	ESPECIALISTA EN TRAZO Y DISEÑO GEOMÉTRICO	01	Ingeniero Civil (Título a Nombre de la Nación)	ESPECIALISTA EN METRADOS, COSTOS Y PRESUPUESTOS Y PROGRAMACION	01	Ingeniero Civil y/o Arquitecto (Título a Nombre de la Nación)	ESPECIALISTA EN FORMULACIÓN Y EVALUACION DE PROYECTOS	01	Ingeniero Civil y/o Economista (Título a Nombre de la Nación)
CARGO	CANT.	PROFESIÓN														
JEFE DE PROYECTO	01	Ingeniero Civil y/o Arquitecto (Título a Nombre de la Nación)														
ESPECIALISTA EN TRAZO Y DISEÑO GEOMÉTRICO	01	Ingeniero Civil (Título a Nombre de la Nación)														
ESPECIALISTA EN METRADOS, COSTOS Y PRESUPUESTOS Y PROGRAMACION	01	Ingeniero Civil y/o Arquitecto (Título a Nombre de la Nación)														
ESPECIALISTA EN FORMULACIÓN Y EVALUACION DE PROYECTOS	01	Ingeniero Civil y/o Economista (Título a Nombre de la Nación)														

Página 47 de 49

Alineados con su gente

Facebook: Municipalidad Distrital de Lobitos
Nuestro Lobitos Mz A2 - Lobitos - Tarma - Peru



MUNICIPALIDAD DISTRITAL DE LOBITOS

LOBITOS, BALNEARIO DE LA PAZ
Ley N° 12217

"Año del Bicentenario, de la consolidación de nuestra Independencia, y de la conmemoración de las heroicas batallas de Junín y Ayacucho"

<p>Acreditación:</p> <p>El TÍTULO PROFESIONAL REQUERIDO será verificado por el órgano encargado de las contrataciones o comité de selección, según corresponda, en el Registro Nacional de Grados Académicos y Títulos Profesionales en el portal web de la Superintendencia Nacional de Educación Superior Universitaria - SUNEDU a través del siguiente link: https://enlinea.sunedu.gob.pe/ o en el Registro Nacional de Certificados, Grados y Títulos a cargo del Ministerio de Educación a través del siguiente link: https://titulosinstitutos.minedu.gob.pe/, según corresponda.</p> <p>En caso TÍTULO PROFESIONAL REQUERIDO no se encuentre inscrito en el referido registro, el postor debe presentar la copia del diploma respectivo a fin de acreditar la formación académica requerida.</p>			
B.4 EXPERIENCIA DEL PERSONAL CLAVE			
Requisitos:			
PLANTEL PROFESIONAL CLAVE			
CARGO	CANT.	PROFESIÓN	EXPERIENCIA
JEFE DE PROYECTO	01	Ingeniero Civil y/o Arquitecto (Título a Nombre de la Nación)	Deberá acreditar tener experiencia de Veinte y Cuatro (24) meses de experiencia como Jefe de Proyecto y/o Jefe de Estudio y/o Proyectista y/o Formador y/o en cargos de Gerencia y/o Dirección, en la elaboración de expedientes técnico y/o estudios de pre inversión en servicios de consultoría de obra y/o servicios de consultoría similares; que se computa desde la colegiatura.
ESPECIALISTA EN TRAZO Y DISEÑO GEOMETRICO	01	Ingeniero Civil (Título a Nombre de la Nación)	Deberá acreditar tener experiencia no menor de doce (12) meses que, sin perjuicio de la denominación contenida en los certificados o constancias, demuestre fehacientemente haber sido especialista en trazo y diseño geométrico y/o especialista en trazo, en formulación de proyectos en general, que se computa desde la colegiatura.
ESPECIALISTA EN METRADOS, COSTOS Y PRESUPUESTOS Y PROGRAMA CION	01	Ingeniero Civil y/o Arquitecto (Título a Nombre de la Nación)	Deberá acreditar tener experiencia de doce (12) meses de experiencia como especialista y/o evaluador y/o inspector y/o coordinador de proyectos en Tráfico y/o diseño vial y/o Diseño de Pavimento y/o Metrados costos y presupuestos, en estudios de Pre inversión y/o estudios a nivel de perfil técnico y/o expedientes técnicos, en servicios, de consultoría de obra y/o servicios de consultoría en general; que se computa desde la colegiatura.

Alineados con su gente

Página 48 de 49

facebook: Municipalidad Distrital de Lobitos
Nuevo Lobitos Mz A2 - Lobitos - Talara - Piura

2



MUNICIPALIDAD DISTRITAL DE LOBITOS

LOBITOS, BALNEARIO DE LA PAZ

Ley N° 12217

"Año del Bicentenario, de la consolidación de nuestra Independencia, y de la conmemoración de las heroicas batallas de Junín y Ayacucho"

ESPECIALISTA EN FORMULACIÓN Y EVALUACIÓN DE PROYECTOS	01	Ingeniero Civil y/o Economista (Título a Nombre de la Nación)	Deberá acreditar tener experiencia no menor de doce (12) meses que, sin perjuicio de la denominación contenida en los certificados o constancias, demuestre fehacientemente haber sido especialista en formulación de proyectos en general, que se computa desde la colegiatura.
<p><u>De presentarse experiencia ejecutada paralelamente (raslape), para el cómputo del tiempo de dicha experiencia sólo se considerará una vez el periodo traslapado.</u></p> <p><u>Acreditación:</u></p> <p>La experiencia del personal clave se acreditará con cualquiera de los siguientes documentos: (i) copia simple de contratos y su respectiva conformidad o (ii) constancias o (iii) certificados o (iv) cualquier otra documentación que, de manera fehaciente demuestre la experiencia del personal propuesto.</p>			
C EXPERIENCIA DEL POSTOR EN LA ESPECIALIDAD			
<p><u>Requisitos:</u></p> <p>El postor debe acreditar un monto facturado acumulado equivalente a S/ 199,000.00 (CIENTO NOVENTA Y NUEVE MIL CON 00/100 SOLES), por la contratación de servicios de consultoría iguales o similares al objeto de la convocatoria, durante los diez (10) años anteriores a la fecha de la presentación de ofertas que se computarán desde la fecha de la conformidad o emisión del comprobante de pago, según corresponda.</p> <p>Se consideran servicios similares a los siguientes: Mejoramiento y/o creación y/o rehabilitación en la elaboración de estudios de pre inversión y/o expediente técnico en camino vecinal y/o carreteras departamentales y/o transitabilidad vehicular y peatonal y/o servicio de transitabilidad y/o puentes y/o infraestructura vial</p>			

Alineados con su gente

Página 49 de 49

facebook: Municipalidad Distrital de Lobitos
Nuevo Lobitos Mz A2 - Lobitos - Talara - Piura

Para que cumpla debidamente sus funciones, deberá disponer como mínimo de los siguientes equipos:

- 02 LAPTOPS i5 O SUPERIOR
- 01 IMPRESORA MULTIFUNCIONAL
- EQUIPOS DE TOPOGRAFIA (ESTACION TOTAL)
- 01 CAMIONETA 4X4 DOBLE CABINA.

Otras penalidades

De acuerdo con el artículo 163 de reglamento, se pueden establecer penalidades distintas al retraso o mora en la ejecución de la prestación, las cuales deben ser objetivas, razonables, congruentes y proporcionales con el objeto de la contratación.

Según lo previsto en el artículo 190 del Reglamento, en este tipo de penalidades se debe incluir las siguientes:

N°	Supuestos de aplicación de penalidad	Forma de cálculo	Procedimiento
1	Cuando el personal acreditado permanece menos de sesenta (60) días desde el inicio de su participación en la ejecución del contrato o del íntegro del plazo de ejecución, si este es menor a los sesenta (60) días, de conformidad con las disposiciones establecidas en el numeral 190.2 del artículo 190 del Reglamento.	(0.75 UIT) por cada día de ausencia del personal en el plazo previsto.	Según informe de la Unidad de Desarrollo Urbano y Obras
2	En caso el contratista incumpla con su obligación de ejecutar la prestación con el personal acreditado o debidamente sustituido.	UNA (1) UIT por cada día de ausencia del personal.	Según informe de la Unidad de Desarrollo Urbano y Obras

Advertencia

No se puede incluir como otras penalidades la sola presentación de la solicitud de autorización de sustitución del personal propuesto. La penalidad por sustitución del personal aplica siempre y cuando la Entidad no haya autorizado su sustitución por no cumplir con la experiencia y calificaciones requeridas.

- Cabe precisar que la penalidad por mora y otras penalidades pueden alcanzar cada una un monto máximo equivalente al diez por ciento (10%) del monto del contrato vigente, o de ser el caso, del ítem que debió ejecutarse.

Otras consideraciones

- Indicar si se trata de una contratación por ítems o paquetes, en cuyo caso debe detallarse dicha información.
- Si estará prohibida la subcontratación, de acuerdo a lo señalado en el artículo 35 de la Ley de Contrataciones del Estado

Importante

Para determinar que los postores cuentan con las capacidades necesarias para ejecutar el contrato, el órgano encargado de las contrataciones o el comité de selección, según corresponda, incorpora los requisitos de calificación previstos por el área usuaria en el requerimiento, no pudiendo incluirse requisitos adicionales, ni distintos a los siguientes:

3.2. REQUISITOS DE CALIFICACIÓN

B	CAPACIDAD TÉCNICA Y PROFESIONAL																								
B.1	EXPERIENCIA DEL PERSONAL CLAVE																								
Requisitos:																									
<table border="1"> <tr> <th colspan="4">PLANTEL PROFESIONAL CLAVE</th> </tr> <tr> <th>CARGO</th><th>CANT.</th><th>PROFESIÓN</th><th>EXPERIENCIA</th></tr> <tr> <td>JEFE DE PROYECTO</td><td>01</td><td>Ingeniero Civil y/o Arquitecto (Título a Nombre de la Nación)</td><td>Deberá acreditar tener experiencia de Veinte y Cuatro (24) meses de experiencia como Jefe de Proyecto y/o Jefe de Estudio y/o Proyectista y/o Formulator y/o en cargos de Gerencia y/o Dirección, en la elaboración de expedientes técnico y/o estudios de pre inversión en servicios de consultoría de obra y/o servicios de consultoría similares; que se computa desde la colegiatura.</td></tr> <tr> <td>ESPECIALISTA EN TRAZO Y DISEÑO GEOMÉTRICO</td><td>01</td><td>Ingeniero Civil (Título a Nombre de la Nación)</td><td>Deberá acreditar tener experiencia no menor de doce (12) meses que, sin perjuicio de la denominación contenida en los certificados o constancias, demuestre fehacientemente haber sido especialista en trazo y diseño geométrico y /o especialista en trazo, en formulación de proyectos en general, que se computa desde la colegiatura.</td></tr> <tr> <td>ESPECIALISTA EN METRADOS, COSTOS Y PRESUPUESTOS Y PROGRAMACION</td><td>01</td><td>Ingeniero Civil y/o Arquitecto (Título a Nombre de la Nación)</td><td>Deberá acreditar tener experiencia de doce (12) meses de experiencia como especialista y/o evaluador y/o inspector y/o coordinador de proyectos en Trafico y/o diseño vial y/o Diseño de Pavimento y/o Metrados costos y presupuestos, en estudios de Pre inversión y/o estudios a nivel de perfil técnico y/o expedientes técnicos, en servicios, de consultoría de obra y/o servicios de consultoría en general; que se computa desde la colegiatura.</td></tr> <tr> <td>ESPECIALISTA EN FORMULACIÓN Y EVALUACIÓN DE PROYECTOS</td><td>01</td><td>Ingeniero Civil y/o Economista (Título a Nombre de la Nación)</td><td>Deberá acreditar tener experiencia no menor de doce (12) meses que, sin perjuicio de la denominación contenida en los certificados o constancias, demuestre fehacientemente haber sido especialista en formulación de proyectos en general, que se computa desde la colegiatura.</td></tr> </table>		PLANTEL PROFESIONAL CLAVE				CARGO	CANT.	PROFESIÓN	EXPERIENCIA	JEFE DE PROYECTO	01	Ingeniero Civil y/o Arquitecto (Título a Nombre de la Nación)	Deberá acreditar tener experiencia de Veinte y Cuatro (24) meses de experiencia como Jefe de Proyecto y/o Jefe de Estudio y/o Proyectista y/o Formulator y/o en cargos de Gerencia y/o Dirección, en la elaboración de expedientes técnico y/o estudios de pre inversión en servicios de consultoría de obra y/o servicios de consultoría similares; que se computa desde la colegiatura.	ESPECIALISTA EN TRAZO Y DISEÑO GEOMÉTRICO	01	Ingeniero Civil (Título a Nombre de la Nación)	Deberá acreditar tener experiencia no menor de doce (12) meses que, sin perjuicio de la denominación contenida en los certificados o constancias, demuestre fehacientemente haber sido especialista en trazo y diseño geométrico y /o especialista en trazo, en formulación de proyectos en general, que se computa desde la colegiatura.	ESPECIALISTA EN METRADOS, COSTOS Y PRESUPUESTOS Y PROGRAMACION	01	Ingeniero Civil y/o Arquitecto (Título a Nombre de la Nación)	Deberá acreditar tener experiencia de doce (12) meses de experiencia como especialista y/o evaluador y/o inspector y/o coordinador de proyectos en Trafico y/o diseño vial y/o Diseño de Pavimento y/o Metrados costos y presupuestos, en estudios de Pre inversión y/o estudios a nivel de perfil técnico y/o expedientes técnicos, en servicios, de consultoría de obra y/o servicios de consultoría en general; que se computa desde la colegiatura.	ESPECIALISTA EN FORMULACIÓN Y EVALUACIÓN DE PROYECTOS	01	Ingeniero Civil y/o Economista (Título a Nombre de la Nación)	Deberá acreditar tener experiencia no menor de doce (12) meses que, sin perjuicio de la denominación contenida en los certificados o constancias, demuestre fehacientemente haber sido especialista en formulación de proyectos en general, que se computa desde la colegiatura.
PLANTEL PROFESIONAL CLAVE																									
CARGO	CANT.	PROFESIÓN	EXPERIENCIA																						
JEFE DE PROYECTO	01	Ingeniero Civil y/o Arquitecto (Título a Nombre de la Nación)	Deberá acreditar tener experiencia de Veinte y Cuatro (24) meses de experiencia como Jefe de Proyecto y/o Jefe de Estudio y/o Proyectista y/o Formulator y/o en cargos de Gerencia y/o Dirección, en la elaboración de expedientes técnico y/o estudios de pre inversión en servicios de consultoría de obra y/o servicios de consultoría similares; que se computa desde la colegiatura.																						
ESPECIALISTA EN TRAZO Y DISEÑO GEOMÉTRICO	01	Ingeniero Civil (Título a Nombre de la Nación)	Deberá acreditar tener experiencia no menor de doce (12) meses que, sin perjuicio de la denominación contenida en los certificados o constancias, demuestre fehacientemente haber sido especialista en trazo y diseño geométrico y /o especialista en trazo, en formulación de proyectos en general, que se computa desde la colegiatura.																						
ESPECIALISTA EN METRADOS, COSTOS Y PRESUPUESTOS Y PROGRAMACION	01	Ingeniero Civil y/o Arquitecto (Título a Nombre de la Nación)	Deberá acreditar tener experiencia de doce (12) meses de experiencia como especialista y/o evaluador y/o inspector y/o coordinador de proyectos en Trafico y/o diseño vial y/o Diseño de Pavimento y/o Metrados costos y presupuestos, en estudios de Pre inversión y/o estudios a nivel de perfil técnico y/o expedientes técnicos, en servicios, de consultoría de obra y/o servicios de consultoría en general; que se computa desde la colegiatura.																						
ESPECIALISTA EN FORMULACIÓN Y EVALUACIÓN DE PROYECTOS	01	Ingeniero Civil y/o Economista (Título a Nombre de la Nación)	Deberá acreditar tener experiencia no menor de doce (12) meses que, sin perjuicio de la denominación contenida en los certificados o constancias, demuestre fehacientemente haber sido especialista en formulación de proyectos en general, que se computa desde la colegiatura.																						
<p>De presentarse experiencia ejecutada paralelamente (traslape), para el cómputo del tiempo de dicha experiencia sólo se considerará una vez el periodo traslapado.</p> <p><u>Acreditación:</u></p> <p>La experiencia del personal se acreditará con cualquiera de los siguientes documentos: (i) copia simple de contratos y su respectiva conformidad o (ii) constancias o (iii) certificados o (iv) cualquier otra documentación que, de manera fehaciente demuestre la experiencia del personal clave propuesto.</p> <p>Sin perjuicio de lo anterior, los postores deben llenar y presentar el Anexo N° 9 referido al personal clave propuesto para la ejecución del servicio de consultoría.</p>																									

Importante

- Los documentos que acreditan la experiencia deben incluir los nombres y apellidos del profesional, el cargo desempeñado, el plazo de la prestación indicando el día, mes y año de inicio y culminación, el nombre de la Entidad u organización que emite el documento, la fecha de emisión y nombres y apellidos de quien suscribe el documento.
- En caso los documentos para acreditar la experiencia establezcan el plazo de la experiencia adquirida por el profesional en meses sin especificar los días se debe considerar el mes completo.
- Se considerará aquella experiencia que no tenga una antigüedad mayor a veinticinco (25) años anteriores a la fecha de la presentación de ofertas.
- Al calificar la experiencia de los profesionales, se debe valorar de manera integral los documentos presentados por el postor para acreditar dicha experiencia. En tal sentido, aun cuando en los documentos presentados la denominación del cargo o puesto no coincida literalmente con aquella prevista en las bases, se deberá validar la experiencia si las actividades que realizó el profesional corresponden con la función propia del cargo o puesto requerido en las bases.

B.2 CALIFICACIONES DEL PERSONAL CLAVE**B.2.1 FORMACIÓN ACADÉMICA**

CARGO	CANT.	PROFESIÓN
JEFE DE PROYECTO	01	Ingeniero Civil y/o Arquitecto (Título a Nombre de la Nación)
ESPECIALISTA EN TRAZO Y DISEÑO GEOMETRICO	01	Ingeniero Civil (Título a Nombre de la Nación)
ESPECIALISTA EN METRADOS, COSTOS Y PRESUPUESTOS Y PROGRAMACION	01	Ingeniero Civil y/o Arquitecto (Título a Nombre de la Nación)
ESPECIALISTA EN FORMULACIÓN Y EVALUACION DE PROYECTOS	01	Ingeniero Civil y/o Economista (Título a Nombre de la Nación)

Acreditación:

El TÍTULO PROFESIONAL REQUERIDO, será verificado por el órgano encargado de las contrataciones o el comité de selección, según corresponda, en el Registro Nacional de Grados Académicos y Títulos Profesionales en el portal web de la Superintendencia Nacional de Educación Superior Universitaria - SUNEDU a través del siguiente link: <https://enlinea.sunedu.gob.pe/>

En caso TÍTULO PROFESIONAL REQUERIDO, no se encuentre inscrito en el referido registro, el postor debe presentar la copia del diploma respectivo a fin de acreditar la formación académica requerida.

Sin perjuicio de lo anterior, los postores deben llenar y presentar el **Anexo N° 9** referido al personal clave propuesto para la ejecución del servicio de consultoría.

Importante

Se debe aceptar las diferentes denominaciones utilizadas para acreditar la carrera profesional requerida, aun cuando no coincida literalmente con aquella prevista en las bases (por ejemplo Ingeniería Ambiental, Ingeniería en Gestión Ambiental, Ingeniería y Gestión Ambiental u otras denominaciones).

Importante para la Entidad

Asimismo, la Entidad puede adoptar los requisitos de calificación siguientes:

Esta nota deberá ser eliminada una vez culminada la elaboración de las bases, así como los requisitos de calificación que no se incluyan.

B	CAPACIDAD TÉCNICA Y PROFESIONAL
B.3	EQUIPAMIENTO ESTRATÉGICO
	<p><u>Requisitos:</u></p> <ul style="list-style-type: none">- 02 LAPTOPS I5 O SUPERIOR- 01 IMPRESORA MULTIFUNCIONAL- EQUIPOS DE TOPOGRAFIA (ESTACION TOTAL)- 01 CAMIONETA 4X4 DOBLE CABINA. <p><u>Acreditación:</u></p> <p>Copia de documentos que sustenten la propiedad, la posesión, el compromiso de compra venta o alquiler u otro documento que acredite la disponibilidad del equipamiento estratégico requerido.</p> <p>Importante</p> <p><i>En el caso que el postor sea un consorcio los documentos de acreditación de este requisito pueden estar a nombre del consorcio o de uno de sus integrantes.</i></p>
C	EXPERIENCIA DEL POSTOR EN LA ESPECIALIDAD
	<p><u>Requisitos:</u></p> <p>El postor debe acreditar un monto facturado acumulado equivalente a S/ 199,000.00 (CIENTO NOVENTA Y NUEVE MIL CON 00/100 SOLES), por la contratación de servicios de consultoría iguales o similares al objeto de la convocatoria, durante los diez (10) años anteriores a la fecha de la presentación de ofertas que se computarán desde la fecha de la conformidad o emisión del comprobante de pago, según corresponda.</p> <p>Se consideran servicios similares a los siguientes: Mejoramiento y/o creación y/o rehabilitación en la elaboración de estudios de pre inversión y/o expediente técnico en camino vecinal y/o carreteras departamentales y/o transitabilidad vehicular y peatonal y/o servicio de transitabilidad y/o puentes y/o infraestructura vial.</p> <p><u>Acreditación:</u></p> <p>La experiencia del postor en la especialidad se acreditará con copia simple de (i) contratos u órdenes de servicios, y su respectiva conformidad o constancia de prestación; o (ii) comprobantes de pago cuya cancelación se acredite documental y fehacientemente, con voucher de depósito, nota de abono, reporte de estado de cuenta, cualquier otro documento emitido por Entidad del sistema financiero que acredite el abono o mediante cancelación en el mismo comprobante de pago¹⁴.</p>

¹⁴ Cabe precisar que, de acuerdo con la Resolución N° 0065-2018-TCE-S1 del Tribunal de Contrataciones del Estado:

"... el solo sello de cancelado en el comprobante, cuando ha sido colocado por el propio postor, no puede ser considerado como una acreditación que produzca fehaciencia en relación a que se encuentra cancelado. Admitir ello equivaldría a considerar como válida la sola declaración del postor afirmando que el comprobante de pago ha sido cancelado"
(...)

Los postores pueden presentar hasta un máximo de veinte (20) contrataciones para acreditar el requisito de calificación y el factor "Experiencia de Postor en la Especialidad".

En caso los postores presenten varios comprobantes de pago para acreditar una sola contratación, se debe acreditar que corresponden a dicha contratación; de lo contrario, se asumirá que los comprobantes acreditan contrataciones independientes, en cuyo caso solo se considerará, las veinte (20) primeras contrataciones indicadas en el **Anexo N° 10** referido a la Experiencia del Postor en la Especialidad.

En el caso de servicios de ejecución periódica, solo se considera como experiencia la parte del contrato que haya sido ejecutada durante los diez (10) años anteriores a la fecha de presentación de ofertas, debiendo adjuntarse copia de las conformidades correspondientes a tal parte o los respectivos comprobantes de pago cancelados.

En los casos que se acredite experiencia adquirida en consorcio, debe presentarse la promesa de consorcio o el contrato de consorcio del cual se desprenda fehacientemente el porcentaje de las obligaciones que se asumió en el contrato presentado; de lo contrario, no se computará la experiencia proveniente de dicho contrato.

Asimismo, cuando se presenten contratos derivados de procesos de selección convocados antes del 20.09.2012, la calificación se ceñirá al método descrito en la Directiva "Participación de Proveedores en Consorcio en las Contrataciones del Estado", debiendo presumirse que el porcentaje de las obligaciones equivale al porcentaje de participación de la promesa de consorcio o del contrato de consorcio. En caso que en dichos documentos no se consigne el porcentaje de participación se presumirá que las obligaciones se ejecutaron en partes iguales.

Si el titular de la experiencia no es el postor, consignar si dicha experiencia corresponde a la matriz en caso que el postor sea sucursal, o fue transmitida por reorganización societaria, debiendo acompañar la documentación sustentatoria correspondiente.

Si el postor acredita experiencia de otra persona jurídica como consecuencia de una reorganización societaria, debe presentar adicionalmente el **Anexo N° 11**.

Cuando en los contratos, órdenes de servicios o comprobantes de pago el monto facturado se encuentre expresado en moneda extranjera, debe indicarse el tipo de cambio venta publicado por la Superintendencia de Banca, Seguros y AFP correspondiente a la fecha de suscripción del contrato, de emisión de la orden de servicio o de cancelación del comprobante de pago, según corresponda.

Sin perjuicio de lo anterior, los postores deben llenar y presentar el **Anexo N° 10** referido a la Experiencia del Postor en la Especialidad.

Importante

- *El órgano encargado de las contrataciones o el comité de selección, según corresponda, debe valorar de manera integral los documentos presentados por el postor para acreditar la experiencia. En tal sentido, aun cuando en los documentos presentados la denominación del objeto contractual no coincida literalmente con el previsto en las bases, se deberá validar la experiencia si las actividades que ejecutó el postor corresponden a la experiencia requerida.*
- *En el caso de consorcios, la calificación de la experiencia se realiza conforme a la Directiva "Participación de Proveedores en Consorcio en las Contrataciones del Estado".*

"Situación diferente se suscita ante el sello colocado por el cliente del postor [sea utilizando el término "cancelado" o "pagado"] supuesto en el cual sí se contaría con la declaración de un tercero que brinde certeza, ante la cual debiera reconocerse la validez de la experiencia".

Importante

- Si como resultado de una consulta u observación corresponde precisarse o ajustarse el requerimiento, se solicita la autorización del área usuaria y se pone de conocimiento de tal hecho a la dependencia que aprobó el expediente de contratación, de conformidad con el numeral 72.3 del artículo 72 del Reglamento.
- El cumplimiento de los Términos de Referencia se realiza mediante la presentación de una declaración jurada. De ser el caso, adicionalmente la Entidad puede solicitar documentación que acredite el cumplimiento del algún componente de estos. Para dicho efecto consignará de manera detallada los documentos que deben presentar los postores en el literal a.5) del numeral 2.2.1.1 de esta sección de las bases.
- Los requisitos de calificación determinan si los postores cuentan con las capacidades necesarias para ejecutar el contrato, lo que debe ser acreditado documentalmente, y no mediante declaración jurada.

CAPÍTULO IV FACTORES DE EVALUACIÓN

EVALUACIÓN TÉCNICA (Puntaje: 100 Puntos)

FACTORES DE EVALUACIÓN		PUNTAJE / METODOLOGÍA PARA SU ASIGNACIÓN
A.	EXPERIENCIA DEL POSTOR EN LA ESPECIALIDAD	[.70.] puntos
	<p><u>Evaluación:</u></p> <p>El postor debe acreditar un monto facturado acumulado equivalente a S/ 199,000.00 (CIENTO NOVENTA Y NUEVE MIL CON 00/100 SOLES), por la contratación de servicios de consultoría iguales o similares al objeto de la convocatoria, durante los diez (10) años anteriores a la fecha de la presentación de ofertas que se computarán desde la fecha de la conformidad o emisión del comprobante de pago, según corresponda.</p> <p><u>Acreditación:</u></p> <p>La experiencia en la especialidad se acreditará con copia simple de (i) contratos u órdenes de servicios y su respectiva conformidad o constancia de prestación; o (ii) comprobantes de pago cuya cancelación se acredite documental y fehacientemente, con voucher de depósito, nota de abono, reporte de estado de cuenta, cualquier otro documento emitido por Entidad del sistema financiero que acredite el abono o mediante cancelación en el mismo comprobante de pago¹⁵.</p> <p>Las disposiciones sobre el requisito de calificación "Experiencia del postor en la especialidad" previstas en el literal C del numeral 3.2 del Capítulo III de la presente sección de las bases resultan aplicables para el presente factor.</p>	<p>M = Monto facturado acumulado por el postor por la prestación de servicios de consultoría en la especialidad</p> <p>M >= 2.5 veces el valor referencial: [80] puntos</p> <p>M >= 2.20 veces el valor referencial y < 2.5 veces el valor referencial: [70] puntos</p> <p>M > 2.00 veces el valor referencial y < 2.20 veces el valor referencial: [60] puntos</p>
B.	METODOLOGÍA PROPUESTA	[30.] puntos
	<p><u>Evaluación:</u></p> <p>Se evaluará la metodología propuesta por el postor para la ejecución de la consultoría, cuyo contenido mínimo es el siguiente:</p> <p>PLAN DE TRABAJO</p> <p>1. CARACTERISTICAS GENERALES DEL PROYECTO</p> <p>1.2. OBJETIVOS DEL PROYECTO</p> <p>1.3 DESCRIPCION DEL PROYECTO</p> <p>2. EQUIPO DE TRABAJO</p> <p>2.1 FLUXOGRAMA DE ACTIVIDADES PARA EL DESARROLLO DEL SERVICIO</p> <p>3. PRINCIPALES ACTIVIDADES A DESARROLLAR</p> <p>3.1 ACTIVIDADES PREVIAS</p> <p>3.2 ACTIVIDADES DURANTE EL DESARROLLO DEL SERVICIO</p> <p>3.3 ACTIVIDADES FINALES</p> <p>3.4 METODOLOGIA Y DESARROLLO DEL SERVICIO</p> <p>3.6 CRONOGRAMA DE DESARROLLO DE LAS ACTIVIDADES DEL PIP DIAGRAMA GANTT).</p>	<p>Desarrolla la metodología que sustenta la oferta [20] puntos</p> <p>No desarrolla la metodología que sustente la oferta 0 puntos</p>

¹⁵ Cabe precisar que, de acuerdo con la Resolución N° 0065-2018-TCE-S1 del Tribunal de Contrataciones del Estado:

"... el solo sello de cancelado en el comprobante, cuando ha sido colocado por el propio postor, no puede ser considerado como una acreditación que produzca fehaciencia en relación a que se encuentra cancelado. Admitir ello equivaldría a considerar como válida la sola declaración del postor afirmando que el comprobante de pago ha sido cancelado"

(...)

"Situación diferente se suscita ante el sello colocado por el cliente del postor [sea utilizando el término "cancelado" o "pagado"] supuesto en el cual sí se contaría con la declaración de un tercero que brinde certeza, ante la cual debiera reconocerse la validez de la experiencia".

FACTORES DE EVALUACIÓN	PUNTAJE / METODOLOGÍA PARA SU ASIGNACIÓN
<p>4. CONCLUSIONES Y RECOMENDACIONES</p> <p><u>Acreditación:</u></p> <p>Se acreditará mediante la presentación del documento que sustente la metodología propuesta.</p>	

Para acceder a la etapa de evaluación económica, el postor debe obtener un **puntaje técnico mínimo de ochenta (80) puntos**.

Importante

- *Los factores de evaluación elaborados por el órgano encargado de las contrataciones o el comité de selección, según corresponda, guardan vinculación, razonabilidad y proporcionalidad con el objeto de la contratación. Asimismo, estos no pueden calificar con puntaje el cumplimiento de los Términos de Referencia ni los requisitos de calificación.*
- *Las ofertas técnicas que no alcancen el puntaje mínimo especificado son descalificadas.*

EVALUACIÓN ECONÓMICA (Puntaje: 100 Puntos)

FACTOR DE EVALUACIÓN	PUNTAJE / METODOLOGÍA PARA SU ASIGNACIÓN
A. PRECIO	
<p><u>Evaluación:</u></p> <p>Se evaluará considerando la oferta económica del postor.</p> <p><u>Acreditación:</u></p> <p>Se acreditará mediante el documento que contiene la oferta económica (Anexo N° 7).</p>	<p>La evaluación consistirá en asignar un puntaje de cien (100) puntos a la oferta de precio más bajo y otorga a las demás ofertas puntajes inversamente proporcionales a sus respectivos precios, según la siguiente fórmula:</p> $P_i = \frac{O_m \times PMP}{O_i}$ <p>Donde:</p> <p>I = Oferta. <i>P_i</i> = Puntaje de la oferta a evaluar. <i>O_i</i> = Precio i. <i>O_m</i> = Precio de la oferta más baja. PMP= Puntaje máximo del precio.</p>
PUNTAJE TOTAL	100 puntos

CAPÍTULO V PROFORMA DEL CONTRATO

Importante

Dependiendo del objeto del contrato, de resultar indispensable, puede incluirse cláusulas adicionales o la adecuación de las propuestas en el presente documento, las que en ningún caso pueden contemplar disposiciones contrarias a la normativa vigente ni a lo señalado en este capítulo.

Conste por el presente documento, la contratación del servicio de consultoría de [CONSIGNAR LA DENOMINACIÓN DE LA CONVOCATORIA], que celebra de una parte [CONSIGNAR EL NOMBRE DE LA ENTIDAD], en adelante LA ENTIDAD, con RUC N° [.....], con domicilio legal en [.....], representada por [.....], identificado con DNI N° [.....], y de otra parte [.....], con RUC N° [.....], con domicilio legal en [.....], inscrita en la Ficha N° [.....] Asiento N° [.....] del Registro de Personas Jurídicas de la ciudad de [.....], debidamente representado por su Representante Legal, [.....], con DNI N° [.....], según poder inscrito en la Ficha N° [.....], Asiento N° [.....] del Registro de Personas Jurídicas de la ciudad de [.....], a quien en adelante se le denominará EL CONTRATISTA en los términos y condiciones siguientes:

CLÁUSULA PRIMERA: ANTECEDENTES

Con fecha [.....], el órgano encargado de las contrataciones o el comité de selección, según corresponda, adjudicó la buena pro de la **ADJUDICACIÓN SIMPLIFICADA N° [CONSIGNAR NOMENCLATURA DEL PROCEDIMIENTO DE SELECCIÓN]** para la contratación de [CONSIGNAR LA DENOMINACIÓN DE LA CONVOCATORIA], a [INDICAR NOMBRE DEL GANADOR DE LA BUENA PRO], cuyos detalles e importe constan en los documentos integrantes del presente contrato.

CLÁUSULA SEGUNDA: OBJETO

El presente contrato tiene por objeto [CONSIGNAR EL OBJETO DE LA CONTRATACIÓN].

CLÁUSULA TERCERA: MONTO CONTRACTUAL

El monto total del presente contrato asciende a [CONSIGNAR MONEDA Y MONTO] que incluye todos los impuestos de Ley.

Este monto comprende el costo del servicio de consultoría, todos los tributos, seguros, transporte, inspecciones, pruebas y, de ser el caso, los costos laborales conforme a la legislación vigente, así como cualquier otro concepto que pueda tener incidencia sobre la ejecución del servicio de consultoría materia del presente contrato.

CLÁUSULA CUARTA: DEL PAGO¹⁶

LA ENTIDAD se obliga a pagar la contraprestación a EL CONTRATISTA en [INDICAR MONEDA], en [INDICAR SI SE TRATA DE PAGO ÚNICO, PAGOS PARCIALES O PAGOS PERIÓDICOS O SEGÚN TARIFA EN EL CASO DE PROCEDIMIENTOS CONVOCADOS BAJO EL SISTEMA DE CONTRATACIÓN DE TARIFAS], luego de la recepción formal y completa de la documentación correspondiente, según lo establecido en el artículo 171 del Reglamento de la Ley de Contrataciones del Estado.

Para tal efecto, el responsable de otorgar la conformidad de la prestación deberá hacerlo en un plazo que no excederá de los quince (15) días, bajo responsabilidad de dicho funcionario.

LA ENTIDAD debe efectuar el pago dentro de los diez (10) días calendario siguientes de otorgada la conformidad de los servicios, siempre que se verifiquen las condiciones establecidas en el contrato para ello, bajo responsabilidad del funcionario competente.

¹⁶ En cada caso concreto, dependiendo de la naturaleza del contrato, podrá adicionarse la información que resulte pertinente a efectos de generar el pago.

En caso de retraso en el pago por parte de LA ENTIDAD, salvo que se deba a caso fortuito o fuerza mayor, EL CONTRATISTA tendrá derecho al pago de intereses legales conforme a lo establecido en el artículo 39 de la Ley de Contrataciones del Estado y en el artículo 171 de su Reglamento, los que se computan desde la oportunidad en que el pago debió efectuarse.

CLÁUSULA QUINTA: DEL PLAZO DE LA EJECUCIÓN DE LA PRESTACIÓN

El plazo de ejecución del presente contrato es de [.....], el mismo que se computa desde [CONSIGNAR SI ES DEL DÍA SIGUIENTE DEL PERFECCIONAMIENTO DEL CONTRATO, DESDE LA FECHA QUE SE ESTABLEZCA EN EL CONTRATO O DESDE LA FECHA EN QUE SE CUMPLAN LAS CONDICIONES PREVISTAS EN EL CONTRATO PARA EL INICIO DE LA EJECUCIÓN, DEBIENDO INDICAR LAS MISMAS EN ESTE ÚLTIMO CASO].

CLÁUSULA SEXTA: PARTES INTEGRANTES DEL CONTRATO

El presente contrato está conformado por las bases integradas, la oferta ganadora¹⁷, así como los documentos derivados del procedimiento de selección que establezcan obligaciones para las partes.

CLÁUSULA SÉTIMA: GARANTÍAS

EL CONTRATISTA entregó al perfeccionamiento del contrato la respectiva garantía incondicional, solidaria, irrevocable, y de realización automática en el país al solo requerimiento, a favor de LA ENTIDAD, por los conceptos, montos y vigencias siguientes:

- De fiel cumplimiento del contrato: [CONSIGNAR EL MONTO], a través de la [INDICAR EL TIPO DE GARANTÍA PRESENTADA] N° [INDICAR NÚMERO DEL DOCUMENTO] emitida por [SEÑALAR EMPRESA QUE LA EMITE]. Monto que es equivalente al diez por ciento (10%) del monto del contrato original, la misma que debe mantenerse vigente hasta la conformidad de la recepción de la prestación.

Importante

Al amparo de lo dispuesto en el numeral 149.4 del artículo 149 del Reglamento de la Ley de Contrataciones del Estado, en los contratos de consultoría en general, si el postor ganador de la buena pro solicita la retención del diez por ciento (10%) del monto del contrato original como garantía de fiel cumplimiento de contrato, debe consignarse lo siguiente:

"De fiel cumplimiento del contrato: [CONSIGNAR EL MONTO], a través de la retención que debe efectuar LA ENTIDAD, durante la primera mitad del número total de pagos a realizarse, de forma prorrateada, con cargo a ser devuelto a la finalización del mismo."

En el caso que corresponda, consignar lo siguiente:

- Garantía fiel cumplimiento por prestaciones accesorias: [CONSIGNAR EL MONTO], a través de la [INDICAR EL TIPO DE GARANTÍA PRESENTADA] N° [INDICAR NÚMERO DEL DOCUMENTO] emitida por [SEÑALAR EMPRESA QUE LA EMITE], la misma que debe mantenerse vigente hasta el cumplimiento total de las obligaciones garantizadas.

Importante

Al amparo de lo dispuesto en el numeral 151.2 del artículo 151 del Reglamento de la Ley de Contrataciones del Estado, si el postor ganador de la buena pro solicita la retención del diez por ciento (10%) del monto del contrato de la prestación accesorio como garantía de fiel cumplimiento de prestaciones accesorias, debe consignarse lo siguiente:

"De fiel cumplimiento por prestaciones accesorias: [CONSIGNAR EL MONTO], a través de la retención que debe efectuar LA ENTIDAD, durante la primera mitad del número total de pagos a realizarse, de forma prorrateada, con cargo a ser devuelto a la finalización del mismo."

Importante

¹⁷ La oferta ganadora comprende a la oferta técnica y oferta económica del postor ganador de la buena pro.

De conformidad con el literal a) del artículo 152 del Reglamento, no se constituirá garantía de fiel cumplimiento del contrato ni garantía de fiel cumplimiento por prestaciones accesorias, en contratos cuyos montos sean iguales o menores a doscientos mil Soles (S/ 200,000.00). Dicha excepción también aplica a los contratos derivados de procedimientos de selección por relación de ítems, cuando el monto del ítem adjudicado o la sumatoria de los montos de los ítems adjudicados no superen el monto señalado anteriormente.

CLÁUSULA OCTAVA: EJECUCIÓN DE GARANTÍAS POR FALTA DE RENOVACIÓN

LA ENTIDAD puede solicitar la ejecución de las garantías cuando EL CONTRATISTA no las hubiere renovado antes de la fecha de su vencimiento, conforme a lo dispuesto en el literal a) del numeral 155.1 del artículo 155 del Reglamento de la Ley de Contrataciones del Estado.

Importante para la Entidad

Sólo en el caso que la Entidad hubiese previsto otorgar adelanto, se debe incluir la siguiente cláusula:

CLÁUSULA NOVENA: ADELANTO DIRECTO

"LA ENTIDAD otorgará [CONSIGNAR NÚMERO DE ADELANTOS A OTORGARSE] adelantos directos por el [CONSIGNAR PORCENTAJE QUE NO DEBE EXCEDER DEL 30% DEL MONTO DEL CONTRATO ORIGINAL] del monto del contrato original.

EL CONTRATISTA debe solicitar los adelantos dentro de [CONSIGNAR EL PLAZO Y OPORTUNIDAD PARA LA SOLICITUD], adjuntando a su solicitud la garantía por adelantos mediante carta fianza o póliza de caución acompañada del comprobante de pago correspondiente. Vencido dicho plazo no procederá la solicitud.

LA ENTIDAD debe entregar el monto solicitado dentro de [CONSIGNAR EL PLAZO] siguientes a la presentación de la solicitud del contratista."

Incorporar a las bases o eliminar, según corresponda.

CLÁUSULA DÉCIMA: CONFORMIDAD DE LA PRESTACIÓN DEL SERVICIO

La conformidad de la prestación del servicio se regula por lo dispuesto en el artículo 168 del Reglamento de la Ley de Contrataciones del Estado. La conformidad será otorgada por [CONSIGNAR EL ÁREA O UNIDAD ORGÁNICA QUE OTORGARÁ LA CONFORMIDAD].

De existir observaciones, LA ENTIDAD las comunica al CONTRATISTA, indicando claramente el sentido de estas, otorgándole un plazo para subsanar no menor de cinco (5) ni mayor de quince (15) días. Si pese al plazo otorgado, EL CONTRATISTA no cumpliera a cabalidad con la subsanación, LA ENTIDAD puede otorgar al CONTRATISTA periodos adicionales para las correcciones pertinentes. En este supuesto corresponde aplicar la penalidad por mora desde el vencimiento del plazo para subsanar.

Este procedimiento no resulta aplicable cuando la consultoría manifiestamente no cumplan con las características y condiciones ofrecidas, en cuyo caso LA ENTIDAD no otorga la conformidad, debiendo considerarse como no ejecutada la prestación, aplicándose la penalidad que corresponda por cada día de atraso.

CLÁUSULA UNDÉCIMA: DECLARACIÓN JURADA DEL CONTRATISTA

EL CONTRATISTA declara bajo juramento que se compromete a cumplir las obligaciones derivadas del presente contrato, bajo sanción de quedar inhabilitado para contratar con el Estado en caso de incumplimiento.

CLÁUSULA DUODÉCIMA: RESPONSABILIDAD POR VICIOS OCULTOS

La conformidad del servicio por parte de LA ENTIDAD no enerva su derecho a reclamar posteriormente por defectos o vicios ocultos, conforme a lo dispuesto por los artículos 40 de la Ley de Contrataciones del Estado y 173 de su Reglamento.

El plazo máximo de responsabilidad del contratista es de [CONSIGNAR TIEMPO EN AÑOS, NO MENOR DE UN (1) AÑO] año(s) contado a partir de la conformidad otorgada por LA ENTIDAD.

CLÁUSULA DÉCIMA TERCERA: PENALIDADES

Si EL CONTRATISTA incurre en retraso injustificado en la ejecución de las prestaciones objeto del contrato, LA ENTIDAD le aplica automáticamente una penalidad por mora por cada día de atraso, de acuerdo a la siguiente fórmula:

$$\text{Penalidad Diaria} = \frac{0.10 \times \text{monto vigente}}{F \times \text{plazo vigente en días}}$$

Donde:

F = 0.25 para plazos mayores a sesenta (60) días o;

F = 0.40 para plazos menores o iguales a sesenta (60) días.

El retraso se justifica a través de la solicitud de ampliación de plazo debidamente aprobado. Adicionalmente, se considera justificado el retraso y en consecuencia no se aplica penalidad, cuando EL CONTRATISTA acredite, de modo objetivamente sustentado, que el mayor tiempo transcurrido no le resulta imputable. En este último caso la calificación del retraso como justificado por parte de LA ENTIDAD no da lugar al pago de gastos generales ni costos directos de ningún tipo, conforme el numeral 162.5 del artículo 162 del Reglamento de la Ley de Contrataciones del Estado.

Adicionalmente a la penalidad por mora se aplicará la siguiente penalidad:

N°	Supuestos de aplicación de penalidad	Forma de cálculo	Procedimiento
1	Cuando el personal acreditado permanece menos de sesenta (60) días desde el inicio de su participación en la ejecución del contrato o del íntegro del plazo de ejecución, si este es menor a los sesenta (60) días, de conformidad con las disposiciones establecidas en el numeral 190.2 del artículo 190 del Reglamento.	(0.75 UIT) por cada día de ausencia del personal en el plazo previsto.	Según informe de la Unidad de Desarrollo Urbano y Obras
2	En caso el contratista incumpla con su obligación de ejecutar la prestación con el personal acreditado o debidamente sustituido.	UNA (1) UIT por cada día de ausencia del personal.	Según informe de la Unidad de Desarrollo Urbano y Obras

Importante

De haberse previsto establecer penalidades distintas a la penalidad por mora, incluir dichas penalidades, los supuestos de aplicación de penalidad, la forma de cálculo de la penalidad para cada supuesto y el procedimiento mediante el cual se verifica el supuesto a penalizar, conforme el artículo 163 del Reglamento de la Ley de Contrataciones del Estado.

Estas penalidades se deducen de los pagos a cuenta o del pago final, según corresponda; o si fuera necesario, se cobra del monto resultante de la ejecución de la garantía de fiel cumplimiento.

Estos dos (2) tipos de penalidades pueden alcanzar cada una un monto máximo equivalente al diez por ciento (10%) del monto del contrato vigente, o de ser el caso, del ítem que debió ejecutarse.

Cuando se llegue a cubrir el monto máximo de la penalidad por mora o el monto máximo para otras penalidades, de ser el caso, LA ENTIDAD puede resolver el contrato por incumplimiento.

CLÁUSULA DÉCIMA CUARTA: RESOLUCIÓN DEL CONTRATO

Cualquiera de las partes puede resolver el contrato, de conformidad con el numeral 32.3 del artículo 32 y artículo 36 de la Ley de Contrataciones del Estado, y el artículo 164 de su Reglamento. De darse el caso, LA ENTIDAD procederá de acuerdo a lo establecido en el artículo 165 del Reglamento de la Ley de Contrataciones del Estado.

CLÁUSULA DÉCIMA QUINTA: RESPONSABILIDAD DE LAS PARTES

Cuando se resuelva el contrato por causas imputables a algunas de las partes, se debe resarcir los daños y perjuicios ocasionados, a través de la indemnización correspondiente. Ello no obsta la aplicación de las sanciones administrativas, penales y pecuniarias a que dicho incumplimiento diere lugar, en el caso que éstas correspondan.

Lo señalado precedentemente no exime a ninguna de las partes del cumplimiento de las demás obligaciones previstas en el presente contrato.

CLÁUSULA DÉCIMA SEXTA: ANTICORRUPCIÓN

EL CONTRATISTA declara y garantiza no haber, directa o indirectamente, o tratándose de una persona jurídica a través de sus socios, integrantes de los órganos de administración, apoderados, representantes legales, funcionarios, asesores o personas vinculadas a las que se refiere el artículo 7 del Reglamento de la Ley de Contrataciones del Estado, ofrecido, negociado o efectuado, cualquier pago o, en general, cualquier beneficio o incentivo ilegal en relación al contrato.

Asimismo, el CONTRATISTA se obliga a conducirse en todo momento, durante la ejecución del contrato, con honestidad, probidad, veracidad e integridad y de no cometer actos ilegales o de corrupción, directa o indirectamente o a través de sus socios, accionistas, participacionistas, integrantes de los órganos de administración, apoderados, representantes legales, funcionarios, asesores y personas vinculadas a las que se refiere el artículo 7 del Reglamento de la Ley de Contrataciones del Estado.

Además, EL CONTRATISTA se compromete a i) comunicar a las autoridades competentes, de manera directa y oportuna, cualquier acto o conducta ilícita o corrupta de la que tuviera conocimiento; y ii) adoptar medidas técnicas, organizativas y/o de personal apropiadas para evitar los referidos actos o prácticas.

Finalmente, EL CONTRATISTA se compromete a no colocar a los funcionarios públicos con los que deba interactuar, en situaciones reñidas con la ética. En tal sentido, reconoce y acepta la prohibición de ofrecerles a éstos cualquier tipo de obsequio, donación, beneficio y/o gratificación, ya sea de bienes o servicios, cualquiera sea la finalidad con la que se lo haga.

CLÁUSULA DÉCIMA SÉTIMA: MARCO LEGAL DEL CONTRATO

Sólo en lo no previsto en este contrato, en la Ley de Contrataciones del Estado y su Reglamento, en las directivas que emita el OSCE y demás normativa especial que resulte aplicable, serán de aplicación supletoria las disposiciones pertinentes del Código Civil vigente, cuando corresponda, y demás normas de derecho privado.

CLÁUSULA DÉCIMA OCTAVA: SOLUCIÓN DE CONTROVERSIAS¹⁸

Las controversias que surjan entre las partes durante la ejecución del contrato se resuelven mediante conciliación o arbitraje, según el acuerdo de las partes.

Cualquiera de las partes tiene derecho a iniciar el arbitraje a fin de resolver dichas controversias dentro del plazo de caducidad previsto en la Ley de Contrataciones del Estado y su Reglamento.

Facultativamente, cualquiera de las partes tiene el derecho a solicitar una conciliación dentro del plazo de caducidad correspondiente, según lo señalado en el artículo 224 del Reglamento de la Ley de Contrataciones del Estado, sin perjuicio de recurrir al arbitraje, en caso no se llegue a un acuerdo entre ambas partes o se llegue a un acuerdo parcial. Las controversias sobre nulidad del contrato solo pueden ser sometidas a arbitraje.

El Laudo arbitral emitido es inapelable, definitivo y obligatorio para las partes desde el momento de su notificación, según lo previsto en el numeral 45.21 del artículo 45 de la Ley de Contrataciones del Estado.

¹⁸ De acuerdo con el numeral 225.3 del artículo 225 del Reglamento, las partes pueden recurrir al arbitraje ad hoc cuando las controversias deriven de procedimientos de selección cuyo valor estimado sea menor o igual a cinco millones con 00/100 soles (S/ 5 000 000,00).

CLÁUSULA DÉCIMA NOVENA: FACULTAD DE ELEVAR A ESCRITURA PÚBLICA

Cualquiera de las partes puede elevar el presente contrato a Escritura Pública corriendo con todos los gastos que demande esta formalidad.

CLÁUSULA VIGÉSIMA: DOMICILIO PARA EFECTOS DE LA EJECUCIÓN CONTRACTUAL

Las partes declaran el siguiente domicilio para efecto de las notificaciones que se realicen durante la ejecución del presente contrato:

DOMICILIO DE LA ENTIDAD: [.....]

DOMICILIO DEL CONTRATISTA: [CONSIGNAR EL DOMICILIO SEÑALADO POR EL POSTOR GANADOR DE LA BUENA PRO AL PRESENTAR LOS REQUISITOS PARA EL PERFECCIONAMIENTO DEL CONTRATO]

La variación del domicilio aquí declarado de alguna de las partes debe ser comunicada a la otra parte, formalmente y por escrito, con una anticipación no menor de quince (15) días calendario.

De acuerdo con las bases integradas, la oferta y las disposiciones del presente contrato, las partes lo firman por duplicado en señal de conformidad en la ciudad de [.....] al [CONSIGNAR FECHA].

"LA ENTIDAD"

"EL CONTRATISTA"

Importante

Este documento puede firmarse digitalmente si ambas partes cuentan con firma digital, según la Ley N° 27269, Ley de Firmas y Certificados Digitales¹⁹.

¹⁹ Para mayor información sobre la normativa de firmas y certificados digitales ingresar a:
<https://www.indecopi.gob.pe/web/firmas-digitales/firmar-y-certificados-digitales>

ANEXOS

ANEXO N° 1

DECLARACIÓN JURADA DE DATOS DEL POSTOR

Señores

[CONSIGNAR ÓRGANO ENCARGADO DE LAS CONTRATACIONES O COMITÉ DE SELECCIÓN, SEGÚN CORRESPONDA]

ADJUDICACIÓN SIMPLIFICADA N° [CONSIGNAR NOMENCLATURA DEL PROCEDIMIENTO]
Presente.-

El que se suscribe, [...], postor y/o Representante Legal de [CONSIGNAR EN CASO DE SER PERSONA JURÍDICA], identificado con [CONSIGNAR TIPO DE DOCUMENTO DE IDENTIDAD] N° [CONSIGNAR NÚMERO DE DOCUMENTO DE IDENTIDAD], con poder inscrito en la localidad de [CONSIGNAR EN CASO DE SER PERSONA JURÍDICA] en la Ficha N° [CONSIGNAR EN CASO DE SER PERSONA JURÍDICA] Asiento N° [CONSIGNAR EN CASO DE SER PERSONA JURÍDICA], **DECLARO BAJO JURAMENTO** que la siguiente información se sujeta a la verdad:

Nombre, Denominación o Razón Social :			
Domicilio Legal :			
RUC :	Teléfono(s) :		
MYPE ²⁰	Sí	No	
Correo electrónico :			

Autorización de notificación por correo electrónico:

Autorizo que se notifiquen al correo electrónico indicado las siguientes actuaciones:

1. Solicitud de la descripción a detalle de todos los elementos constitutivos de la oferta.
2. Solicitud de reducción de la oferta económica.
3. Solicitud de subsanación de los requisitos para perfeccionar el contrato.
4. Solicitud para presentar los documentos para perfeccionar el contrato, según orden de prelación, de conformidad con lo previsto en el artículo 141 del Reglamento.
5. Respuesta a la solicitud de acceso al expediente de contratación.

Asimismo, me comprometo a remitir la confirmación de recepción, en el plazo máximo de dos (2) días hábiles de recibida la comunicación.

[CONSIGNAR CIUDAD Y FECHA]

.....
Firma, Nombres y Apellidos del postor o Representante legal, según corresponda

Importante

La notificación dirigida a la dirección de correo electrónico consignada se entenderá válidamente efectuada cuando la Entidad reciba acuse de recepción.

²⁰ Esta información será verificada por la Entidad en la página web del Ministerio de Trabajo y Promoción del Empleo en la sección consulta de empresas acreditadas en el REMYPE en el link <http://www2.trabajo.gob.pe/servicios-en-linea-2-2/> y se tendrá en consideración, en caso el postor ganador de la buena pro solicite la retención del diez por ciento (10%) del monto del contrato, en calidad de garantía de fiel cumplimiento, según las condiciones previstas en el numeral 149.4 del artículo 149 y el numeral 151.2 del artículo 151 del Reglamento. Asimismo, dicha información se tendrá en cuenta en caso de empate, conforme a lo previsto en el artículo 91 del Reglamento.

Importante

Cuando se trate de consorcios, la declaración jurada es la siguiente:

ANEXO N° 1

DECLARACIÓN JURADA DE DATOS DEL POSTOR

Señores

[CONSIGNAR ÓRGANO ENCARGADO DE LAS CONTRATACIONES O COMITÉ DE SELECCIÓN, SEGÚN CORRESPONDA]

ADJUDICACIÓN SIMPLIFICADA N° [CONSIGNAR NOMENCLATURA DEL PROCEDIMIENTO]

Presente.-

El que se suscribe, [...], representante común del consorcio [CONSIGNAR EL NOMBRE DEL CONSORCIO], identificado con [CONSIGNAR TIPO DE DOCUMENTO DE IDENTIDAD] N° [CONSIGNAR NÚMERO DE DOCUMENTO DE IDENTIDAD], **DECLARO BAJO JURAMENTO** que la siguiente información se sujeta a la verdad:

Datos del consorciado 1			
Nombre, Denominación o Razón Social :			
Domicilio Legal :			
RUC :	Teléfono(s) :		
MYPE ²¹	Sí	No	
Correo electrónico :			

Datos del consorciado 2			
Nombre, Denominación o Razón Social :			
Domicilio Legal :			
RUC :	Teléfono(s) :		
MYPE ²²	Sí	No	
Correo electrónico :			

Datos del consorciado ...			
Nombre, Denominación o Razón Social :			
Domicilio Legal :			
RUC :	Teléfono(s) :		
MYPE ²³	Sí	No	
Correo electrónico :			

Autorización de notificación por correo electrónico:

Correo electrónico del consorcio:

²¹ Esta información será verificada por la Entidad en la página web del Ministerio de Trabajo y Promoción del Empleo en la sección consulta de empresas acreditadas en el REMYPE en el link <http://www2.trabajo.gob.pe/servicios-en-linea-2-2/> y se tendrá en consideración, en caso el consorcio ganador de la buena pro solicite la retención del diez por ciento (10%) del monto del contrato original, en calidad de garantía de fiel cumplimiento, según las condiciones previstas en el numeral 149.4 del artículo 149 y el numeral 151.2 del artículo 151 del Reglamento. Asimismo, dicha información se tendrá en cuenta en caso de empate, conforme a lo previsto en el artículo 91 del Reglamento. Para dichos efectos, todos los integrantes del consorcio deben acreditar la condición de micro o pequeña empresa.

²² Ibídem.

²³ Ibídem.

Autorizo que se notifiquen al correo electrónico indicado las siguientes actuaciones:

1. Solicitud de la descripción a detalle de todos los elementos constitutivos de la oferta.
2. Solicitud de reducción de la oferta económica.
3. Solicitud de subsanación de los requisitos para perfeccionar el contrato.
4. Solicitud para presentar los documentos para perfeccionar el contrato, según orden de prelación, de conformidad con lo previsto en el artículo 141 del Reglamento.
5. Respuesta a la solicitud de acceso al expediente de contratación.

Asimismo, me comprometo a remitir la confirmación de recepción, en el plazo máximo de dos (2) días hábiles de recibida la comunicación.

[CONSIGNAR CIUDAD Y FECHA]

.....
**Firma, Nombres y Apellidos del representante
común del consorcio**

Importante

La notificación dirigida a la dirección de correo electrónico consignada se entenderá válidamente efectuada cuando la Entidad reciba acuse de recepción.

ANEXO N° 2

DECLARACIÓN JURADA

(ART. 52 DEL REGLAMENTO DE LA LEY DE CONTRATACIONES DEL ESTADO)

Señores

[CONSIGNAR ÓRGANO ENCARGADO DE LAS CONTRATACIONES O COMITÉ DE SELECCIÓN, SEGÚN CORRESPONDA]

ADJUDICACIÓN SIMPLIFICADA N° [CONSIGNAR NOMENCLATURA DEL PROCEDIMIENTO]

Presente.-

Mediante el presente el suscrito, postor y/o Representante Legal de [CONSIGNAR EN CASO DE SER PERSONA JURÍDICA], declaro bajo juramento:

- i. No haber incurrido y me obligo a no incurrir en actos de corrupción, así como a respetar el principio de integridad.
- ii. No tener impedimento para postular en el procedimiento de selección ni para contratar con el Estado, conforme al artículo 11 de la Ley de Contrataciones del Estado.
- iii. Conocer las sanciones contenidas en la Ley de Contrataciones del Estado y su Reglamento, así como las disposiciones aplicables de la Ley N° 27444, Ley del Procedimiento Administrativo General.
- iv. Participar en el presente proceso de contratación en forma independiente sin mediar consulta, comunicación, acuerdo, arreglo o convenio con ningún proveedor; y, conocer las disposiciones del Decreto Legislativo N° 1034, Decreto Legislativo que aprueba la Ley de Represión de Conductas Anticompetitivas.
- v. Conocer, aceptar y someterme a las bases, condiciones y reglas del procedimiento de selección.
- vi. Ser responsable de la veracidad de los documentos e información que presento en el presente procedimiento de selección.
- vii. Comprometerme a mantener la oferta presentada durante el procedimiento de selección y a perfeccionar el contrato, en caso de resultar favorecido con la buena pro.

[CONSIGNAR CIUDAD Y FECHA]

.....
Firma, Nombres y Apellidos del postor o Representante legal, según corresponda

Importante

En el caso de consorcios, cada integrante debe presentar esta declaración jurada, salvo que sea presentada por el representante común del consorcio.

ANEXO N° 3

DECLARACIÓN JURADA DE CUMPLIMIENTO DE LOS TÉRMINOS DE REFERENCIA

Señores

[CONSIGNAR ÓRGANO ENCARGADO DE LAS CONTRATACIONES O COMITÉ DE SELECCIÓN, SEGÚN CORRESPONDA]

ADJUDICACIÓN SIMPLIFICADA N° [CONSIGNAR NOMENCLATURA DEL PROCEDIMIENTO]

Presente.-

Es grato dirigirme a usted, para hacer de su conocimiento que luego de haber examinado las bases y demás documentos del procedimiento de la referencia y, conociendo todos los alcances y las condiciones detalladas en dichos documentos, el postor que suscribe ofrece el servicio de consultoría de [CONSIGNAR EL OBJETO DE LA CONVOCATORIA], de conformidad con los Términos de Referencia que se indican en el numeral 3.1 del Capítulo III de la sección específica de las bases y los documentos del procedimiento.

[CONSIGNAR CIUDAD Y FECHA]

.....
**Firma, Nombres y Apellidos del postor o
Representante legal o común, según corresponda**

Importante

Adicionalmente, puede requerirse la presentación de documentación que acredite el cumplimiento de los términos de referencia, conforme a lo indicado en el acápite relacionado al contenido de las ofertas de la presente sección de las bases.

ANEXO N° 4

DECLARACIÓN JURADA DE PLAZO DE PRESTACIÓN DEL SERVICIO DE CONSULTORÍA

Señores

[CONSIGNAR ÓRGANO ENCARGADO DE LAS CONTRATACIONES O COMITÉ DE SELECCIÓN, SEGÚN CORRESPONDA]

ADJUDICACIÓN SIMPLIFICADA N° [CONSIGNAR NOMENCLATURA DEL PROCEDIMIENTO]

Presente.-

Mediante el presente, con pleno conocimiento de las condiciones que se exigen en las bases del procedimiento de la referencia, me comprometo a prestar el servicio de consultoría objeto del presente procedimiento de selección en el plazo de **[CONSIGNAR EL PLAZO OFERTADO]**.

[CONSIGNAR CIUDAD Y FECHA]

.....
**Firma, Nombres y Apellidos del postor o
Representante legal o común, según corresponda**

ANEXO N° 5

CARTA DE COMPROMISO DEL PERSONAL CLAVE

Señores

[CONSIGNAR ÓRGANO ENCARGADO DE LAS CONTRATACIONES O COMITÉ DE SELECCIÓN, SEGÚN CORRESPONDA]

ADJUDICACIÓN SIMPLIFICADA N° [CONSIGNAR NOMENCLATURA DEL PROCEDIMIENTO]

Presente.-

Yo [CONSIGNAR NOMBRES Y APELLIDOS COMPLETOS] identificado con documento de identidad N° [CONSIGNAR NÚMERO DE DNI O DOCUMENTO DE IDENTIDAD ANÁLOGO], domiciliado en [CONSIGNAR EL DOMICILIO LEGAL], declaro bajo juramento:

Que, me comprometo a prestar mis servicios en el cargo de [CONSIGNAR EL CARGO A DESEMPEÑAR] para ejecutar [CONSIGNAR LA DENOMINACIÓN DE LA CONVOCATORIA] en caso que el postor [CONSIGNAR EL NOMBRE, DENOMINACIÓN O RAZÓN SOCIAL DEL POSTOR²⁴] resulte favorecido con la buena pro y suscriba el contrato correspondiente.

Para dicho efecto, declaro que mis calificaciones y experiencia son las siguientes:

A. Calificaciones

A.1 Formación académica:

Carrera profesional	
Universidad	
Título profesional o grado obtenido	
Fecha de expedición del grado o título	

A.2 Capacitación:

N°	Materia de la capacitación	Cantidad de horas lectivas	Institución educativa u organización	Fecha de expedición del documento
Total horas lectivas				

B. Experiencia

[CONSIGNAR LA EXPERIENCIA SEGÚN LO REQUERIDO EN EL CAPÍTULO III DE LA PRESENTE SECCIÓN DE LAS BASES].

N°	Cliente o Empleador	Objeto de la contratación	Fecha de inicio	Fecha de culminación	Tiempo
1					
2					
(...)					

La experiencia total acumulada es de: [CONSIGNAR LA EXPERIENCIA TOTAL ACUMULADA EN AÑOS, MESES Y DÍAS, SEGÚN CORRESPONDA].

Asimismo, manifiesto mi disposición de ejecutar las actividades que comprenden el desempeño del referido cargo, durante el periodo de ejecución del contrato.

[CONSIGNAR CIUDAD Y FECHA]

.....
Firma, Nombres y Apellidos del personal

²⁴ En el caso que el postor sea un consorcio se debe consignar el nombre del consorcio o de uno de sus integrantes.

Importante

- De conformidad con el literal d) del artículo 52 del Reglamento la carta de compromiso del personal clave, debe contar con la firma legalizada de este.
- De presentarse experiencia ejecutada paralelamente (traslape), para el cómputo del tiempo de dicha experiencia sólo se considerará una vez el periodo traslapado.

ANEXO N° 6**PROMESA DE CONSORCIO**

(Sólo para el caso en que un consorcio se presente como postor)

Señores

[CONSIGNAR ÓRGANO ENCARGADO DE LAS CONTRATACIONES O COMITÉ DE SELECCIÓN, SEGÚN CORRESPONDA]

ADJUDICACIÓN SIMPLIFICADA N° [CONSIGNAR NOMENCLATURA DEL PROCEDIMIENTO]

Presente.-

Los suscritos declaramos expresamente que hemos convenido en forma irrevocable, durante el lapso que dure el procedimiento de selección, para presentar una oferta conjunta a la **ADJUDICACIÓN SIMPLIFICADA N° [CONSIGNAR NOMENCLATURA DEL PROCEDIMIENTO]**.

Asimismo, en caso de obtener la buena pro, nos comprometemos a formalizar el contrato de consorcio, de conformidad con lo establecido por el artículo 140 del Reglamento de la Ley de Contrataciones del Estado, bajo las siguientes condiciones:

- Integrantes del consorcio
 - [NOMBRE, DENOMINACIÓN O RAZÓN SOCIAL DEL CONSORCIADO 1].
 - [NOMBRE, DENOMINACIÓN O RAZÓN SOCIAL DEL CONSORCIADO 2].
- Designamos a [CONSIGNAR NOMBRES Y APELLIDOS DEL REPRESENTANTE COMÚN], identificado con [CONSIGNAR TIPO DE DOCUMENTO DE IDENTIDAD] N° [CONSIGNAR NÚMERO DE DOCUMENTO DE IDENTIDAD], como representante común del consorcio para efectos de participar en todos los actos referidos al procedimiento de selección, suscripción y ejecución del contrato correspondiente con [CONSIGNAR NOMBRE DE LA ENTIDAD].

Asimismo, declaramos que el representante común del consorcio no se encuentra impedido, inhabilitado ni suspendido para contratar con el Estado.

- Fijamos nuestro domicilio legal común en [.....].
- Las obligaciones que corresponden a cada uno de los integrantes del consorcio son las siguientes:

- OBLIGACIONES DE [NOMBRE, DENOMINACIÓN O RAZÓN SOCIAL DEL CONSORCIADO 1] [%]²⁵

[DESCRIBIR LAS OBLIGACIONES DEL CONSORCIADO 1]

- OBLIGACIONES DE [NOMBRE, DENOMINACIÓN O RAZÓN SOCIAL DEL CONSORCIADO 2] [%]²⁶

²⁵ Consignar únicamente el porcentaje total de las obligaciones, el cual debe ser expresado en número entero, sin decimales.

²⁶ Consignar únicamente el porcentaje total de las obligaciones, el cual debe ser expresado en número entero, sin decimales.

[DESCRIBIR LAS OBLIGACIONES DEL CONSORCIADO 2]

TOTAL OBLIGACIONES

100%²⁷

[CONSIGNAR CIUDAD Y FECHA]

.....
Consortiado 1
Nombres, apellidos y firma del Consortiado 1
o de su Representante Legal
Tipo y N° de Documento de Identidad

.....
Consortiado 2
Nombres, apellidos y firma del Consortiado 2
o de su Representante Legal
Tipo y N° de Documento de Identidad

Importante

De conformidad con el artículo 52 del Reglamento, las firmas de los integrantes del consorcio deben ser legalizadas.

²⁷ Este porcentaje corresponde a la sumatoria de los porcentajes de las obligaciones de cada uno de los integrantes del consorcio.

Importante para la Entidad

En caso de procedimientos bajo el sistema a suma alzada incluir el siguiente anexo:

Esta nota deberá ser eliminada una vez culminada la elaboración de las bases

ANEXO N° 7

OFERTA ECONÓMICA

Señores

[CONSIGNAR ÓRGANO ENCARGADO DE LAS CONTRATACIONES O COMITÉ DE SELECCIÓN, SEGÚN CORRESPONDA]

ADJUDICACIÓN SIMPLIFICADA N° [CONSIGNAR NOMENCLATURA DEL PROCEDIMIENTO]

Presente.-

Es grato dirigirme a usted, para hacer de su conocimiento que, de acuerdo con las bases, mi oferta económica es la siguiente:

CONCEPTO	OFERTA ECONÓMICA
TOTAL	

La oferta económica [CONSIGNAR LA MONEDA DE LA CONVOCATORIA] incluye todos los tributos, seguros, transporte, inspecciones, pruebas y, de ser el caso, los costos laborales conforme a la legislación vigente, así como cualquier otro concepto que pueda tener incidencia sobre el costo del servicio de consultoría a contratar; excepto la de aquellos postores que gocen de alguna exoneración legal, no incluirán en su oferta económica los tributos respectivos.

[CONSIGNAR CIUDAD Y FECHA]

.....
**Firma, Nombres y Apellidos del postor o
Representante legal o común, según corresponda**

Importante

- *El postor debe consignar el monto total de la oferta económica, sin perjuicio, que de resultar favorecido con la buena pro, presente el detalle de precios unitarios y la estructura de costos para el perfeccionamiento del contrato.*
- *En caso que el postor reduzca su oferta, según lo previsto en el artículo 68 del Reglamento, debe presentar nuevamente este Anexo.*
- *El postor que goce de alguna exoneración legal, debe indicar que su oferta no incluye el tributo materia de la exoneración, debiendo incluir el siguiente texto:*

"Mi oferta no incluye [CONSIGNAR EL TRIBUTO MATERIA DE LA EXONERACIÓN]"

Importante para la Entidad

- *En caso de procedimientos según relación de ítems, consignar lo siguiente:
"El postor puede presentar su oferta económica en un solo documento o documentos independientes, en los ítems que se presente".*
- *En caso de contrataciones que conllevan la ejecución de prestaciones accesorias, consignar lo siguiente:
"El postor debe detallar en su oferta económica, el monto correspondiente a la prestación principal y las prestaciones accesorias".*

Incluir las disposiciones, según corresponda. Una vez culminada la elaboración de las bases, las notas que no se incorporen deben ser eliminadas.

Importante para la Entidad

En caso de procedimientos bajo el sistema a precios unitarios incluir el siguiente anexo:

Esta nota deberá ser eliminada una vez culminada la elaboración de las bases

ANEXO N° 7

OFERTA ECONÓMICA

Señores

[CONSIGNAR ÓRGANO ENCARGADO DE LAS CONTRATACIONES O COMITÉ DE SELECCIÓN, SEGÚN CORRESPONDA]

ADJUDICACIÓN SIMPLIFICADA N° [CONSIGNAR NOMENCLATURA DEL PROCEDIMIENTO]

Presente.-

Es grato dirigirme a usted, para hacer de su conocimiento que, de acuerdo con las bases, mi oferta económica es la siguiente:

CONCEPTO	PRECIO UNITARIO	OFERTA ECONÓMICA
TOTAL		

La oferta económica [CONSIGNAR LA MONEDA DE LA CONVOCATORIA] incluye todos los tributos, seguros, transporte, inspecciones, pruebas y, de ser el caso, los costos laborales conforme a la legislación vigente, así como cualquier otro concepto que pueda tener incidencia sobre el costo del servicio de consultoría a contratar; excepto la de aquellos postores que gocen de alguna exoneración legal, no incluirán en su oferta económica los tributos respectivos.

[CONSIGNAR CIUDAD Y FECHA]

.....
**Firma, Nombres y Apellidos del postor o
Representante legal o común, según corresponda**

Importante

- *El postor debe consignar los precios unitarios y subtotales de su oferta económica.*
- *En caso que el postor reduzca su oferta, según lo previsto en el artículo 68 del Reglamento, debe presentar nuevamente este Anexo.*
- *El postor que goce de alguna exoneración legal, debe indicar que su oferta no incluye el tributo materia de la exoneración debiendo incluir el siguiente texto:
"Mi oferta no incluye [CONSIGNAR EL TRIBUTO MATERIA DE LA EXONERACIÓN]"*

Importante para la Entidad

- *En caso de procedimientos según relación de ítems, consignar lo siguiente:
"El postor puede presentar su oferta económica en un solo documento o documentos independientes, en los ítems que se presente".*
- *En caso de contrataciones que conllevan la ejecución de prestaciones accesorias, consignar lo siguiente:
"El postor debe detallar en su oferta económica, el monto correspondiente a la prestación principal y las prestaciones accesorias".*

Incluir las disposiciones, según corresponda. Una vez culminada la elaboración de las bases, las notas que no se incorporen deben ser eliminadas

Importante para la Entidad

En caso de procedimientos bajo el sistema de tarifas incluir el siguiente anexo:

Esta nota deberá ser eliminada una vez culminada la elaboración de las bases

ANEXO N° 7
OFERTA ECONÓMICA

Señores

[CONSIGNAR ÓRGANO ENCARGADO DE LAS CONTRATACIONES O COMITÉ DE SELECCIÓN, SEGÚN CORRESPONDA]

ADJUDICACIÓN SIMPLIFICADA N° [CONSIGNAR NOMENCLATURA DEL PROCEDIMIENTO]

Presente. -

Es grato dirigirme a usted, para hacer de su conocimiento que, de acuerdo con las bases, mi oferta económica es la siguiente:

DESCRIPCIÓN DEL OBJETO	N° DE PERIODOS DE TIEMPO ²⁸	PERIODO O UNIDAD DE TIEMPO DE LA TARIFA ²⁹	TARIFA UNITARIA OFERTADA ³⁰	TOTAL OFERTA ECONÓMICA

La oferta económica [CONSIGNAR LA MONEDA DE LA CONVOCATORIA] incluye todos los tributos, seguros, transporte, inspecciones, pruebas y, de ser el caso, los costos laborales conforme a la legislación vigente, así como cualquier otro concepto que pueda tener incidencia sobre el costo del servicio de consultoría a contratar; excepto la de aquellos postores que gocen de alguna exoneración legal, no incluirán en su oferta económica los tributos respectivos.

[CONSIGNAR CIUDAD Y FECHA]

.....
Firma, Nombres y Apellidos del postor o Representante legal o común, según corresponda

Importante

- *En caso que el postor reduzca su oferta, según lo previsto en el artículo 68 del Reglamento, debe presentar nuevamente este Anexo.*
- *El postor que goce de alguna exoneración legal, debe indicar que su oferta no incluye el tributo materia de la exoneración, debiendo incluir el siguiente texto:*

"Mi oferta no incluye [CONSIGNAR EL TRIBUTO MATERIA DE LA EXONERACIÓN]"

Importante para la Entidad

- *En caso de procedimientos según relación de ítems, consignar lo siguiente:*
"El postor puede presentar su oferta económica en un solo documento o documentos independientes, en los ítems que se presente".
- *En caso de contrataciones que conllevan la ejecución de prestaciones accesorias, consignar lo siguiente:*
"El postor debe detallar en su oferta económica, el monto correspondiente a la prestación principal y las prestaciones accesorias".

Incluir las disposiciones, según corresponda. Una vez culminada la elaboración de las bases, las notas que no se incorporen deben ser eliminadas

²⁸ Número estimado de días, meses, entre otros de la ejecución de la prestación, según lo establecido en las bases.

²⁹ Día, mes, entre otros, según lo establecido en las bases.

³⁰ El postor formula su oferta proponiendo una tarifa fija en base al periodo o unidad de tiempo establecida en las bases.

Importante para la Entidad

Si durante la fase de actos preparatorios, las Entidades advierten que es posible la participación de proveedores que gozan del beneficio de la exoneración del IGV prevista en la Ley N° 27037, Ley de Promoción de la Inversión en la Amazonía, incluir el siguiente anexo:

Esta nota deberá ser eliminada una vez culminada la elaboración de las bases.

ANEXO N° 8

DECLARACIÓN JURADA DE CUMPLIMIENTO DE CONDICIONES PARA LA APLICACIÓN DE LA EXONERACIÓN DEL IGV

Señores

[CONSIGNAR ÓRGANO ENCARGADO DE LAS CONTRATACIONES O COMITÉ DE SELECCIÓN, SEGÚN CORRESPONDA]
ADJUDICACIÓN SIMPLIFICADA N° [CONSIGNAR NOMENCLATURA DEL PROCEDIMIENTO]

Mediante el presente el suscrito, postor y/o Representante Legal de [CONSIGNAR EN CASO DE SER PERSONA JURÍDICA], declaro bajo juramento que gozo del beneficio de la exoneración del IGV previsto en la Ley N° 27037, Ley de Promoción de la Inversión en la Amazonía, dado que cumplo con las condiciones siguientes:

- 1.- Que el domicilio fiscal de la empresa³¹ se encuentra ubicada en la Amazonía y coincide con el lugar establecido como sede central (donde tiene su administración y lleva su contabilidad);
- 2.- Que la empresa se encuentra inscrita en las Oficinas Registrales de la Amazonía (exigible en caso de personas jurídicas);
- 3.- Que, al menos el setenta por ciento (70%) de los activos fijos de la empresa se encuentran en la Amazonía; y
- 4.- Que la empresa no presta servicios fuera de la Amazonía.

[CONSIGNAR CIUDAD Y FECHA]

.....
Firma, Nombres y Apellidos del postor o Representante legal, según corresponda

Importante

Cuando se trate de consorcios, esta declaración jurada será presentada por cada uno de los integrantes del consorcio, salvo que se trate de consorcios con contabilidad independiente, en cuyo caso debe ser suscrita por el representante común, debiendo indicar su condición de consorcio con contabilidad independiente y el número de RUC del consorcio.

³¹ En el artículo 1 del "Reglamento de las Disposiciones Tributarias contenidas en la Ley de Promoción de la Inversión en la Amazonía" se define como "empresa" a las "Personas naturales, sociedades conyugales, sucesiones indivisas y personas consideradas jurídicas por la Ley del Impuesto a la Renta, generadoras de rentas de tercera categoría, ubicadas en la Amazonía. Las sociedades conyugales son aquéllas que ejerzan la opción prevista en el Artículo 16 de la Ley del Impuesto a la Renta."

ANEXO N° 9

DECLARACIÓN JURADA DEL PERSONAL CLAVE PROPUESTO

Señores

[CONSIGNAR ÓRGANO ENCARGADO DE LAS CONTRATACIONES O COMITÉ DE SELECCIÓN, SEGÚN CORRESPONDA]

ADJUDICACIÓN SIMPLIFICADA N° [CONSIGNAR NOMENCLATURA DEL PROCEDIMIENTO]

Presente.-

Mediante el presente el suscrito, postor y/o Representante Legal de [CONSIGNAR EN CASO DE SER PERSONA JURÍDICA], declaro bajo juramento que la información del personal clave propuesto es el siguiente:

NOMBRES Y APELLIDOS	DOCUMENTO NACIONAL DE IDENTIDAD U OTRO ANÁLOGO	CARGO	CARRERA PROFESIONAL	N° DE FOLIO EN LA OFERTA	TIEMPO DE EXPERIENCIA ACREDITADA	N° DE FOLIO EN LA OFERTA

[CONSIGNAR CIUDAD Y FECHA]

.....
Firma, Nombres y Apellidos del postor o Representante legal o común, según corresponda

Importante

*El postor debe presentar dentro de su oferta la carta de compromiso del personal clave con firma legalizada, según **Anexo N° 5**.*

ANEXO N° 10

EXPERIENCIA DEL POSTOR EN LA ESPECIALIDAD

Señores
[CONSIGNAR ÓRGANO ENCARGADO DE LAS CONTRATACIONES O COMITÉ DE SELECCIÓN, SEGÚN CORRESPONDA]
ADJUDICACIÓN SIMPLIFICADA N° [CONSIGNAR NOMENCLATURA DEL PROCEDIMIENTO]
Presente.-

Mediante el presente, el suscrito detalla la siguiente EXPERIENCIA EN LA ESPECIALIDAD:

N°	CLIENTE	OBJETO DEL CONTRATO	N° CONTRATO / O/S / COMPROBANTE DE PAGO	FECHA DEL CONTRATO O CP ³²	FECHA DE LA CONFORMIDAD DE SER EL CASO ³³	EXPERIENCIA PROVENIENTE ³⁴ DE:	MONEDA	IMPORTE ³⁵	TIPO DE CAMBIO VENTA ³⁶	MONTO FACTURADO ACUMULADO ³⁷
1										

³² Se refiere a la fecha de suscripción del contrato, de la emisión de la Orden de Servicios o de cancelación del comprobante de pago, según corresponda.

³³ Únicamente, cuando la fecha del perfeccionamiento del contrato, sea previa a los diez (10) años anteriores a la fecha de presentación de ofertas, caso en el cual el postor debe acreditar que la conformidad se emitió dentro de dicho período.

³⁴ Si el titular de la experiencia no es el postor, consignar si dicha experiencia corresponde a la matriz en caso que el postor sea sucursal, o fue transmitida por reorganización societaria, debiendo acompañar la documentación sustentatoria correspondiente. Al respecto, según la Opinión N° 216-2017/DTN "Considerando que la sociedad matriz y la sucursal constituyen la misma persona jurídica, la sucursal puede acreditar como suya la experiencia de su matriz". Del mismo modo, según lo previsto en la Opinión N° 010-2013/DTN, "... en una operación de reorganización societaria que comprende tanto una fusión como una escisión, la sociedad resultante podrá acreditar como suya la experiencia de la sociedad incorporada o absorbida, que se extingue producto de la fusión; asimismo, si en virtud de la escisión se transfiere un bloque patrimonial consistente en una línea de negocio completa, la sociedad resultante podrá acreditar como suya la experiencia de la sociedad escindida, correspondiente a la línea de negocio transmitida. De esta manera, la sociedad resultante podrá emplear la experiencia transmitida, como consecuencia de la reorganización societaria antes descrita, en los futuros procesos de selección en los que participe".

³⁵ Se refiere al monto del contrato ejecutado incluido adicionales y reducciones, de ser el caso.

³⁶ El tipo de cambio venta debe corresponder al publicado por la SBS correspondiente a la fecha de suscripción del contrato, de la emisión de la Orden de Servicios o de cancelación del comprobante de pago, según corresponda.

³⁷ Consignar en la moneda establecida en las bases.

MUNICIPALIDAD DISTRITAL DE LOBITOS
 ADJUDICACION SIMPLIFICADA N° 008-2024-MDL-CS-SEGUNDA CONVOCATORIA
 BASES ADMINISTRATIVAS INTEGRADAS

N°	CLIENTE	OBJETO DEL CONTRATO	N° CONTRATO / O/S / COMPROBANTE DE PAGO	FECHA DEL CONTRATO O CP ³²	FECHA DE LA CONFORMIDAD DE SER EL CASO ³³	EXPERIENCIA PROVENIENTE ³⁴ DE:	MONEDA	IMPORTE ³⁵	TIPO DE CAMBIO VENTA ³⁶	MONTO FACTURADO ACUMULADO ³⁷
2										
3										
4										
5										
6										
7										
8										
9										
10										
...										
20										
TOTAL										

[CONSIGNAR CIUDAD Y FECHA]

.....
 Firma, Nombres y Apellidos del postor o Representante legal o común, según corresponda

ANEXO N° 11

DECLARACIÓN JURADA
(NUMERAL 49.4 DEL ARTÍCULO 49 DEL REGLAMENTO)

Señores

[CONSIGNAR ÓRGANO ENCARGADO DE LAS CONTRATACIONES O COMITÉ DE SELECCIÓN,
SEGÚN CORRESPONDA]

ADJUDICACIÓN SIMPLIFICADA N° [CONSIGNAR NOMENCLATURA DEL PROCEDIMIENTO]

Presente.-

Mediante el presente el suscrito, postor y/o Representante Legal de [CONSIGNAR EN CASO DE SER PERSONA JURÍDICA], declaro que la experiencia que acredito de la empresa [CONSIGNAR LA DENOMINACIÓN DE LA PERSONA JURÍDICA] como consecuencia de una reorganización societaria, no se encuentra en el supuesto establecido en el numeral 49.4 del artículo 49 del Reglamento.

[CONSIGNAR CIUDAD Y FECHA]

.....
Firma, Nombres y Apellidos del postor o
Representante legal, según corresponda

Importante

A efectos de cautelar la veracidad de esta declaración, el postor puede verificar la información de la Relación de Proveedores Sancionados por el Tribunal de Contrataciones del Estado con Sanción Vigente en <http://portal.osce.gob.pe/rnp/content/relación-de-proveedores-sancionados>.

También le asiste dicha facultad al órgano encargado de las contrataciones o al órgano de la Entidad al que se le haya asignado la función de verificación de la oferta presentada por el postor ganador de la buena pro.

Importante para la Entidad

En el caso de contratación de servicios de consultoría que se presten fuera de la provincia de Lima y Callao, cuyo valor estimado no supere los doscientos mil Soles (S/ 200,000.00) o en procedimientos de selección según relación de ítems cuando algún ítem no supere dicho monto, se debe considerar el siguiente anexo:

Esta nota deberá ser eliminada una vez culminada la elaboración de las bases.

ANEXO N° 12

SOLICITUD DE BONIFICACIÓN DEL DIEZ POR CIENTO (10%) POR SERVICIOS PRESTADOS FUERA DE LA PROVINCIA DE LIMA Y CALLAO

(DE SER EL CASO, SOLO PRESENTAR ESTA SOLICITUD EN EL ÍTEM [INCLUIR EN CASO CORRESPONDA, EN PROCEDIMIENTOS POR RELACIÓN DE ÍTEMS, CONSIGNANDO EL N° DEL ÍTEM O ÍTEMS CUYO VALOR ESTIMADO NO SUPERA LOS DOSCIENTOS MIL SOLES (S/ 200,000.00)])

Señores

[CONSIGNAR ÓRGANO ENCARGADO DE LAS CONTRATACIONES O COMITÉ DE SELECCIÓN, SEGÚN CORRESPONDA]

ADJUDICACIÓN SIMPLIFICADA N° [CONSIGNAR NOMENCLATURA DEL PROCEDIMIENTO]

Presente.-

Mediante el presente el suscrito, postor y/o Representante Legal de [CONSIGNAR EN CASO DE SER PERSONA JURÍDICA], solicito la asignación de la bonificación del diez por ciento (10%) sobre el puntaje total en [CONSIGNAR EL ÍTEM O ÍTEMS, SEGÚN CORRESPONDA, EN LOS QUE SE SOLICITA LA BONIFICACIÓN] debido a que el domicilio de mi representada se encuentra ubicado en la provincia o provincia colindante donde se ejecuta la prestación.

[CONSIGNAR CIUDAD Y FECHA]

.....
Firma, Nombres y Apellidos del postor o Representante legal, según corresponda

Importante

- *Para asignar la bonificación, el órgano encargado de las contrataciones o el comité de selección, según corresponda, verifica el domicilio consignado por el postor en el Registro Nacional de Proveedores (RNP).*
- *Para que el postor pueda acceder a la bonificación, debe cumplir con las condiciones establecidas en el literal f) del artículo 50 del Reglamento.*

Importante

Cuando se trate de consorcios, la declaración jurada es la siguiente:

ANEXO N° 12

SOLICITUD DE BONIFICACIÓN DEL DIEZ POR CIENTO (10%) POR SERVICIOS PRESTADOS FUERA DE LA PROVINCIA DE LIMA Y CALLAO

(DE SER EL CASO, SOLO PRESENTAR ESTA SOLICITUD EN EL ÍTEM [INCLUIR EN CASO CORRESPONDA, EN PROCEDIMIENTOS POR RELACIÓN DE ÍTEMS, CONSIGNANDO EL N° DEL ÍTEM O ÍTEMS CUYO VALOR ESTIMADO NO SUPERA LOS DOSCIENTOS MIL SOLES (S/ 200,000.00)])

Señores

[CONSIGNAR ÓRGANO ENCARGADO DE LAS CONTRATACIONES O COMITÉ DE SELECCIÓN, SEGÚN CORRESPONDA]

ADJUDICACIÓN SIMPLIFICADA N° [CONSIGNAR NOMENCLATURA DEL PROCEDIMIENTO]

Presente.-

Mediante el presente el que se suscribe, [.....], representante común del consorcio [CONSIGNAR EL NOMBRE DEL CONSORCIO], solicito la asignación de la bonificación del diez por ciento (10%) sobre el puntaje total en [CONSIGNAR EL ÍTEM O ÍTEMS, SEGÚN CORRESPONDA, EN LOS QUE SE SOLICITA LA BONIFICACIÓN] debido a que los domicilios de todos los integrantes del consorcio se encuentran ubicados en la provincia o provincias colindantes donde se ejecuta la prestación.

[CONSIGNAR CIUDAD Y FECHA]

.....
**Firma, Nombres y Apellidos del representante
común del consorcio**

Importante

- *Para asignar la bonificación, el órgano encargado de las contrataciones o el comité de selección, verifica el domicilio consignado de los integrantes del consorcio, en el Registro Nacional de Proveedores (RNP).*
- *Para que un consorcio pueda acceder a la bonificación, cada uno de sus integrantes debe cumplir con las condiciones establecidas en el literal f) del artículo 50 del Reglamento.*

ANEXO N° 13

SOLICITUD DE BONIFICACIÓN DEL CINCO POR CIENTO (5%) POR TENER LA CONDICIÓN DE MICRO Y PEQUEÑA EMPRESA

Señores

[CONSIGNAR ÓRGANO ENCARGADO DE LAS CONTRATACIONES O COMITÉ DE SELECCIÓN, SEGÚN CORRESPONDA]

ADJUDICACIÓN SIMPLIFICADA N° [CONSIGNAR NOMENCLATURA DEL PROCEDIMIENTO]

Presente.-

Mediante el presente el suscrito, postor y/o Representante legal de [CONSIGNAR EN CASO DE SER PERSONA JURÍDICA], solicito la asignación de la bonificación del cinco por ciento (5%) sobre el puntaje total obtenido, debido a que mi representada cuenta con la condición de micro y pequeña empresa.

[CONSIGNAR CIUDAD Y FECHA]

.....
Firma, Nombres y Apellidos del postor o Representante legal o común, según corresponda

Importante

- Para asignar la bonificación, el órgano encargado de las contrataciones o comité de selección, según corresponda, verifica la página web del Ministerio de Trabajo y Promoción del Empleo en la sección consulta de empresas acreditadas en el REMYPE en el link <http://www2.trabajo.gob.pe/servicios-en-linea-2-2/>.
- Para que un consorcio pueda acceder a la bonificación, cada uno de sus integrantes debe cumplir con la condición de micro y pequeña empresa.

ANEXO N° 14

**AUTORIZACIÓN DE NOTIFICACIÓN DE LA DECISIÓN DE LA ENTIDAD SOBRE LA
SOLICITUD DE AMPLIACIÓN DE PLAZO MEDIANTE MEDIOS ELECTRÓNICOS DE
COMUNICACIÓN**

(DOCUMENTO A PRESENTAR EN EL PERFECCIONAMIENTO DEL CONTRATO)

Señores

**[CONSIGNAR ÓRGANO ENCARGADO DE LAS CONTRATACIONES O COMITÉ DE SELECCIÓN,
SEGÚN CORRESPONDA]**

ADJUDICACIÓN SIMPLIFICADA N° [CONSIGNAR NOMENCLATURA DEL PROCEDIMIENTO]

Presente.-

El que se suscribe, [...], postor adjudicado y/o Representante Legal de [CONSIGNAR EN CASO DE SER PERSONA JURÍDICA], identificado con [CONSIGNAR TIPO DE DOCUMENTO DE IDENTIDAD] N° [CONSIGNAR NÚMERO DE DOCUMENTO DE IDENTIDAD], autorizo que durante la ejecución del contrato se me notifique al correo electrónico [INDICAR EL CORREO ELECTRÓNICO] lo siguiente:

✓ Notificación de la decisión de la Entidad respecto a la solicitud de ampliación de plazo.

[CONSIGNAR CIUDAD Y FECHA]

.....
**Firma, Nombres y Apellidos del postor o
Representante legal o común, según corresponda**

Importante

La notificación de la decisión de la Entidad respecto a la solicitud de ampliación de plazo se efectúa por medios electrónicos de comunicación, siempre que se cuente con la autorización correspondiente y sea posible obtener un acuse de recibo a través del mecanismo utilizado.