

BASES ESTÁNDAR DE ADJUDICACIÓN SIMPLIFICADA PARA LA CONTRATACIÓN DE LA Ejecución de Obras

Aprobado mediante Directiva N°001-2019-OSCE/CD



SUB DIRECCIÓN DE NORMATIVIDAD – DIRECCIÓN TÉCNICO NORMATIVA
ORGANISMO SUPERVISOR DE LAS CONTRATACIONES DEL ESTADO - OSCE

SIMBOLOGÍA UTILIZADA:

N°	Símbolo	Descripción
1	[ABC] / [.....]	La información solicitada dentro de los corchetes sombreados debe ser completada por la Entidad durante la elaboración de las bases.
2	[ABC] / [.....]	Es una indicación, o información que deberá ser completada por la Entidad con posterioridad al otorgamiento de la buena pro para el caso específico de la elaboración de la PROFORMA DEL CONTRATO; o por los proveedores, en el caso de los ANEXOS de la oferta.
3	<div>Importante</div> <div>• Abc</div>	Se refiere a consideraciones importantes a tener en cuenta por el órgano encargado de las contrataciones o comité de selección, según corresponda, y por los proveedores.
4	<div>Advertencia</div> <div>• Abc</div>	Se refiere a advertencias a tener en cuenta por el órgano encargado de las contrataciones o comité de selección, según corresponda, y por los proveedores.
5	<div>Importante para la Entidad</div> <div>• Xyz</div>	Se refiere a consideraciones importantes a tener en cuenta por el órgano encargado de las contrataciones o comité de selección, según corresponda, y deben ser eliminadas una vez culminada la elaboración de las bases.

CARACTERÍSTICAS DEL DOCUMENTO:

Las bases estándar deben ser elaboradas en formato WORD, y deben tener las siguientes características:

N°	Características	Parámetros
1	Márgenes	Superior : 2.5 cm Inferior: 2.5 cm Izquierda: 2.5 cm Derecha: 2.5 cm
2	Fuente	Arial
3	Estilo de Fuente	Normal: Para el contenido en general Cursiva: Para el encabezado y pie de página Para las Consideraciones importantes (Ítem 3 del cuadro anterior)
4	Color de Fuente	Automático: Para el contenido en general Azul : Para las Consideraciones importantes (Ítem 3 del cuadro anterior)
5	Tamaño de Letra	16 : Para las dos primeras hojas de las Secciones General y Específica 11 : Para el nombre de los Capítulos. 10 : Para el cuerpo del documento en general 9 : Para el encabezado y pie de página Para el contenido de los cuadros, pudiendo variar, según la necesidad 8 : Para las Notas al pie
6	Alineación	Justificada: Para el contenido en general y notas al pie. Centrada : Para la primera página, los títulos de las Secciones y nombres de los Capítulos)
7	Interlineado	Sencillo
8	Espaciado	Anterior : 0 Posterior : 0
9	Subrayado	Para los nombres de las Secciones y para resaltar o hacer hincapié en algún concepto

INSTRUCCIONES DE USO:

- Una vez registrada la información solicitada dentro de los corchetes sombreados en gris, el texto deberá quedar en letra tamaño 10, con estilo normal, sin formato de negrita y sin sombread.
- La nota **IMPORTANTE** no puede ser modificada ni eliminada en la Sección General. En el caso de la Sección Específica debe seguirse la instrucción que se indica en dicha nota.

Elaboradas en enero de 2019

Modificadas en marzo 2019, junio 2019, diciembre 2019, julio 2020, julio y diciembre de 2021, setiembre y octubre 2022

MUNICIPALIDAD PROVINCIAL DE HUAYTARÁ



BASES ESTÁNDAR DE ADJUDICACIÓN SIMPLIFICADA PARA LA CONTRATACIÓN DE LA EJECUCIÓN DE OBRAS¹

ADJUDICACIÓN SIMPLIFICADA N°01-2025-MPH/CS PRIMERA CONVOCATORIA

CONTRATACIÓN DE LA EJECUCIÓN DE LA OBRA:

**“CONSTRUCCION DE VIAS DE ACCESO; EN EL(LA)
PUENTE SAN FELIPE DEL DISTRITO DE SANTIAGO DE
CHOCORVOS, PROVINCIA HUAYTARA,
DEPARTAMENTO HUANCAVELICA”, Código único de
inversión N°2562725.**

HUAYTARA, MARZO DEL 2025

¹ Estas bases se utilizarán para la contratación de la ejecución de obras. Para tal efecto, se deberá tener en cuenta la siguiente definición:

Obra: Construcción, reconstrucción, rehabilitación, remodelación, mejoramiento, demolición, renovación, ampliación y habilitación de bienes inmuebles, tales como edificaciones, estructuras, excavaciones, perforaciones, carreteras, puentes, entre otros, que requieren dirección técnica, expediente técnico, mano de obra, materiales y/o equipos.

DEBER DE COLABORACIÓN

La Entidad y todo proveedor que se someta a las presentes Bases, sea como participante, postor y/o contratista, deben conducir su actuación conforme a los principios previstos en la Ley de Contrataciones del Estado.

En este contexto, se encuentran obligados a prestar su colaboración al OSCE y a la Secretaría Técnica de la Comisión de Defensa de la Libre Competencia del INDECOPI, en todo momento según corresponda a sus competencias, a fin de comunicar presuntos casos de fraude, colusión y corrupción por parte de los funcionarios y servidores de la Entidad, así como los proveedores y demás actores que participan en el proceso de contratación.

De igual forma, deben poner en conocimiento del OSCE y a la Secretaría Técnica de la Comisión de Defensa de la Libre Competencia del INDECOPI los indicios de conductas anticompetitivas que se presenten durante el proceso de contratación, en los términos del Decreto Legislativo N° 1034, "Ley de Represión de Conductas Anticompetitivas", o norma que la sustituya, así como las demás normas de la materia.

La Entidad y todo proveedor que se someta a las presentes Bases, sea como participante, postor y/o contratista del proceso de contratación deben permitir al OSCE o a la Secretaría Técnica de la Comisión de Defensa de la Libre Competencia del INDECOPI el acceso a la información referida a las contrataciones del Estado que sea requerida, prestar testimonio o absolución de posiciones que se requieran, entre otras formas de colaboración.

SECCIÓN GENERAL

DISPOSICIONES COMUNES DEL PROCEDIMIENTO DE SELECCIÓN

(ESTA SECCIÓN NO DEBE SER MODIFICADA EN NINGÚN EXTREMO, BAJO SANCIÓN DE NULIDAD)

CAPÍTULO I ETAPAS DEL PROCEDIMIENTO DE SELECCIÓN

1.1. REFERENCIAS

Cuando en el presente documento se mencione la palabra Ley, se entiende que se está haciendo referencia a la Ley N° 30225, Ley de Contrataciones del Estado, y cuando se mencione la palabra Reglamento, se entiende que se está haciendo referencia al Reglamento de la Ley de Contrataciones del Estado aprobado por Decreto Supremo N° 344-2018-EF.

Las referidas normas incluyen sus respectivas modificaciones, de ser el caso.

1.2. CONVOCATORIA

Se realiza a través de su publicación en el SEACE de conformidad con lo señalado en el artículo 54 del Reglamento, en la fecha señalada en el calendario del procedimiento de selección, debiendo adjuntar las bases.

1.3. REGISTRO DE PARTICIPANTES

El registro de participantes se realiza conforme al artículo 55 del Reglamento. En el caso de un consorcio, basta que se registre uno (1) de sus integrantes.

Importante

- *Para registrarse como participante en un procedimiento de selección convocado por las Entidades del Estado Peruano, es necesario que los proveedores cuenten con inscripción vigente y estar habilitados ante el Registro Nacional de Proveedores (RNP) que administra el Organismo Supervisor de las Contrataciones del Estado (OSCE). Para obtener mayor información, se puede ingresar a la siguiente dirección electrónica: www.rnp.gob.pe.*
- *Los proveedores que deseen registrar su participación deben ingresar al SEACE utilizando su Certificado SEACE (usuario y contraseña). Asimismo, deben observar las instrucciones señaladas en el documento de orientación "Guía para el registro de participantes electrónico" publicado en <https://www2.seace.gob.pe/>.*
- *En caso los proveedores no cuenten con inscripción vigente en el RNP y/o se encuentren inhabilitados o suspendidos para ser participantes, postores y/o contratistas, el SEACE restringirá su registro, quedando a potestad de estos intentar nuevamente registrar su participación en el procedimiento de selección en cualquier otro momento, dentro del plazo establecido para dicha etapa, siempre que haya obtenido la vigencia de su inscripción o quedado sin efecto la sanción que le impuso el Tribunal de Contrataciones del Estado.*

1.4. FORMULACIÓN DE CONSULTAS Y OBSERVACIONES A LAS BASES

La formulación de consultas y observaciones a las bases se efectúa de conformidad con lo establecido en los numerales 72.1 y 72.2 del artículo 72 del Reglamento, así como el literal a) del artículo 89 del Reglamento.

Importante

No pueden formularse consultas ni observaciones respecto del contenido de una ficha de homologación aprobada. Las consultas y observaciones que se formulen sobre el particular, se tienen como no presentadas.

1.5. ABSOLUCIÓN DE CONSULTAS, OBSERVACIONES E INTEGRACIÓN DE BASES

La absolución de consultas, observaciones e integración de las bases se realizan conforme a las disposiciones previstas en el numeral 72.4 y el literal a) del artículo 89 del Reglamento.

Importante

- *No se absolverán consultas y observaciones a las bases que se presenten en forma física.*
- *Cuando exista divergencia entre lo indicado en el pliego de absolución de consultas y observaciones y la integración de bases, prevalece lo absuelto en el referido pliego; sin perjuicio, del deslinde de responsabilidades correspondiente.*

1.6. FORMA DE PRESENTACIÓN DE OFERTAS

Las ofertas se presentan conforme lo establecido en el artículo 59 y en el artículo 90 del Reglamento.

Las declaraciones juradas, formatos o formularios previstos en las bases que conforman la oferta deben estar debidamente firmados por el postor (firma manuscrita o digital, según la Ley N° 27269, Ley de Firmas y Certificados Digitales²). Los demás documentos deben ser visados por el postor. En el caso de persona jurídica, por su representante legal, apoderado o mandatario designado para dicho fin y, en el caso de persona natural, por este o su apoderado. No se acepta el pegado de la imagen de una firma o visto. Las ofertas se presentan foliadas.

Importante

- *Los formularios electrónicos que se encuentran en el SEACE y que los proveedores deben llenar para presentar sus ofertas, tienen carácter de declaración jurada.*
- *En caso la información contenida en los documentos escaneados que conforman la oferta no coincida con lo declarado a través del SEACE, prevalece la información declarada en los documentos escaneados.*
- *No se tomarán en cuenta las ofertas que se presenten en físico a la Entidad.*

1.7. PRESENTACIÓN Y APERTURA DE OFERTAS

El participante presentará su oferta de manera electrónica a través del SEACE, desde las 00:01 horas hasta las 23:59 horas del día establecido para el efecto en el cronograma del procedimiento; adjuntando el archivo digitalizado que contenga los documentos que conforman la oferta de acuerdo a lo requerido en las bases.

El participante debe verificar antes de su envío, bajo su responsabilidad, que el archivo pueda ser descargado y su contenido sea legible.

Importante

Los integrantes de un consorcio no pueden presentar ofertas individuales ni conformar más de un consorcio en un procedimiento de selección, o en un determinado ítem cuando se trate de procedimientos de selección según relación de ítems.

² Para mayor información sobre la normativa de firmas y certificados digitales ingresar a: <https://www.indecopi.gob.pe/web/firmas-digitales/firmar-y-certificados-digitales>

En la apertura electrónica de la oferta, el órgano encargado de las contrataciones o comité de selección, según corresponda, verifica la presentación de lo exigido en la sección específica de las bases de conformidad con el numeral 73.2 del artículo 73 del Reglamento. De no cumplir con lo requerido, la oferta se considera no admitida.

Asimismo, el órgano encargado de las contrataciones o comité de selección, según corresponda, declara no admitidas las ofertas que se encuentran por debajo del noventa por ciento (90%) del valor referencial o que excedan en más del diez por ciento (10%) del valor referencial.

1.8. EVALUACIÓN DE LAS OFERTAS

La evaluación consiste en la aplicación de los factores de evaluación previstos en el Capítulo IV de la sección específica de las bases a las ofertas admitidas, con el objeto de determinar la oferta con el mejor puntaje y el orden de prelación de las ofertas.

Para determinar la oferta con el mejor puntaje, se toma en cuenta lo indicado en el numeral 74.2 del artículo 74 del Reglamento.

En el supuesto de que dos (2) o más ofertas empaten, la determinación del orden de prelación de las ofertas empatadas se efectúa siguiendo estrictamente el orden establecido en el numeral 91.1 del artículo 91 del Reglamento.

El desempate mediante sorteo se realiza de manera electrónica a través del SEACE.

Importante

En el caso de contratación de obras que se ejecuten fuera de la provincia de Lima y Callao, cuyo valor referencial no supere los novecientos mil Soles (S/ 900,000.00), a solicitud del postor se asigna una bonificación equivalente al diez por ciento (10%) sobre el puntaje total obtenido por los postores con domicilio en la provincia donde se ejecuta la obra, o en las provincias colindantes, sean o no pertenecientes al mismo departamento o región. El domicilio es el consignado en la constancia de inscripción ante el RNP³. Lo mismo aplica en el caso de procedimientos de selección por relación de ítems, cuando algún ítem no supera el monto señalado anteriormente.

1.9. CALIFICACIÓN DE OFERTAS

Luego de culminada la evaluación, el órgano encargado de las contrataciones o comité de selección, según corresponda califica a los postores que obtuvieron el primer, segundo, tercer y cuarto lugar, según el orden de prelación, verificando que cumplan con los requisitos de calificación detallados en el numeral 3.2 del Capítulo III de la sección específica de las bases. La oferta del postor que no cumpla con los requisitos de calificación es descalificada.

Si alguno de los cuatro (4) postores no cumple con los requisitos de calificación, se aplica lo establecido en los numerales 75.2 y 75.3 del artículo 75 del Reglamento.

1.10. SUBSANACIÓN DE LAS OFERTAS

La subsanación de las ofertas se sujeta a lo establecido en el artículo 60 del Reglamento. La corrección aritmética a la que hace referencia el numeral 60.4 de dicho artículo procede para la ejecución de obras a suma alzada.

El plazo que se otorgue para la subsanación no puede ser inferior a un (1) día hábil.

La solicitud de subsanación se realiza de manera electrónica a través del SEACE y será remitida al correo electrónico consignado por el postor al momento de realizar su inscripción en

³ La constancia de inscripción electrónica se visualizará en el portal web del Registro Nacional de Proveedores: www.rnp.gob.pe

el RNP, siendo su responsabilidad el permanente seguimiento de las notificaciones a dicho correo. La notificación de la solicitud se entiende efectuada el día de su envío al correo electrónico.

La presentación de las subsanaciones se realiza a través del SEACE. No se tomará en cuenta la subsanación que se presente en físico a la Entidad.

1.11. RECHAZO DE LAS OFERTAS

Previo al otorgamiento de la buena pro, el comité de selección revisa las ofertas económicas que cumplen los requisitos de calificación, de conformidad con lo establecido para el rechazo de ofertas, previsto en el artículo 68 del Reglamento, de ser el caso.

De rechazarse alguna de las ofertas calificadas, el órgano encargado de las contrataciones o comité de selección, según corresponda, revisa el cumplimiento de los requisitos de calificación de los postores que siguen en el orden de prelación, en caso las hubiere.

1.12. OTORGAMIENTO DE LA BUENA PRO

Definida la oferta ganadora, el órgano encargado de las contrataciones o comité de selección, según corresponda, otorga la buena pro, mediante su publicación en el SEACE, incluyendo el cuadro comparativo y las actas debidamente motivadas de los resultados de la admisión, no admisión, evaluación, calificación, descalificación, rechazo y el otorgamiento de la buena pro.

1.13. CONSENTIMIENTO DE LA BUENA PRO

Cuando se hayan presentado dos (2) o más ofertas, el consentimiento de la buena pro se produce a los cinco (5) días hábiles siguientes de la notificación de su otorgamiento, sin que los postores hayan ejercido el derecho de interponer el recurso de apelación.

En caso que se haya presentado una sola oferta, el consentimiento de la buena pro se produce el mismo día de la notificación de su otorgamiento.

El consentimiento del otorgamiento de la buena pro se publica en el SEACE al día hábil siguiente de producido.

Importante

Una vez consentido el otorgamiento de la buena pro, el órgano encargado de las contrataciones o el órgano de la Entidad al que se haya asignado tal función realiza la verificación de la oferta presentada por el postor ganador de la buena pro conforme lo establecido en el numeral 64.6 del artículo 64 del Reglamento.

CAPÍTULO II SOLUCIÓN DE CONTROVERSIAS DURANTE EL PROCEDIMIENTO DE SELECCIÓN

2.1. RECURSO DE APELACIÓN

A través del recurso de apelación se pueden impugnar los actos dictados durante el desarrollo del procedimiento de selección hasta antes del perfeccionamiento del contrato.

El recurso de apelación se presenta ante la Entidad convocante, y es conocido y resuelto por su Titular, cuando el valor referencial sea igual o menor a cincuenta (50) UIT. Cuando el valor referencial sea mayor a dicho monto, el recurso de apelación se presenta ante y es resuelto por el Tribunal de Contrataciones del Estado.

En los procedimientos de selección según relación de ítems, el valor referencial total del procedimiento determina ante quién se presenta el recurso de apelación.

Los actos que declaren la nulidad de oficio, la cancelación del procedimiento de selección y otros actos emitidos por el Titular de la Entidad que afecten la continuidad de este, se impugnan ante el Tribunal de Contrataciones del Estado.

Importante

- *Una vez otorgada la buena pro, el órgano encargado de las contrataciones o comité de selección, según corresponda, está en la obligación de permitir el acceso de los participantes y postores al expediente de contratación, salvo la información calificada como secreta, confidencial o reservada por la normativa de la materia, a más tardar dentro del día siguiente de haberse solicitado por escrito.*

Luego de otorgada la buena pro no se da a conocer las ofertas cuyos requisitos de calificación no fueron analizados y revisados por el órgano encargado de las contrataciones o comité de selección, según corresponda.

- *A efectos de recoger la información de su interés, los postores pueden valerse de distintos medios, tales como: (i) la lectura y/o toma de apuntes, (ii) la captura y almacenamiento de imágenes, e incluso (iii) pueden solicitar copia de la documentación obrante en el expediente, siendo que, en este último caso, la Entidad deberá entregar dicha documentación en el menor tiempo posible, previo pago por tal concepto.*
- *El recurso de apelación se presenta ante la Mesa de Partes del Tribunal o ante las oficinas desconcentradas del OSCE o en la Unidad de Trámite Documentario de la Entidad, según corresponda.*

2.2. PLAZOS DE INTERPOSICIÓN DEL RECURSO DE APELACIÓN

La apelación contra el otorgamiento de la buena pro o contra los actos dictados con anterioridad a ella se interpone dentro de los cinco (5) días hábiles siguientes de haberse notificado el otorgamiento de la buena pro.

La apelación contra los actos dictados con posterioridad al otorgamiento de la buena pro, contra la declaración de nulidad, cancelación y declaratoria de desierto del procedimiento, se interpone dentro de los cinco (5) días hábiles siguientes de haberse tomado conocimiento del acto que se desea impugnar.

CAPÍTULO III DEL CONTRATO

3.1. PERFECCIONAMIENTO DEL CONTRATO

Los plazos y el procedimiento para perfeccionar el contrato se realiza conforme a lo indicado en el artículo 141 del Reglamento.

Para perfeccionar el contrato, el postor ganador de la buena pro debe presentar los documentos señalados en los artículos 139 y 175 del Reglamento, así como los previstos en la sección específica de las bases.

3.2. GARANTÍAS

Las garantías que deben otorgar los postores y/o contratistas, según corresponda, son las de fiel cumplimiento del contrato y por los adelantos.

3.2.1. GARANTÍA DE FIEL CUMPLIMIENTO

Como requisito indispensable para perfeccionar el contrato, el postor ganador debe entregar a la Entidad la garantía de fiel cumplimiento del mismo por una suma equivalente al diez por ciento (10%) del monto del contrato original. Esta se mantiene vigente hasta el consentimiento de la liquidación final.

Importante

En los contratos de ejecución de obras que celebren las Entidades con las micro y pequeñas empresas, estas últimas pueden otorgar como garantía de fiel cumplimiento el diez por ciento (10%) del monto del contrato original, porcentaje que es retenido por la Entidad durante la primera mitad del número total de pagos a realizarse, de forma prorrateada en cada pago, con cargo a ser devuelto a la finalización del mismo, conforme lo establece el artículo 149 del Reglamento, siempre que:

- a) El procedimiento de selección original del cual derive el contrato a suscribirse sea una Adjudicación Simplificada.*
- b) El plazo de ejecución de la obra sea igual o mayor a sesenta (60) días calendario; y,*
- c) El pago a favor del contratista considere, al menos, dos (2) valorizaciones periódicas, en función del avance de obra.*

3.2.2. GARANTÍA DE FIEL CUMPLIMIENTO POR PRESTACIONES ACCESORIAS

En las contrataciones que conllevan la ejecución de prestaciones accesorias, tales como mantenimiento, reparación o actividades afines, se otorga una garantía adicional por una suma equivalente al diez por ciento (10%) del monto del contrato de la prestación accesorio, la misma que debe ser renovada periódicamente hasta el cumplimiento total de las obligaciones garantizadas.

3.2.3. GARANTÍA POR ADELANTO

En caso se haya previsto en la sección específica de las bases la entrega de adelantos, el contratista debe presentar una garantía emitida por idéntico monto conforme a lo estipulado en el artículo 153 del Reglamento.

3.3. REQUISITOS DE LAS GARANTÍAS

Las garantías que se presenten deben ser incondicionales, solidarias, irrevocables y de

realización automática en el país, al solo requerimiento de la Entidad. Asimismo, deben ser emitidas por empresas que se encuentren bajo la supervisión directa de la Superintendencia de Banca, Seguros y Administradoras Privadas de Fondos de Pensiones, y que cuenten con clasificación de riesgo B o superior. Asimismo, deben estar autorizadas para emitir garantías; o estar consideradas en la última lista de bancos extranjeros de primera categoría que periódicamente publica el Banco Central de Reserva del Perú.

Importante

Corresponde a la Entidad verificar que las garantías presentadas por el postor ganador de la buena pro y/o contratista cumplan con los requisitos y condiciones necesarios para su aceptación y eventual ejecución; sin perjuicio de la determinación de las responsabilidades funcionales que correspondan.

Advertencia

Los funcionarios de las Entidades no deben aceptar garantías emitidas bajo condiciones distintas a las establecidas en el presente numeral, debiendo tener en cuenta lo siguiente:

- 1. La clasificadora de riesgo que asigna la clasificación a la empresa que emite la garantía debe encontrarse listada en el portal web de la SBS (<http://www.sbs.gob.pe/sistema-financiero/clasificadoras-de-riesgo>).*
- 2. Se debe identificar en la página web de la clasificadora de riesgo respectiva, cuál es la clasificación vigente de la empresa que emite la garantía, considerando la vigencia a la fecha de emisión de la garantía.*
- 3. Para fines de lo establecido en el artículo 148 del Reglamento, la clasificación de riesgo B, incluye las clasificaciones B+ y B.*
- 4. Si la empresa que otorga la garantía cuenta con más de una clasificación de riesgo emitida por distintas empresas listadas en el portal web de la SBS, bastará que en una de ellas cumpla con la clasificación mínima establecida en el Reglamento.*

En caso exista alguna duda sobre la clasificación de riesgo asignada a la empresa emisora de la garantía, se deberá consultar a la clasificadora de riesgos respectiva.

De otro lado, además de cumplir con el requisito referido a la clasificación de riesgo, a efectos de verificar si la empresa emisora se encuentra autorizada por la SBS para emitir garantías, debe revisarse el portal web de dicha Entidad (<http://www.sbs.gob.pe/sistema-financiero/relacion-de-empresas-que-se-encuentran-autorizadas-a-emitar-cartas-fianza>).

Los funcionarios competentes deben verificar la autenticidad de la garantía a través de los mecanismos establecidos (consulta web, teléfono u otros) por la empresa emisora.

3.4. EJECUCIÓN DE GARANTÍAS

La Entidad puede solicitar la ejecución de las garantías conforme a los supuestos contemplados en el artículo 155 del Reglamento.

3.5. ADELANTOS

La Entidad puede establecer la entrega de adelantos directos y adelantos para materiales e insumos, y en el caso de contratos bajo la modalidad llave en mano, para equipamiento y mobiliario, de conformidad con el artículo 180 del Reglamento, siempre que ello haya sido previsto en la sección específica de las bases.

3.6. VALORIZACIONES

Las valorizaciones son la cuantificación económica de un avance físico en la ejecución de la obra, realizada en un período determinado, tienen el carácter de pagos a cuenta y son elaboradas

el último día de cada período previsto en la sección específica de las bases, por el inspector o supervisor, según corresponda y el contratista.

En caso se haya suscrito contrato con un consorcio, el pago de las valorizaciones se realizará a quien se indique en el contrato de consorcio.

Advertencia

En caso de retraso en los pagos a cuenta o pago final por parte de la Entidad, salvo que se deba a caso fortuito o fuerza mayor, esta reconoce al contratista los intereses legales correspondientes, de conformidad con el artículo 39 de la Ley y los artículos 1244, 1245 y 1246 del Código Civil, debiendo repetir contra los responsables de la demora injustificada.

3.7. REAJUSTES

Los reajustes se calculan conforme lo indicado en el numeral 38.3 del artículo 38 y el artículo 195 del Reglamento.

Importante

Tanto la elaboración como la aplicación de las fórmulas polinómicas se sujetan a lo dispuesto en el Decreto Supremo N° 011-79-VC y sus modificatorias, ampliatorias y complementarias.

3.8. PENALIDADES

3.8.1. PENALIDAD POR MORA EN LA EJECUCIÓN DE LA PRESTACIÓN

En caso de retraso injustificado del contratista en la ejecución de las prestaciones objeto del contrato, la Entidad le aplica automáticamente una penalidad por mora por cada día de atraso, de conformidad con el artículo 162 del Reglamento.

3.8.2. OTRAS PENALIDADES

La Entidad puede establecer penalidades distintas a la mencionada en el numeral precedente, según lo previsto en el artículo 163 del Reglamento y lo indicado en la sección específica de las bases.

Estos dos tipos de penalidades se calculan en forma independiente y pueden alcanzar cada una un monto máximo equivalente al diez por ciento (10%) del monto del contrato vigente, o de ser el caso, del ítem que debió ejecutarse.

3.9. INCUMPLIMIENTO DEL CONTRATO

Las causales para la resolución del contrato, serán aplicadas de conformidad con el artículo 36 de la Ley y 164 del Reglamento.

3.10. DISPOSICIONES FINALES

Todos los demás aspectos del presente procedimiento no contemplados en las bases se regirán supletoriamente por la Ley y su Reglamento, así como por las disposiciones legales vigentes.

SECCIÓN ESPECÍFICA

CONDICIONES ESPECIALES DEL PROCEDIMIENTO DE SELECCIÓN

(EN ESTA SECCIÓN LA ENTIDAD DEBERÁ COMPLETAR LA INFORMACIÓN EXIGIDA, DE ACUERDO A LAS INSTRUCCIONES INDICADAS)

CAPÍTULO I GENERALIDADES

1.1. ENTIDAD CONVOCANTE

Nombre : MUNICIPALIDAD PROVINCIAL DE HUAYTARA
RUC N° : 20162316495
Domicilio legal : CALLE MUNICIPALIDAD 100 – PLAZA DE ARMAS - HUAYTARA
Teléfono: :
Correo electrónico: : logimunicipalidadhuaytara@gmail.com

1.2. OBJETO DE LA CONVOCATORIA

El presente procedimiento de selección tiene por objeto la contratación de la ejecución de la obra **“CONSTRUCCION DE VIAS DE ACCESO; EN EL(LA) PUENTE SAN FELIPE DEL DISTRITO DE SANTIAGO DE CHOCORVOS, PROVINCIA HUAYTARA, DEPARTAMENTO HUANCAMELICA” con código unificado N° 2562725.**

1.3. VALOR REFERENCIAL⁴

El valor referencial asciende a S/. **1'185,306.55 (UN MILLON CIENTO OCHENTA Y CINCO MIL TRESCIENTOS SEIS CON 55/100 SOLES)**, incluidos los impuestos de Ley y cualquier otro concepto que incida en el costo total de la ejecución de la obra. El valor referencial ha sido calculado al mes de febrero de 2025.

Valor Referencial (VR)	Límites ⁵	
	Inferior	Superior
1'185,306.55 (UN MILLÓN CIENTO OCHENTA Y CINCO MIL TRESCIENTOS SEIS CON 55/100 SOLES), INCLUYE IGV	1'066,775.90 (UN MILLÓN SESENTA Y SEIS MIL SETECIENTOS SETENTA Y CINCO CON 90/100 SOLES), INCLUYE IGV	1'303,837.21 (UN MILLÓN TRESCIENTOS TRES MIL OCHOCIENTOS TREINTA Y SIETE CON 21/100 SOLES), INCLUYE IGV

Importante

- *El precio de las ofertas no puede exceder los límites del valor referencial de conformidad con el numeral 28.2 del artículo 28 de la Ley.*

⁴ El monto del valor referencial indicado en esta sección de las bases no debe diferir del monto del valor referencial consignado en la ficha del procedimiento en el SEACE. No obstante, de existir contradicción entre estos montos, primará el monto del valor referencial indicado en las bases aprobadas.

⁵ De acuerdo a lo señalado en el artículo 48 del Reglamento, estos límites se calculan considerando dos (2) decimales. Para ello, si el límite inferior tiene más de dos (2) decimales, se aumenta en un dígito el valor del segundo decimal; en el caso del límite superior, se considera el valor del segundo decimal sin efectuar el redondeo.

1.4. EXPEDIENTE DE CONTRATACIÓN

Documento y fecha de aprobación del expediente de contratación	:	FORMATO N° 02 Documento N° 01-2025/GM-MPH/FPS- fecha 19/03/2025
Documento y fecha de aprobación del expediente técnico	:	Resolución de Gerencia Municipal N°034-2025-MPH/GM-SUC – fecha 17/02/2025
Documento y fecha de actualización del expediente técnico, de corresponder	:	NO CORRESPONDE
Tipo y número del procedimiento de selección que se convocó para la elaboración del expediente técnico, de corresponder	:	Menor a 8 Uit.

1.5. FUENTE DE FINANCIAMIENTO

RECURSOS DETERMINADOS

Importante

La fuente de financiamiento debe corresponder a aquella prevista en la Ley de Equilibrio Financiero del Presupuesto del Sector Público del año fiscal en el cual se convoca el procedimiento de selección.

1.6. SISTEMA DE CONTRATACIÓN

El presente procedimiento se rige por el sistema de A **SUMA ALZADA**, de acuerdo con lo establecido en el expediente de contratación respectivo.

1.7. MODALIDAD DE EJECUCIÓN

NO CORRESPONDE

1.8. ALCANCES DEL REQUERIMIENTO

El alcance de la ejecución de la obra está definido en el Capítulo III de la presente sección de las bases.

1.9. PLAZO DE EJECUCIÓN DE LA OBRA

El plazo de ejecución de la obra materia de la presente convocatoria, es de **90 (NOVENTA) días** calendario, en concordancia con lo establecido en el expediente de contratación y en el expediente técnico de obra.

1.10. COSTO DE REPRODUCCIÓN Y ENTREGA DE BASES Y DEL EXPEDIENTE TÉCNICO DE LA OBRA

Los participantes registrados tienen el derecho a recabar las bases y el expediente técnico de la obra en versión impresa o digital, según su elección, para cuyo efecto deben:

Pagar en	: CAJA DE LA MUNICIPALIDAD PRIVINCIAL DE HUAYTARÁ
Recoger en	: OFICINA DE LA SUB GERENCIA DE LOGÍSTICA
Costo de bases	: Impresa: S/ Impresa: S/. 10.00 (diez con 00/100 soles).
Costo del expediente técnico	: Impreso: S/ S/ 0.20 céntimos por copia de hojas. Digital: S/ S/ 5.00 cinco con 00/100 soles.

Las bases y el expediente técnico se entregan inmediatamente después de realizado el pago correspondiente. Excepcionalmente, el expediente técnico en versión impresa puede ser entregado dentro del plazo máximo de un (1) día hábil de efectuado el pago.

Importante

- *La Entidad debe entregar una constancia o formulario de cargos en donde consta que el participante recibió el expediente técnico completo. Dicha constancia o formulario debe incluir un índice del contenido del expediente técnico y número de folios correspondientes.*
- *El costo de entrega del ejemplar de las bases y del expediente técnico, no puede exceder el costo de su reproducción.*

Advertencia

Las Entidades deben cautelar bajo responsabilidad que la versión impresa y digital del expediente técnico correspondan a la versión original del expediente técnico aprobado.

1.11. ACCESO VIRTUAL AL EXPEDIENTE TÉCNICO DE LA OBRA

El expediente técnico de la obra en versión digital se encuentra publicado en el SEACE, obligatoriamente, desde la fecha de la convocatoria del presente procedimiento de selección.

1.12. BASE LEGAL

- Ley N° 32185 Ley de Presupuesto del Sector Público para el Año Fiscal 2025.
- Ley N°31954 Ley de Equilibrio Financiero del Presupuesto del Sector Público del año fiscal 2024.
- Decreto Supremo N°011-79-VC.
- Decreto Supremo N°082-2019-EF, que aprueba el TUO de la Ley N°30225, Ley de Contrataciones del Estado. (En adelante la LCE) y sus modificatorias.
- Decreto Supremo N°344-2018-EF, que aprueba el Reglamento de la Ley de Contrataciones del Estado. (En adelante el RLCE) y sus modificatorias.
- Decreto Supremo N° 006-2017-JUS, Texto Único Ordenado de la Ley N° 27444, Ley del Procedimiento Administrativo General.
- Texto Único Ordenado de la Ley N° 27806, Ley de Transparencia y de Acceso a la Información Pública, aprobado por D.S. N° 043-2003-PCM.
- Ley N° 27785 Ley Orgánica del sistema Nacional de Control y de la Contraloría General de la Republica.
- Ley N°29783, Ley de Seguridad y Salud en el trabajo y modificatoria.
- Decreto Supremo N° 008-2008-TR, Reglamento de la Ley MYPE.
- Directivas y opiniones del OSCE.
- Ley N° 28411, Ley General del Sistema Nacional de Presupuesto.
- Resolución Ministerial N° 355-20218-VIVIENDA Diseño Sismo Resistente
- Ley N° 29476 Ley que modifica y complementa la Ley N° 29090, Ley de Regulación de Habilitaciones Urbanas y Edificaciones.
- Ley N° 26572, Ley General de Arbitraje, modificado por Ley N° 26698 y Ley N° 26742.
- Ley N° 28858, Ley Complementaria a la Ley del Ejercicio Profesional de Arquitectos y de Ingenieros y su Reglamento, aprobado con Decreto Supremo N° 016-2008-VIVIENDA.
- Ley N° 28966, Ley Complementaria al Marco Legal del Ejercicio Profesional del Arquitecto.

- Decreto Legislativo N°1252, Ley del Sistema Nacional de Programación Multianual y Gestión de Inversiones, y su Reglamento, aprobado por D.S. N° 027-2017-EF. Directiva N°002-2017-EF/63.01, Directiva para la Formulación y Evaluación en el Marco del Sistema Nacional de Programación Multianual y Gestión de Inversiones; aprobada con R.D. N° 002-2017-EF/63.01.
- Decreto Supremo N°237-2019-EF. Plan Nacional de Competitividad y Productividad. ➤ Decreto Supremo N° 289-2019-EF, Disposiciones para la incorporación progresiva de BIM en la inversión pública.
- Decreto Supremo N° 108-2021-EF, Actualización a las disposiciones para la incorporación progresiva de BIM en la inversión pública.
- Resolución Directoral N° 005-2021-EF/63.01. Aprobación de la “Nota Técnica de Introducción BIM: Adopción en la Inversión Pública” y la “Guía Nacional BIM: Gestión de la Información para inversiones desarrolladas con BIM”.
- Otras normas legales aplicables y vigentes.

Las referidas normas incluyen sus respectivas modificaciones, de ser el caso.

CAPÍTULO II DEL PROCEDIMIENTO DE SELECCIÓN

2.1. CALENDARIO DEL PROCEDIMIENTO DE SELECCIÓN

Según el cronograma de la ficha de selección de la convocatoria publicada en el SEACE.

Importante

De conformidad con la vigesimosegunda Disposición Complementaria Final del Reglamento, en caso la Entidad (Ministerios y sus organismos públicos, programas o proyectos adscritos) haya difundido el requerimiento a través del SEACE siguiendo el procedimiento establecido en dicha disposición, no procede formular consultas u observaciones al requerimiento.

2.2. CONTENIDO DE LAS OFERTAS

La oferta contendrá, además de un índice de documentos⁶, la siguiente documentación:

2.2.1. Documentación de presentación obligatoria

2.2.1.1. Documentos para la admisión de la oferta

- a) Declaración jurada de datos del postor. (**Anexo N° 1**)
- b) Documento que acredite la representación de quien suscribe la oferta.

En caso de persona jurídica, copia del certificado de vigencia de poder del representante legal, apoderado o mandatario designado para tal efecto.

En caso de persona natural, copia del documento nacional de identidad o documento análogo, o del certificado de vigencia de poder otorgado por persona natural, del apoderado o mandatario, según corresponda.

En el caso de consorcios, este documento debe ser presentado por cada uno de los integrantes del consorcio que suscriba la promesa de consorcio, según corresponda.

Advertencia

De acuerdo con el artículo 4 del Decreto Legislativo N° 1246, las Entidades están prohibidas de exigir a los administrados o usuarios la información que puedan obtener directamente mediante la interoperabilidad a que se refieren los artículos 2 y 3 de dicho Decreto Legislativo. En esa medida, si la Entidad es usuaria de la Plataforma de Interoperabilidad del Estado – PIDE⁷ y siempre que el servicio web se encuentre activo en el Catálogo de Servicios de dicha plataforma, no corresponderá exigir el certificado de vigencia de poder y/o documento nacional de identidad.

- c) Declaración jurada de acuerdo con el literal b) del artículo 52 del Reglamento. (**Anexo N° 2**)
- d) Declaración jurada de cumplimiento del Expediente Técnico, según el numeral 3.1 del Capítulo III de la presente sección. (**Anexo N° 3**)

⁶ La omisión del índice no determina la no admisión de la oferta.

⁷ Para mayor información de las Entidades usuarias y del Catálogo de Servicios de la Plataforma de Interoperabilidad del Estado – PIDE ingresar al siguiente enlace <https://www.gobiernodigital.gob.pe/interoperabilidad/>

- e) Declaración jurada de plazo de ejecución de la obra. **(Anexo N° 4)**
- f) Promesa de consorcio con firmas legalizadas, de ser el caso, en la que se consigne los integrantes, el representante común, el domicilio común y las obligaciones a las que se compromete cada uno de los integrantes del consorcio, así como el porcentaje equivalente a dichas obligaciones. **(Anexo N° 5)**
- g) El precio de la oferta en SOLES y:
 - ✓ El desagregado de partidas, cuando el procedimiento se haya convocado a suma alzada.
 - ✓ Los precios unitarios, considerando las partidas según lo previsto en el último párrafo del literal b) del artículo 35 del Reglamento.

Asimismo, la oferta incluye el monto de la prestación accesorio, cuando corresponda. **(Anexo N° 6)**

El precio total de la oferta y los subtotales que lo componen deben ser expresados con dos (2) decimales. Los precios unitarios pueden ser expresados con más de dos (2) decimales.

Importante

- *El órgano encargado de las contrataciones o comité de selección, según corresponda, no puede incorporar documentos adicionales para la admisión de la oferta a los establecidos en este acápite.*
- *El análisis de precios unitarios y el detalle de los gastos generales fijos y variables de la oferta se presentan para el perfeccionamiento del contrato.*
- *El órgano encargado de las contrataciones o comité de selección, según corresponda, declara no admitidas las ofertas que no se encuentren dentro de los límites del valor referencial previstos en el numeral 28.2 del artículo 28 de la Ley. Asimismo, verifica la presentación de los documentos requeridos. De no cumplir con lo requerido, la oferta se considera no admitida.*

2.2.1.2. Documentos para acreditar los requisitos de calificación

Incorporar en la oferta los documentos que acreditan los “**Requisitos de Calificación**” que se detallan en el numeral 3.2 del Capítulo III de la presente sección de las bases.

2.2.2. Documentación de presentación facultativa:

- a) En el caso de microempresas y pequeñas empresas integradas por personas con discapacidad, o en el caso de consorcios conformados en su totalidad por estas empresas, deben presentar la constancia o certificado con el cual acredite su inscripción en el Registro de Empresas Promocionales para Personas con Discapacidad⁸.
- b) Solicitud de bonificación del cinco por ciento (5%) por tener la condición de micro y pequeña empresa **(Anexo N°11)**.
- e) ~~Los postores con domicilio en la provincia donde se ejecutará la obra, o en las provincias colindantes, sean o no pertenecientes al mismo departamento o región, pueden presentar la solicitud de bonificación por obras ejecutadas fuera de la provincia de Lima y Callao, según **Anexo N° 8**.~~

⁸ Dicho documento se tendrá en consideración en caso de empate, conforme a lo previsto en el artículo 91 del Reglamento.

Advertencia

El órgano encargado de las contrataciones o comité de selección, según corresponda, no podrá exigir al postor la presentación de documentos que no hayan sido indicados en los acápite "Documentos para la admisión de la oferta", "Requisitos de calificación" y "Factores de evaluación".

2.3. REQUISITOS PARA PERFECCIONAR EL CONTRATO

El postor ganador de la buena pro debe presentar los siguientes documentos para perfeccionar el contrato:

- a) Garantía de fiel cumplimiento del contrato.
- b) Garantía de fiel cumplimiento por prestaciones accesorias, de ser el caso.
- c) Solicitud para la constitución del fideicomiso, en el marco de lo establecido en el literal a) del numeral 184.9 del artículo 184 del Reglamento, de ser el caso⁹.
- d) Contrato de consorcio con firmas legalizadas ante Notario de cada uno de los integrantes, de ser el caso.
- e) Código de cuenta interbancaria (CCI) o, en el caso de proveedores no domiciliados, el número de su cuenta bancaria y la entidad bancaria en el exterior.
- f) Copia de la vigencia del poder del representante legal de la empresa que acredite que cuenta con facultades para perfeccionar el contrato, cuando corresponda.
- g) Copia de DNI del postor en caso de persona natural, o de su representante legal en caso de persona jurídica.

Advertencia

De acuerdo con el artículo 4 del Decreto Legislativo N° 1246, las Entidades están prohibidas de exigir a los administrados o usuarios la información que puedan obtener directamente mediante la interoperabilidad a que se refieren los artículos 2 y 3 de dicho Decreto Legislativo. En esa medida, si la Entidad es usuaria de la Plataforma de Interoperabilidad del Estado – PIDE¹⁰ y siempre que el servicio web se encuentre activo en el Catálogo de Servicios de dicha plataforma, no corresponderá exigir los documentos previstos en los literales e) y f).

- h) Domicilio para efectos de la notificación durante la ejecución del contrato.
- i) Autorización de notificación de la decisión de la Entidad sobre la solicitud de ampliación de plazo mediante medios electrónicos de comunicación ¹¹. **(Anexo N°12)**
- j) Constancia de capacidad libre de contratación expedida por el RNP¹².
- k) Programa de Ejecución de Obra (CPM) el cual presenta la ruta crítica y el calendario de avance de obra valorizado.
- l) Calendario de adquisición de materiales e insumos necesarios para la ejecución de obra, en concordancia con el calendario de avance de obra valorizado. Este calendario se actualiza con cada ampliación de plazo otorgada, en concordancia con el calendario de avance de obra valorizado vigente.
- m) Calendario de utilización de equipo, en caso la naturaleza de la contratación lo requiera.
- n) Memoria en la que se señalen las consideraciones que se han tomado en cuenta para la elaboración de los documentos indicados en los literales k), l) y m).
- o) Análisis de precios unitarios de las partidas y detalle de los gastos generales fijos y variables

⁹ Cuando la Entidad no haya incorporado en las bases la obligación de constituir un fideicomiso para la administración de los adelantos destinados a la ejecución de obra, el postor adjudicado puede presentar la solicitud para la constitución del fideicomiso.

¹⁰ Para mayor información de las Entidades usuarias y del Catálogo de Servicios de la Plataforma de Interoperabilidad del Estado – PIDE ingresar al siguiente enlace <https://www.gobiernodigital.gob.pe/interoperabilidad/>

¹¹ En tanto se implemente la funcionalidad en el SEACE, de conformidad con la Primera Disposición Complementaria Transitoria del Decreto Supremo N° 234-2022-EF.

¹² Este requisito no aplica para procedimientos de contratación directa por la causal de carácter de secreto, secreto militar o por razones de orden interno.

- de la oferta, en caso de obras sujetas a precios unitarios¹³.
- p) Desagregado por partidas que dio origen a la oferta, en caso de obras a suma alzada.
- q) Copia de documentos que sustenten la propiedad, la posesión, el compromiso de compra venta o alquiler u otro documento que acredite la disponibilidad del requisito de calificación equipamiento estratégico. En el caso que el postor ganador sea un consorcio los documentos de acreditación de este requisito pueden estar a nombre del consorcio o de uno de sus integrantes.
- r) Copia de los diplomas que acrediten la formación académica requerida del plantel profesional clave, en caso que el grado o título profesional requerido no se encuentre publicado en el Registro Nacional de Grados Académicos y Títulos Profesionales a cargo de la de la Superintendencia Nacional de Educación Superior Universitaria – SUNEDU¹⁴.
- s) Copia de (i) contratos y su respectiva conformidad o (ii) constancias o (iii) certificados o (iv) cualquier otra documentación que, de manera fehaciente demuestre la experiencia del personal que conforma el plantel profesional clave.

Importante

- *La Entidad debe aceptar las diferentes denominaciones utilizadas para acreditar la carrera profesional requerida, aun cuando no coincida literalmente con aquella prevista en los requisitos de calificación (por ejemplo Ingeniería Ambiental, Ingeniería en Gestión Ambiental, Ingeniería y Gestión Ambiental u otras denominaciones).*
- *Los documentos que acreditan la experiencia del personal deben incluir como mínimo los nombres y apellidos del profesional, el cargo desempeñado, el plazo de la prestación indicando el día, mes y año de inicio y culminación, el nombre de la Entidad u organización que emite el documento, la fecha de emisión y nombres y apellidos de quien suscribe el documento.*

En caso estos documentos establezcan el plazo de la experiencia adquirida por el profesional en meses sin especificar los días la Entidad debe considerar el mes completo.

De presentarse experiencia ejecutada paralelamente (traslape), para el cómputo del tiempo de dicha experiencia sólo se considerará una vez el periodo traslapado. No obstante, de presentarse periodos traslapados en el residente de obra, no se considera ninguna de las experiencias acreditadas, salvo la ejecución de obras por paquete.

Se considerará aquella experiencia que no tenga una antigüedad mayor a veinticinco (25) años anteriores a la fecha de la presentación de ofertas.

Asimismo, la Entidad debe valorar de manera integral los documentos presentados para acreditar dicha experiencia. En tal sentido, aun cuando en los documentos presentados la denominación del cargo o puesto no coincida literalmente con aquella prevista en los requisitos de calificación, se deberá validar la experiencia si las actividades que realizó el profesional corresponden con la función propia del cargo o puesto requerido.

- *Cuando el postor ganador de la buena pro presenta como plantel profesional clave a profesionales que se encuentren prestando servicios como residente o supervisor en obras contratadas por la Entidad que no cuentan con recepción, procede otorgar plazo adicional para subsanar, conforme lo previsto en el literal a) del artículo 141 del Reglamento.*
- *En caso que el postor ganador de la buena pro sea un consorcio, las garantías que presente este para el perfeccionamiento del contrato, así como durante la ejecución contractual, de ser el caso, además de cumplir con las condiciones establecidas en el artículo 33 de la Ley y en el artículo 148 del Reglamento, deben consignar expresamente el nombre completo o la denominación o razón social de los integrantes del consorcio, en calidad de garantizados, de lo contrario no podrán ser aceptadas por las Entidades. No se cumple el requisito antes indicado si se consigna únicamente la denominación del consorcio, conforme lo dispuesto en la Directiva "Participación de Proveedores en Consorcio en las Contrataciones del Estado".*
- *En los contratos de ejecución de obras que celebren las Entidades con las micro y pequeñas empresas, estas últimas pueden otorgar como garantía de fiel cumplimiento el diez por ciento*

¹³ La Entidad puede requerir este documento en caso de obras a suma alzada.

¹⁴ <https://enlinea.sunedu.gob.pe/>

(10%) del monto del contrato, porcentaje que es retenido por la Entidad durante la primera mitad del número total de pagos a realizarse, de forma prorrateada en cada pago, con cargo a ser devuelto a la finalización del mismo, conforme lo establece el numeral 149.4 del artículo 149 del Reglamento y numeral 151.3 del artículo 151 del Reglamento, siempre que:

- a) El procedimiento de selección original del cual derive el contrato a suscribirse sea una Adjudicación Simplificada.
- b) El plazo de ejecución de la obra sea igual o mayor a sesenta (60) días calendario; y,
- c) El pago a favor del contratista considere, al menos, dos (2) valorizaciones periódicas, en función del avance de obra.

Para dicho efecto los postores deben encontrarse registrados en el REMYPE, consignando en la Declaración Jurada de Datos del Postor (Anexo N° 1) o en la solicitud de retención de la garantía durante el perfeccionamiento del contrato, que tienen la condición de MYPE, lo cual será verificado por la Entidad en el link <http://www2.trabajo.gob.pe/servicios-en-linea-2-2> opción consulta de empresas acreditadas en el REMYPE.

Importante

- Corresponde a la Entidad verificar que las garantías presentadas por el postor ganador de la buena pro cumplan con los requisitos y condiciones necesarios para su aceptación y eventual ejecución; sin perjuicio de la determinación de las responsabilidades funcionales que correspondan.
- De conformidad con el Reglamento Consular del Perú aprobado mediante Decreto Supremo N° 076-2005-RE para que los documentos públicos y privados extendidos en el exterior tengan validez en el Perú, deben estar legalizados por los funcionarios consulares peruanos y refrendados por el Ministerio de Relaciones Exteriores del Perú, salvo que se trate de documentos públicos emitidos en países que formen parte del Convenio de la Apostilla, en cuyo caso bastará con que estos cuenten con la Apostilla de la Haya¹⁵.
- La Entidad no puede exigir documentación o información adicional a la consignada en el presente numeral para el perfeccionamiento del contrato.

2.4. PERFECCIONAMIENTO DEL CONTRATO

El contrato se perfecciona con la suscripción del documento que lo contiene. Para dicho efecto el postor ganador de la buena pro, dentro del plazo previsto en el artículo 141 del Reglamento, debe presentar la documentación requerida en Mesa de partes de la Entidad Calle. Municipalidad N° 100 – Plaza de Armas – Distrito y Provincia de Huaytará y Departamento de Huancavelica, en el horario de 08:00 horas a 13:00 horas y de 15:00 horas a 18:00 horas.

Importante

En el caso de contratación de obras por paquete, se debe suscribir un contrato por cada obra incluida en el paquete.

2.5. ADELANTOS¹⁶

2.5.1. ADELANTO DIRECTO

“La Entidad otorgará Un (01) adelanto directo por el 10% del monto del contrato original.

El contratista debe solicitar formalmente el ADELANTO dentro de los ocho (8) días siguientes a la suscripción del contrato, adjuntando a su solicitud la garantía por

¹⁵ Según lo previsto en la Opinión N° 009-2016/DTN.

¹⁶ Si la Entidad ha previsto la entrega de adelantos, debe prever el procedimiento para su entrega, conforme a lo previsto en los artículos 181 y 182 del Reglamento.

adelantos¹⁷ mediante carta fianza o póliza de caución y el comprobante de pago correspondiente. La Entidad debe entregar el monto solicitado dentro de los siete (7) días contados a partir del día siguiente de recibida la solicitud del contratista.

Vencido el plazo para solicitar el adelanto no procede la solicitud.

2.5.2. ADELANTO PARA MATERIALES E INSUMOS

“La Entidad otorgará adelantos para materiales e insumos por 20 % del monto del contrato original, conforme al calendario de adquisición de materiales e insumos presentado por el contratista.

La entrega de los adelantos se realizará en un plazo de 15 días calendario previos a la fecha prevista en el calendario de adquisición de materiales e insumos para cada adquisición, con la finalidad que EL CONTRATISTA pueda disponer de los materiales e insumos en la oportunidad prevista en el calendario de avance de obra valorizado.

Para tal efecto, EL CONTRATISTA debe solicitar la entrega del adelanto en un plazo de 15 días calendario anteriores al inicio del plazo antes mencionado, adjuntando a su solicitud la garantía por adelantos¹⁸ mediante carta fianza o póliza de caución y el comprobante de pago respectivo.

Asimismo, en el caso de obras bajo la modalidad de ejecución llave en mano, cuando se haya previsto otorgar adelanto para equipamiento y mobiliario, consignar el siguiente numeral:

2.6. VALORIZACIONES

El periodo de valorización será **DE PERIODO MENSUAL**.

Importante

- Cuando el periodo de valorización establecido por la Entidad sea el mensual, el plazo del pago de la valorización se regirá por lo dispuesto en el numeral 194.7 del artículo 194 del Reglamento. En cambio, si la Entidad prevé un periodo de valorización distinto al mensual, se debe establecer los plazos y procedimiento aplicables para la valorización, teniendo en consideración lo dispuesto en el numeral 194.6 del referido artículo, así como el plazo para el pago de las valorizaciones.
- Las valorizaciones de obra se presentan a través del módulo de ejecución contractual del SEACE. Dicha obligación aplica a los contratos de obra que deriven de procedimientos de selección para la ejecución de obras, convocados a partir de la entrada en vigencia de la Directiva N° 001-2022-OSCE/CD “Gestión de las valorizaciones de obra a través del SEACE”¹⁹. Mediante comunicado el OSCE publica y difunde la relación de Entidades obligadas a usar la sección de valorizaciones electrónicas como medio para la gestión de las valorizaciones de obra. El primer listado de entidades obligadas se encuentra publicado en el siguiente enlace:

<https://www.gob.pe/institucion/osce/noticias/575017-comunicado-n-001-2022-osce>.

¹⁷ De conformidad con el artículo 153 del Reglamento, esta garantía debe ser emitida por idéntico monto y un plazo mínimo de vigencia de tres (3) meses, renovable por un plazo idéntico hasta la amortización total del adelanto otorgado. Cuando el plazo de ejecución contractual sea menor a tres (3) meses, las garantías pueden ser emitidas con una vigencia menor, siempre que cubra la fecha prevista para la amortización total del adelanto otorgado.

¹⁸ De conformidad con el artículo 153 del Reglamento, esta garantía debe ser emitida por idéntico monto y un plazo mínimo de vigencia de tres (3) meses, renovable por un plazo idéntico hasta la amortización total del adelanto otorgado. Cuando el plazo de ejecución contractual sea menor a tres (3) meses, las garantías pueden ser emitidas con una vigencia menor, siempre que cubra la fecha prevista para la amortización total del adelanto otorgado.

¹⁹ Aprobada mediante Resolución N° 002-2022-OSCE-PRE y modificada mediante Resolución N° 042-2022-OSCE/PRE, publicadas en el Diario Oficial El Peruano el 10 de enero de 2022 y 5 de marzo de 2022, respectivamente.

2.7. PLAZO PARA EL PAGO DEL SALDO DE LA LIQUIDACIÓN DEL CONTRATO DE OBRA

La Entidad o el contratista, según corresponda, deben efectuar el pago del monto correspondiente al saldo de la liquidación del contrato de obra, en el plazo de **60 (SESENTA) DÍAS** calendario, computados desde el día siguiente del consentimiento de la liquidación. Para tal efecto, la parte que solicita el pago debe presentar el comprobante de pago respectivo.

CAPÍTULO III REQUERIMIENTO

3.1. EXPEDIENTE TÉCNICO E INFORMACIÓN COMPLEMENTARIA DEL EXPEDIENTE TÉCNICO



MUNICIPALIDAD PROVINCIAL DE HUAYTARÁ
GERENCIA DE INFRAESTRUCTURA Y DESARROLLO URBANO Y RURAL
"Año de la Recuperación y Consolidación de la Economía Peruana"



TERMINOS DE REFERENCIA

EJECUCION DE LA OBRA: "CONSTRUCCION DE VIAS DE ACCESO; EN EL(LA) PUENTE SAN FELIPE DEL DISTRITO DE SANTIAGO DE CHOCORVOS, PROVINCIA HUAYTARA, DEPARTAMENTO HUANCAMELICA"

1. EXPEDIENTE TÉCNICO E INFORMACIÓN COMPLEMENTARIA DEL EXPEDIENTE TÉCNICO

1.1 Consideraciones generales

El Expediente Técnico aprobado por RESOLUCION DE GERENCIA MUNICIPAL N° 034-2025-MPH/GM-SUCC, de fecha 17 de febrero de 2025, por la Municipalidad Provincial de Huaytará, es el documento que define las características técnicas del proyecto a partir de las cuales se ejecutará la obra. En ella se describen las características técnicas del proyecto: resumen ejecutivo, memoria descriptiva, estudios básicos de ingeniería, presupuestos y cronogramas de obra, metrados, especificaciones técnicas y planos.

El expediente técnico también determina el plazo de ejecución en base a los rendimientos de las partidas que conforman el presupuesto de obra (calculados en base a la ubicación geográfica de la obra).

Nombre de la obra	: "CONSTRUCCION DE VIAS DE ACCESO; EN EL(LA) PUENTE SAN FELIPE DEL DISTRITO DE SANTIAGO DE CHOCORVOS, PROVINCIA HUAYTARA, DEPARTAMENTO HUANCAMELICA"
Ubicación	: El lugar de ejecución de la obra es el siguiente: Distrito: Santiago de Chocorvos Provincia: HUAYTARA Región: HUANCAMELICA
Nombre del Proyecto de Inversión	: "CONSTRUCCION DE VIAS DE ACCESO; EN EL(LA) PUENTE SAN FELIPE DEL DISTRITO DE SANTIAGO DE CHOCORVOS, PROVINCIA HUAYTARA, DEPARTAMENTO HUANCAMELICA"
Código Único de Inversiones	: 2562725
Valor referencial de ejecución de obra	: S/ 1'185,306.55 soles Precios referidos a febrero de 2025
Tipo de Proceso	: Adjudicación Simplificada
Objeto de Contratación	: Contratar a la empresa que se encargará de ejecutar los trabajos programados en el expediente técnico del proyecto
Plazo de Ejecución	: 90 días calendarios
Modalidad de ejecución	: Administración Indirecta – Por Contrata
Sistema de contratación	: A suma alzada





MUNICIPALIDAD PROVINCIAL DE HUAYTARÁ
GERENCIA DE INFRAESTRUCTURA Y DESARROLLO URBANO Y RURAL
"Año de la Recuperación y Consolidación de la Economía Peruana"

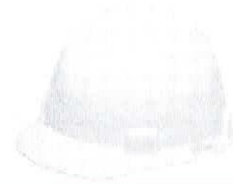

1.2 DEPENDENCIA QUE REQUIERE LA PRESTACIÓN:

El área que solicita los servicios de ejecución de obra es la Gerencia de Infraestructura, Desarrollo Urbano y Rural de la Municipalidad Provincial de Huaytará, en adelante Municipalidad Provincial de Huaytará.

1.3 FINALIDAD PÚBLICA:

La obra contempla la ejecución de la Obra: "CONSTRUCCION DE VIAS DE ACCESO; EN EL(LA) PUENTE SAN FELIPE DEL DISTRITO DE SANTIAGO DE CHOCORVOS, PROVINCIA HUAYTARA, DEPARTAMENTO HUANCAMELICA", con la finalidad de INCREMENTAR EL PORCENTAJE DE RED VIAL POR IMPLEMENTAR.

1.4 OBJETO:

Contratar a la empresa contratista que se encargará de ejecutar la obra "CONSTRUCCION DE VIAS DE ACCESO; EN EL(LA) PUENTE SAN FELIPE DEL DISTRITO DE SANTIAGO DE CHOCORVOS, PROVINCIA HUAYTARA, DEPARTAMENTO HUANCAMELICA".

2. DESCRIPCIÓN GENERAL DEL PROYECTO

1) Antecedentes

La Municipalidad Provincial de Huaytará ha priorizado la intervención en el proyecto de vías de acceso que permita la transitabilidad vehicular y peatonal sobre el río San Felipe tal que permita interconectar los diferentes centros poblados; Villa Alta de Huanas, Santa Cruz de Miraflores, Santa Rosa de Olaya, San Luis de Olaya, San Juan de Chullumana, San Francisco de Macho Cruz, San Martín de Palma Cancha, San Isidro de Putcca, San Juan de Yanacolpa, Palmadera Grande los mismos que se ubican hacia la margen izquierda del río San Felipe.

En tal sentido la Municipalidad Provincial de Huaytará ha priorizado la formulación de un proyecto de Inversiones de Optimización, de Ampliación Marginal, de Rehabilitación y de Reposición – IOARR, con la finalidad de ejecutar los accesos hacia la ubicación del puente vehicular a instalar.

En tal sentido se elabora el estudio de preinversión a nivel de un IOARR denominado "CONSTRUCCION DE VÍAS DE ACCESO; EN EL (LA) PUENTE SAN FELIPE DEL DISTRITO DE SANTIAGO DE CHOCORVOS, PROVINCIA DE HUAYTARA, DEPARTAMENTO DE HUANCAMELICA", cuyo Código Único de Identificación – CUI – es el N° 2562725, el cual fue elaborado por la Unidad Formadora de la entidad y aprobado Febrero del 2025.

2) Características Generales

Actividades Socio Económicas

a. ACTIVIDAD PRINCIPAL

Las principales actividades económicas son la agricultura y la ganadería constituyen las principales actividades productivas de la población, las que absorben al 66% de la población económicamente activa del distrito de Santiago de Chocorvos.

Agricultura: La actividad agrícola se encuentra condicionada tanto a las características físicas del territorio, a los factores meteorológicos, como también a la escasez de los recursos productivos





MUNICIPALIDAD PROVINCIAL DE HUAYTARÁ
GERENCIA DE INFRAESTRUCTURA Y DESARROLLO URBANO Y RURAL
"Año de la Recuperación y Consolidación de la Economía Peruana"



típicos de la sierra del país y de la región de Huancavelica. La provincia tiene como actividad central la agricultura, sobre todo de tubérculos comerciales (papas), que maneja un significativo sector de la población vinculados a los mercados de Ica y Chincha; también tiene relevancia de granos menores, en este marco el 72% de las actividades son de carácter extractivo primario sin mayor generación de valor agregado a éstos y otros productos como cereales, leguminosas, frutales, etc., que son potencialmente una buena posibilidad de generación de empleo productivo.

b. CALIDAD DE VIDA

La calidad de vida del poblador es baja debido a que no cuentan con el debido equipamiento ni servicios para la satisfacción de sus necesidades básicas. La Esperanza de Vida al Nacer, expresa el promedio de años que espera vivir un recién nacido, si las condiciones de mortalidad existentes a la fecha persistieran durante toda su vida. Este indicador resume las condiciones de vida de la población, es decir, el ambiente donde se desarrolla los niveles de ingreso, el acceso a los servicios de salud, así como los servicios principales que debe disponer la vivienda, etc.

c. EDUCACIÓN

- Colegio de educación secundaria Juan Pablo Vizcardo y Guzmán.
- Escuela primaria mixta Estatal N° 22164.
- Un centro de educación inicial.

3) Descripción del área de estudio

Extensión de proyecto

La zona del proyecto se encuentra hacia el lado este de la ciudad o zona urbana del distrito de Santiago de Chocorvos y la extensión o meta del proyecto consiste en ejecutar los accesos por ambas márgenes a nivel de trocha carrozable y se complementa con la ejecución de la subestructura (estribos) en ambas márgenes para poder instalar un puente vehicular del tipo sección compuesta de 51.43 m de luz, cuyo diseño corresponde a lo indicado en el Manual de Puentes del MTC. La subestructura adicionalmente, previa adecuación de la cajuela permitirá instalar un puente modular del tipo acrow de 51.43 m de luz. Actualmente el paso de vehículos se da a través del cauce del río San Felipe y solo en la época de estiaje. Después del paso de la temporada de lluvias, cada año se adecua el cauce para apertura una vía provisional que permita el paso de vehículos. Estos trabajos son realizados por los propios pobladores y en algunos casos con apoyo del gobierno local.





MUNICIPALIDAD PROVINCIAL DE HUAYTARÁ
GERENCIA DE INFRAESTRUCTURA Y DESARROLLO URBANO Y RURAL
"Año de la Recuperación y Consolidación de la Economía Peruana"

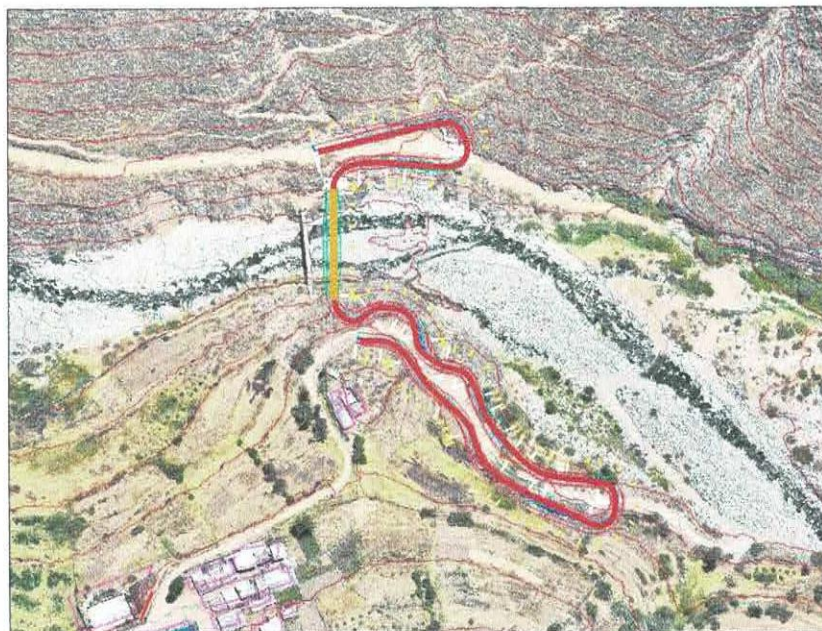

Eje de la vía de accesos al Puente San Felipe

Eje de la vía de accesos al Puente San Felipe

Accesos:	—
Puente Vehicular:	—

4) Metas del proyecto

De acuerdo al expediente técnico se tiene como meta el mejoramiento y construcción de los accesos (carretera vecinal) hacia el puente San Felipe a nivel de trocha carrozable sin afirmado; hacia la margen izquierda 353 m y hacia la margen derecha 151 m con un ancho de calzada de 4.50 m, bermas de 0.50 m a cada lado con cunetas de 0.75x0.30 m y la construcción de la sub estructura (estribos) del puente vehicular para el cual se considera estribos tipo voladizo con contrafuerte a base de concreto armado. Se complementa con las obras de señalización vertical y mitigación ambiental. Los estribos serán diseñados y construidos para instalar un puente modular de 51.43 m tipo acrow de una sola vía.

El objetivo del proyecto "CONSTRUCCIÓN DE VÍAS DE ACCESO; EN EL (LA) PUENTE SAN FELIPE DEL DISTRITO DE SANTIAGO DE CHOCORVOS, PROVINCIA DE HUAYTARA, DEPARTAMENTO DE HUANCAMELICA", - CUI N°2562725 es el mejoramiento y construcción de vías de acceso en 555.5 m (0.555 km) por ambas márgenes de 01 carril de 4.50 m de calzada y la ejecución de estribos (izquierdo y derecho) tipo muro en voladizo el cual permitirá la instalación de un puente vehicular del tipo sección compuesta (vigas metálicas + losa de concreto armado) y adicionalmente en la posibilidad de conseguir un puente modular tipo acrow y el acondicionamiento previo de la cajuela se podrá instalar el puente referido de 51.43 m.

a) Características geométricas de los accesos;





MUNICIPALIDAD PROVINCIAL DE HUAYTARÁ
GERENCIA DE INFRAESTRUCTURA Y DESARROLLO URBANO Y RURAL
"Año de la Recuperación y Consolidación de la Economía Peruana"



Clasificación de ruta	: Ruta vecinal
Código de ruta	: R090654 (código preliminar) : Emp. HV-121 – San Francisco de Machocruz – San Antonio de Sañuilca – Santa Rosa de Olaya – Villa Alta de Huanas – Miraflores – Santiago de Chocorvos – Emp. HV-118. (Resolución de Alcaldía N° 036-2023-MPH/A de fecha 01 de febrero del 2023).
Longitud	: 555.5 m (0.555 km) : margen derecha = 151 m : margen izquierda = 353 m
Velocidad de diseño	: 30 KPH
Pendiente mínima	: 0.50%
Pendiente máxima	: 12%
Peralte mínimo	: 2%
Peralte máximo	: 6%
Ancho de calzada	: 4.50 m
Bermas	: 0.50 m @ lado
Radio mínimo de curvatura	: 12 m
Trocha carrozable	: sin afirmar

b) Subestructura

Estribo derecho:	
Tipo	: cimentación anclada a roca fija
Concreto estructural clase C	: $f'c = 280 \text{ kg/cm}^2$
Altura	: 2.70 m
Ancho de cajuela	: 6.95 m
Estribo izquierdo:	
Tipo	: pantalla con contrafuerte
Concreto estructural clase C	: $f'c = 280 \text{ kg/cm}^2$
Altura	: 7.70 m
Ancho de cajuela	: 6.95 m

c) Señalización vertical

Señal preventiva	: 04 unidades
Señal informativa	: 02 unidades

d) Mitigación Ambiental

Mitigación ambiental	: 01 global
----------------------	-------------





MUNICIPALIDAD PROVINCIAL DE HUAYTARÁ
GERENCIA DE INFRAESTRUCTURA Y DESARROLLO URBANO Y RURAL
“Año de la Recuperación y Consolidación de la Economía Peruana”



5) Diagnóstico de la situación actual

Actualmente el tránsito vehicular se da través del cauce del río San Felipe la misma que se apertura anualmente después de la temporada de lluvias o incremento de caudal. Sobre el cauce del río se habilita una trocha carrozable en una longitud promedio de 180 m.

Durante la temporada de lluvias se suspende el paso de vehículos hacia la margen derecha del río San Felipe en donde se encuentran los siguientes centros poblados; Villa Alta de Huanas, Santa Cruz de Miraflores, Santa Rosa de Olaya, San Luis de Olaya, San Juan de Chullumana, San Francisco de Macho Cruz, San Martín de Palma Cancha, San Isidro de Putcca, San Juan de Yanacolpa, Palmadera Grande. Mientras que para el tránsito peatonal existe un puente colgante peatonal de 39 m de luz de regular a mal estado de conservación. Requiere de trabajos de rehabilitación del tablero y péndolas de soporte, así como la malla de protección.

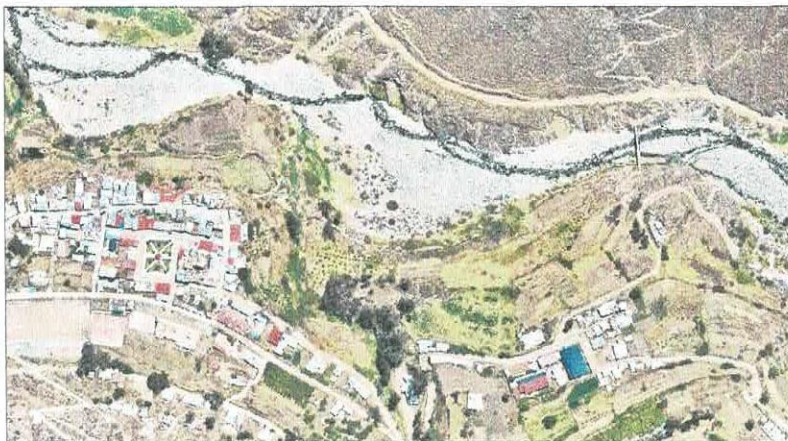

Ubicación de la zona de intervención con respecto a la zona urbana del distrito de Santiago de Chocorvos – Huaytará – Huancavelica.

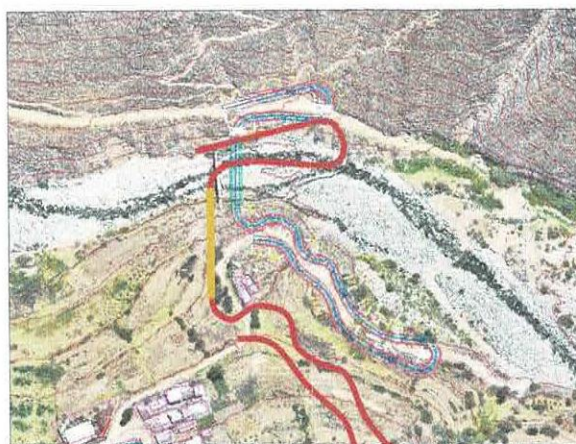

Eje de la vía de accesos al Puente San Felipe

Accesos: —
Puente Vehicular: —





MUNICIPALIDAD PROVINCIAL DE HUAYTARÁ
GERENCIA DE INFRAESTRUCTURA Y DESARROLLO URBANO Y RURAL
"Año de la Recuperación y Consolidación de la Economía Peruana"



Vista panorámica del puente colgante peatonal.

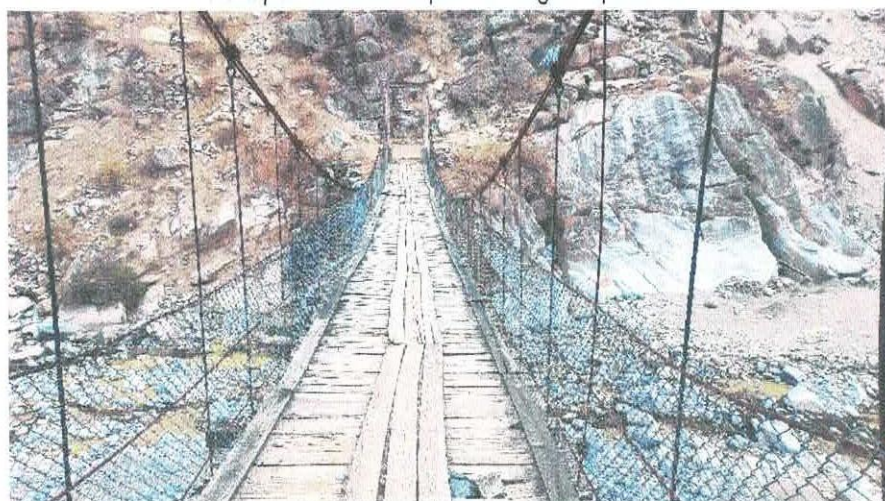

Vista del estado del tablero de madera y la malla de protección.



Vista del cauce del río San Felipe – se puede observar el paso de vehículo de carga por una vía acondicionada en el cauce.





MUNICIPALIDAD PROVINCIAL DE HUAYTARÁ
GERENCIA DE INFRAESTRUCTURA Y DESARROLLO URBANO Y RURAL
"Año de la Recuperación y Consolidación de la Economía Peruana"



Vista del cauce del rio San Felipe – se puede observar el paso de vehículos por una vía acondicionada en el cauce.

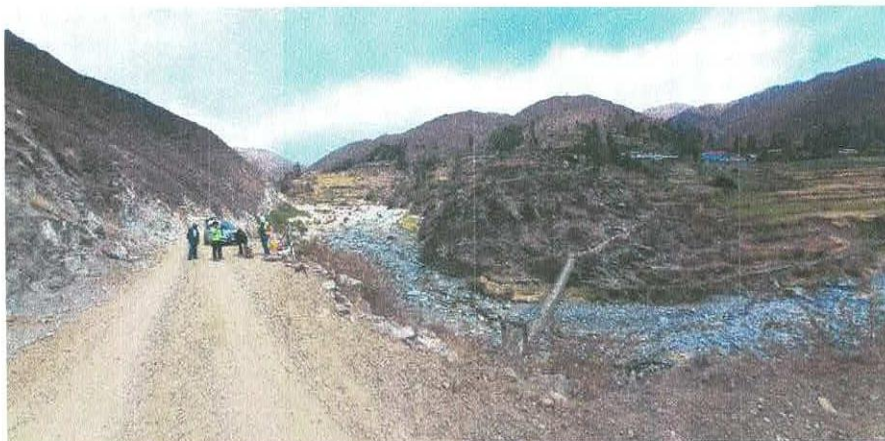

Vista desde la margen derecha del rio San Felipe, al frente la zona urbana del distrito de San Felipe.



Punto de inicio de la vía de acceso hacia la margen izquierda del rio San Felipe.





MUNICIPALIDAD PROVINCIAL DE HUAYTARÁ
GERENCIA DE INFRAESTRUCTURA Y DESARROLLO URBANO Y RURAL
“Año de la Recuperación y Consolidación de la Economía Peruana”

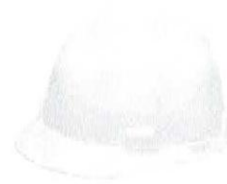

Vista del puente colgante peatonal desde el cauce y la ubicación del puente vehicular en línea roja.

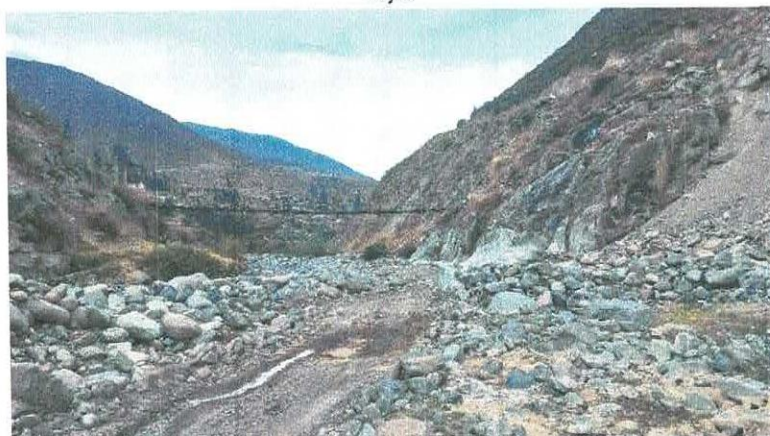

Vista del puente colgante peatonal desde el cauce y se observa una trocha en el mismo cauce.

2.5.1 Conclusiones del diagnóstico de la zona de proyecto

Del diagnóstico de la zona de proyecto se concluye que; la población que se ubica hacia la margen derecha del río San Felipe tiene serias dificultades de transitabilidad, tanto vehicular y peatonal en la temporada de lluvias, lo cual origina serios riesgos tanto a la integridad y economía de la población.

En consecuencia, es de necesidad prioritaria la instalación de un puente vehicular de aproximadamente de 51 m de luz sobre el río San Felipe y el acondicionamiento de las vías de acceso en ambas márgenes, los mismos que deberán ser ejecutados de acuerdo con los planos que forman parte del presente proyecto.





MUNICIPALIDAD PROVINCIAL DE HUAYTARÁ
GERENCIA DE INFRAESTRUCTURA Y DESARROLLO URBANO Y RURAL
“Año de la Recuperación y Consolidación de la Economía Peruana”



Se precisa que; autoridades ediles y pobladores han realizado diversas gestiones, durante muchos años, para poder conseguir esta infraestructura. Tal es así que en el año 2022 se realizó trámites ante Provias Descentralizado del MTC y se logró la visita de un especialista y recomendó la instalación de un puente modular de aproximadamente 50 m de luz e inclusive se consideró en un paquete de adquisición de 277 puentes modulares de parte de la entidad indicada, razón por el cual se inició con la formulación del IOARR para ejecutar los accesos y los estribos del puente con la posibilidad de recibir en calidad de donación de un puente modular del tipo acrow. Sin embargo, esta situación hasta el mes de noviembre del 2023, pese a muchas reuniones en Provias Descentralizado no se pudo conseguir el puente modular, por lo que se optó diseñar los estribos para instalar un puente del tipo sección compuesta de 50 m de luz de diseño.

En el capítulo de otros, se adjunta antecedentes de los diversos trámites realizados ante el MTC.

6) Capacidad Técnica de la Entidad

La Municipalidad Provincial de Huaytará cuenta con capacidad técnica para poder asumir con la responsabilidad de la ejecución de obra mediante la modalidad de Administración indirecta, para lo cual cuenta con personal profesional en el área de infraestructura, área de logística y contrataciones para la ejecución física.

7) Consideraciones de diseño de las vías de acceso

Para las vías de acceso, carretera a nivel de trocha carrozable se ha considerado la norma de Diseño Geométrico – DG 2018 del MTC, en función al IMD y para el diseño estructural de la subestructura (estribos) se ha considerado el Manual de Diseño de Puentes del MTC.

8) Descripción Técnica del Proyecto

a) Características geométricas de los accesos;

Clasificación de ruta	: Ruta vecinal
Código de ruta	: R090654 (código preliminar)
	: Emp. HV-121 – San Francisco de Machocruz – San Antonio de Sañuilca – Santa Rosa de Olaya – Villa Alta de Huanas – Miraflores – Santiago de Chocorvos – Emp. HV-118. (Resolución de Alcaldía N° 036-2023-MPH/A de fecha 01 de febrero del 2023).
Velocidad de diseño	: 30 KPH
Pendiente mínima	: 0.50%
Pendiente máxima	: 12%
Peralte mínimo	: 2%
Peralte máximo	: 6%
Ancho de calzada	: 4.50 m
Bermas	: 0.50 m @ lado
Radio mínimo de curvatura	: 12 m
Trocha carrozable	: sin afirmar

b) Subestructura





MUNICIPALIDAD PROVINCIAL DE HUAYTARÁ
GERENCIA DE INFRAESTRUCTURA Y DESARROLLO URBANO Y RURAL
"Año de la Recuperación y Consolidación de la Economía Peruana"



Estribo derecho:

Tipo	: cimentación anclada a roca fija
Concreto estructural clase C	: $f'c = 280 \text{ kg/cm}^2$
Altura	: 2.70 m
Ancho de cajuela	: 6.95 m

Estribo izquierdo:

Tipo	: pantalla con contrafuerte
Concreto estructural clase C	: $f'c = 280 \text{ kg/cm}^2$
Altura	: 7.70 m
Ancho de cajuela	: 6.95 m

c) Señalización vertical

Señal informativa	: 02 unidades
-------------------	---------------

9) Mapa de la zona y plano de ubicación

Ubicación del proyecto

Departamento	: Huancavelica
Provincia	: Huaytará
Distrito	: Santiago de Chocorvos
Localidad	: Santiago de Chocorvos
Ruta vecinal	: R090654 (código preliminar)
Código de ruta	: R090654 (código preliminar)
: Emp. HV-121 – San Francisco de Machocruz – San Antonio de Sañuilca – Santa Rosa de Olaya – Villa Alta de Huanas – Miraflores – Santiago de Chocorvos – Emp. HV-118. (Resolución de Alcaldía N° 036-2023-MPH/A de fecha 01 de febrero del 2023).	

UBICACIÓN EN FUNCIÓN AL PAÍS



UBICACIÓN EN FUNCIÓN A LA REGION





MUNICIPALIDAD PROVINCIAL DE HUAYTARÁ
GERENCIA DE INFRAESTRUCTURA Y DESARROLLO URBANO Y RURAL
"Año de la Recuperación y Consolidación de la Economía Peruana"



UBICACIÓN EN FUNCIÓN A LA PROVINCIA

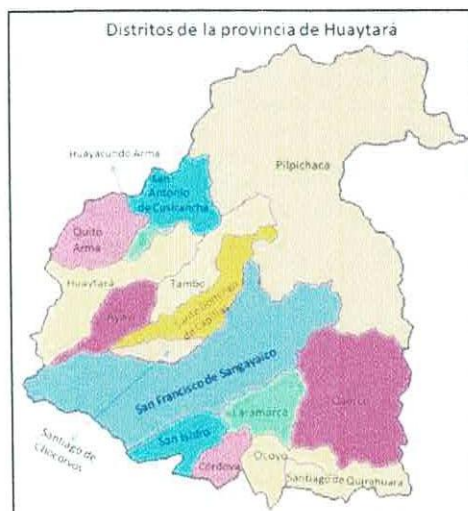

UBICACIÓN GEOGRAFICA DEL PROYECTO

10) Valor referencial de ejecución

Cuadro Resumen de Presupuesto

- a) Presupuesto de Proyecto de Inversión Publica
- b) Presupuesto de Ejecución de Obra
- c) Presupuesto de Supervisión de Obra





MUNICIPALIDAD PROVINCIAL DE HUAYTARÁ
GERENCIA DE INFRAESTRUCTURA Y DESARROLLO URBANO Y RURAL
"Año de la Recuperación y Consolidación de la Economía Peruana"



Proyecto: "CONSTRUCCION DE VIAS DE ACCESO, EN EL (LA) PUENTE SAN FELIPE DEL DISTRITO DE SANTIAGO DE CHOCORVOS, PROVINCIA DE HUAYTARA, DEPARTAMENTO DE HUANCABELICA

Lugar: Santiago de Chocorvos - Huaytara - Huancavelica
Modalidad: Administración Indirecta (Por contrata)

Fecha: Noviembre 2024

Plazo de Ejecución de Obra

Meses

3.00

RESUMEN DE PRESUPUESTO DE OBRA

ITEM	DESCRIPCIÓN	MONTO S/.
01	Accesos y estribos de puente modular san Felipe	873,475.72
01.01	Trabajos Preliminares	47,181.03
01.02	Seguridad y Salud en Obra	5,022.25
01.03	Accesos	414,340.78
01.04	Sub Estructura	350,370.55
01.05	Transporte	17,088.72
01.06	Señalización y Seguridad Vial	5,332.22
01.07	Plata terrestre	26,748.70
01.08	Protección Ambiental	5,391.47

COSTO DIRECTO TOTAL		S/.	873,475.72
GASTOS GENERALES	10.00%	S/.	87,347.57
UTILIDAD	5.00%	S/.	43,673.79
SUB TOTAL		S/.	1,004,497.08
IGV	18.00%	S/.	180,809.47
COSTO TOTAL DE INVERSION		S/.	1,185,306.55
GASTOS DE SUPERVISION	5.00%	S/.	59,265.33
PRESUPUESTO TOTAL DE OBRA		S/.	1,244,571.88

Total		S/.	1,244,571.88
--------------	--	-----	---------------------

11) Fuente de financiamiento

El financiamiento se determinará de acuerdo con la disponibilidad presupuestal de la Municipalidad Provincial de Huaytara.

12) Modalidad de Ejecución de Obra

La modalidad de ejecución por Administración Indirecta (Por contrata).

13) Plazo de ejecución de la obra

El plazo de ejecución de obra es de 3 meses (90 días calendario)





MUNICIPALIDAD PROVINCIAL DE HUAYTARÁ
GERENCIA DE INFRAESTRUCTURA Y DESARROLLO URBANO Y RURAL
"Año de la Recuperación y Consolidación de la Economía Peruana"

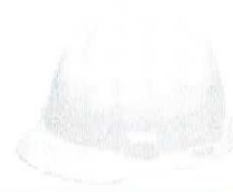

3. DEFINICIONES Y OTRAS DISPOSICIONES APLICABLES LA CONTRATACIÓN:

3.1 NORMAS TÉCNICAS

Especificaciones técnicas indicadas en el expediente técnico.

3.2 PROGRAMACIÓN DE EJECUCIÓN DE OBRAS –CPM

Es la secuencia lógica de actividades constructivas que deben realizarse en un determinado plazo de ejecución, la cual debe comprender todas las actividades aun cuando no tengan una partida específica de pago; así como, todas las vinculaciones entre actividades que pudieran presentarse. El programa de ejecución de obra debe elaborarse aplicando el método CPM

Las relaciones de precedencia que se establezcan entre las distintas actividades deberán responder a su necesidad técnica, no se podrán establecer estas sin la debida justificación de ejecución obligatoria previa y/o igual a la actividad principal.

El calendario de avance de obra valorizado sustentado en el programa de ejecución de obra (CPM) no necesariamente debe ser idéntico al calendario de avance de obra valorizado del expediente técnico. Toda vez que el ganador de la buena pro deberá elaborar su propio calendario de avance de obra valorizado sustentado en el programa de ejecución de obra (CPM), concordante con su oferta y programación, siempre que mantenga los criterios de ejecución, secuencia lógica de las actividades y plazos determinados en función a sus rendimientos, temporalidad y represente la optimización de los criterios establecidos por la entidad; el cual deberá ser aprobado por la entidad.

IMPORTANTE:

Para la firma del contrato, el postor ganador de la buena pro deberá presentar los siguientes documentos técnicos:

- Programa de ejecución de obra (CPM), el cual presenta la ruta crítica.
- Calendario de avance de obra valorizado (CAO) sustentado en el Programa de ejecución de obra (CPM),
- Calendario de adquisición de materiales o insumos necesarios para la ejecución de obra, en concordancia con el calendario de avance de obra valorizado. Este calendario se actualiza con cada ampliación de plazo otorgada, en concordancia con el calendario de avance de obra valorizado vigente.
- Calendario de utilización de equipo mecánico.
- Archivo digital conteniendo toda la información de los puntos a); b); c); d): en versión editable y pdf.
- Solicitud proponiendo el posible **CENTRO** de CONCILIACION para cualquier controversia suscitada durante la ejecución de la Obra.

NOTA IMPORTANTE:

Posterior a la firma del contrato de la obra y antes del inicio de la obra, la supervisión o inspección deberá revisar detalladamente el programa CPM, el calendario de avance de obra valorizado (CAO), el calendario de adquisición de materiales, el calendario de utilización de equipo y Memorias en la que se señalan las consideraciones que se han tomado en cuenta para la elaboración de los documentos indicados en los literales anteriores. En caso de contener errores, deberán ser corregidos y/o modificados por el contratista, para ser aprobados por la supervisión o inspección y por la Municipalidad Provincial de Huaytara.

Además, también la supervisión o inspección posterior a la firma del contrato de la obra revisará los análisis de precios unitarios de la oferta y emitirá el respectivo informe técnico.





MUNICIPALIDAD PROVINCIAL DE HUAYTARÁ
GERENCIA DE INFRAESTRUCTURA Y DESARROLLO URBANO Y RURAL
"Año de la Recuperación y Consolidación de la Economía Peruana"



3.3 RUTA CRÍTICA DEL PROGRAMA DE EJECUCIÓN DE OBRA

Es la secuencia programada de las actividades constructivas de una obra cuya variación afecta el plazo total de ejecución de la obra. El supervisor deberá considerar este programa para la aprobación de solicitudes de ampliación de plazo.

3.4 FÓRMULA POLINÓMICA

Denominada también fórmula de reajuste es la representación matemática de los componentes a nivel de costos de una obra, que sirve para reconocer al contratista los mayores costos producto de la variación de precios de los insumos que lo conforman, entendiéndose que esta ha sido elaborada considerando los elementos más representativos en la oportunidad de su elaboración. Los postores en la etapa del proceso de selección están obligados a revisarla y comunicar cualquier observación que consideren necesaria, luego de suscrito el contrato se entiende por aceptada.

3.5 GASTOS GENERALES (GG):

Son los costos indirectos que el contratista debe efectuar para la ejecución de la prestación a su cargo.

3.6 GASTOS GENERALES FIJOS (GGF)

Gastos que no están relacionados con el tiempo de ejecución de la prestación a cargo del contratista.

3.7 GASTOS GENERALES VARIABLES (GGV):

Aquellos que están directamente relacionados con el tiempo de ejecución de la obra y por tanto pueden incurrirse a lo largo de todo el plazo de ejecución de la prestación del contratista.

Si bien este plazo se estima en función del plazo de ejecución contractual su real procedencia obedece a su relación con los trabajos contratados, es decir están en concordancia con los recursos de personal técnico y administrativo y logístico del contratista, necesarios para la ejecución de la obra. En ese sentido como su pago periódico (mensual) está en función del trabajo ejecutado (como porcentaje del avance físico de la obra), su reconocimiento se da dentro del plazo realmente utilizado para la ejecución de los trabajos contratados, no reconoce por este motivo reconocer GGV en los casos de ampliaciones de plazo por ejecución de prestaciones adicionales de obra, ya que tienen su propio gasto general.

La Municipalidad Provincial de Huaytará reconocerá los GGV solo en los casos de ampliaciones de plazo y bajo las condiciones establecidas en los artículos 197 y 199 del Reglamento de la Ley de Contrataciones del Estado.

5. OBLIGACIONES DE PERMANENCIA DEL PERSONAL DEL CONTRATISTA EN OBRA

De conformidad con los numerales 190.1 y 190.2 del artículo 190 del Reglamento, es responsabilidad del contratista ejecutar su prestación con el personal acreditado durante el perfeccionamiento del contrato. Asimismo, el personal acreditado permanece como mínimo sesenta (60) días desde el inicio de su participación en la ejecución del contrato o por el íntegro del plazo de ejecución. Luego de transcurrido el plazo señalado, el contratista puede solicitar de manera justificada a la Entidad que le autorice la sustitución del personal acreditado.

En los casos de ausencia del personal profesional en obra (personal clave y no clave) por motivos de salida o descanso por trabajos en zonas alejadas del hogar con una duración máxima de siete (07) días calendario, de atención médica u otra causal, el contratista está obligado a informar oportunamente





MUNICIPALIDAD PROVINCIAL DE HUAYTARÁ
GERENCIA DE INFRAESTRUCTURA Y DESARROLLO URBANO Y RURAL
"Año de la Recuperación y Consolidación de la Economía Peruana"



supervisor, por medio escrito o vía correo electrónico en casos de emergencia, debiendo en este último caso regularizar tal comunicación. En este caso no se admitirán ausencias superiores a los (7) días calendario, toda vez que, se considerará incumplimiento del contrato, procediéndose a aplicar las penalidades correspondientes.

Asimismo, el contratista de ser el caso debe de presentar de forma mensual la programación de salida de su personal profesional (clave, no clave y del PMA y otros recursos humanos), y cualquier modificación. Por otra parte en caso se verifique que el personal propuesto también labora en otra Entidad Pública como Residente, Supervisor y/o plantel clave, se aplicará las penalidades por ausencia y por esta situación tal y como está indicado en el ítem penalidades de los presentes términos de referencia.

5.1 ASISTENCIA DEL PERSONAL PROFESIONAL

El contratista deberá llevar un **cuaderno de registro de asistencia diario** de todo el personal profesional durante el plazo de ejecución físico de la obra, donde se detalle el horario de ingreso, horario de salida y los permisos y/o salidas autorizadas de obra para tramites propios de la ejecución de la obra. **El cual será presentado mensualmente** en las valorizaciones o informes mensuales y/o cuando lo solicite el supervisor o inspector **o la entidad en las visitas inopinadas o cualquier otra situación**, caso contrario se aplicará las penalidades indicadas en el ítem penalidades del presente termino de referencia.

Cuadro 1: RELACIÓN DE PERSONAL PROFESIONAL PARA LA EJECUCIÓN DE LA OBRA

CANT.	DESCRIPCIÓN	PLAZO		
		Cant.	Unid.	% particip.
Personal Profesional Clave				
01	Ingeniero Residente de Obra	03	Mes	100.00
01	Especialista SSOMA	03	Mes	100.00
Personal de Apoyo				
01	Maestro de Obra	03	Mes	100.00

Fuente: Costos y presupuestos

Nota importante. - Todo el personal profesional titulados en el Perú como para los titulados en el extranjero debe estar debidamente colegiado y habilitado, por lo cual en cada valorización mensual el contratista debe adjuntar el certificado de habilidad de todos los profesionales que correspondan a ese periodo.

La colegiatura y habilitación de los profesionales debe presentarse para el inicio de su participación efectiva en la ejecución de la obra, tanto para los profesionales titulados en el Perú como para los titulados en el extranjero.

5.2 ADELANTOS:

5.2.1 ADELANTO DIRECTO

La Municipalidad Provincial de Huaytara otorgará UN (01) adelanto directo por el 10% DEL MONTO





MUNICIPALIDAD PROVINCIAL DE HUAYTARÁ
GERENCIA DE INFRAESTRUCTURA Y DESARROLLO URBANO Y RURAL
"Año de la Recuperación y Consolidación de la Economía Peruana"



DEL CONTRATO ORIGINAL.

EL CONTRATISTA debe solicitar formalmente el adelanto directo dentro de los ocho (08) días siguientes a la suscripción del contrato, adjuntando a su solicitud la garantía¹ por adelantos mediante CARTA FIANZA y el comprobante de pago respectivo. La Entidad debe entregar² el monto solicitado dentro de los siete (07) días calendario contados a partir del día siguiente de recibida la solicitud del contratista.

Vencido el plazo para solicitar el adelanto no procede la solicitud.

En el Artículo 148 del Reglamento de la Ley de Contrataciones del Estado establece:

"Los postores y/o contratistas, presentan como garantías, carta fianza y/o póliza de caución emitidas por entidades bajo la supervisión de la Superintendencia de Banca, Seguros y AFP que cuenten con clasificación de riesgo B o superior"

5.2.2 ADELANTO DE MATERIALES

La Municipalidad Provincial de Huaytará otorgará un (01) adelanto para materiales o insumos por el 20% del monto del contrato original, conforme al calendario de adquisición de materiales o insumos presentado por el contratista y aprobados por la entidad.

La entrega del adelanto se realizará en un plazo de 15 días calendario posterior a la solicitud del contratista y la misma debe de ser antes de la fecha prevista en el calendario de adquisiciones de materiales o insumos para cada adquisición, con la finalidad que EL CONTRATISTA pueda disponer de los materiales o insumos en la oportunidad prevista en el calendario de avance de obra valorizado.

Para tal efecto el CONTRATISTA podrá solicitarlo dentro de los 15 días calendario posteriores a la fecha de inicio de la obra, deberá incluir solo aquellos materiales que necesita emplear a partir del segundo mes de ejecución, teniendo en consideración el calendario de adquisición de materiales o insumos vigente.

Adjuntando a la solicitud la garantía³ por el adelanto⁴ mediante carta Fianza en los siguientes términos: incondicional, solidaria, irrevocable y de realización automática en el país, a solo requerimiento de la Entidad, emitida por empresas que deben encontrarse bajo la supervisión directa de la Superintendencia de Banca y Seguros (SBS) y que deben estar autorizados para emitir garantías o estar considerados en la última lista de bancos extranjeros de primera categoría que periódicamente publica el BCRP; extendida a la orden de [NOMBRE DE LA ENTIDAD O MUNICIPALIDAD], por idéntico monto y con un plazo mínimo de vigencia de tres meses, renovable trimestralmente por el monto pendiente de amortizar, además adjuntara a la solicitud el comprobante de pago respectivo, copia de cronograma de adquisición de materiales vigente y cronograma de adquisición de los materiales de la solicitud del adelanto presentada con su respectiva valorización

No procede el otorgamiento del adelanto para materiales e insumos en los casos en que la solicitud

¹ De Conformidad con el artículo 129 de reglamento, esta garantía debe ser emitida por idéntico monto y un plazo mínimo de vigencia de tres (3) meses, renovable por un plazo idéntico hasta la amortización total del adelanto otorgado. Cuando el plazo de ejecución contractual sea menor a tres (3) meses, las garantías pueden ser emitidas con una vigencia menor, siempre que cubra la fecha prevista para la amortización del adelanto otorgado.

² En los Supuestos previstos en el numeral 176.9 del Reglamento, no resulta aplicable el resarcimiento indicado en el numeral 176.8 y se suspende el trámite de solicitud y entrega de adelanto directo, debiendo reiniciarse quince (15) días antes de la nueva fecha de inicio de plazo de ejecución.

³ En el Artículo 148 del Reglamento de la Ley de Contrataciones del Estado establece: "Los postores y/o contratistas, presentan como garantías, carta fianza y/o póliza de caución emitidas por entidades bajo la supervisión de la Superintendencia de Banca, Seguros y AFP que cuenten con clasificación de riesgo B o superior"

⁴ De conformidad con el artículo 129 del reglamento, esta garantía debe ser emitida por idéntico monto y un plazo mínimo de vigencia de tres (3) meses, renovable por un plazo idéntico hasta la amortización total del adelanto otorgado. Cuando el plazo de ejecución contractual sea menor a tres (3) meses, las garantías pueden ser emitidas con una vigencia menor, siempre que cubra la fecha prevista para la amortización total del adelanto otorgado.





MUNICIPALIDAD PROVINCIAL DE HUAYTARÁ
GERENCIA DE INFRAESTRUCTURA Y DESARROLLO URBANO Y RURAL
"Año de la Recuperación y Consolidación de la Economía Peruana"



correspondiente sea realizada con posterioridad a los plazos señalados en los párrafos anteriores y/o en las fechas posteriores a las indicadas en el calendario de adquisición de materiales o sin la documentación completa.

%Adelanto de Materiales = 20%MC

Donde:

MC = Monto del contrato original.

CRONOGRAMA DE SOLICITUD DE ADELANTO DE MATERIALES EN DIAS CALENDARIO.

DESCRIPCIÓN	PERIODO DE SOLICITUD DEL ADELANTO (DIAS CALENDARIOS DEL PLAZO DE EJECUCION DE LA OBRA)	
	DE	A
adelanto de materiales	2 DC	16 DC

El contratista tiene el deber de informar a la entidad y/o supervisión cuando se lo solicite, el detalle de inversión de los adelantos solicitados y/o pagados considerando su fin por el cual fueron otorgados, la falta de respuesta del contratista será considerada como incumplimiento contractual y evaluado por el administrador de contrato.

5.3 MODIFICACIONES AL CONTRATO

El contrato puede modificarse en los supuestos contemplados en la Ley de Contrataciones del Estado y su Reglamento, por orden de La Municipalidad Provincial de Huaytara o a solicitud del contratista, para alcanzar la finalidad del contrato de manera oportuna y eficiente.

El contrato puede ser modificado en los siguientes supuestos: i) ejecución de prestaciones adicionales, ii) reducción de prestaciones, iii) autorización de ampliaciones de plazo, y (iv) otros contemplados en la Ley y el reglamento.

Las prestaciones adicionales y reducciones de prestaciones se rigen por lo establecido en el Artículo 34° de la Ley de Contrataciones y los artículos 157°, 205° y 206° del Reglamento de la Ley de Contrataciones del Estado.

5.4 REAJUSTES

Se rigen por lo dispuesto en los artículos 38° y 195° del Reglamento de la Ley de Contrataciones del Estado.

5.5 VALORIZACIONES Y METRADOS

El periodo de valorización será mensual.

De conformidad con lo establecido en los Art. 194° del Reglamento de la Ley de Contrataciones del Estado. Las valorizaciones serán tramitadas y remitidas ante la Entidad, debidamente firmados, tanto por el inspector o supervisor y el contratista.

6. PLAZO PARA EL PAGO DEL SALDO DE LA LIQUIDACIÓN DEL CONTRATO DE OBRA

La Entidad o el contratista, según corresponda, deben efectuar el pago del monto correspondiente al





MUNICIPALIDAD PROVINCIAL DE HUAYTARÁ
GERENCIA DE INFRAESTRUCTURA Y DESARROLLO URBANO Y RURAL
“Año de la Recuperación y Consolidación de la Economía Peruana”



de la liquidación del contrato de obra, en el plazo de 60 días calendario, computados desde el día siguiente del consentimiento de la liquidación. Para tal efecto, la parte que solicita el pago debe presentar el comprobante de pago respectivo.

Además de una condición para el pago se procederá de acuerdo con el artículo 211° del Reglamento de la Ley de Contrataciones del Estado.

6.1 AMPLIACIONES DEL PLAZO CONTRACTUAL

Se rigen por lo dispuesto en los artículos 197°, 198°, 199° y 200° del Reglamento de la Ley de Contrataciones del Estado.

6.2 CAUSALES:

Las señaladas en el artículo 197° del Reglamento de la Ley de Contrataciones del Estado

En caso de solicitudes por atrasos y/o paralizaciones, el contratista deberá especificar si se trata de un atraso o de una paralización o de ambas.

El plazo adicional solo se concederá en caso sea necesario para culminar la obra

6.3 PROCEDIMIENTO PARA TRAMITAR UNA AMPLIACIÓN DE PLAZO

Según lo establecido en el artículo 198° del Reglamento de la Ley de Contrataciones del Estado. Adicionalmente el contratista deberá tener en cuenta lo siguiente;

El contratista deberá presentar con su solicitud todos los argumentos y pruebas que sustenten su pedido.

6.4 RECONOCIMIENTO DE COSTOS Y GASTOS DE UNA AMPLIACIÓN DE PLAZO

Conforme lo dispuesto en los artículos 199° y 200° del Reglamento de la Ley de Contrataciones del Estado.

6.5 CONFORMIDAD DE OBRA

Con la suscripción de Acta de recepción de obra en cumplimiento al artículo 208° del Reglamento de la Ley de Contrataciones del Estado

7. RESPONSABILIDAD DEL CONTRATISTA:

- Dentro de los quince (15) días calendarios del inicio del plazo de ejecución de obra, el contratista presentará al supervisor o inspector de obra, un informe técnico de revisión del expediente técnico de obra, que incluya entre otros, las posibles prestaciones adicionales, riesgos del proyecto y otros aspectos que sean materia de consulta. Indicando que **cada personal profesional del contratista revise el estudio del expediente técnico de su especialidad adjuntando su respectivo informe técnico debidamente firmado por este profesional.**
- El contratista planeará y será responsable por los métodos de trabajo y eficiencia de los equipos empleados en la ejecución de la obra.
- Durante la ejecución de la obra el contratista está obligado a cumplir los plazos parciales establecidos en el calendario de avance de obra. En caso de producirse retraso injustificado se procederá acorde con lo señalado en el artículo 203° del Reglamento de la Ley de Contrataciones del Estado.
- **Deberá tener en cuenta que el CONTRATISTA es responsable de la obtención de las**





MUNICIPALIDAD PROVINCIAL DE HUAYTARÁ
GERENCIA DE INFRAESTRUCTURA Y DESARROLLO URBANO Y RURAL
"Año de la Recuperación y Consolidación de la Economía Peruana"

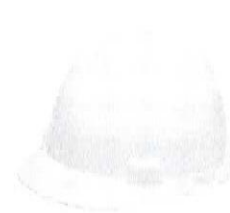

licencias, autorizaciones, permisos, servidumbre y similares que correspondan para la ejecución de la obra conforme lo establecido en el artículo 146° del Reglamento de la Ley de Contrataciones del Estado, y de acuerdo con lo señalado en el Expediente Técnico informando a La Municipalidad Provincial de Huaytará y a la supervisión sobre el avance de la obtención de estos.

- En caso la obra requiera de prestaciones adicionales el contratista deberá presentar el expediente técnico del adicional de obra según lo estipulado en el artículo 205° del Reglamento de la Ley de Contrataciones del Estado. La misma que deberá ser oportuna de tal forma que no genere atrasos en la ejecución de la obra, siempre y cuando se tenga la conformidad del proyectista y la entidad en relación con la necesidad de elaborar el adicional.
- En caso la obra requiera de mayores metrados el contratista deberá cumplir según lo estipulado en el artículo 205° del Reglamento de la Ley de Contrataciones del Estado. La misma que deberá ser oportuna de tal forma que no genere atrasos en la ejecución de la obra.

7.1 RESPONSABILIDAD POR VICIOS OCULTOS

- La responsabilidad del contratista por la calidad ofrecida y por los vicios ocultos de la obra ejecutada, será de siete (07) años, contados a partir de la recepción de la obra, de conformidad al Artículo 40° de la Ley N°30225, Ley de Contrataciones del Estado y del artículo 173° de su Reglamento.
- La Municipalidad Provincial de Huaytará, tendrá un plazo de hasta treinta (30) días desde la expiración del periodo de responsabilidad por defectos o vicios ocultos para reclamar. En caso se detecte un defecto o vicio oculto a criterio La Municipalidad Provincial de Huaytará, EL CONTRATISTA, tendrá la carga de la prueba en caso considere que no se trata de un defecto o vicio oculto o que el mismo no le es imputable. La responsabilidad de EL CONTRATISTA comprende la reparación de los respectivos defectos o vicios ocultos o la compensación a La Municipalidad Provincial de Huaytará por los costos de reparación que sean necesarios. Los defectos o vicios ocultos que sean reparados contarán con un nuevo plazo de responsabilidad por defectos o vicios ocultos, por un plazo idéntico al original.

8. SUPERVISIÓN DE OBRA

La obra contará de modo permanente y directo con un Inspector o Supervisor, en cumplimiento a lo establecido en el artículo 186° del Reglamento. Sus funciones están establecidas en el artículo 187° del Reglamento de la Ley de Contrataciones.

9. CUADERNO DE OBRA

Será abierto conforme lo establecido en el artículo 191° del Reglamento de la Ley de Contrataciones del Estado (fecha de entrega del terreno)

Las anotaciones y consultas sobre ocurrencias se rigen en concordancia con los artículos 192° y 193° del Reglamento de la Ley de Contrataciones del Estado.

191.1. En la fecha de entrega del terreno, el contratista entrega y abre el cuaderno de obra, el mismo que se encuentra legalizado y es firmado en todas sus páginas por el inspector o supervisor, según corresponda, y por el residente, a fin de evitar su adulteración. Dichos profesionales son los únicos autorizados para hacer anotaciones en el cuaderno de obra, salvo en los casos de ausencias





MUNICIPALIDAD PROVINCIAL DE HUAYTARÁ
GERENCIA DE INFRAESTRUCTURA Y DESARROLLO URBANO Y RURAL
“Año de la Recuperación y Consolidación de la Economía Peruana”



excepcionales debidamente autorizadas por la Entidad, en los que puede autorizarse la firma del cuaderno de obra a otro profesional, el cual ejerce esta labor de forma exclusiva e indelegable.

191.2. El cuaderno de obra consta de una hoja original con tres (3) copias desglosables, correspondiendo una de estas a la Entidad, otra al contratista y la tercera al inspector o supervisor. El original de dicho cuaderno permanece en la obra, bajo custodia del residente no pudiendo impedirse el acceso al mismo.

En cumplimiento a lo dispuesto en la Directiva N° 009-2020-OSCE/CD (Lineamientos para el uso de cuaderno de obra digital), se implementará el uso del cuaderno de obra digital acorde a los lineamientos señalados en dicha directiva.

10. SEGUROS

EL CONTRATISTA, antes del inicio de la ejecución de LA OBRA deberá obtener todos los Seguros necesarios según la Legislación Nacional aplicable y conforme al detalle que se indica en el presente numeral contratados con una aseguradora debidamente autorizada por la SBS, los mismos que deberán acreditarse ante La Municipalidad Provincial de Huaytará. Se mantendrán en su total capacidad hasta que el objeto de este Contrato de Ejecución de Obra haya sido recibido por La Municipalidad Provincial de Huaytará satisfactoriamente.

Las pólizas estarán a disposición de La Municipalidad Provincial de Huaytará quien podrá solicitarlas en cualquier momento para su verificación. El incumplimiento de esta obligación será causal de resolución de contrato.

EL CONTRATISTA será responsable de todas las indemnizaciones por reclamos de terceros y/o del personal de LA OBRA y/o los familiares del personal de LA OBRA que sufran daños a consecuencia de algún siniestro; así como por el incumplimiento en materia de Seguros exigidos por la Ley.

EL CONTRATISTA presentará también las pólizas SCTR (Seguro complementario de Trabajo de Riesgo) salud y pensión a la solicitud de pago de sus valorizaciones, según corresponda, incluyendo la constancia de vigencia, vóucher de pagos y facturas emitidas en el mes de pago de la valorización.

EL CONTRATISTA presentará también el sustento de los pagos al SENCICO y CONAFOVICE adjunto a la solicitud de pago de sus valorizaciones, según corresponda.

Queda expresamente estipulado que EL CONTRATISTA tendrá total y exclusiva responsabilidad por el pago de todas las obligaciones sociales relacionadas con su personal tales como el pago de remuneraciones, CTS, indemnizaciones, préstamos, leyes sociales y demás derechos y beneficios que le correspondan y en general cualquier contribución, aporte o tributo creado o por crearse que sea aplicable para estos casos, obligándose a mantener a la Municipalidad Provincial de Huaytará libre de cualquier reclamo por estos conceptos, en tanto dicho personal no tiene ni tendrá ninguna vinculación de orden laboral ni contractual con la Municipalidad Provincial de Huaytará.

Queda estipulado que cualquier reclamo, de cualquier naturaleza, dirigido equivocadamente contra la Municipalidad Provincial de Huaytará será asumida directa y plenamente por EL CONTRATISTA.

Cualquier contribución, aporte o tributo creado o por crearse que sean aplicables para estos casos, serán de cumplimiento obligatorio en lo que corresponda a cualesquiera de las partes contratantes.





MUNICIPALIDAD PROVINCIAL DE HUAYTARÁ
GERENCIA DE INFRAESTRUCTURA Y DESARROLLO URBANO Y RURAL
"Año de la Recuperación y Consolidación de la Economía Peruana"

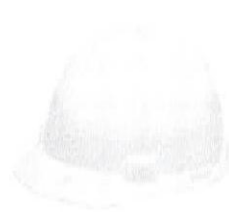

11. INTERVENCIÓN ECONÓMICA DE LA OBRA

La Municipalidad Provincial de Huaytará podrá de oficio o a solicitud de parte intervenir económicamente la obra, en circunstancias de caso fortuito, fuerza mayor o por incumplimiento de las estipulaciones contractuales que a su juicio no permitan la terminación de los trabajos, según lo previsto en el artículo 204° del Reglamento de la Ley de Contrataciones del Estado.

12. MANTENIMIENTO DEL TRANSITO

El mantenimiento de Tránsito es una obligación de EL CONTRATISTA, en concordancia con las especificaciones técnicas y estipulaciones contractuales.

13. CONTROL DE CALIDAD:

EL CONTRATISTA presentará mensualmente informes de Control de Calidad, dentro de las valorizaciones, siguiendo las indicaciones de la Municipalidad Provincial de Huaytará.

Estos protocolos de calidad deberán estar debidamente suscritos por el Residente y el jefe de Supervisión y contendrá los protocolos realizados para otorgar este certificado.

Asimismo, también presentara todos los certificados de calibración de los equipos de medición y de laboratorio, dentro de cada valorización o cuando lo solicite la ENTIDAD o SUPERVISOR o INSPECTOR.

14. OTRAS RESPONSABILIDADES DEL CONTRATISTA

EL CONTRATISTA será responsable de los daños y perjuicios derivados de su actuación y/u omisión, inclusive frente a terceros o a las propiedades de estos.

15. RECEPCIÓN DE LA OBRA

La recepción de la obra se hará de conformidad con lo establecido en el artículo 208° del Reglamento de la Ley de Contrataciones del Estado

Una vez comunicada el término de la obra por parte del contratista, **este deberá presentar los planos post - construcción, metrados mensuales y finales, dossier de calidad con todas las pruebas, ensayos, análisis de campo y las lecciones aprendidas en un plazo de diez (10) días calendario de comunicado el termino de obra.**

16. LIQUIDACIÓN DE LA OBRA

Se sujetará a lo establecido en los artículos 209°, 210° y 211° del Reglamento de la Ley de Contrataciones del Estado.

17. DETALLE Y ANÁLISIS DE PRECIOS UNITARIOS

El detalle de los precios unitarios que el postor debe presentar en su oferta (físico).

El Análisis de Precios Unitarios deberá especificar de manera precisa el rendimiento utilizado en estos (obtenido a partir de los equipos que participan en este trabajo), igualmente para las partidas en general cuando estén conformadas por sub - partidas, El mencionado análisis deberá ser presentado para la suscripción del contrato.





MUNICIPALIDAD PROVINCIAL DE HUAYTARÁ
GERENCIA DE INFRAESTRUCTURA Y DESARROLLO URBANO Y RURAL
"Año de la Recuperación y Consolidación de la Economía Peruana"



18. ENTREGA DE INFORMACIÓN DIGITAL DEL CONTRATO

El postor ganador y/o contratista a solicitud de la entidad debe entregar en archivo digital toda la información correspondiente a la ejecución del contrato en un software especializado de uso generalizado y/o pdf.

Del plazo para la entrega de lo solicitado la entidad definirá este de acuerdo con la necesidad y conforme a la Ley y Reglamento de contrataciones del estado.

19. IMPUESTOS Y DERECHOS DE ADUANA

EL CONTRATISTA será responsable por el pago de los tributos, gravámenes y otros que le correspondan. Así como las responsabilidades de carácter laboral y por el pago de las aportaciones sociales de su personal.

20. GARANTÍAS:

20.1 GARANTÍA DE FIEL CUMPLIMIENTO DE CONTRATO

Requisito indispensable para perfeccionar el contrato, el postor ganador debe entregar a la Entidad la garantía de fiel cumplimiento (Carta Fianza en los siguientes términos: incondicional, solidaria, irrevocable y de realización automática en el país a solo requerimiento de la entidad, emitidas por empresas que se encuentren bajo la supervisión directa de la Superintendencia de Banca, Seguros y Administradoras Privadas de Fondos de Pensiones y que cuenten con clasificación de riesgo B o superior. Asimismo, deben estar autorizadas para emitir garantías; o estar consideradas en la última lista de bancos extranjeros de primera categoría que periódicamente publica el Banco Central de Reserva del Perú, extendida a la orden de la Municipalidad Provincial de Huaytará por idéntico monto equivalente al diez por ciento (10%) del monto del contrato original y tener vigencia hasta el consentimiento de la liquidación final.

En el Artículo 148 del Reglamento de la Ley de Contrataciones del Estado la cual establece:

"Los postores y/o contratistas, presentan como garantías, carta fianza y/o póliza de caución emitidas por entidades bajo la supervisión de la Superintendencia de Banca, Seguros y AFP que cuenten con clasificación de riesgo B o superior"

LA ENTIDAD está facultada para ejecutar las garantías cuando EL CONTRATISTA no cumpliera con renovarlas antes de la fecha de su vencimiento, conforme a lo dispuesto por el artículo 155° del Reglamento de la Ley N°30225, Ley de Contrataciones del Estado.

22. DISPONIBILIDAD DE TERRENO.

La Municipalidad Provincial de Huaytará, quien es la Unidad Ejecutora por ende garantiza la Libre Disponibilidad de terreno para la ejecución de la obra.

23. CONSIDERACIONES ESPECÍFICAS

a) CALIFICACIÓN DEL EQUIPAMIENTO ESTRATÉGICO:

Equipo Mínimo indicado en el Expediente Técnico de la OBRA.

Para su movilización del equipamiento mínimo ofertado el contratista dentro de los 3 días antes de iniciar la movilización de este equipamiento debe de presentar al supervisor el respectivo cronograma.

b) CALIFICACIÓN DEL DEL PLANTEL PROFESIONAL

La permanencia y/o participación en obra del personal profesional (clave) será exigida de acuerdo con





MUNICIPALIDAD PROVINCIAL DE HUAYTARÁ
GERENCIA DE INFRAESTRUCTURA Y DESARROLLO URBANO Y RURAL
"Año de la Recuperación y Consolidación de la Economía Peruana"



el tiempo contemplado en los gastos generales del expediente técnico y en cumplimiento de las obligaciones contractuales.

b.1 Personal Clave.

Las cantidades y exigencias del personal profesional clave requerido para ejecutar la obra objeto de la presente convocatoria, está en estricta observancia con el desagregado del análisis de gastos generales y presupuesto del valor referencial del expediente técnico, así como de la complejidad y exigencias de la obra para asegurar la calidad de esta.

Nota importante: La habilitación de los profesionales se debe presentar para el inicio de su participación efectiva en la ejecución de la obra, tanto para los profesionales titulados en el Perú como para los titulados en el extranjero.

c) DE LA EXPERIENCIA EN LA ESPECIALIDAD DEL EJECUTOR DE OBRA:

C.1) EXPERIENCIA EN LA ESPECIALIDAD:

El postor debe acreditar un monto facturado acumulado equivalente a una vez (01) el **valor referencial** en la ejecución de obras iguales y/o similares al objeto de contratación, durante los 10 años anteriores a la fecha de la presentación de ofertas que se computarán desde la suscripción del acta de recepción de obra.

d) CONDICIONES DE LOS CONSORCIOS

De conformidad con el numeral 49.5 del artículo 49 del Reglamento, considerando el monto de la obra, se han establecido las siguientes condiciones:

- El número máximo de consorciados es de tres integrantes (03).
- El porcentaje mínimo de participación de cada consorciado será igual o superior al 25%.
- El porcentaje mínimo de participación en la ejecución del contrato, para el integrante del consorcio que acredite mayor experiencia es de 50%.



e) DE LAS OTRAS PENALIDADES

De acuerdo con el artículo 163 del Reglamento, se pueden establecer otras penalidades, distintas al retraso o mora, las cuales deben ser objetivas, razonables, congruentes y proporcionales con el objeto de la contratación.

Según lo previsto en los artículos 190 y 191 del Reglamento, en este tipo de penalidades se deben incluir las siguientes:

OTRAS PENALIDADES			
N°	SUPUESTO DE APLICACIÓN DE PENALIDAD	FORMA DE CÁLCULO	PROCEDIMIENTO
1	Cuando el personal acreditado permanece menos de sesenta (60) días desde el inicio de su participación en la ejecución del contrato o del íntegro del plazo de ejecución, si este es menor a los sesenta (60) días, de conformidad con las disposiciones establecidas en el numeral 190.2 del artículo 190 del Reglamento.	50% de una (1) Unidad Impositiva Tributaria (UIT) vigente en la oportunidad que se produce la infracción, por cada día de ausencia del personal en obra en el plazo previsto.	- Según informe del Supervisor de la obra. Según acta y/o informe de cualquier profesional de la Entidad (incluye personal del órgano de control o fiscalización), cuando realice las visitas de inspección a la obra y realice la verificación del personal acreditado de la ejecución de la obra.



MUNICIPALIDAD PROVINCIAL DE HUAYTARA
GERENCIA DE INFRAESTRUCTURA Y DESARROLLO URBANO Y RURAL
"Año de la Recuperación y Consolidación de la Economía Peruana"



2	En caso el contratista incumpla con su obligación de ejecutar la prestación con el personal clave acreditado o debidamente sustituido, de forma permanente en la Obra. La multa es por cada día de ausencia.	El valor de 20.00% de UNA (1) Unidad Impositiva Tributaria (UIT) vigente en la oportunidad que se produce la infracción por cada día de ausencia del personal en obra.	- Según informe del Supervisor de la obra. Según acta y/o informe de cualquier profesional de la Entidad (incluye personal del órgano de control o fiscalización), cuando realice las visitas de inspección a la obra y realice la verificación del personal acreditado de la ejecución de la obra.
3	En caso el plantel profesional clave del contratista participe en uno o más obras en el mismo periodo de ejecución de la presente obra superando su porcentaje de participación.	El valor de 20.00% de UNA (1) Unidad Impositiva Tributaria (UIT) vigente en la oportunidad que se produce la infracción por cada día de traslape del personal de obra.	- Según informe del Supervisor de la obra. - Según acta y/o informe de cualquier profesional de la Entidad (incluye personal del órgano de control o fiscalización).
4	Si el contratista no brinda acceso y/o no mantiene en obra el cuaderno de registro del personal clave y/o éste no se encuentra actualizado.	El valor de 2.5% de UNA (1) Unidad Impositiva Tributaria (UIT) vigente en la oportunidad que se produce la infracción.	- Según informe del Supervisor de la obra. - Según acta y/o informe de cualquier profesional de la Entidad (incluye personal del órgano de control o fiscalización), cuando realice las visitas de inspección a la obra y realice la verificación del personal acreditado de la ejecución de la obra.
5	Si el contratista o su personal, no permite el acceso al cuaderno de obra al SUPERVISOR DE LA OBRA, impidiéndole anotar las ocurrencias.	Cinco por mil (5/1000) del monto de la valorización del periodo por cada día de dicho impedimento.	Según informe del Supervisor de la obra
6	Si el contratista o su personal incumplan y/o no cuenten y/o no mantienen el equipamiento y/o las condiciones que aseguren una conectividad oportuna y adecuada de internet para la implementación o el acceso y registro al cuaderno de obra digital, así como también no realice anotaciones con las ocurrencias de la ejecución de la obra en un plazo superior a los 05 días calendarios.	El valor de 5% de la Unidad Impositiva Tributaria (UIT) vigente en la oportunidad que se produce la infracción o por cada día de no tener implementado el cuaderno de obra digital.	Según informe del Supervisor de la obra
7	En el caso que la obra requiera de prestaciones adicionales EL CONTRATISTA no presente el expediente técnico del adicional de obra según el artículo 205° del reglamento de la ley de contrataciones del estado. se aplicará una sola vez por cada adicional presentado que incumpla el artículo mencionado anteriormente.	Se aplicará una penalidad de 5% del monto del contrato original	Según informe del supervisor de la obra.
8	Retiro de la obra, del equipo mecánico mínimo, sin autorización del Supervisor.	El valor de 5% de la Unidad Impositiva Tributaria (UIT) vigente en la oportunidad que se produce la infracción, por cada día de ausencia del equipo mecánico y por cada equipo mecánico.	Según informe del Supervisor de la obra





MUNICIPALIDAD PROVINCIAL DE HUAYTARÁ
GERENCIA DE INFRAESTRUCTURA Y DESARROLLO URBANO Y RURAL
"Año de la Recuperación y Consolidación de la Economía Peruana"



9	Respecto a la presentación del cronograma de participación de TODO EL PERSONAL PROFESIONAL DEL CONTRATISTA a) Cuando el CONTRATISTA no presente dentro de los plazos estipulado el cronograma. Cuando el CONTRATISTA no levante las observaciones del cronograma dentro del plazo estipulado.	Se aplicará una penalidad de 5% de la Unidad Impositiva Tributaria (UIT) por cada día de atraso. Hasta que sea aprobado y/o conforme por el supervisor este cronograma. El valor de la Unidad Impositiva Tributaria UIT será la vigente a la fecha de la penalidad.	Según informe del supervisor de la obra
10	Respecto al Plan De Seguridad y Salud En El Trabajo. En el caso que el contratista levante las observaciones del Plan de Seguridad y Salud en el Trabajo fuera del plazo señalado o inicie la obra sin un plan de Seguridad de Seguridad y Salud con conformidad y/o aprobado.	Se aplicará una penalidad de 5% de la Unidad Impositiva Tributaria (UIT) por cada día de retraso. El valor de la Unidad Impositiva Tributaria UIT será la vigente a la fecha de la penalidad.	Según informe del supervisor de la obra.
11	Cuando se verifique el incumplimiento y/o transgresión del: Plan De Seguridad y Salud En El Trabajo en el trabajo durante el plazo de la ejecución de la obra. (*)	Se aplicará una penalidad de 5% de la Unidad Impositiva Tributaria (UIT) por cada día detectada(s) la(s) transgresión (es) o incumplimiento(s). El valor de la Unidad Impositiva Tributaria UIT será la vigente a la fecha de la penalidad.	Según informe del supervisor de la obra.
12	Por SUBCONTRATAR parte de las prestaciones a su cargo sin la autorización escrita de la Municipalidad Provincial de Huaytara y/o al margen de lo dispuesto por el Artículo N° 147.- Subcontratación del Reglamento de la ley de Contrataciones del Estado.	Se aplicará una penalidad de 5% del monto del contrato original por cada subcontratación no autorizada.	- Según informe del supervisor de la obra, donde especifique los trabajos subcontratados.
13	Cuando el contratista emplee materiales que no cuenten con los certificados y/o ensayos de control de calidad con fecha previa y/o igual a su utilización, la penalidad será aplicada por cada caso detectado.	El valor de 5% de la Unidad Impositiva Tributaria (UIT) vigente en la oportunidad que se produce la infracción, por cada caso detectado.	Según informe del supervisor de la obra
14	Por mantener vencidos o no renovados los certificados de calibración de los equipos de medición y/o laboratorio del contratista durante el plazo de ejecución contractual.	El valor de 5% de la Unidad Impositiva Tributaria (UIT) vigente en la oportunidad que se produce la infracción, por cada equipo revisado en la inspección y/o supervisión	Según informe del supervisor de la obra
15	Cuando el Contratista no presenta al supervisor la Valorización mensual dentro de los dos (02) días calendarios a partir del primer día hábil del mes siguiente. Se aplica por cada día de atraso.	El valor de 5% de UNA (1) Unidad Impositiva Tributaria (UIT) vigente en la oportunidad que se produce la infracción por cada día de ausencia del personal en obra.	Según informe del supervisor de la obra

(*) Incluye:

- No reportar los incidentes peligrosos y/o accidentes dentro de las 24 horas de la ocurrencia.
- Tener trabajadores sin implementos de protección personal.
- No capacitar al personal con las charlas diarias de diez minutos de seguridad y salud
- Tener accidentes incapacitantes donde exista responsabilidad de la empresa contratista.
- No señalar y delimitar las zonas de peligro oportunamente.

Estas penalidades se deducen de las valorizaciones o en la liquidación final, según corresponda; o si fuera necesario, se cobra del monto resultante de la ejecución de la garantía de fiel
Cabe precisar que la penalidad por mora y las otras penalidades pueden alcanzar cada una un monto máximo equivalente al diez por ciento (10%) del monto del contrato vigente, o de ser el caso, del ítem





MUNICIPALIDAD PROVINCIAL DE HUAYTARÁ
GERENCIA DE INFRAESTRUCTURA Y DESARROLLO URBANO Y RURAL
"Año de la Recuperación y Consolidación de la Economía Peruana"



que debió ejecutarse.

Cuando se llegue a cubrir el monto máximo de la penalidad por mora o el monto máximo para otras penalidades, LA ENTIDAD puede resolver el contrato por incumplimiento.

f) DEL SISTEMA DE CONTRATACIÓN

La oferta de ejecución para la presente obra es de suma alzada, considera las condiciones previstas en los planos y especificaciones técnicas y las cantidades referenciales (metrados) contenidos en las bases (Presupuesto referencial). Se pagarán los metrados ejecutados de las partidas del presupuesto referencial y en caso de no existir la partida correspondiente se pactará un precio para el adicional en caso corresponda.

g) DE LA SUBCONTRATACIÓN DE OBRA

La Entidad no autoriza la subcontratación de la obra.

h) DE LA FORMA DE PAGO:

La Municipalidad Provincial de Huaytará, se obliga a pagar la contraprestación a EL CONTRATISTA, en soles en periodos de valorización mensual.

i) DEL PLAZO DE EJECUCIÓN

El plazo de ejecución para la obra es de **90 días calendario**, el mismo que se computa desde el día siguiente de cumplidas las condiciones previstas en el artículo 176° del Reglamento de la Ley de Contrataciones



24. REQUISITOS DE CALIFICACIÓN

A	CAPACIDAD TÉCNICA Y PROFESIONAL
A.1	EQUIPAMIENTO ESTRATÉGICO
	<u>Requisitos:</u> RELACION DE EQUIPO MINIMO



MUNICIPALIDAD PROVINCIAL DE HUAYTARA
GERENCIA DE INFRAESTRUCTURA Y DESARROLLO URBANO Y RURAL
"Año de la Recuperación y Consolidación de la Economía Peruana"



N°	Cantidad	Lista de equipamiento estratégico
1	01	CAMION VOLQUETE 15 M3
2	01	MOTOBOMBA 10 HP 4"
3	01	MEZCLADORA DE CONCRETO DE 11 P3 (23 HP)
4	01	VIBRADOR DE CONCRETO 4 HP 1.25"
5	01	COMPRESORA NEUMATICA 335-375 PCM, 93 HP
6	01	TRACTOR DE ORUGAS DE 185-220 HP
7	01	ESTACION TOTAL
8	01	MARTILLO NEUMATICO DE 29 Kg.
9	01	MAQUINA DE SOLDAR MONOFASICA ALTERNA 225A
10	01	COMPRESORA DE AIRE 2HP
11	01	PLANCHA COMPACTADORA
12	01	EXCAVADORA SOBRE ORUGA 170-210 HP 1.1 - 2.75 YD3
13	01	COMPACTADORA VIBRATORIA TIPO CANGURO 5.50 HP

Acreditación:

De conformidad con el numeral 49.3 del artículo 49 y el literal e) del numeral 139.1 del artículo 139 del Reglamento este requisito de calificación se acredita para la suscripción del contrato.

A.2 CALIFICACIONES DEL PLANTEL PROFESIONAL CLAVE

FORMACIÓN ACADÉMICA DEL PLANTEL PROFESIONAL CLAVE

Requisitos:

CANT.	CARGO	PROFESIÓN
01	Residente De Obra	<ul style="list-style-type: none"> Ingeniero Civil
01	Ingeniero Especialista en Seguridad y Salud Ocupacional	<ul style="list-style-type: none"> Ingeniero Civil o Ingeniero Ambiental o Ingeniero de Gestión Ambiental o Ingeniero Ambiental y de Recursos Ambientales o Ingeniero de Recursos Naturales y Energía Renovable o Ingeniero de Recursos Renovables o Ingeniero Ambiental y de Recursos Naturales o Ingeniero de Higiene y Seguridad Industrial o Ingeniero Industrial o Ingeniero de Seguridad y Salud en el Trabajo.

Acreditación:

De conformidad con el numeral 49.3 del artículo 49 y el literal e) del numeral 139.1 del artículo 139 del Reglamento este requisito de calificación se acredita para la suscripción del contrato.

Importante

- El residente de la obra debe cumplir las calificaciones establecidas en el artículo 179 del Reglamento.



A.3 EXPERIENCIA DEL PLANTEL PROFESIONAL CLAVE.

Requisitos:

CANT.	CARGO	EXPERIENCIA
01	Residente De Obra	Acreditar experiencia efectiva mínima de treinta y seis (36) meses, como Residente, supervisor, inspector de obra en ejecución de



MUNICIPALIDAD PROVINCIAL DE HUAYTARÁ
GERENCIA DE INFRAESTRUCTURA Y DESARROLLO URBANO Y RURAL
"Año de la Recuperación y Consolidación de la Economía Peruana"



01	Ingeniero Especialista en Seguridad y Salud Ocupacional	Obras Similares. La experiencia será válida desde la Colegiatura del Profesional.
		Acreditar experiencia efectiva mínima de doce (12) meses, como Especialista en Supervisor de Seguridad, Salud ocupacional, Medio Ambiente y Calidad (SSOMA) en ejecución de obras en general. La experiencia será válida desde la Colegiatura del Profesional.

Acreditación:
De conformidad con el numeral 49.3 del artículo 49 y el literal e) del numeral 139.1 del artículo 139 del Reglamento este requisito de calificación se acredita para la suscripción del contrato.

Importante
El residente de la obra debe cumplir la experiencia mínima establecida en el artículo 179 del Reglamento.

B.	EXPERIENCIA DEL POSTOR EN LA ESPECIALIDAD
	<p>Requisitos: El postor debe acreditar un monto facturado acumulado equivalente a una (01) vez el valor referencial en la ejecución de obras similares, durante los 10 años anteriores a la fecha de la presentación de ofertas que se computarán desde la suscripción del acta de recepción de obra o la conformidad de obra.</p> <p>El postor debe acreditar un monto facturado acumulado equivalente a UNA VEZ DEL VALOR REFERENCIAL DE LA CONTRATACIÓN, en la ejecución de obras similares, durante los 10 años anteriores a la fecha de la presentación de ofertas que se computarán desde la suscripción del acta de recepción de obra.</p> <p>Se considerará como obra similar a: Construcción y/o Creación y/o Recuperación y/o mejoramiento y/o renovación de Puentes vehiculares y/o carrozables y/o intercambio vial y/o carreteras a nivel de afirmado.</p> <p>Acreditación: La experiencia del postor se acreditará con copia simple de: (i) contratos y sus respectivas actas de recepción de obra; (ii) contratos y sus respectivas resoluciones de liquidación; o (iii) contratos y sus respectivas constancias de prestación o cualquier otra documentación⁵ de la cual se desprenda fehacientemente que la obra fue concluida, así como el monto total que implicó su ejecución; correspondientes a un máximo de veinte (20) contrataciones.</p> <p>En los casos que se acredite experiencia adquirida en consorcio, debe presentarse la promesa de</p>

⁵ De acuerdo con la Opinión N° 185-2017/DTN "cualquier otra documentación", se entiende como tal a todo documento emitido por la Entidad contratante con ocasión de la ejecución de la obra que cumpla con demostrar de manera indubitable aquello que se acredita, por ejemplo, mediante, las resoluciones de liquidación de obra, las actas de recepción de conformidad, entre otros.





MUNICIPALIDAD PROVINCIAL DE HUAYTARÁ
GERENCIA DE INFRAESTRUCTURA Y DESARROLLO URBANO Y RURAL
"Año de la Recuperación y Consolidación de la Economía Peruana"



consorcio o el contrato de consorcio del cual se desprenda fehacientemente el porcentaje de las obligaciones que se asumió en el contrato presentado; de lo contrario, no se computará la experiencia proveniente de dicho contrato.

Asimismo, cuando se presenten contratos derivados de procesos de selección convocados antes del 20.09.2012, la calificación se ceñirá al método descrito en la Directiva "Participación de Proveedores en Consorcio en las Contrataciones del Estado", debiendo presumirse que el porcentaje de las obligaciones equivale al porcentaje de participación de la promesa de consorcio o del contrato de consorcio. En caso de que en dichos documentos no se consigne el porcentaje de participación se presumirá que las obligaciones se ejecutaron en partes iguales.

Si el titular de la experiencia no es el postor, consignar si dicha experiencia corresponde a la matriz en caso de que el postor sea sucursal, o fue transmitida por reorganización societaria, debiendo acompañar la documentación sustentatoria correspondiente.

Si el postor acredita experiencia de otra persona jurídica como consecuencia de una reorganización societaria, debe presentar adicionalmente el **Anexo N° 9**

Cuando los contratos presentados se encuentren expresados en moneda extranjera, debe indicarse el tipo de cambio venta publicado por la Superintendencia de Banca, Seguros y AFP correspondiente a la fecha de suscripción.

Sin perjuicio de lo anterior, los postores deben llenar y presentar el **Anexo N° 10** referido a la experiencia del postor en la especialidad.

Importante

En el caso de consorcios, la calificación de la experiencia se realiza conforme a la Directiva "Participación de Proveedores en Consorcio en las Contrataciones del Estado".



MUNICIPALIDAD PROVINCIAL
DE HUAYTARÁ
Ing. Miguel Angel Huamán Donayre
GERENTE DE INFRAESTRUCTURA Y
DESARROLLO URBANO Y RURAL

3.2. REQUISITOS DE CALIFICACIÓN

A	CAPACIDAD TÉCNICA Y PROFESIONAL																																										
A.1	EQUIPAMIENTO ESTRATÉGICO																																										
	<p><u>Requisitos:</u> RELACION DE EQUIPO MINIMO</p> <table border="1"> <thead> <tr> <th>ITEM</th><th>DESCRIPCION</th><th>CANTIDAD</th></tr> </thead> <tbody> <tr><td>01</td><td>CAMION VOLQUETE 15 M3</td><td>01</td></tr> <tr><td>02</td><td>MOTOBOMBA 10 HP 4"</td><td>01</td></tr> <tr><td>03</td><td>MEZCLADORA DE CONCRETO DE 11 P3 (23 HP)</td><td>01</td></tr> <tr><td>04</td><td>VIBRADOR DE CONCRETO 4 HP 1.25"</td><td>01</td></tr> <tr><td>05</td><td>COMPRESORA NEUMATICA 335-375 PCM, 93 HP</td><td>01</td></tr> <tr><td>06</td><td>TRACTOR DE ORUGAS DE 185-220 HP</td><td>01</td></tr> <tr><td>07</td><td>ESTACION TOTAL</td><td>01</td></tr> <tr><td>08</td><td>MARTILLO NEUMATICO DE 29 Kg.</td><td>01</td></tr> <tr><td>09</td><td>MAQUINA DE SOLDAR MONOFASICA ALTERNA 225A</td><td>01</td></tr> <tr><td>10</td><td>COMPRESORA DE AIRE 2HP</td><td>01</td></tr> <tr><td>11</td><td>PLANCHA COMPACTADORA</td><td>01</td></tr> <tr><td>12</td><td>EXCAVADORA SOBRE ORUGA 170-210 HP 1.1 - 2.75 YD3</td><td>01</td></tr> <tr><td>13</td><td>COMPACTADORA VIBRATORIA TIPO CANGURO 5.50 HP</td><td>01</td></tr> </tbody> </table> <p><u>Acreditación:</u></p> <p>De conformidad con el numeral 49.3 del artículo 49 y el literal e) del numeral 139.1 del artículo 139 del Reglamento este requisito de calificación se acredita para la suscripción del contrato.</p> <div style="border: 1px solid blue; padding: 5px;"> <p>Importante</p> <p><i>No corresponde solicitar como equipamiento que el postor cuente con oficinas, locales u otros espacios físicos. Asimismo, no se puede requerir características, años de antigüedad y demás condiciones del equipamiento que no consten en el expediente técnico.</i></p> </div>	ITEM	DESCRIPCION	CANTIDAD	01	CAMION VOLQUETE 15 M3	01	02	MOTOBOMBA 10 HP 4"	01	03	MEZCLADORA DE CONCRETO DE 11 P3 (23 HP)	01	04	VIBRADOR DE CONCRETO 4 HP 1.25"	01	05	COMPRESORA NEUMATICA 335-375 PCM, 93 HP	01	06	TRACTOR DE ORUGAS DE 185-220 HP	01	07	ESTACION TOTAL	01	08	MARTILLO NEUMATICO DE 29 Kg.	01	09	MAQUINA DE SOLDAR MONOFASICA ALTERNA 225A	01	10	COMPRESORA DE AIRE 2HP	01	11	PLANCHA COMPACTADORA	01	12	EXCAVADORA SOBRE ORUGA 170-210 HP 1.1 - 2.75 YD3	01	13	COMPACTADORA VIBRATORIA TIPO CANGURO 5.50 HP	01
ITEM	DESCRIPCION	CANTIDAD																																									
01	CAMION VOLQUETE 15 M3	01																																									
02	MOTOBOMBA 10 HP 4"	01																																									
03	MEZCLADORA DE CONCRETO DE 11 P3 (23 HP)	01																																									
04	VIBRADOR DE CONCRETO 4 HP 1.25"	01																																									
05	COMPRESORA NEUMATICA 335-375 PCM, 93 HP	01																																									
06	TRACTOR DE ORUGAS DE 185-220 HP	01																																									
07	ESTACION TOTAL	01																																									
08	MARTILLO NEUMATICO DE 29 Kg.	01																																									
09	MAQUINA DE SOLDAR MONOFASICA ALTERNA 225A	01																																									
10	COMPRESORA DE AIRE 2HP	01																																									
11	PLANCHA COMPACTADORA	01																																									
12	EXCAVADORA SOBRE ORUGA 170-210 HP 1.1 - 2.75 YD3	01																																									
13	COMPACTADORA VIBRATORIA TIPO CANGURO 5.50 HP	01																																									
A.2	CALIFICACIONES DEL PLANTEL PROFESIONAL CLAVE																																										
	<p>FORMACIÓN ACADÉMICA DEL PLANTEL PROFESIONAL CLAVE</p> <p><u>Requisitos:</u></p> <table border="1"> <thead> <tr> <th>CANT.</th><th>CARGO</th><th>PROFESIÓN</th></tr> </thead> <tbody> <tr> <td>01</td><td>Residente De Obra</td><td> <ul style="list-style-type: none"> Ingeniero Civil </td></tr> <tr> <td>01</td><td>Ingeniero Especialista en Seguridad y Salud Ocupacional</td><td> <ul style="list-style-type: none"> Ingeniero Civil o Ingeniero Ambiental o Ingeniero de Gestión Ambiental o Ingeniero Ambiental y de Recursos Ambientales o Ingeniero de Recursos Naturales y Energía Renovable o Ingeniero de Recursos Renovables o Ingeniero Ambiental y de Recursos Naturales o Ingeniero de Higiene y Seguridad Industrial o Ingeniero Industrial o Ingeniero de Seguridad y Salud en el Trabajo. </td></tr> </tbody> </table> <p><u>Acreditación:</u></p> <p>De conformidad con el numeral 49.3 del artículo 49 y el literal e) del numeral 139.1 del artículo 139 del Reglamento este requisito de calificación se acredita para la suscripción del contrato.</p> <div style="border: 1px solid blue; padding: 5px;"> <p>Importante</p> <p><i>El residente de la obra debe cumplir las calificaciones establecidas en el artículo 179 del Reglamento.</i></p> </div>	CANT.	CARGO	PROFESIÓN	01	Residente De Obra	<ul style="list-style-type: none"> Ingeniero Civil 	01	Ingeniero Especialista en Seguridad y Salud Ocupacional	<ul style="list-style-type: none"> Ingeniero Civil o Ingeniero Ambiental o Ingeniero de Gestión Ambiental o Ingeniero Ambiental y de Recursos Ambientales o Ingeniero de Recursos Naturales y Energía Renovable o Ingeniero de Recursos Renovables o Ingeniero Ambiental y de Recursos Naturales o Ingeniero de Higiene y Seguridad Industrial o Ingeniero Industrial o Ingeniero de Seguridad y Salud en el Trabajo. 																																	
CANT.	CARGO	PROFESIÓN																																									
01	Residente De Obra	<ul style="list-style-type: none"> Ingeniero Civil 																																									
01	Ingeniero Especialista en Seguridad y Salud Ocupacional	<ul style="list-style-type: none"> Ingeniero Civil o Ingeniero Ambiental o Ingeniero de Gestión Ambiental o Ingeniero Ambiental y de Recursos Ambientales o Ingeniero de Recursos Naturales y Energía Renovable o Ingeniero de Recursos Renovables o Ingeniero Ambiental y de Recursos Naturales o Ingeniero de Higiene y Seguridad Industrial o Ingeniero Industrial o Ingeniero de Seguridad y Salud en el Trabajo. 																																									
A.3	EXPERIENCIA DEL PLANTEL PROFESIONAL CLAVE																																										
	<p><u>Requisitos:</u></p> <table border="1"> <thead> <tr> <th>CANT.</th><th>CARGO</th><th>EXPERIENCIA</th></tr> </thead> <tbody> <tr> <td>01</td><td>Residente De Obra</td><td> <p>Acreditar experiencia efectiva mínima de treinta y seis (36) meses, como Residente, supervisor, inspector de obra en ejecución de Obras Similares.</p> <p>La experiencia será válida desde la Colegiatura del Profesional.</p> </td></tr> <tr> <td>01</td><td>Ingeniero Especialista en</td><td>Acreditar experiencia efectiva mínima de doce</td></tr> </tbody> </table>	CANT.	CARGO	EXPERIENCIA	01	Residente De Obra	<p>Acreditar experiencia efectiva mínima de treinta y seis (36) meses, como Residente, supervisor, inspector de obra en ejecución de Obras Similares.</p> <p>La experiencia será válida desde la Colegiatura del Profesional.</p>	01	Ingeniero Especialista en	Acreditar experiencia efectiva mínima de doce																																	
CANT.	CARGO	EXPERIENCIA																																									
01	Residente De Obra	<p>Acreditar experiencia efectiva mínima de treinta y seis (36) meses, como Residente, supervisor, inspector de obra en ejecución de Obras Similares.</p> <p>La experiencia será válida desde la Colegiatura del Profesional.</p>																																									
01	Ingeniero Especialista en	Acreditar experiencia efectiva mínima de doce																																									

	Seguridad y Salud Ocupacional	(12) meses, como Especialista en Supervisor de Seguridad, Salud ocupacional, Medio Ambiente y Calidad (SSOMA) en ejecución de obras en general. La experiencia será válida desde la Colegiatura del Profesional.
--	-------------------------------	---

Acreditación:

De conformidad con el numeral 49.3 del artículo 49 y el literal e) del numeral 139.1 del artículo 139 del Reglamento este requisito de calificación se acredita para la suscripción del contrato.

Importante

El residente de la obra debe cumplir la experiencia mínima establecida en el artículo 179 del Reglamento.

B	EXPERIENCIA DEL POSTOR EN LA ESPECIALIDAD
	<p><u>Requisitos:</u></p> <p>El postor debe acreditar un monto facturado acumulado equivalente a una (01) vez el valor referencial en la ejecución de obras similares, durante los 10 años anteriores a la fecha de la presentación de ofertas que se computarán desde la suscripción del acta de recepción de obra o la conformidad de obra.</p> <p>El postor debe acreditar un monto facturado acumulado equivalente a UNA VEZ DEL VALOR REFERENCIAL DE LA CONTRATACIÓN, en la ejecución de obras similares, durante los 10 años anteriores a la fecha de la presentación de ofertas que se computarán desde la suscripción del acta de recepción de obra.</p> <p>Se considerará como obra similar a: Construcción y/o Creación y/o Recuperación y/o mejoramiento y/o renovación de Puentes vehiculares y/o carrozables y/o intercambio vial y/o carreteras a nivel de afirmado.</p> <p><u>Acreditación:</u></p> <p>La experiencia del postor se acreditará con copia simple de: (i) contratos y sus respectivas actas de recepción de obra; (ii) contratos y sus respectivas resoluciones de liquidación; o (iii) contratos y sus respectivas constancias de prestación o cualquier otra documentación²⁰ de la cual se desprenda fehacientemente que la obra fue concluida, así como el monto total que implicó su ejecución; correspondientes a un máximo de veinte (20) contrataciones.</p> <p>En los casos que se acredite experiencia adquirida en consorcio, debe presentarse la promesa de consorcio o el contrato de consorcio del cual se desprenda fehacientemente el porcentaje de las obligaciones que se asumió en el contrato presentado; de lo contrario, no se computará la experiencia proveniente de dicho contrato.</p> <p>Asimismo, cuando se presenten contratos derivados de procesos de selección convocados antes del 20.09.2012, la calificación se ceñirá al método descrito en la Directiva "Participación de Proveedores en Consorcio en las Contrataciones del Estado", debiendo presumirse que el porcentaje de las obligaciones equivale al porcentaje de participación de la promesa de consorcio o del contrato de consorcio. En caso que en dichos documentos no se consigne el porcentaje de participación se presumirá que las obligaciones se ejecutaron en partes iguales.</p> <p>Si el titular de la experiencia no es el postor, consignar si dicha experiencia corresponde a la matriz en caso que el postor sea sucursal, o fue transmitida por reorganización societaria, debiendo acompañar la documentación sustentatoria correspondiente.</p> <p>Si el postor acredita experiencia de otra persona jurídica como consecuencia de una reorganización</p>

²⁰ De acuerdo con la **Opinión N° 185-2017/DTN** "cualquier otra documentación", se entiende como tal a todo documento emitido por la Entidad contratante con ocasión de la ejecución de la obra que cumpla con demostrar de manera indubitable aquello que se acredita, por ejemplo, mediante las resoluciones de liquidación de obra, las actas de recepción de conformidad, entre otros.

	<p>societaria, debe presentar adicionalmente el Anexo N° 9.</p> <p>Cuando los contratos presentados se encuentren expresados en moneda extranjera, debe indicarse el tipo de cambio venta publicado por la Superintendencia de Banca, Seguros y AFP correspondiente a la fecha de suscripción.</p> <p>Sin perjuicio de lo anterior, los postores deben llenar y presentar el Anexo N° 10 referido a la experiencia del postor en la especialidad.</p> <table><tr><td>Importante</td></tr><tr><td><i>En el caso de consorcios, la calificación de la experiencia se realiza conforme a la Directiva “Participación de Proveedores en Consorcio en las Contrataciones del Estado”.</i></td></tr></table>	Importante	<i>En el caso de consorcios, la calificación de la experiencia se realiza conforme a la Directiva “Participación de Proveedores en Consorcio en las Contrataciones del Estado”.</i>
Importante			
<i>En el caso de consorcios, la calificación de la experiencia se realiza conforme a la Directiva “Participación de Proveedores en Consorcio en las Contrataciones del Estado”.</i>			

Importante

- *Si como resultado de una consulta u observación corresponde precisarse o ajustarse el requerimiento, se solicita la autorización del área usuaria y se pone de conocimiento de tal hecho a la dependencia que aprobó el expediente de contratación, de conformidad con el numeral 72.3 del artículo 72 del Reglamento.*
- *Los requisitos de calificación determinan si los postores cuentan con las capacidades necesarias para ejecutar el contrato, lo que debe ser acreditado documentalmente, y no mediante declaración jurada.*

CAPÍTULO IV FACTORES DE EVALUACIÓN

La evaluación se realiza sobre la base de cien (100) puntos.

Para determinar la oferta con el mejor puntaje y el orden de prelación de las ofertas, se considera lo siguiente:

FACTOR DE EVALUACIÓN	PUNTAJE / METODOLOGÍA PARA SU ASIGNACIÓN
A. PRECIO	
<p><u>Evaluación:</u></p> <p>Se evaluará considerando el precio ofertado por el postor.</p> <p><u>Acreditación:</u></p> <p>Se acreditará mediante el documento que contiene el precio de la oferta (Anexo N° 6).</p>	<p>La evaluación consistirá en otorgar el máximo puntaje a la oferta de precio más bajo y se otorga a las demás ofertas puntajes inversamente proporcionales a sus respectivos precios, según la siguiente fórmula:</p> $P_i = \frac{O_m \times PMP}{O_i}$ <p>I = Oferta Pi = Puntaje de la oferta a evaluar Oi = Precio i Om = Precio de la oferta más baja PMP = Puntaje máximo del precio</p> <p style="text-align: right;">95²¹ puntos</p>

D. SOSTENIBILIDAD AMBIENTAL Y SOCIAL	
<p><u>Evaluación:</u></p> <p>Se evaluará que el postor cuente con una (1) práctica de sostenibilidad ambiental o social</p> <p>En caso que el postor se presente en consorcio, cada uno de sus integrantes, debe acreditar alguna de las prácticas de sostenibilidad ambiental o social para obtener el puntaje.</p> <div style="border: 1px solid black; padding: 5px; margin-top: 10px;"> <p>Importante para la Entidad</p> <p><i>En caso el órgano encargado de las contrataciones o comité de selección, según corresponda, opte por incluir el factor de sostenibilidad ambiental y social, debe incluirse obligatoriamente todas las opciones de prácticas previstas para el factor.</i></p> </div>	<p style="text-align: center;">(Máximo 3 puntos)</p> <p>Acredita una (1) de las prácticas de sostenibilidad 3 puntos</p> <p>No acredita ninguna práctica en sostenibilidad 0 puntos</p>
<p>D.1 Práctica:</p> <p>Certificación del sistema de gestión de la seguridad y salud en el trabajo</p> <p><u>Acreditación:</u></p> <p>Copia simple del certificado que acredita que se ha implementado un sistema de gestión de seguridad y salud en el trabajo acorde con la norma ISO 45001:2018, o con la Norma Técnica Peruana equivalente (NTP-ISO 45001:2018) o norma que la sustituya, cuyo alcance o campo de aplicación considere CAMINOS</p>	

²¹ De 88 a 100 puntos, en el caso de obras bajo la modalidad de ejecución llave en mano en las que se puede incluir adicionalmente el factor capacitación. De 83 a 100 puntos, si adicionalmente, se incluyen los factores de sostenibilidad ambiental y social e integridad en la contratación pública (cuando el valor referencial supere el monto establecido por la Ley de Presupuesto del Sector Público para la Adjudicación Simplificada).

VECINALES.^{22 23}

El certificado debe haber sido emitido por un Organismo de Certificación acreditado para dicho sistema de gestión, ya sea ante el INACAL (antes INDECOPI) u otro organismo acreditador que cuente con reconocimiento internacional.²⁴

El referido certificado debe corresponder a la sede, filial u oficina a cargo de la prestación²⁵, y estar vigente²⁶ a la fecha de presentación de ofertas.

D.2 Práctica:

Certificación del sistema de gestión de la responsabilidad social

Acreditación:

Copia simple del certificado que acredita que se ha implementado un sistema de gestión de la responsabilidad social acorde con el estándar SA 8000:2014²⁷.

El certificado debe haber sido emitido por un Organismo de Certificación acreditado ante el “Social Accountability Accreditation Services” (SAAS).

El referido certificado debe corresponder a la sede, filial u oficina a cargo de la prestación²⁸, y estar vigente²⁹ a la fecha de presentación de ofertas.

D.3 Práctica:

Certificación del sistema de gestión ambiental.

Acreditación:

Copia simple del certificado que acredita que se ha implementado un sistema de gestión ambiental acorde con la norma ISO 14001:2015, o con la Norma Técnica Peruana equivalente (NTP-ISO 14001:2015), cuyo alcance o campo de aplicación considere **CAMINOS VECINALES**.^{30 31}

El certificado debe haber sido emitido por un Organismo de Certificación acreditado para dicho sistema de gestión, ya sea ante el INACAL (antes INDECOPI) u otro organismo acreditador que cuente con reconocimiento internacional³².

²² Respecto de la definición del alcance o campo de aplicación del certificado, se podrían considerar certificados cuyos alcances involucren el objeto de contratación, tales como “ejecución o construcción de”: obras de edificación, obras civiles, obras viales o de infraestructura vial, obras de saneamiento, obras electromecánicas, obras energéticas, obras de suministro de energía, entre otros.

²³ El postor en su oferta podrá acompañar el certificado con documentación complementaria emitida por la misma Entidad certificadora para precisar el alcance de su certificación; la cual debe corresponder a la sede que efectuará la prestación.

²⁴ Sea firmante/signatario del Acuerdo de Reconocimiento Mutuo (MLA) del International Accreditation Forum-IAF (<http://www.iaf.nu>) o del InterAmerican Accreditation Cooperation-IAAC (<http://www.iaac.org.mx>) o del European co-operation for Accreditation-EA (<http://www.european-accreditation.org/>) o del Pacific Accreditation Cooperation-PAC (<http://www.apec-pac.org/>).

²⁵ En el certificado debe estar consignada la dirección exacta de la sede, filial u oficina a cargo de la prestación.

²⁶ Se refiere al periodo de vigencia que señala el certificado presentado.

²⁷ Entre las certificaciones voluntarias más difundidas mundialmente, referidas al desempeño social en aspectos de la responsabilidad social en los lugares de trabajo, se encuentra la correspondiente al estándar SA 8000, propuesto por la Social Accountability International (SAI). La certificación bajo este estándar refiere que una organización ha demostrado mediante una evaluación (Auditoría de Tercera Parte) que cumple con sus requisitos en los siguientes aspectos: Trabajo infantil, trabajo forzoso o bajo coacción, salud y seguridad, libertad de asociación y derecho a la negociación colectiva, discriminación, prácticas disciplinarias, horas de trabajo y remuneración.

²⁸ En el certificado debe estar consignada la dirección exacta de la sede, filial u oficina a cargo de la prestación.

²⁹ Se refiere al periodo de vigencia que señala el certificado presentado.

³⁰ Respecto de la definición del alcance o campo de aplicación del certificado, se podrían considerar certificados cuyos alcances involucren el objeto de contratación, tales como “ejecución o construcción de”: obras de edificación, obras civiles, obras viales o de infraestructura vial, obras de saneamiento, obras electromecánicas, obras energéticas, obras de suministro de energía, entre otros.

³¹ El postor en su oferta podrá acompañar el certificado con documentación complementaria emitida por la misma Entidad certificadora para precisar el alcance de su certificación; la cual debe corresponder a la sede que efectuará la prestación.

³² Sea firmante/signatario del Acuerdo de Reconocimiento Mutuo (MLA) del International Accreditation Forum-IAF (<http://www.iaf.nu>) o del InterAmerican Accreditation Cooperation-IAAC (<http://www.iaac.org.mx>) o del European co-operation for Accreditation-EA (<http://www.european-accreditation.org/>) o del Pacific Accreditation Cooperation-PAC (<http://www.apec-pac.org/>).

El referido certificado debe corresponder a la sede, filial u oficina a cargo de la prestación³³, y estar vigente³⁴ a la fecha de presentación de ofertas.

D.4 Práctica:

Responsabilidad hídrica

Acreditación:

Copia simple del Certificado Azul emitido por la Autoridad Nacional del Agua que lo reconoce como empresa hídricamente responsable del "Programa Huella Hídrica" (http://www.ana.gob.pe/certificado_azul).

D.5 Práctica:

Certificación del sistema de gestión de la energía

Acreditación:

Copia simple del certificado que acredita que se ha implementado un SGE acorde con la norma ISO 50001:2018, o con la Norma Técnica Peruana equivalente (NTP ISO 50001) o norma que la sustituya, cuyo alcance o campo de aplicación considere **CAMINOS VECINALES**.^{35 36}

El certificado debe haber sido emitido por un Organismo de Certificación acreditado para dicho sistema de gestión, ya sea ante el INACAL (antes INDECOPI) u otro organismo acreditador que cuente con reconocimiento internacional.³⁷

El referido certificado debe corresponder a la sede, filial u oficina a cargo de la prestación³⁸, y estar vigente³⁹ a la fecha de presentación de ofertas.

E. INTEGRIDAD EN LA CONTRATACIÓN PÚBLICA

Evaluación:

Evaluación:

Se evaluará que el postor cuente con certificación del sistema de gestión antisoborno

Acreditación:

Copia simple del certificado que acredita que se ha implementado un sistema de gestión antisoborno acorde con la norma ISO 37001:2016 o con la Norma Técnica Peruana equivalente (NTP-ISO 37001:2017).

El certificado debe haber sido emitido por un Organismo de

(Máximo 2 puntos)⁴³

Presenta Certificado ISO 37001

2 puntos

No presenta Certificado ISO 37001

0 puntos

³³ En el certificado debe estar consignada la dirección exacta de la sede, filial u oficina a cargo de la prestación.

³⁴ Se refiere al periodo de vigencia que señala el certificado presentado.

³⁵ Respecto de la definición del alcance o campo de aplicación del certificado, se podrían considerar certificados cuyos alcances involucren el objeto de contratación, tales como "ejecución o construcción de": obras de edificación, obras civiles, obras viales o de infraestructura vial, obras de saneamiento, obras electromecánicas, obras energéticas, obras de suministro de energía, entre otros.

³⁶ El postor en su oferta podrá acompañar el certificado con documentación complementaria emitida por la misma Entidad certificadora para precisar el alcance de su certificación; la cual debe corresponder a la sede que efectuará la prestación.

³⁷ Sea firmante/signatario del Acuerdo de Reconocimiento Mutuo (MLA) del International Accreditation Forum-IAF (<http://www.iaf.nu>) o del InterAmerican Accreditation Cooperation-IAAC (<http://www.iaac.org.mx>) o del European co-operation for Accreditation-EA (<http://www.european-accreditation.org/>) o del Pacific Accreditation Cooperation-PAC (<http://www.apec-pac.org/>).

³⁸ En el certificado debe estar consignada la dirección exacta de la sede, filial u oficina a cargo de la prestación.

³⁹ Se refiere al periodo de vigencia que señala el certificado presentado.

⁴³ En este caso, el puntaje del precio es de 93 a 100 puntos; y de 83 a 100 puntos en el caso de obras bajo la modalidad de ejecución llave en mano en las que se puede incluir adicionalmente el factor capacitación.

<p>Certificación acreditado para dicho sistema de gestión, ya sea ante el INACAL (antes INDECOPI) u otro organismo acreditador que cuente con reconocimiento internacional.⁴⁰</p> <p>El referido certificado debe corresponder a la sede, filial u oficina a cargo de la prestación ⁴¹, y estar vigente ⁴² a la fecha de presentación de ofertas.</p> <p>En caso que el postor se presente en consorcio, cada uno de sus integrantes, debe acreditar que cuenta con la certificación para obtener el puntaje.</p>	
--	--

Importante

Los factores de evaluación elaborados por el órgano encargado de las contrataciones o comité de selección, según corresponda, deben ser objetivos y guardan vinculación, razonabilidad y proporcionalidad con el objeto de la contratación. Asimismo, estos no pueden calificar con puntaje el cumplimiento del Expediente Técnico ni los requisitos de calificación.

⁴⁰ Sea firmante/signatario del Acuerdo de Reconocimiento Mutuo (MLA) del International Accreditation Forum-IAF (<http://www.iaf.nu>) o del InterAmerican Accreditation Cooperation-IAAC (<http://www.iaac.org.mx>) o del European co-operation for Accreditation-EA (<http://www.european-accreditation.org/>) o del Pacific Accreditation Cooperation-PAC (<http://www.apec-pac.org/>).

⁴¹ En el certificado debe estar consignada la dirección exacta de la sede, filial u oficina a cargo de la prestación.

⁴² Se refiere al periodo de vigencia que señala el certificado presentado.

CAPÍTULO V PROFORMA DEL CONTRATO

Importante

- *Dependiendo del objeto del contrato, de resultar indispensable, puede incluirse cláusulas adicionales o la adecuación de las propuestas en el presente documento, las que en ningún caso pueden contemplar disposiciones contrarias a la normativa vigente ni a lo señalado en este capítulo.*
- *En el caso de contratación de obras por paquete, se debe suscribir un contrato por cada obra incluida en el paquete.*

Conste por el presente documento, la contratación de la ejecución de la obra [CONSIGNAR LA DENOMINACIÓN DE LA CONVOCATORIA], que celebra de una parte [CONSIGNAR EL NOMBRE DE LA ENTIDAD], en adelante LA ENTIDAD, con RUC N° [.....], con domicilio legal en [.....], representada por [.....], identificado con DNI N° [.....], y de otra parte [.....], con RUC N° [.....], con domicilio legal en [.....], inscrita en la Ficha N° [.....] Asiento N° [.....] del Registro de Personas Jurídicas de la ciudad de [.....], debidamente representado por su Representante Legal, [.....], con DNI N° [.....], según poder inscrito en la Ficha N° [.....], Asiento N° [.....] del Registro de Personas Jurídicas de la ciudad de [.....], a quien en adelante se le denominará EL CONTRATISTA en los términos y condiciones siguientes:

CLÁUSULA PRIMERA: ANTECEDENTES

Con fecha [.....], el órgano encargado de las contrataciones o comité de selección, según corresponda, adjudicó la buena pro de la **ADJUDICACIÓN SIMPLIFICADA N° [CONSIGNAR NOMENCLATURA DEL PROCEDIMIENTO DE SELECCIÓN]** para la contratación de la ejecución de la obra [CONSIGNAR LA DENOMINACIÓN DE LA CONVOCATORIA], a [INDICAR NOMBRE DEL GANADOR DE LA BUENA PRO], cuyos detalles e importe constan en los documentos integrantes del presente contrato.

CLÁUSULA SEGUNDA: OBJETO

El presente contrato tiene por objeto [CONSIGNAR EL OBJETO DE LA CONTRATACIÓN].

CLÁUSULA TERCERA: MONTO CONTRACTUAL

El monto total del presente contrato asciende a [CONSIGNAR MONEDA Y MONTO], que incluye todos los impuestos de Ley.

Este monto comprende el costo de la ejecución de la obra, todos los tributos, seguros, transporte, inspecciones, pruebas y, de ser el caso, los costos laborales conforme a la legislación vigente, así como cualquier otro concepto que pueda tener incidencia sobre la ejecución de la prestación materia del presente contrato.

CLÁUSULA CUARTA: DEL PAGO⁴⁴

LA ENTIDAD se obliga a pagar la contraprestación a EL CONTRATISTA en [INDICAR MONEDA], en periodos de valorización [CONSIGNAR MENSUALES U OTRO TIPO DE PERIODO], conforme a lo previsto en la sección específica de las bases. Asimismo, LA ENTIDAD o EL CONTRATISTA, según corresponda, se obligan a pagar el monto correspondiente al saldo de la liquidación del contrato de obra, en el plazo de [CONSIGNAR PLAZO EN DÍAS] días calendario, computados desde el día siguiente del consentimiento de la liquidación.

En caso de retraso en el pago de las valorizaciones, por razones imputables a LA ENTIDAD, EL CONTRATISTA tiene derecho al reconocimiento de los intereses legales efectivos, de conformidad

⁴⁴ En cada caso concreto, dependiendo de la naturaleza del contrato, podrá adicionarse la información que resulte pertinente a efectos de generar el pago.

con el artículo 39 de la Ley de Contrataciones del Estado y los artículos 1244, 1245 y 1246 del Código Civil. Para tal efecto, se formulará una valorización de intereses y el pago se efectuará en las valorizaciones siguientes.

CLÁUSULA QUINTA: DEL PLAZO DE LA EJECUCIÓN DE LA PRESTACIÓN

El plazo de ejecución del presente contrato es de [.....] días calendario, el mismo que se computa desde el día siguiente de cumplidas las condiciones previstas en el artículo 176 del Reglamento.

Importante para la Entidad

- Cuando en el expediente de contratación se establezca que la obra debe ejecutarse bajo la modalidad de ejecución llave en mano, en lugar del párrafo anterior, deberá considerarse lo siguiente, según corresponda:

“El plazo de ejecución de la obra, el equipamiento, mobiliario y montaje hasta la puesta en servicio, materia de la presente convocatoria, es de [CONSIGNAR EL PLAZO DE EJECUCIÓN DE ESTA PRESTACIÓN, EL CUAL DEBE ESTAR EXPRESADO EN DÍAS CALENDARIO] días calendario, el mismo que se computa desde el día siguiente de cumplidas las condiciones previstas en el artículo 176 del Reglamento.”⁴⁵

“El plazo de ejecución de la obra, el equipamiento, mobiliario y montaje hasta la puesta en servicio, materia de la presente convocatoria, es de [CONSIGNAR EL PLAZO DE EJECUCIÓN DE ESTA PRESTACIÓN, EL CUAL DEBE ESTAR EXPRESADO EN DÍAS CALENDARIO] días calendario, el mismo que se computa desde el día siguiente de cumplidas las condiciones previstas en el artículo 176 del Reglamento y el plazo de la operación asistida de la obra es de [CONSIGNAR EL PLAZO DE EJECUCIÓN DE LA PRESTACIÓN ASISTIDA DE LA OBRA, EL CUAL DEBE ESTAR EXPRESADO EN DÍAS CALENDARIO] días calendario.”⁴⁶

Incorporar a las bases o eliminar, según corresponda

CLÁUSULA SEXTA: PARTES INTEGRANTES DEL CONTRATO

El presente contrato está conformado por las bases integradas, la oferta ganadora, así como los documentos derivados del procedimiento de selección que establezcan obligaciones para las partes.

CLÁUSULA SÉTIMA: GARANTÍAS

EL CONTRATISTA entregó al perfeccionamiento del contrato la respectiva garantía incondicional, solidaria, irrevocable, y de realización automática en el país al solo requerimiento, a favor de LA ENTIDAD, por los conceptos, montos y vigencias siguientes:

- De fiel cumplimiento del contrato: [CONSIGNAR EL MONTO], a través de la [INDICAR EL TIPO DE GARANTÍA PRESENTADA] N° [INDICAR NÚMERO DEL DOCUMENTO] emitida por [SEÑALAR EMPRESA QUE LA EMITE]. Monto que es equivalente al diez por ciento (10%) del monto del contrato original, la misma que debe mantenerse vigente hasta el consentimiento de la liquidación final.

Importante

Al amparo de lo dispuesto en el numeral 149.4 del artículo 149 del Reglamento de la Ley de Contrataciones del Estado, en el caso de contratos de ejecución de obras que se sujeten a las condiciones establecidas en dicho artículo, si el postor ganador de la buena pro solicita la retención del diez por ciento (10%) del monto del contrato original como garantía de fiel cumplimiento de contrato, debe consignarse lo siguiente:

- *“De fiel cumplimiento del contrato: [CONSIGNAR EL MONTO], a través de la retención que debe efectuar LA ENTIDAD, durante la primera mitad del número total de pagos a realizarse,*

⁴⁵ Este párrafo debe ser incluido en el caso de obras que se ejecuten bajo la modalidad de ejecución llave en mano que no incluya operación asistida.

⁴⁶ Este párrafo debe ser incluido en el caso de obras que se ejecuten bajo la modalidad de ejecución llave en mano que incluya operación asistida.

de forma prorrateada, con cargo a ser devuelto a la finalización del mismo.”

En el caso que corresponda, consignar lo siguiente:

- Garantía fiel cumplimiento por prestaciones accesorias: [CONSIGNAR EL MONTO], a través de la [INDICAR EL TIPO DE GARANTÍA PRESENTADA] N° [INDICAR NÚMERO DEL DOCUMENTO] emitida por [SEÑALAR EMPRESA QUE LA EMITE], la misma que debe mantenerse vigente hasta el cumplimiento total de las obligaciones garantizadas.

Importante

Al amparo de lo dispuesto en el numeral 151.3 del artículo 151 del Reglamento de la Ley de Contrataciones del Estado, si el postor ganador de la buena pro solicita la retención del diez por ciento (10%) del monto del contrato de la prestación accesorio como garantía de fiel cumplimiento de prestaciones accesorias, debe consignarse lo siguiente:

“De fiel cumplimiento por prestaciones accesorias: [CONSIGNAR EL MONTO], a través de la retención que debe efectuar LA ENTIDAD, durante la primera mitad del número total de pagos a realizarse, de forma prorrateada, con cargo a ser devuelto a la finalización del mismo.”

CLÁUSULA OCTAVA: EJECUCIÓN DE GARANTÍAS POR FALTA DE RENOVACIÓN

LA ENTIDAD puede solicitar la ejecución de las garantías cuando EL CONTRATISTA no las hubiere renovado antes de la fecha de su vencimiento, conforme a lo dispuesto en el literal a) del numeral 155.1 del artículo 155 del Reglamento de la Ley de Contrataciones del Estado.

Importante para la Entidad

- *Sólo en el caso que la Entidad hubiese previsto otorgar adelanto, se debe incluir la siguiente cláusula:*

CLÁUSULA NOVENA: ADELANTO DIRECTO

“LA ENTIDAD otorgará [CONSIGNAR NÚMERO DE ADELANTOS A OTORGARSE] adelantos directos por el [CONSIGNAR PORCENTAJE QUE EN NINGÚN CASO EXCEDAN EN CONJUNTO EL 10% DEL MONTO DEL CONTRATO ORIGINAL] del monto del contrato original.

EL CONTRATISTA debe solicitar formalmente el [CONSIGNAR ADELANTO O PRIMER DESEMBOLSO DEL ADELANTO DIRECTO] dentro de los ocho (8) días siguientes a la suscripción del contrato, adjuntando a su solicitud la garantía por adelantos mediante carta fianza o póliza de caución y el comprobante de pago correspondiente. LA ENTIDAD debe entregar el monto solicitado dentro de los siete (7) días siguientes a la presentación de la solicitud de EL CONTRATISTA.

Asimismo, EL CONTRATISTA debe solicitar la entrega de los demás adelantos directos en [CONSIGNAR EL PLAZO Y OPORTUNIDAD PARA LA SOLICITUD]⁴⁷. La entrega del o los adelantos se realizará en [CONSIGNAR PLAZO Y OPORTUNIDAD].⁴⁸

Vencido el plazo para solicitar el adelanto no procederá la solicitud.

- *Si LA ENTIDAD considera necesario entregar adelantos para materiales e insumos a EL CONTRATISTA, deberá consignar la siguiente cláusula:*

CLÁUSULA DÉCIMA: ADELANTO PARA MATERIALES E INSUMOS

“LA ENTIDAD otorgará adelantos para materiales e insumos por el [CONSIGNAR

⁴⁷ Indicar el plazo y oportunidad conforme al expediente de contratación.

⁴⁸ Este párrafo solo deberá ser incluido cuando la Entidad prevea la entrega de más de un adelanto directo al contratista.

PORCENTAJE⁴⁹ del monto del contrato original, conforme al calendario de adquisición de materiales e insumos presentado por EL CONTRATISTA.

La entrega de los adelantos se realizará en un plazo de **[CONSIGNAR PLAZO]** días calendario previos a la fecha prevista en el calendario de adquisición de materiales e insumos para cada adquisición, con la finalidad que EL CONTRATISTA pueda disponer de los materiales e insumos en la oportunidad prevista en el calendario de avance de obra valorizado. Para tal efecto, EL CONTRATISTA debe solicitar la entrega del adelanto en un plazo de **[CONSIGNAR PLAZO]** días calendario anteriores al inicio del plazo antes mencionado, adjuntando a su solicitud la garantía por adelantos mediante carta fianza o póliza de caución y el comprobante de pago respectivo.

La primera solicitud de El CONTRATISTA debe realizarse una vez iniciado el plazo de ejecución de la obra. No procede el otorgamiento del adelanto para materiales e insumos en los casos en que las solicitudes correspondientes sean realizadas con posterioridad a las fechas señaladas en el calendario de adquisición de materiales e insumos.

- Si LA ENTIDAD considera necesario entregar adelantos para equipamiento y mobiliario, en el caso de contratos bajo la modalidad de llave en mano, deberá consignar la siguiente cláusula:

CLÁUSULA.....: ADELANTO PARA EQUIPAMIENTO Y MOBILIARIO, EN CONTRATOS BAJO LA MODALIDAD LLAVE EN MANO

“LA ENTIDAD otorgará adelantos para equipamiento y mobiliario por el **[CONSIGNAR PORCENTAJE⁵⁰]** del monto del contrato original, conforme al calendario de adquisición de materiales e insumos que incluye el equipamiento y mobiliario, presentado por EL CONTRATISTA.

La entrega de los adelantos se realizará en un plazo de **[CONSIGNAR PLAZO]** días calendario previos a la fecha prevista en el calendario de adquisición de materiales e insumos que incluye el equipamiento y mobiliario para cada adquisición, con la finalidad que EL CONTRATISTA pueda disponer del equipamiento y mobiliario en la oportunidad prevista en el calendario de avance de obra valorizado. Para tal efecto, EL CONTRATISTA debe solicitar la entrega del adelanto en un plazo de **[CONSIGNAR PLAZO]** días calendario anteriores al inicio del plazo antes mencionado, adjuntando a su solicitud la garantía por adelantos mediante carta fianza o póliza de caución y el comprobante de pago respectivo.

La primera solicitud de El CONTRATISTA debe realizarse una vez iniciado el plazo de ejecución de la obra. No procede el otorgamiento del adelanto para equipamiento y mobiliario en los casos en que las solicitudes correspondientes sean realizadas con posterioridad a las fechas señaladas en el calendario de adquisición de materiales e insumos.

Incorporar a las bases o eliminar, según corresponda.

Importante para la Entidad

- **En caso la Entidad hubiese previsto la obligación de constituir un fideicomiso para la administración de los adelantos, se debe incluir la siguiente cláusula:**

CLÁUSULA: FIDEICOMISO DE ADELANTOS⁵¹

Para la administración de los adelantos destinados a la ejecución de la obra, se constituirá un fideicomiso conforme a lo establecido en los artículos 184 y 185 del Reglamento. El procedimiento

⁴⁹ De conformidad con el numeral 180.2 del artículo 180 del Reglamento, los adelantos para materiales e insumos, no pueden superar el veinte por ciento (20%) del monto del contrato original, y en el caso de contratos bajo la modalidad de llave en mano, en los que se haya previsto el adelanto para equipamiento y mobiliario, no pueden superar en conjunto dicho porcentaje.

⁵⁰ De conformidad con el numeral 180.2 del artículo 180 del Reglamento, los adelantos para materiales e insumos, no pueden superar el veinte por ciento (20%) del monto del contrato original, y en el caso de contratos bajo la modalidad de llave en mano, en los que se haya previsto el adelanto para equipamiento y mobiliario, no pueden superar en conjunto dicho porcentaje.

⁵¹ Cabe precisar que, cuando la Entidad no haya incorporado en las bases la obligación de constituir un fideicomiso para la administración de los adelantos destinados a la ejecución de obra, las partes pueden acordar la incorporación de una cláusula en el contrato para la constitución del fideicomiso, de acuerdo a lo previsto en el numeral 184.9 del artículo 184 del Reglamento.

para la solicitud y entrega de los adelantos se rige por lo dispuesto en dichos artículos.

ADELANTO DIRECTO

“La Entidad otorgará [CONSIGNAR NÚMERO DE ADELANTOS A OTORGARSE] adelantos directos por el [CONSIGNAR PORCENTAJE QUE EN NINGÚN CASO EXCEDAN EN CONJUNTO EL 10% DEL MONTO DEL CONTRATO ORIGINAL] del monto del contrato original.

ADELANTO PARA MATERIALES E INSUMOS

“La Entidad otorgará adelantos para materiales e insumos por el [CONSIGNAR PORCENTAJE⁵²] del monto del contrato original, conforme al calendario de adquisición de materiales e insumos presentado por el contratista.

- *En el caso de obras bajo la modalidad de ejecución llave en mano, cuando se haya previsto otorgar adelanto para equipamiento y mobiliario, consignar lo siguiente:*

ADELANTO PARA EQUIPAMIENTO Y MOBILIARIO, EN CONTRATOS BAJO LA MODALIDAD LLAVE EN MANO

“La Entidad otorgará adelantos para equipamiento y mobiliario por el [CONSIGNAR PORCENTAJE⁵³] del monto del contrato original, conforme al calendario de adquisición de materiales e insumos que incluye el equipamiento y mobiliario, presentado por el contratista.

Incorporar a las bases o eliminar, según corresponda

CLÁUSULA UNDÉCIMA: CONFORMIDAD DE LA OBRA

La conformidad de la obra será dada con la suscripción del Acta de Recepción de Obra.

CLÁUSULA DUODÉCIMA: DECLARACIÓN JURADA DEL CONTRATISTA

EL CONTRATISTA declara bajo juramento que se compromete a cumplir las obligaciones derivadas del presente contrato, bajo sanción de quedar inhabilitado para contratar con el Estado en caso de incumplimiento.

CLÁUSULA DÉCIMA TERCERA: ASIGNACIÓN DE RIESGOS DEL CONTRATO DE OBRA

[INCLUIR⁵⁴ EN ESTA CLÁUSULA LA IDENTIFICACIÓN Y ASIGNACIÓN DE RIESGOS QUE PUEDAN OCURRIR DURANTE LA EJECUCIÓN DE LA OBRA, ASI COMO LA DETERMINACIÓN DE LA PARTE DEL CONTRATO QUE DEBE ASUMIRLOS DURANTE LA EJECUCIÓN CONTRACTUAL, SEGÚN LAS DISPOSICIONES PREVISTAS EN LA DIRECTIVA “GESTIÓN DE RIESGOS EN LA PLANIFICACIÓN DE LA EJECUCIÓN DE OBRAS”. LA GESTION DE RIESGOS FORMA PARTE DE LA ÚLTIMA VERSIÓN DEL EXPEDIENTE TECNICO DE OBRA PUBLICADO EN LA OPCIÓN “VER EXPEDIENTE TÉCNICO DE OBRA” DEL SEACE].

CLÁUSULA DÉCIMA CUARTA: RESPONSABILIDAD POR VICIOS OCULTOS

Ni la suscripción del Acta de Recepción de Obra, ni el consentimiento de la liquidación del contrato de obra, enervan el derecho de LA ENTIDAD a reclamar, posteriormente, por defectos o vicios ocultos, conforme a lo dispuesto por los artículos 40 de la Ley de Contrataciones del Estado y 173

⁵² De conformidad con el numeral 180.2 del artículo 180 del Reglamento, los adelantos para materiales e insumos, no pueden superar el veinte por ciento (20%) del monto del contrato original, y en el caso de contratos bajo la modalidad de llave en mano, en los que se haya previsto el adelanto para equipamiento y mobiliario, no pueden superar en conjunto dicho porcentaje.

⁵³ De conformidad con el numeral 180.2 del artículo 180 del Reglamento, los adelantos para materiales e insumos, no pueden superar el veinte por ciento (20%) del monto del contrato original, y en el caso de contratos bajo la modalidad de llave en mano, en los que se haya previsto el adelanto para equipamiento y mobiliario, no pueden superar en conjunto dicho porcentaje.

⁵⁴ De acuerdo con el numeral 32.2 del artículo 32 de la Ley y el numeral 29.2 del artículo 29 del Reglamento, esta cláusula es obligatoria.

de su Reglamento.

El plazo máximo de responsabilidad de EL CONTRATISTA es de [CONSIGNAR TIEMPO EN AÑOS, NO MENOR DE 7 AÑOS] años, contados a partir de la conformidad de la recepción [INDICAR TOTAL O PARCIAL, SEGÚN CORRESPONDA] de la obra.

CLÁUSULA DÉCIMA QUINTA: PENALIDADES

Si EL CONTRATISTA incurre en retraso injustificado en la ejecución de las prestaciones objeto del contrato, LA ENTIDAD le aplica automáticamente una penalidad por mora por cada día de atraso, de acuerdo a la siguiente fórmula:

$$\text{Penalidad Diaria} = \frac{0.10 \times \text{monto vigente}}{F \times \text{plazo vigente en días}}$$

Donde:

F = 0.15 para plazos mayores a sesenta (60) días o;

F = 0.40 para plazos menores o iguales a sesenta (60) días.

El retraso se justifica a través de la solicitud de ampliación de plazo debidamente aprobado. Adicionalmente, se considera justificado el retraso y en consecuencia no se aplica penalidad, cuando EL CONTRATISTA acredite, de modo objetivamente sustentado, que el mayor tiempo transcurrido no le resulta imputable. En este último caso la calificación del retraso como justificado por parte de LA ENTIDAD no da lugar al pago de gastos generales ni costos directos de ningún tipo, conforme el numeral 162.5 del artículo 162 del Reglamento de la Ley de Contrataciones del Estado.

Adicionalmente a la penalidad por mora se aplicarán las siguientes penalidades:

Otras penalidades			
N°	Supuesto de aplicación de penalidad	Forma de cálculo	Procedimiento
1	Cuando el personal acreditado permanece menos de sesenta (60) días desde el inicio de su participación en la ejecución del contrato o del íntegro del plazo de ejecución, si este es menor a los sesenta (60) días, de conformidad con las disposiciones establecidas en el numeral 190.2 del artículo 190 del Reglamento.	[INCLUIR LA FORMA DE CÁLCULO, QUE NO PUEDE SER MENOR A LA MITAD DE UNA UNIDAD IMPOSITIVA TRIBUTARIA (0.5 UIT) NI MAYOR A UNA (1) UIT] por cada día de ausencia del personal en obra en el plazo previsto.	Según informe del [CONSIGNAR INSPECTOR O SUPERVISOR DE LA OBRA, SEGÚN CORRESPONDA].
2	En caso el contratista incumpla con su obligación de ejecutar la prestación con el personal acreditado o debidamente sustituido.	[INCLUIR LA FORMA DE CÁLCULO, QUE NO PUEDE SER MENOR A LA MITAD DE UNA UNIDAD IMPOSITIVA TRIBUTARIA (0.5 UIT) NI MAYOR A UNA (1) UIT] por cada día de ausencia del personal en obra.	Según informe del [CONSIGNAR INSPECTOR O SUPERVISOR DE LA OBRA, SEGÚN CORRESPONDA].
3	[INCLUIR OTRAS PENALIDADES, DE SER EL CASO]		

En caso se haya autorizado el uso del cuaderno de obra físico, incluir la siguiente penalidad⁶⁵:

Otras penalidades			
N°	Supuesto de aplicación de penalidad	Forma de cálculo	Procedimiento

⁵⁵ De conformidad con el numeral 9.3 de la Directiva N° 009-2020-OSCE/PRE "Lineamientos para el uso del Cuaderno de Obra Digital", excepcionalmente, una Entidad, de manera previa a la convocatoria del procedimiento de selección de la contratación de una obra, puede solicitar autorización para usar un cuaderno de obra físico, cuando en el lugar donde se ejecuta la obra no haya acceso a internet. Para dicho efecto, debe presentar la respectiva solicitud, por cada contrato de obra, a través del formato previsto en el Anexo N° 1 de dicha Directiva.

(...)	Si el contratista o su personal, no permite el acceso al cuaderno de obra al [CONSIGNAR INSPECTOR O SUPERVISOR DE LA OBRA, SEGÚN CORRESPONDA], impidiéndole anotar las ocurrencias.	Cinco por mil (5/1000) del monto de la valorización del periodo por cada día de dicho impedimento.	Según informe del [CONSIGNAR INSPECTOR O SUPERVISOR DE LA OBRA, SEGÚN CORRESPONDA].
Esta penalidad solo aplica si el cuaderno de obra es físico.			

Importante

De haberse previsto otras penalidades a las previstas, incluir los supuestos de aplicación de penalidad, la forma de cálculo de la penalidad para cada supuesto y el procedimiento mediante el cual se verifica el supuesto a penalizar, conforme el artículo 163 del Reglamento de la Ley de Contrataciones del Estado.

Estas penalidades se deducen de las valorizaciones o en la liquidación final, según corresponda; o si fuera necesario, se cobra del monto resultante de la ejecución de la garantía de fiel cumplimiento.

La penalidad por mora y las otras penalidades pueden alcanzar cada una un monto máximo equivalente al diez por ciento (10%) del monto del contrato vigente, o de ser el caso, del ítem que debió ejecutarse.

Cuando se llegue a cubrir el monto máximo de la penalidad por mora o el monto máximo para otras penalidades, LA ENTIDAD puede resolver el contrato por incumplimiento.

CLÁUSULA DÉCIMA SEXTA: RESOLUCIÓN DEL CONTRATO

Cualquiera de las partes puede resolver el contrato, de conformidad con el numeral 32.3 del artículo 32 y artículo 36 de la Ley de Contrataciones del Estado, y el artículo 164 de su Reglamento. De darse el caso, LA ENTIDAD procederá de acuerdo a lo establecido en los artículos 165 y 207 del Reglamento de la Ley de Contrataciones del Estado.

CLÁUSULA DÉCIMA SÉTIMA: RESPONSABILIDAD DE LAS PARTES

Cuando se resuelva el contrato por causas imputables a algunas de las partes, se debe resarcir los daños y perjuicios ocasionados, a través de la indemnización correspondiente. Ello no obsta la aplicación de las sanciones administrativas, penales y pecuniarias a que dicho incumplimiento diere lugar, en el caso que éstas correspondan.

Lo señalado precedentemente no exime a ninguna de las partes del cumplimiento de las demás obligaciones previstas en el presente contrato.

CLÁUSULA DÉCIMA OCTAVA: ANTICORRUPCIÓN

EL CONTRATISTA declara y garantiza no haber, directa o indirectamente, o tratándose de una persona jurídica a través de sus socios, integrantes de los órganos de administración, apoderados, representantes legales, funcionarios, asesores o personas vinculadas a las que se refiere el artículo 7 del Reglamento de la Ley de Contrataciones del Estado, ofrecido, negociado o efectuado, cualquier pago o, en general, cualquier beneficio o incentivo ilegal en relación al contrato.

Asimismo, el CONTRATISTA se obliga a conducirse en todo momento, durante la ejecución del contrato, con honestidad, probidad, veracidad e integridad y de no cometer actos ilegales o de corrupción, directa o indirectamente o a través de sus socios, accionistas, participacionistas, integrantes de los órganos de administración, apoderados, representantes legales, funcionarios, asesores y personas vinculadas a las que se refiere el artículo 7 del Reglamento de la Ley de Contrataciones del Estado.

Además, EL CONTRATISTA se compromete a i) comunicar a las autoridades competentes, de manera directa y oportuna, cualquier acto o conducta ilícita o corrupta de la que tuviera conocimiento; y ii) adoptar medidas técnicas, organizativas y/o de personal apropiadas para evitar los referidos actos o prácticas.

Finalmente, EL CONTRATISTA se compromete a no colocar a los funcionarios públicos con los que deba interactuar, en situaciones reñidas con la ética. En tal sentido, reconoce y acepta la prohibición de ofrecerles a éstos cualquier tipo de obsequio, donación, beneficio y/o gratificación, ya sea de bienes o servicios, cualquiera sea la finalidad con la que se lo haga.

CLÁUSULA DÉCIMA NOVENA: MARCO LEGAL DEL CONTRATO

Sólo en lo no previsto en este contrato, en la Ley de Contrataciones del Estado y su Reglamento, en las directivas que emita el OSCE y demás normativa especial que resulte aplicable, serán de aplicación supletoria las disposiciones pertinentes del Código Civil vigente, cuando corresponda, y demás normas de derecho privado.

CLÁUSULA VIGÉSIMA: SOLUCIÓN DE CONTROVERSIAS⁵⁶

Las controversias que surjan entre las partes durante la ejecución del contrato se resuelven mediante conciliación o arbitraje, según el acuerdo de las partes.

Cualquiera de las partes tiene derecho a iniciar el arbitraje a fin de resolver dichas controversias dentro del plazo de caducidad previsto en la Ley de Contrataciones del Estado y su Reglamento.

Facultativamente, cualquiera de las partes tiene el derecho a solicitar una conciliación dentro del plazo de caducidad correspondiente, según lo señalado en el artículo 224 del Reglamento de la Ley de Contrataciones del Estado, sin perjuicio de recurrir al arbitraje, en caso no se llegue a un acuerdo entre ambas partes o se llegue a un acuerdo parcial. Las controversias sobre nulidad del contrato solo pueden ser sometidas a arbitraje.

El Laudo arbitral emitido es inapelable, definitivo y obligatorio para las partes desde el momento de su notificación, según lo previsto en el numeral 45.21 del artículo 45 de la Ley de Contrataciones del Estado.

Importante para la Entidad

De acuerdo con lo dispuesto en el numeral 243.4 del artículo 243 del Reglamento, la obligatoriedad de someter a Junta de Resolución de Disputas las controversias en los contratos de obra por montos superiores a veinte millones con 00/100 Soles (S/ 20 000 000,00), es obligatoria. Asimismo, el sometimiento de la solución de controversias a una Junta de Resolución de Disputas en los contratos cuyos montos sean iguales o menores a veinte millones con 00/100 Soles (S/ 20 000 000,00) es facultativa. En tal sentido, según lo previsto en el Anexo N° 2 de la Directiva N° 012-2019-OSCE/CD incluir la siguiente cláusula, según corresponda:

CLÁUSULA VIGÉSIMA PRIMERA: JUNTA DE RESOLUCIÓN DE DISPUTAS

Las partes acuerdan para la solución de las controversias derivadas del presente Contrato de Obra conformar una Junta de Resolución de Disputas (en adelante, la JRD) de acuerdo a las disposiciones de la Ley de Contrataciones del Estado, su Reglamento y las directivas que emita OSCE al respecto (en adelante, las "Normas Aplicables a la JRD"); encargando su organización y administración al [DENOMINACIÓN O RAZÓN SOCIAL DEL CENTRO DE ADMINISTRACIÓN DESIGNADO POR LAS PARTES AL CUAL ENCARGAN LA ORGANIZACIÓN DE LA JRD].

La JRD estará compuesta por [TRES (3) MIEMBROS / UN (1) MIEMBRO], los/el cual/es será/n designado/s conforme a las Normas Aplicables a la JRD.

Todas las controversias generadas entre las partes con ocasión al presente Contrato de Obra deben ser sometidas, en primer lugar, a la decisión de la JRD de conformidad con las Normas Aplicables a las JRD.

La decisión que emita la JRD es vinculante y, por tanto, de inmediato y obligatorio cumplimiento para las partes conforme a lo establecido en las Normas Aplicables a la JRD. El incumplimiento de la decisión otorga a la parte afectada la potestad de resolver el contrato, previo aviso requiriendo

⁵⁶ De acuerdo con el numeral 225.3 del artículo 225 del Reglamento, las partes pueden recurrir al arbitraje ad hoc cuando las controversias deriven de procedimientos de selección cuyo valor referencial sea menor o igual a cinco millones con 00/100 soles (S/ 5 000 000,00).

el cumplimiento.

En caso alguna de las Partes no esté de acuerdo con la decisión emitida por la JRD, podrá someter la controversia a arbitraje conforme a lo establecido en las Normas Aplicables a la JRD. Las Partes acuerdan que es condición obligatoria para el inicio del arbitraje el haber concluido de modo previo el procedimiento ante la JRD.

Si una Parte no manifiesta su disconformidad con una decisión emitida por la JRD en el plazo previsto en las Normas Aplicables a las JRD, entonces dicha decisión adquiere el carácter de definitiva y no podrá ser sometida a arbitraje. Si una Parte manifiesta su disconformidad con una decisión emitida por la JRD en el plazo previsto en las Normas Aplicables a las JRD, pero no inicia el arbitraje respectivo en el plazo previsto en dichas Normas, aquella adquiere la calidad de definitiva.

Incorporar o eliminar, según corresponda

CLÁUSULA VIGÉSIMA SEGUNDA: FACULTAD DE ELEVAR A ESCRITURA PÚBLICA

Cualquiera de las partes puede elevar el presente contrato a Escritura Pública corriendo con todos los gastos que demande esta formalidad.

CLÁUSULA VIGÉSIMA TERCERA: DOMICILIO PARA EFECTOS DE LA EJECUCIÓN CONTRACTUAL

Las partes declaran el siguiente domicilio para efecto de las notificaciones que se realicen durante la ejecución del presente contrato:

DOMICILIO DE LA ENTIDAD: [.....]

DOMICILIO DEL CONTRATISTA: [CONSIGNAR EL DOMICILIO SEÑALADO POR EL POSTOR GANADOR DE LA BUENA PRO AL PRESENTAR LOS REQUISITOS PARA EL PERFECCIONAMIENTO DEL CONTRATO]

La variación del domicilio aquí declarado de alguna de las partes debe ser comunicada a la otra parte, formalmente y por escrito, con una anticipación no menor de quince (15) días calendario.

De acuerdo con las bases integradas, la oferta y las disposiciones del presente contrato, las partes lo firman por duplicado en señal de conformidad en la ciudad de [.....] al [CONSIGNAR FECHA].

“LA ENTIDAD”

“EL CONTRATISTA”

Importante

Este documento puede firmarse digitalmente si ambas partes cuentan con firma digital, según la Ley N° 27269, Ley de Firmas y Certificados Digitales⁵⁷.

⁵⁷ Para mayor información sobre la normativa de firmas y certificados digitales ingresar a: <https://www.indecopi.gob.pe/web/firmas-digitales/firmar-y-certificados-digitales>

CAPÍTULO VI

CONSTANCIA DE PRESTACIÓN DE EJECUCIÓN DE OBRA

De conformidad con el artículo 169 del Reglamento, se deja expresa constancia de la culminación de la prestación derivada del contrato mencionado en el numeral 3 del presente documento.

1 DATOS DEL DOCUMENTO	Número del documento			
	Fecha de emisión del documento			
2 DATOS DEL CONTRATISTA	Nombre, denominación o razón social			
	RUC			
	EN CASO EL CONTRATISTA SEA UN CONSORCIO, ADEMÁS SE DEBERÁ REGISTRAR LA SIGUIENTE INFORMACIÓN:			
	Nombre o razón social del integrante del consorcio	RUC	%	Descripción de las obligaciones
3 DATOS DEL CONTRATO	Número del contrato			
	Tipo y número del procedimiento de selección			
	Descripción del objeto del contrato			
	Fecha de suscripción del contrato			
	Monto del contrato			
4 DATOS DE LA OBRA	Denominación de la obra			
	Ubicación de la obra (Región, Provincia y Distrito)			
	Nombres y apellidos del Supervisor de la Obra			
	Plazo de ejecución de la obra	Plazo original	días calendario	
		Ampliación(es) de plazo	días calendario	
		Total plazo	días calendario	
		Fecha de culminación de la obra		
		Fecha de recepción de la obra		
		Fecha de liquidación de la obra		
	Monto de la obra	Número de adicionales de obra		
		Monto total de los adicionales		
		Número de deductivos		
Monto total de los deductivos				
Monto total de la obra (sólo componente de obra)				

5 APLICACIÓN DE PENALIDADES	Monto de las penalidades por mora				
	Monto de otras penalidades				
	Monto total de las penalidades aplicadas				
6 SOLUCIÓN DE CONTROVERSIAS DEL CONTRATO	Junta de Resolución de Disputas	Si		No	
	Arbitraje	Si		No	
	N° de arbitrajes				
7 DATOS DE LA ENTIDAD	Nombre de la Entidad				
	RUC de la Entidad				
	Nombres y apellidos del funcionario que emite la constancia				
	Cargo que ocupa en la Entidad				
	Teléfono de contacto				
8					
	NOMBRE, FIRMA Y SELLO DEL FUNCIONARIO COMPETENTE				

ANEXOS

ANEXO N° 1

DECLARACIÓN JURADA DE DATOS DEL POSTOR

Señores

[CONSIGNAR ÓRGANO ENCARGADO DE LAS CONTRATACIONES O COMITÉ DE SELECCIÓN, SEGÚN CORRESPONDA]

ADJUDICACIÓN SIMPLIFICADA N° [CONSIGNAR NOMENCLATURA DEL PROCEDIMIENTO]

Presente.-

El que se suscribe, [.....], postor y/o Representante Legal de [CONSIGNAR EN CASO DE SER PERSONA JURÍDICA], identificado con [CONSIGNAR TIPO DE DOCUMENTO DE IDENTIDAD] N° [CONSIGNAR NÚMERO DE DOCUMENTO DE IDENTIDAD], con poder inscrito en la localidad de [CONSIGNAR EN CASO DE SER PERSONA JURÍDICA] en la Ficha N° [CONSIGNAR EN CASO DE SER PERSONA JURÍDICA] Asiento N° [CONSIGNAR EN CASO DE SER PERSONA JURÍDICA], **DECLARO BAJO JURAMENTO** que la siguiente información se sujeta a la verdad:

Nombre, Denominación o Razón Social :			
Domicilio Legal :			
RUC :	Teléfono(s) :		
MYPE ⁵⁸		Sí	No
Correo electrónico :			

Autorización de notificación por correo electrónico:

Autorizo que se notifiquen al correo electrónico indicado las siguientes actuaciones:

1. Solicitud de reducción de la oferta económica.
2. Solicitud de subsanación de los requisitos para perfeccionar el contrato.
3. Solicitud para presentar los documentos para perfeccionar el contrato, según orden de prelación, de conformidad con lo previsto en el artículo 141 del Reglamento.
4. Respuesta a la solicitud de acceso al expediente de contratación.

Asimismo, me comprometo a remitir la confirmación de recepción, en el plazo máximo de dos (2) días hábiles de recibida la comunicación.

[CONSIGNAR CIUDAD Y FECHA]

.....
Firma, Nombres y Apellidos del postor o Representante legal, según corresponda

Importante

La notificación dirigida a la dirección de correo electrónico consignada se entenderá válidamente efectuada cuando la Entidad reciba acuse de recepción.

⁵⁸ Esta información será verificada por la Entidad en la página web del Ministerio de Trabajo y Promoción del Empleo en la sección consulta de empresas acreditadas en el REMYPE en el link <http://www2.trabajo.gob.pe/servicios-en-linea-2-2/> y se tendrá en consideración, en caso el postor ganador de la buena pro solicite la retención del diez por ciento (10%) del monto del contrato, en calidad de garantía de fiel cumplimiento, según las condiciones previstas en el numeral 149.4 del artículo 149 y numeral 151.3 del artículo 151 del Reglamento. Asimismo, dicha información se tendrá en cuenta en caso de empate, conforme a lo previsto en el artículo 91 del Reglamento.

Importante

Cuando se trate de consorcios, la declaración jurada es la siguiente:

ANEXO N° 1

DECLARACIÓN JURADA DE DATOS DEL POSTOR

Señores

[CONSIGNAR ÓRGANO ENCARGADO DE LAS CONTRATACIONES O COMITÉ DE SELECCIÓN, SEGÚN CORRESPONDA]

ADJUDICACIÓN SIMPLIFICADA N° [CONSIGNAR NOMENCLATURA DEL PROCEDIMIENTO]
Presente.-

El que se suscribe, [...], representante común del consorcio [CONSIGNAR EL NOMBRE DEL CONSORCIO], identificado con [CONSIGNAR TIPO DE DOCUMENTO DE IDENTIDAD] N° [CONSIGNAR NÚMERO DE DOCUMENTO DE IDENTIDAD], **DECLARO BAJO JURAMENTO** que la siguiente información se sujeta a la verdad:

Datos del consorciado 1				
Nombre, Denominación o Razón Social :				
Domicilio Legal :				
RUC :	Teléfono(s) :			
MYPE ⁵⁹		Sí	No	
Correo electrónico :				

Datos del consorciado 2				
Nombre, Denominación o Razón Social :				
Domicilio Legal :				
RUC :	Teléfono(s) :			
MYPE ⁶⁰		Sí	No	
Correo electrónico :				

Datos del consorciado ...				
Nombre, Denominación o Razón Social :				
Domicilio Legal :				
RUC :	Teléfono(s) :			
MYPE ⁶¹		Sí	No	
Correo electrónico :				

Autorización de notificación por correo electrónico:

Correo electrónico del consorcio:

⁵⁹ Esta información será verificada por la Entidad en la página web del Ministerio de Trabajo y Promoción del Empleo en la sección consulta de empresas acreditadas en el REMYPE en el link <http://www2.trabajo.gob.pe/servicios-en-linea-2-2/> y se tendrá en consideración, en caso el consorcio ganador de la buena pro solicite la retención del diez por ciento (10%) del monto del contrato, en calidad de garantía de fiel cumplimiento, según las condiciones previstas en el numeral 149.4 del artículo 149 y numeral 151.3 del artículo 151 del Reglamento. Asimismo, dicha información se tendrá en cuenta en caso de empate, conforme a lo previsto en el artículo 91 del Reglamento. Para dichos efectos, todos los integrantes del consorcio deben acreditar la condición de micro o pequeña empresa.

⁶⁰ Ibídem.

⁶¹ Ibídem.

Autorizo que se notifiquen al correo electrónico indicado las siguientes actuaciones:

1. Solicitud de reducción de la oferta económica.
2. Solicitud de subsanación de los requisitos para perfeccionar el contrato.
3. Solicitud para presentar los documentos para perfeccionar el contrato, según orden de prelación, de conformidad con lo previsto en el artículo 141 del Reglamento.
4. Respuesta a la solicitud de acceso al expediente de contratación.

Asimismo, me comprometo a remitir la confirmación de recepción, en el plazo máximo de dos (2) días hábiles de recibida la comunicación.

[CONSIGNAR CIUDAD Y FECHA]

.....
**Firma, Nombres y Apellidos del representante
común del consorcio**

Importante

La notificación dirigida a la dirección de correo electrónico consignada se entenderá válidamente efectuada cuando la Entidad reciba acuse de recepción.

ANEXO N° 2

DECLARACIÓN JURADA (ART. 52 DEL REGLAMENTO DE LA LEY DE CONTRATACIONES DEL ESTADO)

Señores

[CONSIGNAR ÓRGANO ENCARGADO DE LAS CONTRATACIONES O COMITÉ DE SELECCIÓN, SEGÚN CORRESPONDA]

ADJUDICACIÓN SIMPLIFICADA N° [CONSIGNAR NOMENCLATURA DEL PROCEDIMIENTO]

Presente.-

Mediante el presente el suscrito, postor y/o Representante Legal de **[CONSIGNAR EN CASO DE SER PERSONA JURÍDICA]**, declaro bajo juramento:

- i. No haber incurrido y me obligo a no incurrir en actos de corrupción, así como a respetar el principio de integridad.
- ii. No tener impedimento para postular en el procedimiento de selección ni para contratar con el Estado, conforme al artículo 11 de la Ley de Contrataciones del Estado.
- iii. Conocer las sanciones contenidas en la Ley de Contrataciones del Estado y su Reglamento, así como las disposiciones aplicables de la Ley N° 27444, Ley del Procedimiento Administrativo General.
- iv. Participar en el presente proceso de contratación en forma independiente sin mediar consulta, comunicación, acuerdo, arreglo o convenio con ningún proveedor; y, conocer las disposiciones del Decreto Legislativo N° 1034, Decreto Legislativo que aprueba la Ley de Represión de Conductas Anticompetitivas.
- v. Conocer, aceptar y someterme a las bases, condiciones y reglas del procedimiento de selección.
- vi. Ser responsable de la veracidad de los documentos e información que presento en el presente procedimiento de selección.
- vii. Comprometerme a mantener la oferta presentada durante el procedimiento de selección y a perfeccionar el contrato, en caso de resultar favorecido con la buena pro.

[CONSIGNAR CIUDAD Y FECHA]

.....
**Firma, Nombres y Apellidos del postor o
Representante legal, según corresponda**

Importante

En el caso de consorcios, cada integrante debe presentar esta declaración jurada, salvo que sea presentada por el representante común del consorcio.

ANEXO N° 3

DECLARACIÓN JURADA DE CUMPLIMIENTO DEL EXPEDIENTE TÉCNICO

Señores

[CONSIGNAR ÓRGANO ENCARGADO DE LAS CONTRATACIONES O COMITÉ DE SELECCIÓN, SEGÚN CORRESPONDA]

ADJUDICACIÓN SIMPLIFICADA N° [CONSIGNAR NOMENCLATURA DEL PROCEDIMIENTO]

Presente.-

Es grato dirigirme a usted, para hacer de su conocimiento que luego de haber examinado las bases y demás documentos del procedimiento de la referencia y, conociendo todos los alcances y las condiciones detalladas en dichos documentos, el postor que suscribe ofrece la ejecución de la obra **[CONSIGNAR EL OBJETO DE LA CONVOCATORIA]**, de conformidad con el respectivo Expediente Técnico y las demás condiciones que se indican en el numeral 3.1 del Capítulo III de la sección específica de las bases y los documentos del procedimiento.

[CONSIGNAR CIUDAD Y FECHA]

.....
**Firma, Nombres y Apellidos del postor o
Representante legal o común, según corresponda**

ANEXO N° 4

DECLARACIÓN JURADA DE PLAZO DE EJECUCIÓN DE LA OBRA

Señores

[CONSIGNAR ÓRGANO ENCARGADO DE LAS CONTRATACIONES O COMITÉ DE SELECCIÓN, SEGÚN CORRESPONDA]

ADJUDICACIÓN SIMPLIFICADA N° [CONSIGNAR NOMENCLATURA DEL PROCEDIMIENTO]

Presente.-

Mediante el presente, con pleno conocimiento de las condiciones que se exigen en las bases del procedimiento de la referencia, me comprometo a ejecutar la obra **[CONSIGNAR LA DENOMINACIÓN DE LA CONVOCATORIA]** en el plazo de **[CONSIGNAR EL PLAZO OFERTADO, EL CUAL DEBE SER EXPRESADO EN DÍAS CALENDARIO]** días calendario.

[CONSIGNAR CIUDAD Y FECHA]

.....
**Firma, Nombres y Apellidos del postor o
Representante legal o común, según corresponda**

Importante para la Entidad

- *Cuando en el expediente de contratación establezca que la obra debe ejecutarse bajo la modalidad de ejecución llave en mano, considerar lo siguiente, según corresponda*

*“Mediante el presente, con pleno conocimiento de las condiciones que se exigen en las bases del procedimiento de la referencia, me comprometo a ejecutar la obra **[CONSIGNAR LA DENOMINACIÓN DE LA CONVOCATORIA]**, su equipamiento, mobiliario y montaje hasta la puesta en servicio, en el plazo de **[CONSIGNAR EL PLAZO OFERTADO, EL CUAL DEBE ESTAR EXPRESADO EN DÍAS CALENDARIO]** días calendario”⁶²*

*“Mediante el presente, con pleno conocimiento de las condiciones que se exigen en las bases del procedimiento de la referencia, me comprometo a ejecutar la obra **[CONSIGNAR LA DENOMINACIÓN DE LA CONVOCATORIA]**, su equipamiento, mobiliario y montaje hasta la puesta en servicio, en el plazo de **[CONSIGNAR EL PLAZO OFERTADO, EL CUAL DEBE ESTAR EXPRESADO EN DÍAS CALENDARIO]** días calendario, y la ejecución de la operación asistida de la obra en el plazo de **[CONSIGNAR EL PLAZO OFERTADO DE LA PRESTACIÓN ASISTIDA DE LA OBRA, EL CUAL DEBE ESTAR EXPRESADO EN DÍAS CALENDARIO]** días calendario.”⁶³*

Incluir las disposiciones, según corresponda. Una vez culminada la elaboración de las bases, las notas que no se incorporen deben ser eliminadas.

⁶² Este párrafo debe ser incluido en el caso de obras que se ejecuten bajo la modalidad de ejecución llave en mano que no incluya operación asistida.

⁶³ Este párrafo debe ser incluido en el caso de obras que se ejecuten bajo la modalidad de ejecución llave en mano que incluya operación asistida.

ANEXO N° 5

PROMESA DE CONSORCIO

(Sólo para el caso en que un consorcio se presente como postor)

Señores

[CONSIGNAR ÓRGANO ENCARGADO DE LAS CONTRATACIONES O COMITÉ DE SELECCIÓN, SEGÚN CORRESPONDA]

ADJUDICACIÓN SIMPLIFICADA N° [CONSIGNAR NOMENCLATURA DEL PROCEDIMIENTO]

Presente.-

Los suscritos declaramos expresamente que hemos convenido en forma irrevocable, durante el lapso que dure el procedimiento de selección, para presentar una oferta conjunta a la **ADJUDICACIÓN SIMPLIFICADA N° [CONSIGNAR NOMENCLATURA DEL PROCEDIMIENTO]**.

Asimismo, en caso de obtener la buena pro, nos comprometemos a formalizar el contrato de consorcio, de conformidad con lo establecido por el artículo 140 del Reglamento de la Ley de Contrataciones del Estado, bajo las siguientes condiciones:

a) Integrantes del consorcio

1. **[NOMBRE, DENOMINACIÓN O RAZÓN SOCIAL DEL CONSORCIADO 1].**
2. **[NOMBRE, DENOMINACIÓN O RAZÓN SOCIAL DEL CONSORCIADO 2].**

b) Designamos a **[CONSIGNAR NOMBRES Y APELLIDOS DEL REPRESENTANTE COMÚN]**, identificado con **[CONSIGNAR TIPO DE DOCUMENTO DE IDENTIDAD] N° [CONSIGNAR NÚMERO DE DOCUMENTO DE IDENTIDAD]**, como representante común del consorcio para efectos de participar en todos los actos referidos al procedimiento de selección, suscripción y ejecución del contrato correspondiente con **[CONSIGNAR NOMBRE DE LA ENTIDAD]**.

Asimismo, declaramos que el representante común del consorcio no se encuentra impedido, inhabilitado ni suspendido para contratar con el Estado.

c) Fijamos nuestro domicilio legal común en [.....].

d) Las obligaciones que corresponden a cada uno de los integrantes del consorcio son las siguientes:

1. OBLIGACIONES DE **[NOMBRE, DENOMINACIÓN O RAZÓN SOCIAL DEL CONSORCIADO 1]** [%]⁶⁴

[DESCRIBIR LAS OBLIGACIONES DEL CONSORCIADO 1]

2. OBLIGACIONES DE **[NOMBRE, DENOMINACIÓN O RAZÓN SOCIAL DEL CONSORCIADO 2]** [%]⁶⁵

[DESCRIBIR LAS OBLIGACIONES DEL CONSORCIADO 2]

TOTAL OBLIGACIONES 100%⁶⁶

[CONSIGNAR CIUDAD Y FECHA]

⁶⁴ Consignar únicamente el porcentaje total de las obligaciones, el cual debe ser expresado en número entero, sin decimales.

⁶⁵ Consignar únicamente el porcentaje total de las obligaciones, el cual debe ser expresado en número entero, sin decimales.

⁶⁶ Este porcentaje corresponde a la sumatoria de los porcentajes de las obligaciones de cada uno de los integrantes del consorcio.

.....
Consortiado 1
Nombres, apellidos y firma del Consortiado 1
o de su Representante Legal
Tipo y N° de Documento de Identidad

.....
Consortiado 2
Nombres, apellidos y firma del Consortiado 2
o de su Representante Legal
Tipo y N° de Documento de Identidad

Importante

De conformidad con el artículo 52 del Reglamento, las firmas de los integrantes del consorcio deben ser legalizadas.

Importante para la Entidad

En caso de la contratación de la ejecución de una obra bajo el sistema a suma alzada incluir el siguiente anexo:

Esta nota deberá ser eliminada una vez culminada la elaboración de las bases

ANEXO N° 6

PRECIO DE LA OFERTA

ÍTEM N° [INDICAR NÚMERO]

Señores

[CONSIGNAR ÓRGANO ENCARGADO DE LAS CONTRATACIONES O COMITÉ DE SELECCIÓN, SEGÚN CORRESPONDA]

ADJUDICACIÓN SIMPLIFICADA N° [CONSIGNAR NOMENCLATURA DEL PROCEDIMIENTO]

Presente.-

Es grato dirigirme a usted, para hacer de su conocimiento que, de acuerdo con las bases, mi oferta es la siguiente:

CONCEPTO	PRECIO TOTAL
TOTAL	

El precio de la oferta **[CONSIGNAR LA MONEDA DE LA CONVOCATORIA]** incluye todos los tributos, seguros, transporte, inspecciones, pruebas y, de ser el caso, los costos laborales conforme a la legislación vigente, así como cualquier otro concepto que pueda tener incidencia sobre el costo de la obra a ejecutar; excepto la de aquellos postores que gocen de alguna exoneración legal, no incluirán en el precio de su oferta los tributos respectivos.

[CONSIGNAR CIUDAD Y FECHA]

.....
**Firma, Nombres y Apellidos del postor o
Representante legal o común, según corresponda**

Importante

- El postor debe adjuntar el desagregado de partidas que sustenta su oferta, tal como se muestra de manera referencial en el siguiente ejemplo:*

N° ITEM	PARTIDA	UNIDAD	METRADO	PU	SUB TOTAL
1	Total costo directo (A)				
2	Gastos generales				
2.1	Gastos fijos				

2.2	Gastos variables	
	Total gastos generales (B)	
3	Utilidad (C)	
	SUBTOTAL (A+B+C)	
4	IGV ⁶⁷	
5	Monto total de la oferta	

- *En caso que el postor reduzca su oferta, según lo previsto en el artículo 68 del Reglamento, debe presentar nuevamente este Anexo.*
- *El postor que goce de alguna exoneración legal, debe indicar que su oferta no incluye el tributo materia de la exoneración, debiendo incluir el siguiente texto:
"Mi oferta no incluye [CONSIGNAR EL TRIBUTO MATERIA DE LA EXONERACIÓN]".*
- *De ser el caso, el análisis de precios unitarios y el detalle de los gastos generales fijos y variables no se presentan en la oferta, sino para el perfeccionamiento del contrato.*

Importante para la Entidad

- *A fin de facilitar la labor del órgano encargado de las contrataciones o comité de selección, según corresponda, se recomienda publicar conjuntamente con las bases un archivo en Excel del presupuesto de la obra conforme el expediente técnico a fin de que los postores puedan utilizarlo al momento de elaborar su oferta. En tal caso, consignar lo siguiente:*

"Adicionalmente al documento escaneado del presente anexo, el postor puede adjuntar el archivo en Excel del presupuesto de la obra (que fue publicado conjuntamente con las bases), completando la información que sustenta el precio de su oferta. En caso de divergencia prevalece el documento escaneado del precio de la oferta".

- *En caso de procedimientos según relación de ítems, consignar lo siguiente:*

"El postor debe presentar el precio de su oferta en forma independiente, en los ítems que se presente".

- *En caso de contratación de obras por paquete, consignar lo siguiente:*

"El postor debe presentar el precio de su oferta con el detalle de cada obra incluida en el paquete".

- *En caso de contrataciones que conllevan la ejecución de prestaciones accesorias, consignar lo siguiente:*

"El postor debe detallar en el precio de su oferta, el monto correspondiente a la prestación principal y las prestaciones accesorias".

- *Si durante la fase de actos preparatorios, las Entidades advierten que es posible la participación de proveedores que gozan del beneficio de la exoneración del IGV prevista en la Ley N° 27037, Ley de Promoción de la Inversión en la Amazonía, consignar lo siguiente:*

"La oferta de los postores que presenten la Declaración Jurada de cumplimiento de condiciones para la aplicación de la exoneración del IGV (Anexo N° 7), debe encontrarse dentro de los límites del valor referencial sin IGV".

Incluir las disposiciones, según corresponda. Una vez culminada la elaboración de las bases, las notas que no se incorporen deben ser eliminadas

⁶⁷ Para el cálculo del IGV, aplica el redondeo previsto en la Resolución de Superintendencia SUNAT N° 025-2000/SUNAT o norma que la reemplace. En ese sentido, el porcentaje se calcula considerando dos (2) decimales. Para efectos del redondeo
i) Si el primer decimal siguiente es inferior a cinco (5), el valor permanecerá igual, suprimiéndose los decimales posteriores
y ii) Si el primer decimal siguiente es igual o superior a cinco (5), el valor será incrementado en un centésimo.

ANEXO N° 9

DECLARACIÓN JURADA (NUMERAL 49.4 DEL ARTÍCULO 49 DEL REGLAMENTO)

Señores

[CONSIGNAR ÓRGANO ENCARGADO DE LAS CONTRATACIONES O COMITÉ DE SELECCIÓN, SEGÚN CORRESPONDA]

ADJUDICACIÓN SIMPLIFICADA N° [CONSIGNAR NOMENCLATURA DEL PROCEDIMIENTO]

Presente.-

Mediante el presente el suscrito, postor y/o Representante Legal de [CONSIGNAR EN CASO DE SER PERSONA JURÍDICA], declaro que la experiencia que acredito de la empresa [CONSIGNAR LA DENOMINACIÓN DE LA PERSONA JURÍDICA] como consecuencia de una reorganización societaria, no se encuentra en el supuesto establecido en el numeral 49.4 del artículo 49 del Reglamento.

[CONSIGNAR CIUDAD Y FECHA]

.....
**Firma, Nombres y Apellidos del postor o
Representante legal, según corresponda**

Importante

A efectos de cautelar la veracidad de esta declaración, el postor puede verificar la información de la Relación de Proveedores Sancionados por el Tribunal de Contrataciones del Estado con Sanción Vigente en <http://portal.osce.gob.pe/rmp/content/relación-de-proveedores-sancionados>.

También le asiste dicha facultad al órgano encargado de las contrataciones o al órgano de la Entidad al que se le haya asignado la función de verificación de la oferta presentada por el postor ganador de la buena pro.

ANEXO N° 10

EXPERIENCIA DEL POSTOR EN LA ESPECIALIDAD

Señores

[CONSIGNAR ÓRGANO ENCARGADO DE LAS CONTRATACIONES O COMITÉ DE SELECCIÓN, SEGÚN CORRESPONDA]

ADJUDICACIÓN SIMPLIFICADA N° [CONSIGNAR NOMENCLATURA DEL PROCEDIMIENTO]

Presente.-

Mediante el presente, el suscrito detalla lo siguiente como EXPERIENCIA EN OBRAS SIMILARES:

Nº	CLIENTE	OBJETO DEL CONTRATO	Nº CONTRATO	FECHA DEL CONTRATO ⁶⁸	FECHA DE RECEPCIÓN DE LA OBRA	EXPERIENCIA PROVENIENTE ⁶⁹ DE:	MONEDA	IMPORTE ⁷⁰	TIPO DE CAMBIO VENTA ⁷¹	MONTO FACTURADO ACUMULADO ⁷²
1										
2										
3										
4										
5										

⁶⁸ Se refiere a la fecha de suscripción del contrato.

⁶⁹ Si el titular de la experiencia no es el postor, consignar si dicha experiencia corresponde a la matriz en caso que el postor sea sucursal, o fue transmitida por reorganización societaria, debiendo acompañar la documentación sustentatoria correspondiente. Al respecto, según la Opinión N° 216-2017/DTN “Considerando que la sociedad matriz y la sucursal constituyen la misma persona jurídica, la sucursal puede acreditar como suya la experiencia de su matriz”. Del mismo modo, según lo previsto en la Opinión N° 010-2013/DTN, “... en una operación de reorganización societaria que comprende tanto una fusión como una escisión, la sociedad resultante podrá acreditar como suya la experiencia de la sociedad incorporada o absorbida, que se extingue producto de la fusión; asimismo, si en virtud de la escisión se transfiere un bloque patrimonial consistente en una línea de negocio completa, la sociedad resultante podrá acreditar como suya la experiencia de la sociedad escindida, correspondiente a la línea de negocio transmitida. De esta manera, la sociedad resultante podrá emplear la experiencia transmitida, como consecuencia de la reorganización societaria antes descrita, en los futuros procesos de selección en los que participe”.

⁷⁰ Se refiere al monto del contrato ejecutado incluido adicionales y reducciones, de ser el caso.

⁷¹ El tipo de cambio venta debe corresponder al publicado por la SBS correspondiente a la fecha de suscripción del contrato.

⁷² Consignar en la moneda establecida para el valor referencial.

Nº	CLIENTE	OBJETO DEL CONTRATO	Nº CONTRATO	FECHA DEL CONTRATO ⁶⁸	FECHA DE RECEPCIÓN DE LA OBRA	EXPERIENCIA PROVENIENTE ⁶⁹ DE:	MONEDA	IMPORTE ⁷⁰	TIPO DE CAMBIO VENTA ⁷¹	MONTO FACTURADO ACUMULADO ⁷²
6										
7										
8										
9										
10										
TOTAL										

[CONSIGNAR CIUDAD Y FECHA]

.....
Firma, Nombres y Apellidos del postor o
Representante legal o común, según corresponda

ANEXO N° 11

SOLICITUD DE BONIFICACIÓN DEL CINCO POR CIENTO (5%) POR TENER LA CONDICIÓN DE MICRO Y PEQUEÑA EMPRESA

Señores

[CONSIGNAR ÓRGANO ENCARGADO DE LAS CONTRATACIONES O COMITÉ DE SELECCIÓN, SEGÚN CORRESPONDA]

ADJUDICACIÓN SIMPLIFICADA N° [CONSIGNAR NOMENCLATURA DEL PROCEDIMIENTO]

Presente.-

Mediante el presente el suscrito, postor y/o Representante legal de [CONSIGNAR EN CASO DE SER PERSONA JURÍDICA], solicito la asignación de la bonificación del cinco por ciento (5%) sobre el puntaje total obtenido, debido a que mi representada cuenta con la condición de micro y pequeña empresa.

[CONSIGNAR CIUDAD Y FECHA]

.....
**Firma, Nombres y Apellidos del postor o
Representante legal o común, según corresponda**

Importante

- *Para asignar la bonificación, el órgano encargado de las contrataciones o comité de selección, según corresponda, verifica la página web del Ministerio de Trabajo y Promoción del Empleo en la sección consulta de empresas acreditadas en el REMYPE en el link <http://www2.trabajo.gob.pe/servicios-en-linea-2-2/>.*
- *Para que un consorcio pueda acceder a la bonificación, cada uno de sus integrantes debe cumplir con la condición de micro y pequeña empresa.*

ANEXO N° 12

**AUTORIZACIÓN DE NOTIFICACIÓN DE LA DECISIÓN DE LA ENTIDAD SOBRE LA
SOLICITUD DE AMPLIACIÓN DE PLAZO MEDIANTE MEDIOS ELECTRÓNICOS DE
COMUNICACIÓN**

(DOCUMENTO A PRESENTAR EN EL PERFECCIONAMIENTO DEL CONTRATO)

Señores

**[CONSIGNAR ÓRGANO ENCARGADO DE LAS CONTRATACIONES O COMITÉ DE SELECCIÓN,
SEGÚN CORRESPONDA]**

ADJUDICACIÓN SIMPLIFICADA N° [CONSIGNAR NOMENCLATURA DEL PROCEDIMIENTO]

Presente.-

El que se suscribe, [...], postor adjudicado y/o Representante Legal de [CONSIGNAR EN CASO DE SER PERSONA JURÍDICA], identificado con [CONSIGNAR TIPO DE DOCUMENTO DE IDENTIDAD] N° [CONSIGNAR NÚMERO DE DOCUMENTO DE IDENTIDAD], autorizo que durante la ejecución del contrato se me notifique al correo electrónico [INDICAR EL CORREO ELECTRÓNICO] lo siguiente:

- ✓ Notificación de la decisión de la Entidad respecto a la solicitud de ampliación de plazo.

[CONSIGNAR CIUDAD Y FECHA]

.....
**Firma, Nombres y Apellidos del postor o
Representante legal o común, según
corresponda**

Importante

La notificación de la decisión de la Entidad respecto a la solicitud de ampliación de plazo se efectúa por medios electrónicos de comunicación, siempre que se cuente con la autorización correspondiente y sea posible obtener un acuse de recibo a través del mecanismo utilizado.