

BASES ESTÁNDAR DE ADJUDICACIÓN SIMPLIFICADA PARA LA CONTRATACIÓN DEL SERVICIO DE CONSULTORÍA DE OBRA

Aprobado mediante Directiva N° 001-2019-OSCE/CD



SUB DIRECCIÓN DE NORMATIVIDAD – DIRECCIÓN TÉCNICO NORMATIVA
ORGANISMO SUPERVISOR DE LAS CONTRATACIONES DEL ESTADO - OSCE

SIMBOLOGÍA UTILIZADA:

N°	Símbolo	Descripción
1	[ABC] / [.....]	La información solicitada dentro de los corchetes sombreados debe ser completada por la Entidad durante la elaboración de las bases.
2	[ABC] / [.....]	Es una indicación, o información que deberá ser completada por la Entidad con posterioridad al otorgamiento de la buena pro para el caso específico de la elaboración de la PROFORMA DEL CONTRATO; o por los proveedores, en el caso de los ANEXOS de la oferta.
3	Importante • Abc	Se refiere a consideraciones importantes a tener en cuenta por el órgano encargado de las contrataciones o comité de selección, según corresponda y por los proveedores.
4	Advertencia • Abc	Se refiere a advertencias a tener en cuenta por el órgano encargado de las contrataciones o comité de selección, según corresponda y por los proveedores.
5	Importante para la Entidad • Xyz	Se refiere a consideraciones importantes a tener en cuenta por el órgano encargado de las contrataciones o comité de selección, según corresponda y deben ser eliminadas una vez culminada la elaboración de las bases.

CARACTERÍSTICAS DEL DOCUMENTO:

Las bases estándar deben ser elaboradas en formato WORD, y deben tener las siguientes características:

N°	Características	Parámetros
1	Márgenes	Superior : 2.5 cm Inferior: 2.5 cm Izquierda: 2.5 cm Derecha: 2.5 cm
2	Fuente	Arial
3	Estilo de Fuente	Normal: Para el contenido en general Cursiva: Para el encabezado y pie de página Para las Consideraciones importantes (Ítem 3 del cuadro anterior)
4	Color de Fuente	Automático: Para el contenido en general Azul : Para las Consideraciones importantes (Ítem 3 del cuadro anterior)
5	Tamaño de Letra	16 : Para las dos primeras hojas de las Secciones General y Específica 11 : Para el nombre de los Capítulos. 10 : Para el cuerpo del documento en general 9 : Para el encabezado y pie de página Para el contenido de los cuadros, pudiendo variar, según la necesidad 8 : Para las Notas al pie
6	Alineación	Justificada: Para el contenido en general y notas al pie. Centrada : Para la primera página, los títulos de las Secciones y nombres de los Capítulos)
7	Interlineado	Sencillo
8	Espaciado	Anterior : 0 Posterior : 0
9	Subrayado	Para los nombres de las Secciones y para resaltar o hacer hincapié en algún concepto

INSTRUCCIONES DE USO:

- Una vez registrada la información solicitada dentro de los corchetes sombreados en gris, el texto deberá quedar en letra tamaño 10, con estilo normal, sin formato de negrita y sin sombread.
- La nota **IMPORTANTE** no puede ser modificada ni eliminada en la Sección General. En el caso de la Sección Específica debe seguirse la instrucción que se indica en dicha nota.

BASES ESTÁNDAR DE ADJUDICACIÓN SIMPLIFICADA PARA LA CONTRATACIÓN DEL SERVICIO DE CONSULTORÍA DE OBRA¹



**MUNICIPALIDAD DISTRITAL DE
JUAN ESPINOZA MEDRANO**

**ADJUDICACIÓN SIMPLIFICADA N°005-2021 -MDJEM/CS
(PRIMERA CONVOCATORIA)**

**CONTRATACIÓN DEL SERVICIO DE CONSULTORÍA
PARA LA ELABORACIÓN DE EXPEDIENTE TECNICO
PARA LA OBRA “CREACIÓN DEL SISTEMA DE
AGUA PARA RIEGO TECNIFICADO A NIVEL
PARCELARIO TUCUTA – ANTACUY DE LA
COMUNIDAD DE MOLLEBAMBA, DISTRITO DE
JUAN ESPINOZA MEDRANO”**

¹ Estas Bases se utilizarán para la contratación del servicio de consultoría de obra. Para tal efecto, se deberá tener en cuenta la siguiente definición:

Consultoría de obra: Servicios profesionales altamente calificados consistente en la elaboración del expediente técnico de obras, en la supervisión de la elaboración del expediente técnico de obra o en la supervisión de obras.

DEBER DE COLABORACIÓN

La Entidad y todo proveedor que se someta a las presentes Bases, sea como participante, postor y/o contratista, deben conducir su actuación conforme a los principios previstos en la Ley de Contrataciones del Estado.

En este contexto, se encuentran obligados a prestar su colaboración al OSCE y a la Secretaría Técnica de la Comisión de Defensa de la Libre Competencia del INDECOPI, en todo momento según corresponda a sus competencias, a fin de comunicar presuntos casos de fraude, colusión y corrupción por parte de los funcionarios y servidores de la Entidad, así como los proveedores y demás actores que participan en el proceso de contratación.

De igual forma, deben poner en conocimiento del OSCE y a la Secretaría Técnica de la Comisión de Defensa de la Libre Competencia del INDECOPI los indicios de conductas anticompetitivas que se presenten durante el proceso de contratación, en los términos del Decreto Legislativo N° 1034, "Ley de Represión de Conductas Anticompetitivas", o norma que la sustituya, así como las demás normas de la materia.

La Entidad y todo proveedor que se someta a las presentes Bases, sea como participante, postor y/o contratista del proceso de contratación deben permitir al OSCE o a la Secretaría Técnica de la Comisión de Defensa de la Libre Competencia del INDECOPI el acceso a la información referida a las contrataciones del Estado que sea requerida, prestar testimonio o absolución de posiciones que se requieran, entre otras formas de colaboración.

SECCIÓN GENERAL

DISPOSICIONES COMUNES DEL PROCEDIMIENTO DE SELECCIÓN

(ESTA SECCIÓN NO DEBE SER MODIFICADA EN NINGÚN EXTREMO, BAJO SANCIÓN DE NULIDAD)

CAPÍTULO I ETAPAS DEL PROCEDIMIENTO DE SELECCIÓN

1.1. REFERENCIAS

Cuando en el presente documento se mencione la palabra Ley, se entiende que se está haciendo referencia a la Ley N° 30225, Ley de Contrataciones del Estado, y cuando se mencione la palabra Reglamento, se entiende que se está haciendo referencia al Reglamento de la Ley de Contrataciones del Estado aprobado por Decreto Supremo N° 344-2018-EF.

Las referidas normas incluyen sus respectivas modificaciones, de ser el caso.

1.2. CONVOCATORIA

Se realiza a través de su publicación en el SEACE de conformidad con lo señalado en el artículo 54 del Reglamento, en la fecha señalada en el calendario del procedimiento de selección, debiendo adjuntar las bases y resumen ejecutivo.

1.3. REGISTRO DE PARTICIPANTES

El registro de participantes se realiza conforme al artículo 55 del Reglamento. En el caso de un consorcio, basta que se registre uno (1) de sus integrantes.

Importante

- *Para registrarse como participante en un procedimiento de selección convocado por las Entidades del Estado Peruano, es necesario que los proveedores cuenten con inscripción vigente y estar habilitados ante el Registro Nacional de Proveedores (RNP) que administra el Organismo Supervisor de las Contrataciones del Estado (OSCE). Para obtener mayor información, se puede ingresar a la siguiente dirección electrónica: www.rnp.gob.pe.*
- *Los proveedores que deseen registrar su participación deben ingresar al SEACE utilizando su Certificado SEACE (usuario y contraseña). Asimismo, deben observar las instrucciones señaladas en el documento de orientación "Guía para el registro de participantes electrónico" publicado en <https://www2.seace.gob.pe/>.*
- *En caso los proveedores no cuenten con inscripción vigente en el RNP y/o se encuentren inhabilitados o suspendidos para ser participantes, postores y/o contratistas, el SEACE restringirá su registro, quedando a potestad de estos intentar nuevamente registrar su participación en el procedimiento de selección en cualquier otro momento, dentro del plazo establecido para dicha etapa, siempre que haya obtenido la vigencia de su inscripción o quedado sin efecto la sanción que le impuso el Tribunal de Contrataciones del Estado.*

1.4. FORMULACIÓN DE CONSULTAS Y OBSERVACIONES A LAS BASES

La formulación de consultas y observaciones a las bases se efectúa de conformidad con lo establecido en los numerales 72.1 y 72.2 del artículo 72 del Reglamento, así como el literal a) del artículo 89 del Reglamento.

1.5. ABSOLUCIÓN DE CONSULTAS, OBSERVACIONES E INTEGRACIÓN DE BASES

La absolución de consultas, observaciones e integración de las bases se realizan conforme a las disposiciones previstas en el numeral 72.4 del artículo 72 y el literal a) del artículo 89 del Reglamento.

Importante

- *No se absolverán consultas y observaciones a las bases que se presenten en forma física.*
- *Cuando exista divergencia entre lo indicado en el pliego de absolución de consultas y observaciones y la integración de bases, prevalece lo absuelto en el referido pliego; sin perjuicio, del deslinde de responsabilidades correspondiente.*

1.6. FORMA DE PRESENTACIÓN DE OFERTAS

Las ofertas se presentan conforme lo establecido en el artículo 59 y en el artículo 90 del Reglamento.

Las declaraciones juradas, formatos o formularios previstos en las bases que conforman la oferta deben estar debidamente firmados por el postor (firma manuscrita). Los demás documentos deben ser visados por el postor. En el caso de persona jurídica, por su representante legal, apoderado o mandatario designado para dicho fin y, en el caso de persona natural, por este o su apoderado. No se acepta el pegado de la imagen de una firma o visto. Las ofertas se presentan foliadas.

Importante

- *Los formularios electrónicos que se encuentran en el SEACE y que los proveedores deben llenar para presentar sus ofertas, tienen carácter de declaración jurada.*
- *En caso la información contenida en los documentos escaneados que conforman la oferta no coincida con lo declarado a través del SEACE, prevalece la información declarada en los documentos escaneados.*
- *No se tomará en cuenta las ofertas que se presenten en físico a la Entidad.*

1.7. PRESENTACIÓN Y APERTURA DE OFERTAS

El participante presentará su oferta de manera electrónica a través del SEACE, desde las 00:01 horas hasta las 23:59 horas del día establecido para el efecto en el cronograma del procedimiento; adjuntando el archivo digitalizado que contenga los documentos que conforman la oferta de acuerdo a lo requerido en las bases.

El participante debe verificar antes de su envío, bajo su responsabilidad, que el archivo pueda ser descargado y su contenido sea legible.

Importante

Los integrantes de un consorcio no pueden presentar ofertas individuales ni conformar más de un consorcio en un procedimiento de selección, o en un determinado ítem cuando se trate de procedimientos de selección según relación de ítems.

En la apertura electrónica de la oferta técnica, el órgano encargado de las contrataciones o el comité de selección, según corresponda, verifica la presentación de lo exigido en la sección específica de las bases de conformidad con el numeral 81.2 del artículo 81 del Reglamento y determina si las ofertas responden a las características y/o requisitos y condiciones de los Términos de Referencia, detallados en la sección específica de las bases. De no cumplir con lo requerido, la oferta se considera no admitida.

1.8. CALIFICACIÓN Y EVALUACIÓN DE LAS OFERTAS

La calificación y evaluación de los postores se realiza conforme los requisitos de calificación y factores de evaluación que se indican en la sección específica de las bases.

La evaluación técnica y económica se realiza sobre la base de:

Oferta técnica : 100 puntos
Oferta económica : 100 puntos

1.8.1 CALIFICACIÓN DE LAS OFERTAS TÉCNICAS

La calificación de las ofertas técnicas se realiza conforme a lo establecido en el numeral 82.1 del artículo 82 del Reglamento.

1.8.2 EVALUACIÓN DE LAS OFERTAS TÉCNICAS

La evaluación de las ofertas técnicas se realiza conforme a lo establecido en los numerales 82.2 y 82.3 del artículo 82 del Reglamento.

1.8.3 APERTURA Y EVALUACIÓN DE OFERTAS ECONÓMICAS

El órgano encargado de las contrataciones o el comité de selección, según corresponda, evalúa las ofertas económicas y determina el puntaje total de las ofertas conforme a lo dispuesto en el artículo 83 del Reglamento así como los coeficientes de ponderación previstos en la sección específica de las bases.

Importante

En el caso de contratación de consultorías de obras a ser prestadas fuera de la provincia de Lima y Callao, cuyo valor referencial no supere los doscientos mil Soles (S/ 200,000.00), a solicitud del postor se asigna una bonificación equivalente al diez por ciento (10%) sobre el puntaje total obtenido por los postores con domicilio en la provincia donde prestará el servicio, o en las provincias colindantes, sean o no pertenecientes al mismo departamento o región. El domicilio es el consignado en la constancia de inscripción ante el RNP². Lo mismo aplica en el caso de procedimientos de selección por relación de ítems, cuando algún ítem no supera el monto señalado anteriormente.

1.9. SUBSANACIÓN DE LAS OFERTAS

La subsanación de las ofertas se sujeta a lo establecido en el artículo 60 del Reglamento. El plazo que se otorgue para la subsanación no puede ser inferior a un (1) día hábil.

La solicitud de subsanación se realiza de manera electrónica a través del SEACE y será remitida al correo electrónico consignado por el postor al momento de realizar su inscripción en el RNP, siendo su responsabilidad el permanente seguimiento de las notificaciones a dicho correo. La notificación de la solicitud se entiende efectuada el día de su envío al correo electrónico.

La presentación de las subsanaciones se realiza a través del SEACE. No se tomará en cuenta la subsanación que se presente en físico a la Entidad.

² La constancia de inscripción electrónica se visualizará en el portal web del Registro Nacional de Proveedores: www.mrp.gob.pe

1.10. OTORGAMIENTO DE LA BUENA PRO

La buena pro se otorga luego de la evaluación correspondiente según lo indicado en el numeral 1.8.3 de la presente sección.

Previo al otorgamiento de la buena pro, el órgano encargado de las contrataciones o el comité de selección, según corresponda, aplica lo dispuesto en los numerales 68.5 y 68.6 del artículo 68 del Reglamento, de ser el caso.

En el supuesto de que dos (2) o más ofertas empaten, el otorgamiento de la buena pro se efectúa siguiendo estrictamente el orden señalado en el numeral 91.2 del artículo 91 del Reglamento.

El desempate mediante sorteo se realiza de manera electrónica a través del SEACE.

Definida la oferta ganadora, el órgano encargado de las contrataciones o el comité de selección, según corresponda, otorga la buena pro, mediante su publicación en el SEACE, incluyendo el cuadro comparativo y las actas debidamente motivadas de los resultados de la admisión, no admisión, calificación, descalificación, evaluación y el otorgamiento de la buena pro.

1.11. CONSENTIMIENTO DE LA BUENA PRO

Cuando se hayan presentado dos (2) o más ofertas, el consentimiento de la buena pro se produce a los cinco (5) días hábiles siguientes de la notificación de su otorgamiento, sin que los postores hayan ejercido el derecho de interponer el recurso de apelación.

En caso que se haya presentado una sola oferta, el consentimiento de la buena pro se produce el mismo día de la notificación de su otorgamiento.

El consentimiento del otorgamiento de la buena pro se publica en el SEACE al día hábil siguiente de producido.

Importante

Una vez consentido el otorgamiento de la buena pro, el órgano encargado de las contrataciones o el órgano de la Entidad al que se haya asignado tal función realiza la verificación de la oferta presentada por el postor ganador de la buena pro conforme lo establecido en el numeral 64.6 del artículo 64 del Reglamento.

CAPÍTULO II

SOLUCIÓN DE CONTROVERSIAS DURANTE EL PROCEDIMIENTO DE SELECCIÓN

2.1. RECURSO DE APELACIÓN

A través del recurso de apelación se pueden impugnar los actos dictados durante el desarrollo del procedimiento de selección hasta antes del perfeccionamiento del contrato.

El recurso de apelación se presenta ante la Entidad convocante, y es conocido y resuelto por su Titular, cuando el valor referencial sea igual o menor a cincuenta (50) UIT. Cuando el valor referencial sea mayor a dicho monto, el recurso de apelación se presenta ante y es resuelto por el Tribunal de Contrataciones del Estado.

En los procedimientos de selección según relación de ítems, el valor referencial total del procedimiento determina ante quién se presenta el recurso de apelación.

Los actos que declaren la nulidad de oficio, la cancelación del procedimiento de selección y otros actos emitidos por el Titular de la Entidad que afecten la continuidad de este, se impugnan ante el Tribunal de Contrataciones del Estado.

Importante

- *Una vez otorgada la buena pro, el órgano encargado de las contrataciones o el comité de selección, según corresponda, está en la obligación de permitir el acceso de los participantes y postores al expediente de contratación, salvo la información calificada como secreta, confidencial o reservada por la normativa de la materia, a más tardar dentro del día siguiente de haberse solicitado por escrito.*
- *A efectos de recoger la información de su interés, los postores pueden valerse de distintos medios, tales como: (i) la lectura y/o toma de apuntes, (ii) la captura y almacenamiento de imágenes, e incluso (iii) pueden solicitar copia de la documentación obrante en el expediente, siendo que, en este último caso, la Entidad deberá entregar dicha documentación en el menor tiempo posible, previo pago por tal concepto.*
- *El recurso de apelación se presenta ante la Mesa de Partes del Tribunal o ante las oficinas desconcentradas del OSCE o en la Unidad de Trámite Documentario de la Entidad, según corresponda.*

2.2. PLAZOS DE INTERPOSICIÓN DEL RECURSO DE APELACIÓN

La apelación contra el otorgamiento de la buena pro o contra los actos dictados con anterioridad a ella se interpone dentro de los cinco (5) días hábiles siguientes de haberse notificado el otorgamiento de la buena pro.

La apelación contra los actos dictados con posterioridad al otorgamiento de la buena pro, contra la declaración de nulidad, cancelación y declaratoria de desierto del procedimiento, se interpone dentro de los cinco (5) días hábiles siguientes de haberse tomado conocimiento del acto que se desea impugnar.

CAPÍTULO III DEL CONTRATO

3.1. PERFECCIONAMIENTO DEL CONTRATO

Los plazos y el procedimiento para perfeccionar el contrato se realiza conforme a lo indicado en el artículo 141 del Reglamento.

Para perfeccionar el contrato, el postor ganador de la buena pro debe presentar los documentos señalados en el artículo 139 del Reglamento y los previstos en la sección específica de las bases.

3.2. GARANTÍAS

Las garantías que deben otorgar los postores y/o contratistas, según corresponda, son las de fiel cumplimiento del contrato y por los adelantos.

3.2.1. GARANTÍA DE FIEL CUMPLIMIENTO

Como requisito indispensable para perfeccionar el contrato, el postor ganador debe entregar a la Entidad la garantía de fiel cumplimiento del mismo por una suma equivalente al diez por ciento (10%) del monto del contrato original. Esta se mantiene vigente hasta el consentimiento de la liquidación final.

Importante

En los contratos de consultorías de obras que celebren las Entidades con las micro y pequeñas empresas, estas últimas pueden otorgar como garantía de fiel cumplimiento el diez por ciento (10%) del monto del contrato original, porcentaje que es retenido por la Entidad durante la primera mitad del número total de pagos a realizarse, de forma prorrateada en cada pago, con cargo a ser devuelto a la finalización del mismo, conforme lo establecen los numerales 149.4 y 149.5 del artículo 149 del Reglamento.

3.2.2. GARANTÍA DE FIEL CUMPLIMIENTO POR PRESTACIONES ACCESORIAS

En las contrataciones que conllevan la ejecución de prestaciones accesorias, tales como mantenimiento, reparación o actividades afines, se otorga una garantía adicional por una suma equivalente al diez por ciento (10%) del monto del contrato de la prestación accesorio, la misma que debe ser renovada periódicamente hasta el cumplimiento total de las obligaciones garantizadas.

3.2.3. GARANTÍA POR ADELANTO

En caso se haya previsto en la sección específica de las bases la entrega de adelantos, el contratista debe presentar una garantía emitida por idéntico monto conforme a lo estipulado en el artículo 153 del Reglamento.

3.3. REQUISITOS DE LAS GARANTÍAS

Las garantías que se presenten deben ser incondicionales, solidarias, irrevocables y de realización automática en el país, al solo requerimiento de la Entidad. Asimismo, deben ser emitidas por empresas que se encuentren bajo la supervisión directa de la Superintendencia de Banca, Seguros y Administradoras Privadas de Fondos de Pensiones y que cuenten con

clasificación de riesgo B o superior. Asimismo, deben estar autorizadas para emitir garantías; o estar consideradas en la última lista de bancos extranjeros de primera categoría que periódicamente publica el Banco Central de Reserva del Perú.

Importante

Corresponde a la Entidad verificar que las garantías presentadas por el postor ganador de la buena pro y/o contratista cumplan con los requisitos y condiciones necesarios para su aceptación y eventual ejecución; sin perjuicio de la determinación de las responsabilidades funcionales que correspondan.

Advertencia

Los funcionarios de las Entidades no deben aceptar garantías emitidas bajo condiciones distintas a las establecidas en el presente numeral, debiendo tener en cuenta lo siguiente:

1. La clasificadora de riesgo que asigna la clasificación a la empresa que emite la garantía debe encontrarse listada en el portal web de la SBS (<http://www.sbs.gob.pe/sistema-financiero/clasificadoras-de-riesgo>).

2. Se debe identificar en la página web de la clasificadora de riesgo respectiva, cuál es la clasificación vigente de la empresa que emite la garantía, considerando la vigencia a la fecha de emisión de la garantía.

3. Para fines de lo establecido en el artículo 148 del Reglamento, la clasificación de riesgo B, incluye las clasificaciones B+ y B.

4. Si la empresa que otorga la garantía cuenta con más de una clasificación de riesgo emitida por distintas empresas listadas en el portal web de la SBS, bastará que en una de ellas cumpla con la clasificación mínima establecida en el Reglamento.

En caso exista alguna duda sobre la clasificación de riesgo asignada a la empresa emisora de la garantía, se deberá consultar a la clasificadora de riesgos respectiva.

De otro lado, además de cumplir con el requisito referido a la clasificación de riesgo, a efectos de verificar si la empresa emisora se encuentra autorizada por la SBS para emitir garantías, debe revisarse el portal web de dicha Entidad (<http://www.sbs.gob.pe/sistema-financiero/relacion-de-empresas-que-se-encuentran-autorizadas-a-emitir-cartas-fianza>).

Los funcionarios competentes deben verificar la autenticidad de la garantía a través de los mecanismos establecidos (consulta web, teléfono u otros) por la empresa emisora.

3.4. EJECUCIÓN DE GARANTÍAS

La Entidad puede solicitar la ejecución de las garantías conforme a los supuestos contemplados en el artículo 155 del Reglamento.

3.5. ADELANTOS

La Entidad puede entregar adelantos directos al contratista, los que en ningún caso exceden en conjunto del treinta por ciento (30%) del monto del contrato original, siempre que ello haya sido previsto en la sección específica de las bases.

3.6. PENALIDADES

3.6.1. PENALIDAD POR MORA EN LA EJECUCIÓN DE LA PRESTACIÓN

En caso de retraso injustificado del contratista en la ejecución de las prestaciones objeto del contrato, la Entidad le aplica automáticamente una penalidad por mora por cada día

de atraso, de conformidad con el artículo 162 del Reglamento.

3.6.2. OTRAS PENALIDADES

La Entidad puede establecer penalidades distintas a la mencionada en el numeral precedente, según lo previsto en el artículo 163 del Reglamento y lo indicado en la sección específica de las bases.

Estos dos tipos de penalidades se calculan en forma independiente y pueden alcanzar cada una un monto máximo equivalente al diez por ciento (10%) del monto del contrato vigente, o de ser el caso, del ítem que debió ejecutarse.

3.7. PAGOS

El pago se realiza después de ejecutada la respectiva prestación, pudiendo contemplarse pagos a cuenta, según la forma establecida en la sección específica de las bases o en el contrato.

La Entidad paga las contraprestaciones pactadas a favor del contratista dentro de los diez (10) días calendario siguientes de otorgada la conformidad de los servicios, siempre que se verifiquen las condiciones establecidas en el contrato para ello, bajo responsabilidad del funcionario competente.

La conformidad se emite en un plazo máximo de quince (15) días, bajo responsabilidad del funcionario que debe emitir la conformidad.

En el caso que se haya suscrito contrato con un consorcio, el pago se realizará de acuerdo a lo que se indique en el contrato de consorcio.

Advertencia

En caso de retraso en los pagos a cuenta o pago final por parte de la Entidad, salvo que se deba a caso fortuito o fuerza mayor, esta reconoce al contratista los intereses legales correspondientes, de conformidad con el artículo 39 de la Ley y 171 del Reglamento, debiendo repetir contra los responsables de la demora injustificada.

3.8. INCUMPLIMIENTO DEL CONTRATO

Las causales para la resolución del contrato, serán aplicadas de conformidad con el artículo 36 de la Ley y 164 del Reglamento.

3.9. DISPOSICIONES FINALES

Todos los demás aspectos del presente procedimiento no contemplados en las bases se regirán supletoriamente por la Ley y su Reglamento, así como por las disposiciones legales vigentes.

SECCIÓN ESPECÍFICA

CONDICIONES ESPECIALES DEL PROCEDIMIENTO DE SELECCIÓN

(EN ESTA SECCIÓN LA ENTIDAD DEBERÁ COMPLETAR LA INFORMACIÓN EXIGIDA, DE ACUERDO A LAS INSTRUCCIONES INDICADAS)

CAPÍTULO I GENERALIDADES

1.1. ENTIDAD CONVOCANTE

Nombre : MUNICIPALIDAD DISTRITAL DE JUAN ESPINOZA MEDRANO
RUC N° : 20208750209
Domicilio legal : PLAZA DE ARMAS S/N DE MOLLEBAMBA
Teléfono: : 983771658
Correo electrónico: : erick_alva030482@hotmail.com, abasmdjem@gmail.com

1.2. OBJETO DE LA CONVOCATORIA

El presente procedimiento de selección tiene por objeto la contratación del servicio de consultoría para la elaboración de expediente técnico para la obra: **“CREACIÓN DEL SISTEMA DE AGUA PARA RIEGO TECNIFICADO A NIVEL PARCELARIO TUCUTA – ANTACUY DE LA COMUNIDAD DE MOLLEBAMBA, DISTRITO DE JUAN ESPINOZA MEDRANO”**

Importante para la Entidad

- *En caso de procedimientos de selección según relación de ítems o por paquete consignar el detalle del objeto de estos.*
- *En caso de proyectos de inversión, se debe consignar el servicio de consultoría de obra materia de la convocatoria, y no la denominación del proyecto.*

Esta nota deberá ser eliminada una vez culminada la elaboración de las bases.

1.3. VALOR REFERENCIAL³

El valor referencial asciende **S/ 90,000.00 (Noventa Mil con 00/100 soles)**, incluidos los impuestos de Ley y cualquier otro concepto que incida en el costo total del servicio de consultoría de obra. El valor referencial ha sido calculado al mes de Marzo de 2021.

Valor Referencial (VR)	Límites ⁴	
	Inferior	Superior
S/ 90,000.00 (Noventa Mil con 00/100 soles)	S/. 81,000.00 (Ochenta y Un Mil con 00/100 soles)	S/. 99,000.00 (Noventa y Nueve Mil con 00/100 soles)

1.4. EXPEDIENTE DE CONTRATACIÓN

El expediente de contratación fue aprobado mediante Resolución de Alcaldía N° 081-2021-A-A-MDJEM-ANT-APU. de fecha 31 de mayo de 2021.

1.5. FUENTE DE FINANCIAMIENTO

³ El monto del valor referencial indicado en esta sección de las bases no debe diferir del monto del valor referencial consignado en la ficha del procedimiento en el SEACE. No obstante, de existir contradicción entre estos montos, primará el monto del valor referencial indicado en las bases aprobadas.

⁴ De acuerdo a lo señalado en el artículo 48 del Reglamento, estos límites se calculan considerando dos (2) decimales. Para ello, si el límite inferior tiene más de dos decimales, se aumenta en un dígito el valor del segundo decimal; en el caso del límite superior, se considera el valor del segundo decimal sin efectuar el redondeo.

RECURSOS DIRETCAMENTE RECAUDADOS

Importante

La fuente de financiamiento debe corresponder a aquella prevista en la Ley de Equilibrio Financiero del Presupuesto del Sector Público del año fiscal en el cual se convoca el procedimiento de selección.

1.6. SISTEMA DE CONTRATACIÓN

El presente procedimiento se rige por el sistema de SUMA ALZADA, de acuerdo con lo establecido en el expediente de contratación respectivo.

Importante

En el caso de supervisión de obras, cuando se haya previsto que las actividades comprenden la liquidación del contrato de obra, la supervisión se rige bajo el sistema de tarifas mientras que la liquidación se rige bajo el sistema a suma alzada.

1.7. ALCANCES DEL REQUERIMIENTO

El alcance de la prestación está definido en el Capítulo III de la presente sección de las bases.

1.8. PLAZO DE PRESTACIÓN DEL SERVICIO DE CONSULTORÍA DE OBRA

Los servicios de consultoría de obra materia de la presente convocatoria se prestarán en el plazo de Sesenta (60) días calendarios, en concordancia con lo establecido en el expediente de contratación.

Importante

En el caso de supervisión de obras, el plazo inicial del contrato debe estar vinculado al del contrato de la obra a ejecutar y comprender hasta la liquidación de la obra, de conformidad con el artículo 10 de la Ley.

1.9. COSTO DE REPRODUCCIÓN Y ENTREGA DE BASES

Los participantes registrados tienen el derecho de recabar un ejemplar de las bases, para cuyo efecto deben cancelar s/.7.00 por reproducción de las bases, en caja de la Municipalidad Distrital de Juan Espinoza Medrano.

Importante

El costo de entrega de un ejemplar de las bases no puede exceder el costo de su reproducción.

1.10. BASE LEGAL

- Los Gobiernos Locales están regidos mediante Ley No 27972- Ley Orgánica de Municipales y sus relaciones, funciones, estructura orgánica presupuestaria y recursos están sujetos a lo dispuesto en la Ley No 27783 - Ley Orgánica de bases de la Descentralización.
- Artículo 02° de la CONSTITUCIÓN POLÍTICA DEL PERÚ (31-10-93), menciona que es derecho de toda persona gozar de un ambiente equilibrado y adecuado al desarrollo de la vida y con respeto a los Recursos Naturales.
- Decreto Legislativo N° 1017, Ley de Contrataciones del Estado (en adelante la Ley), modificada por Ley N° 29873
- Decreto Supremo N° 184-2008-EF, que aprueba el Reglamento de la Ley de Contrataciones del Estado, modificado por Decreto Supremo N° 021-2008-EF. (en adelante El Reglamento), y sus modificatorias por Decreto Supremo N° 140-2009-EF, por Decreto Supremo N° 138-2012-EF y por

Decreto Supremo N° 080-2014-EF.

- Ley N° 27444, Ley del Procedimiento Administrativo General.
- Ley de Recursos Hídricos"- Ley N° 29338, y sus Reglamentos
- Ley de Presupuesto del Sector Público para el Año Fiscal 2014 Cuadragésima Tercera Disposición Complementaria de la Ley N° 30114.
- Ley N° 27806, Ley de Transparencia y de Acceso a la Información Pública.
- Resolución de Contraloría N° 320-2006-CG que aprueba las Normas de Control Interno.
- Directivas del Organismo Supervisor de las Contrataciones del Estado (OSCE).
- Ley N° 27293, Ley del Sistema Nacional de Inversión Pública y su reglamento como la Directiva del SNIP y sus modificaciones.
- Código Civil Libro VII-Fuente de las obligaciones Artículos 1351 y siguientes.
- Decreto Supremo N° 007-2008-TR, Texto Único Ordenado de la Ley de Promoción de la Competitividad, Formalización y Desarrollo de la Micro y Pequeña Empresa y del acceso al empleo decente, Ley MYPE.
- Decreto Supremo N° 008-2008-TR, Reglamento de la Ley MYPE.
- Ley N° 29783, de Seguridad y Salud en el Trabajo y su Reglamento aprobado mediante Decreto Supremo N° 005-2012-TR
- Las referidas normas incluyen sus respectivas disposiciones ampliatorias, modificatorias y conexas, de ser el caso
- DIRECTIVA N° 001-2019-EF/63.011, DIRECTIVA GENERAL DEL SISTEMA NACIONAL DE PROGRAMACIÓN, MULTIANUAL Y GESTIÓN DE INVERSIONES,
- GUÍA GENERAL PARA LA IDENTIFICACIÓN, FORMULACIÓN Y EVALUACIÓN DE PROYECTOS DE INVERSIÓN - 2019
- Decreto de Urgencia N° 070-2020, Decreto de Urgencia para la reactivación económica y atención de la población a través de la inversión pública y gasto corriente ante la emergencia sanitaria producida por el COVID-19.

Las referidas normas incluyen sus respectivas modificaciones, de ser el caso.

CAPÍTULO II DEL PROCEDIMIENTO DE SELECCIÓN

2.1. CALENDARIO DEL PROCEDIMIENTO DE SELECCIÓN

Según el cronograma de la ficha de selección de la convocatoria publicada en el SEACE.

Importante

De conformidad con la vigesimosegunda Disposición Complementaria Final del Reglamento, en caso la Entidad (Ministerios y sus organismos públicos, programas o proyectos adscritos) haya difundido el requerimiento a través del SEACE siguiendo el procedimiento establecido en dicha disposición, no procede formular consultas u observaciones al requerimiento.

2.2. CONTENIDO DE LAS OFERTAS

2.2.1. OFERTA TÉCNICA

La oferta contendrá, además de un índice de documentos⁵, la siguiente documentación:

2.2.1.1. Documentación de presentación obligatoria

A. Documentos para la admisión de la oferta

a.1) Declaración jurada de datos del postor. (**Anexo N° 1**)

a.2) Documento que acredite la representación de quien suscribe la oferta.

En caso de persona jurídica, copia del certificado de vigencia de poder del representante legal, apoderado o mandatario designado para tal efecto.

En caso de persona natural, copia del documento nacional de identidad o documento análogo, o del certificado de vigencia de poder otorgado por persona natural, del apoderado o mandatario, según corresponda.

El certificado de vigencia de poder expedido por registros públicos no debe tener una antigüedad mayor de treinta (30) días calendario a la presentación de ofertas, computada desde la fecha de emisión.

En el caso de consorcios, este documento debe ser presentado por cada uno de los integrantes del consorcio que suscriba la promesa de consorcio, según corresponda.

Advertencia

De acuerdo con el artículo 4 del Decreto Legislativo N° 1246, las Entidades están prohibidas de exigir a los administrados o usuarios la información que puedan obtener directamente mediante la interoperabilidad a que se refieren los artículos 2 y 3 de dicho Decreto Legislativo. En esa medida, si la Entidad es usuaria de la Plataforma de Interoperabilidad del Estado – PIDE⁶ y siempre que el servicio web se encuentre activo en el Catálogo de Servicios de dicha plataforma, no corresponderá exigir el certificado de vigencia de poder y/o documento nacional de identidad.

⁵ La omisión del índice no determina la no admisión de la oferta.

⁶ Para mayor información de las Entidades usuarias y del Catálogo de Servicios de la Plataforma de Interoperabilidad del Estado – PIDE ingresar al siguiente enlace <https://www.gobiernodigital.gob.pe/interoperabilidad/>

- a.3) Declaración jurada de acuerdo con el literal b) del artículo 52 del Reglamento. **(Anexo N° 2)**
- a.4) Declaración jurada de cumplimiento de los Términos de Referencia contenidos en el numeral 3.1 del Capítulo III de la presente sección. **(Anexo N° 3)**
- a.5) Declaración jurada de plazo de prestación del servicio de consultoría de obra. **(Anexo N° 4).**
- a.6) Promesa de consorcio con firmas legalizadas, de ser el caso, en la que se consigne los integrantes, el representante común, el domicilio común y las obligaciones a las que se compromete cada uno de los integrantes del consorcio así como el porcentaje equivalente a dichas obligaciones. **(Anexo N° 5)**

Importante

El órgano encargado de las contrataciones o el comité de selección, según corresponda, verifica la presentación de los documentos requeridos. De no cumplir con lo requerido, la oferta se considera no admitida.

B. Documentos para acreditar los requisitos de calificación

Incorporar en la oferta los documentos que acreditan los “**Requisitos de Calificación**” que se detallan en el numeral 3.2 del Capítulo III de la presente sección de las bases.

2.2.1.2. Documentación de presentación facultativa:

- a) En el caso de microempresas y pequeñas empresas integradas por personas con discapacidad, o en el caso de consorcios conformados en su totalidad por estas empresas, deben presentar la constancia o certificado con el cual acredite su inscripción en el Registro de Empresas Promocionales para Personas con Discapacidad⁷.
- b) Incorporar en la oferta los documentos que acreditan los “**Factores de Evaluación**” establecidos en el Capítulo IV de la presente sección de las bases, a efectos de obtener el puntaje previsto en dicho Capítulo para cada factor.
- c) Solicitud de bonificación por tener la condición de micro y pequeña empresa. **(Anexo N° 11)**

Advertencia

El órgano encargado de las contrataciones o el comité de selección, según corresponda, no podrá exigir al postor la presentación de documentos que no hayan sido indicados en los acápites “Documentos para la admisión de la oferta”, “Requisitos de calificación” y “Factores de evaluación”.

2.2.2. OFERTA ECONÓMICA

La oferta económica expresada en **SOLES** debe registrarse directamente en el formulario electrónico del SEACE.

Adicionalmente, se debe adjuntar el **Anexo N° 6**, en el caso de procedimientos convocados a precios unitarios o tarifas.

⁷ Dicho documento se tendrá en consideración en caso de empate, conforme a lo previsto en el artículo 91 del Reglamento.

En el caso de procedimientos convocados a suma alzada únicamente se debe adjuntar el **Anexo N° 6**, cuando corresponda indicar el monto de la oferta de la prestación accesoria o que el postor goza de alguna exoneración legal.

El monto total de la oferta económica y los subtotales que lo componen deben ser expresados con dos (2) decimales. Los precios unitarios o tarifas pueden ser expresados con más de dos (2) decimales.

Importante

- *El órgano encargado de las contrataciones o el comité de selección, según corresponda, declara no admitidas las ofertas que no se encuentren dentro de los límites del valor referencial previstos en el numeral 28.2 del artículo 28 de la Ley.*
- *La estructura de costos, se presenta para el perfeccionamiento del contrato.*

2.3. DETERMINACIÓN DEL PUNTAJE TOTAL DE LAS OFERTAS

Una vez evaluadas las ofertas técnica y económica se procederá a determinar el puntaje total de las mismas.

El puntaje total de las ofertas es el promedio ponderado de ambas evaluaciones, obtenido de la aplicación de la siguiente fórmula:

$$PTP_i = c_1 PT_i + c_2 Pe_i$$

Donde:

- PTP_i = Puntaje total del postor i
PT_i = Puntaje por evaluación técnica del postor i
Pe_i = Puntaje por evaluación económica del postor i
c₁ = Coeficiente de ponderación para la evaluación técnica.
c₂ = Coeficiente de ponderación para la evaluación económica.

Se aplicarán las siguientes ponderaciones:

- c₁ = [INDICAR COEFICIENTE, CONSIDERANDO QUE $0.80 \leq c_1 \leq 0.90$]
c₂ = [INDICAR COEFICIENTE, CONSIDERANDO QUE $0.10 \leq c_2 \leq 0.20$]

Donde: c₁ + c₂ = 1.00

2.4. REQUISITOS PARA PERFECCIONAR EL CONTRATO

El postor ganador de la buena pro debe presentar los siguientes documentos para perfeccionar el contrato:

- a) Garantía de fiel cumplimiento del contrato. [CARTA FIANZA Y/O PÓLIZA DE CAUCIÓN].
- b) Garantía de fiel cumplimiento por prestaciones accesorias, de ser el caso.
- c) Contrato de consorcio con firmas legalizadas ante Notario de cada uno de los integrantes, de ser el caso.
- d) Código de cuenta interbancaria (CCI) o, en el caso de proveedores no domiciliados, el número de su cuenta bancaria y la entidad bancaria en el exterior.
- e) Copia de la vigencia del poder del representante legal de la empresa que acredite que cuenta con facultades para perfeccionar el contrato, cuando corresponda.
- f) Copia de DNI del postor en caso de persona natural, o de su representante legal en caso de persona jurídica.

Advertencia

De acuerdo con el artículo 4 del Decreto Legislativo N° 1246, las Entidades están prohibidas de exigir a los administrados o usuarios la información que puedan obtener directamente mediante la interoperabilidad a que se refieren los artículos 2 y 3 de dicho Decreto Legislativo. En esa medida, si la Entidad es usuaria de la Plataforma de Interoperabilidad del Estado – PIDE⁸ y siempre que el servicio web se encuentre activo en el Catálogo de Servicios de dicha plataforma, no corresponderá exigir los documentos previstos en los literales e) y f).

- g) Domicilio para efectos de la notificación durante la ejecución del contrato.
- h) Detalle de los precios unitarios de la oferta económica⁹.
- i) Estructura de costos de la oferta económica.
- j) Detalle del monto de la oferta económica de cada uno de los servicios de consultoría de obra que conforman el paquete¹⁰.
- k) Copia de los diplomas que acrediten la formación académica requerida del personal clave, en caso que el grado o título profesional requerido no se encuentren publicados en el Registro Nacional de Grados Académicos y Títulos Profesionales a cargo de la de la Superintendencia Nacional de Educación Superior Universitaria – SUNEDU¹¹.
- l) Copia de (i) contratos y su respectiva conformidad o (ii) constancias o (iii) certificados o (iv) cualquier otra documentación que, de manera fehaciente demuestre la experiencia del personal clave.
- m) Copia de documentos que sustenten la propiedad, la posesión, el compromiso de compra venta o alquiler u otro documento que acredite la disponibilidad del requisito de calificación equipamiento estratégico. En el caso que el postor ganador sea un consorcio los documentos de acreditación de este requisito pueden estar a nombre del consorcio o de uno de sus integrantes¹².

Importante

- *La Entidad debe aceptar las diferentes denominaciones utilizadas para acreditar la carrera profesional requerida, aun cuando no coincida literalmente con aquella prevista en los requisitos de calificación (por ejemplo Ingeniería Ambiental, Ingeniería en Gestión Ambiental, Ingeniería y Gestión Ambiental u otras denominaciones).*
- *Los documentos que acreditan la experiencia del personal clave deben incluir como mínimo los nombres y apellidos del personal, el cargo desempeñado, el plazo de la prestación indicando el día, mes y año de inicio y culminación, el nombre de la Entidad u organización que emite el documento, la fecha de emisión y nombres y apellidos de quien suscribe el documento.*

En caso estos documentos establezcan el plazo de la experiencia adquirida por el personal clave en meses sin especificar los días la Entidad debe considerar el mes completo.

De presentarse experiencia ejecutada paralelamente (traslape), para el cómputo del tiempo de dicha experiencia sólo se considerará una vez el periodo traslapado. No obstante, de presentarse periodos traslapados en el supervisor de obra, no se considera ninguna de las experiencias acreditadas, salvo la supervisión de obras por paquete.

Se considerará aquella experiencia que no tenga una antigüedad mayor a veinticinco (25) años anteriores a la fecha de la presentación de ofertas.

Asimismo, la Entidad debe valorar de manera integral los documentos presentados para

⁸ Para mayor información de las Entidades usuarias y del Catálogo de Servicios de la Plataforma de Interoperabilidad del Estado – PIDE ingresar al siguiente enlace <https://www.gobiernodigital.gob.pe/interoperabilidad/>

⁹ Incluir solo en caso de la contratación bajo el sistema a suma alzada.

¹⁰ Incluir solo en caso de contrataciones por paquete.

¹¹ <https://enlinea.sunedu.gob.pe/>

¹² Incluir solo en caso se haya incluido el equipamiento estratégico como requisito de calificación.

acreditar dicha experiencia. En tal sentido, aun cuando en los documentos presentados la denominación del cargo o puesto no coincida literalmente con aquella prevista en los requisitos de calificación, se deberá validar la experiencia si las actividades que realizó el profesional corresponden con la función propia del cargo o puesto requerido.

- Cuando el postor ganador de la buena pro presenta como personal clave a profesionales que se encuentren prestando servicios como residente o supervisor en obras contratadas por la Entidad que no cuentan con recepción, procede otorgar plazo adicional para subsanar, conforme lo previsto en el literal a) del artículo 141 del Reglamento.
- En caso que el postor ganador de la buena pro sea un consorcio, las garantías que presente este para el perfeccionamiento del contrato, así como durante la ejecución contractual, de ser el caso, además de cumplir con las condiciones establecidas en el artículo 33 de la Ley y en el artículo 148 del Reglamento, deben consignar expresamente el nombre completo o la denominación o razón social de los integrantes del consorcio, en calidad de garantizados, de lo contrario no podrán ser aceptadas por las Entidades. No se cumple el requisito antes indicado si se consigna únicamente la denominación del consorcio, conforme lo dispuesto en la Directiva "Participación de Proveedores en Consorcio en las Contrataciones del Estado".
- En los contratos de consultoría de obras que celebren las Entidades con las micro y pequeñas empresas, estas últimas pueden otorgar como garantía de fiel cumplimiento el diez por ciento (10%) del monto del contrato original, porcentaje que es retenido por la Entidad durante la primera mitad del número total de pagos a realizarse, de forma prorrateada en cada pago, con cargo a ser devuelto a la finalización del mismo, conforme lo establece el numeral 149.4 del artículo 149 del Reglamento. Para dicho efecto los postores deben encontrarse registrados en el REMYPE, consignando en la Declaración Jurada de Datos del Postor (Anexo N° 1) o en la solicitud de retención de la garantía durante el perfeccionamiento del contrato, que tienen la condición de MYPE, lo cual será verificado por la Entidad en el link <http://www2.trabajo.gob.pe/servicios-en-linea-2-2> opción consulta de empresas acreditadas en el REMYPE.

Importante

- Corresponde a la Entidad verificar que las garantías presentadas por el postor ganador de la buena pro cumplan con los requisitos y condiciones necesarios para su aceptación y eventual ejecución; sin perjuicio de la determinación de las responsabilidades funcionales que correspondan.
- De conformidad con el Reglamento Consular del Perú aprobado mediante Decreto Supremo N° 076-2005-RE para que los documentos públicos y privados extendidos en el exterior tengan validez en el Perú, deben estar legalizados por los funcionarios consulares peruanos y refrendados por el Ministerio de Relaciones Exteriores del Perú, salvo que se trate de documentos públicos emitidos en países que formen parte del Convenio de la Apostilla, en cuyo caso bastará con que estos cuenten con la Apostilla de la Haya¹³.
- La Entidad no puede exigir documentación o información adicional a la consignada en el presente numeral para el perfeccionamiento del contrato.

2.5. PERFECCIONAMIENTO DEL CONTRATO

El contrato se perfecciona con la suscripción del documento que lo contiene. Para dicho efecto el postor ganador de la buena pro, dentro del plazo previsto en el artículo 141 del Reglamento, debe presentar la documentación requerida en **Mesa de Partes de la Entidad, sito en Plaza de Armas S/N - MOLLEBAMBA, Distrito de Juan Espinoza Medrano, Provincia de Antabamba – Apurímac.**

¹³ Según lo previsto en la Opinión N° 009-2016/DTN.

2.6. ADELANTOS¹⁴

“La Entidad no otorgara adelantos por la prestación”

2.7. FORMA DE PAGO

Los pagos al consultor se efectuarán en Tres armadas mediante las aprobaciones por parte del Responsable Gerencia de Infraestructura - Estudios y Proyectos de las tareas correspondientes, los pagos se realizarán de la manera siguiente:

- 30% a la presentación del PRIMER ENTREGABLE: (Informe N° 01), previa conformidad otorgada por la Entidad a través del Área de Infraestructura – Estudios y Proyectos.
- 60% a la presentación del SEGUNDO ENTREGABLE: (Informe N° 02), previa conformidad otorgada por la Entidad a través del Área de Infraestructura – Estudios y Proyectos., con la presentación de los ejemplares finales.
- 10% a la aprobación del Expediente técnico Definitivo por el programa Mi Riego u otro sector del Ministerio De Agricultura, así mismo por la municipalidad, previa conformidad otorgada por la Entidad a través del Área de Infraestructura – Estudios y Proyectos., con la presentación de tres ejemplares finales.

Dicha documentación se debe presentar en mesa de partes de la Municipalidad Distrital de Juan Espinoza Medrano, sito en **Plaza de Armas S/N - MOLLEBAMBA**, Distrito de Juan Espinoza Medrano, Provincia de Antabamba – Apurímac.

¹⁴ Si la Entidad ha previsto la entrega de adelantos, debe prever el plazo en el cual el contratista debe solicitar el adelanto, así como el plazo de entrega del mismo, conforme a lo previsto en el artículo 156 del Reglamento.

CAPÍTULO III REQUERIMIENTO

Importante

De conformidad con el numeral 29.8 del artículo 29 del Reglamento, el área usuaria es responsable de la adecuada formulación del requerimiento, debiendo asegurar la calidad técnica y reducir la necesidad de su reformulación por errores o deficiencias técnicas que repercutan en el proceso de contratación

3.1. TERMINOS DE REFERENCIA

TÉRMINOS DE REFERENCIA PARA LA ELABORACIÓN DEL EXPEDIENTE TÉCNICO DEL PROYECTO:

TIPOLOGÍA RIEGO TECNIFICADO

1. NOMBRE DEL PROYECTO.

“CREACION DEL SISTEMA DE AGUA PARA RIEGO TECNIFICADO A NIVEL PARCELARIO TUCUTA – ANTACUY DE LA COMUNIDAD DE MOLLEBAMBA, DISTRITO DE JUAN ESPINOZA MEDRANO, PROVINCIA DE ANTABAMBA – APURIMAC”. CODIGO UNICO DE INVERSIONES N° 2512692

2. ANTECEDENTES

Es política de la Municipalidad Distrital de Juan Espinoza Medrano, promover e impulsar el desarrollo socioeconómico sostenido social y armónico del Distrito, teniendo en cuenta los sectores estratégicos y crear las condiciones que permitan elevar el nivel de vida de los sectores con menores ingresos de la comunidad, por ello prioriza la CONTRATACIÓN DE UNA PERSONA NATURAL O JURIDICA, para elaborar Expediente Técnico denominado **“CREACION DEL SISTEMA DE AGUA PARA RIEGO TECNIFICADO A NIVEL PARCELARIO TUCUTA – ANTACUY DE LA COMUNIDAD DE MOLLEBAMBA, DISTRITO DE JUAN ESPINOZA MEDRANO, PROVINCIA DE ANTABAMBA – APURIMAC”**. CODIGO UNICO DE INVERSIONES N° 2512692, con lo cual se estaría promoviendo prácticas más eficientes en el uso del recurso hídrico para el sector agricultura.

La Municipalidad Distrital de Juan Espinoza Medrano, es un organismo público con personería jurídica de derecho público interno y con autonomía económica, administrativa y financiera.

En el presente año 2021, la Municipalidad distrital de Juan Espinoza Medrano, ha considerado en el Presupuesto Institucional de Apertura para el ejercicio presupuestal 2021; del estudio definitivo a nivel de expediente técnico denominado **“CREACION DEL SISTEMA DE AGUA PARA RIEGO TECNIFICADO A NIVEL PARCELARIO TUCUTA – ANTACUY DE LA COMUNIDAD DE MOLLEBAMBA, DISTRITO DE JUAN ESPINOZA MEDRANO, PROVINCIA DE ANTABAMBA – APURIMAC”**. CODIGO UNICO DE INVERSIONES N° 2512692.

Los Gobiernos Locales están regidos mediante Ley No 27972- Ley Orgánica de Municipales y sus relaciones, funciones, estructura orgánica presupuestaria y recursos están sujetos a lo dispuesto en la Ley No 27783 - Ley Orgánica de bases de la Descentralización y demás normas reglamentarias complementarias, en lo que fuera pertinente.

La ejecución del proyecto será financiada a través del **FONDO PROGRAMA SIERRA AZUL**.

Que, el Decreto Legislativo N° 997, Ley de Organización y Funciones del Ministerio de Agricultura, que por la Ley N° 30048 cambia de denominación a Ministerio de Agricultura y Riego, establece entre otras funciones, que este Ministerio promueve la ampliación de las tierras dedicadas a la agricultura, fomentando el desarrollo de proyectos de irrigación y otros mecanismos de aprovechamiento de las tierras con aptitud agraria, en coordinación con los sectores e instituciones que corresponda;

Que, mediante la Quincuagésima Disposición Complementaria Final de la Ley N° 29951, Ley de Presupuesto del Sector Público para el Año Fiscal 2013, se creó el Fondo de Promoción del Riego en la Sierra - MI RIEGO, a cargo del entonces Ministerio de Agricultura - MINAG, ahora Ministerio de Agricultura y Riego - MINAGRI, orientado a reducir las brechas en la provisión de servicios e infraestructura del uso de los recursos hídricos con fines agrícolas que tengan el mayor impacto en la reducción de la pobreza y la pobreza extrema en el país ubicadas por encima de los 1 500 metros sobre el nivel del mar, a través del financiamiento de proyectos de inversión pública de los tres niveles de gobierno, incluyendo los estudios de pre inversión;

Que, a través de la Sexagésima Disposición Complementaria Final de la Ley N° 30281, Ley de Presupuesto del Sector Público para el Año Fiscal 2015, se establece que el Fondo de Promoción del Riego en la Sierra - MI RIEGO, está orientado a reducir las brechas en la provisión de los servicios e infraestructura del uso de los recursos hídricos con fines agrícolas, con mayor impacto en la reducción de la pobreza y la pobreza extrema en el país, en poblaciones ubicadas por encima de los 1 000 metros sobre el nivel del mar;

Que, mediante el Decreto Supremo N° 002-2013-AG, se aprobó el “Reglamento del Fondo de Promoción del Riego en la Sierra - MI RIEGO”, el cual tiene por objeto establecer las disposiciones reglamentarias del referido Fondo, estableciendo sus características, el destino de los recursos, los criterios de selección y asignación, la forma de participación de los niveles de gobierno, el procedimiento para la selección de proyectos y estudios, y la conformación y funciones del marco organizativo que tendrá a cargo dicho Fondo, entre otros.

De conformidad con lo establecido por el numeral 8) del artículo 118 de la Constitución Política del Perú; la Ley N° 29158, Ley Orgánica del Poder Ejecutivo; y, la Ley N° 30518, Ley de Presupuesto del Sector Público para el Año Fiscal 2017; Artículo 1.- Objeto del Reglamento

El presente Reglamento tiene por objeto establecer las disposiciones reglamentarias del Fondo Sierra Azul, a cargo del Ministerio de Agricultura y Riego, cuya denominación ha sido establecida en el literal d) del artículo 19 y contemplada en la Décimo Tercera Disposición Complementaria Final de la Ley N° 30518, Ley de Presupuesto del Sector Público para el Año Fiscal 2017; estableciendo sus características, el destino de los recursos, los criterios de selección y asignación, la forma de participación de los niveles de gobierno, el procedimiento para la selección de proyectos de inversión pública; y, la conformación y funciones del marco organizativo que tendrá a su cargo dicho Fondo.

3. DESCRIPCIÓN DE LA ZONA DE PROYECTO

3.1 Ubicación del proyecto.

A. UBICACIÓN POLÍTICA		
REGION	:	APURÍMAC
PROVINCIA	:	ANTABAMBA
DISTRITO	:	JUAN ESPINOZA MEDRANO
COMUNIDAD	:	COMUNIDAD CAMPESINA DE MOLLEBAMBA
SECTORES	:	ANTACUY, LAPACA, CHIPO Y COLCABAMBA
REGIÓN NATURAL	:	SIERRA
ALTITUD	:	3510 - 3550 MSNM
CODIGO OBIGEO	:	030304
COORDENADAS UTM WGS 84	:	Este 7250451.02 Norte 8404379.46
B.- UBICACIÓN HIDROGRÁFICA		
CUENCA	:	RIO PACHACHACA
SUB CUENCA	:	RIO ANTABAMBA
MICROCUENCA	:	RIO MOLLEBAMBA
RIACHUELO	:	TUCUTA
RIACHUELO	:	TUCUTA
COORDENADAS UTM WGS 84 DE FUENTES NATURALES	:	ESTE = 727654.466, NORTE = 8395385.204

Gráfico N° 002 Ubicación geográfica del distrito Juan Espinoza Medrano.

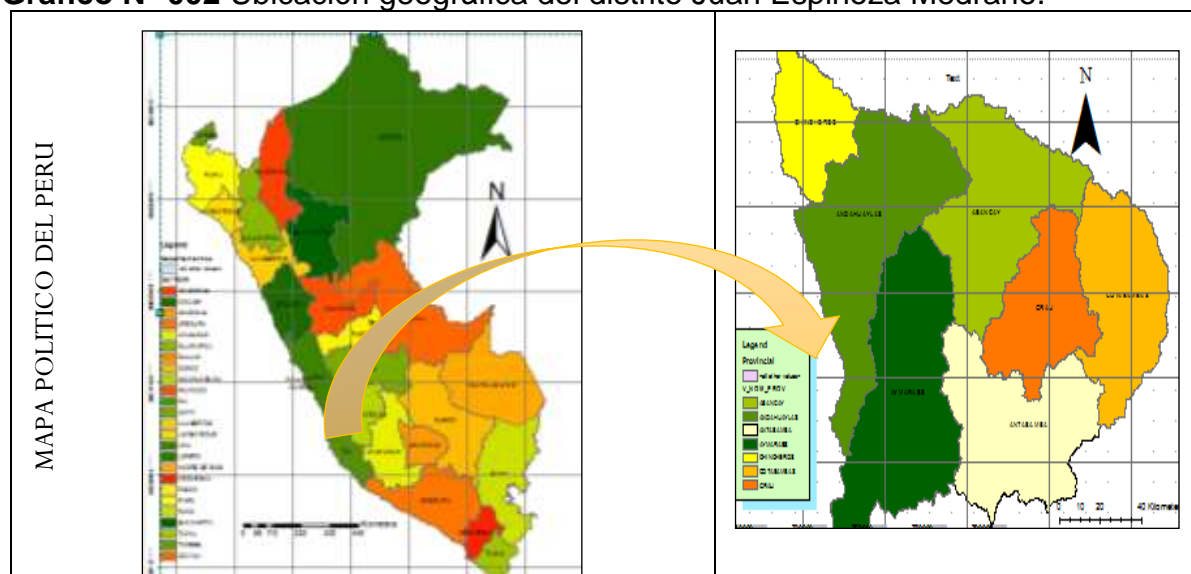

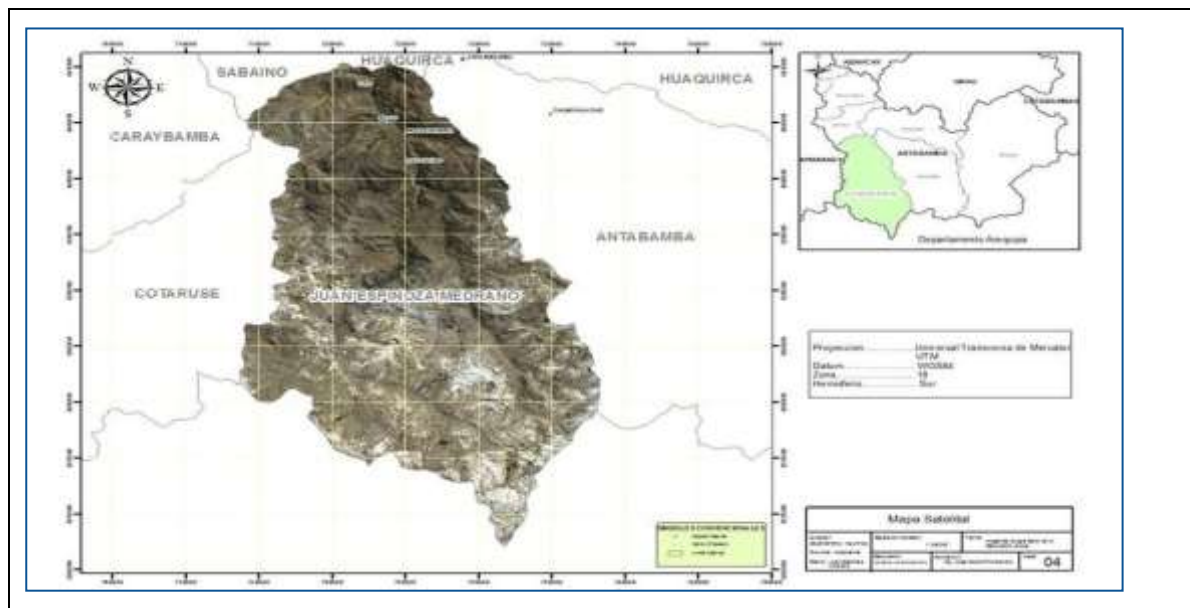

Fuente. Elaboración en Arc GIS equipo técnico

3.2 Accesibilidad

Se puede acceder al distrito mediante dos vías afirmadas que parten de la carretera asfaltada Abancay-Lima (ruta 26. El primer acceso se inicia en el desvío ubicado en el puente Aparaya, Km 120, carretera Caraybamba – Mollebamba, y la otra vía empieza en el Km 72, desvío Santa Rosa a Antabamba – Mollebamba. Hacia las comunidades se accede mediante trochas carrozables.

Cuadro N° 005: vías de comunicación al distrito de JEM

Partida -Destino	Tiempo horas	Distancia Km.	Tipo de vía	Vehículo
Ruta 1: Abancay-Santa Rosa-Antabamba-Mollebamba	05	180,0	Asfaltada-Trocha afirmada gran parte	Camioneta, bus, autos
Ruta 1: Abancay-Chalhuanca Caraybamba Mollebamba	05	204	Asfaltado-trocha afirmada	Camioneta, bus, autos

Fuente: plan concertado distrital 2011 – 2022

3.3 Área de Influencia y Beneficiarios

Área de Estudio

Es el área de estudio del proyecto comprende la comunidad de Mollebamba perteneciente al distrito de Juan Espinoza Medrano, provincia de Antabamba – Apurímac.

Área de influencia

En la fotografía se observa el área de influencia a beneficiar y los sectores de riego, las mismas que alojan una gran cantidad de familias que padecen el recurso hídrico por la falta de ampliación de una infraestructura hidráulica

Imagen N° 001

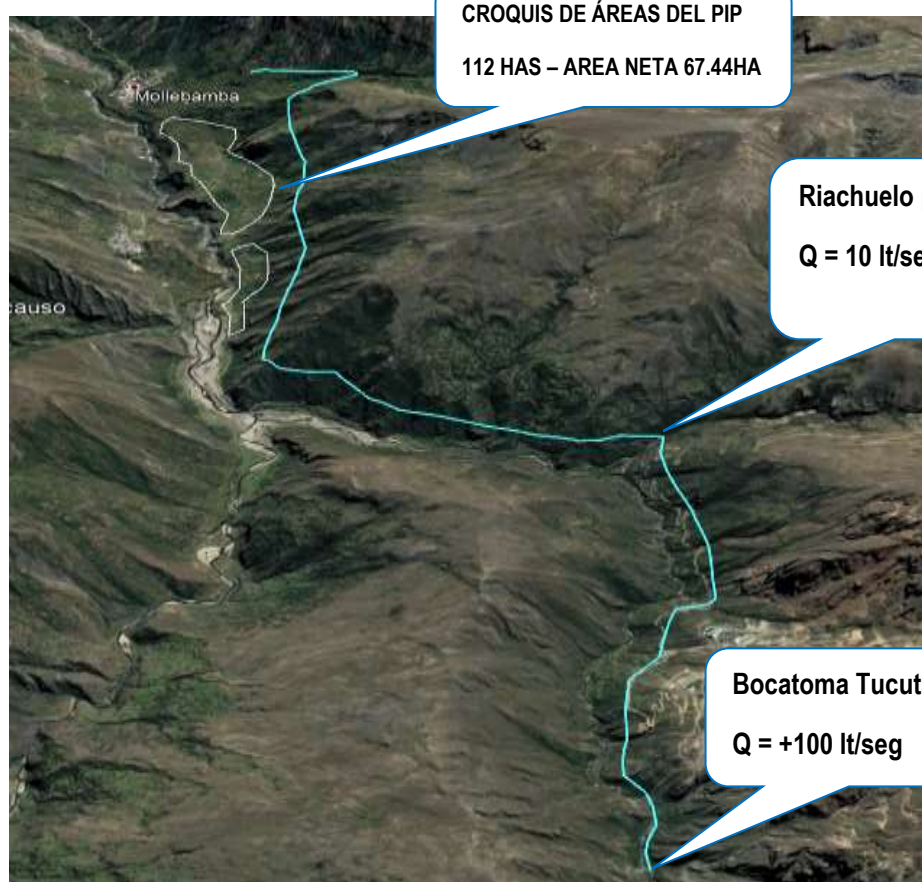



3.4 DESCRIPCIÓN DEL PIP

ITEM	DESCRIPCION	UND	METRADO
01	OBRAS COMUNES Y CIVILES		
01.01	OBRAS PROVISIONALES	GLB	1.00
01.02	TRABAJOS PRELIMINARES	GLB	1.00
02	SISTEMA DE RIEGO TUCUTA - PALCA		
02.01	BOCATOMA TIPO BARRAJE (02 UND)	UND	2.00
02.02	DESARENADOR- VERTEDERO LATERAL (02 UND)	UND	2.00
02.03	LINEA DE CONDUCCION (12,140.00 ml)	ML	12,140.00
02.04	PASE AEREO L= 10.00MTS (05 UND)	UND	5.00
02.05	CAMARA DE INSPECCION (48 UND)	UND	48.00
02.06	LINEA DE CONDUCCION (49.00 ml)	ML	49.00
02.07	CAMARA DE REUNION (01 UND)	UND	1.00
02.08	LINEA DE CONDUCCION (29.00 ml)	ML	29.00
02.09	RESERVORIO PARA ALMACENAMIENTO CAP=760.00 M3 (KM 10+620.00)	M3	1.00
02.10	RESERVORIO PARA ALMACENAMIENTO CAP=760.00 M3 (KM 12+140.00)	M3	1.00
02.11	LINEA DE CONDUCCION HACIA EL SECTOR CHALLHUAYRE (KM 1+388.17)	ML	1,388.17

02.12	CABEZAL DE RIEGO (02 UND)	UND	2.00
02.13	RED DE DISTRIBUCION (12,171.65 ML)	ML	12,171.65
02.14	VALVULA DE AIRE (14 UND)	UND	14.00
02.15	VALVULA DE CONTROL (10 UND)	UND	10.00
02.16	VALVULA REDUCTORA DE PRESION (14 UND)	UND	14.00
03	OBRAS PARCELARIAS		
03.01	VÁLVULAS PARCELARIAS (77 UND)	UND	77.00
03.02	HIDRANTES (144 UND)	UND	144.00
03.03	LATERAL DE RIEGO (L=13,452.00ml)	ML	13,452.00
03.04	VALVULA DE PURGA (100 UND)	UND	100.00
03.05	EMISORES DE RIEGO (1,121.00 UND)	UND	1,121.00
04	CAPACITACION		
04.01	CAPACITACION DE OPERACION Y MANT. DE SISTEMA DE RIEGO / ASPERSION	GLB	1.00
04.02	MEJORA DE LA TECNIFICACIÓN AGRÍCOLA	GLB	1.00
04.03	CAPACITACION EN GESTION DEL AGUA DE COMITÉ USUARIOS	GLB	1.00
05	SEGURIDAD Y SALUD OCUPACIONAL	GLB	1.00
06	MITIGACION AMBIENTAL Y ESTIMACION DE RIESGO.	GLB	1.00
07	OTROS	GLB	1.00
08	FLETE	GLB	1.00

Fuente Equipo Técnico 2020

4. MARCO NORMATIVO.

El siguiente listado de normas no debe considerarse una restricción para el Consultor, por cuanto éste deberá considerar cualquier otra norma que sea de aplicación al objeto de la convocatoria y que se encuentre vigente al momento de la formulación del estudio.

4.1 Normas relacionadas al servicio de Consultoría

- Los Gobiernos Locales están regidos mediante Ley No 27972- Ley Orgánica de Municipales y sus relaciones, funciones, estructura orgánica presupuestaria y recursos están sujetos a lo dispuesto en la Ley No 27783 - Ley Orgánica de bases de la Descentralización.
- Artículo 02º de la CONSTITUCIÓN POLÍTICA DEL PERÚ (31-10-93), menciona que es derecho de toda persona gozar de un ambiente equilibrado y adecuado al desarrollo de la vida y con respeto a los Recursos Naturales.
- Decreto Legislativo N° 1017, Ley de Contrataciones del Estado (en adelante la Ley), modificada por Ley N° 29873
- Decreto Supremo N° 184-2008-EF, que aprueba el Reglamento de la Ley de Contrataciones del Estado, modificado por Decreto Supremo N° 021-2008-EF. (en adelante El Reglamento), y sus modificatorias por Decreto Supremo N° 140-2009-EF, por Decreto Supremo N° 138-2012-EF y por Decreto Supremo N° 080-2014-EF.
- Ley N° 27444, Ley del Procedimiento Administrativo General.
- Ley de Recursos Hídricos"- Ley N° 29338, y sus Reglamentos
- Ley de Presupuesto del Sector Público para el Año Fiscal 2014 Cuadragésima Tercera Disposición Complementaria de la Ley N° 30114.
- Ley N° 27806, Ley de Transparencia y de Acceso a la Información Pública.

- Resolución de Contraloría N° 320-2006-CG que aprueba las Normas de Control Interno.
- Directivas del Organismo Supervisor de las Contrataciones del Estado (OSCE).
- Ley N° 27293, Ley del Sistema Nacional de Inversión Pública y su reglamento como la Directiva del SNIP y sus modificaciones.
- Código Civil Libro VII-Fuente de las obligaciones Artículos 1351 y siguientes.
- Decreto Supremo N° 007-2008-TR, Texto Único Ordenado de la Ley de Promoción de la Competividad, Formalización y Desarrollo de la Micro y Pequeña Empresa y del acceso al empleo decente, Ley MYPE.
- Decreto Supremo N° 008-2008-TR, Reglamento de la Ley MYPE.
- Ley N° 29783, de Seguridad y Salud en el Trabajo y su Reglamento aprobado mediante Decreto Supremo N° 005-2012-TR
- Las referidas normas incluyen sus respectivas disposiciones ampliatorias, modificatorias y conexas, de ser el caso
- DIRECTIVA N° 001-2019-EF/63.011, DIRECTIVA GENERAL DEL SISTEMA NACIONAL DE PROGRAMACIÓN, MULTIANUAL Y GESTIÓN DE INVERSIONES,
- GUÍA GENERAL PARA LA IDENTIFICACIÓN, FORMULACIÓN Y EVALUACIÓN DE PROYECTOS DE INVERSIÓN - 2019
- Decreto de Urgencia N° 070-2020, Decreto de Urgencia para la reactivación económica y atención de la población a través de la inversión pública y gasto corriente ante la emergencia sanitaria producida por el COVID-19.

4.2 Normas relacionadas a proyectos agrícolas.

El consultor utilizará las normas y guías para la formulación de proyectos de inversión agrícola y que serán de uso obligatorio para el diseño y especificaciones técnicas del proyecto agrícola.

- Guía Metodológica para formulación de proyectos de inversión pública de Riego Menor - Ministerio de Economía y Finanzas de la Dirección General de Política de Inversiones del Sector Público- DGPI
- Guía Metodológica para la Identificación, Formulación, y Evaluación de proyectos de Riego Grandes y Medianos - Ministerio de Economía y Finanzas de la Dirección General de Programación Multianual del Sector Público- DGPM
- Artículos 09º, 10º y 11º del capítulo III del Código del Medio Ambiente y de los Recursos Naturales, DL N ° 613 – 08/Sep./90.
- El Fondo de Promoción del Riego en la Sierra “MI RIEGO” fue creado mediante la Quincuagésima disposición Complementaria Final de la Ley N° 29951 - Ley de Presupuesto del Sector Público para el Año Fiscal 2013, y es el Ministerio de Agricultura la encargada de dicho Fondo.
- Mediante Decreto Supremo N° 002-2013-AG Aprueba el Reglamento del Fondo de Promoción del Riego en la Sierra “MI RIEGO” y crea Grupo de Trabajo. Emitido en el diario El Peruano el Sábado, 26 de enero de 2013.

El consultor utilizará las normas y manuales referidas a otros sectores como en el caso de modificación de vías al MTC y que serán de uso obligatorio para el diseño, mejoramiento, rehabilitación, conservación, especificaciones técnicas, tránsito, señalización y otros que sean necesarios.

5. FINALIDAD PÚBLICA

Es política de la Municipalidad Distrital de Juan Espinoza Medrano, promover e impulsar el desarrollo socioeconómico sostenido social y armónico del Distrito, teniendo en cuenta los sectores estratégicos y crear las condiciones que permitan elevar el nivel de vida de los sectores con menores ingresos de la comunidad, por ello prioriza la CONTRATACIÓN DE UNA PERSONA NATURAL O JURIDICA, para elaborar Expediente Técnico denominado **“CREACION DEL SISTEMA DE AGUA PARA RIEGO TECNIFICADO A NIVEL PARCELARIO TUCUTA – ANTACUY DE LA COMUNIDAD DE MOLLEBAMBA, DISTRITO DE JUAN ESPINOZA MEDRANO, PROVINCIA DE ANTABAMBA – APURIMAC”**. CODIGO UNICO DE INVERSIONES N° 2512692. Con lo cual se estaría promoviendo prácticas más eficientes en el uso del recurso hídrico para el sector agricultura.

La Municipalidad Distrital de JEM, es un organismo público con personería jurídica de derecho público interno y con autonomía económica, administrativa y financiera.

En el presente año 2021, la Municipalidad distrital de JEM, ha priorizado la elaboración del estudio definitivo a nivel de expediente técnico denominado **“CREACION DEL SISTEMA DE AGUA PARA RIEGO TECNIFICADO A NIVEL PARCELARIO TUCUTA – ANTACUY DE LA COMUNIDAD DE MOLLEBAMBA, DISTRITO DE JUAN ESPINOZA MEDRANO, PROVINCIA DE ANTABAMBA – APURIMAC”**. CODIGO UNICO DE INVERSIONES N° 2512692.

6. OBJETIVO DE LA CONSULTORIA

El objetivo de la Consultoría es elaborar el estudio de expediente técnico y/o estudio definitivo del Proyecto denominado: **“CREACION DEL SISTEMA DE AGUA PARA RIEGO TECNIFICADO A NIVEL PARCELARIO TUCUTA – ANTACUY DE LA COMUNIDAD DE MOLLEBAMBA, DISTRITO DE JUAN ESPINOZA MEDRANO, PROVINCIA DE ANTABAMBA – APURIMAC”**. CODIGO UNICO DE INVERSIONES N° 2512692.

7. ALCANCES y DESCRIPCIÓN DEL SERVICIO DE CONSULTORIA

PERFIL DEL CONSULTOR

Persona Natural o Jurídica.

Experiencia Comprobada en la Elaboración, Formulación de Expedientes Técnicos y Proyectos de Inversión Pública.

No estar impedido para prestar servicios en los proyectos que financia el Gobierno Local o Gobierno Central.

Inscripción en el Registro Nacional de Proveedores para realizar **Consultoría de Obras** categoría **B**

Certificado de habilidad del colegio de ingenieros del Perú.

En caso de consorcio el máximo de consorciados será de 2, el mínimo de participación de cada consorciado es de 40 %. El consorciado que acredite mayor experiencia deberá tener un porcentaje de participación como mínimo del 50 %

CARACTERISTICAS DEL SERVICIO

Elaborar el Expediente Técnico del proyecto materia del contrato.

Realizar los estudios de balance hídrico, hidrológicos, de suelos (laboratorio), topográficos y otros que sean necesarios para sustentar técnicamente su propuesta de formulación del proyecto.

Trabajar de manera eficaz, eficiente y efectiva en todos los aspectos del proyecto, teniendo presente las buenas prácticas de la ingeniería y la normatividad de los reglamentos pertinentes.

Entregar oportunamente el expediente técnico del Proyecto.

Subsanar oportunamente y en los plazos establecidos las observaciones a que hubiere lugar planteado la Municipalidad Distrital de JEM

Desarrollar el expediente técnico en coordinación con la Municipalidad Distrital de JEM de manera que sea factible la propuesta.

Firmar todas las páginas del Expediente Técnico elaborado.

Adecuarse a las normas previstas en la base legal.

Utilizar datos de primer Orden (estadísticas, poblacional, visita in situ, reuniones de trabajo con la población, actas y compromisos por beneficiarios).

El expediente técnico será desarrollado bajo las normativas técnicas vigentes y bajo el Reglamento Nacional de Edificaciones, Guías de Riego para este nivel de estudio, así como lo establecido en los presentes Términos de Referencia, en los que se

Describen en forma general los alcances y actividades propias del estudio que, sin embargo, no deben considerarse limitativas.

El Consultor podrá ampliarlos y/o mejorarlos (sin reducir sus alcances), si considera que su aporte constituye la mejor manera de realizar el Estudio. En ningún caso, el contenido de estos Términos de Referencia reemplazará el conocimiento de los principios básicos de la ingeniería y técnicas afines, así como tampoco el adecuado criterio profesional; en consecuencia, el Consultor será responsable de la calidad de los estudios a él encomendados.

El proyecto surge como una propuesta de solución a problemas identificados en un proceso de planeamiento. La formulación del proyecto sólo debe realizarse luego de buscar optimizar los servicios a intervenir a través de medidas de gestión y/o gastos de capital menores.

Para la elaboración de un estudio a nivel de expediente técnico, se debe tomar como punto de partida el estudio de perfil aprobado y considerarse las recomendaciones que la UF incluyó en el perfil y aquellas que la OPI emitió en su informe de aprobación, en relación con los contenidos, variables o aspectos técnicos que requerían ser profundizados, así como con la información de fuentes primarias necesaria.

El consultor deberá participar de las reuniones de trabajo que la entidad en conjunto con la supervisión convoque, debiendo participar necesariamente el jefe de proyecto y el

equipo técnico requerido. Al finalizar cada reunión se deberá realizarse la firma de un acta por cada reunión.

Para la firma del contrato el consultor deberá presentar el plan de trabajo, tomando en consideración el tiempo del servicio ofrecido, debiendo distinguir el tiempo de participación de cada profesional en campo y en gabinete.

8.- CONTENIDOS DEL ESTUDIO

8.1 A nivel de Expediente Técnico de un proyecto de inversión pública Se desarrollar de acuerdo CONTENIDOS MÍNIMOS – que se planeta

ANEXO N° 01

INDICE DEL CONTENIDO DEL EXPEDIENTE TÉCNICO DE INFRAESTRUCTURA DE RIEGO PARA SU ELABORACION A NIVEL CONSTRUCTIVO

ÍNDICE

RESUMEN

CAPÍTULO I. INTRODUCCIÓN

- 1.1. Identificación: Código Snip
- 1.2. Nombre Del Proyecto De Inversión Publica
- 1.3. Estructura Funcional Programática Del Pip
- 1.4. De La Unidad Ejecutora
- 1.5. Antecedentes
- 1.6. Objetivos misionarse

CAPÍTULO II. SITUACIÓN ACTUAL DEL ÁREA DEL PROYECTO

- 1.1. Características Físicas Generales
- 1.2. Ubicación Geográfica (UTM), Hidrográfica y Política del Proyecto
- 1.3. Vías de Comunicación y Acceso hasta la obra
- 1.4. Fisiografía y Climatología
- 1.5. Recursos Agua y Suelo
- 1.6. Características Geológicas
- 1.7. Características Socioeconómicas
- 1.8. Características Agroeconómicas
- 1.9. Actividad Forestal y de Conservación de Suelos
- 1.10. Inventario de Infraestructura Hidráulica Existente (estado y material de construcción) y Uso del Agua
- 1.11. Organización de los Usuarios de Agua

CAPÍTULO III. INGENIERÍA DEL PROYECTO

- 3.1. Agrología

- 3.1.1. Área Beneficiada
- 3.1.2. Aptitud de Riego de los suelos
- 3.1.3. Cédula y Calendario de Cultivos
- 3.2. Hidrología
 - 3.2.1. Disponibilidad de Agua (autorizada y coherente para el área a irrigar)
 - 3.2.2. Demanda de Agua
 - 3.2.3. Balance Hídrico
 - 3.2.4. Caudal de Diseño
 - 3.2.5. Calidad del Agua

3.3. Topografía

Los BMS se monumentarán con concreto y acero y con pintura de dos colores, esta monumentación tiene que estar a cada 500 metros en la red de condición y aducción, en la red de distribución tiene que existir como mínimo 20 BMS distribuidos equitativamente, en los reservorios tiene que existir 02 BMS para su respectivo replanteo en la ejecución, dicho BMS tiene que estar amarrados a los puntos geodésicos, el consultor tiene que mostrar los puntos geodésicos mediante fotografías y coordenadas UTM, la monumentación de los BMS se tiene que demostrar con fotografías, caso contrario la oficina de la Unidad De Infraestructura No le hará conformidad de servicios al consultor hasta demostrar en campo lo mencionado.

3.4. Geología y Geotecnia

- 3.4.1. Mecánica de Suelos
 - Las calicatas se tienen que realizar de acuerdo a la norma vigente, se tiene que demostrar con fotografías.
- 3.4.2. Fenómenos de Geodinámica Externa
- 3.4.3. Canteras y Materiales de Construcción

3.5. Planteamiento Hidráulico y Diseños

- 3.5.1. Planificación Física (con sus respectivos croquis)
- 3.5.2. Dimensionamiento y Cálculos Justificatorios
- 3.5.3. Metas Físicas
- 3.5.4. Descripción de cada una de las Obras proyectadas.

3.6. Metrados, Costos y Presupuestos

- 3.6.1. Metrados
- 3.6.2. Análisis de Costos Unitarios (actualizados)
- 3.6.3. Presupuesto de Obra
- 3.6.4. Cronograma físico y financiero de Ejecución de Obra
- 3.6.5. Relación General de bienes y servicios (materiales, Insumos, maquinaria, etc.)
- 3.6.6. Cronograma de Adquisición de bienes y servicios (materiales, Insumos, maquinaria, etc.)
- 3.6.7. Mano de Obra Calificada y Aporte de los Beneficiarios

3.7. Especificaciones Técnicas

3.8. Impacto Ambiental

CAPÍTULO IV. BENEFICIOS DEL PROYECTO

4.1. Agroeconómica

- 4.1.1. Beneficios esperados

4.2. Socioeconomía

- 4.2.1. Beneficios del proyecto
- 4.2.2. Aceptación del proyecto

- 4.2.3. Participación de los beneficiarios
- 4.2.4. Incremento del empleo, producción y Productividad

CAPÍTULO V. ANEXOS

RELACION DE CUADROS

RELACION DE FOTOGRAFÍAS

RELACION DE LÁMINAS

RELACION DE PLANOS

RESULTADOS DE LABORATORIO

- Mecánica de Suelos
- Análisis de Calidad del Agua.
- Análisis Físico Químico de Suelos
- Análisis de granulométrico de agregados para diseño de mezcla (según Cantera identificada)

REGISTRÓ DE PRUEBAS DE CAMPO

- Aforos
- Calicatas.
- Infiltración.

HOJAS DE CÁLCULOS JUSTIFICATORIOS

- Diseños Agronómicos.
Se tienen que realizar calicatas con fines de diseño agronómico y llevar a laboratorios reconocidos de acuerdo a las normas vigentes.
- Diseños Hidráulicos.
Se tiene que modelar con el software Watercad, toda la red de conducción, aducción y distribución.
- Diseños Estructurales.
 - Se tiene que modelar las máximas avenidas con el software HEC-RAS
 - Se tiene que realizar diseño y calculo estructural de bocatoma con el software Excel, los muros de contención se tienen que modelar con SAP 2000, verificando la resistencia al deslizamiento y volteo con las normas vigentes, así mismo se tiene que verificar estos resultados con el Excel (el SAP 2000 y el Excel tienen que coincidir).
 - En los reservorios una vez realizado el estudio de mecánica de suelos se tienen que modelar con el software SAP 2000 y los resultados tienen que coincidir con el Excel tales como (resistencia al volteo, deslizamiento, asentamientos deformaciones, diseño sismorresistente etc.)
 - Las cimentaciones de los estribos, la losa de base de los reservorios se tiene que modelar con el software Safe
- Diseño de mezcla de concreto, se tiene realizar diseño de las canteras aledañas planteadas por el consultor en un laboratorio reconocido.

ANEXO 07 DOCUMENTOS LEGALES

- Copia de ficha de inversión Viable
- Acta de compromisos de operación. Mantenimiento y aporte comunal legalizado.
- Padrón de beneficiarios certificado la Agencia Agraria de la Dirección regional Agraria o Autoridad Local de Agua (ALA).
- Actas legalizadas y firmadas de libre disponibilidad de terreno o entrega del mismo donde se construirá las obras.
- Copia legalizada del DNI del Comité de obra.
- Cotización de precios de los insumos del expediente.
- Certificado de Uso y disponibilidad de Agua otorgado por la Autoridad Local de Agua -ALA (documento de acreditación de recursos hídrico o autorización de uso de agua), dejar en tramite
- Certificado de inexistencia de restos arqueológicos expedido por el Instituto Nacional de Cultura – CIRA, según Ley General de Patrimonio Cultural de la Nación Ley 28296 y Texto único de procedimientos administrativos D.S. Nro. 022-20002-ED., dejar en tramite
- Informe de Gestión Ambiental, dejar en tramite

ANEXO N° 02

DESCRIPCIÓN DETALLADA DEL CONTENIDO DE LOS EXPEDIENTES TÉCNICOS DE PROYECTOS DE INFRAESTRUCTURA DE RIEGO CON DISEÑOS A NIVEL CONSTRUCTIVOS

INDICE

Presentar un índice de materias del contenido del expediente técnico completo, detallando títulos de los capítulos, secciones y subtítulos; así como también, una relación de las figuras, cuadros, planos y anexos.

RESUMEN

Descripción breve sobre los aspectos más importantes del proyecto, como problemática existente, objetivos, planes alternativos que se hayan analizado y los criterios técnicos, económicos y sociales utilizados para la selección de la propuesta más conveniente.

Exponer en resumen la configuración general del conjunto de acciones que se propone ejecutar, para lograr los objetivos y metas del proyecto. Se debe indicar las metas por tipo de infraestructura que se ejecutarán con el proyecto, población, área beneficiada y el costo de obra.

CAPÍTULO I. INTRODUCCIÓN

Señalar los aspectos del problema que sustenta la selección del proyecto. Debe evitarse hacer este capítulo como otro resumen del expediente y debe responder puntos tales como ¿Por qué se seleccionó y priorizó el proyecto?, ¿Cuál es su fundamento? y ¿Cómo fue desarrollado el proyecto?

1.1 Antecedentes

Se describirá la importancia del Proyecto respecto a los ingresos económicos de los beneficiarios, así como las gestiones realizadas para su ejecución.

Igualmente, se expondrá si hubo o no participación anterior de otras instituciones en la concepción, estudio y/o ejecución total o parcial del proyecto, destacando la iniciativa comunal cuando sea producto de los beneficiarios.

Reforzar este punto con la descripción de aspectos institucionales, técnicos y de gestión relacionados para la ejecución del proyecto.

1.2 Objetivos

El objetivo es la construcción de obras de infraestructura de riego, que permitirá, el incremento de la producción y productividad agrícola, estímulo para las cadenas productivas, estabilidad y mejoramiento del bienestar social, etc.

Debe contener un argumento amplio y cuantificado en relación a los fines específicos del proyecto.

CAPÍTULO II. SITUACIÓN ACTUAL DEL ÁREA DEL PROYECTO

Describir las condiciones físicas, sociales y culturales prevalecientes en el área donde se ubicará el proyecto, en base a un diagnóstico de campo. Explicar los problemas y las causas que impiden el desarrollo agropecuario y/o social de la zona del proyecto, indicando las acciones a realizar para dar respuesta o solución a tal situación en concordancia del perfil aprobado y/o viabilizado.

2.1 Características Físicas Generales

2.1.1 Ubicación Geográfica, Hidrográfica y Política del Proyecto

Indicar la ubicación geográfica en UTM del área del proyecto, incluyendo sus límites en longitud, latitud, altitud, cuenca hidrográfica, sub-cuenca, microcuenca y cuencas vecinas.

Presentar su ubicación con mapas georreferenciados.

Políticamente indicar la región, departamento, provincia, distrito, localidad, sector, caserío y comunidad, según corresponda.

2.1.2 Vías de Comunicación y Acceso

Precisar las vías de acceso, rutas y medios de transporte para llegar tanto a la zona del proyecto como a las obras que lo componen, indicando el tiempo y las distancias aproximadas desde los principales centros poblados, en horas y kilómetros respectivamente.

2.1.3 Fisiografía y Climatología

Describir en forma general los tipos de paisajes, características topográficas locales y aspectos climatológicos.

2.1.4 Recursos Agua y Suelo

Se describirá la potencialidad, aprovechamiento actual y posibilidades de desarrollo de los recursos agua y suelo existentes en el ámbito del proyecto.

Se evaluará la cantidad, tiempo y frecuencia de aplicación del agua para riego que vienen utilizando los usuarios por campaña agrícola, relacionados al área de conducción y formas de distribución entre los usuarios.

Se estimará el potencial de los suelos agrícolas en relación a su aptitud de uso con fines de riego, determinando el área total de tierras cultivables y el área que será beneficiada con el Proyecto, como mejoramiento y/o incorporación.

2.1.5 Características Geológicas

Describir las características geológicas regionales de la microcuenca en relación a la zona del proyecto, tomando como fuente de consulta la información que proporciona el INGEMMET.

Evaluación geológica local de superficie del área del proyecto, como aspectos geomorfológicos, litológicos, geos estructurales y geodinámica externa.

2.2 Características Socioeconómicas

Se evaluarán brevemente las principales características socioeconómicas de los beneficiarios y su relación con el proyecto.

Indicar el número de habitantes de los sectores beneficiarios, población económicamente activa, formas de organización para el trabajo, así como la existencia de probables flujos migratorios, precisando sus causas y las épocas en las que se producen.

Describir las principales actividades económicas y productivas de los beneficiarios, indicando además los servicios públicos con que cuenta (salud, educación, vivienda, transporte, mercado, comunicaciones, etc.) y la infraestructura de la que dispone.

2.3 Características Agroeconómicas

La determinación del área beneficiada con el proyecto se sustentará según padrón de beneficiarios certificado por una autoridad local (alcalde y/o gobernador) y un mapeo del área de influencia.

Para la situación actual, establecer la cédula y calendario de los principales cultivos de la zona indicando fechas de siembra y cosecha, duración de los períodos vegetativos, superficies cultivadas, rendimientos promedios y precios en chacra.

Describir las características generales de la actividad pecuaria.

Indicar las facilidades o condiciones para el acceso a créditos y si existen instituciones que brinden capacitación en aspectos de producción agropecuaria.

Asimismo, se describirá la infraestructura productiva, de distribución y mecanismos de comercialización existentes.

2.4 Actividad Forestal y de Conservación de Suelo

Se describirán brevemente las actividades de forestación y conservación de suelos en el ámbito de interés del proyecto, así como la necesidad de realizar o intensificar dichas actividades dentro del área de influencia de la obra.

2.5 Inventario de Infraestructura Hidráulica Existente y Uso del Agua

Identificar las estructuras que conforman el sistema hidráulico existente, por fuente de agua, describiendo sus características principales como capacidad, área de servicio, número de usuarios, estado de conservación, tipo de material de construcción y problemas de funcionamiento, de manera tal que la propuesta técnica del proyecto sea compatible con la problemática diagnosticada, constituyéndose en la solución más conveniente.

2.6 Organización de los Usuarios de Agua

Describir cómo están organizados los usuarios de agua tanto en lo que respecta a la distribución, mantenimiento de la infraestructura como a pagos de tarifas o cuotas. Precisar si existe la presencia del Ministerio de Agricultura y si cuentan con la autorización de uso de agua por la Autoridad Local de Aguas del lugar.

CAPÍTULO III. INGENIERÍA DEL PROYECTO

Sobre la base del análisis y evaluación de la información básica recopilada durante la fase de campo y/o revisión de estudios y documentos técnicos existentes, se seleccionará y sustentará la alternativa técnico – económica para el sistema hidráulico del proyecto.

Esta fase consiste en desarrollar la Ingeniería del Proyecto para la alternativa seleccionada, en base a los siguientes aspectos:

3.1 Agrología

3.1.1 Área Beneficiada

Se determinará en base a la información del ítem. 2.3, la superficie agrícola (indicando el área en hectáreas) con posibilidad de ser beneficiada con la ejecución del proyecto, definiendo en forma precisa **áreas de mejoramiento** y de **incorporación** al riego.

3.1.2 Aptitud de Riego

Se describirán las características morfológicas y de calidad de los suelos del proyecto, desde el punto de vista agrícola, precisando sus restricciones, propiedades o aptitud de uso para el riego.

3.1.3 Cédula y Calendario de Cultivos

En función a los ítems 3.1.1 y 3.1.2 establecer la cédula y calendario de cultivos para el proyecto, teniendo en cuenta las campañas agrícolas dentro del año hidrológico, fechas de siembra y cosecha, duración de los períodos vegetativos y superficies cultivadas.

3.2 Hidrología

3.2.1 Disponibilidad de Agua

La disponibilidad de agua se establecerá en base a un registro de aforos de la fuente de agua a nivel de la captación, el cual debe comprender necesariamente al período de estiaje, así como a una evaluación de la cuenca hidrográfica, información hidrometeorológica, uso actual del agua y derechos de terceros.

En caso de fuentes subterráneas o subsuperficiales, se realizará un reconocimiento hidrogeológico para identificar la naturaleza de la fuente, intensidad de recarga, profundidad y sentido de escurrimiento de la napa freática; utilizando información de caudales para diferentes períodos en el año hidrológico.

3.2.2 Demanda de Agua

Se calculará las necesidades de agua del proyecto utilizando la información del ítem 3.1.3 y factores agroclimáticos de la zona dentro un año hidrológico, estableciendo módulos de riego de acuerdo a los períodos y cultivos que se desarrollarán con la puesta en marcha del proyecto.

3.2.3 Balance Hídrico

En función de la Oferta y de la Demanda realizar el Balance Hídrico correspondiente.

3.2.4 Caudal de Diseño

La metodología a utilizar para sustentar el caudal de diseño y el tamaño del proyecto será la del balance hídrico para un año hidrológico, sustentado con información de los ítems 3.2.1 y 3.2.2.

La demanda de agua del proyecto deberá ser satisfecha con la disponibilidad del recurso obtenido de la fuente hídrica para todos los períodos del calendario agrícola.

3.2.5 Calidad del Agua

Presentar datos sobre la calidad del agua de acuerdo al uso que se le dará en el proyecto, indicando la fecha del muestreo y análisis, adjuntando los resultados de laboratorios oficiales o particulares aceptados por el AGRO RURAL.

En caso de proyectos de riego, la calidad del agua estará referida al uso agrícola mediante análisis físico-químico.

3.3 Topografía

Se deberá efectuar los trabajos topográficos de las áreas de emplazamiento de las estructuras proyectadas a curvas de nivel, utilizando equipo de ingeniería (Estación Total) y siguiendo las normas técnicas establecidas para cada caso.

Los planos topográficos con fines de diseño a nivel constructivo, debe reflejar todos los detalles del terreno; deberán graficarse a escalas técnicas determinadas en el ítem 3.5 del presente Capítulo, según tipo de obra y se presentarán en formatos estándares.

Deben presentarse las tablas de control planimétrico y de control vertical, de cada una de las obras que conforman el planteamiento hidráulico.

3.4 Geología y Geotecnia

3.4.1 Mecánica de Suelos

La evaluación de mecánica de suelos en todos los proyectos de infraestructura de riego tiene carácter obligatorio para casos de reservorios, captaciones acueductos y minirepresas, con el objetivo de garantizar la estabilidad de las obras mediante un adecuado dimensionamiento de las estructuras y uso de los materiales; se determinará la capacidad admisible del terreno, profundidad y ancho de cimentación y otras consideraciones necesarias. La evaluación debe estar sustentada en base a información de campo y resultados de laboratorio de mecánica de suelos y roca.

En caso de canales, sobre una base topográfica del trazo o perfil longitudinal, se describirá la clasificación del terreno, estimando el espesor de los materiales de cobertura con fines de movimiento de tierras como roca fija, roca suelta y suelos, describiendo el perfil del suelo, identificando los cruces de quebradas, evaluando la necesidad de construir obras de arte y describiendo sus condiciones de cimentación.

Para reservorios, obras especiales y mini presas se describirá la geología local del sitio proyectado para la obra, detallando aspectos geomorfológicos, litológicos, geoestructurales y geodinámica externa. La apertura de calicatas se ejecutará para conocer las condiciones del subsuelo donde se cimentarán las estructuras, describiendo el perfil del suelo y extrayendo muestras para los ensayos correspondientes.

El número de puntos a investigar para este último caso será como mínimo tres (03), distribuidos uniformemente sobre el sitio de emplazamiento.

Toda vez que el movimiento de tierras para acondicionamiento de la caja de reservorio se hará con maquinaria, la profundidad mínima de las calicatas serán 2m.

Los ensayos de mecánica de suelo serán: de tipo estándar, como análisis granulométricos, límites de Atterberg, clasificados SUCS, contenido de humedad y pesos específicos de sólidos; de tipo especial, como comprensión simple, corte directo o triaxial, dependiendo de la complejidad del suelo.

3.4.2 Fenómenos de Geodinámica Externa

En los casos que las obras se ubiquen en taludes o terrenos inclinados, es importante evaluar las condiciones de estabilidad de taludes, fenómenos de deslizamientos, asentamientos y/o derrumbes que comprometan la seguridad física de la obra proyectada, debiéndose recomendar las medidas técnicas para garantizar la vida útil de la obra.

La descripción de los aspectos geomorfológicos, litológicos y geoestructurales complementarán la mejor información sobre el origen, magnitud y consecuencias del fenómeno, para tomar las medidas de prevención y de seguridad física del área comprometida.

3.4.3 Canteras y Materiales de Construcción

En base a un reconocimiento geológico, se realizará la identificación, evaluación y ubicación de los materiales de construcción, como son las posibles canteras de rocas, agregados finos y gruesos, arcillas y otros, así como la cantidad y calidad de estos materiales, indicando en forma aproximada el volumen y la distancia al lugar de emplazamiento de las estructuras proyectadas. Deberá presentarse un croquis de ubicación de canteras con información de distancias y tiempos de recorrido hasta pie de obra.

Es conveniente evaluar el origen y calidad de los agregados a utilizarse en el proyecto, para cuyo efecto deberá enviarse muestras para ensayos de laboratorio y obtener resultados como análisis granulométrico, durabilidad y absorción. También debe evaluarse la calidad del agua a utilizarse para la construcción de la obra.

El costo de rocas y agregados corresponderá a un análisis de costo unitario de acopio y traslado en caso de formar parte de los trabajos del proyecto y, si es adquirido en forma directa a un proveedor, el costo será sustentado con la cotización respectiva.

Asimismo, se identificará la disponibilidad de madera y otros materiales del lugar que puedan usarse en la obra.

3.5 Planteamiento Hidráulico y Diseños

3.5.1 Planificación Física

Consiste en plantear en forma concreta y precisa el esquema hidráulico del proyecto fundamentado en los resultados obtenidos en los puntos 3.1, 3.2, 3.3 y 3.4 del presente Capítulo.

El Planteamiento Hidráulico debe circunscribirse al tipo de proyecto materia de la consultoría, observando el marco técnico que a continuación se detalla.

✓ **Mejoramiento, rehabilitación y/o construcción de Canales**

Estarán referidos fundamentalmente a canales abiertos y cerrados en los cuales el fluido circula debido a la acción de la gravedad y su propio peso, la energía hidrostática del flujo es producto de los desniveles topográficos existentes en su trayectoria.

Cuando el agua fluye sin presión los criterios de diseño deben considerar velocidades mínimas de sedimentación y máxima de erosión, así como condiciones de mínima infiltración y máxima eficiencia hidráulica.

La evaluación geológica de superficie debe permitir clasificar el terreno (roca fija, roca suelta y suelo), detectar zonas inestables y cruce de quebradas con posibilidad de construir obras de arte. Se investigará el subsuelo por medio de calicatas distanciadas convenientemente teniendo los criterios técnicos para definir el tipo de sección y revestimiento del canal.

Cuando se trate de pequeños caudales en zonas de topografía accidentadas, se evaluará la conveniencia de conducir el agua mediante tuberías por factibilidad en el transporte e instalación y costos, para cada caso se deben verificarse estas ventajas y fundamentalmente mediante un adecuado diseño hidráulico.

La conducción del agua a presión mediante tuberías se proyectará solo en los casos de instalación de sistemas de riego presurizado, para lo cual debe verificarse la disponibilidad de una cantidad de energía "natural" suficiente y un manejo adecuado de las pérdidas por fricción, cuyo sustento se presentará en los cuadros y planos de presiones del tendido.

Cuando se trate de conductos cerrados se debe seleccionar utilizando criterios económicos y técnicos el diámetro y la clase de tubería, analizando alternativas de conducción estableciendo estructuras de disipación, control y limpia.

En caso de canales nuevos se efectuará el trazo de la poligonal de su alineamiento con pendientes variable dentro límites de velocidad y cantidad de energía, sobre la que se correrá una nivelación longitudinal en una faja de ancho determinado y levantará secciones transversales cada 20m como máximo.

Generalmente, el punto de inicio de trazo se produce en la zona de captación o derivación de la línea de conducción principal y seleccionando un valor adecuado para la pendiente, se trazará la ruta de la línea tomando en cuenta la ubicación de los terrenos de cultivo.

En casos de mejoramiento se hará un reconocimiento de todo el recorrido de la línea de conducción, evaluando las condiciones actuales de funcionamiento y las causas de baja eficiencia. Las pérdidas de agua en la línea de conducción se sustentarán mediante aforos diferenciales definiendo tramos críticos, sobre cuya base se levantará el perfil longitudinal y secciones transversales cada 20m como máximo.

En las líneas nuevos o de mejoramiento se identificará y evaluará las zonas de cruces de quebradas y la necesidad de construir obras de arte en su recorrido, dependiendo de su magnitud e importancia tendrán levantamiento topográfico y geotécnico específico con fines de diseño.

La captación de del agua se definirá en función al tipo de fuente hídrica, caudal de derivación y condiciones físicas del sitio de toma, toda propuesta en este tipo de obra desde una simple captación hasta una bocatoma clásica debe presentar un fundamento técnico sobre su concepción (hidrología, topográfica, geotecnia y diseño).

Bocatomas clásicas con estructuras de encauce, remanso, alivio, aducción, regulación y limpia serán concebidas de acuerdo al caudal del proyecto, tipo de fuente, emplazamiento,

etc. y el tratamiento y la evaluación de la propuesta será el correspondiente a una estructura especial, en cuyo caso la información requerida será: topografía a detalle de la zona de captación; caudales máximos, mínimos y de diseño; reconocimiento geológico con identificación de materiales de préstamo, canteras y geodinámica externa, mecánica de suelos con fines de cimentación con apertura de calicatas y toma de muestras (capacidad admisible y profundidad de socavación) y diseños (hidráulicos y estructural).

En caso de fuentes subterráneas o subsuperficiales dependiendo de la tierra se describirá la morfología del trazo de la línea de conducción, evaluando los materiales de cobertura e identificando sectores con problemas de inestabilidad de taludes, y clasificando el terreno como roca fija, roca suelta y suelos indicando su longitud y progresivas.

La fundamentación de la propuesta técnica en ambos casos se realizará con la presentación del expediente técnico conteniendo la memoria descriptiva y como anexos los resultados de los ensayos de laboratorio, metrados, planilla de movimientos de tierra, registro de calicatas, balance de agua, aforos, hojas de cálculos de diseño de la línea de conducción y obras de arte, y un juego de planos a nivel constructivo firmados por el Ing. Proyectista colegiado consistentes en:

- Ubicación general del proyecto, escala 1/100,000.
- Planteamiento hidráulico del proyecto, escala 1/25,000.
- Perfil longitudinal, escala vertical 1/200 y horizontal 1/2,000.
- Trazo faja de la línea de conducción, escala 1/2,000
- Secciones transversales, escala 1/100 detallando corte/ relleno
- Plano de ingeniería de detalle de obras de arte, escala objetiva.

✓ **Mejoramiento y/o Construcción de Reservorios**

Para el caso de estructuras nuevas, la zona de emplazamiento se elegirá en base a un reconocimiento del terreno examinando la calidad del suelo para cimentación, morfología del relieve y cercanía al área de servicio, así como la seguridad física de la obra en relación a deslizamientos, derrumbes, asentamientos y/o huaycos, descartándose zonas con relleno, oquedades, grietas y con depósitos de materiales orgánicos.

Determinada la ubicación del reservorio se procederá al levantamiento plan altimétrico de la zona de emplazamiento de la obra y estructuras colaterales; en función al volumen de almacenamiento y configuración del terreno, se establecerá su dimensionamiento y orientación. Las estructuras colaterales se definirán en base a necesidades de control, regulación, mantenimiento y operación del sistema.

Se realizará un levantamiento geológico del área del reservorio proyectado indicando las unidades geológicas, morfológicas, estabilidad de taludes, etc., acompañando secciones y perfiles geológico-geotécnicos. Para la investigación del subsuelo se ejecutarán un mínimo de tres (03) calicatas con profundidades mínimas que cubran la zona activa de la cimentación, se realizará la descripción del perfil del suelo y ejecutarán ensayos in situ como densidad natural y extracción de muestras, ya sea inalterada o alterada para la evaluación de mecánica de suelos.

Las muestras de suelo obtenidas en el campo, deberán ser ensayadas en Laboratorios de Mecánica de Suelos y Roca oficiales o particulares acreditadas, a fin de obtener las constantes físicas y parámetros de deformación.

Los materiales utilizados en la construcción de pequeños reservorios serán de concreto armado, ciclópeo, mampostería o albañilería de piedra o geosintéticos, dependiendo del soporte del subsuelo, impermeabilidad del vaso, disponibilidad de materiales de construcción, relieve y estabilidad de la zona, costo y altura de almacenamiento.

El diseño del muro perimétrico del reservorio se efectuará seleccionando una sección transversal en función a la capacidad admisible del terreno, altura efectiva y total del mismo, y se evaluará su estabilidad para los estados lleno y vacío, así como para casos de rellenos sobre el paramento externo.

El volumen de almacenamiento del reservorio se determinará en base al caudal de diseño, tiempo y frecuencia de riego, usos y costumbres, clima y área de servicio, a partir del cual se debe establecer las necesidades de regulación, proponiendo una operación del sistema teniendo en cuenta la nueva oferta de agua.

Para el caso de mejoramiento o rehabilitación de reservorios, se recopilarán, analizarán y evaluarán las causas que motivaron su deterioro, afectación física y deficiencias de funcionamiento, planteando soluciones compatibles a las condiciones topográficas, hidráulicas, geológicas y geotécnicas de la zona de emplazamiento de la obra.

El fundamento de la propuesta se realizará con la presentación del expediente técnico conteniendo Memoria Descriptiva detallando los estudios e investigaciones básicas que sustenten la viabilidad técnica de la obra y como anexos los resultados de los ensayos de laboratorio, registro de calicatas, cálculos de estabilidad, informe técnico de geología y geotecnia, balance de agua, aforos, especificaciones técnicas, hojas de cálculo de diseño del reservorio y obras de arte, y un juego de planos a nivel constructivo, firmados por el Ingeniero Proyectista Colegiado, consistentes en:

- Ubicación general del proyecto, escala 1/100,000.
- Planteamiento hidráulico del proyecto, escala objetiva.
- Plano de planta sobre una base topográfica a curvas de nivel, escala 1/2,000.
- Secciones transversales y longitudinales, escala 1/100 y/o 1/200
- Plano de ingeniería de detalle a escala objetiva.

Todos los tipos de reservorios deberán tener como elemento de seguridad un cerco perimétrico con su puerta respectiva.

✓ **Instalación de Sistemas de riego Presurizado**

Son sistemas que permiten tecnificar el riego mediante la aplicación del agua a presión generado por desniveles hidrostáticos naturales.

La selección de un sistema de riego presurizado estará sujeto a propiedades del suelo, cultivos a instalarse, disponibilidad de agua, clima topografía, interés de los beneficiarios y costos hasta nivel de Hidrantes.

Para hacer proyectos de riego tecnificado a presión deben usarse altas eficiencias como distribuciones cercanas al 95%, aplicación del orden de 95% y coeficientes de uniformidad entre 80 y 90 %.

Entre los sistemas más utilizados tenemos, localizado o goteo que involucra a emisores tipos goteros que van insertados en tuberías de pared gruesa o integrados en cintas plásticas, y

masivos cuyos emisores generan lluvia artificial con el patrón de mojado circular como los aspersores y microaspersores.

El riego presurizado dentro de la estrategia de AGRO RURAL estará dirigido a demostrar su alta eficiencia para despertar el interés de los agricultores; por ello, en esta etapa su instalación debe estar referida a áreas demostrativas estratégicamente ubicadas. Esta propuesta condiciona construir sistemas técnicamente bien diseñadas, de fácil operación, áreas concentradas y cultivos rentables.

Proyectos con superficies de gran extensión y disponibilidad de agua mayor deben concebir una combinación con sistemas de riego tradicional y prever en el futuro su integración gradual y sostenida al riego presurizado.

El diseño hidráulico de este sistema debe presentar una buena base agronómica, lo que implica fundamentar la selección del emisor, así como el trazo, dimensionamiento y requerimiento de materiales y equipos.

El diseño agronómico básicamente determinara la selección de los cultivos, necesidades de agua, tipo de sistema de riego, tiempo y frecuencia de aplicación, espaciamiento y eficiencias del sistema, fundamentado en una caracterización del suelo mediante la apertura de calicatas y pruebas de infiltración por cada tipo de suelo del proyecto, así como la información hidrometeoro lógica de la zona.

El diseño hidráulico presentara en primera instancia el trazo del sistema de riego basado en planos topográficos a escala 1/10,000 y resultados del diseño agronómico.

Así mismo para el caso de las parcelas demostrativas, se sustentará el procedimiento seguido para la selección del emisor, diámetro y caudal de los laterales de riego y tuberías distribuidoras, determinación de unidades y sectores de riego, presión disponible en cada uno de los nudos de la malla del tendido exponiendo los resultados en cuadros y planos de presiones y operación del sistema de riego propuesto.

La fundamentación de la propuesta técnica se realizará con la presentación del Expediente Técnico conteniendo la Memoria Descriptiva detallando los estudios e investigaciones básicas que sustenten la viabilidad técnica del proyecto y como anexos los resultados de los ensayos de laboratorio de suelos y agua, resultados de las pruebas de infiltración, registro de calicatas, hojas de cálculos de diseño agronómico e hidráulico, cuadros y de presiones, y un juego de planos a nivel constructivo firmados por el Ingeniero Projectista Colegiado, consistentes en:

- Ubicación general del proyecto, escala 1/100,000.
- Plano hidráulico integral del proyecto, escala 1/25,000
- Trazo de línea aductora c/diseños, perfil longitudinal 1/200 – 1/2000, planta 1/2000
- Trazo red de distribución c/diseños, escala 1/2000.
- Plano de presiones de la red de riego, escala 1/2000
- Cámara de carga c/diseños, escala 1/2000, detalles 1/10 – 1/20.
- Plano de ingeniería de detalle: caja de válvulas, arcos de riego hidrantes, cajuelas de protección, etc., escala objetiva (1/10 – 1/20)

- Planos del canal aductor presentando detalles según requisito específico.

Proyectos que involucren más de un componente de las estructuras básicas descritas al principio se registrará por los términos de referencias establecidos para cada caso específico.

✓ **Construcción de Obras Especiales**

Son obras que por la función que cumplen dentro de un sistema de riego y/o por su magnitud, requieren un diseño específico fundamentado necesariamente en levantamiento topográfico a detalle e investigación localizados de campo.

El nivel de detalle de los estudios básicos consistentes en geología, mecánica de suelos, hidrogeología e hidrología estarán en función a la complejidad en el diseño de la estructura, pudiéndose requerir la participación especializada en cada tema.

La conceptualización y el diseño dependerá del criterio profesional y experiencia del proyectista, sustentando obligatoriamente en información básica y trabajos de campo generalmente en este rubro están considerados: bocatomas, sifones y acueductos con capacidades de trabajo mayores a 0.50 m³/seg., túneles, pozos tubulares, estaciones de bombeo y rebombeo.

Para sustentar técnicamente la concepción y diseño de la estructura propuesta se levantará la morfología de la zona de emplazamiento a escala 1/2000 con curvas equidistantes cada metro, investigación de mecánica de suelos mediante la apertura de calicatas y muestreo hasta niveles de cimentación y ensayos en laboratorio, producción de avenidas máximas, así como la seguridad física de la obra en relación a deslizamientos, derrumbes, asentamientos y/o huaycos.

La fundamentación de la propuesta técnica en ambos casos se realizará con la presentación del Expediente Técnico detallando los estudios e investigaciones básicas que sustenten la viabilidad técnica de la obra y como anexos los resultados de los ensayos de laboratorio de mecánica de suelos, registros hidrológicos, registro de calicatas, aforos, hojas de cálculos de diseño y un juego de planos a nivel constructivo firmados por el Ingeniero Proyectista Colegiado, consistentes en:

- Ubicación general del proyecto, escala 1/25,000 ó 1/100,000.
- Plano de planta sobre una base topográfica, escala 1/2,000.
- Plano de corte y secciones, escala 1/100 y/o 1/200
- Plano de ingeniería de detalle a escala objetiva.

En el caso de mejoramiento y/o rehabilitación de estructura existentes, el ítem 2.5 del Capítulo II debe detallar con precisión el estado en que se encuentra la infraestructura y en el presente Capítulo describir las estructuras propuestas para modificar y/o replantear el esquema original, fundamentado en un diseño hidráulico y estructural de cada una de las estructuras previstas.

3.5.2 Dimensionamiento y Cálculos Justificatorios.

Cada estructura del esquema hidráulico definido, será dimensionado en base a un diseño hidráulico y estructural específico, cuyos resultados serán expuestos en forma resumida en este punto y los cálculos justificatorios presentados en el anexo respectivo.

Describir los criterios técnicos de diseño y seguridad que se tomaron en cuenta para la concepción de cada estructura proyectada, las que deben ser sustentadas con las hojas de cálculo de cada diseño.

3.5.3 Metas Físicas

Indicar las metas físicas del proyecto en términos de número y tipo de estructuras propuestas.

Exponer las metas totales definiendo las medidas cualitativas y cuantitativas de los resultados que se espera obtener y que justifiquen la ejecución del proyecto, como puede ser el incremento de la producción, ampliación de superficie de terreno a mejorar y/o incorporar a la agricultura, número de familias beneficiarias, número de jornales necesarios para la etapa de construcción y operación del sistema propuesto.

3.5.4 Descripción de las Obras

Todas las estructuras materia de la inversión deben ser descritas en forma detallada, de tal manera que se pueda apreciar y conocer el tipo de estructura, sus características, ubicación, funcionamiento hidráulico, etc.

Las características de las estructuras y su ubicación deben ser plasmados en los planos de diseño respectivos en planta, elevación y cortes de detalle, a escalas técnicas convenientes como las establecidas en el numeral 3.5.1 del presente capítulo; así como, la clasificación de los materiales de construcción, que permitan apreciar y comprender la concepción de cada una de las estructuras proyectadas.

En base a los planos de obra elaborados para cada estructura, se describirá el funcionamiento hidráulico y estructural de cada una de ellas, estableciéndose los criterios, análisis, fundamentos y parámetros que se tomaron para su diseño.

3.6 Metrados, Costos y Presupuesto

3.6.1 Metrados

Para toda obra proyectada se debe formular necesariamente la planilla de metrados de todas las partidas a considerar en el presupuesto y por tipo de estructura.

El presupuesto será consignado mediante rubros y cada rubro a su vez, definido por partidas específicas debidamente codificadas, basadas en los metrados de cada estructura en un orden convenientemente pre-establecido, anotando en los cuadros de metrados las medidas tomadas de los planos de diseño.

Cada partida debe considerar la mano de obra, materiales y herramientas por separado; a su vez se debe desagregar la mano de obra en especializada y no especializada, entendiéndose por mano de obra especializada, aquella que realiza el personal obrero designado como maestro de obra, operario u oficial; y como mano de obra no especializada, aquella que realiza actividades dirigidas, calificándolo como peón.

En el caso de aporte de mano de obra comunal será valorizado por separado.

Para el caso del movimiento de tierras de las obras proyectadas, se elaborará las planillas de volúmenes de corte y relleno basados en los perfiles longitudinales y secciones transversales del terreno, de acuerdo a la clasificación de suelos.

3.6.2 Análisis de Costos Unitarios

Los análisis de costos unitarios se efectuarán en función a una elección acertada de valores en cuanto al aporte de insumos, materiales, tipo de mano de obra y sus rendimientos locales, maquinaria y equipo con sus respectivos rendimientos, con los correspondientes precios unitarios puestos en obra incluyendo los jornales de sus operarios.

Indicar la fecha de elaboración de los análisis de costos unitarios y su magnitud en moneda nacional.

3.6.3 Presupuesto de Obra

Con los metrados de cada estructura considerada en el proyecto y los costos unitarios de las partidas correspondientes, se procederá a elaborar el presupuesto directo e indirectos de obra desagregado en costos parciales y totales por estructura.

Los costos indirectos se calcularán considerando un porcentaje de los costos directos.

El presupuesto total de obra se determinará mediante la sumatoria de los costos directos e indirectos.

En el presupuesto debe incluirse necesariamente los implementos de seguridad tales como cascos, botas de jebe, guantes, lentes, arnés, cintas de seguridad (peligro) etc., para la seguridad del personal; así como un botiquín de primeros auxilios.

En el presupuesto debe contener los costos de Capacitación, gastos generales y supervisión.

En los gastos generales debe incluirse entre otros el pago de Ing. Residente de Obra, deberán incluirse dentro de los Gastos Generales del Proyecto.

EL EXPEDIENTE TECNICO DEBE CONTENER UN METODO ADECUADO DE ACTUALIZACION DE COSTOS DE INSUMOS Y MATERIALES (Fórmula Polinómica).

3.6.4 Cronograma Físico y Financiero de Ejecución de Obra

Interrelacionar y desagregar actividades con rendimientos por partidas en el tiempo sobre las metas a ejecutarse, estableciendo un cronograma de ejecución de las obras, indicando además la programación de las inversiones que sea necesaria realizar.

En este sentido es de obligatoriedad presentar el Cronograma físico valorizado a nivel de partidas específicas en el software MS – Project, visualizando la ruta crítica del proyecto.

3.6.5 Relación General de Materiales e Insumos

Se presentará un listado pormenorizado de los insumos, materiales de construcción, mano de obra, equipos, herramientas y demás componentes necesarios para la ejecución de la(s) obra(s) proyectada(s), indicando la fecha, unidad de medida, precios y lugar de cotización en el mercado local existente.

3.6.6 Mano de Obra Calificada y no Calificada

Detallar el número de horas-hombre de mano de obra calificada que se empleará en la construcción de las estructuras proyectadas; así como la cantidad de mano de obra no calificada.

El costo hora hombre de mano de obra, deberá incluir los seguros de riesgo en trabajo y beneficios sociales que corresponden a los trabajadores.

3.6.7 Cronograma de Adquisición de Materiales

Se incluirá un cronograma de adquisición de materiales concordante con el cronograma de ejecución de obra, considerando todos los materiales que serán empleados en las obras del proyecto.

3.7 Especificaciones Técnicas

Describir en forma clara y detallada los procedimientos constructivos de las metas físicas previstas en el proyecto, así como la clasificación de los diferentes tipos de construcción y/o movimiento de tierras, estableciendo las principales características y requisitos mínimos que deben cumplir los materiales a emplearse, en lo que se refiere a la calidad, cantidad y comportamiento físico-mecánico; así como, los procedimientos, métodos y técnicas de construcción de acuerdo a la función que cumplirán los elementos estructurales y la propia obra; adecuándose a las dimensiones y requisitos establecidos en los diseños correspondientes, incluyendo dimensiones, espesores, materiales, etc. y a las condiciones reales de la zona.

Evitar la inclusión de lineamientos y procedimientos técnicos que no estén referidos a la ejecución de la(s) obra(s) proyectada(s).

Se valorará la utilización de la tecnología apropiada que emplee materiales y habilidades locales que reduzcan los costos y que sean aceptados por los beneficiarios.

Se indicarán las pruebas y ensayos que deberán implementarse en la etapa de ejecución de obras con fines de verificación de resistencia y/o comportamiento físico mecánico de concretos y materiales en general.

3.8 Impacto Ambiental

Se identificarán y describirán los principales impactos al entorno ambiental que se derivarán de la ejecución de las obras de infraestructura, evaluándose su magnitud, duración, etc. De ser necesario, se propondrán medidas de prevención y mitigación de los impactos negativos, estimándose sus costos, que serán considerados dentro del costo directo de obra, siendo una actividad relevante a tomar en cuenta la reforestación con especies nativas del área circundante a la(s) obra(s).

CAPÍTULO IV. BENEFICIOS DEL PROYECTO

4.1. Agroeconomía

4.1.1. Beneficios esperados

Indicar los beneficios los beneficiarios que se espera alcanzar con el proyecto, principalmente en términos aumento de la producción y productividad como consecuencia de la seguridad de abastecimiento de agua para riego.

4.2. Socioeconomía

4.3. Beneficios del proyecto

Cuantificar el número de beneficiarios que se espera mejore, su situación directamente como consecuencia de la ejecución del proyecto.

4.3.1. Aceptación del proyecto

Describir si los pobladores muestran interés, consideran necesario y aceptan la ejecución del proyecto. De ser así, posteriormente se deberá sustentar esta ejecución, con un acta de Asamblea General de los beneficiarios.

4.3.2. Participación de los beneficiarios

Definir la cantidad y periodos de disponibilidad de hombres / días necesarios para la etapa de ejecución de las obras y analizar comparativamente sus ventajas o desventajas con el número de beneficiarios del proyecto.

4.3.3. Incremento del empleo, producción y Productividad

Estimar la cantidad de hombre/día que tendrá ocupación como consecuencia de la ejecución de las obras y el mejor aprovechamiento de las tierras del proyecto.

CAPÍTULO V. ANEXOS

- **RELACION DE CUADROS**
- **RELACION DE FOTOGRAFÍAS**
- **RELACION DE LÁMINAS**
- **RELACION DE PLANOS**
- **RESULTADOS DE LABORATORIO**
 - Mecánica de Suelos
 - Análisis de Calidad del Agua
 - Análisis Físico Químico de Suelos
 - Análisis de granulométrico de agregados para diseño de mezcla (según Cantera identificada)
- **REGISTRO DE PRUEBAS DE CAMPO**
 - Aforos
 - Calicatas
 - Infiltración
 - Sondeos
- **HOJAS DE CÁLCULOS JUSTIFICATORIOS**
 - Diseños Agronómicos.
 - Diseños Hidráulicos.
 - Diseños Estructurales esto con los software ya mencionados.
 - Diseño de mezcla de concreto
- **DOCUMENTOS LEGALES COMPLEMENTARIOS**
 - Copia de ficha de inversión Viable
 - Acta de identificación y selección del lugar donde se construirá la obra, con el V°B° del jefe de la Agencia de AGRO RURAL, Autoridad Local y Beneficiarios
 - Acta de compromisos de operación. Mantenimiento y aporte comunal legalizado.
 - Padrón de beneficiarios certificado la Agencia Agraria de la Dirección regional Agraria o Autoridad Local de Agua (ALA).
 - Actas legalizadas y firmadas de libre disponibilidad de terreno o entrega del mismo donde se construirá las obras.
 - Copia legalizada del DNI del Comité de obra.
 - Cotización de precios de los insumos del expediente.
 - Certificado de Uso y disponibilidad de Agua otorgado por la Autoridad Local de Agua -ALA (documento de acreditación de recursos hídrico o autorización de uso de agua)
 - Certificado de inexistencia de restos arqueológicos expedido por el Instituto Nacional de Cultura – CIRA, según Ley General de Patrimonio Cultural de la Nación Ley 28296 y Texto único de procedimientos administrativos D.S. Nro. 022-20002-ED.
 - Resolución de Gestión Ambiental.
 - a. De Otras Actividades Complementarias

El Consultor deberá coordinar, con las entidades involucradas en el desarrollo del proyecto, Unidad Ejecutora, Gobierno Local, para completar la información que se requiere adjuntar al expediente técnico:

 - Promover la participación de los beneficiarios para los aspectos de compromisos de parte de los beneficiarios que deberán constar en Actas, con la finalidad de evidenciar la sostenibilidad del proyecto.

El Consultor revisará toda la documentación relacionada con la formulación del expediente técnico del Proyecto, la cual forma parte de los alcances de los estudios.

El Consultor deberá comunicar con anticipación de acuerdo al contrato cuando se realice el trabajo de campo en el ámbito de intervención del estudio, a fin de

establecer los contactos con las personas naturales y con las instituciones públicas y privadas, así como con los beneficiarios del proyecto, para:

- Recopilar información que pueda servir en la formulación del estudio.
- Coordinar, de ser el caso, su participación en las diferentes etapas de la preparación del estudio y/o de la implementación y ejecución del proyecto.
- El servicio que brindará el consultor será evaluado por la oficina de **DIAR (Dirección de Infraestructura Agraria y Riego – PROGRAMA SIERRA AZUL)** plazo máximo de 30 días para realizar las observaciones del expediente técnico presentado por el consultor.
- La presentación del expediente será entregada por mesa de partes de la municipalidad Distrital de JEM y derivado a la oficina de **DIAR** para su revisión y aprobación.
- De tener observaciones la Municipalidad JEM comunicara al consultor para el levantamiento de observaciones.
- El consultor tendrá Veinte (20) días calendario para subsanar o aclarar las observaciones efectuadas por la sub gerencia de infraestructura y desarrollo urbano, presentando en Original y Copia el Levantamiento de observaciones
- El Consultor deberá efectuar la presentación conteniendo la información establecida en el presente TDR, además deberá tener un índice y numeración de páginas, mostrando sello y firma.
- Los planos tendrán una presentación y tamaño adecuado, deberán estar identificados por una codificación adecuada, mostrando fecha, sello y firma de El Consultor y sus especialistas.
- El Consultor deberá ejecutar su labor de acuerdo a la normatividad técnica para la elaboración de proyectos de inversión y a los reglamentos Nacionales o Extranjeros pertinentes.
- El Consultor deberá Guardar reserva a toda información de carácter administrativo, contable, financiero, comercial, laboral entre otros, a que tenga acceso en virtud de los servicios que presta.
- El Contrato que suscriba El Consultor será con la Municipalidad Distrital de JEM.

RECURSOS E INFORMACION QUE PROPORCIONE LA MUNICIPALIDAD.

La Municipalidad proporcionará a El Consultor:

- Apoyo en las coordinaciones que éste realice con otros sectores u entidades, para la prestación de sus servicios.
- Toda la información que obre en su poder y que esté relacionada con el estudio.

RECURSOS HUMANOS Y FISICOS QUE PROPORCIONARA EL PROYECTISTA.

El Consultor deberá contar con una organización que le permita cumplir con sus obligaciones y responsabilidades y que haga uso efectivo de las facultades que le son conferidas en estos términos de referencia.

Experiencia en la Actividad del postor: Haber realizado proyectos en general en los últimos 10 años cuyo monto sea mayor a 2 veces del valor referencial, el mismo que será sustentado con el respectivo contrato y conformidad de servicio.

Experiencia en la especialidad del postor: Haber realizado un proyecto de riego, riego tecnificado, construcción de reservorios, represamientos y otros con respecto a riego, para una entidad pública a nivel de Expediente técnico en los últimos 10 años cuyo monto sea mayor a 2 veces del valor referencial, el mismo que será sustentado con el respectivo contrato y conformidad de servicio.

El contrato que sirve para acreditar la experiencia en los RTM, no podrá ser el mismo para acreditar la experiencia en los factores de evaluación.

La experiencia del postor no podrá ser acreditada mediante sub contratos.

Durante el desarrollo de los estudios de pre inversión, el consultor deberá contar como mínimo con el siguiente equipo de profesionales:

Personal Mínimo: ITEM Responsables

a) 01 jefe de Proyecto (Ingeniero civil)

Deberá ser un profesional Ingeniero civil, agrícola o agrónomo colegiado y habilitado para el Ejercicio de la Profesión.

Adjuntar copia simple del Título Profesional, diploma de colegiatura al CIP y copia de DNI Actualizado.

Experiencia haber elaborado o participado en proyectos de Riego con un mínimo de 05 Expedientes Técnicos, se acreditará mediante la presentación de contratos con su conformidad o certificados o constancias, La permanencia será a tiempo completo durante la elaboración del expediente técnico.

Declaración jurada del profesional de conocimiento del proceso y su plena participación durante la ejecución del servicio.

b) 01 Especialista en Diseño Hidráulico y Estructural (Ing. Agrícola y/o Civil)

Deberá ser un profesional Ingeniero Agrícola y/o Ing civil habilitado para el Ejercicio de la Profesión.

Adjuntar copia simple del Título Profesional, diploma de colegiatura al CIP. Experiencia haber elaborado o participado como especialista en diseño hidráulico y estructural en proyectos a nivel general y haber participado como mínimo en 02 de expedientes técnicos, se acreditará mediante la presentación de contratos, con su conformidad o certificados o constancias de trabajo

c) 01 Especialista en Hidrología (Ing. Agrícola y/o Civil)

Deberá ser un profesional Ingeniero Agrícola, habilitado para el Ejercicio de la Profesión.

Adjuntar copia simple del Título Profesional, diploma de colegiatura al CIP. Diplomado en obras hidráulicas e hidrología hidráulica no menor de 200 horas lectivas

Experiencia haber elaborado o participado como especialista en Hidrología y modelación Hidrológica en proyectos a nivel general, haber participado como mínimo en 02 de expedientes técnicos a nivel general, se acreditará

mediante la presentación de contratos, con su conformidad o certificados o constancias.

Deberá contar con estudios de especialidad como maestría y/o Diplomado en: diseño de obras y/o proyectos hidráulicos; diplomados y curso de actualización en Hidrología y modelación hidrológica con HEC-HMS Y SIG, los cuales se acreditarán mediante la presentación de copia de diplomas.

d) 01 Especialista en Geología, Geotecnia y Estimación de Riesgo y Desastres (Ingeniero Geólogo y/o Civil)

Deberá ser un profesional Ingeniero geólogo y/o civil, colegiado y habilitado para el Ejercicio de la Profesión.

Adjuntar copia simple del Título Profesional, diploma de colegiatura al CIP, Experiencia de haber realizado o participado en la elaboración expediente técnico de riego como especialista en haber realizado estudios de geología, geotecnia y estimación de riesgos y desastres en proyectos a nivel general con al menos 03 proyectos, se acreditará mediante la presentación de contratos con su conformidad o certificados o constancias.

e) 01 Especialista en Costos y Presupuestos (Ing. Civil)

Deberá ser un profesional Ingeniero Civil habilitado para el Ejercicio de la Profesión.

Adjuntar copia simple del Título Profesional, diploma de colegiatura al CIP.

Además, con certificación en costos y presupuestos s10 y programación de obras Project mínimo 01 certificado por cada caso.

Con una experiencia como especialista en costos y presupuesto en formulación de proyecto a nivel de expediente técnico de proyecto en general con un mínimo 2 expedientes técnicos, se acreditará mediante la presentación de contratos con su conformidad o certificados o constancias.

f) 01 Especialista en Topografía (Topógrafo)

Ingeniero Agrícola y/o Civil y/o Técnico en Topografía: Experiencia en el ejercicio de topógrafo, la cual se contará a partir de la certificación de Topógrafo, para lo cual presentará copia de certificado de Topógrafo.

Experiencia de haber participado como topógrafo, en al menos 3 proyectos a nivel general.

Capacitaciones: 01 certificados o constancias o diplomados como mínimo, Presentar copia simple de constancias o certificados o diplomados.

g) 01 Especialista en Aspectos Sociales (Ing. Civil y/o Agrónomo)

Deberá ser un profesional Ingeniero agrónomo y/o Civil, ciencias sociales habilitado para el Ejercicio de la Profesión.

Adjuntar copia simple del Título Profesional, diploma de colegiatura al CIP.

Además.

Con una experiencia como especialista en aspectos sociales en formulación de proyecto a nivel de expediente técnico de proyecto a nivel general con un mínimo 2 expedientes técnicos, se acreditará mediante la presentación de contratos con su conformidad o certificados o constancias.

Carta de Compromiso comprometiéndose a participar en la ejecución del expediente, según su incidencia de participación (de cada profesional).

RELACIÓN DE EQUIPO MÍNIMO REQUERIDO

Para que la personal natural y/o jurídica ganadora del servicio que cumpla Debidamente con el encargo, deberá disponer como mínimo de los equipos que se indican, debiendo ser equipos propios del consultor y con no más de cuatro años de antigüedad, excepto el rubro “otros” que pueden ser propia del consultor o alquilada, pudiendo de acuerdo a sus requerimientos incrementar los equipos necesarios:

• EQUIPOS A UTILIZAR

Cant.	DESCRIPCIÓN DEL EQUIPO	Antigüedad Máxima (Años)	OTROS
1	Estación Total	5.00	
1	Camioneta 4x4	5.00	SOAT
3	Equipos de Computo	3.00	
2	GPS Navegador	5.00	

NOTA: Para acreditar el equipamiento mínimo, bastará presentar una declaración jurada en la que el postor se comprometa a contar con el equipo mínimo durante la elaboración del estudio definitivo. Sin perjuicio de ello, para la suscripción del contrato.

I. PRODUCTOS ESPERADOS

Expediente Técnico que cumpla con las exigencias del Reglamento Nacional de Edificaciones, el Sistema Nacional de Inversión Pública (SNIP) y los lineamientos de Política del Sector de Agricultura.

II. INFORMES DE AVANCE

PRIMER ENTREGABLE: (Informe N° 01)

Se presentará en mesa de partes de la entidad lo siguiente:

Será presentado en un plazo que no excederá de los diez (15) días calendario contabilizados a partir del día siguiente de la firma del contrato, debe presentar el desarrollo y descripción de lo siguiente:

Se deberá presentar el PLAN DE TRABAJO Y ESTUDIO TOPOGRAFICO del sistema de riego tecnificado con todo lo indicado:

SEGUNDO ENTREGABLE: (Informe N° 02)

Será presentado en el plazo máximo a los cuarenta y cinco días (45) días calendario contabilizados a partir del día siguiente de la firma del contrato. Este entregable

comprende el estudio elaborado de acuerdo al presente término de referencia, según se detalla a continuación:

Estudio de Hidrología

Estudio Geológico- geotecnia

Análisis de Riesgo y Desastres

Diseño Hidráulico y Estructural del Sistema de Riego

Se presentará la memoria descriptiva de la siguiente manera:

I. Memoria Descriptiva

II. ESTUDIOS BASICOS Y/O COMPLEMENTARIOS

2.1 TOPOGRAFIA

2.2 ESTUDIO HIDROLÓGICO

2.3 ESTUDIOS DE GEOLOGÍA Y GEOTECNIA

2.4 DISEÑO DE PRESA

2.5 DISEÑO ESTRUCTURAL DEL SISTEMA DE RIEGO

2.6 DISEÑO HIDRÁULICO DEL SISTEMA DE RIEGO

2.7 DISEÑO ELECTROMECHANICO

2.8 PRESUPUESTO, METRADOS Y CRONOGRAMA DE EJECUCION

2.9 ANÁLISIS DE RIESGO Y VULNERABILIDAD

2.10 IMPACTO AMBIENTAL - IGA

2.11 ASPECTOS SOCIALES

III. ESPECIFICACIONES TECNICAS

IV. PLANOS

Este entregable será remitido a la Entidad, previa aprobación por la supervisión y conformidad de la Unidad Ejecutora

La Entidad revisará el Informe N° 1 y si hubiese observaciones las comunicará al consultor en un plazo no mayor de 05 días hábiles, de no existir observaciones la entidad emitirá la conformidad respectiva dentro del plazo antes indicado.

Las observaciones serán levantadas por el consultor en un plazo no mayor de 05 días naturales, de haberse estas levantado a satisfacción de la entidad esta emitirá la conformidad respectiva en un plazo no mayor de 02 días hábiles de entregado el levantamiento de observaciones.

Con el documento de conformidad el consultor podrá solicitar el pago respectivo, en caso de no haberse presentado el informe por levantado las observaciones dentro de los plazos estipulados dará lugar al conteo de retrasos y la aplicación de penalidades por mora.

TERCER ENTREGABLE: (Versión Final)

A los 60 días una vez culminado con la fase de evaluación en JEM (Levantamiento de observaciones formuladas por Entidad) y que se cuente con el pronunciamiento el consultor deberá realizar la entrega de 02 ejemplares del estudio a nivel de expediente técnico y sus estudios básicos.

Junto al informe final se debe entregar todos los archivos digitales y datos generados del proyecto, en un dispositivo de almacenamiento tipo USB.

Todos los informes deberán ser firmados por el jefe de proyectos y los profesionales especialistas según corresponda a los estudios presentados.

Este entregable será remitido a la Entidad, previa aprobación por la supervisión y conformidad de la Unidad Ejecutora

NOTA

1.- En caso que se formulen observaciones a los entregables por parte de la entidad o por la Entidad, el contratista contara con un plazo de diez (10) días calendarios para levantarlas.

El plazo que demande el levantamiento de observaciones no interrumpe el plazo de ejecución contractual.

2.- Todos los entregables y documentos relacionados al contrato, deberán ser presentados por mesa de partes del domicilio legal de la entidad, establecido en el contrato respectivo.

III. PLAZO DE EJECUCIÓN

El plazo de ejecución del estudio tendrá una duración de setenta **60** días calendario contabilizados a partir del día siguiente de la firma del contrato. Asimismo, para el levantamiento de observaciones deberá hacerlo en un plazo que no excederá de los diez (10) días calendario de ser éstos recibidos.

IV. MONTO DE LA ELABORACION DEL EXPEDIENTE TECNICO.

Para la elaboración del expediente técnico denominado: **“CREACION DEL SISTEMA DE AGUA PARA RIEGO TECNIFICADO A NIVEL PARCELARIO TUCUTA – ANTACUY DE LA COMUNIDAD DE MOLLEBAMBA, DISTRITO DE JUAN ESPINOZA MEDRANO, PROVINCIA DE ANTABAMBA – APURIMAC”**. CODIGO UNICO DE INVERSIONES N° **2512692**. Se estima un monto ascendente a **S/. 90,000.00 (NOVENTA MIL CON 00/100 Soles)**.

	DESCRIPCION	UNID.	CANT.	MESES	COSTO UNITARIO S/.	TOTAL S/.
1	PERSONAL PROFESIONAL, TÉCNICO Y OTROS					
	Ing. Jefe de Proyecto	mes	1	2	4,000.00	8,000.00
	Ing. Especialista en diseño hidráulico y estructuras	mes	1	2	3,500.00	7,000.00
	Ing. Especialista en Hidrología	mes	1	2	3,000.00	6,000.00

	Ing. Especialista en geología, geotecnia y estimación de riesgo y desastres	mes	1	2	3,000.00	6,000.00
	Ing. Especialista en estudio impacto ambiental	mes	1	2	2,500.00	5,000.00
	Ing. Especialista en Metrados, costos y presupuestos	mes	1	2	2,000.00	4,000.00
	Ing especialista en aspectos sociales	mes	1	2	2,000.00	4,000.00
	<u>PERSONAL TECNICO</u>					
	Especialista GIS	mes	1	1	1,000.00	1,000.00
	Técnico dibujante CAD	mes	1	1	1,500.00	1,500.00
	<u>PERSONAL AUXILIAR Y ENCUESTADORES</u>					
	Ayudantes encuestadores	mes	1	1	1000	1,000.00
	SUB TOTAL S/.					43,500.00
2	<u>ESTUDIOS DE CAMPO Y LABORATORIO</u>					
	ESTUDIO TOPOGRAFICO					8,420
	operador de estación	Und	6	1	80	480
	alquiler de estación total	Und	6	1	160	960.00
	primeros 3 personas	Und	6	3	60	1,080.00
	personal pintor y jalado wincha para progresiva 2 personas	Und	4	3	60	720
	apertura de calicata 4 personas	Und	6	4	60	1,200.00
	Alquiler de camioneta	día	6	1	300	1,800.00
	Alimentación 12 per/día	personas	67	3	5	1,005.00
	Hospedaje 12 per/día	día	3	15	15	675
	Materiales e insumos	Global	1	1	500	500
	ESTUDIO AGROLOGICO Y AGRO ECONOMICO					600
	Análisis de suelos (Agrología) fertilidad	Und	6	1	120	600
	DATOS DE ESTUDIO HIDROLOGICO					4,710.00

	Equipos de Aforo	Und	2	1	500	1,000.00
	Resolución de Autorización de Aprovechamiento Hídrico emitido por la ALA	Global	1	1	2,000.00	2,000.00
	Datos primarios de los 50 años, empleando fuentes confiables como el caso del SENAMHI	Global	1	1	1,500.00	1,500.00
	Análisis de agua fines agrarios	Global	3	1	70	210
	OTROS ESTUDIOS					7,983.00
	Certificado inexistencia de restos arqueológicos - CIRA	Documento	1	1	3,000.00	2,500.00
	Informe gestión Ambiental - IGA	Documento	1	1	4,000.00	4,000.00
	Plan COVID 19	Documento	1	1	1,500.00	1,483.00
	SUB TOTAL S/.					
	SUB TOTAL S/.					65,230
3	GASTOS GENERALES (10%)					6,523
	UTILIDAD (10%)					6,523
	IGV (18%) Todos los costos Incluyen IGV					11,741
PRESUPUESTO TOTAL PARA LA ELABORACIÓN DEL ESTUDIO DE PREINVERSIÓN S/.						90,000.00

Fuente calculo presupuesto mayo 2021

V. FORMA DE PAGO

Los pagos al consultor se efectuarán en Tres armadas mediante las aprobaciones por parte del Responsable Gerencia de Infraestructura - Estudios y Proyectos de las tareas correspondientes, los pagos se realizarán de la manera siguiente:

- 30% a la presentación del PRIMER ENTREGABLE: (Informe N° 01), previa conformidad otorgada por la Entidad a través del Área de Infraestructura – Estudios y Proyectos.
- 60% a la presentación del SEGUNDO ENTREGABLE: (Informe N° 02), previa conformidad otorgada por la Entidad a través del Área de Infraestructura – Estudios y Proyectos., con la presentación de los ejemplares finales.
- 10% a la aprobación del Expediente técnico Definitivo por el programa Mi Riego u otro sector del Ministerio De Agricultura, así mismo por la municipalidad, previa conformidad otorgada por la Entidad a través del Área de Infraestructura – Estudios y Proyectos., con la presentación de tres ejemplares finales.

VI. PENALIDADES

6.2 Penalidad por Mora en la Ejecución de la Prestación

La establecida en el artículo 165° del Reglamento de la Ley de Contrataciones del Estado aprobado mediante Decreto Supremo 184-2008-EF.

6.3 Otras Penalidades

La aplicación de estas penalidades se ciñe al Artículo 166° del Reglamento de la Ley de Contrataciones del Estado, están referidas al monto de contrato hasta por monto máximo equivalente al diez por ciento (10%) *. del monto del contrato vigente y las sanciones se efectuarán por cada ocurrencia, teniendo en cuenta los siguientes criterios.

Se aplicará la penalidad al monto del Contrato por incumplir las obligaciones contractuales establecidas en los términos de referencia, siendo éstos los siguientes:

Si el consultor no presenta lo mencionado anteriormente la Unidad de Infraestructura no realizará la conformidad al consultor, el consultor no podrá reclamar intereses posteriores.

N°	INFRACCIÓN	MULTA
1	Entregables sin la firma y sello de los especialistas respectivos y del jefe de proyecto. Se aplicará la penalidad afectada por cada oportunidad en que se detecte.	1.0‰ x K
2	Ausencia de los especialistas en los trabajos de campo y/o reuniones de coordinación convocadas por la entidad Se aplicará la penalidad afectada por cada especialista ausente	1.0‰ x K
3	Entregables o informes incompletos en relación a lo solicitado expresamente en los términos de referencia, bases integradas, contrato, o plan de trabajo Se aplicará la penalidad afectada por cada oportunidad en que se detecte.	0.5‰ x K
4	No cumpla con las mejoras establecido en la propuesta	0.5‰ x K
5	No se asegura que los equipos y/o instrumentos de medición se encuentren calibrados antes de su utilización en obras.	0.5‰ x K

K = Monto del Contrato.

*Estas penalidades se aplicarán en la valorización del mes que se produjo el incumplimiento.

3.2. REQUISITOS DE CALIFICACIÓN

A	CAPACIDAD LEGAL										
	HABILITACIÓN <u>Requisitos:</u> Inscripción vigente en el registro nacional de proveedores (RNP) – capitulo consultor de obras, especialidad consultoría en represa, irrigaciones y afines, categoría B. <u>Importante</u> De conformidad con la Opinión N° 186-2016/DTN, la habilitación de un postor, está relacionada con cierta atribución con la cual debe contar el proveedor para poder llevar a cabo la actividad materia de contratación, este es el caso de las actividades reguladas por normas en las cuales se establecen determinados requisitos que las empresas deben cumplir a efectos de estar habilitadas para la ejecución de determinado servicio o estar autorizadas para la comercialización de ciertos bienes en el mercado. <u>Acreditación:</u> Copia simple del Registro Nacional de Proveedores, con estado vigente en la categoría requerida o superior. <u>Importante</u> En el caso de consorcios, todos los integrantes deben acreditar este requisito.										
B	CAPACIDAD TÉCNICA Y PROFESIONAL										
B.1	CALIFICACIONES DEL PERSONAL CLAVE										
	FORMACIÓN ACADÉMICA										
	<u>Requisitos:</u> <table border="1"> <thead> <tr> <th>CARGO</th><th>REQUISITO TÉCNICO MÍNIMO</th></tr> </thead> <tbody> <tr> <td>Jefe de proyecto (Ingeniero Civil)</td><td> Deberá ser un profesional Ingeniero civil, agrícola o agrónomo colegiado y habilitado para el Ejercicio de la Profesión. Adjuntar copia simple del Título Profesional, diploma de colegiatura al CIP y copia de DNI Actualizado. Experiencia haber elaborado o participado en proyectos de Riego con un mínimo de 05 Expedientes Técnicos, se acreditará mediante la presentación de contratos con su conformidad o certificados o constancias, La permanencia será a tiempo completo durante la elaboración del expediente técnico. Declaración jurada del profesional de conocimiento del proceso y su plena participación durante la ejecución del servicio. </td></tr> <tr> <td>Especialista en Diseño Hidráulico y Estructural (Ing. Agrícola y/o Civil)</td><td> Deberá ser un profesional Ingeniero Agrícola y/o Ing civil habilitado para el Ejercicio de la Profesión. Adjuntar copia simple del Título Profesional, diploma de colegiatura al CIP. Experiencia haber elaborado o participado como especialista en diseño hidráulico y estructural en proyectos a nivel general y haber participado como mínimo en 02 de expedientes técnicos, se acreditará mediante la presentación de contratos, con su conformidad o certificados o constancias de trabajo </td></tr> <tr> <td>Especialista en Hidrología (Ing. Agrícola y/o Civil)</td><td> Deberá ser un profesional Ingeniero Agrícola, habilitado para el Ejercicio de la Profesión. Adjuntar copia simple del Título Profesional, diploma de colegiatura al CIP. Diplomado en obras hidráulicas e hidrología hidráulica no menor de 200 horas lectivas Experiencia haber elaborado o participado como especialista en Hidrología y modelación Hidrológica en proyectos a nivel general, haber participado como mínimo en 02 de expedientes técnicos a nivel general, se acreditará mediante la presentación de contratos, con su conformidad o certificados o constancias. Deberá contar con estudios de especialidad como maestría y/o Diplomado en: diseño de obras y/o proyectos hidráulicos; diplomados y curso de actualización en Hidrología y modelación hidrológica con HEC-HMS Y SIG, los cuales se acreditarán mediante la presentación de copia de diplomas. </td></tr> <tr> <td>Especialista en Geología, Geotecnia y Estimación de Riesgo y</td><td> Deberá ser un profesional Ingeniero geólogo y/o civil, colegiado y habilitado para el Ejercicio de la Profesión. Adjuntar copia simple del Título Profesional, diploma de colegiatura al CIP, Experiencia de haber realizado o participado en la elaboración expediente técnico de riego como especialista en </td></tr> </tbody> </table>	CARGO	REQUISITO TÉCNICO MÍNIMO	Jefe de proyecto (Ingeniero Civil)	Deberá ser un profesional Ingeniero civil, agrícola o agrónomo colegiado y habilitado para el Ejercicio de la Profesión. Adjuntar copia simple del Título Profesional, diploma de colegiatura al CIP y copia de DNI Actualizado. Experiencia haber elaborado o participado en proyectos de Riego con un mínimo de 05 Expedientes Técnicos, se acreditará mediante la presentación de contratos con su conformidad o certificados o constancias, La permanencia será a tiempo completo durante la elaboración del expediente técnico. Declaración jurada del profesional de conocimiento del proceso y su plena participación durante la ejecución del servicio.	Especialista en Diseño Hidráulico y Estructural (Ing. Agrícola y/o Civil)	Deberá ser un profesional Ingeniero Agrícola y/o Ing civil habilitado para el Ejercicio de la Profesión. Adjuntar copia simple del Título Profesional, diploma de colegiatura al CIP. Experiencia haber elaborado o participado como especialista en diseño hidráulico y estructural en proyectos a nivel general y haber participado como mínimo en 02 de expedientes técnicos, se acreditará mediante la presentación de contratos, con su conformidad o certificados o constancias de trabajo	Especialista en Hidrología (Ing. Agrícola y/o Civil)	Deberá ser un profesional Ingeniero Agrícola, habilitado para el Ejercicio de la Profesión. Adjuntar copia simple del Título Profesional, diploma de colegiatura al CIP. Diplomado en obras hidráulicas e hidrología hidráulica no menor de 200 horas lectivas Experiencia haber elaborado o participado como especialista en Hidrología y modelación Hidrológica en proyectos a nivel general, haber participado como mínimo en 02 de expedientes técnicos a nivel general, se acreditará mediante la presentación de contratos, con su conformidad o certificados o constancias. Deberá contar con estudios de especialidad como maestría y/o Diplomado en: diseño de obras y/o proyectos hidráulicos; diplomados y curso de actualización en Hidrología y modelación hidrológica con HEC-HMS Y SIG, los cuales se acreditarán mediante la presentación de copia de diplomas.	Especialista en Geología, Geotecnia y Estimación de Riesgo y	Deberá ser un profesional Ingeniero geólogo y/o civil, colegiado y habilitado para el Ejercicio de la Profesión. Adjuntar copia simple del Título Profesional, diploma de colegiatura al CIP, Experiencia de haber realizado o participado en la elaboración expediente técnico de riego como especialista en
CARGO	REQUISITO TÉCNICO MÍNIMO										
Jefe de proyecto (Ingeniero Civil)	Deberá ser un profesional Ingeniero civil, agrícola o agrónomo colegiado y habilitado para el Ejercicio de la Profesión. Adjuntar copia simple del Título Profesional, diploma de colegiatura al CIP y copia de DNI Actualizado. Experiencia haber elaborado o participado en proyectos de Riego con un mínimo de 05 Expedientes Técnicos, se acreditará mediante la presentación de contratos con su conformidad o certificados o constancias, La permanencia será a tiempo completo durante la elaboración del expediente técnico. Declaración jurada del profesional de conocimiento del proceso y su plena participación durante la ejecución del servicio.										
Especialista en Diseño Hidráulico y Estructural (Ing. Agrícola y/o Civil)	Deberá ser un profesional Ingeniero Agrícola y/o Ing civil habilitado para el Ejercicio de la Profesión. Adjuntar copia simple del Título Profesional, diploma de colegiatura al CIP. Experiencia haber elaborado o participado como especialista en diseño hidráulico y estructural en proyectos a nivel general y haber participado como mínimo en 02 de expedientes técnicos, se acreditará mediante la presentación de contratos, con su conformidad o certificados o constancias de trabajo										
Especialista en Hidrología (Ing. Agrícola y/o Civil)	Deberá ser un profesional Ingeniero Agrícola, habilitado para el Ejercicio de la Profesión. Adjuntar copia simple del Título Profesional, diploma de colegiatura al CIP. Diplomado en obras hidráulicas e hidrología hidráulica no menor de 200 horas lectivas Experiencia haber elaborado o participado como especialista en Hidrología y modelación Hidrológica en proyectos a nivel general, haber participado como mínimo en 02 de expedientes técnicos a nivel general, se acreditará mediante la presentación de contratos, con su conformidad o certificados o constancias. Deberá contar con estudios de especialidad como maestría y/o Diplomado en: diseño de obras y/o proyectos hidráulicos; diplomados y curso de actualización en Hidrología y modelación hidrológica con HEC-HMS Y SIG, los cuales se acreditarán mediante la presentación de copia de diplomas.										
Especialista en Geología, Geotecnia y Estimación de Riesgo y	Deberá ser un profesional Ingeniero geólogo y/o civil, colegiado y habilitado para el Ejercicio de la Profesión. Adjuntar copia simple del Título Profesional, diploma de colegiatura al CIP, Experiencia de haber realizado o participado en la elaboración expediente técnico de riego como especialista en										

Desastres (Ingeniero Geólogo y/o Civil)	haber realizado estudios de geología, geotecnia y estimación de riesgos y desastres en proyectos a nivel general con al menos 03 proyectos, se acreditará mediante la presentación de contratos con su conformidad o certificados o constancias.
Especialista en Costos y Presupuesto s (Ing. Civil)	<p>Deberá ser un profesional Ingeniero Civil habilitado para el Ejercicio de la Profesión.</p> <p>Adjuntar copia simple del Título Profesional, diploma de colegiatura al CIP.</p> <p>Además, con certificación en costos y presupuestos s10 y programación de obras Project mínimo 01 certificado por cada caso.</p> <p>Con una experiencia como especialista en costos y presupuesto en formulación de proyecto a nivel de expediente técnico de proyecto en general con un mínimo 2 expedientes técnicos, se acreditará mediante la presentación de contratos con su conformidad o certificados o constancias.</p>
Especialista en Topografía (Topógrafo)	<p>Ingeniero Agrícola y/o Civil y/o Técnico en Topografía: Experiencia en el ejercicio de topógrafo, la cual se contará a partir de la certificación de Topógrafo, para lo cual presentará copia de certificado de Topógrafo.</p> <p>Experiencia de haber participado como topógrafo, en al menos 3 proyectos a nivel general.</p> <p>Capacitaciones: 01 certificados o constancias o diplomados como mínimo, Presentar copia simple de constancias o certificados o diplomados.</p>
Especialista en Aspectos Sociales (Ing. Civil y/o Agrónomo)	<p>Deberá ser un profesional Ingeniero agrónomo y/o Civil, ciencias sociales habilitado para el Ejercicio de la Profesión.</p> <p>Adjuntar copia simple del Título Profesional, diploma de colegiatura al CIP.</p> <p>Además.</p> <p>Con una experiencia como especialista en aspectos sociales en formulación de proyecto a nivel de expediente técnico de proyecto a nivel general con un mínimo 2 expedientes técnicos, se acreditará mediante la presentación de contratos con su conformidad o certificados o constancias.</p>

Acreditación:

De conformidad con el numeral 49.3 del artículo 49 y el literal e) del numeral 139.1 del artículo 139 del Reglamento este requisito de calificación se acredita para la suscripción del contrato.

➤ Notas:

EI TÍTULO PROFESIONAL requerido será verificado por el OEC para la suscripción de contrato, en el Registro Nacional de Grados Académicos y Títulos Profesionales en el portal web de la Superintendencia Nacional de Educación Superior

- Universitaria – SUNEDU a través del siguiente link: <https://enlinea.sunedu.gob.pe/> // o en el Registro Nacional de Certificados, Grados y Títulos a cargo del Ministerio de Educación a través del siguiente link: <http://www.titulosinstitutos.pe/>, según corresponda
- La COLEGIATURA y HABILITACIÓN de los profesionales se requerirá para el inicio de su participación efectiva en la ejecución del contrato, tanto para aquellos profesionales de procedencia peruana como del extranjero. Lo anterior no resulta impedimento para que la Entidad, antes de suscribir el contrato, en el ejercicio de su función fiscalizadora, verifique que la experiencia que se pretenda acreditar haya sido adquirida cuando el profesional se encontraba habilitado legalmente para ello.

B.2	EXPERIENCIA DEL PERSONAL CLAVE																
	<p>Requisitos:</p> <table border="1"> <thead> <tr> <th data-bbox="300 286 454 320">CARGO</th><th data-bbox="770 297 1074 320">REQUISITO TÉCNICO MÍNIMO</th></tr> </thead> <tbody> <tr> <td data-bbox="300 342 454 622">Jefe de proyecto (Ingeniero Civil)</td><td data-bbox="470 342 1382 622"> <p>Deberá ser un profesional Ingeniero civil, agrícola o agrónomo colegiado y habilitado para el Ejercicio de la Profesión.</p> <p>Adjuntar copia simple del Título Profesional, diploma de colegiatura al CIP y copia de DNI Actualizado.</p> <p>Experiencia haber elaborado o participado en proyectos de Riego con un mínimo de 05 Expedientes Técnicos, se acreditará mediante la presentación de contratos con su conformidad o certificados o constancias, La permanencia será a tiempo completo durante la elaboración del expediente técnico.</p> <p>Declaración jurada del profesional de conocimiento del proceso y su plena participación durante la ejecución del servicio.</p> </td></tr> <tr> <td data-bbox="300 633 454 835">Especialista en Diseño Hidráulico y Estructural (Ing. Agrícola y/o Civil)</td><td data-bbox="470 633 1382 835"> <p>Deberá ser un profesional Ingeniero Agrícola y/o Ing civil habilitado para el Ejercicio de la Profesión.</p> <p>Adjuntar copia simple del Título Profesional, diploma de colegiatura al CIP.</p> <p>Experiencia haber elaborado o participado como especialista en diseño hidráulico y estructural en proyectos a nivel general y haber participado como mínimo en 02 de expedientes técnicos, se acreditará mediante la presentación de contratos, con su conformidad o certificados o constancias de trabajo</p> </td></tr> <tr> <td data-bbox="300 846 454 1171">Especialista en Hidrología (Ing. Agrícola y/o Civil)</td><td data-bbox="470 846 1382 1171"> <p>Deberá ser un profesional Ingeniero Agrícola, habilitado para el Ejercicio de la Profesión.</p> <p>Adjuntar copia simple del Título Profesional, diploma de colegiatura al CIP.</p> <p>Diplomado en obras hidráulicas e hidrología hidráulica no menor de 200 horas lectivas</p> <p>Experiencia haber elaborado o participado como especialista en Hidrología y modelación Hidrológica en proyectos a nivel general, haber participado como mínimo en 02 de expedientes técnicos a nivel general, se acreditará mediante la presentación de contratos, con su conformidad o certificados o constancias.</p> <p>Deberá contar con estudios de especialidad como maestría y/o Diplomado en: diseño de obras y/o proyectos hidráulicos; diplomados y curso de actualización en Hidrología y modelación hidrológica con HEC-HMS Y SIG, los cuales se acreditarán mediante la presentación de copia de diplomas.</p> </td></tr> <tr> <td data-bbox="300 1182 454 1440">Especialista en Geología, Geotecnia y Estimación de Riesgo y Desastres (Ingeniero Geólogo y/o Civil)</td><td data-bbox="470 1182 1382 1440"> <p>Deberá ser un profesional Ingeniero geólogo y/o civil, colegiado y habilitado para el Ejercicio de la Profesión.</p> <p>Adjuntar copia simple del Título Profesional, diploma de colegiatura al CIP, Experiencia de haber realizado o participado en la elaboración expediente técnico de riego como especialista en haber realizado estudios de geología, geotecnia y estimación de riesgos y desastres en proyectos a nivel general con al menos 03 proyectos, se acreditará mediante la presentación de contratos con su conformidad o certificados o constancias.</p> </td></tr> <tr> <td data-bbox="300 1451 454 1753">Especialista en Costos y Presupuesto s (Ing. Civil)</td><td data-bbox="470 1451 1382 1753"> <p>Deberá ser un profesional Ingeniero Civil habilitado para el Ejercicio de la Profesión.</p> <p>Adjuntar copia simple del Título Profesional, diploma de colegiatura al CIP.</p> <p>Además, con certificación en costos y presupuestos s10 y programación de obras Project mínimo 01 certificado por cada caso.</p> <p>Con una experiencia como especialista en costos y presupuesto en formulación de proyecto a nivel de expediente técnico de proyecto en general con un mínimo 2 expedientes técnicos, se acreditará mediante la presentación de contratos con su conformidad o certificados o constancias.</p> </td></tr> <tr> <td data-bbox="300 1765 454 1977">Especialista en Topografía (Topógrafo)</td><td data-bbox="470 1765 1382 1977"> <p>Ingeniero Agrícola y/o Civil y/o Técnico en Topografía: Experiencia en el ejercicio de topógrafo, la cual se contará a partir de la certificación de Topógrafo, para lo cual presentará copia de certificado de Topógrafo.</p> <p>Experiencia de haber participado como topógrafo, en al menos 3 proyectos a nivel general.</p> <p>Capacitaciones: 01 certificados o constancias o diplomados como mínimo, Presentar copia simple de constancias o certificados o diplomados.</p> </td></tr> <tr> <td data-bbox="300 1989 454 2069">Especialista en Aspectos</td><td data-bbox="470 1989 1382 2069"> <p>Deberá ser un profesional Ingeniero agrónomo y/o Civil, ciencias sociales habilitado para el Ejercicio de la Profesión.</p> </td></tr> </tbody> </table>	CARGO	REQUISITO TÉCNICO MÍNIMO	Jefe de proyecto (Ingeniero Civil)	<p>Deberá ser un profesional Ingeniero civil, agrícola o agrónomo colegiado y habilitado para el Ejercicio de la Profesión.</p> <p>Adjuntar copia simple del Título Profesional, diploma de colegiatura al CIP y copia de DNI Actualizado.</p> <p>Experiencia haber elaborado o participado en proyectos de Riego con un mínimo de 05 Expedientes Técnicos, se acreditará mediante la presentación de contratos con su conformidad o certificados o constancias, La permanencia será a tiempo completo durante la elaboración del expediente técnico.</p> <p>Declaración jurada del profesional de conocimiento del proceso y su plena participación durante la ejecución del servicio.</p>	Especialista en Diseño Hidráulico y Estructural (Ing. Agrícola y/o Civil)	<p>Deberá ser un profesional Ingeniero Agrícola y/o Ing civil habilitado para el Ejercicio de la Profesión.</p> <p>Adjuntar copia simple del Título Profesional, diploma de colegiatura al CIP.</p> <p>Experiencia haber elaborado o participado como especialista en diseño hidráulico y estructural en proyectos a nivel general y haber participado como mínimo en 02 de expedientes técnicos, se acreditará mediante la presentación de contratos, con su conformidad o certificados o constancias de trabajo</p>	Especialista en Hidrología (Ing. Agrícola y/o Civil)	<p>Deberá ser un profesional Ingeniero Agrícola, habilitado para el Ejercicio de la Profesión.</p> <p>Adjuntar copia simple del Título Profesional, diploma de colegiatura al CIP.</p> <p>Diplomado en obras hidráulicas e hidrología hidráulica no menor de 200 horas lectivas</p> <p>Experiencia haber elaborado o participado como especialista en Hidrología y modelación Hidrológica en proyectos a nivel general, haber participado como mínimo en 02 de expedientes técnicos a nivel general, se acreditará mediante la presentación de contratos, con su conformidad o certificados o constancias.</p> <p>Deberá contar con estudios de especialidad como maestría y/o Diplomado en: diseño de obras y/o proyectos hidráulicos; diplomados y curso de actualización en Hidrología y modelación hidrológica con HEC-HMS Y SIG, los cuales se acreditarán mediante la presentación de copia de diplomas.</p>	Especialista en Geología, Geotecnia y Estimación de Riesgo y Desastres (Ingeniero Geólogo y/o Civil)	<p>Deberá ser un profesional Ingeniero geólogo y/o civil, colegiado y habilitado para el Ejercicio de la Profesión.</p> <p>Adjuntar copia simple del Título Profesional, diploma de colegiatura al CIP, Experiencia de haber realizado o participado en la elaboración expediente técnico de riego como especialista en haber realizado estudios de geología, geotecnia y estimación de riesgos y desastres en proyectos a nivel general con al menos 03 proyectos, se acreditará mediante la presentación de contratos con su conformidad o certificados o constancias.</p>	Especialista en Costos y Presupuesto s (Ing. Civil)	<p>Deberá ser un profesional Ingeniero Civil habilitado para el Ejercicio de la Profesión.</p> <p>Adjuntar copia simple del Título Profesional, diploma de colegiatura al CIP.</p> <p>Además, con certificación en costos y presupuestos s10 y programación de obras Project mínimo 01 certificado por cada caso.</p> <p>Con una experiencia como especialista en costos y presupuesto en formulación de proyecto a nivel de expediente técnico de proyecto en general con un mínimo 2 expedientes técnicos, se acreditará mediante la presentación de contratos con su conformidad o certificados o constancias.</p>	Especialista en Topografía (Topógrafo)	<p>Ingeniero Agrícola y/o Civil y/o Técnico en Topografía: Experiencia en el ejercicio de topógrafo, la cual se contará a partir de la certificación de Topógrafo, para lo cual presentará copia de certificado de Topógrafo.</p> <p>Experiencia de haber participado como topógrafo, en al menos 3 proyectos a nivel general.</p> <p>Capacitaciones: 01 certificados o constancias o diplomados como mínimo, Presentar copia simple de constancias o certificados o diplomados.</p>	Especialista en Aspectos	<p>Deberá ser un profesional Ingeniero agrónomo y/o Civil, ciencias sociales habilitado para el Ejercicio de la Profesión.</p>
CARGO	REQUISITO TÉCNICO MÍNIMO																
Jefe de proyecto (Ingeniero Civil)	<p>Deberá ser un profesional Ingeniero civil, agrícola o agrónomo colegiado y habilitado para el Ejercicio de la Profesión.</p> <p>Adjuntar copia simple del Título Profesional, diploma de colegiatura al CIP y copia de DNI Actualizado.</p> <p>Experiencia haber elaborado o participado en proyectos de Riego con un mínimo de 05 Expedientes Técnicos, se acreditará mediante la presentación de contratos con su conformidad o certificados o constancias, La permanencia será a tiempo completo durante la elaboración del expediente técnico.</p> <p>Declaración jurada del profesional de conocimiento del proceso y su plena participación durante la ejecución del servicio.</p>																
Especialista en Diseño Hidráulico y Estructural (Ing. Agrícola y/o Civil)	<p>Deberá ser un profesional Ingeniero Agrícola y/o Ing civil habilitado para el Ejercicio de la Profesión.</p> <p>Adjuntar copia simple del Título Profesional, diploma de colegiatura al CIP.</p> <p>Experiencia haber elaborado o participado como especialista en diseño hidráulico y estructural en proyectos a nivel general y haber participado como mínimo en 02 de expedientes técnicos, se acreditará mediante la presentación de contratos, con su conformidad o certificados o constancias de trabajo</p>																
Especialista en Hidrología (Ing. Agrícola y/o Civil)	<p>Deberá ser un profesional Ingeniero Agrícola, habilitado para el Ejercicio de la Profesión.</p> <p>Adjuntar copia simple del Título Profesional, diploma de colegiatura al CIP.</p> <p>Diplomado en obras hidráulicas e hidrología hidráulica no menor de 200 horas lectivas</p> <p>Experiencia haber elaborado o participado como especialista en Hidrología y modelación Hidrológica en proyectos a nivel general, haber participado como mínimo en 02 de expedientes técnicos a nivel general, se acreditará mediante la presentación de contratos, con su conformidad o certificados o constancias.</p> <p>Deberá contar con estudios de especialidad como maestría y/o Diplomado en: diseño de obras y/o proyectos hidráulicos; diplomados y curso de actualización en Hidrología y modelación hidrológica con HEC-HMS Y SIG, los cuales se acreditarán mediante la presentación de copia de diplomas.</p>																
Especialista en Geología, Geotecnia y Estimación de Riesgo y Desastres (Ingeniero Geólogo y/o Civil)	<p>Deberá ser un profesional Ingeniero geólogo y/o civil, colegiado y habilitado para el Ejercicio de la Profesión.</p> <p>Adjuntar copia simple del Título Profesional, diploma de colegiatura al CIP, Experiencia de haber realizado o participado en la elaboración expediente técnico de riego como especialista en haber realizado estudios de geología, geotecnia y estimación de riesgos y desastres en proyectos a nivel general con al menos 03 proyectos, se acreditará mediante la presentación de contratos con su conformidad o certificados o constancias.</p>																
Especialista en Costos y Presupuesto s (Ing. Civil)	<p>Deberá ser un profesional Ingeniero Civil habilitado para el Ejercicio de la Profesión.</p> <p>Adjuntar copia simple del Título Profesional, diploma de colegiatura al CIP.</p> <p>Además, con certificación en costos y presupuestos s10 y programación de obras Project mínimo 01 certificado por cada caso.</p> <p>Con una experiencia como especialista en costos y presupuesto en formulación de proyecto a nivel de expediente técnico de proyecto en general con un mínimo 2 expedientes técnicos, se acreditará mediante la presentación de contratos con su conformidad o certificados o constancias.</p>																
Especialista en Topografía (Topógrafo)	<p>Ingeniero Agrícola y/o Civil y/o Técnico en Topografía: Experiencia en el ejercicio de topógrafo, la cual se contará a partir de la certificación de Topógrafo, para lo cual presentará copia de certificado de Topógrafo.</p> <p>Experiencia de haber participado como topógrafo, en al menos 3 proyectos a nivel general.</p> <p>Capacitaciones: 01 certificados o constancias o diplomados como mínimo, Presentar copia simple de constancias o certificados o diplomados.</p>																
Especialista en Aspectos	<p>Deberá ser un profesional Ingeniero agrónomo y/o Civil, ciencias sociales habilitado para el Ejercicio de la Profesión.</p>																

	<div>Sociales (Ing. Civil y/o Agrónomo)</div> <div>Adjuntar copia simple del Título Profesional, diploma de colegiatura al CIP. Además. Con una experiencia como especialista en aspectos sociales en formulación de proyecto a nivel de expediente técnico de proyecto a nivel general con un mínimo 2 expedientes técnicos, se acreditará mediante la presentación de contratos con su conformidad o certificados o constancias.</div>																				
<div>Acreditación: De conformidad con el numeral 49.3 del artículo 49 y el literal e) del numeral 139.1 del artículo 139 del Reglamento este requisito de calificación se acredita para la suscripción del contrato.</div> <div>Nota: El Participante deberá indicar en la presentación de la oferta, un resumen de la experiencia de todo el personal clave, como mínimo los nombres y apellidos del personal; el cargo desempeñado; el plazo de la prestación indicando el día, mes y año de inicio y culminación; el nombre de la Entidad u organización que emite el documento; detalle del documento contractual. El Contratista no podrá modificar el listado de personal profesional designado y consignado en su propuesta sin el consentimiento previo y por escrito de la Entidad.</div> <div>Importante El jefe del proyecto para la elaboración del expediente técnico debe cumplir con la experiencia exigida el artículo 188 del Reglamento.</div>																					
B	CAPACIDAD TÉCNICA Y PROFESIONAL																				
B.3	EQUIPAMIENTO ESTRATÉGICO																				
	<div>Requisitos:</div> <table><tr><th>Cant.</th><th>DESCRIPCIÓN DEL EQUIPO</th><th>Antigüedad Máxima (Años)</th><th>OTROS</th></tr><tr><td>1</td><td>Estación Total</td><td>5.00</td><td></td></tr><tr><td>1</td><td>Camioneta 4x4</td><td>5.00</td><td>SOAT</td></tr><tr><td>3</td><td>Equipos de Computo</td><td>3.00</td><td></td></tr><tr><td>2</td><td>GPS Navegador</td><td>5.00</td><td></td></tr></table> <div>Acreditación: De conformidad con el numeral 49.3 del artículo 49 y el literal e) del numeral 139.1 del artículo 139 del Reglamento este requisito de calificación se acredita para la suscripción del contrato.</div>	Cant.	DESCRIPCIÓN DEL EQUIPO	Antigüedad Máxima (Años)	OTROS	1	Estación Total	5.00		1	Camioneta 4x4	5.00	SOAT	3	Equipos de Computo	3.00		2	GPS Navegador	5.00	
Cant.	DESCRIPCIÓN DEL EQUIPO	Antigüedad Máxima (Años)	OTROS																		
1	Estación Total	5.00																			
1	Camioneta 4x4	5.00	SOAT																		
3	Equipos de Computo	3.00																			
2	GPS Navegador	5.00																			
C	EXPERIENCIA DEL POSTOR EN LA ESPECIALIDAD																				
	<div>Requisitos: El postor debe acreditar un monto facturado acumulado equivalente a UNO Y MEDIO (1.5) VECES EL VALOR REFERENCIAL DE LA CONTRATACIÓN, por la contratación de servicios de consultoría de obra iguales o similares al objeto de la convocatoria, durante los diez (10) años anteriores a la fecha de la presentación de ofertas que se computarán desde la fecha de la conformidad o emisión del comprobante de pago, según corresponda. Se consideran servicios de consultoría de obra similares a los siguientes: Construcción y/o creación y/o ampliación y/o mejoramiento y/o rehabilitación en expedientes técnicos de proyectos de sistemas de riego y/o agua para riego.</div> <div>Acreditación: La experiencia del postor en la especialidad se acreditará con copia simple de (i) contratos u órdenes de servicios y su respectiva conformidad o constancia de prestación; o (ii) comprobantes de pago cuya cancelación se acredite documental y fehacientemente, con voucher de depósito, nota de abono, reporte de estado de cuenta, cualquier otro documento emitido por Entidad del sistema financiero que acredite</div>																				

el abono o mediante cancelación en el mismo comprobante de pago¹⁵.

Los postores pueden presentar hasta un máximo de veinte (20) contrataciones para acreditar el requisito de calificación y el factor “Experiencia de Postor en la Especialidad”.

En caso los postores presenten varios comprobantes de pago para acreditar una sola contratación, se debe acreditar que corresponden a dicha contratación; de lo contrario, se asumirá que los comprobantes acreditan contrataciones independientes, en cuyo caso solo se considerará, las veinte (20) primeras contrataciones indicadas en el **Anexo N° 8** referido a la Experiencia del Postor en la Especialidad.

En el caso de servicios de supervisión en ejecución, solo se considera como experiencia la parte del contrato que haya sido ejecutada durante los diez (10) años anteriores a la fecha de presentación de ofertas, debiendo adjuntarse copia de las conformidades correspondientes a tal parte o los respectivos comprobantes de pago cancelados.

En los casos que se acredite experiencia adquirida en consorcio, debe presentarse la promesa de consorcio o el contrato de consorcio del cual se desprenda fehacientemente el porcentaje de las obligaciones que se asumió en el contrato presentado; de lo contrario, no se computará la experiencia proveniente de dicho contrato.

Asimismo, cuando se presenten contratos derivados de procesos de selección convocados antes del 20.09.2012, la calificación se ceñirá al método descrito en la Directiva “Participación de Proveedores en Consorcio en las Contrataciones del Estado”, debiendo presumirse que el porcentaje de las obligaciones equivale al porcentaje de participación de la promesa de consorcio o del contrato de consorcio. En caso que en dichos documentos no se consigne el porcentaje de participación se presumirá que las obligaciones se ejecutaron en partes iguales.

Si el titular de la experiencia no es el postor, consignar si dicha experiencia corresponde a la matriz en caso que el postor sea sucursal, o fue transmitida por reorganización societaria, debiendo acompañar la documentación sustentatoria correspondiente.

Si el postor acredita experiencia de una persona absorbida como consecuencia de una reorganización societaria, debe presentar adicionalmente el **Anexo N° 9**.

Cuando en los contratos, órdenes de servicio o comprobantes de pago el monto facturado se encuentre expresado en moneda extranjera, debe indicarse el tipo de cambio venta publicado por la Superintendencia de Banca, Seguros y AFP correspondiente a la fecha de suscripción del contrato, de emisión de la orden de servicio o de cancelación del comprobante de pago, según corresponda.

Sin perjuicio de lo anterior, los postores deben llenar y presentar el **Anexo N° 8** referido a la Experiencia del Postor en la Especialidad.

Importante

- *Si como resultado de una consulta u observación corresponde precisarse o ajustarse el requerimiento, se solicita la autorización del área usuaria y se pone de conocimiento de tal hecho a la dependencia que aprobó el expediente de contratación, de conformidad con el numeral 72.3 del artículo 72 del Reglamento.*
- *El cumplimiento de los Términos de Referencia se realiza mediante la presentación de una declaración jurada. De ser el caso, adicionalmente la Entidad puede solicitar documentación que acredite el cumplimiento del algún componente de estos. Para dicho efecto consignará de manera detallada los documentos que deben presentar los postores en el literal a.5) del numeral 2.2.1.1 de esta sección de las bases.*
- *Los requisitos de calificación determinan si los postores cuentan con las capacidades necesarias para ejecutar el contrato, lo que debe ser acreditado documentalmente, y no mediante declaración jurada.*

¹⁵ Cabe precisar que, de acuerdo con la **Resolución N° 0065-2018-TCE-S1 del Tribunal de Contrataciones del Estado**:

“... el solo sello de cancelado en el comprobante, cuando ha sido colocado por el propio postor, no puede ser considerado como una acreditación que produzca fehaciencia en relación a que se encuentra cancelado. Admitir ello equivaldría a considerar como válida la sola declaración del postor afirmando que el comprobante de pago ha sido cancelado”

(...)

“Situación diferente se suscita ante el sello colocado por el cliente del postor [sea utilizando el término “cancelado” o “pagado”] supuesto en el cual sí se contaría con la declaración de un tercero que brinde certeza, ante la cual debiera reconocerse la validez de la experiencia”.

**CAPÍTULO IV
FACTORES DE EVALUACIÓN**

EVALUACIÓN TÉCNICA (Puntaje: 100 Puntos)

FACTORES DE EVALUACIÓN		PUNTAJE / METODOLOGÍA PARA SU ASIGNACIÓN
A.	EXPERIENCIA DEL POSTOR EN LA ESPECIALIDAD	60 puntos
	<p><u>Evaluación:</u></p> <p>El postor debe acreditar un monto facturado acumulado equivalente a dos (2) veces el valor referencial, por la contratación de servicios de consultoría de obra iguales o similares al objeto de la convocatoria, durante los diez (10) años anteriores a la fecha de la presentación de ofertas que se computarán desde la fecha de la conformidad o emisión del comprobante de pago, según corresponda.</p> <p><u>Acreditación:</u></p> <p>La experiencia en la especialidad se acreditará con copia simple de (i) contratos u órdenes de servicios y su respectiva conformidad o constancia de prestación; o (ii) comprobantes de pago cuya cancelación se acredite documental y fehacientemente, con voucher de depósito, nota de abono, reporte de estado de cuenta, cualquier otro documento emitido por Entidad del sistema financiero que acredite el abono o mediante cancelación en el mismo comprobante de pago¹⁶.</p> <p>Las disposiciones sobre el requisito de calificación "Experiencia del postor en la especialidad" previstas en el literal C del numeral 3.2 del Capítulo III de la presente sección de las bases resultan aplicables para el presente factor.</p>	<p>M = Monto facturado acumulado por el postor por la prestación de servicios de consultoría en la especialidad</p> <p>M \geq 2¹⁷ veces el valor referencial: 60 puntos</p> <p>M \geq 1.5 veces el valor referencial y < 2 veces el valor referencial: 50 puntos</p> <p>M > 1¹⁸ veces el valor referencial y < 1.5 veces el valor referencial: 40 puntos</p>
B.	METODOLOGÍA PROPUESTA	20 puntos
	<p><u>Evaluación:</u></p> <p>Se evaluará la metodología propuesta por el postor para la ejecución de la consultoría de obra, cuyo contenido mínimo es el siguiente:</p> <ul style="list-style-type: none"> • Plan de trabajo aplicando la metodología PMI • Control de Cronograma- Diagrama GANT, donde se detalla el uso de recursos físicos y técnicos, debiendo guardar estricta relación con el plazo de ejecución del estudio. • Desarrollar el protocolo COVID-19 para la realización del servicio detallando los procedimientos a realizar de acuerdo a las acciones programada <p><u>Acreditación:</u></p>	<p>Desarrolla la metodología que sustenta la oferta 20 puntos</p> <p>No desarrolla la metodología que sustente la oferta 0 puntos</p>

¹⁶ Cabe precisar que, de acuerdo con la **Resolución N° 0065-2018-TCE-S1 del Tribunal de Contrataciones del Estado**:

"... el solo sello de cancelado en el comprobante, cuando ha sido colocado por el propio postor, no puede ser considerado como una acreditación que produzca fehaciencia en relación a que se encuentra cancelado. Admitir ello equivaldría a considerar como válida la sola declaración del postor afirmando que el comprobante de pago ha sido cancelado"

(...)

"Situación diferente se suscita ante el sello colocado por el cliente del postor [sea utilizando el término "cancelado" o "pagado"] supuesto en el cual sí se contaría con la declaración de un tercero que brinde certeza, ante la cual debiera reconocerse la validez de la experiencia".

¹⁷ El monto no puede ser mayor a tres (3) veces el valor referencial.

¹⁸ El monto debe ser mayor al requerido como requisito de calificación. En ese sentido, si por ejemplo se solicitó como requisito de calificación una (1) vez el valor referencial la metodología del factor de evaluación podría ser la siguiente:

M \geq 2 veces el valor referencial	[...] puntos
M \geq 1.5 veces el valor referencial y < 2 veces el valor referencial	[...] puntos
M > 1 vez el valor referencial y < 1.5 veces el valor referencial	[...] puntos

FACTORES DE EVALUACIÓN		PUNTAJE / METODOLOGÍA PARA SU ASIGNACIÓN
	Se acreditará mediante la presentación del documento que sustente la metodología propuesta.	
C.	CONOCIMIENTO DEL PROYECTO E IDENTIFICACIÓN DE FACILIDADES, DIFICULTADES Y PROPUESTAS DE SOLUCIÓN	20 puntos
	<u>Evaluación:</u> Se evaluará el conocimiento del proyecto e identificación de facilidades, dificultades y propuestas de solución formuladas por el postor para la ejecución de la consultoría de obra, cuyo contenido mínimo es el siguiente: 1. Introducción, antecedentes y descripción de la problemática. 2. Identificación de facilidades, dificultades y propuesta de Solución. <u>Acreditación:</u> Se acreditará mediante la presentación de una ayuda memoria.	Desarrolla ayuda memoria que evidencia el conocimiento del proyecto e identificación de facilidades, dificultades y propuestas de solución 20 puntos No desarrolla la ayuda memoria que evidencia el conocimiento del proyecto e identificación de facilidades, dificultades y propuestas de solución 0 puntos

Para acceder a la etapa de evaluación económica, el postor debe obtener un **puntaje técnico mínimo de ochenta (80) puntos**.

Importante

- *Los factores de evaluación elaborados por el órgano encargado de contrataciones o el comité de selección, según corresponda, guardan vinculación, razonabilidad y proporcionalidad con el objeto de la contratación. Asimismo, estos no pueden calificar con puntaje el cumplimiento de los Términos de Referencia ni los requisitos de calificación.*
- *Las ofertas técnicas que no alcancen el puntaje mínimo especificado son descalificadas.*

EVALUACIÓN ECONÓMICA (Puntaje: 100 Puntos)

FACTOR DE EVALUACIÓN		PUNTAJE / METODOLOGÍA PARA SU ASIGNACIÓN
A. PRECIO		
<u>Evaluación:</u> Se evaluará considerando la oferta económica del postor. <u>Acreditación:</u> Se acreditará mediante el registro del monto de la oferta en el SEACE o documento que contiene la oferta económica (Anexo N° 6), según corresponda.	La evaluación consistirá en asignar un puntaje de cien (100) puntos a la oferta de precio más bajo y otorga a las demás ofertas puntajes inversamente proporcionales a sus respectivos precios, según la siguiente fórmula: $P_i = \frac{O_m \times PMP}{O_i}$ Donde: I = Oferta Pi = Puntaje de la oferta a evaluar Oi = Precio i Om = Precio de la oferta más baja PMP = Puntaje máximo del precio	
PUNTAJE TOTAL		100 puntos

CAPÍTULO V PROFORMA DEL CONTRATO

Importante

Dependiendo del objeto del contrato, de resultar indispensable, puede incluirse cláusulas adicionales o la adecuación de las propuestas en el presente documento, las que en ningún caso pueden contemplar disposiciones contrarias a la normativa vigente ni a lo señalado en este capítulo.

Conste por el presente documento, la contratación del servicio de consultoría de obra [CONSIGNAR LA DENOMINACIÓN DE LA CONVOCATORIA], que celebra de una parte [CONSIGNAR EL NOMBRE DE LA ENTIDAD], en adelante LA ENTIDAD, con RUC N° [.....], con domicilio legal en [.....], representada por [.....], identificado con DNI N° [.....], y de otra parte [.....], con RUC N° [.....], con domicilio legal en [.....], inscrita en la Ficha N° [.....] Asiento N° [.....] del Registro de Personas Jurídicas de la ciudad de [.....], debidamente representado por su Representante Legal, [.....], con DNI N° [.....], según poder inscrito en la Ficha N° [.....], Asiento N° [.....] del Registro de Personas Jurídicas de la ciudad de [.....], a quien en adelante se le denominará EL CONTRATISTA en los términos y condiciones siguientes:

CLÁUSULA PRIMERA: ANTECEDENTES

Con fecha [.....], el órgano encargado de las contrataciones o el comité de selección, según corresponda, adjudicó la buena pro de la **ADJUDICACIÓN SIMPLIFICADA N° [CONSIGNAR NOMENCLATURA DEL PROCEDIMIENTO DE SELECCIÓN]** para la contratación de [CONSIGNAR LA DENOMINACIÓN DE LA CONVOCATORIA], a [INDICAR NOMBRE DEL GANADOR DE LA BUENA PRO], cuyos detalles e importe constan en los documentos integrantes del presente contrato.

CLÁUSULA SEGUNDA: OBJETO

El presente contrato tiene por objeto [CONSIGNAR EL OBJETO DE LA CONTRATACIÓN].

CLÁUSULA TERCERA: MONTO CONTRACTUAL

El monto total del presente contrato asciende a [CONSIGNAR MONEDA Y MONTO], que incluye todos los impuestos de Ley.

Este monto comprende el costo del servicio de consultoría de obra, todos los tributos, seguros, transporte, inspecciones, pruebas y, de ser el caso, los costos laborales conforme a la legislación vigente, así como cualquier otro concepto que pueda tener incidencia sobre la ejecución del servicio de consultoría de obra materia del presente contrato.

CLÁUSULA CUARTA: DEL PAGO¹⁹

LA ENTIDAD se obliga a pagar la contraprestación a EL CONTRATISTA en [INDICAR MONEDA], en [INDICAR SI SE TRATA DE PAGO ÚNICO, PAGOS PARCIALES O PAGOS PERIÓDICOS O SEGÚN TARIFA EN EL CASO DE PROCEDIMIENTOS DE SUPERVISIÓN DE LA ELABORACIÓN DE EXPEDIENTES TÉCNICOS Y SUPERVISIÓN DE OBRAS CONVOCADOS BAJO EL SISTEMA DE CONTRATACIÓN DE TARIFAS], luego de la recepción formal y completa de la documentación correspondiente, según lo establecido en el artículo 171 del Reglamento de la Ley de Contrataciones del Estado.

Para tal efecto, el responsable de otorgar la conformidad de la prestación deberá hacerlo en un plazo que no excederá de los quince (15) días, bajo responsabilidad de dicho funcionario.

LA ENTIDAD debe efectuar el pago dentro de los diez (10) días calendario siguientes de otorgada la conformidad de los servicios, siempre que se verifiquen las condiciones establecidas en el contrato para ello, bajo responsabilidad del funcionario competente.

¹⁹ En cada caso concreto, dependiendo de la naturaleza del contrato, podrá adicionarse la información que resulte pertinente a efectos de generar el pago.

En caso de retraso en el pago por parte de LA ENTIDAD, salvo que se deba a caso fortuito o fuerza mayor, EL CONTRATISTA tendrá derecho al pago de intereses legales conforme a lo establecido en el artículo 39 de la Ley de Contrataciones del Estado y en el artículo 171 de su Reglamento, los que se computan desde la oportunidad en que el pago debió efectuarse.

CLÁUSULA QUINTA: DEL PLAZO DE LA EJECUCIÓN DE LA PRESTACIÓN

El plazo de ejecución del presente contrato es de [.....], el mismo que se computa desde [CONSIGNAR SI ES DEL DÍA SIGUIENTE DEL PERFECCIONAMIENTO DEL CONTRATO, DESDE LA FECHA QUE SE ESTABLEZCA EN EL CONTRATO O DESDE LA FECHA EN QUE SE CUMPLAN LAS CONDICIONES PREVISTAS EN EL CONTRATO PARA EL INICIO DE LA EJECUCIÓN, DEBIENDO INDICAR LAS MISMAS EN ESTE ULTIMO CASO].

Importante para la Entidad

De preverse en los Términos de Referencia la ejecución de actividades de instalación, implementación u otros que deban realizarse de manera previa al inicio del plazo de ejecución, se debe consignar lo siguiente:

“El plazo para la [CONSIGNAR LAS ACTIVIDADES PREVIAS PREVISTAS EN LOS TÉRMINOS DE REFERENCIA] es de [.....], el mismo que se computa desde [INDICAR CONDICIÓN CON LA QUE DICHAS ACTIVIDADES SE INICIAN].”

Incorporar a las bases o eliminar, según corresponda.

Importante para la Entidad

En el caso de contratación de prestaciones accesorias, se puede incluir la siguiente cláusula:

CLÁUSULA ...: PRESTACIONES ACCESORIAS²⁰

“Las prestaciones accesorias tienen por objeto [CONSIGNAR EL OBJETO DE LAS PRESTACIONES ACCESORIAS].

El monto de las prestaciones accesorias asciende a [CONSIGNAR MONEDA Y MONTO], que incluye todos los impuestos de Ley.

El plazo de ejecución de las prestaciones accesorias es de [.....], el mismo que se computa desde [CONSIGNAR SI ES DEL DÍA SIGUIENTE DEL CUMPLIMIENTO DE LAS PRESTACIONES PRINCIPALES, DESDE LA FECHA QUE SE ESTABLEZCA EN EL CONTRATO O DESDE LA FECHA EN QUE SE CUMPLAN LAS CONDICIONES PREVISTAS EN EL CONTRATO PARA EL INICIO DE LA EJECUCIÓN DE LAS PRESTACIONES ACCESORIAS, DEBIENDO INDICAR LAS MISMAS EN ESTE ULTIMO CASO].

[DE SER EL CASO, INCLUIR OTROS ASPECTOS RELACIONADOS A LA EJECUCIÓN DE LAS PRESTACIONES ACCESORIAS].”

Incorporar a las bases o eliminar, según corresponda

CLÁUSULA SEXTA: PARTES INTEGRANTES DEL CONTRATO

El presente contrato está conformado por las bases integradas, la oferta ganadora²¹, así como los documentos derivados del procedimiento de selección que establezcan obligaciones para las partes.

CLÁUSULA SÉTIMA: GARANTÍAS

EL CONTRATISTA entregó al perfeccionamiento del contrato la respectiva garantía incondicional, solidaria, irrevocable, y de realización automática en el país al solo requerimiento, a favor de LA

²⁰ De conformidad con la Directiva sobre prestaciones accesorias, los contratos relativos al cumplimiento de la(s) prestación(es) principal(es) y de la(s) prestación(es) accesorias, pueden estar contenidos en uno o dos documentos. En el supuesto que ambas prestaciones estén contenidas en un mismo documento, estas deben estar claramente diferenciadas, debiendo indicarse entre otros aspectos, el precio y plazo de cada prestación.

²¹ La oferta ganadora comprende a la oferta técnica y oferta económica del postor ganador de la buena pro.

ENTIDAD, por los conceptos, montos y vigencias siguientes:

- De fiel cumplimiento del contrato: [CONSIGNAR EL MONTO], a través de la [INDICAR EL TIPO DE GARANTÍA PRESENTADA] N° [INDICAR NÚMERO DEL DOCUMENTO] emitida por [SEÑALAR EMPRESA QUE LA EMITE]. Monto que es equivalente al diez por ciento (10%) del monto del contrato original, la misma que debe mantenerse vigente hasta el consentimiento de la liquidación final.

Importante

Al amparo de lo dispuesto en el numeral 149.4 del artículo 149 del Reglamento de la Ley de Contrataciones del Estado, en los contratos de consultoría de obra, si el postor ganador de la buena pro solicita la retención del diez por ciento (10%) del monto del contrato original como garantía de fiel cumplimiento de contrato, debe consignarse lo siguiente:

“De fiel cumplimiento del contrato: [CONSIGNAR EL MONTO], a través de la retención que debe efectuar LA ENTIDAD, durante la primera mitad del número total de pagos a realizarse, de forma prorrateada, con cargo a ser devuelto a la finalización del mismo.”

En el caso que corresponda, consignar lo siguiente:

- Garantía fiel cumplimiento por prestaciones accesorias: [CONSIGNAR EL MONTO], a través de la [INDICAR EL TIPO DE GARANTÍA PRESENTADA] N° [INDICAR NÚMERO DEL DOCUMENTO] emitida por [SEÑALAR EMPRESA QUE LA EMITE], la misma que debe mantenerse vigente hasta el cumplimiento total de las obligaciones garantizadas.

CLÁUSULA OCTAVA: EJECUCIÓN DE GARANTÍAS POR FALTA DE RENOVACIÓN

LA ENTIDAD puede solicitar la ejecución de las garantías cuando EL CONTRATISTA no las hubiere renovado antes de la fecha de su vencimiento, conforme a lo dispuesto en el literal a) del numeral 155.1 del artículo 155 del Reglamento de la Ley de Contrataciones del Estado.

Importante para la Entidad

Sólo en el caso que la Entidad hubiese previsto otorgar adelanto, se debe incluir la siguiente cláusula:

CLÁUSULA NOVENA: ADELANTO DIRECTO

“LA ENTIDAD otorgará [CONSIGNAR NÚMERO DE ADELANTOS A OTORGARSE] adelantos directos por el [CONSIGNAR PORCENTAJE QUE NO DEBE EXCEDER DEL 30% DEL MONTO DEL CONTRATO ORIGINAL] del monto del contrato original.

EL CONTRATISTA debe solicitar los adelantos dentro de [CONSIGNAR EL PLAZO Y OPORTUNIDAD PARA LA SOLICITUD], adjuntando a su solicitud la garantía por adelantos mediante [INDICAR TIPO DE GARANTÍA, CARTA FIANZA Y/O PÓLIZA DE CAUCIÓN] acompañada del comprobante de pago correspondiente. Vencido dicho plazo no procederá la solicitud.

LA ENTIDAD debe entregar el monto solicitado dentro de [CONSIGNAR EL PLAZO] siguientes a la presentación de la solicitud del contratista.”

Incorporar a las bases o eliminar, según corresponda.

CLÁUSULA DÉCIMA: CONFORMIDAD DE LA PRESTACIÓN DEL SERVICIO

La conformidad de la prestación del servicio se regula por lo dispuesto en el artículo 168 del Reglamento de la Ley de Contrataciones del Estado. La conformidad será otorgada por [CONSIGNAR EL ÁREA O UNIDAD ORGÁNICA QUE OTORGARÁ LA CONFORMIDAD].

De existir observaciones, LA ENTIDAD las comunica al CONTRATISTA, indicando claramente el sentido de estas, otorgándole un plazo para subsanar no menor de cinco (5) ni mayor de quince (15) días. Si pese al plazo otorgado, EL CONTRATISTA no cumpliera a cabalidad con la subsanación, LA ENTIDAD puede otorgar al CONTRATISTA periodos adicionales para las correcciones pertinentes. En este supuesto corresponde aplicar la penalidad por mora desde el vencimiento del plazo para subsanar.

Este procedimiento no resulta aplicable cuando la consultoría manifiestamente no cumpla con las características y condiciones ofrecidas, en cuyo caso LA ENTIDAD no otorga la conformidad, debiendo considerarse como no ejecutada la prestación, aplicándose la penalidad que corresponda por cada día de atraso.

CLÁUSULA UNDÉCIMA: DECLARACIÓN JURADA DEL CONTRATISTA

EL CONTRATISTA declara bajo juramento que se compromete a cumplir las obligaciones derivadas del presente contrato, bajo sanción de quedar inhabilitado para contratar con el Estado en caso de incumplimiento.

CLÁUSULA DUODÉCIMA: RESPONSABILIDAD POR VICIOS OCULTOS

La conformidad del servicio por parte de LA ENTIDAD no enerva su derecho a reclamar posteriormente por defectos o vicios ocultos, conforme a lo dispuesto por los artículos 40 de la Ley de Contrataciones del Estado y 173 de su Reglamento.

El plazo máximo de responsabilidad del contratista es de [CONSIGNAR TIEMPO EN AÑOS, SEGÚN CORRESPONDA] año(s) contado a partir de la conformidad otorgada por LA ENTIDAD.

Importante para la Entidad

En los contratos de consultoría de obras para elaborar los expedientes técnicos de obra, se debe reemplazar el último párrafo de esta cláusula por el siguiente:

“El plazo máximo de responsabilidad del contratista por errores o deficiencias o por vicios ocultos puede ser reclamada por la Entidad por [CONSIGNAR TIEMPO EN AÑOS, NO MENOR DE TRES (3) AÑOS] años después de la conformidad de obra otorgada por LA ENTIDAD”.

En los contratos de consultoría de obras para la supervisión de obra, se debe reemplazar el último párrafo de esta cláusula por el siguiente:

“El plazo máximo de responsabilidad del contratista puede ser reclamada por la Entidad por [CONSIGNAR TIEMPO EN AÑOS, NO MENOR DE SIETE (7) AÑOS] años después de la conformidad de obra otorgada por LA ENTIDAD”.

Incorporar a las bases de consultoría de obras para la elaboración de expedientes técnicos o eliminar, según corresponda.

CLÁUSULA DÉCIMA TERCERA: PENALIDADES

Si EL CONTRATISTA incurre en retraso injustificado en la ejecución de las prestaciones objeto del contrato, LA ENTIDAD le aplica automáticamente una penalidad por mora por cada día de atraso, de acuerdo a la siguiente fórmula:

$$\text{Penalidad Diaria} = \frac{0.10 \times \text{monto vigente}}{F \times \text{plazo vigente en días}}$$

Donde:

F = 0.25 para plazos mayores a sesenta (60) días o;

F = 0.40 para plazos menores o iguales a sesenta (60) días.

El retraso se justifica a través de la solicitud de ampliación de plazo debidamente aprobado. Adicionalmente, se considera justificado el retraso y en consecuencia no se aplica penalidad, cuando EL CONTRATISTA acredite, de modo objetivamente sustentado, que el mayor tiempo transcurrido no le resulta imputable. En este último caso la calificación del retraso como justificado por parte de LA ENTIDAD no da lugar al pago de gastos generales ni costos directos de ningún tipo, conforme el numeral 162.5 del artículo 162 del Reglamento de la Ley de Contrataciones del Estado.

Adicionalmente a la penalidad por mora se aplicará la siguiente penalidad:

Otras penalidades			
N°	Supuestos de aplicación de penalidad	Forma de cálculo	Procedimiento
1	Cuando el personal acreditado permanece menos de sesenta (60) días desde el inicio de su participación en la ejecución del contrato o del íntegro del plazo de ejecución, si este es menor a los sesenta (60) días, de conformidad con las disposiciones establecidas en el numeral 190.2 del artículo 190 del Reglamento.	[INCLUIR LA FORMA DE CÁLCULO, QUE NO PUEDE SER MENOR A LA MITAD DE UNA UNIDAD IMPOSITIVA TRIBUTARIA (0.5 UIT) NI MAYOR A UNA (1) UIT] por cada día de ausencia del personal en el plazo previsto.	Según informe del [CONSIGNAR EL ÁREA USUARIA A CARGO DE LA SUPERVISIÓN DEL CONTRATO].
2	En caso el contratista incumpla con su obligación de ejecutar la prestación con el personal acreditado o debidamente sustituido.	[INCLUIR LA FORMA DE CÁLCULO, QUE NO PUEDE SER MENOR A LA MITAD DE UNA UNIDAD IMPOSITIVA TRIBUTARIA (0.5 UIT) NI MAYOR A UNA (1) UIT] por cada día de ausencia del personal.	Según informe del [CONSIGNAR EL ÁREA USUARIA A CARGO DE LA SUPERVISIÓN DEL CONTRATO].
3	Si como consecuencia de verificar el funcionamiento u operatividad de la infraestructura culminada y las instalaciones y equipos en caso corresponda, el comité de recepción advierte que la obra no se encuentra culminada.	[INCLUIR LA FORMA DE CÁLCULO, QUE NO PUEDE SER MENOR A 1% NI MAYOR A 5%] al monto del contrato de supervisión.	Según informe del comité de recepción.
4	(...)		

Importante

De haberse previsto establecer penalidades distintas a la penalidad por mora, incluir dichas penalidades, los supuestos de aplicación de penalidad, la forma de cálculo de la penalidad para cada supuesto y el procedimiento mediante el cual se verifica el supuesto a penalizar, conforme el artículo 163 del Reglamento de la Ley de Contrataciones del Estado.

Estas penalidades se deducen de los pagos a cuenta o del pago final, según corresponda; o si fuera necesario, se cobra del monto resultante de la ejecución de la garantía de fiel cumplimiento.

Estos dos (2) tipos de penalidades pueden alcanzar cada una un monto máximo equivalente al diez por ciento (10%) del monto del contrato vigente, o de ser el caso, del ítem que debió ejecutarse.

Cuando se llegue a cubrir el monto máximo de la penalidad por mora o el monto máximo para otras penalidades, de ser el caso, LA ENTIDAD puede resolver el contrato por incumplimiento.

CLÁUSULA DÉCIMA CUARTA: RESOLUCIÓN DEL CONTRATO

Cualquiera de las partes puede resolver el contrato, de conformidad con el numeral 32.3 del artículo 32 y artículo 36 de la Ley de Contrataciones del Estado, y el artículo 164 de su Reglamento. De darse el caso, LA ENTIDAD procederá de acuerdo a lo establecido en el artículo 165 del Reglamento de la Ley de Contrataciones del Estado.

CLÁUSULA DÉCIMA QUINTA: RESPONSABILIDAD DE LAS PARTES

Cuando se resuelva el contrato por causas imputables a algunas de las partes, se debe resarcir los daños y perjuicios ocasionados, a través de la indemnización correspondiente. Ello no obsta la aplicación de las sanciones administrativas, penales y pecuniarias a que dicho incumplimiento diere lugar, en el caso que éstas correspondan.

Lo señalado precedentemente no exime a ninguna de las partes del cumplimiento de las demás obligaciones previstas en el presente contrato.

CLÁUSULA DÉCIMA SEXTA: ANTICORRUPCIÓN

EL CONTRATISTA declara y garantiza no haber, directa o indirectamente, o tratándose de una persona jurídica a través de sus socios, integrantes de los órganos de administración, apoderados, representantes legales, funcionarios, asesores o personas vinculadas a las que se refiere el artículo 7 del Reglamento de la Ley de Contrataciones del Estado, ofrecido, negociado o efectuado, cualquier pago o, en general, cualquier beneficio o incentivo ilegal en relación al contrato.

Asimismo, el CONTRATISTA se obliga a conducirse en todo momento, durante la ejecución del contrato, con honestidad, probidad, veracidad e integridad y de no cometer actos ilegales o de corrupción, directa o indirectamente o a través de sus socios, accionistas, participacionistas, integrantes de los órganos de administración, apoderados, representantes legales, funcionarios, asesores y personas vinculadas a las que se refiere el artículo 7 del Reglamento de la Ley de Contrataciones del Estado.

Además, EL CONTRATISTA se compromete a i) comunicar a las autoridades competentes, de manera directa y oportuna, cualquier acto o conducta ilícita o corrupta de la que tuviera conocimiento; y ii) adoptar medidas técnicas, organizativas y/o de personal apropiadas para evitar los referidos actos o prácticas.

CLÁUSULA DÉCIMA SÉTIMA: MARCO LEGAL DEL CONTRATO

Sólo en lo no previsto en este contrato, en la Ley de Contrataciones del Estado y su Reglamento, en las directivas que emita el OSCE y demás normativa especial que resulte aplicable, serán de aplicación supletoria las disposiciones pertinentes del Código Civil vigente, cuando corresponda, y demás normas de derecho privado.

CLÁUSULA DÉCIMA OCTAVA: SOLUCIÓN DE CONTROVERSIAS²²

Las controversias que surjan entre las partes durante la ejecución del contrato se resuelven mediante conciliación o arbitraje, según el acuerdo de las partes.

Cualquiera de las partes tiene derecho a iniciar el arbitraje a fin de resolver dichas controversias dentro del plazo de caducidad previsto en la Ley de Contrataciones del Estado y su Reglamento.

Facultativamente, cualquiera de las partes tiene el derecho a solicitar una conciliación dentro del plazo de caducidad correspondiente, según lo señalado en el artículo 224 del Reglamento de la Ley de Contrataciones del Estado, sin perjuicio de recurrir al arbitraje, en caso no se llegue a un acuerdo entre ambas partes o se llegue a un acuerdo parcial. Las controversias sobre nulidad del contrato solo pueden ser sometidas a arbitraje.

El Laudo arbitral emitido es inapelable, definitivo y obligatorio para las partes desde el momento de su notificación, según lo previsto en el numeral 45.21 del artículo 45 de la Ley de Contrataciones del Estado.

CLÁUSULA DÉCIMA NOVENA: FACULTAD DE ELEVAR A ESCRITURA PÚBLICA

Cualquiera de las partes puede elevar el presente contrato a Escritura Pública corriendo con todos los gastos que demande esta formalidad.

CLÁUSULA VIGÉSIMA: DOMICILIO PARA EFECTOS DE LA EJECUCIÓN CONTRACTUAL

Las partes declaran el siguiente domicilio para efecto de las notificaciones que se realicen durante la ejecución del presente contrato:

DOMICILIO DE LA ENTIDAD: [.....]

DOMICILIO DEL CONTRATISTA: [CONSIGNAR EL DOMICILIO SEÑALADO POR EL POSTOR GANADOR DE LA BUENA PRO AL PRESENTAR LOS REQUISITOS PARA EL PERFECCIONAMIENTO DEL CONTRATO]

²² De acuerdo con el numeral 225.3 del artículo 225 del Reglamento, las partes pueden recurrir al arbitraje ad hoc cuando las controversias deriven de procedimientos de selección cuyo valor referencial sea menor o igual a cinco millones con 00/100 soles (S/ 5 000 000,00).

La variación del domicilio aquí declarado de alguna de las partes debe ser comunicada a la otra parte, formalmente y por escrito, con una anticipación no menor de quince (15) días calendario.

De acuerdo con las bases integradas, la oferta y las disposiciones del presente contrato, las partes lo firman por duplicado en señal de conformidad en la ciudad de [.....] al [CONSIGNAR FECHA].

“LA ENTIDAD”

“EL CONTRATISTA”

CAPÍTULO VI CONSTANCIA DE PRESTACIÓN DE CONSULTORÍA DE OBRA

De conformidad con el artículo 169 del Reglamento, se deja expresa constancia de la culminación de la prestación derivada del contrato mencionado en el numeral 3 del presente documento.

1 DATOS DEL DOCUMENTO	Número del documento	
	Fecha de emisión del documento	

2 DATOS DEL CONTRATISTA	Nombre, denominación o razón social			
	RUC			
	EN CASO EL CONTRATISTA SEA UN CONSORCIO, ADEMÁS SE DEBERÁ REGISTRAR LA SIGUIENTE INFORMACIÓN:			
	Nombre o razón social del integrante del consorcio	RUC	%	Descripción de las obligaciones

3 DATOS DEL CONTRATO	Número del contrato					
	Tipo y número del procedimiento de selección					
	Objeto del contrato	Elaboración de Expediente Técnico		Supervisión de la elaboración del Expediente Técnico		Supervisión de Obra
	Descripción del objeto del contrato					
	Fecha de suscripción del contrato					
	Monto total ejecutado del contrato					
	Plazo de ejecución contractual	Plazo original			días calendario	
		Ampliación(es) de plazo			días calendario	
		Total plazo			días calendario	
Fecha de inicio de la consultoría de obra						
Fecha final de la consultoría de obra						

En caso de elaboración de Expediente Técnico

4 DATOS DEL EXPEDIENTE TÉCNICO	Denominación del proyecto	
	Ubicación del proyecto	
	Monto del presupuesto	

En caso de Supervisión de Obras

5 DATOS DE LA OBRA	Denominación de la obra	
	Ubicación de la obra	
	Número de adicionales de obra	
	Monto total de los adicionales	
	Número de deductivos	
	Monto total de los deductivos	
	Monto total de la obra	

6 APLICACIÓN DE PENALIDADES	Monto de las penalidades por mora	
	Monto de otras penalidades	
	Monto total de las penalidades aplicadas	

7 DATOS DE LA ENTIDAD	Nombre de la Entidad	
	RUC de la Entidad	
	Nombres y apellidos del funcionario que emite la constancia	
	Cargo que ocupa en la Entidad	
	Teléfono de contacto	

8	
	NOMBRE, FIRMA Y SELLO DEL FUNCIONARIO COMPETENTE

ANEXOS

ANEXO N° 1

DECLARACIÓN JURADA DE DATOS DEL POSTOR

Señores

[CONSIGNAR ÓRGANO ENCARGADO DE LAS CONTRATACIONES O COMITÉ DE SELECCIÓN, SEGÚN CORRESPONDA]

ADJUDICACIÓN SIMPLIFICADA N° [CONSIGNAR NOMENCLATURA DEL PROCEDIMIENTO]

Presente.-

El que se suscribe, [.....], postor y/o Representante Legal de [CONSIGNAR EN CASO DE SER PERSONA JURÍDICA], identificado con [CONSIGNAR TIPO DE DOCUMENTO DE IDENTIDAD] N° [CONSIGNAR NÚMERO DE DOCUMENTO DE IDENTIDAD], con poder inscrito en la localidad de [CONSIGNAR EN CASO DE SER PERSONA JURÍDICA] en la Ficha N° [CONSIGNAR EN CASO DE SER PERSONA JURÍDICA] Asiento N° [CONSIGNAR EN CASO DE SER PERSONA JURÍDICA], **DECLARO BAJO JURAMENTO** que la siguiente información se sujeta a la verdad:

Nombre, Denominación o Razón Social :			
Domicilio Legal :			
RUC :	Teléfono(s) :		
MYPE ²³		Sí	No
Correo electrónico :			

Autorización de notificación por correo electrónico:

... [CONSIGNAR SÍ O NO] autorizo que se notifiquen al correo electrónico indicado las siguientes actuaciones:

1. Solicitud de subsanación de los requisitos para perfeccionar el contrato.
2. Solicitud al postor que ocupó el segundo lugar en el orden de prelación para presentar los documentos para perfeccionar el contrato.
3. Respuesta a la solicitud de acceso al expediente de contratación.

Asimismo, me comprometo a remitir la confirmación de recepción, en el plazo máximo de dos (2) días hábiles de recibida la comunicación.

[CONSIGNAR CIUDAD Y FECHA]

.....
Firma, Nombres y Apellidos del postor o Representante legal, según corresponda

Importante

La notificación dirigida a la dirección de correo electrónico consignada se entenderá válidamente efectuada cuando la Entidad reciba acuse de recepción.

²³ Esta información será verificada por la Entidad en la página web del Ministerio de Trabajo y Promoción del Empleo en la sección consulta de empresas acreditadas en el REMYPE en el link <http://www2.trabajo.gob.pe/servicios-en-linea-2-2/> y se tendrá en consideración, en caso el postor ganador de la buena pro solicite la retención del diez por ciento (10%) del monto del contrato original, en calidad de garantía de fiel cumplimiento, según lo señalado en el artículo 149 del Reglamento. Asimismo, dicha información se tendrá en cuenta en caso de empate, conforme a lo previsto en el artículo 91 del Reglamento.

Importante

Cuando se trate de consorcios, la declaración jurada es la siguiente:

ANEXO N° 1

DECLARACIÓN JURADA DE DATOS DEL POSTOR

Señores

[CONSIGNAR ÓRGANO ENCARGADO DE LAS CONTRATACIONES O COMITÉ DE SELECCIÓN, SEGÚN CORRESPONDA]

ADJUDICACIÓN SIMPLIFICADA N° [CONSIGNAR NOMENCLATURA DEL PROCEDIMIENTO]

Presente.-

El que se suscribe, [...], representante común del consorcio [CONSIGNAR EL NOMBRE DEL CONSORCIO], identificado con [CONSIGNAR TIPO DE DOCUMENTO DE IDENTIDAD] N° [CONSIGNAR NÚMERO DE DOCUMENTO DE IDENTIDAD], **DECLARO BAJO JURAMENTO** que la siguiente información se sujeta a la verdad:

Datos del consorciado 1					
Nombre, Denominación o Razón Social :					
Domicilio Legal :					
RUC :		Teléfono(s) :			
MYPE ²⁴		Sí		No	
Correo electrónico :					

Datos del consorciado 2					
Nombre, Denominación o Razón Social :					
Domicilio Legal :					
RUC :		Teléfono(s) :			
MYPE ²⁵		Sí		No	
Correo electrónico :					

Datos del consorciado ...					
Nombre, Denominación o Razón Social :					
Domicilio Legal :					
RUC :		Teléfono(s) :			
MYPE ²⁶		Sí		No	
Correo electrónico :					

Autorización de notificación por correo electrónico:

Correo electrónico del consorcio:

²⁴ Esta información será verificada por la Entidad en la página web del Ministerio de Trabajo y Promoción del Empleo en la sección consulta de empresas acreditadas en el REMYPE en el link <http://www2.trabajo.gob.pe/servicios-en-linea-2-2/> y se tendrá en consideración, en caso el consorcio ganador de la buena pro solicite la retención del diez por ciento (10%) del monto del contrato original, en calidad de garantía de fiel cumplimiento, según lo señalado en el artículo 149 del Reglamento. Asimismo, dicha información se tendrá en cuenta en caso de empate, conforme a lo previsto en el artículo 91 del Reglamento. Para dichos efectos, todos los integrantes del consorcio deben acreditar la condición de micro o pequeña empresa.

²⁵ Ibidem.

²⁶ Ibidem.

... [CONSIGNAR SÍ O NO] autorizo que se notifiquen al correo electrónico indicado las siguientes actuaciones:

1. Solicitud de subsanación de los requisitos para perfeccionar el contrato.
2. Solicitud al postor que ocupó el segundo lugar en el orden de prelación para presentar los documentos para perfeccionar el contrato.
3. Respuesta a la solicitud de acceso al expediente de contratación.

Asimismo, me comprometo a remitir la confirmación de recepción, en el plazo máximo de dos (2) días hábiles de recibida la comunicación.

[CONSIGNAR CIUDAD Y FECHA]

.....
**Firma, Nombres y Apellidos del representante
común del consorcio**

Importante

La notificación dirigida a la dirección de correo electrónico consignada se entenderá válidamente efectuada cuando la Entidad reciba acuse de recepción.

ANEXO N° 2

DECLARACIÓN JURADA (ART. 52 DEL REGLAMENTO DE LA LEY DE CONTRATACIONES DEL ESTADO)

Señores

[CONSIGNAR ÓRGANO ENCARGADO DE LAS CONTRATACIONES O COMITÉ DE SELECCIÓN, SEGÚN CORRESPONDA]
ADJUDICACIÓN SIMPLIFICADA N° [CONSIGNAR NOMENCLATURA DEL PROCEDIMIENTO]
Presente.-

Mediante el presente el suscrito, postor y/o Representante Legal de [CONSIGNAR EN CASO DE SER PERSONA JURÍDICA], declaro bajo juramento:

- i. No haber incurrido y me obligo a no incurrir en actos de corrupción, así como a respetar el principio de integridad.
- ii. No tener impedimento para postular en el procedimiento de selección ni para contratar con el Estado, conforme al artículo 11 de la Ley de Contrataciones del Estado.
- iii. Que mi información (en caso que el postor sea persona natural) o la información de la persona jurídica que represento, registrada en el RNP se encuentra actualizada.
- iv. Conocer las sanciones contenidas en la Ley de Contrataciones del Estado y su Reglamento, así como las disposiciones aplicables del TUO de la Ley N° 27444, Ley del Procedimiento Administrativo General.
- v. Participar en el presente proceso de contratación en forma independiente sin mediar consulta, comunicación, acuerdo, arreglo o convenio con ningún proveedor; y, conocer las disposiciones del Decreto Legislativo N° 1034, Decreto Legislativo que aprueba la Ley de Represión de Conductas Anticompetitivas.
- vi. Conocer, aceptar y someterme a las bases, condiciones y reglas del procedimiento de selección.
- vii. Ser responsable de la veracidad de los documentos e información que presento en el presente procedimiento de selección.
- viii. Comprometerme a mantener la oferta presentada durante el procedimiento de selección y a perfeccionar el contrato, en caso de resultar favorecido con la buena pro.

[CONSIGNAR CIUDAD Y FECHA]

.....
**Firma, Nombres y Apellidos del postor o
Representante legal, según corresponda**

Importante

En el caso de consorcios, cada integrante debe presentar esta declaración jurada, salvo que sea presentada por el representante común del consorcio.

ANEXO N° 3

DECLARACIÓN JURADA DE CUMPLIMIENTO DE LOS TÉRMINOS DE REFERENCIA

Señores

[CONSIGNAR ÓRGANO ENCARGADO DE LAS CONTRATACIONES O COMITÉ DE SELECCIÓN, SEGÚN CORRESPONDA]

ADJUDICACIÓN SIMPLIFICADA N° [CONSIGNAR NOMENCLATURA DEL PROCEDIMIENTO]

Presente.-

Es grato dirigirme a usted, para hacer de su conocimiento que luego de haber examinado las bases y demás documentos del procedimiento de la referencia y, conociendo todos los alcances y las condiciones detalladas en dichos documentos, el postor que suscribe ofrece el servicio de consultoría de obra **[CONSIGNAR EL OBJETO DE LA CONVOCATORIA]**, de conformidad con los Términos de Referencia que se indican en el numeral 3.1 del Capítulo III de la sección específica de las bases y los documentos del procedimiento.

[CONSIGNAR CIUDAD Y FECHA]

.....
**Firma, Nombres y Apellidos del postor o
Representante legal o común, según corresponda**

Importante

Adicionalmente, puede requerirse la presentación de documentación que acredite el cumplimiento de los términos de referencia, conforme a lo indicado en el acápite relacionado al contenido de las ofertas de la presente sección de las bases.

ANEXO N° 4

DECLARACIÓN JURADA DE PLAZO DE PRESTACIÓN DEL SERVICIO DE CONSULTORÍA DE OBRA

Señores

[CONSIGNAR ÓRGANO ENCARGADO DE LAS CONTRATACIONES O COMITÉ DE SELECCIÓN, SEGÚN CORRESPONDA]

ADJUDICACIÓN SIMPLIFICADA N° [CONSIGNAR NOMENCLATURA DEL PROCEDIMIENTO]

Presente.-

Mediante el presente, con pleno conocimiento de las condiciones que se exigen en las bases del procedimiento de la referencia, me comprometo a prestar el servicio de consultoría de obra objeto del presente procedimiento de selección en el plazo de [CONSIGNAR EL PLAZO OFERTADO].

[CONSIGNAR CIUDAD Y FECHA]

.....
**Firma, Nombres y Apellidos del postor o
Representante legal o común, según corresponda**

ANEXO N° 5

PROMESA DE CONSORCIO

(Sólo para el caso en que un consorcio se presente como postor)

Señores

[CONSIGNAR ÓRGANO ENCARGADO DE LAS CONTRATACIONES O COMITÉ DE SELECCIÓN, SEGÚN CORRESPONDA]

ADJUDICACIÓN SIMPLIFICADA N° [CONSIGNAR NOMENCLATURA DEL PROCEDIMIENTO]

Presente.-

Los suscritos declaramos expresamente que hemos convenido en forma irrevocable, durante el lapso que dure el procedimiento de selección, para presentar una oferta conjunta a la **ADJUDICACIÓN SIMPLIFICADA N° [CONSIGNAR NOMENCLATURA DEL PROCEDIMIENTO]**.

Asimismo, en caso de obtener la buena pro, nos comprometemos a formalizar el contrato de consorcio, de conformidad con lo establecido por el artículo 140 del Reglamento de la Ley de Contrataciones del Estado, bajo las siguientes condiciones:

a) Integrantes del consorcio

1. [NOMBRE, DENOMINACIÓN O RAZÓN SOCIAL DEL CONSORCIADO 1].
2. [NOMBRE, DENOMINACIÓN O RAZÓN SOCIAL DEL CONSORCIADO 2].

b) Designamos a [CONSIGNAR NOMBRES Y APELLIDOS DEL REPRESENTANTE COMÚN], identificado con [CONSIGNAR TIPO DE DOCUMENTO DE IDENTIDAD] N° [CONSIGNAR NÚMERO DE DOCUMENTO DE IDENTIDAD], como representante común del consorcio para efectos de participar en todos los actos referidos al procedimiento de selección, suscripción y ejecución del contrato correspondiente con [CONSIGNAR NOMBRE DE LA ENTIDAD].

Asimismo, declaramos que el representante común del consorcio no se encuentra impedido, inhabilitado ni suspendido para contratar con el Estado.

c) Fijamos nuestro domicilio legal común en [.....].

d) Las obligaciones que corresponden a cada uno de los integrantes del consorcio son las siguientes:

1. OBLIGACIONES DE [NOMBRE, DENOMINACIÓN O RAZÓN SOCIAL DEL CONSORCIADO 1] [%]²⁷

[DESCRIBIR LAS OBLIGACIONES DEL CONSORCIADO 1]

2. OBLIGACIONES DE [NOMBRE, DENOMINACIÓN O RAZÓN SOCIAL DEL CONSORCIADO 2] [%]²⁸

[DESCRIBIR LAS OBLIGACIONES DEL CONSORCIADO 2]

TOTAL OBLIGACIONES

100%²⁹

²⁷ Consignar únicamente el porcentaje total de las obligaciones, el cual debe ser expresado en número entero, sin decimales.

²⁸ Consignar únicamente el porcentaje total de las obligaciones, el cual debe ser expresado en número entero, sin decimales.

²⁹ Este porcentaje corresponde a la sumatoria de los porcentajes de las obligaciones de cada uno de los integrantes del consorcio.

[CONSIGNAR CIUDAD Y FECHA]

.....
Consortiado 1
Nombres, apellidos y firma del Consortiado 1
o de su Representante Legal
Tipo y N° de Documento de Identidad

.....
Consortiado 2
Nombres, apellidos y firma del Consortiado 2
o de su Representante Legal
Tipo y N° de Documento de Identidad

Importante

De conformidad con el artículo 52 del Reglamento, las firmas de los integrantes del consorcio deben ser legalizadas.

Importante para la Entidad

En caso de procedimientos bajo el sistema a suma alzada incluir el siguiente anexo:

Esta nota deberá ser eliminada una vez culminada la elaboración de las bases

ANEXO N° 6

OFERTA ECONÓMICA

ÍTEM N° [INDICAR NÚMERO]

Señores

[CONSIGNAR ÓRGANO ENCARGADO DE LAS CONTRATACIONES O COMITÉ DE SELECCIÓN, SEGÚN CORRESPONDA]

ADJUDICACIÓN SIMPLIFICADA N° [CONSIGNAR NOMENCLATURA DEL PROCEDIMIENTO]

Presente.-

Es grato dirigirme a usted, para hacer de su conocimiento que, de acuerdo con las bases, mi oferta económica es la siguiente:

CONCEPTO	OFERTA ECONÓMICA
TOTAL	

La oferta económica [CONSIGNAR LA MONEDA DE LA CONVOCATORIA] incluye todos los tributos, seguros, transporte, inspecciones, pruebas y, de ser el caso, los costos laborales conforme a la legislación vigente, así como cualquier otro concepto que pueda tener incidencia sobre el costo del servicio de consultoría a contratar; excepto la de aquellos postores que gocen de alguna exoneración legal, no incluirán en su oferta económica los tributos respectivos.

[CONSIGNAR CIUDAD Y FECHA]

.....
**Firma, Nombres y Apellidos del postor o
Representante legal o común, según corresponda**

Importante

- El postor debe consignar el monto total de la oferta económica, sin perjuicio, que de resultar favorecido con la buena pro, presente el detalle de precios unitarios y la estructura de costos para el perfeccionamiento del contrato.*
- El postor que goce de alguna exoneración legal, debe indicar que su oferta no incluye el tributo materia de la exoneración, debiendo incluir el siguiente texto:*

“Mi oferta no incluye [CONSIGNAR EL TRIBUTO MATERIA DE LA EXONERACIÓN]”.

Importante para la Entidad

- En caso de procedimientos según relación de ítems, consignar lo siguiente:
“El postor debe presentar su oferta económica en documentos independientes, en los ítems que se presente”.*

- *En caso de contrataciones que conlleven la ejecución de prestaciones accesorias, consignar lo siguiente:
“El postor debe detallar en su oferta económica, el monto correspondiente a la prestación principal y las prestaciones accesorias”.*
- *Si durante la fase de actos preparatorios, las Entidades advierten que es posible la participación de proveedores que gozan del beneficio de la exoneración del IGV prevista en la Ley N° 27037, Ley de Promoción de la Inversión en la Amazonía, consignar lo siguiente:
“La oferta económica de los postores que presenten la Declaración Jurada de cumplimiento de condiciones para la aplicación de la exoneración del IGV (**Anexo N° 7**), debe encontrarse dentro de los límites del valor referencial sin IGV”.*

Incluir las disposiciones, según corresponda. Una vez culminada la elaboración de las bases, las notas que no se incorporen deben ser eliminadas.

Importante para la Entidad

En caso de procedimientos bajo el sistema a precios unitarios incluir el siguiente anexo:

Esta nota deberá ser eliminada una vez culminada la elaboración de las bases

ANEXO N° 6

OFERTA ECONÓMICA

ÍTEM N° [INDICAR NÚMERO]

Señores

[CONSIGNAR ÓRGANO ENCARGADO DE LAS CONTRATACIONES O COMITÉ DE SELECCIÓN, SEGÚN CORRESPONDA]

ADJUDICACIÓN SIMPLIFICADA N° [CONSIGNAR NOMENCLATURA DEL PROCEDIMIENTO]

Presente.-

Es grato dirigirme a usted, para hacer de su conocimiento que, de acuerdo con las bases, mi oferta económica es la siguiente:

CONCEPTO	PRECIO UNITARIO	OFERTA ECONÓMICA
TOTAL		

La oferta económica [CONSIGNAR LA MONEDA DE LA CONVOCATORIA] incluye todos los tributos, seguros, transporte, inspecciones, pruebas y, de ser el caso, los costos laborales conforme a la legislación vigente, así como cualquier otro concepto que pueda tener incidencia sobre el costo del servicio de consultoría a contratar; excepto la de aquellos postores que gocen de alguna exoneración legal, no incluirán en su oferta económica los tributos respectivos.

[CONSIGNAR CIUDAD Y FECHA]

.....
**Firma, Nombres y Apellidos del postor o
Representante legal o común, según corresponda**

Importante

- El postor debe consignar los precios unitarios y subtotales de su oferta económica.*
- El postor que goce de alguna exoneración legal, debe indicar que su oferta no incluye el tributo materia de la exoneración, debiendo incluir el siguiente texto:*

“Mi oferta no incluye [CONSIGNAR EL TRIBUTO MATERIA DE LA EXONERACIÓN]”.

Importante para la Entidad

- En caso de procedimientos según relación de ítems, consignar lo siguiente:
“El postor debe presentar su oferta económica en documentos independientes, en los ítems que se presente”.*
- En caso de contrataciones que conllevan la ejecución de prestaciones accesorias, consignar lo siguiente:
“El postor debe detallar en su oferta económica, el monto correspondiente a la prestación*

principal y las prestaciones accesorias”.

- *Si durante la fase de actos preparatorios, las Entidades advierten que es posible la participación de proveedores que gozan del beneficio de la exoneración del IGV prevista en la Ley N° 27037, Ley de Promoción de la Inversión en la Amazonía, consignar lo siguiente:
“La oferta económica de los postores que presenten la Declaración Jurada de cumplimiento de condiciones para la aplicación de la exoneración del IGV (**Anexo N° 7**), debe encontrarse dentro de los límites del valor referencial sin IGV”.*

Incluir las disposiciones, según corresponda. Una vez culminada la elaboración de las bases, las notas que no se incorporen deben ser eliminadas

Importante para la Entidad

En caso de procedimientos bajo el sistema de tarifas incluir el siguiente anexo:

Esta nota deberá ser eliminada una vez culminada la elaboración de las bases

ANEXO N° 6

OFERTA ECONÓMICA

ÍTEM N° [INDICAR NÚMERO]

Señores

[CONSIGNAR ÓRGANO ENCARGADO DE LAS CONTRATACIONES O COMITÉ DE SELECCIÓN, SEGÚN CORRESPONDA]

ADJUDICACIÓN SIMPLIFICADA N° [CONSIGNAR NOMENCLATURA DEL PROCEDIMIENTO]

Presente.-

Es grato dirigirme a usted, para hacer de su conocimiento que, de acuerdo con las bases, mi oferta económica es la siguiente:

DESCRIPCIÓN DEL OBJETO	N° DE PERIODOS DE TIEMPO ³⁰	PERIODO O UNIDAD DE TIEMPO DE LA TARIFA ³¹	TARIFA UNITARIA OFERTADA ³²	TOTAL OFERTA ECONÓMICA

Importante para la Entidad

En el caso de supervisión de obras, cuando se haya previsto que las actividades comprenden además la liquidación del contrato de obra, se debe reemplazar por la tabla siguiente:

DESCRIPCIÓN DEL OBJETO	N° DE PERIODOS DE TIEMPO ³³	PERIODO O UNIDAD DE TIEMPO ³⁴	TARIFA UNITARIA OFERTADA ³⁵	TOTAL OFERTA ECONÓMICA
<i>Supervisión de obra</i>				
<i>Liquidación de obra</i>				

Incluir o eliminar, según corresponda

³⁰ Número estimado de días, meses, entre otros de la ejecución de la prestación, según lo establecido en las bases.

³¹ Día, mes, entre otros, según lo establecido en las bases.

³² El postor formula su oferta proponiendo una tarifa fija en base al periodo o unidad de tiempo establecida en las bases.

³³ Número estimado de días, meses, entre otros de la ejecución de la prestación, según lo establecido en las bases.

³⁴ Día, mes, entre otros, según lo establecido en las bases.

³⁵ El postor formula su oferta proponiendo una tarifa fija en base al periodo o unidad de tiempo establecida en las bases.

La oferta económica [CONSIGNAR LA MONEDA DE LA CONVOCATORIA] incluye todos los tributos, seguros, transporte, inspecciones, pruebas y, de ser el caso, los costos laborales conforme a la legislación vigente, así como cualquier otro concepto que pueda tener incidencia sobre el costo del servicio de consultoría a contratar; excepto la de aquellos postores que gocen de alguna exoneración legal, no incluirán en su oferta económica los tributos respectivos.

[CONSIGNAR CIUDAD Y FECHA]

.....
**Firma, Nombres y Apellidos del postor o
Representante legal o común, según corresponda**

Importante

- *El postor que goce de alguna exoneración legal, debe indicar que su oferta no incluye el tributo materia de la exoneración, debiendo incluir el siguiente texto:*

“Mi oferta no incluye [CONSIGNAR EL TRIBUTO MATERIA DE LA EXONERACIÓN]”.

Importante para la Entidad

- *En caso de procedimientos según relación de ítems, consignar lo siguiente:
“El postor debe presentar su oferta económica en documentos independientes, en los ítems que se presente”.*
- *En caso de contrataciones que conllevan la ejecución de prestaciones accesorias, consignar lo siguiente:
“El postor debe detallar en su oferta económica, el monto correspondiente a la prestación principal y las prestaciones accesorias”.*
- *Si durante la fase de actos preparatorios, las Entidades advierten que es posible la participación de proveedores que gozan del beneficio de la exoneración del IGV prevista en la Ley N° 27037, Ley de Promoción de la Inversión en la Amazonía, consignar lo siguiente:
“La oferta económica de los postores que presenten la Declaración Jurada de cumplimiento de condiciones para la aplicación de la exoneración del IGV (**Anexo N° 7**), debe encontrarse dentro de los límites del valor referencial sin IGV”.*

Incluir las disposiciones, según corresponda. Una vez culminada la elaboración de las bases, las notas que no se incorporen deben ser eliminadas

Importante para la Entidad

Si durante la fase de actos preparatorios, las Entidades advierten que es posible la participación de proveedores que gozan del beneficio de la exoneración del IGV prevista en la Ley N° 27037, Ley de Promoción de la Inversión en la Amazonía, incluir el siguiente anexo:

Esta nota deberá ser eliminada una vez culminada la elaboración de las bases.

ANEXO N° 7

DECLARACIÓN JURADA DE CUMPLIMIENTO DE CONDICIONES PARA LA APLICACIÓN DE LA EXONERACIÓN DEL IGV

Señores

[CONSIGNAR ÓRGANO ENCARGADO DE LAS CONTRATACIONES O COMITÉ DE SELECCIÓN, SEGÚN CORRESPONDA]

ADJUDICACIÓN SIMPLIFICADA N° [CONSIGNAR NOMENCLATURA DEL PROCEDIMIENTO]

Presente.-

Mediante el presente el suscrito, postor y/o Representante Legal de [CONSIGNAR EN CASO DE SER PERSONA JURÍDICA], declaro bajo juramento que gozo del beneficio de la exoneración del IGV previsto en la Ley N° 27037, Ley de Promoción de la Inversión en la Amazonía, dado que cumplo con las condiciones siguientes:

- 1.- Que el domicilio fiscal de la empresa³⁶ se encuentra ubicada en la Amazonía y coincide con el lugar establecido como sede central (donde tiene su administración y lleva su contabilidad);
- 2.- Que la empresa se encuentra inscrita en las Oficinas Registrales de la Amazonía (exigible en caso de personas jurídicas);
- 3.- Que, al menos el setenta por ciento (70%) de los activos fijos de la empresa se encuentran en la Amazonía; y
- 4.- Que la empresa no presta servicios fuera de la Amazonía.

[CONSIGNAR CIUDAD Y FECHA]

.....
Firma, Nombres y Apellidos del postor o Representante legal, según corresponda

Importante

Cuando se trate de consorcios, esta declaración jurada será presentada por cada uno de los integrantes del consorcio, salvo que se trate de consorcios con contabilidad independiente, en cuyo caso debe ser suscrita por el representante común, debiendo indicar su condición de consorcio con contabilidad independiente y el número de RUC del consorcio.

³⁶ En el artículo 1 del "Reglamento de las Disposiciones Tributarias contenidas en la Ley de Promoción de la Inversión en la Amazonía" se define como "empresa" a las "Personas naturales, sociedades conyugales, sucesiones indivisas y personas consideradas jurídicas por la Ley del Impuesto a la Renta, generadoras de rentas de tercera categoría, ubicadas en la Amazonía. Las sociedades conyugales son aquéllas que ejerzan la opción prevista en el Artículo 16 de la Ley del Impuesto a la Renta."

ANEXO N° 8

EXPERIENCIA DEL POSTOR EN LA ESPECIALIDAD

Señores

[CONSIGNAR ÓRGANO ENCARGADO DE LAS CONTRATACIONES O COMITÉ DE SELECCIÓN, SEGÚN CORRESPONDA]

ADJUDICACIÓN SIMPLIFICADA N° [CONSIGNAR NOMENCLATURA DEL PROCEDIMIENTO]

Presente.-

Mediante el presente, el suscrito detalla la siguiente EXPERIENCIA EN LA ESPECIALIDAD:

Nº	CLIENTE	OBJETO DEL CONTRATO	Nº CONTRATO / O/S / COMPROBANTE DE PAGO	FECHA DEL CONTRATO O CP ³⁷	FECHA DE LA CONFORMIDAD DE SER EL CASO ³⁸	EXPERIENCIA PROVENIENTE ³⁹ DE:	MONEDA	IMPORTE ⁴⁰	TIPO DE CAMBIO VENTA ⁴¹	MONTO FACTURADO ACUMULADO ⁴²
1										
2										
3										
4										

³⁷ Se refiere a la fecha de suscripción del contrato, de la emisión de la Orden de Servicios o de cancelación del comprobante de pago, según corresponda.

³⁸ Únicamente, cuando la fecha del perfeccionamiento del contrato, sea previa a los diez (10) años anteriores a la fecha de presentación de ofertas, caso en el cual el postor debe acreditar que la conformidad se emitió dentro de dicho periodo.

³⁹ Si el titular de la experiencia no es el postor, consignar si dicha experiencia corresponde a la matriz en caso que el postor sea sucursal, o fue transmitida por reorganización societaria, debiendo acompañar la documentación sustentatoria correspondiente. Al respecto, según la Opinión N° 216-2017/DTN "Considerando que la sociedad matriz y la sucursal constituyen la misma persona jurídica, la sucursal puede acreditar como suya la experiencia de su matriz". Del mismo modo, según lo previsto en la Opinión N° 010-2013/DTN, "... en una operación de reorganización societaria que comprende tanto una fusión como una escisión, la sociedad resultante podrá acreditar como suya la experiencia de la sociedad incorporada o absorbida, que se extingue producto de la fusión; asimismo, si en virtud de la escisión se transfiere un bloque patrimonial consistente en una línea de negocio completa, la sociedad resultante podrá acreditar como suya la experiencia de la sociedad escindida, correspondiente a la línea de negocio transmitida. De esta manera, la sociedad resultante podrá emplear la experiencia transmitida, como consecuencia de la reorganización societaria antes descrita, en los futuros procesos de selección en los que participe".

⁴⁰ Se refiere al monto del contrato ejecutado incluido adicionales y reducciones, de ser el caso.

⁴¹ El tipo de cambio venta debe corresponder al publicado por la SBS correspondiente a la fecha de suscripción del contrato, de la emisión de la Orden de Servicios o de cancelación del comprobante de pago, según corresponda.

⁴² Consignar en la moneda establecida en las bases.

Nº	CLIENTE	OBJETO DEL CONTRATO	Nº CONTRATO / O/S / COMPROBANTE DE PAGO	FECHA DEL CONTRATO O CP ³⁷	FECHA DE LA CONFORMIDAD DE SER EL CASO ³⁸	EXPERIENCIA PROVENIENTE ³⁹ DE:	MONEDA	IMPORTE ⁴⁰	TIPO DE CAMBIO VENTA ⁴¹	MONTO FACTURADO ACUMULADO ⁴²
5										
6										
7										
8										
9										
10										
...										
20										
TOTAL										

[CONSIGNAR CIUDAD Y FECHA]

.....
Firma, Nombres y Apellidos del postor o
Representante legal o común, según corresponda

ANEXO N° 9

DECLARACIÓN JURADA (NUMERAL 49.4 DEL ARTÍCULO 49 DEL REGLAMENTO)

Señores

**[CONSIGNAR ÓRGANO ENCARGADO DE LAS CONTRATACIONES O COMITÉ DE SELECCIÓN,
SEGÚN CORRESPONDA]**

ADJUDICACIÓN SIMPLIFICADA N° [CONSIGNAR NOMENCLATURA DEL PROCEDIMIENTO]

Presente.-

Mediante el presente el suscrito, postor y/o Representante Legal de [CONSIGNAR EN CASO DE SER PERSONA JURÍDICA], declaro que la experiencia que acredito de la empresa [CONSIGNAR LA DENOMINACIÓN DE LA PERSONA JURÍDICA] absorbida como consecuencia de una reorganización societaria, no se encuentra en el supuesto establecido en el numeral 49.4 del artículo 49 del Reglamento.

[CONSIGNAR CIUDAD Y FECHA]

.....
**Firma, Nombres y Apellidos del postor o
Representante legal, según corresponda**

Importante

A efectos de cautelar la veracidad de esta declaración, el postor puede verificar la información de la Relación de Proveedores Sancionados por el Tribunal de Contrataciones del Estado con Sanción Vigente en <http://portal.osce.gob.pe/rnp/content/relación-de-proveedores-sancionados>.

También le asiste dicha facultad al órgano encargado de las contrataciones o al órgano de la Entidad al que se le haya asignado la función de verificación de la oferta presentada por el postor ganador de la buena pro.

Importante para la Entidad

En el caso de contratación de servicios consultoría de obra que se presten fuera de la provincia de Lima y Callao, cuyo valor referencial no supere los doscientos mil Soles (S/ 200,000.00) o en procedimientos de selección según relación de ítems cuando algún ítem no supere dicho monto, se debe considerar el siguiente anexo:

Esta nota deberá ser eliminada una vez culminada la elaboración de las bases.

ANEXO N° 10

**SOLICITUD DE BONIFICACIÓN DEL DIEZ POR CIENTO (10%) POR SERVICIOS PRESTADOS FUERA DE LA PROVINCIA DE LIMA Y CALLAO
(DE SER EL CASO, SOLO PRESENTAR ESTA SOLICITUD EN EL ÍTEM [INCLUIR EN CASO CORRESPONDA, EN PROCEDIMIENTOS POR RELACIÓN DE ÍTEMS, CONSIGNANDO EL N° DEL ÍTEM O ÍTEMS CUYO VALOR REFERENCIAL NO SUPERA LOS DOSCIENTOS MIL SOLES (S/ 200,000.00)])**

Señores

[CONSIGNAR ÓRGANO ENCARGADO DE LAS CONTRATACIONES O COMITÉ DE SELECCIÓN, SEGÚN CORRESPONDA]

ADJUDICACIÓN SIMPLIFICADA N° [CONSIGNAR NOMENCLATURA DEL PROCEDIMIENTO]

Presente.-

Mediante el presente el suscrito, postor y/o Representante Legal de [CONSIGNAR EN CASO DE SER PERSONA JURÍDICA], solicito la asignación de la bonificación del diez por ciento (10%) sobre el puntaje total en [EN EL CASO DE PROCEDIMIENTOS DE SELECCIÓN SEGÚN RELACIÓN DE ÍTEMS, CONSIGNAR EL ÍTEM O ÍTEMS, SEGÚN CORRESPONDA, EN LOS QUE SE SOLICITA LA BONIFICACIÓN] debido a que el domicilio de mi representada se encuentra ubicado en la provincia o provincia colindante donde se ejecuta la prestación.

[CONSIGNAR CIUDAD Y FECHA]

.....
Firma, Nombres y Apellidos del postor o Representante legal, según corresponda

Importante

- Para asignar la bonificación, el órgano encargado de las contrataciones o el comité de selección, según corresponda, verifica el domicilio consignado por el postor en el Registro Nacional de Proveedores (RNP).*
- Para que el postor pueda acceder a la bonificación, debe cumplir con las condiciones establecidas en el literal f) del artículo 50 del Reglamento.*

Importante

Cuando se trate de consorcios, la declaración jurada es la siguiente:

ANEXO N° 10

SOLICITUD DE BONIFICACIÓN DEL DIEZ POR CIENTO (10%) POR SERVICIOS PRESTADOS FUERA DE LA PROVINCIA DE LIMA Y CALLAO (DE SER EL CASO, SOLO PRESENTAR ESTA SOLICITUD EN EL ÍTEM [INCLUIR EN CASO CORRESPONDA, EN PROCEDIMIENTOS POR RELACIÓN DE ÍTEMS, CONSIGNANDO EL N° DEL ÍTEM O ÍTEMS CUYO VALOR REFERENCIAL NO SUPERA LOS DOSCIENTOS MIL SOLES (S/ 200,000.00)])

Señores

[CONSIGNAR ÓRGANO ENCARGADO DE LAS CONTRATACIONES O COMITÉ DE SELECCIÓN, SEGÚN CORRESPONDA]

ADJUDICACIÓN SIMPLIFICADA N° [CONSIGNAR NOMENCLATURA DEL PROCEDIMIENTO]

Presente.-

Mediante el presente el que se suscribe, [...], representante común del consorcio [CONSIGNAR EL NOMBRE DEL CONSORCIO], solicito la asignación de la bonificación del diez por ciento (10%) sobre el puntaje total en [CONSIGNAR EL ÍTEM O ÍTEMS, SEGÚN CORRESPONDA, EN LOS QUE SE SOLICITA LA BONIFICACIÓN] debido a que los domicilios de todos los integrantes del consorcio se encuentran ubicados en la provincia o provincias colindantes donde se ejecuta la prestación.

[CONSIGNAR CIUDAD Y FECHA]

.....
**Firma, Nombres y Apellidos del representante
común del consorcio**

Importante

- *Para asignar la bonificación, el órgano encargado de las contrataciones o el comité de selección, según corresponda, verifica el domicilio consignado de los integrantes del consorcio, en el Registro Nacional de Proveedores (RNP).*
- *Para que un consorcio pueda acceder a la bonificación, cada uno de sus integrantes debe cumplir con las condiciones establecidas en el literal f) del artículo 50 del Reglamento.*

ANEXO N° 11

SOLICITUD DE BONIFICACIÓN DEL CINCO POR CIENTO (5%) POR TENER LA CONDICIÓN DE MICRO Y PEQUEÑA EMPRESA

Señores

[CONSIGNAR ÓRGANO ENCARGADO DE LAS CONTRATACIONES O COMITÉ DE SELECCIÓN, SEGÚN CORRESPONDA]

ADJUDICACIÓN SIMPLIFICADA N° [CONSIGNAR NOMENCLATURA DEL PROCEDIMIENTO]

Presente.-

Mediante el presente el suscrito, postor y/o Representante legal de [CONSIGNAR EN CASO DE SER PERSONA JURÍDICA], solicito la asignación de la bonificación del cinco por ciento (5%) sobre el puntaje total obtenido, debido a que mi representada cuenta con la condición de micro y pequeña empresa.

[CONSIGNAR CIUDAD Y FECHA]

.....
**Firma, Nombres y Apellidos del postor o
Representante legal o común, según corresponda**

Importante

- Para asignar la bonificación, el órgano encargado de las contrataciones o comité de selección, según corresponda, verifica la página web del Ministerio de Trabajo y Promoción del Empleo en la sección consulta de empresas acreditadas en el REMYPE en el link <http://www2.trabajo.gob.pe/servicios-en-linea-2-2/>.
- Para que un consorcio pueda acceder a la bonificación, cada uno de sus integrantes debe cumplir con la condición de micro y pequeña empresa.