



MUNICIPALIDAD DISTRITAL DE MIRAFLORES

ADJUDICACIÓN SIMPLIFICADA N° 017-2024-MDM-2

SERVICIO DE CONSULTORÍA DE OBRA PARA LA SUPERVISIÓN DE OBRA: CREACIÓN DEL SERVICIO DE TRANSITABILIDAD PEATONAL Y VEHICULAR EN A.U.I.S. JUAN XXIII DEL DISTRITO DE MIRAFLORES - PROVINCIA DE AREQUIPA - DEPARTAMENTO DE AREQUIPA - ETAPA II – CON CUI 2523932

BASES INTEGRADAS

BASES ESTÁNDAR DE ADJUDICACIÓN SIMPLIFICADA PARA LA CONTRATACIÓN DEL SERVICIO DE CONSULTORÍA DE OBRA

Aprobado mediante Directiva N° 001-2019-OSCE/CD



SUB DIRECCIÓN DE NORMATIVIDAD – DIRECCIÓN TÉCNICO NORMATIVA
ORGANISMO SUPERVISOR DE LAS CONTRATACIONES DEL ESTADO - OSCE



MUNICIPALIDAD DISTRITAL DE MIRAFLORES
ADJUDICACIÓN SIMPLIFICADA N° 017-2024-MDM-2

SERVICIO DE CONSULTORÍA DE OBRA PARA LA SUPERVISIÓN DE OBRA: CREACIÓN DEL SERVICIO DE TRANSITABILIDAD PEATONAL Y VEHICULAR EN A.U.I.S. JUAN XXIII DEL DISTRITO DE MIRAFLORES - PROVINCIA DE AREQUIPA - DEPARTAMENTO DE AREQUIPA - ETAPA II – CON CUI 2523932 **BASES INTEGRADAS**

SIMBOLOGÍA UTILIZADA:

N°	Símbolo	Descripción
1	[ABC] / [.....]	La información solicitada dentro de los corchetes sombreados debe ser completada por la Entidad durante la elaboración de las bases.
2	[ABC] / [.....]	Es una indicación, o información que deberá ser completada por la Entidad con posterioridad al otorgamiento de la buena pro para el caso específico de la elaboración de la PROFORMA DEL CONTRATO; o por los proveedores, en el caso de los ANEXOS de la oferta.
3	Importante • Abc	Se refiere a consideraciones importantes a tener en cuenta por el órgano encargado de las contrataciones o comité de selección, según corresponda y por los proveedores.
4	Advertencia • Abc	Se refiere a advertencias a tener en cuenta por el órgano encargado de las contrataciones o comité de selección, según corresponda y por los proveedores.
5	Importante para la Entidad • Xyz	Se refiere a consideraciones importantes a tener en cuenta por el órgano encargado de las contrataciones o comité de selección, según corresponda y deben ser eliminadas una vez culminada la elaboración de las bases.

CARACTERÍSTICAS DEL DOCUMENTO:

Las bases estándar deben ser elaboradas en formato WORD, y deben tener las siguientes características:

N°	Características	Parámetros
1	Márgenes	Superior : 2.5 cm Inferior: 2.5 cm Izquierda: 2.5 cm Derecha: 2.5 cm
2	Fuente	Arial
3	Estilo de Fuente	Normal: Para el contenido en general Cursiva: Para el encabezado y pie de página Para las Consideraciones importantes (Ítem 3 del cuadro anterior)
4	Color de Fuente	Automático: Para el contenido en general Azul : Para las Consideraciones importantes (Ítem 3 del cuadro anterior)
5	Tamaño de Letra	16 : Para las dos primeras hojas de las Secciones General y Específica 11 : Para el nombre de los Capítulos. 10 : Para el cuerpo del documento en general 9 : Para el encabezado y pie de página Para el contenido de los cuadros, pudiendo variar, según la necesidad 8 : Para las Notas al pie
6	Alineación	Justificada: Para el contenido en general y notas al pie. Centrada : Para la primera página, los títulos de las Secciones y nombres de los Capítulos)
7	Interlineado	Sencillo
8	Espaciado	Anterior : 0 Posterior : 0
9	Subrayado	Para los nombres de las Secciones y para resaltar o hacer hincapié en algún concepto

INSTRUCCIONES DE USO:

- Una vez registrada la información solicitada dentro de los corchetes sombreados en gris, el texto deberá quedar en letra tamaño 10, con estilo normal, sin formato de negrita y sin sombrear.
- La nota **IMPORTANTE** no puede ser modificada ni eliminada en la Sección General. En el caso de la Sección Específica debe seguirse la instrucción que se indica en dicha nota.

Elaboradas en enero de 2019
Modificadas en marzo, junio y diciembre 2019, julio 2020, julio y diciembre 2021, junio y octubre de 2022



MUNICIPALIDAD DISTRITAL DE MIRAFLORES

ADJUDICACIÓN SIMPLIFICADA N° 017-2024-MDM-2

SERVICIO DE CONSULTORÍA DE OBRA PARA LA SUPERVISIÓN DE OBRA: CREACIÓN DEL SERVICIO DE TRANSITABILIDAD PEATONAL Y VEHICULAR EN A.U.I.S. JUAN XXIII DEL DISTRITO DE MIRAFLORES - PROVINCIA DE AREQUIPA - DEPARTAMENTO DE AREQUIPA - ETAPA II – CON CUI 2523932

BASES INTEGRADAS



BASES ESTÁNDAR DE ADJUDICACIÓN SIMPLIFICADA PARA LA CONTRATACIÓN DEL SERVICIO DE CONSULTORÍA DE OBRA¹

ADJUDICACIÓN SIMPLIFICADA N° 017-2024-MDM-2 SEGUNDA CONVOCATORIA

BASES INTEGRADAS

**CONTRATACIÓN DEL SERVICIO DE CONSULTORÍA DE OBRA
PARA LA SUPERVISIÓN DE OBRA:**

**“CREACIÓN DEL SERVICIO DE TRANSITABILIDAD
PEATONAL Y VEHICULAR EN A.U.I.S. JUAN XXIII
DEL DISTRITO DE MIRAFLORES - PROVINCIA DE
AREQUIPA - DEPARTAMENTO DE AREQUIPA -
ETAPA II – CON CUI 2523932”**

AREQUIPA, 2025

¹ Estas Bases se utilizarán para la contratación del servicio de consultoría de obra. Para tal efecto, se deberá tener en cuenta la siguiente definición:

Consultoría de obra: Servicios profesionales altamente calificados consistente en la elaboración del expediente técnico de obras, en la supervisión de la elaboración del expediente técnico de obra o en la supervisión de obras.



MUNICIPALIDAD DISTRITAL DE MIRAFLORES

ADJUDICACIÓN SIMPLIFICADA N° 017-2024-MDM-2

SERVICIO DE CONSULTORÍA DE OBRA PARA LA SUPERVISIÓN DE OBRA: CREACIÓN DEL SERVICIO DE TRANSITABILIDAD PEATONAL Y VEHICULAR EN A.U.I.S. JUAN XXIII DEL DISTRITO DE MIRAFLORES - PROVINCIA DE AREQUIPA - DEPARTAMENTO DE AREQUIPA - ETAPA II – CON CUI 2523932

BASES INTEGRADAS

DEBER DE COLABORACIÓN

La Entidad y todo proveedor que se someta a las presentes Bases, sea como participante, postor y/o contratista, deben conducir su actuación conforme a los principios previstos en la Ley de Contrataciones del Estado.

En este contexto, se encuentran obligados a prestar su colaboración al OSCE y a la Secretaría Técnica de la Comisión de Defensa de la Libre Competencia del INDECOPI, en todo momento según corresponda a sus competencias, a fin de comunicar presuntos casos de fraude, colusión y corrupción por parte de los funcionarios y servidores de la Entidad, así como los proveedores y demás actores que participan en el proceso de contratación.

De igual forma, deben poner en conocimiento del OSCE y a la Secretaría Técnica de la Comisión de Defensa de la Libre Competencia del INDECOPI los indicios de conductas anticompetitivas que se presenten durante el proceso de contratación, en los términos del Decreto Legislativo N° 1034, "Ley de Represión de Conductas Anticompetitivas", o norma que la sustituya, así como las demás normas de la materia.

La Entidad y todo proveedor que se someta a las presentes Bases, sea como participante, postor y/o contratista del proceso de contratación deben permitir al OSCE o a la Secretaría Técnica de la Comisión de Defensa de la Libre Competencia del INDECOPI el acceso a la información referida a las contrataciones del Estado que sea requerida, prestar testimonio o absolución de posiciones que se requieran, entre otras formas de colaboración.



MUNICIPALIDAD DISTRITAL DE MIRAFLORES

ADJUDICACIÓN SIMPLIFICADA N° 017-2024-MDM-2

SERVICIO DE CONSULTORÍA DE OBRA PARA LA SUPERVISIÓN DE OBRA: CREACIÓN DEL SERVICIO DE TRANSITABILIDAD PEATONAL Y VEHICULAR EN A.U.I.S. JUAN XXIII DEL DISTRITO DE MIRAFLORES - PROVINCIA DE AREQUIPA - DEPARTAMENTO DE AREQUIPA - ETAPA II – CON CUI 2523932

BASES INTEGRADAS

SECCIÓN GENERAL

DISPOSICIONES COMUNES DEL PROCEDIMIENTO DE SELECCIÓN

(ESTA SECCIÓN NO DEBE SER MODIFICADA EN NINGÚN EXTREMO, BAJO SANCIÓN DE NULIDAD)



MUNICIPALIDAD DISTRITAL DE MIRAFLORES

ADJUDICACIÓN SIMPLIFICADA N° 017-2024-MDM-2

SERVICIO DE CONSULTORÍA DE OBRA PARA LA SUPERVISIÓN DE OBRA: CREACIÓN DEL SERVICIO DE TRANSITABILIDAD PEATONAL Y VEHICULAR EN A.U.I.S. JUAN XXIII DEL DISTRITO DE MIRAFLORES - PROVINCIA DE AREQUIPA - DEPARTAMENTO DE AREQUIPA - ETAPA II – CON CUI 2523932 [BASES INTEGRADAS](#)

CAPÍTULO I ETAPAS DEL PROCEDIMIENTO DE SELECCIÓN

1.1. REFERENCIAS

Cuando en el presente documento se mencione la palabra Ley, se entiende que se está haciendo referencia a la Ley N° 30225, Ley de Contrataciones del Estado, y cuando se mencione la palabra Reglamento, se entiende que se está haciendo referencia al Reglamento de la Ley de Contrataciones del Estado aprobado por Decreto Supremo N° 344-2018-EF.

Las referidas normas incluyen sus respectivas modificaciones, de ser el caso.

1.2. CONVOCATORIA

Se realiza a través de su publicación en el SEACE de conformidad con lo señalado en el artículo 54 del Reglamento, en la fecha señalada en el calendario del procedimiento de selección, debiendo adjuntar las bases y resumen ejecutivo.

1.3. REGISTRO DE PARTICIPANTES

El registro de participantes se realiza conforme al artículo 55 del Reglamento. En el caso de un consorcio, basta que se registre uno (1) de sus integrantes.

Importante

- *Para registrarse como participante en un procedimiento de selección convocado por las Entidades del Estado Peruano, es necesario que los proveedores cuenten con inscripción vigente y estar habilitados ante el Registro Nacional de Proveedores (RNP) que administra el Organismo Supervisor de las Contrataciones del Estado (OSCE). Para obtener mayor información, se puede ingresar a la siguiente dirección electrónica: www.rnp.gob.pe.*
- *Los proveedores que deseen registrar su participación deben ingresar al SEACE utilizando su Certificado SEACE (usuario y contraseña). Asimismo, deben observar las instrucciones señaladas en el documento de orientación "Guía para el registro de participantes electrónico" publicado en <https://www2.seace.gob.pe/>.*
- *En caso los proveedores no cuenten con inscripción vigente en el RNP y/o se encuentren inhabilitados o suspendidos para ser participantes, postores y/o contratistas, el SEACE restringirá su registro, quedando a potestad de estos intentar nuevamente registrar su participación en el procedimiento de selección en cualquier otro momento, dentro del plazo establecido para dicha etapa, siempre que haya obtenido la vigencia de su inscripción o quedado sin efecto la sanción que le impuso el Tribunal de Contrataciones del Estado.*

1.4. FORMULACIÓN DE CONSULTAS Y OBSERVACIONES A LAS BASES

La formulación de consultas y observaciones a las bases se efectúa de conformidad con lo establecido en los numerales 72.1 y 72.2 del artículo 72 del Reglamento, así como el literal a) del artículo 89 del Reglamento.

Importante

No pueden formularse consultas ni observaciones respecto del contenido de una ficha de homologación aprobada. Las consultas y observaciones que se formulen sobre el particular, se tienen como no presentadas.

1.5. ABSOLUCIÓN DE CONSULTAS, OBSERVACIONES E INTEGRACIÓN DE BASES

La absolución de consultas, observaciones e integración de las bases se realizan conforme a



MUNICIPALIDAD DISTRITAL DE MIRAFLORES

ADJUDICACIÓN SIMPLIFICADA N° 017-2024-MDM-2

SERVICIO DE CONSULTORÍA DE OBRA PARA LA SUPERVISIÓN DE OBRA: CREACIÓN DEL SERVICIO DE TRANSITABILIDAD PEATONAL Y VEHICULAR EN A.U.I.S. JUAN XXIII DEL DISTRITO DE MIRAFLORES - PROVINCIA DE AREQUIPA - DEPARTAMENTO DE AREQUIPA - ETAPA II – CON CUI 2523932 **BASES INTEGRADAS**

las disposiciones previstas en el numeral 72.4 del artículo 72 y el literal a) del artículo 89 del Reglamento.

Importante

- *No se absolverán consultas y observaciones a las bases que se presenten en forma física.*
- *Cuando exista divergencia entre lo indicado en el pliego de absolución de consultas y observaciones y la integración de bases, prevalece lo absuelto en el referido pliego; sin perjuicio, del deslinde de responsabilidades correspondiente.*

1.6. FORMA DE PRESENTACIÓN DE OFERTAS

Las ofertas se presentan conforme lo establecido en el artículo 59 y en el artículo 90 del Reglamento.

Las declaraciones juradas, formatos o formularios previstos en las bases que conforman la oferta deben estar debidamente firmados por el postor (firma manuscrita o digital, según la Ley N° 27269, Ley de Firmas y Certificados Digitales²). Los demás documentos deben ser visados por el postor. En el caso de persona jurídica, por su representante legal, apoderado o mandatario designado para dicho fin y, en el caso de persona natural, por este o su apoderado. No se acepta el pegado de la imagen de una firma o visto. Las ofertas se presentan foliadas.

Importante

- *Los formularios electrónicos que se encuentran en el SEACE y que los proveedores deben llenar para presentar sus ofertas, tienen carácter de declaración jurada.*
- *En caso la información contenida en los documentos escaneados que conforman la oferta no coincida con lo declarado a través del SEACE, prevalece la información declarada en los documentos escaneados.*
- *No se tomará en cuenta las ofertas que se presenten en físico a la Entidad.*

1.7. PRESENTACIÓN Y APERTURA DE OFERTAS

El participante presentará su oferta de manera electrónica a través del SEACE, desde las 00:01 horas hasta las 23:59 horas del día establecido para el efecto en el cronograma del procedimiento; adjuntando el archivo digitalizado que contenga los documentos que conforman la oferta de acuerdo a lo requerido en las bases.

El participante debe verificar antes de su envío, bajo su responsabilidad, que el archivo pueda ser descargado y su contenido sea legible.

Importante

Los integrantes de un consorcio no pueden presentar ofertas individuales ni conformar más de un consorcio en un procedimiento de selección, o en un determinado ítem cuando se trate de procedimientos de selección según relación de ítems.

En la apertura electrónica de la oferta técnica, el órgano encargado de las contrataciones o el comité de selección, según corresponda, verifica la presentación de lo exigido en la sección específica de las bases de conformidad con el numeral 81.2 del artículo 81 del Reglamento y determina si las ofertas responden a las características y/o requisitos y condiciones de los

² Para mayor información sobre la normativa de firmas y certificados digitales ingresar a: <https://www.indecopi.gob.pe/web/firmas-digitales/firmar-y-certificados-digitales>



MUNICIPALIDAD DISTRITAL DE MIRAFLORES

ADJUDICACIÓN SIMPLIFICADA N° 017-2024-MDM-2

SERVICIO DE CONSULTORÍA DE OBRA PARA LA SUPERVISIÓN DE OBRA: CREACIÓN DEL SERVICIO DE TRANSITABILIDAD PEATONAL Y VEHICULAR EN A.U.I.S. JUAN XXIII DEL DISTRITO DE MIRAFLORES - PROVINCIA DE AREQUIPA - DEPARTAMENTO DE AREQUIPA - ETAPA II – CON CUI 2523932 **BASES INTEGRADAS**

Términos de Referencia, detallados en la sección específica de las bases. De no cumplir con lo requerido, la oferta se considera no admitida.

1.8. CALIFICACIÓN Y EVALUACIÓN DE LAS OFERTAS

La calificación y evaluación de los postores se realiza conforme los requisitos de calificación y factores de evaluación que se indican en la sección específica de las bases.

La evaluación técnica y económica se realiza sobre la base de:

Oferta técnica : 100 puntos

Oferta económica : 100 puntos

1.8.1 CALIFICACIÓN DE LAS OFERTAS TÉCNICAS

La calificación de las ofertas técnicas se realiza conforme a lo establecido en el numeral 82.1 del artículo 82 del Reglamento.

1.8.2 EVALUACIÓN DE LAS OFERTAS TÉCNICAS

La evaluación de las ofertas técnicas se realiza conforme a lo establecido en los numerales 82.2 y 82.3 del artículo 82 del Reglamento.

1.8.3 APERTURA Y EVALUACIÓN DE OFERTAS ECONÓMICAS

El órgano encargado de las contrataciones o el comité de selección, según corresponda, evalúa las ofertas económicas y determina el puntaje total de las ofertas conforme a lo dispuesto en el artículo 83 del Reglamento así como los coeficientes de ponderación previstos en la sección específica de las bases.

Importante

En el caso de contratación de consultorías de obras a ser prestadas fuera de la provincia de Lima y Callao, cuyo valor referencial no supere los doscientos mil Soles (S/ 200,000.00), a solicitud del postor se asigna una bonificación equivalente al diez por ciento (10%) sobre el puntaje total obtenido por los postores con domicilio en la provincia donde prestará el servicio, o en las provincias colindantes, sean o no pertenecientes al mismo departamento o región. El domicilio es el consignado en la constancia de inscripción ante el RNP³. Lo mismo aplica en el caso de procedimientos de selección por relación de ítems, cuando algún ítem no supera el monto señalado anteriormente.

1.9. SUBSANACIÓN DE LAS OFERTAS

La subsanación de las ofertas se sujeta a lo establecido en el artículo 60 del Reglamento. El plazo que se otorgue para la subsanación no puede ser inferior a un (1) día hábil.

La solicitud de subsanación se realiza de manera electrónica a través del SEACE y será remitida al correo electrónico consignado por el postor al momento de realizar su inscripción en el RNP, siendo su responsabilidad el permanente seguimiento de las notificaciones a dicho correo. La notificación de la solicitud se entiende efectuada el día de su envío al correo electrónico.

La presentación de las subsanaciones se realiza a través del SEACE. No se tomará en cuenta la subsanación que se presente en físico a la Entidad.

1.10. OTORGAMIENTO DE LA BUENA PRO

³ La constancia de inscripción electrónica se visualizará en el portal web del Registro Nacional de Proveedores: www.rnp.gob.pe



MUNICIPALIDAD DISTRITAL DE MIRAFLORES

ADJUDICACIÓN SIMPLIFICADA N° 017-2024-MDM-2

SERVICIO DE CONSULTORÍA DE OBRA PARA LA SUPERVISIÓN DE OBRA: CREACIÓN DEL SERVICIO DE TRANSITABILIDAD PEATONAL Y VEHICULAR EN A.U.I.S. JUAN XXIII DEL DISTRITO DE MIRAFLORES - PROVINCIA DE AREQUIPA - DEPARTAMENTO DE AREQUIPA - ETAPA II – CON CUI 2523932 [BASES INTEGRADAS](#)

La buena pro se otorga luego de la evaluación correspondiente según lo indicado en el numeral 1.8.3 de la presente sección.

Previo al otorgamiento de la buena pro, el órgano encargado de las contrataciones o el comité de selección, según corresponda, aplica lo dispuesto en el artículo 68 del Reglamento, sobre el rechazo de las ofertas, de ser el caso.

En el supuesto de que dos (2) o más ofertas empaten, el otorgamiento de la buena pro se efectúa siguiendo estrictamente el orden señalado en el numeral 91.2 del artículo 91 del Reglamento.

El desempate mediante sorteo se realiza de manera electrónica a través del SEACE.

Definida la oferta ganadora, el órgano encargado de las contrataciones o el comité de selección, según corresponda, otorga la buena pro, mediante su publicación en el SEACE, incluyendo el cuadro comparativo y las actas debidamente motivadas de los resultados de la admisión, no admisión, calificación, descalificación, evaluación, rechazo y el otorgamiento de la buena pro.

1.11. CONSENTIMIENTO DE LA BUENA PRO

Cuando se hayan presentado dos (2) o más ofertas, el consentimiento de la buena pro se produce a los cinco (5) días hábiles siguientes de la notificación de su otorgamiento, sin que los postores hayan ejercido el derecho de interponer el recurso de apelación.

En caso que se haya presentado una sola oferta, el consentimiento de la buena pro se produce el mismo día de la notificación de su otorgamiento.

El consentimiento del otorgamiento de la buena pro se publica en el SEACE al día hábil siguiente de producido.

Importante

Una vez consentido el otorgamiento de la buena pro, el órgano encargado de las contrataciones o el órgano de la Entidad al que se haya asignado tal función realiza la verificación de la oferta presentada por el postor ganador de la buena pro conforme lo establecido en el numeral 64.6 del artículo 64 del Reglamento.



CAPÍTULO II

SOLUCIÓN DE CONTROVERSIAS DURANTE EL PROCEDIMIENTO DE SELECCIÓN

2.1. RECURSO DE APELACIÓN

A través del recurso de apelación se pueden impugnar los actos dictados durante el desarrollo del procedimiento de selección hasta antes del perfeccionamiento del contrato.

El recurso de apelación se presenta ante la Entidad convocante, y es conocido y resuelto por su Titular, cuando el valor referencial sea igual o menor a cincuenta (50) UIT. Cuando el valor referencial sea mayor a dicho monto, el recurso de apelación se presenta ante y es resuelto por el Tribunal de Contrataciones del Estado.

En los procedimientos de selección según relación de ítems, el valor referencial total del procedimiento determina ante quién se presenta el recurso de apelación.

Los actos que declaren la nulidad de oficio, la cancelación del procedimiento de selección y otros actos emitidos por el Titular de la Entidad que afecten la continuidad de este, se impugnan ante el Tribunal de Contrataciones del Estado.

Importante

- *Una vez otorgada la buena pro, el órgano encargado de las contrataciones o el comité de selección, según corresponda, está en la obligación de permitir el acceso de los participantes y postores al expediente de contratación, salvo la información calificada como secreta, confidencial o reservada por la normativa de la materia, a más tardar dentro del día siguiente de haberse solicitado por escrito.*
- *A efectos de recoger la información de su interés, los postores pueden valerse de distintos medios, tales como: (i) la lectura y/o toma de apuntes, (ii) la captura y almacenamiento de imágenes, e incluso (iii) pueden solicitar copia de la documentación obrante en el expediente, siendo que, en este último caso, la Entidad deberá entregar dicha documentación en el menor tiempo posible, previo pago por tal concepto.*
- *El recurso de apelación se presenta ante la Mesa de Partes del Tribunal o ante las oficinas desconcentradas del OSCE o en la Unidad de Trámite Documentario de la Entidad, según corresponda.*

2.2. PLAZOS DE INTERPOSICIÓN DEL RECURSO DE APELACIÓN

La apelación contra el otorgamiento de la buena pro o contra los actos dictados con anterioridad a ella se interpone dentro de los cinco (5) días hábiles siguientes de haberse notificado el otorgamiento de la buena pro.

La apelación contra los actos dictados con posterioridad al otorgamiento de la buena pro, contra la declaración de nulidad, cancelación y declaratoria de desierto del procedimiento, se interpone dentro de los cinco (5) días hábiles siguientes de haberse tomado conocimiento del acto que se desea impugnar.



CAPÍTULO III DEL CONTRATO

3.1. PERFECCIONAMIENTO DEL CONTRATO

Los plazos y el procedimiento para perfeccionar el contrato se realiza conforme a lo indicado en el artículo 141 del Reglamento.

Para perfeccionar el contrato, el postor ganador de la buena pro debe presentar los documentos señalados en el artículo 139 del Reglamento y los previstos en la sección específica de las bases.

3.2. GARANTÍAS

Las garantías que deben otorgar los postores y/o contratistas, según corresponda, son las de fiel cumplimiento del contrato y por los adelantos.

3.2.1. GARANTÍA DE FIEL CUMPLIMIENTO

Como requisito indispensable para perfeccionar el contrato, el postor ganador debe entregar a la Entidad la garantía de fiel cumplimiento del mismo por una suma equivalente al diez por ciento (10%) del monto del contrato original. Esta se mantiene vigente hasta el consentimiento de la liquidación final.

3.2.2. GARANTÍA DE FIEL CUMPLIMIENTO POR PRESTACIONES ACCESORIAS

En las contrataciones que conllevan la ejecución de prestaciones accesorias, tales como mantenimiento, reparación o actividades afines, se otorga una garantía adicional por una suma equivalente al diez por ciento (10%) del monto del contrato de la prestación accesorio, la misma que debe ser renovada periódicamente hasta el cumplimiento total de las obligaciones garantizadas.

Importante

En los contratos de consultorías de obras que celebren las Entidades con las micro y pequeñas empresas, estas últimas pueden otorgar como garantía de fiel cumplimiento el diez por ciento (10%) del monto del contrato, porcentaje que es retenido por la Entidad durante la primera mitad del número total de pagos a realizarse, de forma prorrateada en cada pago, con cargo a ser devuelto a la finalización del mismo, conforme lo establecen los numerales 149.4 y 149.5 del artículo 149 del Reglamento y numeral 151.2 del artículo 151 del Reglamento.

3.2.3. GARANTÍA POR ADELANTO

En caso se haya previsto en la sección específica de las bases la entrega de adelantos, el contratista debe presentar una garantía emitida por idéntico monto conforme a lo estipulado en el artículo 153 del Reglamento.

3.3. REQUISITOS DE LAS GARANTÍAS

Las garantías que se presenten deben ser incondicionales, solidarias, irrevocables y de realización automática en el país, al solo requerimiento de la Entidad. Asimismo, deben ser emitidas por empresas que se encuentren bajo la supervisión directa de la Superintendencia de Banca, Seguros y Administradoras Privadas de Fondos de Pensiones y que cuenten con clasificación de riesgo B o superior. Asimismo, deben estar autorizadas para emitir garantías; o estar consideradas en la última lista de bancos extranjeros de primera categoría que periódicamente publica el Banco Central de Reserva del Perú.



MUNICIPALIDAD DISTRITAL DE MIRAFLORES
ADJUDICACIÓN SIMPLIFICADA N° 017-2024-MDM-2

SERVICIO DE CONSULTORÍA DE OBRA PARA LA SUPERVISIÓN DE OBRA: CREACIÓN DEL SERVICIO DE TRANSITABILIDAD PEATONAL Y VEHICULAR EN A.U.I.S. JUAN XXIII DEL DISTRITO DE MIRAFLORES - PROVINCIA DE AREQUIPA - DEPARTAMENTO DE AREQUIPA - ETAPA II – CON CUI 2523932 **BASES INTEGRADAS**

Importante

Corresponde a la Entidad verificar que las garantías presentadas por el postor ganador de la buena pro y/o contratista cumplan con los requisitos y condiciones necesarios para su aceptación y eventual ejecución; sin perjuicio de la determinación de las responsabilidades funcionales que correspondan.

Advertencia

Los funcionarios de las Entidades no deben aceptar garantías emitidas bajo condiciones distintas a las establecidas en el presente numeral, debiendo tener en cuenta lo siguiente:

1. La clasificadora de riesgo que asigna la clasificación a la empresa que emite la garantía debe encontrarse listada en el portal web de la SBS (<http://www.sbs.gob.pe/sistema-financiero/clasificadoras-de-riesgo>).

2. Se debe identificar en la página web de la clasificadora de riesgo respectiva, cuál es la clasificación vigente de la empresa que emite la garantía, considerando la vigencia a la fecha de emisión de la garantía.

3. Para fines de lo establecido en el artículo 148 del Reglamento, la clasificación de riesgo B, incluye las clasificaciones B+ y B.

4. Si la empresa que otorga la garantía cuenta con más de una clasificación de riesgo emitida por distintas empresas listadas en el portal web de la SBS, bastará que en una de ellas cumpla con la clasificación mínima establecida en el Reglamento.

En caso exista alguna duda sobre la clasificación de riesgo asignada a la empresa emisora de la garantía, se deberá consultar a la clasificadora de riesgos respectiva.

De otro lado, además de cumplir con el requisito referido a la clasificación de riesgo, a efectos de verificar si la empresa emisora se encuentra autorizada por la SBS para emitir garantías, debe revisarse el portal web de dicha Entidad (<http://www.sbs.gob.pe/sistema-financiero/relacion-de-empresas-que-se-encuentran-autorizadas-a-emitir-cartas-fianza>).

Los funcionarios competentes deben verificar la autenticidad de la garantía a través de los mecanismos establecidos (consulta web, teléfono u otros) por la empresa emisora.

3.4. EJECUCIÓN DE GARANTÍAS

La Entidad puede solicitar la ejecución de las garantías conforme a los supuestos contemplados en el artículo 155 del Reglamento.

3.5. ADELANTOS

La Entidad puede entregar adelantos directos al contratista, los que en ningún caso exceden en conjunto del treinta por ciento (30%) del monto del contrato original, siempre que ello haya sido previsto en la sección específica de las bases.

3.6. PENALIDADES

3.6.1. PENALIDAD POR MORA EN LA EJECUCIÓN DE LA PRESTACIÓN

En caso de retraso injustificado del contratista en la ejecución de las prestaciones objeto del contrato, la Entidad le aplica automáticamente una penalidad por mora por cada día de atraso, de conformidad con el artículo 162 del Reglamento.

3.6.2. OTRAS PENALIDADES



MUNICIPALIDAD DISTRITAL DE MIRAFLORES

ADJUDICACIÓN SIMPLIFICADA N° 017-2024-MDM-2

SERVICIO DE CONSULTORÍA DE OBRA PARA LA SUPERVISIÓN DE OBRA: CREACIÓN DEL SERVICIO DE TRANSITABILIDAD PEATONAL Y VEHICULAR EN A.U.I.S. JUAN XXIII DEL DISTRITO DE MIRAFLORES - PROVINCIA DE AREQUIPA - DEPARTAMENTO DE AREQUIPA - ETAPA II – CON CUI 2523932 **BASES INTEGRADAS**

La Entidad puede establecer penalidades distintas a la mencionada en el numeral precedente, según lo previsto en el artículo 163 del Reglamento y lo indicado en la sección específica de las bases.

Estos dos tipos de penalidades se calculan en forma independiente y pueden alcanzar cada una un monto máximo equivalente al diez por ciento (10%) del monto del contrato vigente, o de ser el caso, del ítem que debió ejecutarse.

3.7. PAGOS

El pago se realiza después de ejecutada la respectiva prestación, pudiendo contemplarse pagos a cuenta, según la forma establecida en la sección específica de las bases o en el contrato.

La Entidad paga las contraprestaciones pactadas a favor del contratista dentro de los diez (10) días calendario siguientes de otorgada la conformidad de los servicios, siempre que se verifiquen las condiciones establecidas en el contrato para ello, bajo responsabilidad del funcionario competente.

La conformidad se emite en un plazo máximo de quince (15) días, bajo responsabilidad del funcionario que debe emitir la conformidad.

En el caso que se haya suscrito contrato con un consorcio, el pago se realizará de acuerdo a lo que se indique en el contrato de consorcio.

Advertencia

En caso de retraso en los pagos a cuenta o pago final por parte de la Entidad, salvo que se deba a caso fortuito o fuerza mayor, esta reconoce al contratista los intereses legales correspondientes, de conformidad con el artículo 39 de la Ley y 171 del Reglamento, debiendo repetir contra los responsables de la demora injustificada.

3.8. INCUMPLIMIENTO DEL CONTRATO

Las causales para la resolución del contrato, serán aplicadas de conformidad con el artículo 36 de la Ley y 164 del Reglamento.

3.9. DISPOSICIONES FINALES

Todos los demás aspectos del presente procedimiento no contemplados en las bases se regirán supletoriamente por la Ley y su Reglamento, así como por las disposiciones legales vigentes.



MUNICIPALIDAD DISTRITAL DE MIRAFLORES

ADJUDICACIÓN SIMPLIFICADA N° 017-2024-MDM-2

SERVICIO DE CONSULTORÍA DE OBRA PARA LA SUPERVISIÓN DE OBRA: CREACIÓN DEL SERVICIO DE TRANSITABILIDAD PEATONAL Y VEHICULAR EN A.U.I.S. JUAN XXIII DEL DISTRITO DE MIRAFLORES - PROVINCIA DE AREQUIPA - DEPARTAMENTO DE AREQUIPA - ETAPA II – CON CUI 2523932

[BASES INTEGRADAS](#)

SECCIÓN ESPECÍFICA

CONDICIONES ESPECIALES DEL PROCEDIMIENTO DE SELECCIÓN

(EN ESTA SECCIÓN LA ENTIDAD DEBERÁ COMPLETAR LA INFORMACIÓN EXIGIDA, DE ACUERDO A LAS INSTRUCCIONES INDICADAS)



MUNICIPALIDAD DISTRITAL DE MIRAFLORES

ADJUDICACIÓN SIMPLIFICADA N° 017-2024-MDM-2

SERVICIO DE CONSULTORÍA DE OBRA PARA LA SUPERVISIÓN DE OBRA: CREACIÓN DEL SERVICIO DE TRANSITABILIDAD PEATONAL Y VEHICULAR EN A.U.I.S. JUAN XXIII DEL DISTRITO DE MIRAFLORES - PROVINCIA DE AREQUIPA - DEPARTAMENTO DE AREQUIPA - ETAPA II – CON CUI 2523932

[BASES INTEGRADAS](#)

CAPÍTULO I GENERALIDADES

1.1. ENTIDAD CONVOCANTE

Nombre : MUNICIPALIDAD DISTRITAL DE MIRAFLORES
RUC N° : 20163611512
Domicilio legal : Avenida Unión N° 316 – Miraflores - Arequipa
Teléfono: : 054-24-21-24
Correo electrónico: : logistica.mdm.2023@gmail.com

1.2. OBJETO DE LA CONVOCATORIA

El presente procedimiento de selección tiene por objeto la contratación del servicio de consultoría de obra para la supervisión de obra: **CREACIÓN DEL SERVICIO DE TRANSITABILIDAD PEATONAL Y VEHICULAR EN A.U.I.S. JUAN XXIII DEL DISTRITO DE MIRAFLORES - PROVINCIA DE AREQUIPA - DEPARTAMENTO DE AREQUIPA - ETAPA II – CON CUI 2523932.**

1.3. VALOR REFERENCIAL⁴

El valor referencial asciende a **S/ 215,900.00 (Doscientos Quince Mil Novecientos con 00/100 Soles)**, incluidos los impuestos de Ley y cualquier otro concepto que incida en el costo total del servicio de consultoría de obra. El valor referencial ha sido calculado al mes de **enero del 2025.**

Valor Referencial (VR)	Límites ⁵	
	Inferior	Superior
S/ 215,900.00 (Doscientos Quince Mil Novecientos con 00/100 Soles)	S/ 194,310.00 (Ciento Noventa y Cuatro Mil Trescientos Diez con 00/100 Soles)	S/ 237,490.00 (Doscientos Treinta y Siete Mil Cuatrocientos Noventa con 00/100 Soles)

Importante

Las ofertas económicas no pueden exceder los límites del valor referencial de conformidad con el numeral 28.2 del artículo 28 de la Ley.

DESCRIPCIÓN DEL OBJETO	N° DE PERIODOS DE TIEMPO ⁶	PERIODO O UNIDAD DE TIEMPO ⁷	TARIFA REFERENCIAL UNITARIA	VALOR REFERENCIAL TOTAL
<i>Supervisión de obra</i>	360	días	S/ 539.75	S/ 194,310.00
<i>Liquidación de obra</i>				S/ 21,590.00
				S/ 215,900.00

⁴ El monto del valor referencial indicado en esta sección de las bases no debe diferir del monto del valor referencial consignado en la ficha del procedimiento en el SEACE. No obstante, de existir contradicción entre estos montos, primará el monto del valor referencial indicado en las bases aprobadas.

⁵ De acuerdo a lo señalado en el artículo 48 del Reglamento, estos límites se calculan considerando dos (2) decimales. Para ello, si el límite inferior tiene más de dos decimales, se aumenta en un dígito el valor del segundo decimal; en el caso del límite superior, se considera el valor del segundo decimal sin efectuar el redondeo.

⁶ Número estimado de días, meses, entre otros de la ejecución de la prestación.

⁷ Día, mes, entre otros.



MUNICIPALIDAD DISTRITAL DE MIRAFLORES

ADJUDICACIÓN SIMPLIFICADA N° 017-2024-MDM-2

SERVICIO DE CONSULTORÍA DE OBRA PARA LA SUPERVISIÓN DE OBRA: CREACIÓN DEL SERVICIO DE TRANSITABILIDAD PEATONAL Y VEHICULAR EN A.U.I.S. JUAN XXIII DEL DISTRITO DE MIRAFLORES - PROVINCIA DE AREQUIPA - DEPARTAMENTO DE AREQUIPA - ETAPA II – CON CUI 2523932 **BASES INTEGRADAS**

1.4. EXPEDIENTE DE CONTRATACIÓN

El expediente de contratación fue aprobado mediante **Memorandum N° 0083-2025-GM/MDM de fecha 03 de marzo del 2025.**

1.5. FUENTE DE FINANCIAMIENTO

RECURSO DETERMINADOS - RUBRO 18 CANON SOBRECANON, REGALÍAS, RENTAS DE ADUANAS Y PARTICIPACIONES.

Importante

La fuente de financiamiento debe corresponder a aquella prevista en la Ley de Equilibrio Financiero del Presupuesto del Sector Público del año fiscal en el cual se convoca el procedimiento de selección.

1.6. SISTEMA DE CONTRATACIÓN

El presente procedimiento se rige por el **SISTEMA MIXTO - TARIFAS PARA LA SUPERVISIÓN Y SUMA ALZADA PARA SU LIQUIDACIÓN**, de acuerdo con lo establecido en el expediente de contratación respectivo.

Importante

En el caso de supervisión de obras, cuando se haya previsto que las actividades comprenden la liquidación del contrato de obra, la supervisión se rige bajo el sistema de tarifas mientras que la liquidación se rige bajo el sistema a suma alzada.

1.7. ALCANCES DEL REQUERIMIENTO

El alcance de la prestación está definido en el Capítulo III de la presente sección de las bases.

1.8. PLAZO DE PRESTACIÓN DEL SERVICIO DE CONSULTORÍA DE OBRA

Los servicios de consultoría de obra materia de la presente convocatoria se prestarán en el plazo de **360 DIAS CALENDARIOS**, en concordancia con lo establecido en el expediente de contratación.

Importante

En el caso de supervisión de obras, el plazo inicial del contrato debe estar vinculado al del contrato de la obra a ejecutar y comprender hasta la liquidación de la obra, de conformidad con el artículo 10 de la Ley.

1.9. COSTO DE REPRODUCCIÓN Y ENTREGA DE BASES

Los participantes registrados tienen el derecho de recabar un ejemplar de las bases, para cuyo efecto deben cancelar el importe de **S/ 7.10 (Siete con 10/100 Soles) en Caja de la Entidad, sito en Av. Unión N° 316 del distrito de Miraflores, Provincia y Departamento de Arequipa, debiendo recogerlo en la Unidad de Logística, Servicios Generales y Control Patrimonial.**

Importante

El costo de entrega de un ejemplar de las bases no puede exceder el costo de su reproducción.

1.10. BASE LEGAL

- Ley N° 28411, Ley General del Sistema Nacional del Presupuesto.
- Ley N° 32185 - Ley del Presupuesto del Sector Público para el Año Fiscal 2025.
- Ley N° 32186 - Ley de Equilibrio Financiero del Presupuesto Público del año fiscal 2025.
- Ley N° 32187 - Ley de Endeudamiento del Sector Público para el Año Fiscal 2025.



MUNICIPALIDAD DISTRITAL DE MIRAFLORES

ADJUDICACIÓN SIMPLIFICADA N° 017-2024-MDM-2

SERVICIO DE CONSULTORÍA DE OBRA PARA LA SUPERVISIÓN DE OBRA: CREACIÓN DEL SERVICIO DE TRANSITABILIDAD PEATONAL Y VEHICULAR EN A.U.I.S. JUAN XXIII DEL DISTRITO DE MIRAFLORES - PROVINCIA DE AREQUIPA - DEPARTAMENTO DE AREQUIPA - ETAPA II – CON CUI 2523932 [BASES INTEGRADAS](#)

- TUO de la Ley de Contrataciones del Estado aprobado, por mediante Decreto Supremo N° 082-2019-EF.
- Decreto Supremo N° 011-79-VC.
- Decreto Supremo N° 344-2018-EF que Aprueba el Reglamento de la Ley N° 30225 Ley de Contrataciones.
- TUO de la Ley N° 27444 Ley del Procedimiento Administrativo General vigente.
- Ley N° 27785 Ley Orgánica del Sistema Nacional de Control y de la Contraloría General de la República.
- Código Civil.
- Directiva y Opiniones del OSCE y,
- Cualquier otra disposición legal vigente que permita desarrollar el objeto de la convocatoria, que no contravenga lo regulado por la Ley de Contrataciones del Estado.

Las referidas normas incluyen sus respectivas modificaciones, de ser el caso.



CAPÍTULO II DEL PROCEDIMIENTO DE SELECCIÓN

2.1. CALENDARIO DEL PROCEDIMIENTO DE SELECCIÓN

Según el cronograma de la ficha de selección de la convocatoria publicada en el SEACE.

Importante

De conformidad con la vigesimosegunda Disposición Complementaria Final del Reglamento, en caso la Entidad (Ministerios y sus organismos públicos, programas o proyectos adscritos) haya difundido el requerimiento a través del SEACE siguiendo el procedimiento establecido en dicha disposición, no procede formular consultas u observaciones al requerimiento.

2.2. CONTENIDO DE LAS OFERTAS

2.2.1. OFERTA TÉCNICA

La oferta contendrá, además de un índice de documentos⁸, la siguiente documentación:

2.2.1.1. Documentación de presentación obligatoria

A. Documentos para la admisión de la oferta

a.1) Declaración jurada de datos del postor. (**Anexo N° 1**)

a.2) Documento que acredite la representación de quien suscribe la oferta.

En caso de persona jurídica, copia del certificado de vigencia de poder del representante legal, apoderado o mandatario designado para tal efecto.

En caso de persona natural, copia del documento nacional de identidad o documento análogo, o del certificado de vigencia de poder otorgado por persona natural, del apoderado o mandatario, según corresponda.

En el caso de consorcios, este documento debe ser presentado por cada uno de los integrantes del consorcio que suscriba la promesa de consorcio, según corresponda.

Advertencia

De acuerdo con el artículo 4 del Decreto Legislativo N° 1246, las Entidades están prohibidas de exigir a los administrados o usuarios la información que puedan obtener directamente mediante la interoperabilidad a que se refieren los artículos 2 y 3 de dicho Decreto Legislativo. En esa medida, si la Entidad es usuaria de la Plataforma de Interoperabilidad del Estado – PIDE⁹ y siempre que el servicio web se encuentre activo en el Catálogo de Servicios de dicha plataforma, no corresponderá exigir el certificado de vigencia de poder y/o documento nacional de identidad.

a.3) Declaración jurada de acuerdo con el literal b) del artículo 52 del Reglamento. (**Anexo N° 2**)

a.4) Declaración jurada de cumplimiento de los Términos de Referencia contenidos en el numeral 3.1 del Capítulo III de la presente sección. (**Anexo N° 3**)

⁸ La omisión del índice no determina la no admisión de la oferta.

⁹ Para mayor información de las Entidades usuarias y del Catálogo de Servicios de la Plataforma de Interoperabilidad del Estado – PIDE ingresar al siguiente enlace <https://www.gobiernodigital.gob.pe/interoperabilidad/>



MUNICIPALIDAD DISTRITAL DE MIRAFLORES

ADJUDICACIÓN SIMPLIFICADA N° 017-2024-MDM-2

SERVICIO DE CONSULTORÍA DE OBRA PARA LA SUPERVISIÓN DE OBRA: CREACIÓN DEL SERVICIO DE TRANSITABILIDAD PEATONAL Y VEHICULAR EN A.U.I.S. JUAN XXIII DEL DISTRITO DE MIRAFLORES - PROVINCIA DE AREQUIPA - DEPARTAMENTO DE AREQUIPA - ETAPA II – CON CUI 2523932

[BASES INTEGRADAS](#)

- a.5) Declaración jurada de plazo de prestación del servicio de consultoría de obra. **(Anexo N° 4).**
- a.6) Promesa de consorcio con firmas legalizadas, de ser el caso, en la que se consigne los integrantes, el representante común, el domicilio común y las obligaciones a las que se compromete cada uno de los integrantes del consorcio sí como el porcentaje equivalente a dichas obligaciones. **(Anexo N° 5)**

Importante

El órgano encargado de las contrataciones o el comité de selección, según corresponda, verifica la presentación de los documentos requeridos. De no cumplir con lo requerido, la oferta se considera no admitida.

B. Documentos para acreditar los requisitos de calificación

Incorporar en la oferta los documentos que acreditan los “**Requisitos de Calificación**” que se detallan en el numeral 3.2 del Capítulo III de la presente sección de las bases.

2.2.1.2. Documentación de presentación facultativa:

- a) En el caso de microempresas y pequeñas empresas integradas por personas con discapacidad, o en el caso de consorcios conformados en su totalidad por estas empresas, deben presentar la constancia o certificado con el cual acredite su inscripción en el Registro de Empresas Promocionales para Personas con Discapacidad¹⁰.
- b) Incorporar en la oferta los documentos que acreditan los “**Factores de Evaluación**” establecidos en el Capítulo IV de la presente sección de las bases, a efectos de obtener el puntaje previsto en dicho Capítulo para cada factor.
- c) Los postores con domicilio en la provincia donde se prestará el servicio de consultoría de obra, o en las provincias colindantes, sean o no pertenecientes al mismo departamento o región, pueden presentar la solicitud de bonificación por servicios prestados fuera de la provincia de Lima y Callao, **(Anexo N° 10)**
- d) Solicitud de bonificación por tener la condición de micro y pequeña empresa. **(Anexo N° 11)**

Advertencia

El órgano encargado de las contrataciones o el comité de selección, según corresponda, no podrá exigir al postor la presentación de documentos que no hayan sido indicados en los acápite “Documentos para la admisión de la oferta”, “Requisitos de calificación” y “Factores de evaluación”.

2.2.2. OFERTA ECONÓMICA

La oferta económica expresada en **SOLES**. Adjuntar obligatoriamente el **Anexo N° 6**.

El monto total de la oferta económica y los subtotales que lo componen deben ser expresados con dos (2) decimales. Los precios unitarios o tarifas pueden ser expresados con más de dos (2) decimales.

Importante

¹⁰ Dicho documento se tendrá en consideración en caso de empate, conforme a lo previsto en el artículo 91 del Reglamento.



MUNICIPALIDAD DISTRITAL DE MIRAFLORES
ADJUDICACIÓN SIMPLIFICADA N° 017-2024-MDM-2

SERVICIO DE CONSULTORÍA DE OBRA PARA LA SUPERVISIÓN DE OBRA: CREACIÓN DEL SERVICIO DE TRANSITABILIDAD PEATONAL Y VEHICULAR EN A.U.I.S. JUAN XXIII DEL DISTRITO DE MIRAFLORES - PROVINCIA DE AREQUIPA - DEPARTAMENTO DE AREQUIPA - ETAPA II – CON CUI 2523932 **BASES INTEGRADAS**

- *El órgano encargado de las contrataciones o el comité de selección, según corresponda, declara no admitidas las ofertas que no se encuentren dentro de los límites del valor referencial previstos en el numeral 28.2 del artículo 28 de la Ley.*
- *La estructura de costos, se presenta para el perfeccionamiento del contrato.*

2.3. DETERMINACIÓN DEL PUNTAJE TOTAL DE LAS OFERTAS

Una vez evaluadas las ofertas técnica y económica se procederá a determinar el puntaje total de las mismas.

El puntaje total de las ofertas es el promedio ponderado de ambas evaluaciones, obtenido de la aplicación de la siguiente fórmula:

$$PTP_i = c_1 PT_i + c_2 Pe_i$$

Donde:

- PTP_i = Puntaje total del postor i
PT_i = Puntaje por evaluación técnica del postor i
Pe_i = Puntaje por evaluación económica del postor i
c₁ = Coeficiente de ponderación para la evaluación técnica.
c₂ = Coeficiente de ponderación para la evaluación económica.

Se aplicarán las siguientes ponderaciones:

- c₁ = **0.80**
c₂ = **0.20**

Donde: c₁ + c₂ = 1.00

2.4. PRESENTACIÓN DEL RECURSO DE APELACIÓN

“El recurso de apelación se presenta ante la Unidad de Trámite Documentario de la Entidad.

En caso el participante o postor opte por presentar recurso de apelación y por otorgar la garantía mediante depósito en cuenta bancaria, se debe realizar el abono en:

- N ° de Cuenta : 101-108104**
Banco : Banco de la Nacion
N° CCI¹¹ : 018-101-000101108104-67

2.5. REQUISITOS PARA PERFECCIONAR EL CONTRATO

El postor ganador de la buena pro debe presentar los siguientes documentos para perfeccionar el contrato:

- Garantía de fiel cumplimiento del contrato.
- Garantía de fiel cumplimiento por prestaciones accesorias, de ser el caso.
- Contrato de consorcio con firmas legalizadas ante Notario de cada uno de los integrantes, de ser el caso.
- Código de cuenta interbancaria (CCI) o, en el caso de proveedores no domiciliados, el número de su cuenta bancaria y la entidad bancaria en el exterior.
- Copia de la vigencia del poder del representante legal de la empresa que acredite que cuenta con facultades para perfeccionar el contrato, cuando corresponda.
- Copia de DNI del postor en caso de persona natural, o de su representante legal en caso

¹¹ En caso de transferencia interbancaria.



MUNICIPALIDAD DISTRITAL DE MIRAFLORES

ADJUDICACIÓN SIMPLIFICADA N° 017-2024-MDM-2

SERVICIO DE CONSULTORÍA DE OBRA PARA LA SUPERVISIÓN DE OBRA: CREACIÓN DEL SERVICIO DE TRANSITABILIDAD PEATONAL Y VEHICULAR EN A.U.I.S. JUAN XXIII DEL DISTRITO DE MIRAFLORES - PROVINCIA DE AREQUIPA - DEPARTAMENTO DE AREQUIPA - ETAPA II – CON CUI 2523932

[BASES INTEGRADAS](#)

de persona jurídica.

Advertencia

De acuerdo con el artículo 4 del Decreto Legislativo N° 1246, las Entidades están prohibidas de exigir a los administrados o usuarios la información que puedan obtener directamente mediante la interoperabilidad a que se refieren los artículos 2 y 3 de dicho Decreto Legislativo. En esa medida, si la Entidad es usuaria de la Plataforma de Interoperabilidad del Estado – PIDE¹² y siempre que el servicio web se encuentre activo en el Catálogo de Servicios de dicha plataforma, no corresponderá exigir los documentos previstos en los literales e) y f).

- g) Domicilio para efectos de la notificación durante la ejecución del contrato.
- h) Autorización de notificación de la decisión de la Entidad sobre la solicitud de ampliación de plazo mediante medios electrónicos de comunicación¹³. **(Anexo N° 12)**
- i) Detalle de los precios unitarios de la oferta económica¹⁴.
- j) Estructura de costos de la oferta económica.
- k) Detalle del monto de la oferta económica de cada uno de los servicios de consultoría de obra que conforman el paquete¹⁵.
- l) Copia de los diplomas que acrediten la formación académica requerida del personal clave, en caso que el grado o título profesional requerido no se encuentren publicados en el Registro Nacional de Grados Académicos y Títulos Profesionales a cargo de la de la Superintendencia Nacional de Educación Superior Universitaria – SUNEDU¹⁶.
- m) Copia de (i) contratos y su respectiva conformidad o (ii) constancias o (iii) certificados o (iv) cualquier otra documentación que, de manera fehaciente demuestre la experiencia del personal clave.
- n) Copia de documentos que sustenten la propiedad, la posesión, el compromiso de compra venta o alquiler u otro documento que acredite la disponibilidad del requisito de calificación equipamiento estratégico. En el caso que el postor ganador sea un consorcio los documentos de acreditación de este requisito pueden estar a nombre del consorcio o de uno de sus integrantes¹⁷.

Importante

- *La Entidad debe aceptar las diferentes denominaciones utilizadas para acreditar la carrera profesional requerida, aun cuando no coincida literalmente con aquella prevista en los requisitos de calificación (por ejemplo Ingeniería Ambiental, Ingeniería en Gestión Ambiental, Ingeniería y Gestión Ambiental u otras denominaciones).*
- *Los documentos que acreditan la experiencia del personal clave deben incluir como mínimo los nombres y apellidos del personal, el cargo desempeñado, el plazo de la prestación indicando el día, mes y año de inicio y culminación, el nombre de la Entidad u organización que emite el documento, la fecha de emisión y nombres y apellidos de quien suscribe el documento.*

En caso estos documentos establezcan el plazo de la experiencia adquirida por el personal clave en meses sin especificar los días la Entidad debe considerar el mes completo.

De presentarse experiencia ejecutada paralelamente (traslape), para el cómputo del tiempo de

¹² Para mayor información de las Entidades usuarias y del Catálogo de Servicios de la Plataforma de Interoperabilidad del Estado – PIDE ingresar al siguiente enlace <https://www.gobiernodigital.gob.pe/interoperabilidad/>

¹³ En tanto se implemente la funcionalidad en el SEACE, de conformidad con la Primera Disposición Complementaria Transitoria del Decreto Supremo N° 234-2022-EF.

¹⁴ Incluir solo en caso de la contratación bajo el sistema a suma alzada.

¹⁵ Incluir solo en caso de contrataciones por paquete.

¹⁶ <https://enlinea.sunedu.gob.pe/>

¹⁷ Incluir solo en caso se haya incluido el equipamiento estratégico como requisito de calificación.



MUNICIPALIDAD DISTRITAL DE MIRAFLORES

ADJUDICACIÓN SIMPLIFICADA N° 017-2024-MDM-2

SERVICIO DE CONSULTORÍA DE OBRA PARA LA SUPERVISIÓN DE OBRA: CREACIÓN DEL SERVICIO DE TRANSITABILIDAD PEATONAL Y VEHICULAR EN A.U.I.S. JUAN XXIII DEL DISTRITO DE MIRAFLORES - PROVINCIA DE AREQUIPA - DEPARTAMENTO DE AREQUIPA - ETAPA II – CON CUI 2523932

BASES INTEGRADAS

dicha experiencia sólo se considerará una vez el periodo traslapado. No obstante, de presentarse periodos traslapados en el supervisor de obra, no se considera ninguna de las experiencias acreditadas, salvo la supervisión de obras por paquete.

Se considerará aquella experiencia que no tenga una antigüedad mayor a veinticinco (25) años anteriores a la fecha de la presentación de ofertas.

Asimismo, la Entidad debe valorar de manera integral los documentos presentados para acreditar dicha experiencia. En tal sentido, aun cuando en los documentos presentados la denominación del cargo o puesto no coincida literalmente con aquella prevista en los requisitos de calificación, se deberá validar la experiencia si las actividades que realizó el profesional corresponden con la función propia del cargo o puesto requerido.

- Cuando el postor ganador de la buena pro presenta como personal clave a profesionales que se encuentren prestando servicios como residente o supervisor en obras contratadas por la Entidad que no cuentan con recepción, procede otorgar plazo adicional para subsanar, conforme lo previsto en el literal a) del artículo 141 del Reglamento.*
- En caso que el postor ganador de la buena pro sea un consorcio, las garantías que presente este para el perfeccionamiento del contrato, así como durante la ejecución contractual, de ser el caso, además de cumplir con las condiciones establecidas en el artículo 33 de la Ley y en el artículo 148 del Reglamento, deben consignar expresamente el nombre completo o la denominación o razón social de los integrantes del consorcio, en calidad de garantizados, de lo contrario no podrán ser aceptadas por las Entidades. No se cumple el requisito antes indicado si se consigna únicamente la denominación del consorcio, conforme lo dispuesto en la Directiva "Participación de Proveedores en Consorcio en las Contrataciones del Estado".*
- En los contratos de consultoría de obras que celebren las Entidades con las micro y pequeñas empresas, estas últimas pueden otorgar como garantía de fiel cumplimiento el diez por ciento (10%) del monto del contrato, porcentaje que es retenido por la Entidad durante la primera mitad del número total de pagos a realizarse, de forma prorrateada en cada pago, con cargo a ser devuelto a la finalización del mismo, conforme lo establece el numeral 149.4 del artículo 149 y el numeral 151.2 del artículo 151 del Reglamento. Para dicho efecto los postores deben encontrarse registrados en el REMYPE, consignando en la Declaración Jurada de Datos del Postor (Anexo N° 1) o en la solicitud de retención de la garantía durante el perfeccionamiento del contrato, que tienen la condición de MYPE, lo cual será verificado por la Entidad en el link <http://www2.trabajo.gob.pe/servicios-en-linea-2-2> opción consulta de empresas acreditadas en el REMYPE.*

Importante

- Corresponde a la Entidad verificar que las garantías presentadas por el postor ganador de la buena pro cumplan con los requisitos y condiciones necesarios para su aceptación y eventual ejecución; sin perjuicio de la determinación de las responsabilidades funcionales que correspondan.*
- De conformidad con el Reglamento Consular del Perú aprobado mediante Decreto Supremo N° 076-2005-RE para que los documentos públicos y privados extendidos en el exterior tengan validez en el Perú, deben estar legalizados por los funcionarios consulares peruanos y refrendados por el Ministerio de Relaciones Exteriores del Perú, salvo que se trate de documentos públicos emitidos en países que formen parte del Convenio de la Apostilla, en cuyo caso bastará con que estos cuenten con la Apostilla de la Haya¹⁸.*
- La Entidad no puede exigir documentación o información adicional a la consignada en el presente numeral para el perfeccionamiento del contrato.*

2.6. PERFECCIONAMIENTO DEL CONTRATO

El contrato se perfecciona con la suscripción del documento que lo contiene. Para dicho efecto

¹⁸ Según lo previsto en la Opinión N° 009-2016/DTN.



MUNICIPALIDAD DISTRITAL DE MIRAFLORES

ADJUDICACIÓN SIMPLIFICADA N° 017-2024-MDM-2

SERVICIO DE CONSULTORÍA DE OBRA PARA LA SUPERVISIÓN DE OBRA: CREACIÓN DEL SERVICIO DE TRANSITABILIDAD PEATONAL Y VEHICULAR EN A.U.I.S. JUAN XXIII DEL DISTRITO DE MIRAFLORES - PROVINCIA DE AREQUIPA - DEPARTAMENTO DE AREQUIPA - ETAPA II – CON CUI 2523932 [BASES INTEGRADAS](#)

el postor ganador de la buena pro, dentro del plazo previsto en el artículo 141 del Reglamento, debe presentar la documentación requerida en [Trámite Documentario de la Entidad](#) sito en [Avenida Unión N°316 -Distrito de Miraflores-Departamento Arequipa](#).

2.7. FORMA DE PAGO

La Entidad realizará el pago de la contraprestación pactada a favor del contratista **EN PAGOS PARCIALES MENSUALES** según lo indicado por el Área Usuaria de la ENTIDAD, de acuerdo al siguiente detalle:

La Municipalidad realizará el pago de la contraprestación pactada a favor del SUPERVISOR de acuerdo a lo siguiente:

- El 90% por Supervisión cuyo pago se realizará en armadas mensuales por valorización de acuerdo a lo normado por la Ley de Contrataciones y su reglamento.
- El 10% por Liquidación del Contrato cuyo pago se realizará cuando la Entidad emita la resolución de la aprobación de la Liquidación Final de Obra.
- Se realizará la retención de (10%) del monto contratado por fiel cumplimiento. Esta retención se devolverá una vez aprobada la liquidación del contrato de obra y contar con la conformidad del área usuaria. Esta retención se efectúa durante la primera mitad del número total de pagos a realizarse, de forma prorrateada en cada pago, con cargo a ser devuelto a la finalización del mismo con la conformidad del área usuaria.

Para efectos del pago de las contraprestaciones ejecutadas por el contratista, la Entidad debe contar con la siguiente documentación:

- Informe del funcionario responsable del área usuaria de la Entidad – División de Obras Públicas de la Municipalidad Distrital de Miraflores emitiendo la conformidad de la prestación efectuada.
- Comprobante de pago.

Dicha documentación se debe presentar en [Trámite Documentario de la Entidad](#) sito en [Avenida Unión N°316 -Distrito de Miraflores-Departamento Arequipa](#).



MUNICIPALIDAD DISTRITAL DE MIRAFLORES
ADJUDICACIÓN SIMPLIFICADA N° 017-2024-MDM-2

SERVICIO DE CONSULTORÍA DE OBRA PARA LA SUPERVISIÓN DE OBRA: CREACIÓN DEL SERVICIO DE TRANSITABILIDAD PEATONAL Y VEHICULAR EN A.U.I.S. JUAN XXIII DEL DISTRITO DE MIRAFLORES - PROVINCIA DE AREQUIPA - DEPARTAMENTO DE AREQUIPA - ETAPA II – CON CUI 2523932 **BASES INTEGRADAS**

CAPÍTULO III
REQUERIMIENTO

Importante

De conformidad con el numeral 29.8 del artículo 29 del Reglamento, el área usuaria es responsable de la adecuada formulación del requerimiento, debiendo asegurar la calidad técnica y reducir la necesidad de su reformulación por errores o deficiencias técnicas que repercutan en el proceso de contratación

3.1. TERMINOS DE REFERENCIA

TERMINOS DE REFERENCIA

3.1.1 CONSIDERACIONES GENERALES

a. OBJETO

Contratar a una persona natural o jurídica con inscripción vigente en el Registro Nacional de Proveedores en el capítulo de consultor de obra, que deberá cumplir con los términos de referencia para la contratación del servicio de consultoría de obra para la supervisión de la obra "CREACIÓN DEL SERVICIO DE TRANSITABILIDAD PEATONAL Y VEHICULAR EN A.U.I.S JUAN XXIII, DISTRITO DE MIRAFLORES - PROVINCIA DE AREQUIPA - DEPARTAMENTO DE AREQUIPA - ETAPA II"

b. DENOMINACIÓN DEL PROYECTO

"CREACIÓN DEL SERVICIO DE TRANSITABILIDAD PEATONAL Y VEHICULAR EN A.U.I.S JUAN XXIII, DISTRITO DE MIRAFLORES - PROVINCIA DE AREQUIPA - DEPARTAMENTO DE AREQUIPA - ETAPA II"

c. UBICACIÓN

Región : Arequipa
Provincia : Arequipa
Distrito : Miraflores
Zona : A.U.I.S. Juan XXIII

d. NOMBRE DEL PIP O INVERSIÓN:

"CREACIÓN DEL SERVICIO DE TRANSITABILIDAD PEATONAL Y VEHICULAR EN A.U.I.S JUAN XXIII, DISTRITO DE MIRAFLORES - PROVINCIA DE AREQUIPA - DEPARTAMENTO DE AREQUIPA - ETAPA II"

e. CODIGO DEL PIP

No. 2523932

f. NIVEL DE LOS ESTUDIOS DE PREINVERSIÓN, SEGÚN CORRESPONDA

Viable

g. FECHA DE DECLARACIÓN DE VIABILIDAD

16 de julio del 2021

h. EXPEDIENTE TÉCNICO

El proyecto tiene un expediente técnico aprobado mediante Resolución de Gerencial Municipal Nro. 164 – 2024 – GM/MDM de fecha 22 de julio del 2024.

i. DESCRIPCIÓN DEL PROYECTO:

La creación del servicio de transitabilidad peatonal y vehicular en la AUIS Juan XXIII, del Distrito de Miraflores, es un proyecto muy anhelado por esta Asociación, debido que no cuentan con infraestructura vial.

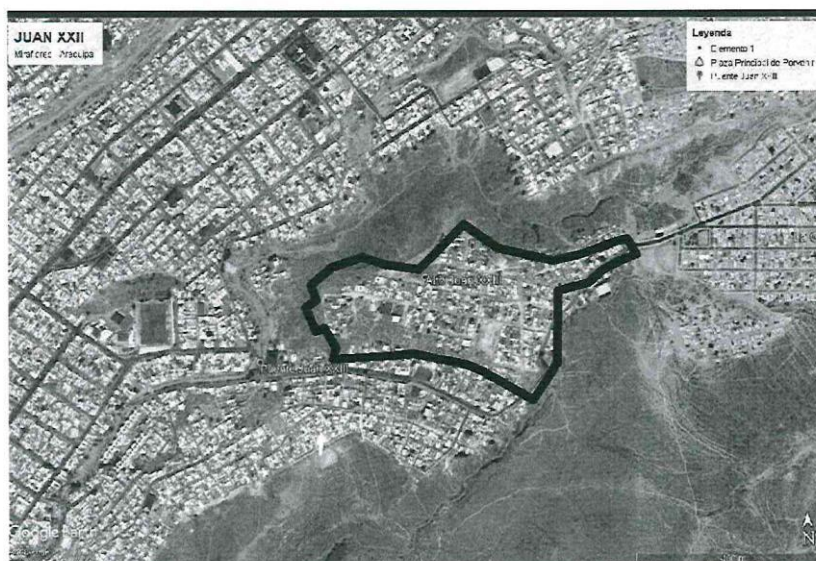

OBJETIVOS DEL PROYECTO:

- Contar con pavimentos y veredas en la Asociación
- Mejorar la accesibilidad peatonal y vehicular
- Mejorar la calidad de vida de los beneficiarios directos



MUNICIPALIDAD DISTRITAL DE MIRAFLORES

ADJUDICACIÓN SIMPLIFICADA N° 017-2024-MDM-2

SERVICIO DE CONSULTORÍA DE OBRA PARA LA SUPERVISIÓN DE OBRA: CREACIÓN DEL SERVICIO DE TRANSITABILIDAD PEATONAL Y VEHICULAR EN A.U.I.S. JUAN XXIII DEL DISTRITO DE MIRAFLORES - PROVINCIA DE AREQUIPA - DEPARTAMENTO DE AREQUIPA - ETAPA II - CON CUI 2523932

BASES INTEGRADAS

342

ALCANCE DEL PROYECTO

El proyecto incluye lo siguiente:

- Demolición de las veredas existentes en mal estado
- Construcción de base granular para las pistas y bermas
- Construcción de base granular para veredas y gradas
- Pavimentación de las vías con asfalto en caliente de un espesor de 5 cm.
- Construcción de veredas de concreto $f'c=175$ kg/cm².
- Construcción de gradas de concreto $f'c=175$ kg/cm²
- Construcción de rampas de concreto $f'c=175$ kg/cm²
- Construcción de muros de concreto simple $f'c=140$ kg/cm² + 50 % P.G., para revestir taludes existentes
- Drenaje pluvial, a través de cunetas
- Mitigación del impacto ambiental
- Monitoreo arqueológico
- Nivelación de techos de buzones
- Flete terrestre de materiales
- Reubicación de postes de energía eléctrica, medidores de agua potable y cajas de registro de desagüe
- Trasplante de árboles existentes
- Cajas de registro de desagüe (reemplazo)
- Cajas de medidor de agua potable (reemplazo)
- Construcción de barandas metálicas para gradas y lugares necesarios

PISTAS Y VEREDAS

Las vías del Proyecto en la AUIS Juan XXIII, son del tipo urbano, e incluyen vías peatonales y vehiculares.

Según la Norma GH.020 - Componentes de Diseño Urbano, se ha tenido en cuenta las siguientes consideraciones para la determinación del ancho de las pistas, veredas y bermas, en las vías del proyecto:

TIPOS DE VIAS		VIVIENDA			COMERCIAL	INDUSTRIAL	USOS ESPECIALES
VIAS LOCALES PRINCIPALES							
ACERAS O VEREDAS	1,80	2,40	3,00	3,00	2,40	3,00	
ESTACIONAMIENTO	2,40	2,40	3,00	3,00 - 6,00	3,00	3,00 - 6,00	
PISTAS O CALZADAS	SIN SEPARADOR CENTRAL	CON SEPARADOR CENTRAL		SIN SEPARADOR	SIN SEPARADOR	SIN SEPARADOR	
	2 MODULOS DE	2 MODULOS A CADA LADO DEL SEPARADOR		2 MODULOS DE	2 MODULOS DE	2 MODULOS DE	
	3,60	3,00	3,30	3,60	3,60	3,30 - 3,60	
					CON SEPARAD. CENTRAL: 2 MODULOS A C/ LADO		
VIAS LOCALES SECUNDARIAS							
ACERAS O VEREDAS	1,20			2,40	1,80	1,80 - 2,40	
ESTACIONAMIENTO	1,80			5,40	3,00	2,20 - 5,40	
PISTAS O CALZADAS	DOS MODULOS DE			2 MODULOS DE	2 MODULOS DE	2 MODULOS DE	
	2,70			3,00	3,60	3,00	

En consideración a la Norma citada y la priorizando del peatón, para nuestro proyecto se ha considerado lo siguiente:

Vías locales secundarias: pistas de dos módulos de 2,70 m. de ancho y veredas de 1,20 m. de ancho. Los estacionamientos o bermas de un ancho cercano a 1,80 m.

Cabe indicar que en algunas calles no se ha podido cumplir con el ancho mínimo de vía de 2,70 m. por módulo ni tampoco el ancho mínimo de 1,80 m. de berma.

Se ha planteado un pavimento de asfalto en caliente de 5 cm de espesor, lo cual fue coordinado con los Profesionales de la Municipalidad de Miraflores.

Se ha planteado veredas, rampas y gradas de concreto pulido, con juntas a cada 3 m. como máximo para garantizar su durabilidad.

La meta física se detalla en las siguientes partidas y metrados:

Item	Descripción	Und.	Metrado
01	OBRAS PROVISIONALES, TRABAJOS PRELIMINARES, SEGURIDAD Y SALUD		
01.01	OBRAS PROVISIONALES		
01.01.01	OFICINA, ALMACEN, SS.HH, VESTIDORES, COMEDOR (ALQUILER)	mes	12.00
01.01.02	CARTEL DE OBRA 3,60 X 4,80 M.	und	1.00
01.02	TRABAJOS PRELIMINARES		
01.02.01	TRAZO Y REPLANTEO	m2	31,629.89
01.02.02	MOVILIZACION Y DESMOVILIZACION DE EQUIPO	glb	1.00
01.02.03	DEMOLICION DE VEREDAS DE CONCRETO	m3	116.17
01.02.04	ELIMINACION MATERIAL DE DEMOLICIONES, D>10 KM	m3	151.02
01.03	SEGURIDAD Y SALUD		
01.03.01	ELABORACION, IMPLEMENTACION Y ADMINISTRACION DEL PLAN DE SEGURIDAD Y SALUD EN OBRA	GLB	1.00
01.03.02	EQUIPOS DE PROTECCION PERSONAL (EPP)	jgo	90.00
01.03.03	EQUIPOS DE PROTECCION COLECTIVA (EPC)	jgo	1.00





MUNICIPALIDAD DISTRITAL DE MIRAFLORES

ADJUDICACIÓN SIMPLIFICADA N° 017-2024-MDM-2

SERVICIO DE CONSULTORÍA DE OBRA PARA LA SUPERVISIÓN DE OBRA: CREACIÓN DEL SERVICIO DE TRANSITABILIDAD PEATONAL Y VEHICULAR EN A.U.I.S. JUAN XXIII DEL DISTRITO DE MIRAFLORES - PROVINCIA DE AREQUIPA - DEPARTAMENTO DE AREQUIPA - ETAPA II – CON CUI 2523932

BASES INTEGRADAS

341

01.03.04	SEÑALIZACIÓN DE SEGURIDAD	GLB	1.00
01.03.05	CAPACITACION EN SEGURIDAD Y SALUD	und	288.00
01.03.06	RECURSOS PARA RESPUESTAS ANTE EMERGENCIAS DE SEGURIDAD Y SALUD	GLB	1.00
02	PISTAS Y VEREDAS		
02.01	MOVIMIENTO DE TIERRAS		
02.01.01	CORTE EN SUBRASANTE PISTA Y/O BERMA, EQUIPO, TERRENO DURO	m3	6,314.07
02.01.02	EXCAVACION PARA VEREDAS Y/O DRENAJE Y/O MUROS Y/O GRADAS, MANUAL, TERRENO DURO	m3	2,467.62
02.01.03	RELLENO COMPACTADO EN PISTAS Y/O BERMA, MATERIAL PROPIO SELECCIONADO, CON EQUIPO	m3	827.51
02.01.04	RELLENO COMPACTADO EN VEREDAS Y/O DRENAJE Y/O MUROS Y/O GRADAS, MAT. PROPIO SELECCIONADO, CON EQUIPO	m3	1,144.75
02.01.05	ELIMINACION DE EXCEDENTES, D>10 KM	m3	12,752.26
02.01.06	CONFORMACIÓN Y COMPACTACIÓN DE SUBRASANTE, HASTA H=15 CM.	m2	21,246.68
02.02	PAVIMENTO		
02.02.01	BASE GRANULAR E=0.20 M.	m2	21,246.68
02.02.02	IMPRIMACION ASFALTICA	m2	21,246.68
02.02.03	CARPETA ASFALTICA EN CALIENTE, E= 5 CM.	m2	21,246.68
02.02.04	SELLADO DE CARPETA ASFALTICA CON ARENA	m2	21,246.68
02.02.05	BERMA, PIEDRA EMBOQUILLADA CON MORTERO 1:3 (CEMENTO:ARENA GRUESA), E= 0,15 M.	m2	3,725.27
02.02.06	BERMA, ENCOFRADO Y DESENCOF.	m2	248.35
02.02.07	BERMA, JUNTAS E= 1" SELLADAS CON MEZCLA ASFALTICA	m	1,241.76
02.03	VEREDAS		
02.03.01	BASE GRANULAR E= 0.10 M.	m2	6,007.91
02.03.02	CONCRETO VEREDAS, E=10 CM., F'C=175 KG/CM2., BRUÑAS CADA 1,00 M.	m3	813.16
02.03.03	ENCOFRADO Y DESENCOF. VEREDAS	m2	2,944.07
02.03.04	JUNTAS E= 1", VEREDAS, SELLADAS CON MEZCLA ASFALTICA	m	2,046.00
02.04	RAMPAS		
02.04.01	CONCRETO RAMPAS VEHICULARES, F'C=175 KG/CM2., ACABADO BRUÑADO CADA 10 CM	m3	14.85
02.04.02	ENCOFRADO Y DESENCOF. CARAVISTA, RAMPAS VEHICULARES	m2	73.26
02.04.03	JUNTAS E= 1", RAMPAS VEHICULARES, SELLADAS CON MEZCLA ASFALTICA	m	396.00
02.04.04	CONCRETO RAMPAS DISCAPACITADOS, F'C=175 KG/CM2., ACABADO BRUÑADO CADA 10 CM	m3	82.08
02.04.05	ENCOFRADO Y DESENCOF. CARAVISTA, RAMPAS DISCAPACITADOS	m2	68.40
02.04.06	JUNTAS E= 1", RAMPAS DISCAPACITADOS, SELLADAS CON MEZCLA ASFALTICA	m	364.80
02.05	GRADAS		
02.05.01	BASE GRANULAR E= 0.10 M.	m2	2,094.43
02.05.02	CONCRETO GRADAS, E=10 CM., F'C=175 KG/CM2.	m3	900.60
02.05.03	ENCOFRADO Y DESENCOF. CARAVISTA, GRADAS	m2	3,158.83
02.05.04	JUNTAS E= 1", GRADAS, SELLADAS CON MEZCLA ASFALTICA	m	877.50
02.06	SARDINELES PARA ARBOLES		
02.06.01	CONCRETO SARDINEL PARA ARBOLES, F'C=175 KG/CM2.	m3	3.89
02.06.02	ENCOFRADO Y DESENCOF. CARAVISTA, SARDINEL PARA ARBOLES	m2	103.68
02.06.03	ACERO, SARDINEL PARA ARBOLES	kg	270.92
02.07	DRENAJE PLUVIAL		
02.07.01	BASE GRANULAR E= 0.10 M.	m2	2,791.00
02.07.02	DRENAJE, CONCRETO F'C=175 KG/CM2.	m3	550.81
02.07.03	DRENAJE, ENCOFRADO Y DESENCOF. CARAVISTA	m2	1,853.82
02.07.04	DRENAJE, JUNTAS E= 1", SELLANTE ELASTICO.	m	1,342.50
02.07.05	DRENAJE TECHADO, CONCRETO F'C=210 KG/CM2.	m3	158.84
02.07.06	DRENAJE TECHADO, ENCOFRADO Y DESENCOF. CARAVISTA	m2	555.93
02.07.07	DRENAJE TECHADO, ACERO	kg	15,934.00





MUNICIPALIDAD DISTRITAL DE MIRAFLORES

ADJUDICACIÓN SIMPLIFICADA N° 017-2024-MDM-2

SERVICIO DE CONSULTORÍA DE OBRA PARA LA SUPERVISIÓN DE OBRA: CREACIÓN DEL SERVICIO DE TRANSITABILIDAD PEATONAL Y VEHICULAR EN A.U.I.S. JUAN XXIII DEL DISTRITO DE MIRAFLORES - PROVINCIA DE AREQUIPA - DEPARTAMENTO DE AREQUIPA - ETAPA II – CON CUI 2523932

BASES INTEGRADAS

340

02.08	SEÑALIZACION		
02.08.01	SEÑALIZACIÓN HORIZONTAL	m2	2,007.28
02.08.02	SEÑALIZACIÓN VERTICAL	und	30.00
03	MUROS		
03.01	CONCRETO SIMPLE		
03.01.01	CIMENTOS, CONCRETO F'C=140 KG/CM2 + 50 % P.G.	m3	520.55
03.01.02	MUROS, CONCRETO F'C=140 KG/CM2 + 50 % P.G., ACABADO CARAVISTA	m3	624.85
03.01.03	MUROS, ENCOFRADO Y DESENCOFRADO	m2	1,247.67
04	MITIGACION DE IMPACTO AMBIENTAL		
04.01	MEDIDAS DE MITIGACION AMBIENTAL	glb	1.00
05	MONITOREO ARQUEOLOGICO		
05.01	ELABORACION Y PRESENTACION DEL PLAN DE MONITOREO ARQUEOLÓGICO - PMA	und	1.00
05.02	PAGO AUTORIZACION PLAN DE MONITOREO ARQUEOLÓGICO - PMA	und	1.00
05.03	ARQUEOLOGO	mes	4.00
06	VARIOS		
06.01	PINTURA SARDINEL PARA ARBOLES	m2	42.39
06.02	NIVELACIÓN DE TECHOS DE BUZONES	und	90.00
06.03	FLETE TERRESTRE MATERIALES	GLB	1.00
06.04	REUBICACION DE POSTES DE ENERGÍA ELECTRICA	und	18.00
06.05	REUBICACIÓN DE CAJA DE MEDIDOR O CAJA DE REGISTRO	und	9.00
06.06	TRANSPLANTE DE ARBOLES	und	58.00
06.07	CAJA DE REGISTRO DE DESAGUE DE CONCRETO 12" X 24"	pza	319.00
06.08	CAJA DE CONCRETO PARA MEDIDOR DE AGUA	pza	319.00

j. PRINCIPALES FUNCIONES Y/O ACTIVIDADES DEL PLANTEL PROFESIONAL CLAVE

j.1. DEL SUPERVISOR DE OBRA:

Las funciones y/o actividades específicas del Supervisor / Inspector será: velar directa y permanentemente por la correcta ejecución técnica, económica y administrativa de la obra y del cumplimiento del contrato, además de la debida y oportuna administración de riesgos durante todo el plazo de la obra, debiendo absolver las consultas que formule el contratista según lo previsto en el Reglamento de la Ley de Contrataciones del Estado. Asegurando el control de calidad, medio ambiente, seguridad y salud ocupacional e intervención social.

Adicionalmente será responsable de supervisar las actividades específicas del especialista en calidad, comprenderán el control de la calidad aplicable a los insumos, los procesos intermedios y finales, definiendo los diferentes ensayos y pruebas; de acuerdo al expediente técnico de obra, normas, manuales técnicos; así como, el control de las obligaciones contractuales de las personas naturales o jurídicas que tendrán participación en el desarrollo de la obra (proveedores de materiales y equipos, etc.) el control de las obligaciones contractuales de las personas naturales o jurídicas que tendrán participación en el desarrollo de la obra (proveedores de materiales y equipos, etc.). Deberá asegurar y controlar la evidencia objetiva y documentada de todos los protocolos de calidad al término de la construcción que serán desarrollados se acuerdo al Plan de Aseguramiento y Control de la Calidad - PAC aprobado. Esta documentación deberá versar sobre decisiones, pruebas, controles, criterios de aceptación aplicados en cada etapa del proceso constructivo.

Su participación es de manera permanente, directa y exclusiva, teniendo en consideración la complejidad y magnitud de las obras a ejecutar, salvo excepciones.

Fase I: Funciones y/o actividades previas al inicio del plazo de ejecución de la obra

1.1. Movilización e instalación del supervisor / inspector en obra.

1.2. Revisar el expediente técnico de obra, con la participación de sus especialistas, dicha actividad deberá contener, entre otros, la compatibilización del expediente técnico con la absolución de consultas formuladas durante el procedimiento de selección correspondiente, compatibilidad con el terreno utilizando tecnologías de posicionamiento espacial, tales como la georreferenciación de acuerdo al Reglamento de la Ley de Contrataciones del Estado - RLCE, planteamiento de las posibles consultas y/u observaciones que pudiera encontrar respecto al expediente técnico, de ser el caso deberá advertir a la Entidad sobre las deficiencias encontradas.

1.3. Es el responsable de revisar el Plan de Trabajo - PT presentado por el contratista (cuando forme parte de la propuesta técnica) o la actualización correspondiente, y emitir el informe respectivo; asimismo, con el sustento del personal clave, emitirá informe de compatibilidad del Plan de Aseguramiento y Control de la Calidad-PAC, Plan de Seguridad y Salud Ocupacional- PSSO y Plan de Manejo Ambiental - PMA, que incluya, entre otros, las posibles modificaciones al proyecto, riesgos del proyecto y otros aspectos que sean materia de consulta.

1.4. Revisar y dar conformidad y emitir informe a la Entidad para la aprobación correspondiente, del Programa de Ejecución de Obra (CPM), el Calendario de Avance de Obra Valorizado, el Calendario Adquisición de Materiales e Insumos y, de ser el caso, el Calendario de Utilización de Equipos, entregados por el contratista para la suscripción del contrato, dentro de los plazos y formalidades establecidas en el RLCE.

1.5. Participar en el acto de entrega del terreno y suscribir el acta correspondiente, debiendo supervisar y dar su conformidad o no conformidad a la verificación de la delimitación del área de trabajo y la ubicación de puntos de control topográfico desarrollados por el contratista, a fin de verificar la libre disponibilidad física del terreno.

1.6. Participar en el acto de entrega del terreno y suscribir el acta correspondiente, debiendo constatar in situ la disponibilidad física del terreno, para ello recorrerá el área de influencia de la obra. De ser el caso, de contar con las coordenadas UTM del expediente





MUNICIPALIDAD DISTRITAL DE MIRAFLORES

ADJUDICACIÓN SIMPLIFICADA N° 017-2024-MDM-2

SERVICIO DE CONSULTORÍA DE OBRA PARA LA SUPERVISIÓN DE OBRA: CREACIÓN DEL SERVICIO DE TRANSITABILIDAD PEATONAL Y VEHICULAR EN A.U.I.S. JUAN XXIII DEL DISTRITO DE MIRAFLORES - PROVINCIA DE AREQUIPA - DEPARTAMENTO DE AREQUIPA - ETAPA II – CON CUI 2523932

BASES INTEGRADAS

339

técnico, y con facilidades tecnológicas (gps navegador u otro) se verificará la ubicación de los principales componentes del proyecto.

1.7. Verificar la existencia de permisos y documentación necesaria para el inicio de los trabajos.

1.8. De corresponder, verificar que el equipo requerido para el inicio de obra responda a las características de lo ofertado por el contratista y se encuentren en buen estado de funcionamiento.

1.9. Verificar la aprobación oportuna, por autoridad competente, del plan de desvíos del tránsito peatonal y vehicular al inicio de la obra.

1.10. Tramitar de acceso al cuaderno de obra digital – CODI cuando corresponda. De no corresponder, es el responsable; conjuntamente con el contratista; de la apertura del cuaderno de obra físico, con las formalidades establecidas en el RLCE; siendo la primera anotación el acta de entrega de terreno.

1.11. Revisar del expediente técnico de obra en los aspectos correspondientes a calidad identificando las posibles prestaciones adicionales, riesgos del proyecto y otros aspectos que pudieran ser materia de consulta; debiendo elaborar el informe correspondiente.

1.12. Revisar y aprobar previamente el PAC elaborado / actualizado (de formar parte del expediente técnico) por el residente y su especialista de calidad, debe ser concordante a lo establecido en las especificaciones técnicas del expediente técnico, en su defecto serán aplicables en el siguiente orden de prelación: Reglamento Nacional de Edificaciones - RNE, las normas técnicas peruanas del INACAL, normas técnicas nacionales del sector competente, normas técnicas internacionales vigentes debidamente acreditadas, que resulten aplicable a cada insumo y/o proceso constructivo.

1.13. Otras actividades previstas en la Ley de Contrataciones del Estado – LCE y su reglamento – RLCE.

Fase II: Funciones y/o actividades durante la ejecución de la obra

2.1. Verificar el registro de la fecha de inicio del plazo ejecución de la obra, en el Cuaderno de obra / CODI, con indicación expresa del plazo de ejecución, así como la fecha de culminación del mismo.

2.2. A partir de la fecha de inicio del plazo de ejecución de obra, verifica y aprueba el trazo y replanteo georreferenciado, inicial (parcial o total) de obras del proyecto efectuado por el contratista, oportunidad en que se verificarán los hitos de control para el trazo y niveles; los resultados se plasmarán en un informe del Supervisor / Inspector, que deberá ser presentado a la Entidad.

2.3. Elevar a la Entidad, con copia al contratista el informe técnico de revisión del expediente técnico de obra entregado por el contratista; en los plazos y formalidades establecidos en el RLCE, adjuntando su evaluación pronunciamiento y verificaciones propias realizadas como Supervisor / Inspector. Dicho informe debe incluir la compatibilidad con el terreno

donde se ejecutará la obra, la revisión de las absoluciones de consultas formuladas durante el procedimiento de selección de ser el caso, además en dicho informe debe plantear las posibles consultas u observaciones que pudieran encontrar sus especialistas respecto al Expediente Técnico. Asimismo, debe analizar si las diferencias encontradas derivan de deficiencias del Expediente Técnico o son de otra naturaleza y si son potenciales solicitudes de prestaciones adicionales de obra, riesgos del proyecto y otros aspectos que sean materia de consulta; consignando finalmente las observaciones y/o recomendaciones del caso.

2.4. Es responsable de revisar, controlar, verificar y aprobar las acciones implementadas por el contratista correspondiente al procesamiento digital de la información de avance de obra y los planos georreferenciados correspondientes para el posterior registro en la plataforma informática del Ministerio de Vivienda, Construcción y Saneamiento de acuerdo a las especificaciones técnicas de la información geográfica - cartográfica aplicada a proyectos viales en el ámbito urbano publicadas en la siguiente dirección electrónica: <http://geo.vivienda.gob.pe/>

2.5. Revisar y aprobar el programa de ejecución de obra (CPM), calendario de avance de obra valorizado, calendario de adquisición de materiales o insumos y, de ser el caso, calendario de utilización de equipos, actualizados a la fecha de inicio de obra, presentado por el residente; así como sus actualizaciones durante la ejecución de la obra (ampliación de plazos, suspensión de obra y acelerado).

2.6. Revisar y elaborar el informe de conformidad de la actualización del plan de trabajo - PT y, con el sustento del personal clave, de los planes de: Plan de Aseguramiento y Control de la Calidad-PAC, Plan de Seguridad y Salud Ocupacional – PSSO;

2.7. Con el sustento del personal clave, revisión e informe a la Entidad de la actualización del Plan de Manejo Ambiental-PMA, para su aprobación respectiva, de corresponder.

2.8. Seguimiento y control de la ejecución de las partidas del expediente técnico de acuerdo al plan de trabajo aprobado y al Programa de Ejecución de Obra vigente, incluyendo los posibles cambios y/o modificaciones debidamente autorizadas;

2.9. Exigir al contratista la colocación de los carteles de la obra en los lugares adecuados, debiendo indicar información básica del proyecto de acuerdo al Expediente Técnico contratado y modelo proporcionado por la Entidad.

2.10. Control económico financiero, el control de adelantos (directo y para materiales e insumos), control del avance físico y financiero, el control de cartas fianza, el control de pago de valorizaciones y otras obligaciones contractuales.

2.11. Controlar que el residente realice el requerimiento oportuno de materiales e insumos, recursos humanos y equipos para el cumplimiento del Calendario de Avance de Obra contractual - CAO; asimismo, de requerirse la importación de equipos y materiales, deberá solicitar al Contratista la atención prioritaria a fin de asegurar que lleguen a obra en la oportunidad prevista en el CAO.

2.12. Absolver las consultas que se formulen vía cuaderno de obra / CODI, teniendo en cuenta los requisitos, formalidades y plazos que establece el Reglamento de la Ley de Contrataciones del Estado. En caso se requiera la opinión del proyectista, la valoración previa del supervisor/inspector deberá ser objetiva, razonable y congruente.

2.13. Verificar que el contratista haya cumplido con todas las obligaciones laborales y sociales como la inscripción y pagos a ESSALUD, póliza de seguros y otros, que garanticen y respalden la seguridad del personal que interviene en la ejecución de la obra.

2.14. El último día de cada mes previsto en las bases, el contratista, a través del residente, formula; en forma conjunta con el supervisor / inspector: los metrados realmente ejecutados y calculan la valorización del mes correspondiente, la cual aprobará y remitirá a la Entidad conforme a los plazos y condiciones establecidos en el RLCE, adjuntando el informe con los sustentos y documentos correspondientes. (Véase anexo N°02 y 03).

2.15. Con el apoyo del especialista de calidad, supervisará la ejecución del PAC aprobado, en concordancia a las especificaciones técnicas del expediente técnico, normas, manuales técnicos y las pruebas de control de calidad de los insumos, procesos intermedios y procesos finales.

2.16. Revisar y aprobar el registro digital del informe mensual del PAC, remitido por el residente en representación del contratista, que formará parte del expediente de valorización, sustentado en el informe emitido por su especialista, validando los indicadores y acciones reportadas por el residente, deberá observar como indicador principal: el porcentaje (%) de eficiencia del sistema de aseguramiento de la calidad; por período y acumulado de obra. Véase anexos N° 03, 04, 08, 09 y 10.

2.17. Con el sustento del especialista en medio ambiente, verificará el adecuado control y cumplimiento del PMA aprobado, supervisando la demarcación y aislamiento del área de trabajo, las rutas alternas, el control de la alteración de los componentes ambientales tales como el: aire, el suelo, agua, paisaje, fauna, flora, social y cultural. Los impactos que se derivan de las actividades del proceso constructivo deberán ser tratados en forma oportuna de acuerdo al PMA aprobado.

2.18. Revisar y aprobar el registro digital del informe mensual del PMA, remitido por el residente en representación del contratista, que formará parte del expediente de valorización, sustentado en el informe emitido por su especialista, validando los indicadores y acciones reportadas por el residente en representación del contratista, debiendo observar como indicador principal (irrelevante, moderado, severo o crítico) y las acciones tomadas para cada una de ellas: preventivo, mitigación, correctiva o compensación, por período y acumulado de obra, de corresponder, incluye el reporte de cumplimiento de obligaciones





MUNICIPALIDAD DISTRITAL DE MIRAFLORES

ADJUDICACIÓN SIMPLIFICADA N° 017-2024-MDM-2

SERVICIO DE CONSULTORÍA DE OBRA PARA LA SUPERVISIÓN DE OBRA: CREACIÓN DEL SERVICIO DE TRANSITABILIDAD PEATONAL Y VEHICULAR EN A.U.I.S. JUAN XXIII DEL DISTRITO DE MIRAFLORES - PROVINCIA DE AREQUIPA - DEPARTAMENTO DE AREQUIPA - ETAPA II – CON CUI 2523932

BASES INTEGRADAS

331

ambientales previstos en el PMA para su posterior remisión a la Dirección General de Asuntos Ambientales - DGAA. (Véase anexos N° 03, 06,14,15).

2.19. Con el apoyo del especialista en seguridad en obra y salud ocupacional, supervisará la ejecución del PSSO aprobado, el control de la seguridad y la salud ocupacional de todo el personal de la obra (personal profesional, técnico, administrativo, obrero y otros); el mantenimiento del tránsito en la construcción, los procedimientos de emergencia, la verificación de facilidades en caso de emergencias médicas, informes de accidentes, tales como: accidentes mortales, accidentes leves, accidentes incapacitantes, enfermedades ocupacionales e incidentes.

2.20. Revisar y aprobar el digital del informe mensual del PSSO remitido por el residente en representación del contratista, que formará parte del expediente de valorización, sustentado en el informe emitido por su especialista, debiendo observar como indicador principal (accidentes mortales, accidentes leves, accidentes incapacitantes, enfermedades ocupacionales e incidentes). (Véase anexos N° 03, 05,11, 12 y 13).

2.21. De corresponder, previo informe del especialista correspondiente, tramitará los cambios propuestos por el contratista (residente) y/o modificaciones que se presenten durante la ejecución de obra, del PMA.

2.22. De corresponder, previo informe del especialista, aprobará los cambios propuestos por el contratista (residente) derivados de modificaciones que se presenten durante la ejecución de obra, de los planes: PT, PAC y PSSO.

2.23. Cuando los cambios al PT y/o PAC y/o PSSO, en opinión del inspector o supervisor, no requieran pronunciamiento del proyectista y/o no generen modificaciones del plazo de ejecución o monto contractual, serán aprobados por el supervisor / inspector.

2.24. Una vez aprobados los cambios al PT y/o PMA y/o PAC y/o PSSO, el contratista deberá implementar dichos cambios con el control de la supervisión.

2.25. De ser el caso, deberá verificar el cumplimiento por parte del contratista de las actividades referidas al Plan de Monitoreo Arqueológico, realizando las coordinaciones que sean necesarias con el sector competente.

2.26. Responsable de evaluar, pronunciarse, sustentar y dar trámite a los requerimientos de mayores metrados de acuerdo a lo establecido en el RLCE.

2.27. Comunicar a la Entidad, su pronunciamiento técnico legal sobre las solicitudes de ampliación de plazo, cumpliendo con los requisitos, plazos y condiciones que señala el RLCE y documentos que conforman el contrato.

2.28. Responsable de evaluar, pronunciarse, sustentar y dar trámite respecto a la necesidad de ejecutar una prestación adicional de obra, de conformidad con lo establecido en el RLCE; así mismo, de ser el caso, remitirá a la Entidad el informe de conformidad sobre el expediente técnico de la prestación adicional de obra formulado por el contratista y su respectiva viabilidad de ejecución de este adicional.

2.29. Verificar que el contratista amplíe el monto de la garantía de fiel cumplimiento en función del (de los) adicional(es) otorgado(s), de acuerdo a lo establecido en el RLCE.

2.30. Llevar el control de las garantías de fiel cumplimiento del contrato de obra, Pólizas de Responsabilidad Civil, del adelanto directo, de los adelantos de materiales e insumos, y de los seguros de obra, en cuanto a sus montos, plazos de vigencia y demás requisitos, los cuales deben estar incluidos en sus informes mensuales.

2.31. Con el sustento de los especialistas correspondientes, ordenará la paralización de los trabajos que se ejecuten incumpliendo el: PT, PSSO, el PMA, el PAC; asimismo, está facultado para ordenar el retiro de cualquier subcontratista o trabajador por incapacidad o incorrecciones que, a su juicio, perjudiquen la buena marcha de la obra; para rechazar y ordenar el retiro de materiales o equipos por mala calidad o por el incumplimiento de las especificaciones técnicas y para disponer cualquier medida generada por una emergencia.

2.32. Supervisar el cumplimiento, por parte del contratista, de la ejecución del plan de desvíos de circulación peatonal y vehicular aprobado por Entidad competente.

2.33. Mantenimiento y registro digital del archivo general de la obra (Control de documentos). Mantendrá en sus oficinas de campo, oficina central y registro digital, los archivos completos de la documentación técnica – económica de la obra, conforme esta se vaya desarrollando. Los archivos contendrán la historia de la obra, el ordenamiento y listado de todos aquellos cambios en especificaciones, metrados o características que hayan sido necesarios durante la ejecución por sugerencias del proyectista o el supervisor / inspector de obra. Igualmente llevará un archivo adecuado de la correspondencia cursadas entre el supervisor / inspector de obra, ejecutor de obra o contratista, y la Entidad, así como el control de valorizaciones, control topográfico georreferenciado y de todas aquellas actividades relacionada a la ejecución de la obra, incluyendo los documentos generados por el PAC; el PSSO y el PMA. El supervisor / inspector de obra preparará además un registro fotográfico georreferenciado de la ejecución de la obra, debidamente catalogada en una línea de tiempo con indicaciones de los problemas o incidencias ocurridas en la ejecución de la obra.

2.34. Revisar, aprobar y registrar en la plataforma informática del Ministerio de Vivienda Construcción y Saneamiento del procesamiento digital de la información y los planos de replanteo georreferenciados entregados por el residente de obra, de acuerdo a las especificaciones técnicas de la información geográfica – cartográfica aplicada a proyectos de vialidad urbana publicadas en la siguiente dirección electrónica: <http://geo.vivienda.gob.pe/>

2.35. Verificar que el contratista ejecute el contrato de obra con el personal ofertado, caso contrario regirse a lo establecido en el RLCE e informar a la Entidad, la aplicación de la penalidad de corresponder.

2.36. Verificar que el equipo de obra sea el requerido y responda a las características de lo ofertado por el contratista y se encuentren en buen estado de funcionamiento.

2.37. Es responsable de requerir a su personal clave o de apoyo en cada valorización la suscripción de sus informes o documentos que aprueban y/o emitan según su especialidad, sobre sustento de ejecución de partidas, de ser el caso.

2.38. Exigir al contratista la subsanación de errores u omisiones de los trabajos mal ejecutados, los cuales serán asumidos por el contratista.

2.39. De no estar culminada la obra en la fecha programada de culminación, el supervisor / inspector anotará el hecho en el cuaderno de obra y comunicará a la Entidad.

2.40. Supervisar la implementación y ejecución del PAC aprobado y actualizado en la obra.

2.41. Emitir opinión y aprobación previa respecto al informe técnico de revisión del expediente técnico entregado por el contratista en lo referente a calidad. Dicho informe debe incluir su evaluación, pronunciamiento y verificaciones propias realizadas.

2.42. Verificar que el contratista ejecute el contrato de obra con el personal ofertado referidos al PAC, caso contrario regirse a lo establecido en el RLCE e informar al Supervisor / Inspector.

2.43. Plantear la toma de decisiones, de forma planificada y sistemática para el logro del cumplimiento de los objetivos de calidad establecidos en el PAC.

2.44. Revisar y aprobar el informe periódico del PAC, remitido por el residente en representación del contratista, deberá observar cómo indicador principal: el porcentaje (%) de eficiencia del sistema de aseguramiento de la calidad; por periodo y acumulado de obra, que formará parte del expediente de valorización. Véase anexos N° 03, 04, 07, 08,09 y 10.

2.45. Supervisar y dar conformidad o no conformidad a los equipos de inspección, medición y ensayo que son usados para las fabricaciones efectuadas fuera de obra y en los procesos constructivos de la obra, debiendo, además, contar con sus certificados de calibración vigentes.

2.46. Antes de iniciar algún proceso de calidad (material, equipos y partidas), deberá supervisar y autorizar; que los puntos de





MUNICIPALIDAD DISTRITAL DE MIRAFLORES
ADJUDICACIÓN SIMPLIFICADA N° 017-2024-MDM-2

SERVICIO DE CONSULTORÍA DE OBRA PARA LA SUPERVISIÓN DE OBRA: CREACIÓN DEL SERVICIO DE TRANSITABILIDAD PEATONAL Y VEHICULAR EN A.U.I.S. JUAN XXIII DEL DISTRITO DE MIRAFLORES - PROVINCIA DE AREQUIPA - DEPARTAMENTO DE AREQUIPA - ETAPA II – CON CUI 2523932

BASES INTEGRADAS

337

inspección requeridos en el PAC, tengan el procedimiento.

2.47. Supervisar y exigir al contratista, que las inspecciones y pruebas de control de calidad de: materiales, fabricaciones efectuadas fuera de la obra y equipos suministrados por terceros, se realicen en el lugar de producción/fabricación, debiendo asistir a las mismas e informar de este hecho a la Entidad, indicando su "conformidad" o "no conformidad" para cada caso en concordancia a lo previsto en el PAC. Deberá adjuntar los protocolos de las pruebas correspondientes cuyos resultados serán parte del informe periódico del PAC.

2.48. Supervisar las pruebas de control de calidad estipuladas en el expediente técnico, indicando su "conformidad" o "no conformidad" para cada caso en concordancia al PAC aprobado, cuyos resultados deberán ser parte del informe periódico del PAC.

2.49. Supervisar y exigir al Contratista, que los resultados de las pruebas de laboratorio incluyan la interpretación y recomendaciones suscritas por el mismo laboratorio, las cuales deberán ser adjuntadas en el informe periódico del PAC.

2.50. Es responsable de atender las consultas formuladas por el residente, respecto a su competencia, debiendo ser estas objetivas, razonables y congruentes. Si estas requieren opinión del proyectista deberá presentar un informe sustentatorio.

2.51. Responsable de emitir opinión de "conformidad" o "no conformidad" respecto a las acciones implementadas por el contratista correspondiente a las consultas y propuestas de solución técnica que se presenten de acuerdo a su especialidad, para la aprobación correspondiente por la supervisión.

2.52. Responsable de emitir opinión de "conformidad" o "no conformidad" sobre los cambios propuestos por el residente al PAC, derivados de modificaciones que se presenten durante la ejecución la obra, para la aprobación correspondiente por la supervisión; y, una vez aprobados, efectuará los controles a la implementación correspondiente.

2.53. Planificación y ejecución de auditorías internas y gestionar su ejecución.

2.54. Supervisar el control, registro y procesamiento de las "No Conformidades" y causas de No Conformidades.

2.55. Supervisar la difusión de las No Conformidades a las demás áreas de construcción, para evitar la recurrencia de las mismas.

2.56. Supervisar la gestión del seguimiento de las No Conformidades, así como de las acciones correctivas aplicadas.

2.57. Supervisar y resguardar el Control de Documentos y Registros de calidad (dossier de calidad) emitidos por el contratista, a partir de la aplicación de los procedimientos e instructivos del PAC aprobados.

2.58. Elaborar el informe mensual de supervisión de obra de acuerdo a sus obligaciones contractuales en calidad.

2.59. Actualización del PAC.

2.60. Otras actividades previstas por la Ley de Contrataciones del Estado - LCE y su Reglamento - RLCE.

Fase III: Funciones y/o actividades para la recepción y liquidación final de la obra y el contrato

3.1. Fecha de la culminación de la ejecución de obra: Anotado el hecho en el cuaderno de obra y solicitada la recepción de obra por el residente, el supervisor / inspector actuará conforme lo dispuesto en el RLCE.

3.2. Asimismo, el supervisor / inspector acompañará al certificado de conformidad técnica emitido, la información digital de la obra, los planos post construcción georreferenciados entregados por el contratista los cuales revisará y validará, y, un informe especial de la situación de la obra para la recepción.

3.3. De no constatar la culminación de la obra, anotará en el cuaderno de obra dicha circunstancia y comunicará a la Entidad.

3.4. Revisar y aprobar los dossiers finales de calidad de materiales, equipos, pruebas y ensayos entregados por el contratista, que deberá ser entregado a la entidad.

3.5. Otras de acuerdo a su especialidad y/o a requerimiento del supervisor / Inspector.

Recepción de la Obra

3.6. Se desarrollará conforme a lo dispuesto en el RLCE: 3.7. Participar en el acto de Recepción de Obra, efectuando las mediciones y/o pruebas convenientes, tomando debida nota de las observaciones de la Comisión de Recepción, a fin de verificar la subsanación por parte del contratista, en el plazo de Ley. El Acta de Recepción de Obra será suscrita por el Comité de Recepción, el Supervisor / Inspector, y el contratista.

3.8. Se realizarán las pruebas correspondientes convenientes tomado debida nota de las observaciones de la comisión.

3.9. Culminado el levantamiento de observaciones, se emitirá un informe previo de conformidad y realizará el correspondiente registro en la documentación vinculante.

Liquidación de obra:

3.10. Revisar y emitir pronunciamiento respecto al expediente de liquidación de obra formulada por el contratista según Formato N°09, revisando y validando los informes del personal clave; asimismo, dentro de los plazos establecidos en el RLCE, el supervisor / inspector presentará sus propios cálculos, excluyendo las obligaciones sometidas a un medio de solución de controversias.

3.11. Forma parte del expediente de liquidación de obra, la recepción del procesamiento digital de la información y los planos post construcción georreferenciados definitivos, que luego el supervisor / inspector validará y registrará en la plataforma informática del Ministerio de Vivienda Construcción y Saneamiento de acuerdo a las especificaciones técnicas de la información geográfica – cartográfica aplicada a proyectos de vialidad urbana, publicadas en la siguiente dirección electrónica: <http://geo.vivienda.gob.pe/>

3.12. Otras actividades previstas en la LCE y su Reglamento, y el Contrato.

J.2. ESPECIALISTA AMBIENTAL:

El especialista ambiental es responsable de revisar, controlar y verificar las acciones implementadas por el contratista correspondiente al control de la alteración de los componentes ambientales tales como el aire, el suelo, agua, paisaje, fauna, flora, social y cultural. Asimismo, deberá verificar que los impactos que se derivan de las actividades del proceso constructivo sean tratados en forma oportuna de acuerdo al Plan de Manejo Ambiental-PMA del instrumento de gestión ambiental aprobado por la autoridad competente que forma parte del expediente técnico.

Fase I: Funciones y actividades previas a la ejecución de la obra

1.1. Revisar el expediente técnico de obra en los aspectos correspondiente a su especialidad identificando las posibles prestaciones adicionales, riesgos del proyecto y otros aspectos que sean materia de consulta; debiendo elaborar el informe correspondiente dirigido al supervisor / Inspector.

1.2. Revisar y compatibilizar el Plan de Manejo Ambiental - PMA aprobado por la autoridad competente que forma parte del expediente técnico.

1.3. Otras de acuerdo a su especialidad y/o a requerimiento del supervisor / inspector.

Fase II: Funciones y actividades durante la ejecución de la obra.

2.1. Supervisar la ejecución del PMA aprobado, en concordancia a las especificaciones técnicas del expediente técnico, normas, manuales técnicos y las pruebas de control ambiental de los insumos, procesos intermedios y procesos finales, debiendo cautelar como mínimo la demarcación y aislamiento del área de trabajo, las rutas alternas, el control de la alteración de los componentes ambientales tales como el: aire, el suelo, agua, paisaje, fauna, flora, social y cultural. El especialista utilizará los anexos N° 14 y 15





MUNICIPALIDAD DISTRITAL DE MIRAFLORES

ADJUDICACIÓN SIMPLIFICADA N° 017-2024-MDM-2

SERVICIO DE CONSULTORÍA DE OBRA PARA LA SUPERVISIÓN DE OBRA: CREACIÓN DEL SERVICIO DE TRANSITABILIDAD PEATONAL Y VEHICULAR EN A.U.I.S. JUAN XXIII DEL DISTRITO DE MIRAFLORES - PROVINCIA DE AREQUIPA - DEPARTAMENTO DE AREQUIPA - ETAPA II – CON CUI 2523932

BASES INTEGRADAS

336

para el reporte de los indicadores.

2.2. Emitir opinión y aprobación previa respecto al informe técnico de revisión del expediente técnico entregado por el contratista en lo referente a su especialidad, dicho informe debe incluir su evaluación, pronunciamiento y verificaciones propias realizadas como especialista.

2.3. Verificar que el contratista ejecute el contrato de obra con el personal ofertado referidos al PMA, caso contrario regirse a lo establecido en el RLCE e informar al Supervisor / Inspector.

2.4. En concordancia al PMA aprobado, deberá supervisar la ejecución de las acciones preventivas, de mitigación, correcciones o compensaciones de los impactos ambientales generados por contaminación de los componentes ambientales y otros por las diferentes actividades realizadas durante la etapa de construcción.

2.5. En concordancia con el PMA, es responsable de atender las consultas formuladas por el residente, debiendo ser estas objetivas, razonables y congruentes, las cuales deberá derivar al Supervisor / Inspector.

2.6. Responsable de dar conformidad o no conformidad a las acciones implementadas por el contratista correspondiente a las consultas y propuestas de solución técnica que se presenten de acuerdo a su especialidad.

2.7. Responsable de emitir informe técnico respecto a los cambios al PMA, propuestos por el residente derivados de modificaciones que se presenten durante la ejecución de obra, dirigido al supervisor / inspector, quien lo elevará a la Entidad en su calidad de propietarios, para su trámite ante la autoridad competente, aprobados los cambios al PMA, efectuará los controles correspondientes.

2.8. Revisar y aprobar el informe periódico del PMA, remitido por el residente en representación del contratista, deberá observar cómo indicador principal: irrelevante, moderado, severo o crítico y las acciones tomadas para cada una de ellas: preventivo, mitigación, correctiva o compensación, por periodo y acumulado de obra, que formará parte del expediente de valorización. Véase anexos N° 03, 06, 14 y 15.

2.9. Supervisar y exigir al contratista la atención de las notificaciones o quejas de terceros o de la Entidad referidas al tema ambiental, inclusive las que no fueron comprendidas en el PMA en concordancia con lo establecido en la Ley de Contrataciones del Estado y su Reglamento.

2.10. Planificar la ejecución de auditorías internas y gestionar su ejecución en coordinación con el supervisor/inspector de obra.

2.11. Supervisar el control, registro y procesamiento de las "no conformidades" y causas de "no conformidades".

2.12. Supervisar la difusión de las No Conformidades a las demás áreas de construcción, para evitar la recurrencia de las mismas.

2.13. Supervisar la gestión del seguimiento de las No-Conformidades, así como de las acciones correctivas aplicadas.

2.14. Supervisar y resguardar el Control de Documentos y Registros comprendidos en el PMA (dossier de gestión ambiental) emitidos por el contratista, a partir de la aplicación de los procedimientos e instructivos del PMA aprobados.

2.15. Elaborar el informe mensual de supervisión de la obra de acuerdo a sus obligaciones contractuales en la especialidad, teniendo en cuenta la estructura presentada en Anexo N° 06.

2.16. Responsable de evaluar y emitir informe técnico respecto a su competencia, sobre la necesidad de ejecutar una prestación adicional de obra, de conformidad con lo establecido en el RLCE, asimismo, de ser el caso, presentará al supervisor el informe de conformidad sobre el expediente técnico de la prestación adicional de obra formulado por el contratista.

2.17. Otras de acuerdo a su especialidad y/o requerimiento del Supervisor / Inspector.

Fase III: Funciones y actividades para la recepción y liquidación final de la obra y el contrato

3.1. Participar conjuntamente con el Supervisor / Inspector, efectuando las pruebas convenientes, tomando debidamente nota de las observaciones de la Comisión, a fin de verificar la subsanación por parte del contratista, en el plazo de Ley.

3.2. De requerirse actividades concernientes al levantamiento de observaciones, derivadas del proceso de recepción de obra, deberá cumplir las obligaciones y actividades, que correspondan a su especialidad, precisadas durante la Fase II - Funciones y actividades durante la ejecución de la obra.

3.3. Culminado el levantamiento de observaciones, el especialista emitirá un informe de conformidad y realizará el correspondiente registro en la documentación vinculante.

3.4. Revisar y aprobar los dossiers finales de gestión de manejo ambiental, pruebas y ensayos entregados por el contratista, deberá ser entregado a la entidad.

3.5. Otras de acuerdo a su especialidad y/o a requerimiento del supervisor / Inspector.

J.3. ESPECIALISTA DE SEGURIDAD EN OBRA Y SALUD EN EL TRABAJO

El especialista en Seguridad en Obra y Salud Ocupacional es responsable de revisar, controlar y verificar las acciones implementadas por el contratista referente al control de cumplimiento de la seguridad en obra y la salud ocupacional de los trabajadores, a las charlas de seguridad al personal de obra (personal profesional, técnico, administrativo, obrero y otros), a la verificación de facilidades en emergencias médicas, a los informes periódicos de accidentes, a los procedimientos de emergencia y otras obligaciones derivadas del Plan de Seguridad y Salud Ocupacional - PSSO aprobados en concordancia con los procesos intermedios/finales de la ejecución de la obra. Todas las funciones y/o actividades desarrolladas por el especialista deberán ser informadas al supervisor / inspector, de acuerdo a los protocolos aprobados en el PSSO.

Fase I: Funciones y actividades previas a la ejecución de la obra

1.1. Revisar del expediente técnico de obra en los aspectos correspondientes a su especialidad identificando las posibles prestaciones adicionales, riesgos del proyecto y otros aspectos que pudieran ser materia de consulta; debiendo elaborar el informe correspondiente, dirigido al Supervisor / Inspector.

1.2. Revisar y aprobar el Plan de Seguridad y Salud Ocupacional – PSSO elaborado / actualizado (de formar parte del expediente técnico) por el residente y su especialista de seguridad y salud ocupacional, el cual debe contener como mínimo lo señalado en los Anexos 05, 11, 12 y 13 deben ser concordantes a lo establecido en las especificaciones técnicas del expediente técnico.

1.3. El PSSO deberá contener actualizada la Matriz de Identificación de Peligros y Evaluación de Riesgos y Controles – IPERC, debiendo prevenir que se tenga en cuenta lo siguiente: - Garantizar la gestión y preparación de la seguridad y salud en trabajo, asimismo la capacitación al personal en general; en la metodología de la identificación de peligros, evaluación de riesgos y controles, como también facilitar la logística necesaria, formatos impresos y digitales para dicha identificación; - Identificación de los peligros asociados a cada actividad, puesto y ambiente de trabajo y su posible efecto. El desarrollo de esta actividad se soporta con entrevistas y observación de tareas; - Identificación de los riesgos asociados a los peligros identificados y los controles existentes; - En la evaluación de riesgos, deberá verificar que la matriz de criterios determine la probabilidad de un incidente o accidente; - Cálculo de la severidad, grado, nivel y significancia del riesgo evaluado. Sobre la base de los resultados obtenidos, implementará las medidas de control más adecuadas para los trabajos y actividades a desarrollar; - Reevaluación de los controles propuestos, de obtener la conformidad de la supervisión, supervisará su implementación.

1.4. Otras de acuerdo a su especialidad y/o requerimiento de la Entidad que deberán canalizarse a través de la actualización del PSSO.

Fase II: Funciones y actividades durante la ejecución de la obra

2.1. Supervisar la ejecución del Plan de Seguridad y Salud Ocupacional - PSSO aprobado, en concordancia a las especificaciones





MUNICIPALIDAD DISTRITAL DE MIRAFLORES

ADJUDICACIÓN SIMPLIFICADA N° 017-2024-MDM-2

SERVICIO DE CONSULTORÍA DE OBRA PARA LA SUPERVISIÓN DE OBRA: CREACIÓN DEL SERVICIO DE TRANSITABILIDAD PEATONAL Y VEHICULAR EN A.U.I.S. JUAN XXIII DEL DISTRITO DE MIRAFLORES - PROVINCIA DE AREQUIPA - DEPARTAMENTO DE AREQUIPA - ETAPA II – CON CUI 2523932

BASES INTEGRADAS

335

técnicas del expediente técnico, normas sanitarias y técnicas, requisitos legales y otras obligaciones derivadas del PSSO. Véase anexo N° 05, 11, 12 y 13.

2.2. Emitir opinión y aprobación previa respecto al informe técnico de revisión del expediente técnico entregado por el contratista en lo referente a su especialidad. Dicho informe debe incluir su evaluación, pronunciamiento y verificaciones propias realizadas como especialista.

2.3. Verificar que el contratista ejecute el contrato de obra con el personal ofertado referidos al PSSO, caso contrario registrarse a lo establecido en el RLCE e informar al Supervisor / Inspector.

2.4. Responsable de emitir opinión de "conformidad" o "no conformidad" sobre los cambios al PSSO aprobado, propuestos por el residente, derivados de modificaciones que se presenten durante la ejecución de obra, para la aprobación de la supervisión y efectuará los controles correspondientes.

2.5. Verificar el cumplimiento de los mecanismos preventivos establecidos en el PSSO, de cada una de las actividades de la ejecución de la obra.

2.6. Supervisar, el uso correcto de los Elementos de Protección Personal – EPPs.

2.7. Revisar y aprobar el Informe Periódico del PSSO, remitido por el residente en representación del contratista; el cual, deberá observar como indicador principal (accidentes mortales, accidentes leves, accidentes incapacitantes, enfermedades ocupacionales e incidentes) y las acciones tomadas para cada una de ellas, por periodo y acumulado de obra, que formará parte del expediente de valorización. Véase anexos N° 05, 11, 12 y 13.

2.8. Supervisar y exigir al contratista la atención de las notificaciones o quejas de la Entidad y terceros referidos al tema de seguridad y salud ocupacional, inclusive las que no fueron comprendidas en el PSSO, en concordancia con lo establecido en la Ley de Contrataciones del Estado y su Reglamento.

2.9. En concordancia con el PSSO, es responsable de atender las consultas formuladas por el residente, debiendo ser estas objetivas, razonables y congruentes, las cuales deberá derivar al Supervisor / Inspector.

2.10. Responsable de dar conformidad o no conformidad a las acciones implementadas por el contratista correspondiente a las consultas y propuestas de solución técnica que se presenten de acuerdo a su especialidad.

2.11. Responsable de evaluar y emitir informe técnico respecto a su competencia, sobre la necesidad de ejecutar una prestación adicional de obra, de conformidad con lo establecido en el RLCE, asimismo, de ser el caso, presentará al supervisor el informe de conformidad sobre el expediente técnico de la prestación adicional de obra formulado por el contratista.

2.12. Elaborar el informe mensual de supervisión de obra de acuerdo a sus obligaciones contractuales en la especialidad, y estas deberán ser concordantes con la función detallada en el numeral 2.7- Véase Anexos N° 05, 11, 12 y 13.

2.13. Otras de acuerdo a su especialidad y/o requerimiento del Supervisor / Inspector que deberán canalizarse a través de la actualización del PSSO.

Fase III: Funciones y/o actividades para la recepción y liquidación final de la obra y el contrato

3.1. Participar como asistente del Supervisor / Inspector, tomando debidamente nota de las observaciones de la Comisión, a fin de verificar la subsanación por parte del contratista, en el plazo de Ley.

3.2. De requerirse actividades concernientes al levantamiento de observaciones, derivadas del proceso de recepción de obra, deberá cumplir las obligaciones y actividades, que correspondan a su especialidad, precisadas durante la Fase II - Funciones y/o actividades durante la ejecución de la obra.

3.3. Culminado el levantamiento de observaciones, el especialista emitirá un informe de conformidad y realizará el correspondiente registro en la documentación vinculante.

3.4. Revisar y aprobar los dossiers finales de seguridad y salud ocupacional, entregados por el contratista en la liquidación, que deberá ser entregado a la entidad, a través del supervisor / inspector.

3.5. Otras de acuerdo a su especialidad y/o a requerimiento del supervisor / Inspector.

APLICACIÓN DE LA NORMA SUPLETORIA

- Se aplicará las normas vigentes en lo indicado en el Texto Único Ordenado de la Ley N° 30225 y su Reglamento D.S. N° 344-2018-EF y sus Modificaciones (RLCE)

k. PLAZO DE EJECUCIÓN

La prestación del servicio se realizará en un plazo de (360) TRESCIENTOS SESENTA días Calendario, contados a partir del día siguiente de cumplidas las condiciones previstas en el contrato para el inicio de la ejecución de obra, además procederá a la revisión del Expediente de liquidación de contrato con los plazos y procedimientos según lo establecido en el reglamento, hasta su consentimiento.

l. VALOR REFERENCIAL Y FORMA DE PAGO

De acuerdo con el desglose de gastos de Supervisión del Expediente Técnico aprobado, el valor referencial es de S/. 215,900.00 (DOSCIENTOS QUINCE MIL NOVECIENTOS CON 00/100 SOLES)

La Municipalidad realizará el pago de la contraprestación pactada a favor del SUPERVISOR de acuerdo a lo siguiente:

- El 90% por Supervisión cuyo pago se realizará en armadas mensuales por valorización de acuerdo a lo normado por la Ley de Contrataciones y su reglamento.
- El 10% por Liquidación del Contrato cuyo pago se realizará cuando la Entidad emita la resolución de la aprobación de la Liquidación Final de Obra.
- Se realizará la retención de (10%) del monto contratado por fiel cumplimiento. Esta retención se devolverá una vez aprobada la liquidación del contrato de obra y contar con la conformidad del área usuaria. Esta retención se efectúa durante la primera mitad del número total de pagos a realizarse, de forma prorrateada en cada pago, con cargo a ser devuelto a la finalización del mismo con la conformidad del área usuaria.

m. SISTEMA DE CONTRATACIÓN

Por la Supervisión el sistema de contratación será por TARIFAS.

Por Liquidación de obra el sistema de contratación será por SUMA ALZADA.

n. ANEXOS *

Deberá presentar los informes mensuales de supervisión de acuerdo a los siguientes anexos y formatos:

Anexo N° 01 – Plan de trabajo del contratista

- Listas de chequeo N° 01
- Listas de chequeo N° 02
- Listas de chequeo N° 03
- Listas de chequeo N° 04
- Listas de chequeo N° 05
- Listas de chequeo N° 05.1

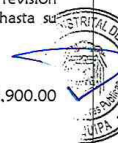



MUNICIPALIDAD DISTRITAL DE MIRAFLORES

ADJUDICACIÓN SIMPLIFICADA N° 017-2024-MDM-2

SERVICIO DE CONSULTORÍA DE OBRA PARA LA SUPERVISIÓN DE OBRA: CREACIÓN DEL SERVICIO DE TRANSITABILIDAD PEATONAL Y VEHICULAR EN A.U.I.S. JUAN XXIII DEL DISTRITO DE MIRAFLORES - PROVINCIA DE AREQUIPA - DEPARTAMENTO DE AREQUIPA - ETAPA II – CON CUI 2523932

BASES INTEGRADAS

334

- Listas de chequeo N° 06
- Listas de chequeo N° 07
- Listas de chequeo N° 08
- Listas de chequeo N° 09

Anexo N° 02 – Estructura de la valorización del periodo (mes)

Anexo N° 03 – Entregables

Anexo N° 04 – Estructura del informe periódico del plan de aseguramiento y control de la calidad de la obra-PAC

Anexo N° 05 – Estructura del informe periódico del Plan de Seguridad y Salud Ocupacional-PSSO

Anexo N° 06 – Estructura del informe periódico del Plan de Manejo Ambiental - PMA

Anexo N° 07 – Pruebas a realizar

Anexo N° 08 – Registro de calidad – RC (Ejemplo)

Anexo N° 09 – No conformidades – NC (Ejemplo)

Anexo N° 10 – Eficiencia del aseguramiento de calidad (Ejemplo)

Anexo N° 11 – Gestión SSOMA – Registro de estadísticas de seguridad y salud ocupacional – Totales (Ejemplo)

Anexo N° 12 – Gestión SSOMA – Registro de estadísticas de seguridad y salud ocupacional – Sub contratistas (Ejemplo)

Anexo N° 13 – Gestión SSOMA – Registro de estadísticas de seguridad y salud ocupacional – Contratistas (Ejemplo)

Anexo N° 14 – Impactos ambientales a prevenirse, mitigarse, corregirse o compensarse

Anexo N° 15 – Criterios de evaluación de los impactos por componente ambiental

Formato N° 01 – Resumen de la valorización

Formato N° 02 – Control general de avance de obra

Formato N° 03 – Valorización de obra (principal / adicional)

Formato N° 04 – Cálculo de reajustes

Formato N° 05 – Amortización del adelanto directo

Formato N° 06 – Deducción por adelanto directo

Formato N° 07 – Amortización por adelanto de materiales

Formato N° 08 – Deducción por adelanto materiales

Formato N° 09 – Liquidación final de contrato de obra

Formato N° 10 – Estructura mínima de entregable final de supervisión

* Según Ficha Homologada aprobada por Resolución Ministerial N° 146-2021-VIVIENDA

3.1.2. CONSIDERACIONES ESPECÍFICAS

a. DE LA ESPECIALIDAD Y CATEGORIA DEL CONSULTOR DE OBRA

El consultor de obra debe contar con inscripción vigente en el RNP en la(s) especialidad(es) de Consultoría de Obras Urbanas, Edificaciones y afines en la categoría B o superior.

b. DE LA HABILITACION DEL CONSULTOR DE OBRA

Registro Nacional de Proveedores en la Especialidad de Obras Urbanas, Edificaciones y Afines, Categoría B o superior.

c. CONDICIONES DE LOS CONSORCIOS

De conformidad con el numeral 49.5 del artículo 49 del Reglamento, el área usuaria puede incluir lo siguiente:

- El número máximo de consorciados es de 02 INTEGRANTES
- El porcentaje mínimo de participación de cada consorciado es de 20 %.
- El porcentaje mínimo de participación en la ejecución del contrato, para el integrante del consorcio que acredita mayor experiencia, es de 50% DE PORCENTAJE MÍNIMO DE PARTICIPACIÓN EN OBLIGACIONES EN OBRAS SIMILARES.

d. DEL PERSONAL

Plantel Profesional Clave		
Cargo	Profesión	Experiencia
Supervisor de obra	Ingeniero Civil, Titulado.	El profesional deberá acreditar experiencia efectiva mínima acumulada de treinta y seis meses (36 meses) como Supervisor y/o inspector y/o jefe de supervisión y/o residente y/o la combinación de estos en: inspección y/o supervisión de servicios de consultoría de supervisión de obra y/o ejecución de obra en obras similares al objeto de la convocatoria, que se computa desde la colegiatura.
Especialista Ambiental	Ingeniero Civil o Ingeniero Ambiental o Ingeniero de Gestión Ambiental o Ingeniero Ambiental y de Recursos Ambientales o Ingeniero de Recursos Naturales y Energía Renovable o Ingeniero de Recursos Renovables o Ingeniero Ambiental y de Recursos Naturales, Titulado.	El profesional deberá acreditar experiencia efectiva mínima acumulada de dieciocho meses (18 meses) como Especialista y/o ingeniero y/o supervisor y/o jefe y/o responsable y/o residente ambiental y/o ambientalista en: Mitigación ambiental o ambientalista o monitoreo y mitigación ambiental o impacto ambiental o medio ambiente en obras en general al objeto de la convocatoria, que se computa desde la colegiatura.
Especialista de Seguridad en Obra y Salud en el Trabajo	Ingeniero Civil o Ingeniero de Higiene y Seguridad Industrial o Ingeniero Industrial o Ingeniero de Seguridad y Salud en el Trabajo o Ingeniero de Minas o Ingeniero Metalurgista, Titulado.	El Profesional deberá acreditar experiencia efectiva mínima acumulada de veinticuatro meses (24 meses) como Especialista y/o ingeniero y/o Supervisor y/o jefe y/o Responsable y/o residente en: Seguridad y Salud Ocupacional o Seguridad e Higiene ocupacional o Seguridad de Obra o Seguridad en el trabajo o salud ocupacional o implementación de planes de seguridad e higiene ocupacional o en prevención de riesgos laborales, en obras en general al objeto de la convocatoria, que se computa desde la colegiatura.

e. DEL EQUIPAMIENTO



MUNICIPALIDAD DISTRITAL DE MIRAFLORES

ADJUDICACIÓN SIMPLIFICADA N° 017-2024-MDM-2

SERVICIO DE CONSULTORÍA DE OBRA PARA LA SUPERVISIÓN DE OBRA: CREACIÓN DEL SERVICIO DE TRANSITABILIDAD PEATONAL Y VEHICULAR EN A.U.I.S. JUAN XXIII DEL DISTRITO DE MIRAFLORES - PROVINCIA DE AREQUIPA - DEPARTAMENTO DE AREQUIPA - ETAPA II – CON CUI 2523932

BASES INTEGRADAS

333

ITEM	DESCRIPCIÓN	CANTIDAD
1.	Computadora u Ordenador Portátil	01 Unidad

f. DE LA EXPERIENCIA DEL CONSULTOR DE OBRA EN LA ESPECIALIDAD

MONTO FACTURADO ACUMULADO	CANTIDAD MAXIMA DE CONTRATACIONES	ANTIGÜEDAD DE LA PRESTACIÓN	ACREDITACIÓN
Equivalente a dos (2) veces el valor referencial de la contratación o ítem, por la contratación de servicios de consultoría de obra iguales o similares al objeto de la convocatoria.	Veinte (20)	Durante los diez (10) años anteriores a la fecha de la Presentación de ofertas que se computarán desde la fecha de la conformidad o emisión del comprobante de pago, según corresponda.	Se acreditará con copia simple de: (i) contratos u órdenes de servicios y su respectiva conformidad o constancia de prestación; o (ii) comprobantes de pago cuya cancelación se acredite documental y fehacientemente, con voucher de depósito, nota de abono, reporte de estado de cuenta, cualquier otro documento emitido por la Entidad del sistema financiero que acredite el abono o mediante cancelación en el mismo comprobante de pago.

Experiencia en servicios de consultoría de obra para la supervisión y/o ejecución de obras similares:

Se considerará como obra similar a: Vías urbanas de circulación peatonal y vehicular: Construcción y/o creación y/o mejoramiento y/o ampliación y/o recuperación y/o reconstrucción y/o adecuación y/o rehabilitación y/o remodelación y/o renovación de vías urbanas de circulación peatonal y/o vehicular con pavimentos (rígidos y/o flexibles) y/o aceras o veredas (concreto y/o asfalto y/o adoquinado) en las siguientes intervenciones: Avenidas y/o calles y/o anillos viales y/o pasajes y/o carreteras y/o pistas y/o veredas y/o vías internas y/o jirones y/o vías locales y/o vías colectoras y/o vías arteriales y/o vías expresas y/o intercambio vial y/o pasos a desnivel y/o infraestructura vial y/o peatonal y/o habilitaciones urbanas y/o plazuelas y/o plazas y/o alamedas y/o espacios públicos urbanos y/o servicios de transitabilidad y/o urbanización y/o parques y/o infraestructura recreativa y/o esparcimiento y/o accesibilidad urbana y/o malecones urbanos.

En los casos que se acredite experiencia adquirida en consorcio, debe presentarse la promesa de consorcio o el contrato de consorcio del cual se desprenda fehacientemente el porcentaje de las obligaciones que se asumió en el contrato presentado; de lo contrario, no se computará la experiencia proveniente de dicho contrato.

La experiencia del postor en la especialidad se acreditará con copia simple de (i) contratos u órdenes de servicios y su respectiva conformidad o constancia de prestación; o (ii) comprobantes de pago cuya cancelación se acredite documental y fehacientemente, con voucher de depósito, nota de abono, reporte de estado de cuenta, cualquier otro documento emitido por Entidad del sistema financiero que acredite el abono o mediante cancelación en el mismo comprobante de pago.

Los postores pueden presentar hasta un máximo de veinte (20) contrataciones para acreditar el requisito de calificación y el factor "Experiencia de Postor en la Especialidad".

En caso los postores presenten varios comprobantes de pago para acreditar una sola contratación, se debe acreditar que corresponden a dicha contratación; de lo contrario, se asumirá que los comprobantes acreditan contrataciones independientes, en cuyo caso solo se considerará, las veinte (20) primeras contrataciones indicadas en el Anexo N° 8 referido a la Experiencia del Postor en la Especialidad.

En el caso de servicios de supervisión en ejecución, solo se considera como experiencia la parte del contrato que haya sido ejecutada durante los diez (10) años anteriores a la fecha de presentación de ofertas, debiendo adjuntarse copia de las conformidades correspondientes a tal parte o los respectivos comprobantes de pago cancelados.

En los casos que se acredite experiencia adquirida en consorcio, debe presentarse la promesa de consorcio o el contrato de consorcio del cual se desprenda fehacientemente el porcentaje de las obligaciones que se asumió en el contrato presentado; de lo contrario, no se computará la experiencia proveniente de dicho contrato.

Asimismo, cuando se presenten contratos derivados de procesos de selección convocados antes del 20.09.2012, la calificación se ceñirá al método descrito en la Directiva "Participación de Proveedores en Consorcio en las Contrataciones del Estado", debiendo presumirse que el porcentaje de las obligaciones equivale al porcentaje de participación de la promesa de consorcio o del contrato de consorcio. En caso que en dichos documentos no se consigne el porcentaje de participación se presumirá que las obligaciones se ejecutaron en partes iguales.

Si el titular de la experiencia no es el postor, consignar si dicha experiencia corresponde a la matriz en caso que el postor sea sucursal, o fue transmitida por reorganización societaria, debiendo acompañar la documentación sustentatoria correspondiente.

Si el postor acredita experiencia de otra persona jurídica como consecuencia de una reorganización societaria, debe presentar adicionalmente el Anexo N° 9.

Cuando en los contratos, órdenes de servicio o comprobantes de pago el monto facturado se encuentre expresado en moneda extranjera, debe indicarse el tipo de cambio venta publicado por la Superintendencia de Banca, Seguros y AFP correspondiente a la fecha de suscripción del contrato, de emisión de la orden de servicio o de cancelación del comprobante de pago, según corresponda.

Sin perjuicio de lo anterior, los postores deben llenar y presentar el Anexo N° 8 referido a la Experiencia del Postor en la Especialidad.





MUNICIPALIDAD DISTRITAL DE MIRAFLORES

ADJUDICACIÓN SIMPLIFICADA N° 017-2024-MDM-2

SERVICIO DE CONSULTORÍA DE OBRA PARA LA SUPERVISIÓN DE OBRA: CREACIÓN DEL SERVICIO DE TRANSITABILIDAD PEATONAL Y VEHICULAR EN A.U.I.S. JUAN XXIII DEL DISTRITO DE MIRAFLORES - PROVINCIA DE AREQUIPA - DEPARTAMENTO DE AREQUIPA - ETAPA II – CON CUI 2523932

BASES INTEGRADAS

322

g. DE LAS OTRAS PENALIDADES.

De acuerdo con el artículo 163 del Reglamento, se pueden establecer otras penalidades, distintas al retraso o mora, las cuales deben ser objetivas, razonables, congruentes y proporcionales con el objeto de la contratación.

Según lo previsto en los artículos 190 y 191 del Reglamento, en este tipo de penalidades se deben incluir las siguientes:

OTRAS PENALIDADES			
N°	Supuestos de aplicación de penalidad	Fórmula de cálculo	Procedimiento
1	PLAZO MINIMO DEL PERSONAL PROPUESTO Cuando el personal acreditado permanece menos de sesenta (60) días desde el inicio de su participación en la ejecución del contrato o del íntegro del plazo de ejecución, si este es menor a los sesenta (60) días, de conformidad con las disposiciones establecidas en el numeral 190.2 del artículo 190 del Reglamento.	UNA (1) UIT por cada día de ausencia del personal en el plazo previsto.	Según informe de DOP cada vez que incurra
2	INCUMPLIMIENTO DE PERSONAL PROPUESTO En caso el contratista incumpla con su obligación de ejecutar la prestación con el personal acreditado o debidamente sustituido	0,5 UIT por cada día de ausencia del personal	Según informe de DOP cada vez que incurra
3	OBRA NO CULMINADA Si como consecuencia de verificar el funcionamiento u operatividad de la infraestructura culminada y las instalaciones y equipos en caso corresponda, el comité de recepción advierte que la obra no se encuentra culminada	5 % al monto del contrato de supervisión	Según informe del comité de recepción.
4	En caso el supervisor de obra no absuelva las consultas o las absuelva fuera del plazo señalado en el numeral 193.3 del artículo 193 del Reglamento	Una (1) UIT por no atender las consultas formuladas por el residente de obra, según lo dispuesto en el literal b) del numeral 193.10 del artículo 193 del Reglamento.	Según informe de DOP cada vez que incurra
5	No hacer cumplir al contratista las medidas de seguridad indicadas en el expediente técnico	4 % al monto del contrato de supervisión	Según informe de la Gerencia de Desarrollo Urbano cada vez que incurra
6	No comunicar a la Municipalidad en el día sobre eventos ocurridos en la obra, (accidentes, manifestaciones)	3 % al monto del contrato de supervisión	Según informe de la Gerencia de Desarrollo Urbano cada vez que incurra
7	Por no comunicar a LA ENTIDAD dentro de los cinco días de haber recibido de parte del contratista la solicitud de Recepción de Obra.	10 % al monto del contrato de supervisión	Según informe de la Gerencia de Desarrollo Urbano cada día de retraso
8	Por demora en la presentación de los informes indicados en los Términos de Referencia, Valorizaciones, de Expedientes de presupuestos adicionales o de deductivos, de liquidaciones de ampliaciones de plazo y de informes específicos requeridos.	2 % al monto del contrato de supervisión	Según informe de la Gerencia de Desarrollo Urbano cada día de retraso
9	Autorizar la ejecución de obras adicionales sin que la Municipalidad haya aprobado el respectivo Expediente Técnico con los presupuestos adicionales que sean requeridos	10 % al monto del contrato de supervisión	Según informe de la Gerencia de Desarrollo Urbano cada vez que incurra
10	Si la supervisión no presenta oportunamente los informes de ampliaciones de plazo incurriendo en mayores gastos generales a la Municipalidad	5 % al monto del contrato de supervisión	Según informe de la Gerencia de Desarrollo Urbano cada vez que incurra

La penalidad y multas será en acumulado hasta un máximo equivalente al 10% del monto total del monto contratado, posterior a ello procede la resolución del contrato en la etapa de la ejecución en que se encuentre la obra.

h. DE LAS CONTRATACIONES POR PAQUETES NO CORRESPONDE

i. OTRAS CONSIDERACIONES





MUNICIPALIDAD DISTRITAL DE MIRAFLORES

ADJUDICACIÓN SIMPLIFICADA N° 017-2024-MDM-2

SERVICIO DE CONSULTORÍA DE OBRA PARA LA SUPERVISIÓN DE OBRA: CREACIÓN DEL SERVICIO DE TRANSITABILIDAD PEATONAL Y VEHICULAR EN A.U.I.S. JUAN XXIII DEL DISTRITO DE MIRAFLORES - PROVINCIA DE AREQUIPA - DEPARTAMENTO DE AREQUIPA - ETAPA II – CON CUI 2523932

[BASES INTEGRADAS](#)

331

En el presente proceso queda prohibida la subcontratación de prestaciones esenciales del contrato, de acuerdo a lo señalado en el numeral 35.2 del artículo 35 del Texto Único Ordenado de la Ley N° 30225, Ley de Contrataciones del Estado aprobado por Decreto Supremo N° 082-2019-EF.

3.2. REQUISITOS DE CALIFICACION

A	CAPACIDAD LEGAL
	HABILITACION
	Requisitos:
	Acreditación:

B	CAPACIDAD TÉCNICA Y PROFESIONAL
B.1	FORMACION ACADEMICA
	Requisitos:
	Supervisor de obra: Ingeniero Civil Titulado.
	Especialista Ambiental: Ingeniero Civil o Ingeniero Ambiental o Ingeniero de Gestión Ambiental o Ingeniero Ambiental y de Recursos Ambientales o Ingeniero de Recursos Naturales y Energía Renovable o Ingeniero de Recursos Renovables o Ingeniero Ambiental y de Recursos Naturales, Titulado.
	Especialista de Seguridad en Obra y Salud en el Trabajo: Ingeniero Civil o Ingeniero de Higiene y Seguridad Industrial o Ingeniero Industrial o Ingeniero de Seguridad y Salud en el Trabajo o Ingeniero de Minas o Ingeniero Metalurgista, Titulado.
	Acreditación:
	De conformidad con el numeral 49.3 del artículo 49 y el literal e) del numeral 139.1 del artículo 139 del Reglamento este requisito de calificación se acredita para la suscripción del contrato.
	Importante
	No corresponde solicitar como equipamiento que el postor cuente con oficinas, locales u otros espacios físicos. Asimismo, no se puede requerir características, años de antigüedad y demás condiciones del equipamiento que no consten en el expediente técnico.

B.2	EXPERIENCIA DEL PERSONAL CLAVE
	Requisitos:
	Supervisor de obra: El profesional deberá acreditar experiencia efectiva mínima acumulada de treinta y seis meses (36 meses) como Supervisor y/o inspector y/o jefe de supervisión y/o residente y/o la combinación de estos en: inspección y/o supervisión de servicios de consultoría de supervisión de obra y/o ejecución de obra en obras similares al objeto de la convocatoria, que se computa desde la colegiatura.
	Especialista Ambiental: El profesional deberá acreditar experiencia efectiva mínima acumulada de dieciocho meses (18 meses) como Especialista y/o ingeniero y/o supervisor y/o jefe y/o responsable y/o residente ambiental y/o ambientalista en: Mitigación ambiental o ambientalista o monitoreo y mitigación ambiental o impacto ambiental o medio ambiente en obras en general, que se computa desde la colegiatura.
	Especialista de Seguridad en Obra y Salud en el Trabajo: El Profesional deberá acreditar experiencia efectiva mínima acumulada de veinticuatro meses (24 meses) como Especialista y/o ingeniero y/o Supervisor y/o jefe y/o Responsable y/o residente en: Seguridad y Salud Ocupacional o Seguridad e Higiene ocupacional o Seguridad de Obra o Seguridad en el trabajo o salud ocupacional o implementación de planes de seguridad e higiene ocupacional o en prevención de riesgo laborales, en obras en general, que se computa desde la colegiatura.
	Acreditación:
	De conformidad con el numeral 49.3 del artículo 49 y el literal e) del numeral 139.1 del artículo 139 del Reglamento este requisito de calificación se acredita para la suscripción del contrato.
	Importante
	El residente de la obra debe cumplir la experiencia mínima establecida en el artículo 179 del Reglamento.



B.3 EQUIPAMIENTO ESTRATÉGICO

ITEM	DESCRIPCIÓN	CANTIDAD
1.	Computadora u Ordenador Portátil	01 Unidad

Acreditación:
De conformidad con el numeral 49.3 del artículo 49 y el literal e) del numeral 139.1 del artículo 139 del Reglamento este requisito de calificación se acredita para la suscripción del contrato.

Importante
No corresponde solicitar como equipamiento que el postor cuente con oficinas, locales u otros espacios físicos. Asimismo, no se puede requerir características, años de antigüedad y demás condiciones del equipamiento que no consten en el expediente técnico.

C	EXPERIENCIA DEL POSTOR EN LA ESPECIALIDAD
	Requisitos:



MUNICIPALIDAD DISTRITAL DE MIRAFLORES
ADJUDICACIÓN SIMPLIFICADA N° 017-2024-MDM-2

SERVICIO DE CONSULTORÍA DE OBRA PARA LA SUPERVISIÓN DE OBRA: CREACIÓN DEL SERVICIO DE TRANSITABILIDAD PEATONAL Y VEHICULAR EN A.U.I.S. JUAN XXIII DEL DISTRITO DE MIRAFLORES - PROVINCIA DE AREQUIPA - DEPARTAMENTO DE AREQUIPA - ETAPA II – CON CUI 2523932 **BASES INTEGRADAS**

230

El postor debe acreditar un monto facturado acumulado equivalente a **DOS (2) VECES EL VALOR REFERENCIAL DE LA CONTRATACIÓN**, por la contratación de servicios de consultoría de obra iguales o similares al objeto de la convocatoria, durante los diez (10) años anteriores a la fecha de la Presentación de ofertas que se computarán desde la fecha de la conformidad o emisión del comprobante de pago, según corresponda.

Se consideran servicios de consultoría de obra similares a los siguientes: Vías urbanas de circulación peatonal y vehicular: Construcción y/o creación y/o mejoramiento y/o ampliación y/o recuperación y/o reconstrucción y/o adecuación y/o rehabilitación y/o remodelación y/o renovación de vías urbanas de circulación peatonal y/o vehicular con pavimentos (rígidos y/o flexibles) y/o aceras o veredas (concreto y/o asfalto y/o adoquinado) en las siguientes intervenciones: Avenidas y/o calles y/o anillos viales y/o pasajes y/o carreteras y/o pistas y/o veredas y/o vías internas y/o jirones y/o vías locales y/o vías colectoras y/o vías arteriales y/o vías expresas y/o intercambio vial y/o pasos a desnivel y/o infraestructura vial y/o peatonal y/o habilitaciones urbanas y/o plazuelas y/o plazas y/o alamedas y/o espacios públicos urbanos y/o servicios de transitabilidad y/o urbanización y/o parques y/o infraestructura recreativa y/o esparcimiento y/o accesibilidad urbana y/o malecones urbanos.

En los casos que se acredite experiencia adquirida en consorcio, debe presentarse la promesa de consorcio o el contrato de consorcio del cual se desprenda fehacientemente el porcentaje de las obligaciones que se asumió en el contrato presentado; de lo contrario, no se computará la experiencia proveniente de dicho contrato.

Acreditación:

La experiencia del postor en la especialidad se acreditará con copia simple de (i) contratos u órdenes de servicios y su respectiva conformidad o constancia de prestación; o (ii) comprobantes de pago cuya cancelación se acredite documental y fehacientemente, con voucher de depósito, nota de abono, reporte de estado de cuenta, cualquier otro documento emitido por Entidad del sistema financiero que acredite el abono o mediante cancelación en el mismo comprobante de pago.

Los postores pueden presentar hasta un máximo de veinte (20) contrataciones para acreditar el requisito de calificación y el factor "Experiencia de Postor en la Especialidad".

En caso los postores presenten varios comprobantes de pago para acreditar una sola contratación, se debe acreditar que corresponden a dicha contratación; de lo contrario, se asumirá que los comprobantes acreditan contrataciones independientes, en cuyo caso solo se considerará, las veinte (20) primeras contrataciones indicadas en el Anexo N° 8 referido a la Experiencia del Postor en la Especialidad.

En el caso de servicios de supervisión en ejecución, solo se considera como experiencia la parte del contrato que haya sido ejecutada durante los diez (10) años anteriores a la fecha de presentación de ofertas, debiendo adjuntarse copia de las conformidades correspondientes a tal parte o los respectivos comprobantes de pago cancelados.

En los casos que se acredite experiencia adquirida en consorcio, debe presentarse la promesa de consorcio o el contrato de consorcio del cual se desprenda fehacientemente el porcentaje de las obligaciones que se asumió en el contrato presentado; de lo contrario, no se computará la experiencia proveniente de dicho contrato.

Asimismo, cuando se presenten contratos derivados de procesos de selección convocados antes del 20.09.2012, la calificación se ceñirá al método descrito en la Directiva "Participación de Proveedores en Consorcio en las Contrataciones del Estado", debiendo presumirse que el porcentaje de las obligaciones equivale al porcentaje de participación de la promesa de consorcio o del contrato de consorcio. En caso que en dichos documentos no se consigne el porcentaje de participación se presumirá que las obligaciones se ejecutaron en partes iguales.

Si el titular de la experiencia no es el postor, consignar si dicha experiencia corresponde a la matriz en caso que el postor sea sucursal, o fue transmitida por reorganización societaria, debiendo acompañar la documentación sustentatoria correspondiente.

Si el postor acredita experiencia de otra persona jurídica como consecuencia de una reorganización societaria, debe presentar adicionalmente el Anexo N° 9.

Cuando en los contratos, órdenes de servicio o comprobantes de pago el monto facturado se encuentre expresado en moneda extranjera, debe indicarse el tipo de cambio venta publicado por la Superintendencia de Banca, Seguros y AFP correspondiente a la fecha de suscripción del contrato, de emisión de la orden de servicio o de cancelación del comprobante de pago, según corresponda.

Sin perjuicio de lo anterior, los postores deben llenar y presentar el Anexo N° 8 referido a la Experiencia del Postor en la Especialidad.

Importante

En el caso de consorcios, la calificación de la experiencia se realiza conforme a la Directiva "Participación de Proveedores en Consorcio en las Contrataciones del Estado".

Importante

- Si como resultado de una consulta u observación corresponde precisarse o ajustarse el requerimiento, se solicita la autorización del área usuaria y se pone de conocimiento de tal hecho a la dependencia que aprobó el expediente de contratación, de conformidad con el numeral 72.3 del artículo 72 del Reglamento.
- Los requisitos de calificación determinan si los postores cuentan con las capacidades necesarias para ejecutar el contrato, lo que debe ser acreditado documentalmente, y no mediante declaración jurada.





MUNICIPALIDAD DISTRITAL DE MIRAFLORES
ADJUDICACIÓN SIMPLIFICADA N° 017-2024-MDM-2

SERVICIO DE CONSULTORÍA DE OBRA PARA LA SUPERVISIÓN DE OBRA: CREACIÓN DEL SERVICIO DE TRANSITABILIDAD PEATONAL Y VEHICULAR EN A.U.I.S. JUAN XXIII DEL DISTRITO DE MIRAFLORES - PROVINCIA DE AREQUIPA - DEPARTAMENTO DE AREQUIPA - ETAPA II – CON CUI 2523932 **BASES INTEGRADAS**

329

DESAGREGADO DE GASTOS GENERALES DE SUPERVISIÓN

PROYECTO: ACTUALIZACIÓN DE COSTOS DEL PRESUPUESTO DEL EXPEDIENTE TÉCNICO: "CREACIÓN DEL SERVICIO DE TRANSITABILIDAD PEATONAL Y VEHICULAR EN A.U.I.S. JUAN XXIII DEL DISTRITO DE MIRAFLORES - PROVINCIA DE AREQUIPA - DEPARTAMENTO DE AREQUIPA". C.U.I. N° 2523935 II ETAPA

FECHA: OCTUBRE 2023

Costo Directo	S/.	
Plazo de ejecuc.	mes	12.00

A.- GASTOS GENERALES FIJOS

A.1.- Gastos Licitación y Contratación

Descripción	Und	Cantidad	P.U. (S/.)	Parcial (S/.)	Total (S/.)
Gastos de la Elaboración de la Propuesta	glb	1.00			
Total A.1					

A.2.- Seguros

Descripción	P.U. (S/.)	Parcial (S/.)	Total (S/.)
Seguro Complementario Trabajo de Riesgo Salud (Aprox. 1.2% SUELDO)			
Seguro Complementario Trabajo de Riesgo Pensión (Aprox. 1.2% SUELDO)			
Total A.2			

TOTAL GASTOS GENERALES FIJOS (A)

B.- GASTOS GENERALES VARIABLES

B.1.- Personal Clave

B.1.1.- Sueldos, Bonificaciones

Descripción	Cant	Und	Tiempo	P.U. (S/.)	Parcial (S/.)	Total (S/.)
Ing. Supervisor	1	mes	12			
Especialista en Seguridad y Salud	1	mes	12			
Especialista Ambiental	1	mes	0.5			
Total B.1.1.						

B.1.2.- Equipos no incluidos en Costos Directos

Descripción	Cant	Und	Cant	P.U. (S/.)	Parcial (S/.)	Total (S/.)
Camioneta Pick-Up	1	mes	12			
Total B.1.3.						

B.1.4.- Materiales y Servicios de Oficina

Descripción	Und	Cant	P.U. (S/.)	Parcial (S/.)	Total (S/.)
Fotocopias	0.5	mes	12		
Equipo de Computo (inc. impresora)	0.5	mes	12		
Papelería - Útiles de Oficina	0.5	mes	12		
Impresiones	0.5	mes	12		
Total B.1.4.					

TOTAL GASTOS VARIABLES (B)

Resumen de Gastos Generales

	Porcentaje	Monto S/.
1.- GASTOS FIJOS (A)		
2.- GASTOS VARIABLES (B)		
3.- TOTAL GASTOS GENERALES		





MUNICIPALIDAD DISTRITAL DE MIRAFLORES

ADJUDICACIÓN SIMPLIFICADA N° 017-2024-MDM-2

SERVICIO DE CONSULTORÍA DE OBRA PARA LA SUPERVISIÓN DE OBRA: CREACIÓN DEL SERVICIO DE TRANSITABILIDAD PEATONAL Y VEHICULAR EN A.U.I.S. JUAN XXIII DEL DISTRITO DE MIRAFLORES - PROVINCIA DE AREQUIPA - DEPARTAMENTO DE AREQUIPA - ETAPA II – CON CUI 2523932

BASES INTEGRADAS

Importante

- *Si como resultado de una consulta u observación corresponde precisarse o ajustarse el requerimiento, se solicita la autorización del área usuaria y se pone de conocimiento de tal hecho a la dependencia que aprobó el expediente de contratación, de conformidad con el numeral 72.3 del artículo 72 del Reglamento.*
- *El cumplimiento de los Términos de Referencia se realiza mediante la presentación de una declaración jurada. De ser el caso, adicionalmente la Entidad puede solicitar documentación que acredite el cumplimiento del algún componente de estos. Para dicho efecto consignará de manera detallada los documentos que deben presentar los postores en el literal a.5) del numeral 2.2.1.1 de esta sección de las bases.*
- *Los requisitos de calificación determinan si los postores cuentan con las capacidades necesarias para ejecutar el contrato, lo que debe ser acreditado documentalmente, y no mediante declaración jurada.*



MUNICIPALIDAD DISTRITAL DE MIRAFLORES

ADJUDICACIÓN SIMPLIFICADA N° 017-2024-MDM-2

SERVICIO DE CONSULTORÍA DE OBRA PARA LA SUPERVISIÓN DE OBRA: CREACIÓN DEL SERVICIO DE TRANSITABILIDAD PEATONAL Y VEHICULAR EN A.U.I.S. JUAN XXIII DEL DISTRITO DE MIRAFLORES - PROVINCIA DE AREQUIPA - DEPARTAMENTO DE AREQUIPA - ETAPA II – CON CUI 2523932

[BASES INTEGRADAS](#)

CAPÍTULO IV FACTORES DE EVALUACIÓN

EVALUACIÓN TÉCNICA (Puntaje: 100 Puntos)

FACTORES DE EVALUACIÓN		PUNTAJE / METODOLOGÍA PARA SU ASIGNACIÓN
A.	EXPERIENCIA DEL POSTOR EN LA ESPECIALIDAD	65 puntos
	<p><u>Evaluación:</u></p> <p>El postor debe acreditar un monto facturado acumulado equivalente a 2.50 VECES EL VALOR REFERENCIAL DE LA CONTRATACION, por la contratación de servicios de consultoría de obra iguales o similares al objeto de la convocatoria, durante los diez (10) años anteriores a la fecha de la presentación de ofertas que se computarán desde la fecha de la conformidad o emisión del comprobante de pago, según corresponda.</p> <p><u>Acreditación:</u></p> <p>La experiencia en la especialidad se acreditará con copia simple de (i) contratos u órdenes de servicios y su respectiva conformidad, constancia de prestación o liquidación del contrato; o (ii) comprobantes de pago cuya cancelación se acredite documental y fehacientemente, con voucher de depósito, nota de abono, reporte de estado de cuenta, cualquier otro documento emitido por Entidad del sistema financiero que acredite el abono o mediante cancelación en el mismo comprobante de pago¹⁹.</p> <p>Las disposiciones sobre el requisito de calificación “Experiencia del postor en la especialidad” previstas en el literal C del numeral 3.2 del Capítulo III de la presente sección de las bases resultan aplicables para el presente factor.</p>	<p>M = Monto facturado acumulado por el postor por la prestación de servicios de consultoría en la especialidad</p> <p>M \geq 2.50 ²⁰ veces el valor referencial: 65 puntos</p> <p>M \geq 2.30 veces el valor referencial y < 2.50 veces el valor referencial: 55 puntos</p> <p>M > 2.00 ²¹ veces el valor referencial y < 2.30 veces el valor referencial: 50 puntos</p>
B.	METODOLOGÍA PROPUESTA	30 puntos
	<p><u>Evaluación:</u></p> <p>Se evaluará la metodología propuesta por el postor para la ejecución de la consultoría de obra, cuyo contenido mínimo es el siguiente:</p> <p>1. Metodología y forma de trabajo: Se deberá describir los métodos, procedimientos y formas de trabajo que serán aplicados en la etapa de supervisión, siendo el contenido mínimo:</p>	<p>Desarrolla (5) puntos la metodología que sustenta la oferta.</p> <p>30 puntos</p>

¹⁹ Cabe precisar que, de acuerdo con la **Resolución N° 0065-2018-TCE-S1 del Tribunal de Contrataciones del Estado**:

“... el solo sello de cancelado en el comprobante, cuando ha sido colocado por el propio postor, no puede ser considerado como una acreditación que produzca fehaciencia en relación a que se encuentra cancelado. Admitir ello equivaldría a considerar como válida la sola declaración del postor afirmando que el comprobante de pago ha sido cancelado”

(...)

“Situación diferente se suscita ante el sello colocado por el cliente del postor [sea utilizando el término “cancelado” o “pagado”] supuesto en el cual sí se contaría con la declaración de un tercero que brinde certeza, ante la cual debiera reconocerse la validez de la experiencia”.

²⁰ El monto no puede ser mayor a tres (3) veces el valor referencial.

²¹ El monto debe ser mayor al requerido como requisito de calificación. En ese sentido, si por ejemplo se solicitó como requisito de calificación una (1) vez el valor referencial la metodología del factor de evaluación podría ser la siguiente:

M \geq 2 veces el valor referencial

[...] puntos

M \geq 1.5 veces el valor referencial y < 2 veces el valor referencial

[...] puntos

M > 1 vez el valor referencial y < 1.5 veces el valor referencial

[...] puntos



MUNICIPALIDAD DISTRITAL DE MIRAFLORES

ADJUDICACIÓN SIMPLIFICADA N° 017-2024-MDM-2

SERVICIO DE CONSULTORÍA DE OBRA PARA LA SUPERVISIÓN DE OBRA: CREACIÓN DEL SERVICIO DE TRANSITABILIDAD PEATONAL Y VEHICULAR EN A.U.I.S. JUAN XXIII DEL DISTRITO DE MIRAFLORES - PROVINCIA DE AREQUIPA - DEPARTAMENTO DE AREQUIPA - ETAPA II – CON CUI 2523932

[BASES INTEGRADAS](#)

FACTORES DE EVALUACIÓN		PUNTAJE / METODOLOGÍA PARA SU ASIGNACIÓN
	<ul style="list-style-type: none">Plan de trabajo detallado de la consultoría, desde actividades previas, durante y al final de la obra (Recepción y Liquidación).Programación GANTT del servicio de consultoría.	Desarrolla (4) puntos la metodología que sustenta la oferta. 24 puntos
	2. Metodología de Gestión de Riesgos: Se deberá describir los métodos para la identificación de dificultades y propuestas de solución durante la ejecución contractual (mínimo 4 casos de la ejecución contractual), siendo el contenido mínimo: <ul style="list-style-type: none">Plan de gestión de riesgos y metodología que se implementará para sus actividades.Medidas de protección de propiedades frente a terceros.Análisis de 4 riesgos Directiva N°012-2017-. OSCE/C que puedan afectar en la ejecución del proyecto.	Desarrolla (3) puntos la metodología que sustenta la oferta. 18 puntos
	3. Plan de Supervisión del Plan de Manejo Ambiental PMA: Desarrollar la propuesta del Plan de Manejo ambiental (Adjuntar formato de identificación de impactos ambientales a prevenirse, mitigarse, corregirse o compensarse), siendo el contenido mínimo: <ul style="list-style-type: none">Medidas de mitigación, reparación y/o compensación de impactos ambientales.Formato y/o protocolo de Control de Ruido.Formato y/o protocolo de Control de Calidad de Aire.Formato y/o protocolo de Control de Suelo	Desarrolla (2) puntos la metodología que sustenta la oferta. 12 puntos
	4. Gestión de Recursos Humanos: Se deberá presentar el organigrama del personal asignado al servicio, describiendo las funciones (por etapas) y el cronograma de asignación de recursos en base a las actividades a desarrollar durante la ejecución del servicio y según los alcances de los términos de referencia. <ul style="list-style-type: none">Organigrama del personal y programa de asignación del personal y recursos.Definición de funciones de cada persona clave y no clave que interviene en la supervisión (Matriz de responsabilidades y funciones).	Desarrolla (1) punto la metodología que sustenta la oferta. 6 puntos
	5.- Mecanismos de aseguramiento de calidad: deberá considerarse como mínimo lo siguiente: <ul style="list-style-type: none">Plan de Control de Calidad (el plan de control de calidad referido a la ejecución de la obra deberá comprender los protocolos de: control topográfico; control de ensayos de laboratorio; control de materiales).Plan de control de plazos de ejecución y control económico de la obra (el postor detallará los mecanismos a utilizar para el control del plazo de la ejecución de obra, y los mecanismos para el control económico de la obra).Innovaciones y/o mejoras en el control de calidad <p><u>Acreditación:</u></p> <p>Se acreditará mediante la presentación del documento que sustente la metodología propuesta.</p>	No desarrolla la metodología que sustente la oferta. 0 puntos
C.	SOSTENIBILIDAD AMBIENTAL Y SOCIAL	
	<p><u>Evaluación:</u></p> <p>Se evaluará que el postor cuente con una (1) práctica de sostenibilidad ambiental o social</p> <p>En caso que el postor se presente en consorcio, cada uno de sus</p>	(Máximo 3 puntos) Acredita una (1) de las prácticas de sostenibilidad 3 puntos



MUNICIPALIDAD DISTRITAL DE MIRAFLORES

ADJUDICACIÓN SIMPLIFICADA N° 017-2024-MDM-2

SERVICIO DE CONSULTORÍA DE OBRA PARA LA SUPERVISIÓN DE OBRA: CREACIÓN DEL SERVICIO DE TRANSITABILIDAD PEATONAL Y VEHICULAR EN A.U.I.S. JUAN XXIII DEL DISTRITO DE MIRAFLORES - PROVINCIA DE AREQUIPA - DEPARTAMENTO DE AREQUIPA - ETAPA II – CON CUI 2523932

[BASES INTEGRADAS](#)

FACTORES DE EVALUACIÓN		PUNTAJE / METODOLOGÍA PARA SU ASIGNACIÓN
	<p>integrantes, debe acreditar alguna de las prácticas de sostenibilidad ambiental o social para obtener el puntaje.</p> <div> <p>Importante para la Entidad</p> <p><i>En caso el órgano encargado de las contrataciones o el comité de selección, según corresponda, opte por incluir el factor de sostenibilidad ambiental y social, debe incluirse obligatoriamente todas las opciones de prácticas previstas para el factor.</i></p> <p><i>Esta nota deberá ser eliminada una vez culminada la elaboración de las bases.</i></p> </div>	<p>No acredita ninguna práctica en sostenibilidad</p> <p>0 puntos</p>
C.1	<p><u>Práctica:</u></p> <p>Certificación del sistema de gestión de la seguridad y salud en el trabajo</p> <p><u>Acreditación:</u></p> <p>Copia simple del certificado que acredita que se ha implementado un sistema de gestión de seguridad y salud en el trabajo acorde con la norma ISO 45001:2018 o con la Norma Técnica Peruana equivalente (NTP-ISO 45001:2018) o norma que la sustituya, cuyo alcance o campo de aplicación considere: CONSULTORIA DE OBRAS, SUPERVISION DE OBRAS DE INFRAESTRUCTURAS VIAL: CREACION DEL SERVICIO DE TRANSITABILIDAD VEHICULAR Y PEATONAL^{22 23}</p> <p>El certificado debe haber sido emitido por un Organismo de Certificación acreditado para dicho sistema de gestión, ya sea ante el INACAL (antes INDECOPI) u otro organismo acreditador que cuente con reconocimiento internacional.²⁴</p> <p>El referido certificado debe corresponder a la sede, filial u oficina a cargo de la prestación²⁵, y estar vigente²⁶ a la fecha de presentación de ofertas.</p>	
C.2	<p><u>Práctica:</u></p> <p>Certificación del sistema de gestión de la responsabilidad social</p> <p><u>Acreditación:</u></p> <p>Copia simple del certificado que acredita que se ha implementado un sistema de gestión de la responsabilidad social acorde con el estándar SA 8000:2014²⁷.</p>	

²² Respecto de la definición del alcance o campo de aplicación del certificado en función al objeto de contratación, se describe a manera de ejemplo la contratación de servicios de limpieza que, por la particularidad del mismo, es importante tomar en cuenta el ámbito geográfico en el alcance. Así, se pueden considerar términos como: "limpieza de instalaciones en la ciudad de...", "limpieza de centros educativos en las ciudades de...", "limpieza de edificaciones en la provincia de...", "limpieza de ambientes hospitalarios en el departamento de...", "limpieza de centros educativos en la Región de...", "limpieza de instalaciones a nivel nacional", entre otros.

²³ El postor en su oferta podrá acompañar el certificado con documentación complementaria emitida por la misma Entidad certificadora para precisar el alcance de su certificación; la cual debe corresponder a la sede que efectuará la prestación.

²⁴ Sea firmante/signatario del Acuerdo de Reconocimiento Mutuo (MLA) del International Accreditation Forum-IAF (<http://www.iaf.nu>) o del InterAmerican Accreditation Cooperation-IAAC (<http://www.iaac.org.mx>) o del European co-operation for Accreditation-EA (<http://www.european-accreditation.org/>) o del Pacific Accreditation Cooperation-PAC (<http://www.apec-pac.org/>).

²⁵ En el certificado debe estar consignada la dirección exacta de la sede, filial u oficina a cargo de la prestación.

²⁶ Se refiere al periodo de vigencia que señala el certificado presentado.

²⁷ Entre las certificaciones voluntarias más difundidas mundialmente, referidas al desempeño social en aspectos de la responsabilidad social en los lugares de trabajo, se encuentra la correspondiente al estándar SA 8000, propuesto por la Social Accountability International (SAI). La certificación bajo este estándar refiere que una organización ha demostrado mediante una evaluación (Auditoría de Tercera Parte) que cumple con sus requisitos en los siguientes aspectos: Trabajo



MUNICIPALIDAD DISTRITAL DE MIRAFLORES

ADJUDICACIÓN SIMPLIFICADA N° 017-2024-MDM-2

SERVICIO DE CONSULTORÍA DE OBRA PARA LA SUPERVISIÓN DE OBRA: CREACIÓN DEL SERVICIO DE TRANSITABILIDAD PEATONAL Y VEHICULAR EN A.U.I.S. JUAN XXIII DEL DISTRITO DE MIRAFLORES - PROVINCIA DE AREQUIPA - DEPARTAMENTO DE AREQUIPA - ETAPA II – CON CUI 2523932

[BASES INTEGRADAS](#)

FACTORES DE EVALUACIÓN		PUNTAJE / METODOLOGÍA PARA SU ASIGNACIÓN
	<p>El certificado debe haber sido emitido por un Organismo de Certificación acreditado ante el “Social Accountability Accreditation Services” (SAAS).</p> <p>El referido certificado debe corresponder a la sede, filial u oficina a cargo de la prestación²⁸, y estar vigente²⁹ a la fecha de presentación de ofertas.</p>	
C.3	<p><u>Práctica:</u></p> <p>Certificación del sistema de gestión ambiental.</p> <p><u>Acreditación:</u></p> <p>Copia simple del certificado que acredita que se ha implementado un sistema de gestión ambiental acorde con la norma ISO 14001:2015 o con la Norma Técnica Peruana equivalente (NTP-ISO 14001:2015), cuyo alcance o campo de aplicación considere: <u>CONSULTORIA DE OBRAS, SUPERVISION DE OBRAS DE INFRAESTRUCTURAS VIAL: CREACION DEL SERVICIO DE TRANSITABILIDAD VEHICULAR Y PEATONAL</u>^{30 31}.</p> <p>El certificado debe haber sido emitido por un Organismo de Certificación acreditado para dicho sistema de gestión, ya sea ante el INACAL (antes INDECOPI) u otro organismo acreditador que cuente con reconocimiento internacional³².</p> <p>El referido certificado debe corresponder a la sede, filial u oficina a cargo de la prestación³³, y estar vigente³⁴ a la fecha de presentación de ofertas.</p>	
C.4	<p><u>Práctica:</u></p> <p>Responsabilidad hídrica</p> <p><u>Acreditación:</u></p> <p>Copia simple del Certificado Azul emitido por la Autoridad Nacional del Agua que lo reconoce como empresa hídricamente responsable del “Programa Huella Hídrica” (http://www.ana.gob.pe/certificado_azul).</p>	
C.5	<p><u>Práctica:</u></p> <p>Certificación del sistema de gestión de la energía</p>	

infantil, trabajo forzoso o bajo coacción, salud y seguridad, libertad de asociación y derecho a la negociación colectiva, discriminación, prácticas disciplinarias, horas de trabajo y remuneración.

²⁸ En el certificado debe estar consignada la dirección exacta de la sede, filial u oficina a cargo de la prestación.

²⁹ Se refiere al periodo de vigencia que señala el certificado presentado.

³⁰ Respecto de la definición del alcance o campo de aplicación del certificado en función al objeto de contratación, se describe a manera de ejemplo la contratación de servicios de limpieza que, por la particularidad del mismo, es importante tomar en cuenta el ámbito geográfico en el alcance. Así, se pueden considerar términos como: “limpieza de instalaciones en la ciudad de...”, “limpieza de centros educativos en las ciudades de...”, “limpieza de edificaciones en la provincia de...”, “limpieza de ambientes hospitalarios en el departamento de...”, “limpieza de centros educativos en la Región de...”, “limpieza de instalaciones a nivel nacional”, entre otros.

³¹ El postor en su oferta podrá acompañar el certificado con documentación complementaria emitida por la misma Entidad certificadora para precisar el alcance de su certificación; la cual debe corresponder a la sede que efectuará la prestación.

³² Sea firmante/signatario del Acuerdo de Reconocimiento Mutuo (MLA) del International Accreditation Forum-IAF (<http://www.iaf.nu>) o del InterAmerican Accreditation Cooperation-IAAC (<http://www.iaac.org.mx>) o del European co-operation for Accreditation-EA (<http://www.european-accreditation.org/>) o del Pacific Accreditation Cooperation-PAC (<http://www.apec-pac.org/>).

³³ En el certificado debe estar consignada la dirección exacta de la sede, filial u oficina a cargo de la prestación.

³⁴ Se refiere al periodo de vigencia que señala el certificado presentado.



MUNICIPALIDAD DISTRITAL DE MIRAFLORES

ADJUDICACIÓN SIMPLIFICADA N° 017-2024-MDM-2

SERVICIO DE CONSULTORÍA DE OBRA PARA LA SUPERVISIÓN DE OBRA: CREACIÓN DEL SERVICIO DE TRANSITABILIDAD PEATONAL Y VEHICULAR EN A.U.I.S. JUAN XXIII DEL DISTRITO DE MIRAFLORES - PROVINCIA DE AREQUIPA - DEPARTAMENTO DE AREQUIPA - ETAPA II – CON CUI 2523932

[BASES INTEGRADAS](#)

FACTORES DE EVALUACIÓN		PUNTAJE / METODOLOGÍA PARA SU ASIGNACIÓN
	<p><u>Acreditación:</u></p> <p>Copia simple del certificado que acredita que se ha implementado un SGE acorde con la norma ISO 50001:2018 o con la Norma Técnica Peruana equivalente (NTP ISO 50001) o norma que la sustituya, cuyo alcance o campo de aplicación considere: CONSULTORIA DE OBRAS, SUPERVISION DE OBRAS DE INFRAESTRUCTURAS VIAL: CREACION DEL SERVICIO DE TRANSITABILIDAD VEHICULAR Y PEATONAL^{35 36}.</p> <p>El certificado debe haber sido emitido por un Organismo de Certificación acreditado para dicho sistema de gestión, ya sea ante el INACAL (antes INDECOPI) u otro organismo acreditador que cuente con reconocimiento internacional.³⁷</p> <p>El referido certificado debe corresponder a la sede, filial u oficina a cargo de la prestación³⁸, y estar vigente³⁹ a la fecha de presentación de ofertas.</p>	
E.	INTEGRIDAD EN LA CONTRATACIÓN PÚBLICA	
	<p><u>Evaluación:</u></p> <p>Se evaluará que el postor cuente con certificación del sistema de gestión antisoborno</p> <p><u>Acreditación:</u></p> <p>Copia simple del certificado que acredita que se ha implementado un sistema de gestión antisoborno acorde con la norma ISO 37001:2016 o con la Norma Técnica Peruana equivalente (NTP-ISO 37001:2017).</p> <p>El certificado debe haber sido emitido por un Organismo de Certificación acreditado para dicho sistema de gestión, ya sea ante el INACAL (antes INDECOPI) u otro organismo acreditador que cuente con reconocimiento internacional.⁴⁰</p> <p>El referido certificado debe corresponder a la sede, filial u oficina a cargo de la prestación⁴¹, y estar vigente⁴² a la fecha de presentación de ofertas.</p>	<p>(Máximo 2 puntos)</p> <p>Presenta Certificado ISO 37001 2 puntos</p> <p>No presenta Certificado ISO 37001 0 puntos</p>

³⁵ Respecto de la definición del alcance o campo de aplicación del certificado en función al objeto de contratación, se describe a manera de ejemplo la contratación de servicios de limpieza que, por la particularidad del mismo, es importante tomar en cuenta el ámbito geográfico en el alcance. Así, se pueden considerar términos como: "limpieza de instalaciones en la ciudad de...", "limpieza de centros educativos en las ciudades de...", "limpieza de edificaciones en la provincia de...", "limpieza de ambientes hospitalarios en el departamento de...", "limpieza de centros educativos en la Región de...", "limpieza de instalaciones a nivel nacional", entre otros.

³⁶ El postor en su oferta podrá acompañar el certificado con documentación complementaria emitida por la misma Entidad certificadora para precisar el alcance de su certificación; la cual debe corresponder a la sede que efectuará la prestación.

³⁷ Sea firmante/signatario del Acuerdo de Reconocimiento Mutuo (MLA) del International Accreditation Forum-IAF (<http://www.iaf.nu>) o del InterAmerican Accreditation Cooperation-IAAC (<http://www.iaac.org.mx>) o del European co-operation for Accreditation-EA (<http://www.european-accreditation.org/>) o del Pacific Accreditation Cooperation-PAC (<http://www.apec-pac.org/>).

³⁸ En el certificado debe estar consignada la dirección exacta de la sede, filial u oficina a cargo de la prestación.

³⁹ Se refiere al periodo de vigencia que señala el certificado presentado.

⁴⁰ Sea firmante/signatario del Acuerdo de Reconocimiento Mutuo (MLA) del International Accreditation Forum-IAF (<http://www.iaf.nu>) o del InterAmerican Accreditation Cooperation-IAAC (<http://www.iaac.org.mx>) o del European co-operation for Accreditation-EA (<http://www.european-accreditation.org/>) o del Pacific Accreditation Cooperation-PAC (<http://www.apec-pac.org/>).

⁴¹ En el certificado debe estar consignada la dirección exacta de la sede, filial u oficina a cargo de la prestación.

⁴² Se refiere al periodo de vigencia que señala el certificado presentado.



MUNICIPALIDAD DISTRITAL DE MIRAFLORES

ADJUDICACIÓN SIMPLIFICADA N° 017-2024-MDM-2

SERVICIO DE CONSULTORÍA DE OBRA PARA LA SUPERVISIÓN DE OBRA: CREACIÓN DEL SERVICIO DE TRANSITABILIDAD PEATONAL Y VEHICULAR EN A.U.I.S. JUAN XXIII DEL DISTRITO DE MIRAFLORES - PROVINCIA DE AREQUIPA - DEPARTAMENTO DE AREQUIPA - ETAPA II – CON CUI 2523932

[BASES INTEGRADAS](#)

FACTORES DE EVALUACIÓN		PUNTAJE / METODOLOGÍA PARA SU ASIGNACIÓN
	En caso que el postor se presente en consorcio, cada uno de sus integrantes, debe acreditar que cuenta con la certificación para obtener el puntaje.	
PUNTAJE TOTAL		100 puntos ⁴³

Para acceder a la etapa de evaluación económica, el postor debe obtener un **puntaje técnico mínimo de ochenta (80) puntos**.

Importante

- *Los factores de evaluación elaborados por el órgano encargado de contrataciones o el comité de selección, según corresponda, guardan vinculación, razonabilidad y proporcionalidad con el objeto de la contratación. Asimismo, estos no pueden calificar con puntaje el cumplimiento de los Términos de Referencia ni los requisitos de calificación.*
- *Las ofertas técnicas que no alcancen el puntaje mínimo especificado son descalificadas.*

EVALUACIÓN ECONÓMICA (Puntaje: 100 Puntos)

FACTOR DE EVALUACIÓN	PUNTAJE / METODOLOGÍA PARA SU ASIGNACIÓN
A. PRECIO	
<p><u>Evaluación:</u></p> <p>Se evaluará considerando la oferta económica del postor.</p> <p><u>Acreditación:</u></p> <p>Se acreditará mediante el documento que contiene la oferta económica (Anexo N° 6).</p>	<p>La evaluación consistirá en asignar un puntaje de cien (100) puntos a la oferta de precio más bajo y otorga a las demás ofertas puntajes inversamente proporcionales a sus respectivos precios, según la siguiente fórmula:</p> $P_i = \frac{O_m \times PMP}{O_i}$ <p>Donde:</p> <p>I = Oferta Pi = Puntaje de la oferta a evaluar Oi = Precio i Om = Precio de la oferta más baja PMP = Puntaje máximo del precio</p>
PUNTAJE TOTAL	100 puntos

⁴³ Es la suma de los puntajes de todos los factores de evaluación, incluyendo los opcionales.



MUNICIPALIDAD DISTRITAL DE MIRAFLORES

ADJUDICACIÓN SIMPLIFICADA N° 017-2024-MDM-2

SERVICIO DE CONSULTORÍA DE OBRA PARA LA SUPERVISIÓN DE OBRA: CREACIÓN DEL SERVICIO DE TRANSITABILIDAD PEATONAL Y VEHICULAR EN A.U.I.S. JUAN XXIII DEL DISTRITO DE MIRAFLORES - PROVINCIA DE AREQUIPA - DEPARTAMENTO DE AREQUIPA - ETAPA II – CON CUI 2523932

[BASES INTEGRADAS](#)

CAPÍTULO V PROFORMA DEL CONTRATO

Importante

Dependiendo del objeto del contrato, de resultar indispensable, puede incluirse cláusulas adicionales o la adecuación de las propuestas en el presente documento, las que en ningún caso pueden contemplar disposiciones contrarias a la normativa vigente ni a lo señalado en este capítulo.

Conste por el presente documento, la contratación del servicio de consultoría de obra para la **SUPERVISIÓN DE OBRA: CREACIÓN DEL SERVICIO DE TRANSITABILIDAD PEATONAL Y VEHICULAR EN A.U.I.S. JUAN XXIII DEL DISTRITO DE MIRAFLORES - PROVINCIA DE AREQUIPA - DEPARTAMENTO DE AREQUIPA - ETAPA II – CON CUI 2523932**, que celebra de una parte la Municipalidad Distrital de Miraflores, en adelante LA ENTIDAD, con RUC N° 20163611512, con domicilio legal en Av. Unión N° 316 del Distrito de Miraflores, Provincia y Departamento de Arequipa, representada por [...], identificado con DNI N° [...], y de otra parte [...], con RUC N° [...], con domicilio legal en [...], inscrita en la Ficha N° [...], Asiento N° [...] del Registro de Personas Jurídicas de la ciudad de [...], debidamente representado por su Representante Legal, [...], con DNI N° [...], según poder inscrito en la Ficha N° [...], Asiento N° [...] del Registro de Personas Jurídicas de la ciudad de [...], a quien en adelante se le denominará EL CONTRATISTA en los términos y condiciones siguientes:

CLÁUSULA PRIMERA: ANTECEDENTES

Con fecha [...], el órgano encargado de las contrataciones o el comité de selección, según corresponda, adjudicó la buena pro de la **ADJUDICACIÓN SIMPLIFICADA N° 017-2024-MDM-2**, para la **SUPERVISIÓN DE OBRA: CREACIÓN DEL SERVICIO DE TRANSITABILIDAD PEATONAL Y VEHICULAR EN A.U.I.S. JUAN XXIII DEL DISTRITO DE MIRAFLORES - PROVINCIA DE AREQUIPA - DEPARTAMENTO DE AREQUIPA - ETAPA II – CON CUI 2523932**, a [INDICAR NOMBRE DEL GANADOR DE LA BUENA PRO], cuyos detalles e importe constan en los documentos integrantes del presente contrato.

CLÁUSULA SEGUNDA: OBJETO

El presente contrato tiene por objeto la **SUPERVISIÓN DE OBRA: CREACIÓN DEL SERVICIO DE TRANSITABILIDAD PEATONAL Y VEHICULAR EN A.U.I.S. JUAN XXIII DEL DISTRITO DE MIRAFLORES - PROVINCIA DE AREQUIPA - DEPARTAMENTO DE AREQUIPA - ETAPA II – CON CUI 2523932**.

CLÁUSULA TERCERA: MONTO CONTRACTUAL

El monto total del presente contrato asciende a [CONSIGNAR MONEDA Y MONTO], que incluye todos los impuestos de Ley.

Este monto comprende el costo del servicio de consultoría de obra, todos los tributos, seguros, transporte, inspecciones, pruebas y, de ser el caso, los costos laborales conforme a la legislación vigente, así como cualquier otro concepto que pueda tener incidencia sobre la ejecución del servicio de consultoría de obra materia del presente contrato.

CLÁUSULA CUARTA: DEL PAGO⁴⁴

LA ENTIDAD se obliga a pagar la contraprestación a EL CONTRATISTA en [INDICAR MONEDA], en PAGOS PERIÓDICOS, luego de la recepción formal y completa de la documentación correspondiente, según lo establecido en el artículo 171° del Reglamento de la Ley de Contrataciones del Estado.

Para tal efecto, el responsable de otorgar la conformidad de la prestación deberá hacerlo en un plazo que no excederá de los quince (15) días, bajo responsabilidad de dicho funcionario.

⁴⁴ En cada caso concreto, dependiendo de la naturaleza del contrato, podrá adicionarse la información que resulte pertinente a efectos de generar el pago.



MUNICIPALIDAD DISTRITAL DE MIRAFLORES

ADJUDICACIÓN SIMPLIFICADA N° 017-2024-MDM-2

SERVICIO DE CONSULTORÍA DE OBRA PARA LA SUPERVISIÓN DE OBRA: CREACIÓN DEL SERVICIO DE TRANSITABILIDAD PEATONAL Y VEHICULAR EN A.U.I.S. JUAN XXIII DEL DISTRITO DE MIRAFLORES - PROVINCIA DE AREQUIPA - DEPARTAMENTO DE AREQUIPA - ETAPA II – CON CUI 2523932 **BASES INTEGRADAS**

LA ENTIDAD debe efectuar el pago dentro de los diez (10) días calendario siguientes de otorgada la conformidad de los servicios, siempre que se verifiquen las condiciones establecidas en el contrato para ello, bajo responsabilidad del funcionario competente.

En caso de retraso en el pago por parte de LA ENTIDAD, salvo que se deba a caso fortuito o fuerza mayor, EL CONTRATISTA tendrá derecho al pago de intereses legales conforme a lo establecido en el artículo 39 de la Ley de Contrataciones del Estado y en el artículo 171º de su Reglamento, los que se computan desde la oportunidad en que el pago debió efectuarse.

CLÁUSULA QUINTA: DEL PLAZO DE LA EJECUCIÓN DE LA PRESTACIÓN

El plazo de ejecución del presente contrato es de **360 días calendarios**, el mismo que se computa desde el día siguiente del perfeccionamiento del contrato.

CLÁUSULA SEXTA: PARTES INTEGRANTES DEL CONTRATO

El presente contrato está conformado por las bases integradas, la oferta ganadora⁴⁵, así como los documentos derivados del procedimiento de selección que establezcan obligaciones para las partes.

CLÁUSULA SÉTIMA: GARANTÍAS

EL CONTRATISTA entregó al perfeccionamiento del contrato la respectiva garantía incondicional, solidaria, irrevocable, y de realización automática en el país al solo requerimiento, a favor de LA ENTIDAD, por los conceptos, montos y vigencias siguientes:

- De fiel cumplimiento del contrato: [CONSIGNAR EL MONTO], a través de la [INDICAR EL TIPO DE GARANTÍA PRESENTADA] N° [INDICAR NÚMERO DEL DOCUMENTO] emitida por [SEÑALAR EMPRESA QUE LA EMITE]. Monto que es equivalente al diez por ciento (10%) del monto del contrato original, la misma que debe mantenerse vigente hasta el consentimiento de la liquidación final.

Importante

Al amparo de lo dispuesto en el numeral 149.4 del artículo 149 del Reglamento de la Ley de Contrataciones del Estado, en los contratos de consultoría de obra, si el postor ganador de la buena pro solicita la retención del diez por ciento (10%) del monto del contrato original como garantía de fiel cumplimiento de contrato, debe consignarse lo siguiente:

“De fiel cumplimiento del contrato: [CONSIGNAR EL MONTO], a través de la retención que debe efectuar LA ENTIDAD, durante la primera mitad del número total de pagos a realizarse, de forma prorrateada, con cargo a ser devuelto a la finalización del mismo.”

En el caso que corresponda, consignar lo siguiente:

- Garantía fiel cumplimiento por prestaciones accesorias: [CONSIGNAR EL MONTO], a través de la [INDICAR EL TIPO DE GARANTÍA PRESENTADA] N° [INDICAR NÚMERO DEL DOCUMENTO] emitida por [SEÑALAR EMPRESA QUE LA EMITE], la misma que debe mantenerse vigente hasta el cumplimiento total de las obligaciones garantizadas.

Importante

Al amparo de lo dispuesto en el numeral 151.2 del artículo 151 del Reglamento de la Ley de Contrataciones del Estado, si el postor ganador de la buena pro solicita la retención del diez por ciento (10%) del monto del contrato de la prestación accesorio como garantía de fiel cumplimiento de prestaciones accesorias, debe consignarse lo siguiente:

“De fiel cumplimiento por prestaciones accesorias: [CONSIGNAR EL MONTO], a través de la retención que debe efectuar LA ENTIDAD, durante la primera mitad del número total de pagos a realizarse, de forma prorrateada, con cargo a ser devuelto a la finalización del mismo.”

⁴⁵ La oferta ganadora comprende a la oferta técnica y oferta económica del postor ganador de la buena pro.



MUNICIPALIDAD DISTRITAL DE MIRAFLORES
ADJUDICACIÓN SIMPLIFICADA N° 017-2024-MDM-2

SERVICIO DE CONSULTORÍA DE OBRA PARA LA SUPERVISIÓN DE OBRA: CREACIÓN DEL SERVICIO DE TRANSITABILIDAD PEATONAL Y VEHICULAR EN A.U.I.S. JUAN XXIII DEL DISTRITO DE MIRAFLORES - PROVINCIA DE AREQUIPA - DEPARTAMENTO DE AREQUIPA - ETAPA II – CON CUI 2523932 **BASES INTEGRADAS**

CLÁUSULA OCTAVA: EJECUCIÓN DE GARANTÍAS POR FALTA DE RENOVACIÓN

LA ENTIDAD puede solicitar la ejecución de las garantías cuando EL CONTRATISTA no las hubiere renovado antes de la fecha de su vencimiento, conforme a lo dispuesto en el literal a) del numeral 155.1 del artículo 155 del Reglamento de la Ley de Contrataciones del Estado.

CLÁUSULA DÉCIMA: CONFORMIDAD DE LA PRESTACIÓN DEL SERVICIO

La conformidad de la prestación del servicio se regula por lo dispuesto en el artículo 168° del Reglamento de la Ley de Contrataciones del Estado. La conformidad será otorgada por [CONSIGNAR EL ÁREA O UNIDAD ORGÁNICA QUE OTORGARÁ LA CONFORMIDAD].

De existir observaciones, LA ENTIDAD las comunica al CONTRATISTA, indicando claramente el sentido de estas, otorgándole un plazo para subsanar no menor de cinco (5) ni mayor de quince (15) días. Si pese al plazo otorgado, EL CONTRATISTA no cumpliera a cabalidad con la subsanación, LA ENTIDAD puede otorgar al CONTRATISTA periodos adicionales para las correcciones pertinentes. En este supuesto corresponde aplicar la penalidad por mora desde el vencimiento del plazo para subsanar.

Este procedimiento no resulta aplicable cuando la consultoría manifiestamente no cumpla con las características y condiciones ofrecidas, en cuyo caso LA ENTIDAD no otorga la conformidad, debiendo considerarse como no ejecutada la prestación, aplicándose la penalidad que corresponda por cada día de atraso.

CLÁUSULA UNDÉCIMA: DECLARACIÓN JURADA DEL CONTRATISTA

EL CONTRATISTA declara bajo juramento que se compromete a cumplir las obligaciones derivadas del presente contrato, bajo sanción de quedar inhabilitado para contratar con el Estado en caso de incumplimiento.

CLÁUSULA DUODÉCIMA: RESPONSABILIDAD POR VICIOS OCULTOS

La conformidad del servicio por parte de LA ENTIDAD no enerva su derecho a reclamar posteriormente por defectos o vicios ocultos, conforme a lo dispuesto por los artículos 40 de la Ley de Contrataciones del Estado y 173 de su Reglamento.

El plazo máximo de responsabilidad del contratista es de 07 año(s) contado a partir de la conformidad otorgada por LA ENTIDAD.

CLÁUSULA DÉCIMA TERCERA: PENALIDADES

Si EL CONTRATISTA incurre en retraso injustificado en la ejecución de las prestaciones objeto del contrato, LA ENTIDAD le aplica automáticamente una penalidad por mora por cada día de atraso, de acuerdo a la siguiente fórmula:

$$\text{Penalidad Diaria} = \frac{0.10 \times \text{monto vigente}}{F \times \text{plazo vigente en días}}$$

Donde:

F = 0.25 para plazos mayores a sesenta (60) días o;

F = 0.40 para plazos menores o iguales a sesenta (60) días.

El retraso se justifica a través de la solicitud de ampliación de plazo debidamente aprobado. Adicionalmente, se considera justificado el retraso y en consecuencia no se aplica penalidad, cuando EL CONTRATISTA acredite, de modo objetivamente sustentado, que el mayor tiempo transcurrido no le resulta imputable. En este último caso la calificación del retraso como justificado por parte de LA ENTIDAD no da lugar al pago de gastos generales ni costos directos de ningún tipo, conforme el numeral 162.5 del artículo 162 del Reglamento de la Ley de Contrataciones del Estado.

Adicionalmente a la penalidad por mora se aplicarán las siguientes penalidades:



MUNICIPALIDAD DISTRITAL DE MIRAFLORES

ADJUDICACIÓN SIMPLIFICADA N° 017-2024-MDM-2

SERVICIO DE CONSULTORÍA DE OBRA PARA LA SUPERVISIÓN DE OBRA: CREACIÓN DEL SERVICIO DE TRANSITABILIDAD PEATONAL Y VEHICULAR EN A.U.I.S. JUAN XXIII DEL DISTRITO DE MIRAFLORES - PROVINCIA DE AREQUIPA - DEPARTAMENTO DE AREQUIPA - ETAPA II – CON CUI 2523932

BASES INTEGRADAS

OTRAS PENALIDADES			
N°	Supuestos de aplicación de penalidad	Fórmula de cálculo	Procedimiento
1	PLAZO MINIMO DEL PERSONAL PROPUESTO Cuando el personal acreditado permanece menos de sesenta (60) días desde el inicio de su participación en la ejecución del contrato o del íntegro del plazo de ejecución, si este es menor a los sesenta (60) días, de conformidad con las disposiciones establecidas en el numeral 190.2 del artículo 190 del Reglamento.	UNA (1) UIT por cada día de ausencia del personal en el plazo previsto.	Según informe de DOP cada vez que incurra
2	INCUMPLIMIENTO DE PERSONAL PROPUESTO En caso el contratista incumpla con su obligación de ejecutar la prestación con el personal acreditado o debidamente sustituido	0.5 UIT por cada día de ausencia del personal	Según informe de DOP cada vez que incurra
3	OBRA NO CULMINADA Si como consecuencia de verificar el funcionamiento u operatividad de la infraestructura culminada y las instalaciones y equipos en caso corresponda, el comité de recepción advierte que la obra no se encuentra culminada	5 % al monto del contrato de supervisión	Según informe del comité de recepción.
4	En caso el supervisor de obra no absuelva las consultas o las absuelva fuera del plazo señalado en el numeral 193.3 del artículo 193 del Reglamento	Una (1) UIT por no atender las consultas formuladas por el residente de obra, según lo dispuesto en el literal b) del numeral 193.10 del artículo 193 del Reglamento.	Según informe de DOP cada vez que incurra
5	No hacer cumplir al contratista las medidas de seguridad indicadas en el expediente técnico	4 % al monto del contrato de supervisión	Según informe de la Gerencia de Desarrollo Urbano cada vez que incurra
6	No comunicar a la Municipalidad en el día sobre eventos ocurridos en la obra, (accidentes, manifestaciones)	3 % al monto del contrato de supervisión	Según informe de la Gerencia de Desarrollo Urbano cada vez que incurra
7	Por no comunicar a LA ENTIDAD dentro de los cinco días de haber recibido de parte del contratista la solicitud de Recepción de Obra.	10 % al monto del contrato de supervisión	Según informe de la Gerencia de Desarrollo Urbano cada día de retraso
8	Por demora en la presentación de los informes indicados en los Términos de Referencia, Valorizaciones, de Expedientes de presupuestos adicionales o de deductivos, de liquidaciones de ampliaciones de plazo y de informes específicos requeridos.	2 % al monto del contrato de supervisión	Según informe de la Gerencia de Desarrollo Urbano cada día de retraso
9	Autorizar la ejecución de obras adicionales sin que la Municipalidad haya aprobado el respectivo Expediente Técnico con los presupuestos adicionales que sean requeridos	10 % al monto del contrato de supervisión	Según informe de la Gerencia de Desarrollo Urbano cada vez que incurra
10	Si la supervisión no presenta oportunamente los informes de ampliaciones de plazo incurriendo en mayores gastos generales a la Municipalidad	5 % al monto del contrato de supervisión	Según informe de la Gerencia de Desarrollo Urbano cada vez que incurra

Importante

De haberse previsto establecer penalidades distintas a la penalidad por mora, incluir dichas penalidades, los supuestos de aplicación de penalidad, la forma de cálculo de la penalidad para cada supuesto y el procedimiento mediante el cual se verifica el supuesto a penalizar, conforme el artículo 163 del Reglamento de la Ley de Contrataciones del Estado.

Estas penalidades se deducen de los pagos a cuenta o del pago final, según corresponda; o si fuera necesario, se cobra del monto resultante de la ejecución de la garantía de fiel cumplimiento.

Estos dos (2) tipos de penalidades pueden alcanzar cada una un monto máximo equivalente al diez por ciento (10%) del monto del contrato vigente, o de ser el caso, del ítem que debió ejecutarse.



MUNICIPALIDAD DISTRITAL DE MIRAFLORES
ADJUDICACIÓN SIMPLIFICADA N° 017-2024-MDM-2

SERVICIO DE CONSULTORÍA DE OBRA PARA LA SUPERVISIÓN DE OBRA: CREACIÓN DEL SERVICIO DE TRANSITABILIDAD PEATONAL Y VEHICULAR EN A.U.I.S. JUAN XXIII DEL DISTRITO DE MIRAFLORES - PROVINCIA DE AREQUIPA - DEPARTAMENTO DE AREQUIPA - ETAPA II – CON CUI 2523932 **BASES INTEGRADAS**

Cuando se llegue a cubrir el monto máximo de la penalidad por mora o el monto máximo para otras penalidades, de ser el caso, LA ENTIDAD puede resolver el contrato por incumplimiento.

CLÁUSULA DÉCIMA CUARTA: RESOLUCIÓN DEL CONTRATO

Cualquiera de las partes puede resolver el contrato, de conformidad con el numeral 32.3 del artículo 32 y artículo 36 de la Ley de Contrataciones del Estado, y el artículo 164 de su Reglamento. De darse el caso, LA ENTIDAD procederá de acuerdo a lo establecido en el artículo 165 del Reglamento de la Ley de Contrataciones del Estado.

CLÁUSULA DÉCIMA QUINTA: RESPONSABILIDAD DE LAS PARTES

Cuando se resuelva el contrato por causas imputables a algunas de las partes, se debe resarcir los daños y perjuicios ocasionados, a través de la indemnización correspondiente. Ello no obsta la aplicación de las sanciones administrativas, penales y pecuniarias a que dicho incumplimiento diere lugar, en el caso que éstas correspondan.

Lo señalado precedentemente no exime a ninguna de las partes del cumplimiento de las demás obligaciones previstas en el presente contrato.

CLÁUSULA DÉCIMA SEXTA: ANTICORRUPCIÓN

EL CONTRATISTA declara y garantiza no haber, directa o indirectamente, o tratándose de una persona jurídica a través de sus socios, integrantes de los órganos de administración, apoderados, representantes legales, funcionarios, asesores o personas vinculadas a las que se refiere el artículo 7 del Reglamento de la Ley de Contrataciones del Estado, ofrecido, negociado o efectuado, cualquier pago o, en general, cualquier beneficio o incentivo ilegal en relación al contrato.

Asimismo, el CONTRATISTA se obliga a conducirse en todo momento, durante la ejecución del contrato, con honestidad, probidad, veracidad e integridad y de no cometer actos ilegales o de corrupción, directa o indirectamente o a través de sus socios, accionistas, participacionistas, integrantes de los órganos de administración, apoderados, representantes legales, funcionarios, asesores y personas vinculadas a las que se refiere el artículo 7 del Reglamento de la Ley de Contrataciones del Estado.

Además, EL CONTRATISTA se compromete a i) comunicar a las autoridades competentes, de manera directa y oportuna, cualquier acto o conducta ilícita o corrupta de la que tuviera conocimiento; y ii) adoptar medidas técnicas, organizativas y/o de personal apropiadas para evitar los referidos actos o prácticas.

Finalmente, EL CONTRATISTA se compromete a no colocar a los funcionarios públicos con los que deba interactuar, en situaciones reñidas con la ética. En tal sentido, reconoce y acepta la prohibición de ofrecerles a éstos cualquier tipo de obsequio, donación, beneficio y/o gratificación, ya sea de bienes o servicios, cualquiera sea la finalidad con la que se lo haga.

CLÁUSULA DÉCIMA SÉTIMA: MARCO LEGAL DEL CONTRATO

Sólo en lo no previsto en este contrato, en la Ley de Contrataciones del Estado y su Reglamento, en las directivas que emita el OSCE y demás normativa especial que resulte aplicable, serán de aplicación supletoria las disposiciones pertinentes del Código Civil vigente, cuando corresponda, y demás normas de derecho privado.

CLÁUSULA DÉCIMA OCTAVA: SOLUCIÓN DE CONTROVERSIAS⁴⁶

Las controversias que surjan entre las partes durante la ejecución del contrato se resuelven mediante conciliación o arbitraje, según el acuerdo de las partes.

Cualquiera de las partes tiene derecho a iniciar el arbitraje a fin de resolver dichas controversias dentro del plazo de caducidad previsto en la Ley de Contrataciones del Estado y su Reglamento.

⁴⁶ De acuerdo con el numeral 225.3 del artículo 225 del Reglamento, las partes pueden recurrir al arbitraje ad hoc cuando las controversias deriven de procedimientos de selección cuyo valor referencial sea menor o igual a cinco millones con 00/100 soles (S/ 5 000 000,00).



MUNICIPALIDAD DISTRITAL DE MIRAFLORES

ADJUDICACIÓN SIMPLIFICADA N° 017-2024-MDM-2

SERVICIO DE CONSULTORÍA DE OBRA PARA LA SUPERVISIÓN DE OBRA: CREACIÓN DEL SERVICIO DE TRANSITABILIDAD PEATONAL Y VEHICULAR EN A.U.I.S. JUAN XXIII DEL DISTRITO DE MIRAFLORES - PROVINCIA DE AREQUIPA - DEPARTAMENTO DE AREQUIPA - ETAPA II – CON CUI 2523932 **BASES INTEGRADAS**

Facultativamente, cualquiera de las partes tiene el derecho a solicitar una conciliación dentro del plazo de caducidad correspondiente, según lo señalado en el artículo 224 del Reglamento de la Ley de Contrataciones del Estado, sin perjuicio de recurrir al arbitraje, en caso no se llegue a un acuerdo entre ambas partes o se llegue a un acuerdo parcial. Las controversias sobre nulidad del contrato solo pueden ser sometidas a arbitraje.

El Laudo arbitral emitido es inapelable, definitivo y obligatorio para las partes desde el momento de su notificación, según lo previsto en el numeral 45.21 del artículo 45 de la Ley de Contrataciones del Estado.

CLÁUSULA DÉCIMA NOVENA: FACULTAD DE ELEVAR A ESCRITURA PÚBLICA

Cualquiera de las partes puede elevar el presente contrato a Escritura Pública corriendo con todos los gastos que demande esta formalidad.

CLÁUSULA VIGÉSIMA: DOMICILIO PARA EFECTOS DE LA EJECUCIÓN CONTRACTUAL

Las partes declaran el siguiente domicilio para efecto de las notificaciones que se realicen durante la ejecución del presente contrato:

DOMICILIO DE LA ENTIDAD: Av. Unión N° 316 del Distrito de Miraflores, Provincia y Departamento de Arequipa.

DOMICILIO DEL CONTRATISTA: [CONSIGNAR EL DOMICILIO SEÑALADO POR EL POSTOR GANADOR DE LA BUENA PRO AL PRESENTAR LOS REQUISITOS PARA EL PERFECCIONAMIENTO DEL CONTRATO]

La variación del domicilio aquí declarado de alguna de las partes debe ser comunicada a la otra parte, formalmente y por escrito, con una anticipación no menor de quince (15) días calendario.

De acuerdo con las bases integradas, la oferta y las disposiciones del presente contrato, las partes lo firman por duplicado en señal de conformidad en la ciudad de [.....] al [CONSIGNAR FECHA].

"LA ENTIDAD"

"EL CONTRATISTA"

Importante

Este documento puede firmarse digitalmente si ambas partes cuentan con firma digital, según la Ley N° 27269, Ley de Firmas y Certificados Digitales⁴⁷.

⁴⁷ Para mayor información sobre la normativa de firmas y certificados digitales ingresar a: <https://www.indecopi.gob.pe/web/firmas-digitales/firmar-y-certificados-digitales>



MUNICIPALIDAD DISTRITAL DE MIRAFLORES
ADJUDICACIÓN SIMPLIFICADA N° 017-2024-MDM-2

SERVICIO DE CONSULTORÍA DE OBRA PARA LA SUPERVISIÓN DE OBRA: CREACIÓN DEL SERVICIO DE TRANSITABILIDAD PEATONAL Y VEHICULAR EN A.U.I.S. JUAN XXIII DEL DISTRITO DE MIRAFLORES - PROVINCIA DE AREQUIPA - DEPARTAMENTO DE AREQUIPA - ETAPA II – CON CUI 2523932 **BASES INTEGRADAS**

CAPÍTULO VI
CONSTANCIA DE PRESTACIÓN DE CONSULTORÍA DE OBRA

De conformidad con el artículo 169 del Reglamento, se deja expresa constancia de la culminación de la prestación derivada del contrato mencionado en el numeral 3 del presente documento.

1 DATOS DEL DOCUMENTO	Número del documento	
	Fecha de emisión del documento	

2	DATOS DEL CONTRATISTA	Nombre, denominación o razón social			
		RUC			
		EN CASO EL CONTRATISTA SEA UN CONSORCIO, ADEMÁS SE DEBERÁ REGISTRAR LA SIGUIENTE INFORMACIÓN:			
		Nombre o razón social del integrante del consorcio	RUC	%	Descripción de las obligaciones

3 DATOS DEL CONTRATO	Número del contrato					
	Tipo y número del procedimiento de selección					
	Objeto del contrato	Elaboración de Expediente Técnico		Supervisión de la elaboración del Expediente Técnico		Supervisión de Obra
	Descripción del objeto del contrato					
	Fecha de suscripción del contrato					
	Monto total ejecutado del contrato					
	Plazo de ejecución contractual	Plazo original		días calendario		
		Ampliación(es) de plazo		días calendario		
		Total plazo		días calendario		
		Fecha de inicio de la consultoría de obra				
		Fecha final de la consultoría de obra				

En caso de elaboración de Expediente Técnico

4 DATOS DEL EXPEDIENTE TÉCNICO	Denominación del proyecto	
	Ubicación del proyecto	
	Monto del presupuesto	

En caso de Supervisión de Obras

5 DATOS DE LA OBRA	Denominación de la obra	
	Ubicación de la obra	
	Número de adicionales de obra	
	Monto total de los adicionales	

**MUNICIPALIDAD DISTRITAL DE MIRAFLORES****ADJUDICACIÓN SIMPLIFICADA N° 017-2024-MDM-2**

SERVICIO DE CONSULTORÍA DE OBRA PARA LA SUPERVISIÓN DE OBRA: CREACIÓN DEL SERVICIO DE TRANSITABILIDAD PEATONAL Y VEHICULAR EN A.U.I.S. JUAN XXIII DEL DISTRITO DE MIRAFLORES - PROVINCIA DE AREQUIPA - DEPARTAMENTO DE AREQUIPA - ETAPA II – CON CUI 2523932

[BASES INTEGRADAS](#)

	Número de deductivos	
	Monto total de los deductivos	
	Monto total de la obra	

6 APLICACIÓN DE PENALIDADES	Monto de las penalidades por mora	
	Monto de otras penalidades	
	Monto total de las penalidades aplicadas	

7 DATOS DE LA ENTIDAD	Nombre de la Entidad	
	RUC de la Entidad	
	Nombres y apellidos del funcionario que emite la constancia	
	Cargo que ocupa en la Entidad	
	Teléfono de contacto	

8	
	NOMBRE, FIRMA Y SELLO DEL FUNCIONARIO COMPETENTE



MUNICIPALIDAD DISTRITAL DE MIRAFLORES

ADJUDICACIÓN SIMPLIFICADA N° 017-2024-MDM-2

SERVICIO DE CONSULTORÍA DE OBRA PARA LA SUPERVISIÓN DE OBRA: CREACIÓN DEL SERVICIO DE TRANSITABILIDAD PEATONAL Y VEHICULAR EN A.U.I.S. JUAN XXIII DEL DISTRITO DE MIRAFLORES - PROVINCIA DE AREQUIPA - DEPARTAMENTO DE AREQUIPA - ETAPA II – CON CUI 2523932

[BASES INTEGRADAS](#)

ANEXOS



MUNICIPALIDAD DISTRITAL DE MIRAFLORES

ADJUDICACIÓN SIMPLIFICADA N° 017-2024-MDM-2

SERVICIO DE CONSULTORÍA DE OBRA PARA LA SUPERVISIÓN DE OBRA: CREACIÓN DEL SERVICIO DE TRANSITABILIDAD PEATONAL Y VEHICULAR EN A.U.I.S. JUAN XXIII DEL DISTRITO DE MIRAFLORES - PROVINCIA DE AREQUIPA - DEPARTAMENTO DE AREQUIPA - ETAPA II – CON CUI 2523932

[BASES INTEGRADAS](#)

ANEXO N° 1

DECLARACIÓN JURADA DE DATOS DEL POSTOR

Señores

COMITÉ DE SELECCIÓN

ADJUDICACIÓN SIMPLIFICADA N° 017-2024-MDM-2

Presente. -

El que se suscribe, [.....], postor y/o Representante Legal de [CONSIGNAR EN CASO DE SER PERSONA JURÍDICA], identificado con [CONSIGNAR TIPO DE DOCUMENTO DE IDENTIDAD] N° [CONSIGNAR NÚMERO DE DOCUMENTO DE IDENTIDAD], con poder inscrito en la localidad de [CONSIGNAR EN CASO DE SER PERSONA JURÍDICA] en la Ficha N° [CONSIGNAR EN CASO DE SER PERSONA JURÍDICA] Asiento N° [CONSIGNAR EN CASO DE SER PERSONA JURÍDICA], **DECLARO BAJO JURAMENTO** que la siguiente información se sujeta a la verdad:

Nombre, Denominación o Razón Social :			
Domicilio Legal :			
RUC :	Teléfono(s) :		
MYPE ⁴⁸		Sí	No
Correo electrónico :			

Autorización de notificación por correo electrónico:

Autorizo que se notifiquen al correo electrónico indicado las siguientes actuaciones:

1. Solicitud de reducción de la oferta económica.
2. Solicitud de subsanación de los requisitos para perfeccionar el contrato.
3. Solicitud para presentar los documentos para perfeccionar el contrato, según orden de prelación, de conformidad con lo previsto en el artículo 141 del Reglamento.
4. Respuesta a la solicitud de acceso al expediente de contratación.

Asimismo, me comprometo a remitir la confirmación de recepción, en el plazo máximo de dos (2) días hábiles de recibida la comunicación.

[CONSIGNAR CIUDAD Y FECHA]

.....
Firma, Nombres y Apellidos del postor o Representante legal, según corresponda

Importante

La notificación dirigida a la dirección de correo electrónico consignada se entenderá válidamente efectuada cuando la Entidad reciba acuse de recepción.

⁴⁸ Esta información será verificada por la Entidad en la página web del Ministerio de Trabajo y Promoción del Empleo en la sección consulta de empresas acreditadas en el REMYPE en el link <http://www2.trabajo.gob.pe/servicios-en-linea-2-2/> y se tendrá en consideración, en caso el postor ganador de la buena pro solicite la retención del diez por ciento (10%) del monto del contrato, en calidad de garantía de fiel cumplimiento, según lo señalado en el numeral 149.4 del artículo 149 y el numeral 151.2 del artículo 151 del Reglamento. Asimismo, dicha información se tendrá en cuenta en caso de empate, conforme a lo previsto en el artículo 91 del Reglamento.



MUNICIPALIDAD DISTRITAL DE MIRAFLORES

ADJUDICACIÓN SIMPLIFICADA N° 017-2024-MDM-2

SERVICIO DE CONSULTORÍA DE OBRA PARA LA SUPERVISIÓN DE OBRA: CREACIÓN DEL SERVICIO DE TRANSITABILIDAD PEATONAL Y VEHICULAR EN A.U.I.S. JUAN XXIII DEL DISTRITO DE MIRAFLORES - PROVINCIA DE AREQUIPA - DEPARTAMENTO DE AREQUIPA - ETAPA II – CON CUI 2523932

[BASES INTEGRADAS](#)

Importante

Cuando se trate de consorcios, la declaración jurada es la siguiente:

ANEXO N° 1

DECLARACIÓN JURADA DE DATOS DEL POSTOR

Señores

COMITÉ DE SELECCIÓN

ADJUDICACIÓN SIMPLIFICADA N° 017-2024-MDM-2

Presente. -

El que se suscribe, [...], representante común del consorcio [CONSIGNAR EL NOMBRE DEL CONSORCIO], identificado con [CONSIGNAR TIPO DE DOCUMENTO DE IDENTIDAD] N° [CONSIGNAR NÚMERO DE DOCUMENTO DE IDENTIDAD], **DECLARO BAJO JURAMENTO** que la siguiente información se sujeta a la verdad:

Datos del consorciado 1				
Nombre, Denominación o Razón Social :				
Domicilio Legal :				
RUC :	Teléfono(s) :			
MYPE ⁴⁹		Sí	No	
Correo electrónico :				

Datos del consorciado 2				
Nombre, Denominación o Razón Social :				
Domicilio Legal :				
RUC :	Teléfono(s) :			
MYPE ⁵⁰		Sí	No	
Correo electrónico :				

Datos del consorciado ...				
Nombre, Denominación o Razón Social :				
Domicilio Legal :				
RUC :	Teléfono(s) :			
MYPE ⁵¹		Sí	No	
Correo electrónico :				

Autorización de notificación por correo electrónico:

Correo electrónico del consorcio:

Autorizo que se notifiquen al correo electrónico indicado las siguientes actuaciones:

1. Solicitud de reducción de la oferta económica.

⁴⁹ Esta información será verificada por la Entidad en la página web del Ministerio de Trabajo y Promoción del Empleo en la sección consulta de empresas acreditadas en el REMYPE en el link <http://www2.trabajo.gob.pe/servicios-en-linea-2-2/> y se tendrá en consideración, en caso el consorcio ganador de la buena pro solicite la retención del diez por ciento (10%) del monto del contrato, en calidad de garantía de fiel cumplimiento, según lo señalado en el numeral 149.4 del artículo 149 y el numeral 151.2 del artículo 151 del Reglamento. Asimismo, dicha información se tendrá en cuenta en caso de empate, conforme a lo previsto en el artículo 91 del Reglamento. Para dichos efectos, todos los integrantes del consorcio deben acreditar la condición de micro o pequeña empresa.

⁵⁰ Ibídem.

⁵¹ Ibídem.



MUNICIPALIDAD DISTRITAL DE MIRAFLORES

ADJUDICACIÓN SIMPLIFICADA N° 017-2024-MDM-2

SERVICIO DE CONSULTORÍA DE OBRA PARA LA SUPERVISIÓN DE OBRA: CREACIÓN DEL SERVICIO DE TRANSITABILIDAD PEATONAL Y VEHICULAR EN A.U.I.S. JUAN XXIII DEL DISTRITO DE MIRAFLORES - PROVINCIA DE AREQUIPA - DEPARTAMENTO DE AREQUIPA - ETAPA II – CON CUI 2523932 [BASES INTEGRADAS](#)

2. Solicitud de subsanación de los requisitos para perfeccionar el contrato.
3. Solicitud para presentar los documentos para perfeccionar el contrato, según orden de prelación, de conformidad con lo previsto en el artículo 141 del Reglamento.
4. Respuesta a la solicitud de acceso al expediente de contratación.

Asimismo, me comprometo a remitir la confirmación de recepción, en el plazo máximo de dos (2) días hábiles de recibida la comunicación.

[CONSIGNAR CIUDAD Y FECHA]

.....
**Firma, Nombres y Apellidos del representante
común del consorcio**

Importante

La notificación dirigida a la dirección de correo electrónico consignada se entenderá válidamente efectuada cuando la Entidad reciba acuse de recepción.



MUNICIPALIDAD DISTRITAL DE MIRAFLORES

ADJUDICACIÓN SIMPLIFICADA N° 017-2024-MDM-2

SERVICIO DE CONSULTORÍA DE OBRA PARA LA SUPERVISIÓN DE OBRA: CREACIÓN DEL SERVICIO DE TRANSITABILIDAD PEATONAL Y VEHICULAR EN A.U.I.S. JUAN XXIII DEL DISTRITO DE MIRAFLORES - PROVINCIA DE AREQUIPA - DEPARTAMENTO DE AREQUIPA - ETAPA II – CON CUI 2523932

[BASES INTEGRADAS](#)

ANEXO N° 2

DECLARACIÓN JURADA

(ART. 52 DEL REGLAMENTO DE LA LEY DE CONTRATACIONES DEL ESTADO)

Señores

COMITÉ DE SELECCIÓN

ADJUDICACIÓN SIMPLIFICADA N° 017-2024-MDM-2

Presente. -

Mediante el presente el suscrito, postor y/o Representante Legal de [CONSIGNAR EN CASO DE SER PERSONA JURÍDICA], declaro bajo juramento:

- i. No haber incurrido y me obligo a no incurrir en actos de corrupción, así como a respetar el principio de integridad.
- ii. No tener impedimento para postular en el procedimiento de selección ni para contratar con el Estado, conforme al artículo 11 de la Ley de Contrataciones del Estado.
- iii. Conocer las sanciones contenidas en la Ley de Contrataciones del Estado y su Reglamento, así como las disposiciones aplicables de la Ley N° 27444, Ley del Procedimiento Administrativo General.
- iv. Participar en el presente proceso de contratación en forma independiente sin mediar consulta, comunicación, acuerdo, arreglo o convenio con ningún proveedor; y, conocer las disposiciones del Decreto Legislativo N° 1034, Decreto Legislativo que aprueba la Ley de Represión de Conductas Anticompetitivas.
- v. Conocer, aceptar y someterme a las bases, condiciones y reglas del procedimiento de selección.
- vi. Ser responsable de la veracidad de los documentos e información que presento en el presente procedimiento de selección.
- vii. Comprometerme a mantener la oferta presentada durante el procedimiento de selección y a perfeccionar el contrato, en caso de resultar favorecido con la buena pro.

[CONSIGNAR CIUDAD Y FECHA]

.....
**Firma, Nombres y Apellidos del postor o
Representante legal, según corresponda**

Importante

En el caso de consorcios, cada integrante debe presentar esta declaración jurada, salvo que sea presentada por el representante común del consorcio.



MUNICIPALIDAD DISTRITAL DE MIRAFLORES

ADJUDICACIÓN SIMPLIFICADA N° 017-2024-MDM-2

SERVICIO DE CONSULTORÍA DE OBRA PARA LA SUPERVISIÓN DE OBRA: CREACIÓN DEL SERVICIO DE TRANSITABILIDAD PEATONAL Y VEHICULAR EN A.U.I.S. JUAN XXIII DEL DISTRITO DE MIRAFLORES - PROVINCIA DE AREQUIPA - DEPARTAMENTO DE AREQUIPA - ETAPA II – CON CUI 2523932 [BASES INTEGRADAS](#)

ANEXO N° 3

DECLARACIÓN JURADA DE CUMPLIMIENTO DE LOS TÉRMINOS DE REFERENCIA

Señores

COMITÉ DE SELECCIÓN

ADJUDICACIÓN SIMPLIFICADA N° 017-2024-MDM-2

Presente. -

Es grato dirigirme a usted, para hacer de su conocimiento que luego de haber examinado las bases y demás documentos del procedimiento de la referencia y, conociendo todos los alcances y las condiciones detalladas en dichos documentos, el postor que suscribe ofrece el servicio de consultoría de obra [CONSIGNAR EL OBJETO DE LA CONVOCATORIA], de conformidad con los Términos de Referencia que se indican en el numeral 3.1 del Capítulo III de la sección específica de las bases y los documentos del procedimiento.

[CONSIGNAR CIUDAD Y FECHA]

.....
**Firma, Nombres y Apellidos del postor o
Representante legal o común, según corresponda**

Importante

Adicionalmente, puede requerirse la presentación de documentación que acredite el cumplimiento de los términos de referencia, conforme a lo indicado en el acápite relacionado al contenido de las ofertas de la presente sección de las bases.



MUNICIPALIDAD DISTRITAL DE MIRAFLORES
ADJUDICACIÓN SIMPLIFICADA N° 017-2024-MDM-2

SERVICIO DE CONSULTORÍA DE OBRA PARA LA SUPERVISIÓN DE OBRA: CREACIÓN DEL SERVICIO DE TRANSITABILIDAD PEATONAL Y VEHICULAR EN A.U.I.S. JUAN XXIII DEL DISTRITO DE MIRAFLORES - PROVINCIA DE AREQUIPA - DEPARTAMENTO DE AREQUIPA - ETAPA II – CON CUI 2523932 [BASES INTEGRADAS](#)

ANEXO N° 4

DECLARACIÓN JURADA DE PLAZO DE PRESTACIÓN DEL SERVICIO DE CONSULTORÍA DE OBRA

Señores
COMITÉ DE SELECCIÓN
ADJUDICACIÓN SIMPLIFICADA N° 017-2024-MDM-2
Presente. -

Mediante el presente, con pleno conocimiento de las condiciones que se exigen en las bases del procedimiento de la referencia, me comprometo a prestar el servicio de consultoría de obra objeto del presente procedimiento de selección en el plazo de [CONSIGNAR EL PLAZO OFERTADO].

[CONSIGNAR CIUDAD Y FECHA]

.....
Firma, Nombres y Apellidos del postor o
Representante legal o común, según corresponda



ANEXO N° 5

PROMESA DE CONSORCIO

(Sólo para el caso en que un consorcio se presente como postor)

Señores

COMITÉ DE SELECCIÓN

ADJUDICACIÓN SIMPLIFICADA N° 017-2024-MDM-2

Presente. -

Los suscritos declaramos expresamente que hemos convenido en forma irrevocable, durante el lapso que dure el procedimiento de selección, para presentar una oferta conjunta a la **ADJUDICACIÓN SIMPLIFICADA N° 017-2024-MDM-2**.

Asimismo, en caso de obtener la buena pro, nos comprometemos a formalizar el contrato de consorcio, de conformidad con lo establecido por el artículo 140 del Reglamento de la Ley de Contrataciones del Estado, bajo las siguientes condiciones:

a) Integrantes del consorcio

1. [NOMBRE, DENOMINACIÓN O RAZÓN SOCIAL DEL CONSORCIADO 1].
2. [NOMBRE, DENOMINACIÓN O RAZÓN SOCIAL DEL CONSORCIADO 2].

b) Designamos a [CONSIGNAR NOMBRES Y APELLIDOS DEL REPRESENTANTE COMÚN], identificado con [CONSIGNAR TIPO DE DOCUMENTO DE IDENTIDAD] N° [CONSIGNAR NÚMERO DE DOCUMENTO DE IDENTIDAD], como representante común del consorcio para efectos de participar en todos los actos referidos al procedimiento de selección, suscripción y ejecución del contrato correspondiente con [CONSIGNAR NOMBRE DE LA ENTIDAD].

Asimismo, declaramos que el representante común del consorcio no se encuentra impedido, inhabilitado ni suspendido para contratar con el Estado.

c) Fijamos nuestro domicilio legal común en [.....].

d) Las obligaciones que corresponden a cada uno de los integrantes del consorcio son las siguientes:

1. OBLIGACIONES DE [NOMBRE, DENOMINACIÓN O RAZÓN SOCIAL DEL CONSORCIADO 1] [%]⁵²

[DESCRIBIR LAS OBLIGACIONES DEL CONSORCIADO 1]

2. OBLIGACIONES DE [NOMBRE, DENOMINACIÓN O RAZÓN SOCIAL DEL CONSORCIADO 2] [%]⁵³

[DESCRIBIR LAS OBLIGACIONES DEL CONSORCIADO 2]

⁵² Consignar únicamente el porcentaje total de las obligaciones, el cual debe ser expresado en número entero, sin decimales.

⁵³ Consignar únicamente el porcentaje total de las obligaciones, el cual debe ser expresado en número entero, sin decimales.



MUNICIPALIDAD DISTRITAL DE MIRAFLORES

ADJUDICACIÓN SIMPLIFICADA N° 017-2024-MDM-2

SERVICIO DE CONSULTORÍA DE OBRA PARA LA SUPERVISIÓN DE OBRA: CREACIÓN DEL SERVICIO DE TRANSITABILIDAD PEATONAL Y VEHICULAR EN A.U.I.S. JUAN XXIII DEL DISTRITO DE MIRAFLORES - PROVINCIA DE AREQUIPA - DEPARTAMENTO DE AREQUIPA - ETAPA II – CON CUI 2523932

[BASES INTEGRADAS](#)

TOTAL OBLIGACIONES

100%⁵⁴

[CONSIGNAR CIUDAD Y FECHA]

.....
Consortiado 1

**Nombres, apellidos y firma del Consortiado 1
o de su Representante Legal
Tipo y N° de Documento de Identidad**

.....
Consortiado 2

**Nombres, apellidos y firma del Consortiado 2
o de su Representante Legal
Tipo y N° de Documento de Identidad**

Importante

De conformidad con el artículo 52 del Reglamento, las firmas de los integrantes del consorcio deben ser legalizadas.

⁵⁴ Este porcentaje corresponde a la sumatoria de los porcentajes de las obligaciones de cada uno de los integrantes del consorcio.



MUNICIPALIDAD DISTRITAL DE MIRAFLORES

ADJUDICACIÓN SIMPLIFICADA N° 017-2024-MDM-2

SERVICIO DE CONSULTORÍA DE OBRA PARA LA SUPERVISIÓN DE OBRA: CREACIÓN DEL SERVICIO DE TRANSITABILIDAD PEATONAL Y VEHICULAR EN A.U.I.S. JUAN XXIII DEL DISTRITO DE MIRAFLORES - PROVINCIA DE AREQUIPA - DEPARTAMENTO DE AREQUIPA - ETAPA II – CON CUI 2523932

[BASES INTEGRADAS](#)

ANEXO N° 6

OFERTA ECONÓMICA

ÍTEM N° [INDICAR NÚMERO]

Señores

COMITÉ DE SELECCIÓN

ADJUDICACIÓN SIMPLIFICADA N° 017-2024-MDM-2

Presente. -

Es grato dirigirme a usted, para hacer de su conocimiento que, de acuerdo con las bases, mi oferta económica es la siguiente:

DESCRIPCIÓN DEL OBJETO	N° DE PERIODOS DE TIEMPO ⁵⁵	PERIODO O UNIDAD DE TIEMPO ⁵⁶	TARIFA UNITARIA OFERTADA ⁵⁷	TOTAL OFERTA ECONÓMICA
Supervisión de obra				
Liquidación de obra				

La oferta económica [CONSIGNAR LA MONEDA DE LA CONVOCATORIA] incluye todos los tributos, seguros, transporte, inspecciones, pruebas y, de ser el caso, los costos laborales conforme a la legislación vigente, así como cualquier otro concepto que pueda tener incidencia sobre el costo del servicio de consultoría a contratar; excepto la de aquellos postores que gocen de alguna exoneración legal, no incluirán en su oferta económica los tributos respectivos.

[CONSIGNAR CIUDAD Y FECHA]

.....
**Firma, Nombres y Apellidos del postor o
Representante legal o común, según corresponda**

Importante

- En caso que el postor reduzca su oferta, según lo previsto en el artículo 68 del Reglamento, debe presentar nuevamente este Anexo.*
- El postor que goce de alguna exoneración legal, debe indicar que su oferta no incluye el tributo materia de la exoneración, debiendo incluir el siguiente texto:*

“Mi oferta no incluye [CONSIGNAR EL TRIBUTO MATERIA DE LA EXONERACIÓN]”.

⁵⁵ Número estimado de días, meses, entre otros de la ejecución de la prestación, según lo establecido en las bases.

⁵⁶ Día, mes, entre otros, según lo establecido en las bases.

⁵⁷ El postor formula su oferta proponiendo una tarifa fija en base al periodo o unidad de tiempo establecida en las bases.



MUNICIPALIDAD DISTRITAL DE MIRAFLORES

ADJUDICACIÓN SIMPLIFICADA N° 017-2024-MDM-2

SERVICIO DE CONSULTORÍA DE OBRA PARA LA SUPERVISIÓN DE OBRA: CREACIÓN DEL SERVICIO DE TRANSITABILIDAD PEATONAL Y VEHICULAR EN A.U.I.S. JUAN XXIII DEL DISTRITO DE MIRAFLORES - PROVINCIA DE AREQUIPA - DEPARTAMENTO DE AREQUIPA - ETAPA II – CON CUI 2523932

[BASES INTEGRADAS](#)

ANEXO N° 7

DECLARACIÓN JURADA DE CUMPLIMIENTO DE CONDICIONES PARA LA APLICACIÓN DE LA EXONERACIÓN DEL IGV

Señores

COMITÉ DE SELECCIÓN

ADJUDICACIÓN SIMPLIFICADA N° 017-2024-MDM-2

Presente. -

Mediante el presente el suscrito, postor y/o Representante Legal de [CONSIGNAR EN CASO DE SER PERSONA JURÍDICA], declaro bajo juramento que gozo del beneficio de la exoneración del IGV previsto en la Ley N° 27037, Ley de Promoción de la Inversión en la Amazonía, dado que cumplo con las condiciones siguientes:

- 1.- Que el domicilio fiscal de la empresa⁵⁸ se encuentra ubicada en la Amazonía y coincide con el lugar establecido como sede central (donde tiene su administración y lleva su contabilidad);
- 2.- Que la empresa se encuentra inscrita en las Oficinas Registrales de la Amazonía (exigible en caso de personas jurídicas);
- 3.- Que, al menos el setenta por ciento (70%) de los activos fijos de la empresa se encuentran en la Amazonía; y
- 4.- Que la empresa no presta servicios fuera de la Amazonía.

[CONSIGNAR CIUDAD Y FECHA]

.....
Firma, Nombres y Apellidos del postor o Representante legal, según corresponda

Importante

Cuando se trate de consorcios, esta declaración jurada será presentada por cada uno de los integrantes del consorcio, salvo que se trate de consorcios con contabilidad independiente, en cuyo caso debe ser suscrita por el representante común, debiendo indicar su condición de consorcio con contabilidad independiente y el número de RUC del consorcio.

⁵⁸ En el artículo 1 del "Reglamento de las Disposiciones Tributarias contenidas en la Ley de Promoción de la Inversión en la Amazonía" se define como "empresa" a las "Personas naturales, sociedades conyugales, sucesiones indivisas y personas consideradas jurídicas por la Ley del Impuesto a la Renta, generadoras de rentas de tercera categoría, ubicadas en la Amazonía. Las sociedades conyugales son aquéllas que ejerzan la opción prevista en el Artículo 16 de la Ley del Impuesto a la Renta."



MUNICIPALIDAD DISTRITAL DE MIRAFLORES

ADJUDICACIÓN SIMPLIFICADA N° 017-2024-MDM-2

SERVICIO DE CONSULTORÍA DE OBRA PARA LA SUPERVISIÓN DE OBRA: CREACIÓN DEL SERVICIO DE TRANSITABILIDAD PEATONAL Y VEHICULAR EN A.U.I.S. JUAN XXIII DEL DISTRITO DE MIRAFLORES - PROVINCIA DE AREQUIPA - DEPARTAMENTO DE AREQUIPA - ETAPA II – CON CUI 2523932

[BASES INTEGRADAS](#)

ANEXO N° 8

EXPERIENCIA DEL POSTOR EN LA ESPECIALIDAD

Señores
COMITÉ DE SELECCIÓN
ADJUDICACIÓN SIMPLIFICADA N° 017-2024-MDM-2
Presente. -

Mediante el presente, el suscrito detalla la siguiente EXPERIENCIA EN LA ESPECIALIDAD:

Nº	CLIENTE	OBJETO DEL CONTRATO	Nº CONTRATO / O/S / COMPROBANTE DE PAGO	FECHA DEL CONTRATO O CP ⁵⁹	FECHA DE LA CONFORMIDAD DE SER EL CASO ⁶⁰	EXPERIENCIA PROVENIENTE ⁶¹ DE:	MONEDA	IMPORTE ⁶²	TIPO DE CAMBIO VENTA ⁶³	MONTO FACTURADO ACUMULADO ⁶⁴
1										
2										
3										
4										

⁵⁹ Se refiere a la fecha de suscripción del contrato, de la emisión de la Orden de Servicios o de cancelación del comprobante de pago, según corresponda.

⁶⁰ Únicamente, cuando la fecha del perfeccionamiento del contrato, sea previa a los diez (10) años anteriores a la fecha de presentación de ofertas, caso en el cual el postor debe acreditar que la conformidad se emitió dentro de dicho periodo.

⁶¹ Si el titular de la experiencia no es el postor, consignar si dicha experiencia corresponde a la matriz en caso que el postor sea sucursal, o fue transmitida por reorganización societaria, debiendo acompañar la documentación sustentatoria correspondiente. Al respecto, según la Opinión N° 216-2017/DTN “Considerando que la sociedad matriz y la sucursal constituyen la misma persona jurídica, la sucursal puede acreditar como suya la experiencia de su matriz”. Del mismo modo, según lo previsto en la Opinión N° 010-2013/DTN, “... en una operación de reorganización societaria que comprende tanto una fusión como una escisión, la sociedad resultante podrá acreditar como suya la experiencia de la sociedad incorporada o absorbida, que se extingue producto de la fusión; asimismo, si en virtud de la escisión se transfiere un bloque patrimonial consistente en una línea de negocio completa, la sociedad resultante podrá acreditar como suya la experiencia de la sociedad escindida, correspondiente a la línea de negocio transmitida. De esta manera, la sociedad resultante podrá emplear la experiencia transmitida, como consecuencia de la reorganización societaria antes descrita, en los futuros procesos de selección en los que participe”.

⁶² Se refiere al monto del contrato ejecutado incluido adicionales y reducciones, de ser el caso.

⁶³ El tipo de cambio venta debe corresponder al publicado por la SBS correspondiente a la fecha de suscripción del contrato, de la emisión de la Orden de Servicios o de cancelación del comprobante de pago, según corresponda.

⁶⁴ Consignar en la moneda establecida en las bases.



MUNICIPALIDAD DISTRITAL DE MIRAFLORES

ADJUDICACIÓN SIMPLIFICADA N° 017-2024-MDM-2

SERVICIO DE CONSULTORÍA DE OBRA PARA LA SUPERVISIÓN DE OBRA: CREACIÓN DEL SERVICIO DE TRANSITABILIDAD PEATONAL Y VEHICULAR EN A.U.I.S. JUAN XXIII DEL DISTRITO DE MIRAFLORES - PROVINCIA DE AREQUIPA - DEPARTAMENTO DE AREQUIPA - ETAPA II – CON CUI 2523932

[BASES INTEGRADAS](#)

Nº	CLIENTE	OBJETO DEL CONTRATO	Nº CONTRATO / O/S / COMPROBANTE DE PAGO	FECHA DEL CONTRATO O CP ⁵⁹	FECHA DE LA CONFORMIDAD DE SER EL CASO ⁶⁰	EXPERIENCIA PROVENIENTE ⁶¹ DE:	MONEDA	IMPORTE ⁶²	TIPO DE CAMBIO VENTA ⁶³	MONTO FACTURADO ACUMULADO ⁶⁴
5										
6										
7										
8										
9										
10										
...										
20										
TOTAL										

[CONSIGNAR CIUDAD Y FECHA]

.....
Firma, Nombres y Apellidos del postor o
Representante legal o común, según corresponda



MUNICIPALIDAD DISTRITAL DE MIRAFLORES

ADJUDICACIÓN SIMPLIFICADA N° 017-2024-MDM-2

SERVICIO DE CONSULTORÍA DE OBRA PARA LA SUPERVISIÓN DE OBRA: CREACIÓN DEL SERVICIO DE TRANSITABILIDAD PEATONAL Y VEHICULAR EN A.U.I.S. JUAN XXIII DEL DISTRITO DE MIRAFLORES - PROVINCIA DE AREQUIPA - DEPARTAMENTO DE AREQUIPA - ETAPA II – CON CUI 2523932

[BASES INTEGRADAS](#)

ANEXO N° 9

**DECLARACIÓN JURADA
(NUMERAL 49.4 DEL ARTÍCULO 49 DEL REGLAMENTO)**

Señores

COMITÉ DE SELECCIÓN

ADJUDICACIÓN SIMPLIFICADA N° 017-2024-MDM-2

Presente. -

Mediante el presente el suscrito, postor y/o Representante Legal de [CONSIGNAR EN CASO DE SER PERSONA JURÍDICA], declaro que la experiencia que acredito de la empresa [CONSIGNAR LA DENOMINACIÓN DE LA PERSONA JURÍDICA] como consecuencia de una reorganización societaria, no se encuentra en el supuesto establecido en el numeral 49.4 del artículo 49 del Reglamento.

[CONSIGNAR CIUDAD Y FECHA]

.....
**Firma, Nombres y Apellidos del postor o
Representante legal, según corresponda**

Importante

A efectos de cautelar la veracidad de esta declaración, el postor puede verificar la información de la Relación de Proveedores Sancionados por el Tribunal de Contrataciones del Estado con Sanción Vigente en <http://portal.osce.gob.pe/rnp/content/relación-de-proveedores-sancionados>.

También le asiste dicha facultad al órgano encargado de las contrataciones o al órgano de la Entidad al que se le haya asignado la función de verificación de la oferta presentada por el postor ganador de la buena pro.



MUNICIPALIDAD DISTRITAL DE MIRAFLORES

ADJUDICACIÓN SIMPLIFICADA N° 017-2024-MDM-2

SERVICIO DE CONSULTORÍA DE OBRA PARA LA SUPERVISIÓN DE OBRA: CREACIÓN DEL SERVICIO DE TRANSITABILIDAD PEATONAL Y VEHICULAR EN A.U.I.S. JUAN XXIII DEL DISTRITO DE MIRAFLORES - PROVINCIA DE AREQUIPA - DEPARTAMENTO DE AREQUIPA - ETAPA II – CON CUI 2523932 [BASES INTEGRADAS](#)

ANEXO N° 10

SOLICITUD DE BONIFICACIÓN DEL DIEZ POR CIENTO (10%) POR SERVICIOS PRESTADOS FUERA DE LA PROVINCIA DE LIMA Y CALLAO

Señores

COMITÉ DE SELECCIÓN

ADJUDICACIÓN SIMPLIFICADA N° 017-2024-MDM-2

Presente. -

Mediante el presente el suscrito, postor y/o Representante Legal de [CONSIGNAR EN CASO DE SER PERSONA JURÍDICA], solicito la asignación de la bonificación del diez por ciento (10%) sobre el puntaje total en [EN EL CASO DE PROCEDIMIENTOS DE SELECCIÓN SEGÚN RELACIÓN DE ÍTEMS, CONSIGNAR EL ÍTEM O ITEMS, SEGÚN CORRESPONDA, EN LOS QUE SE SOLICITA LA BONIFICACIÓN] debido a que el domicilio de mi representada se encuentra ubicado en la provincia o provincia colindante donde se ejecuta la prestación.

[CONSIGNAR CIUDAD Y FECHA]

.....
Firma, Nombres y Apellidos del postor o Representante legal, según corresponda

Importante

- *Para asignar la bonificación, el órgano encargado de las contrataciones o el comité de selección, según corresponda, verifica el domicilio consignado por el postor en el Registro Nacional de Proveedores (RNP).*
- *Para que el postor pueda acceder a la bonificación, debe cumplir con las condiciones establecidas en el literal f) del artículo 50 del Reglamento.*



MUNICIPALIDAD DISTRITAL DE MIRAFLORES

ADJUDICACIÓN SIMPLIFICADA N° 017-2024-MDM-2

SERVICIO DE CONSULTORÍA DE OBRA PARA LA SUPERVISIÓN DE OBRA: CREACIÓN DEL SERVICIO DE TRANSITABILIDAD PEATONAL Y VEHICULAR EN A.U.I.S. JUAN XXIII DEL DISTRITO DE MIRAFLORES - PROVINCIA DE AREQUIPA - DEPARTAMENTO DE AREQUIPA - ETAPA II – CON CUI 2523932 [BASES INTEGRADAS](#)

Importante

Cuando se trate de consorcios, la declaración jurada es la siguiente:

ANEXO N° 10

SOLICITUD DE BONIFICACIÓN DEL DIEZ POR CIENTO (10%) POR SERVICIOS PRESTADOS FUERA DE LA PROVINCIA DE LIMA Y CALLAO

Señores

COMITÉ DE SELECCIÓN

ADJUDICACIÓN SIMPLIFICADA N° 017-2024-MDM-2

Presente. -

Mediante el presente el que se suscribe, [.....], representante común del consorcio [CONSIGNAR EL NOMBRE DEL CONSORCIO], solicito la asignación de la bonificación del diez por ciento (10%) sobre el puntaje total en [CONSIGNAR EL ÍTEM O ITEMS, SEGÚN CORRESPONDA, EN LOS QUE SE SOLICITA LA BONIFICACIÓN] debido a que los domicilios de todos los integrantes del consorcio se encuentran ubicados en la provincia o provincias colindantes donde se ejecuta la prestación.

[CONSIGNAR CIUDAD Y FECHA]

.....
**Firma, Nombres y Apellidos del representante
común del consorcio**

Importante

- *Para asignar la bonificación, el órgano encargado de las contrataciones o el comité de selección, según corresponda, verifica el domicilio consignado de los integrantes del consorcio, en el Registro Nacional de Proveedores (RNP).*
- *Para que un consorcio pueda acceder a la bonificación, cada uno de sus integrantes debe cumplir con las condiciones establecidas en el literal f) del artículo 50 del Reglamento.*



MUNICIPALIDAD DISTRITAL DE MIRAFLORES

ADJUDICACIÓN SIMPLIFICADA N° 017-2024-MDM-2

SERVICIO DE CONSULTORÍA DE OBRA PARA LA SUPERVISIÓN DE OBRA: CREACIÓN DEL SERVICIO DE TRANSITABILIDAD PEATONAL Y VEHICULAR EN A.U.I.S. JUAN XXIII DEL DISTRITO DE MIRAFLORES - PROVINCIA DE AREQUIPA - DEPARTAMENTO DE AREQUIPA - ETAPA II – CON CUI 2523932 [BASES INTEGRADAS](#)

ANEXO N° 11

SOLICITUD DE BONIFICACIÓN DEL CINCO POR CIENTO (5%) POR TENER LA CONDICIÓN DE MICRO Y PEQUEÑA EMPRESA

Señores

COMITÉ DE SELECCIÓN

ADJUDICACIÓN SIMPLIFICADA N° 017-2024-MDM-2

Presente. -

Mediante el presente el suscrito, postor y/o Representante legal de [CONSIGNAR EN CASO DE SER PERSONA JURÍDICA], solicito la asignación de la bonificación del cinco por ciento (5%) sobre el puntaje total obtenido, debido a que mi representada cuenta con la condición de micro y pequeña empresa.

[CONSIGNAR CIUDAD Y FECHA]

.....
**Firma, Nombres y Apellidos del postor o
Representante legal o común, según corresponda**

Importante

- *Para asignar la bonificación, el órgano encargado de las contrataciones o comité de selección, según corresponda, verifica la página web del Ministerio de Trabajo y Promoción del Empleo en la sección consulta de empresas acreditadas en el REMYPE en el link <http://www2.trabajo.gob.pe/servicios-en-linea-2-2/>.*
- *Para que un consorcio pueda acceder a la bonificación, cada uno de sus integrantes debe cumplir con la condición de micro y pequeña empresa.*



MUNICIPALIDAD DISTRITAL DE MIRAFLORES
ADJUDICACIÓN SIMPLIFICADA N° 017-2024-MDM-2

SERVICIO DE CONSULTORÍA DE OBRA PARA LA SUPERVISIÓN DE OBRA: CREACIÓN DEL SERVICIO DE TRANSITABILIDAD PEATONAL Y VEHICULAR EN A.U.I.S. JUAN XXIII DEL DISTRITO DE MIRAFLORES - PROVINCIA DE AREQUIPA - DEPARTAMENTO DE AREQUIPA - ETAPA II – CON CUI 2523932 [BASES INTEGRADAS](#)

ANEXO N° 12

AUTORIZACIÓN DE NOTIFICACIÓN DE LA DECISIÓN DE LA ENTIDAD SOBRE LA SOLICITUD DE AMPLIACIÓN DE PLAZO MEDIANTE MEDIOS ELECTRÓNICOS DE COMUNICACIÓN

(DOCUMENTO A PRESENTAR EN EL PERFECCIONAMIENTO DEL CONTRATO)

Señores
COMITÉ DE SELECCIÓN
ADJUDICACIÓN SIMPLIFICADA N° 017-2024-MDM-2
Presente. -

El que se suscribe, [...], postor adjudicado y/o Representante Legal de [CONSIGNAR EN CASO DE SER PERSONA JURÍDICA], identificado con [CONSIGNAR TIPO DE DOCUMENTO DE IDENTIDAD] N° [CONSIGNAR NÚMERO DE DOCUMENTO DE IDENTIDAD], autorizo que durante la ejecución del contrato se me notifique al correo electrónico [INDICAR EL CORREO ELECTRÓNICO] lo siguiente:

✓ Notificación de la decisión de la Entidad respecto a la solicitud de ampliación de plazo.

[CONSIGNAR CIUDAD Y FECHA]

.....
**Firma, Nombres y Apellidos del postor o
Representante legal o común, según
corresponda**

Importante

La notificación de la decisión de la Entidad respecto a la solicitud de ampliación de plazo se efectúa por medios electrónicos de comunicación, siempre que se cuente con la autorización correspondiente y sea posible obtener un acuse de recibo a través del mecanismo utilizado.