

## **BASES ESTÁNDAR DE ADJUDICACIÓN SIMPLIFICADA PARA LA CONTRATACIÓN DE SERVICIOS EN GENERAL**

### **ADJUDICACIÓN SIMPLIFICADA N° 011-2025-SENASA**

PRIMERA CONVOCATORIA

### **CONTRATACIÓN DE SERVICIO DE MANTENIMIENTO INTEGRAL DE INVERNADERO**

## DEBER DE COLABORACIÓN

La Entidad y todo proveedor que se someta a las presentes Bases, sea como participante, postor y/o contratista, deben conducir su actuación conforme a los principios previstos en la Ley de Contrataciones del Estado.

En este contexto, se encuentran obligados a prestar su colaboración al OSCE y a la Secretaría Técnica de la Comisión de Defensa de la Libre Competencia del INDECOPI, en todo momento según corresponda a sus competencias, a fin de comunicar presuntos casos de fraude, colusión y corrupción por parte de los funcionarios y servidores de la Entidad, así como los proveedores y demás actores que participan en el proceso de contratación.

De igual forma, deben poner en conocimiento del OSCE y a la Secretaría Técnica de la Comisión de Defensa de la Libre Competencia del INDECOPI los indicios de conductas anticompetitivas que se presenten durante el proceso de contratación, en los términos del Decreto Legislativo N° 1034, "Ley de Represión de Conductas Anticompetitivas", o norma que la sustituya, así como las demás normas de la materia.

La Entidad y todo proveedor que se someta a las presentes Bases, sea como participante, postor y/o contratista del proceso de contratación deben permitir al OSCE o a la Secretaría Técnica de la Comisión de Defensa de la Libre Competencia del INDECOPI el acceso a la información referida a las contrataciones del Estado que sea requerida, prestar testimonio o absolución de posiciones que se requieran, entre otras formas de colaboración.

## **SECCIÓN GENERAL**

### **DISPOSICIONES COMUNES DEL PROCEDIMIENTO DE SELECCIÓN**

(ESTA SECCIÓN NO DEBE SER MODIFICADA EN NINGÚN EXTREMO, BAJO SANCIÓN DE NULIDAD)

## CAPÍTULO I ETAPAS DEL PROCEDIMIENTO DE SELECCIÓN

### 1.1. REFERENCIAS

Cuando en el presente documento se mencione la palabra Ley, se entiende que se está haciendo referencia a la Ley N° 30225, Ley de Contrataciones del Estado, y cuando se mencione la palabra Reglamento, se entiende que se está haciendo referencia al Reglamento de la Ley de Contrataciones del Estado aprobado por Decreto Supremo N° 344-2018-EF.

Las referidas normas incluyen sus respectivas modificaciones, de ser el caso.

### 1.2. CONVOCATORIA

Se realiza a través de su publicación en el SEACE de conformidad con lo señalado en el artículo 54 del Reglamento, en la fecha señalada en el calendario del procedimiento de selección, debiendo adjuntar las bases y resumen ejecutivo.

### 1.3. REGISTRO DE PARTICIPANTES

El registro de participantes se realiza conforme al artículo 55 del Reglamento. En el caso de un consorcio, basta que se registre uno (1) de sus integrantes.

#### Importante

- *Para registrarse como participante en un procedimiento de selección convocado por las Entidades del Estado Peruano, es necesario que los proveedores cuenten con inscripción vigente y estar habilitados ante el Registro Nacional de Proveedores (RNP) que administra el Organismo Supervisor de las Contrataciones del Estado (OSCE). Para obtener mayor información, se puede ingresar a la siguiente dirección electrónica: [www.rnp.gob.pe](http://www.rnp.gob.pe).*
- *Los proveedores que deseen registrar su participación deben ingresar al SEACE utilizando su Certificado SEACE (usuario y contraseña). Asimismo, deben observar las instrucciones señaladas en el documento de orientación “Guía para el registro de participantes electrónico” publicado en <https://www2.seace.gob.pe/>.*
- *En caso los proveedores no cuenten con inscripción vigente en el RNP y/o se encuentren inhabilitados o suspendidos para ser participantes, postores y/o contratistas, el SEACE restringirá su registro, quedando a potestad de estos intentar nuevamente registrar su participación en el procedimiento de selección en cualquier otro momento, dentro del plazo establecido para dicha etapa, siempre que haya obtenido la vigencia de su inscripción o quedado sin efecto la sanción que le impuso el Tribunal de Contrataciones del Estado.*

### 1.4. FORMULACIÓN DE CONSULTAS Y OBSERVACIONES A LAS BASES

La formulación de consultas y observaciones a las bases se efectúa de conformidad con lo establecido en los numerales 72.1 y 72.2 del artículo 72 del Reglamento, así como el literal a) del artículo 89 del Reglamento.

#### Importante

*No pueden formularse consultas ni observaciones respecto del contenido de una ficha de homologación aprobada. Las consultas y observaciones que se formulen sobre el particular, se tienen como no presentadas.*

### 1.5. ABSOLUCIÓN DE CONSULTAS, OBSERVACIONES E INTEGRACIÓN DE BASES

La absolución de consultas, observaciones e integración de las bases se realizan conforme a las disposiciones previstas en el numeral 72.4 del artículo 72 del Reglamento y el literal a) del artículo 89 del Reglamento.

#### Importante

- *No se absolverán consultas y observaciones a las bases que se presenten en forma física.*
- *Cuando exista divergencia entre lo indicado en el pliego de absolución de consultas y observaciones y la integración de bases, prevalece lo absuelto en el referido pliego; sin perjuicio, del deslinde de responsabilidades correspondiente.*

### 1.6. FORMA DE PRESENTACIÓN DE OFERTAS

Las ofertas se presentan conforme lo establecido en el artículo 59 y en el artículo 90 del Reglamento.

Las declaraciones juradas, formatos o formularios previstos en las bases que conforman la oferta deben estar debidamente firmados por el postor (firma manuscrita o digital, según la Ley N° 27269, Ley de Firmas y Certificados Digitales<sup>1</sup>). Los demás documentos deben ser visados por el postor. En el caso de persona jurídica, por su representante legal, apoderado o mandatario designado para dicho fin y, en el caso de persona natural, por este o su apoderado. No se acepta el pegado de la imagen de una firma o visto. Las ofertas se presentan foliadas.

#### Importante

- *Los formularios electrónicos que se encuentran en el SEACE y que los proveedores deben llenar para presentar sus ofertas, tienen carácter de declaración jurada.*
- *En caso la información contenida en los documentos escaneados que conforman la oferta no coincida con lo declarado a través del SEACE, prevalece la información declarada en los documentos escaneados.*
- *No se tomarán en cuenta las ofertas que se presenten en físico a la Entidad.*

### 1.7. PRESENTACIÓN Y APERTURA DE OFERTAS

El participante presentará su oferta de manera electrónica a través del SEACE, desde las 00:01 horas hasta las 23:59 horas del día establecido para el efecto en el cronograma del procedimiento; adjuntando el archivo digitalizado que contenga los documentos que conforman la oferta de acuerdo a lo requerido en las bases.

El participante debe verificar antes de su envío, bajo su responsabilidad, que el archivo pueda ser descargado y su contenido sea legible.

#### Importante

*Los integrantes de un consorcio no pueden presentar ofertas individuales ni conformar más de un consorcio en un procedimiento de selección, o en un determinado ítem cuando se trate de procedimientos de selección según relación de ítems.*

<sup>1</sup> Para mayor información sobre la normativa de firmas y certificados digitales ingresar a: <https://www.indecopi.gob.pe/web/firmas-digitales/firmar-y-certificados-digitales>

En la apertura electrónica de la oferta, el órgano encargado de las contrataciones o el comité de selección, según corresponda, verifica la presentación de lo exigido en la sección específica de las bases de conformidad con el numeral 73.2 del artículo 73 del Reglamento y determina si las ofertas responden a las características y/o requisitos y condiciones de los Términos de Referencia, detallados en la sección específica de las bases. De no cumplir con lo requerido, la oferta se considera no admitida.

## 1.8. EVALUACIÓN DE LAS OFERTAS

La evaluación de las ofertas se realiza conforme a lo establecido en el numeral 74.1 y el literal a) del numeral 74.2 del artículo 74 del Reglamento.

En el supuesto de que dos (2) o más ofertas empaten, la determinación del orden de prelación de las ofertas empatadas se efectúa siguiendo estrictamente el orden establecido en el numeral 91.1 del artículo 91 del Reglamento.

El desempate mediante sorteo se realiza de manera electrónica a través del SEACE.

### Importante

*En el caso de contratación de servicios en general que se presten fuera de la provincia de Lima y Callao, cuyo valor estimado no supere los doscientos mil Soles (S/ 200,000.00), a solicitud del postor se asigna una bonificación equivalente al diez por ciento (10%) sobre el puntaje total obtenido por los postores con domicilio en la provincia donde prestará el servicio, o en las provincias colindantes, sean o no pertenecientes al mismo departamento o región. El domicilio es el consignado en la constancia de inscripción ante el RNP<sup>2</sup>. Lo mismo aplica en el caso de procedimientos de selección por relación de ítems, cuando algún ítem no supera el monto señalado anteriormente.*

## 1.9. CALIFICACIÓN DE OFERTAS

La calificación de las ofertas se realiza conforme a lo establecido en los numerales 75.1 y 75.2 del artículo 75 del Reglamento.

## 1.10. SUBSANACIÓN DE LAS OFERTAS

La subsanación de las ofertas se sujeta a lo establecido en el artículo 60 del Reglamento. El plazo que se otorgue para la subsanación no puede ser inferior a un (1) día hábil

La solicitud de subsanación se realiza de manera electrónica a través del SEACE y será remitida al correo electrónico consignado por el postor al momento de realizar su inscripción en el RNP, siendo su responsabilidad el permanente seguimiento de las notificaciones a dicho correo. La notificación de la solicitud se entiende efectuada el día de su envío al correo electrónico.

La presentación de las subsanaciones se realiza a través del SEACE. No se tomará en cuenta la subsanación que se presente en físico a la Entidad.

## 1.11. RECHAZO DE LAS OFERTAS

Previo al otorgamiento de la buena pro, el órgano encargado de las contrataciones o el comité de selección, según corresponda, revisa las ofertas económicas que cumplen los requisitos de calificación, de conformidad con lo establecido para el rechazo de ofertas, previsto en el artículo 68 del Reglamento, de ser el caso.

<sup>2</sup> La constancia de inscripción electrónica se visualizará en el portal web del Registro Nacional de Proveedores: [www.rnp.gob.pe](http://www.rnp.gob.pe)

De rechazarse alguna de las ofertas calificadas, el órgano encargado de las contrataciones o el comité de selección, según corresponda, revisa el cumplimiento de los requisitos de calificación de los postores que siguen en el orden de prelación, en caso las hubiere.

#### **1.12. OTORGAMIENTO DE LA BUENA PRO**

Definida la oferta ganadora, el órgano encargado de las contrataciones o el comité de selección, según corresponda, otorga la buena pro mediante su publicación en el SEACE, incluyendo el cuadro comparativo y las actas debidamente motivadas de los resultados de la admisión, no admisión, evaluación, calificación, descalificación, rechazo y el otorgamiento de la buena pro.

#### **1.13. CONSENTIMIENTO DE LA BUENA PRO**

Cuando se hayan presentado dos (2) o más ofertas, el consentimiento de la buena pro se produce a los cinco (5) días hábiles siguientes de la notificación de su otorgamiento, sin que los postores hayan ejercido el derecho de interponer el recurso de apelación.

En caso que se haya presentado una sola oferta, el consentimiento de la buena pro se produce el mismo día de la notificación de su otorgamiento.

El consentimiento del otorgamiento de la buena pro se publica en el SEACE al día hábil siguiente de producido.

##### **Importante**

*Una vez consentido el otorgamiento de la buena pro, el órgano encargado de las contrataciones o el órgano de la Entidad al que se haya asignado tal función realiza la verificación de la oferta presentada por el postor ganador de la buena pro conforme lo establecido en el numeral 64.6 del artículo 64 del Reglamento.*

## CAPÍTULO II

### SOLUCIÓN DE CONTROVERSIAS DURANTE EL PROCEDIMIENTO DE SELECCIÓN

#### 2.1. RECURSO DE APELACIÓN

A través del recurso de apelación se pueden impugnar los actos dictados durante el desarrollo del procedimiento de selección hasta antes del perfeccionamiento del contrato.

El recurso de apelación se presenta ante la Entidad convocante, y es conocido y resuelto por su Titular, cuando el valor estimado sea igual o menor a cincuenta (50) UIT. Cuando el valor estimado sea mayor a dicho monto, el recurso de apelación se presenta ante y es resuelto por el Tribunal de Contrataciones del Estado.

En los procedimientos de selección según relación de ítems, el valor estimado total del procedimiento determina ante quién se presenta el recurso de apelación.

Los actos que declaren la nulidad de oficio, la cancelación del procedimiento de selección y otros actos emitidos por el Titular de la Entidad que afecten la continuidad de este, se impugnan ante el Tribunal de Contrataciones del Estado.

#### Importante

- *Una vez otorgada la buena pro, el órgano encargado de las contrataciones o el comité de selección, según corresponda, está en la obligación de permitir el acceso de los participantes y postores al expediente de contratación, salvo la información calificada como secreta, confidencial o reservada por la normativa de la materia, a más tardar dentro del día siguiente de haberse solicitado por escrito.*

*Luego de otorgada la buena pro no se da a conocer las ofertas cuyos requisitos de calificación no fueron analizados y revisados por el órgano encargado de las contrataciones o el comité de selección, según corresponda.*

- *A efectos de recoger la información de su interés, los postores pueden valerse de distintos medios, tales como: (i) la lectura y/o toma de apuntes, (ii) la captura y almacenamiento de imágenes, e incluso (iii) pueden solicitar copia de la documentación obrante en el expediente, siendo que, en este último caso, la Entidad deberá entregar dicha documentación en el menor tiempo posible, previo pago por tal concepto.*
- *El recurso de apelación se presenta ante la Mesa de Partes del Tribunal o ante las oficinas desconcentradas del OSCE, o en la Unidad de Trámite Documentario de la Entidad, según corresponda.*

#### 2.2. PLAZOS DE INTERPOSICIÓN DEL RECURSO DE APELACIÓN

La apelación contra el otorgamiento de la buena pro o contra los actos dictados con anterioridad a ella se interpone dentro de los cinco (5) días hábiles siguientes de haberse notificado el otorgamiento de la buena pro.

La apelación contra los actos dictados con posterioridad al otorgamiento de la buena pro, contra la declaración de nulidad, cancelación y declaratoria de desierto del procedimiento, se interpone dentro de los cinco (5) días hábiles siguientes de haberse tomado conocimiento del acto que se desea impugnar.



### CAPÍTULO III DEL CONTRATO

#### 3.1. PERFECCIONAMIENTO DEL CONTRATO

Los plazos y el procedimiento para perfeccionar el contrato se realiza conforme a lo indicado en el artículo 141 del Reglamento.

El contrato se perfecciona con la suscripción del documento que lo contiene, salvo en los contratos cuyo monto del valor estimado no supere los doscientos mil Soles (S/ 200,000.00), en los que se puede perfeccionar con la recepción de la orden de servicios, conforme a lo previsto en la sección específica de las bases.

En el caso de procedimientos de selección por relación de ítems, se puede perfeccionar el contrato con la suscripción del documento o con la recepción de una orden de servicios, cuando el valor estimado del ítem corresponda al parámetro establecido en el párrafo anterior.

#### Importante

*El órgano encargado de las contrataciones o el comité de selección, según corresponda, debe consignar en la sección específica de las bases la forma en que se perfeccionará el contrato, sea con la suscripción del contrato o la recepción de la orden de servicios. En caso la Entidad perfeccione el contrato con la recepción de la orden de servicios no debe incluir la proforma del contrato establecida en el Capítulo V de la sección específica de las bases.*

Para perfeccionar el contrato, el postor ganador de la buena pro debe presentar los documentos señalados en el artículo 139 del Reglamento y los previstos en la sección específica de las bases.

#### 3.2. GARANTÍAS

Las garantías que deben otorgar los postores y/o contratistas, según corresponda, son las de fiel cumplimiento del contrato y por los adelantos.

##### 3.2.1. GARANTÍA DE FIEL CUMPLIMIENTO

Como requisito indispensable para perfeccionar el contrato, el postor ganador debe entregar a la Entidad la garantía de fiel cumplimiento del mismo por una suma equivalente al diez por ciento (10%) del monto del contrato original. Esta se mantiene vigente hasta la conformidad de la recepción de la prestación a cargo del contratista.

##### 3.2.2. GARANTÍA DE FIEL CUMPLIMIENTO POR PRESTACIONES ACCESORIAS

En las contrataciones que conllevan la ejecución de prestaciones accesorias, tales como mantenimiento, reparación o actividades afines, se otorga una garantía adicional por una suma equivalente al diez por ciento (10%) del monto del contrato de la prestación accesoria, la misma que debe ser renovada periódicamente hasta el cumplimiento total de las obligaciones garantizadas.

#### Importante

- *En los contratos cuyos montos sean iguales o menores a doscientos mil Soles (S/ 200,000.00), no corresponde presentar garantía de fiel cumplimiento de contrato ni garantía de fiel cumplimiento por prestaciones accesorias. Dicha excepción también aplica a los contratos derivados de procedimientos de selección por relación de ítems, cuando el monto del ítem adjudicado o la sumatoria de los montos de los ítems adjudicados no superen el monto señalado anteriormente, conforme a lo dispuesto en el literal a) del artículo 152 del Reglamento.*
- *En los contratos periódicos de prestación de servicios en general que celebren las Entidades con las micro y pequeñas empresas, estas últimas pueden otorgar como garantía de fiel cumplimiento el diez por ciento (10%) del monto del contrato, porcentaje que es retenido por la Entidad durante la primera mitad del número total de pagos a realizarse, de forma prorrateada en cada pago, con cargo a ser devuelto a la finalización del mismo, conforme lo establecen los numerales 149.4 y 149.5 del artículo 149 del Reglamento y el numeral 151.2 del artículo 151 del Reglamento.*

### 3.2.3. GARANTÍA POR ADELANTO

En caso se haya previsto en la sección específica de las bases la entrega de adelantos, el contratista debe presentar una garantía emitida por idéntico monto conforme a lo estipulado en el artículo 153 del Reglamento.

### 3.3. REQUISITOS DE LAS GARANTÍAS

Las garantías que se presenten deben ser incondicionales, solidarias, irrevocables y de realización automática en el país, al solo requerimiento de la Entidad. Asimismo, deben ser emitidas por empresas que se encuentren bajo la supervisión directa de la Superintendencia de Banca, Seguros y Administradoras Privadas de Fondos de Pensiones y que cuenten con clasificación de riesgo B o superior. Asimismo, deben estar autorizadas para emitir garantías; o estar consideradas en la última lista de bancos extranjeros de primera categoría que periódicamente publica el Banco Central de Reserva del Perú.

#### Importante

*Corresponde a la Entidad verificar que las garantías presentadas por el postor ganador de la buena pro y/o contratista cumplan con los requisitos y condiciones necesarios para su aceptación y eventual ejecución, sin perjuicio de la determinación de las responsabilidades funcionales que correspondan.*

#### Advertencia

*Los funcionarios de las Entidades no deben aceptar garantías emitidas bajo condiciones distintas a las establecidas en el presente numeral, debiendo tener en cuenta lo siguiente:*

- 1. La clasificadora de riesgo que asigna la clasificación a la empresa que emite la garantía debe encontrarse listada en el portal web de la SBS (<http://www.sbs.gob.pe/sistema-financiero/clasificadoras-de-riesgo>).*
- 2. Se debe identificar en la página web de la clasificadora de riesgo respectiva, cuál es la clasificación vigente de la empresa que emite la garantía, considerando la vigencia a la fecha de emisión de la garantía.*
- 3. Para fines de lo establecido en el artículo 148 del Reglamento, la clasificación de riesgo B, incluye las clasificaciones B+ y B.*
- 4. Si la empresa que otorga la garantía cuenta con más de una clasificación de riesgo emitida por distintas empresas listadas en el portal web de la SBS, bastará que en una de ellas cumpla con la clasificación mínima establecida en el Reglamento.*

*En caso exista alguna duda sobre la clasificación de riesgo asignada a la empresa emisora de la garantía, se deberá consultar a la clasificadora de riesgos respectiva.*

*De otro lado, además de cumplir con el requisito referido a la clasificación de riesgo, a efectos de verificar si la empresa emisora se encuentra autorizada por la SBS para emitir garantías, debe revisarse el portal web de dicha Entidad (<http://www.sbs.gob.pe/sistema-financiero/relacion-de-empresas-que-se-encuentran-autorizadas-a-emitir-cartas-fianza>).*

*Los funcionarios competentes deben verificar la autenticidad de la garantía a través de los mecanismos establecidos (consulta web, teléfono u otros) por la empresa emisora.*

### **3.4. EJECUCIÓN DE GARANTÍAS**

La Entidad puede solicitar la ejecución de las garantías conforme a los supuestos contemplados en el artículo 155 del Reglamento.

### **3.5. ADELANTOS**

La Entidad puede entregar adelantos directos al contratista, los que en ningún caso exceden en conjunto del treinta por ciento (30%) del monto del contrato original, siempre que ello haya sido previsto en la sección específica de las bases.

### **3.6. PENALIDADES**

#### **3.6.1. PENALIDAD POR MORA EN LA EJECUCIÓN DE LA PRESTACIÓN**

En caso de retraso injustificado del contratista en la ejecución de las prestaciones objeto del contrato, la Entidad le aplica automáticamente una penalidad por mora por cada día de atraso, de conformidad con el artículo 162 del Reglamento.

#### **3.6.2. OTRAS PENALIDADES**

La Entidad puede establecer penalidades distintas a la mencionada en el numeral precedente, según lo previsto en el artículo 163 del Reglamento y lo indicado en la sección específica de las bases.

Estos dos tipos de penalidades se calculan en forma independiente y pueden alcanzar cada una un monto máximo equivalente al diez por ciento (10%) del monto del contrato vigente, o de ser el caso, del ítem que debió ejecutarse.

### **3.7. INCUMPLIMIENTO DEL CONTRATO**

Las causales para la resolución del contrato, serán aplicadas de conformidad con el artículo 36 de la Ley y 164 del Reglamento.

### **3.8. PAGOS**

El pago se realiza después de ejecutada la respectiva prestación, pudiendo contemplarse pagos a cuenta, según la forma establecida en la sección específica de las bases o en el contrato.

La Entidad paga las contraprestaciones pactadas a favor del contratista dentro de los diez (10) días calendario siguientes de otorgada la conformidad de los servicios, siempre que se verifiquen las condiciones establecidas en el contrato para ello, bajo responsabilidad del funcionario competente.

La conformidad se emite en un plazo máximo de siete (7) días de producida la recepción salvo que se requiera efectuar pruebas que permitan verificar el cumplimiento de la obligación, en cuyo caso la conformidad se emite en un plazo máximo de quince (15) días, bajo responsabilidad del funcionario que debe emitir la conformidad.

En el caso que se haya suscrito contrato con un consorcio, el pago se realizará de acuerdo a lo que se indique en el contrato de consorcio.

**Advertencia**

*En caso de retraso en los pagos a cuenta o pago final por parte de la Entidad, salvo que se deba a caso fortuito o fuerza mayor, esta reconoce al contratista los intereses legales correspondientes, de conformidad con el artículo 39 de la Ley y 171 del Reglamento, debiendo repetir contra los responsables de la demora injustificada.*

### 3.9. DISPOSICIONES FINALES

Todos los demás aspectos del presente procedimiento no contemplados en las bases se regirán supletoriamente por la Ley y su Reglamento, así como por las disposiciones legales vigentes.

## **SECCIÓN ESPECÍFICA**

### **CONDICIONES ESPECIALES DEL PROCEDIMIENTO DE SELECCIÓN**

(EN ESTA SECCIÓN LA ENTIDAD DEBERÁ COMPLETAR LA INFORMACIÓN EXIGIDA, DE ACUERDO A LAS INSTRUCCIONES INDICADAS)

## CAPÍTULO I GENERALIDADES

### 1.1. ENTIDAD CONVOCANTE

Nombre : SERVICIO NACIONAL DE SANIDAD AGRARIA  
RUC N° : 20131373075  
Domicilio legal : Av. La Molina N° 1915 La Molina, Lima  
Teléfono: : (01) 313-3300  
Correo electrónico: : [wleiva@senasa.gob.pe](mailto:wleiva@senasa.gob.pe)

### 1.2. OBJETO DE LA CONVOCATORIA

El presente procedimiento de selección tiene por objeto la contratación del servicio de MANTENIMIENTO INTEGRAL DEL INVERNADERO.

### 1.3. EXPEDIENTE DE CONTRATACIÓN

El expediente de contratación fue aprobado mediante AEC N° 025-2025-SENASA-OAD-ULO el 20 de marzo del 2025.

### 1.4. FUENTE DE FINANCIAMIENTO

Recursos Ordinarios

#### Importante

*La fuente de financiamiento debe corresponder a aquella prevista en la Ley de Equilibrio Financiero del Presupuesto del Sector Público del año fiscal en el cual se convoca el procedimiento de selección.*

### 1.5. SISTEMA DE CONTRATACIÓN

El presente procedimiento se rige por el sistema A SUMA ALZADA, de acuerdo con lo establecido en el expediente de contratación respectivo.

### 1.6. DISTRIBUCIÓN DE LA BUENA PRO

No corresponde

### 1.7. ALCANCES DEL REQUERIMIENTO

El alcance de la prestación está definido en el Capítulo III de la presente sección de las bases.

### 1.8. PLAZO DE PRESTACIÓN DEL SERVICIO

Los servicios materia de la presente convocatoria se prestarán en el plazo de treinta y cinco (35) días calendario contabilizados a partir del día siguiente de la notificación de lo Orden de Servicio, en concordancia con lo establecido en el expediente de contratación.

### 1.9. COSTO DE REPRODUCCIÓN Y ENTREGA DE BASES

Los participantes registrados tienen el derecho de recabar un ejemplar de las bases, para cuyo efecto deben cancelar S/0.10 (Cero con 10/100 soles) por cada hoja, el pago podrán efectuarlo a través de depósito a cuenta de la Entidad, presentar el voucher en la Unidad de Logística sito Av. La Molina 1915, La Molina:

N ° de : 0000282499  
Cuenta  
Banco : Banco de la Nación  
N° CCI<sup>[1]</sup> : 018-000-000000282499-03

Adicionalmente, se indica que las bases son gratuitas desde el SEACE.

#### Importante

*El costo de entrega de un ejemplar de las bases no puede exceder el costo de su reproducción.*

### 1.10. BASE LEGAL

- Ley N° 28411 – Ley General del Sistema Nacional de Presupuesto Público
- Ley N° 32185 Ley de Presupuesto del Sector Público para el Año Fiscal 2025
- Ley N° 32186, Ley de Equilibrio Financiero del Presupuesto del Sector Público del año fiscal 2025
- Texto Único Ordenado de la Ley N° 30225, Ley de Contrataciones del Estado aprobado por Decreto Supremo N° 082-2019-EF.
- Decreto Supremo N° 344-2018-EF que aprueba el Reglamento de la Ley de Contrataciones del Estado.
- Decreto Supremo N° 004-2019-JUS - TUO de la Ley N° 27444, Ley del Procedimiento Administrativo General.
- Decreto Supremo N° 021-2019-JUS - TUO de la Ley N° 27806, Ley de Transparencia y de Acceso a la Información Pública
- 

Las referidas normas incluyen sus respectivas modificaciones, de ser el caso.

<sup>[1]</sup> En caso de transferencia interbancaria.

## CAPÍTULO II DEL PROCEDIMIENTO DE SELECCIÓN

### 2.1. CALENDARIO DEL PROCEDIMIENTO DE SELECCIÓN

Según el cronograma de la ficha de selección de la convocatoria publicada en el SEACE.

#### Importante

*De conformidad con la vigesimosegunda Disposición Complementaria Final del Reglamento, en caso la Entidad (Ministerios y sus organismos públicos, programas o proyectos adscritos) haya difundido el requerimiento a través del SEACE siguiendo el procedimiento establecido en dicha disposición, no procede formular consultas u observaciones al requerimiento.*

### 2.2. CONTENIDO DE LAS OFERTAS

La oferta contendrá, además de un índice de documentos<sup>3</sup>, la siguiente documentación:

#### 2.2.1. Documentación de presentación obligatoria

##### 2.2.1.1. Documentos para la admisión de la oferta

- a) Declaración jurada de datos del postor. (**Anexo N° 1**)
- b) Documento que acredite la representación de quien suscribe la oferta.

En caso de persona jurídica, copia del certificado de vigencia de poder del representante legal, apoderado o mandatario designado para tal efecto.

En caso de persona natural, copia del documento nacional de identidad o documento análogo, o del certificado de vigencia de poder otorgado por persona natural, del apoderado o mandatario, según corresponda.

En el caso de consorcios, este documento debe ser presentado por cada uno de los integrantes del consorcio que suscriba la promesa de consorcio, según corresponda.

#### Advertencia

*De acuerdo con el artículo 4 del Decreto Legislativo N° 1246, las Entidades están prohibidas de exigir a los administrados o usuarios la información que puedan obtener directamente mediante la interoperabilidad a que se refieren los artículos 2 y 3 de dicho Decreto Legislativo. En esa medida, si la Entidad es usuaria de la Plataforma de Interoperabilidad del Estado – PIDE<sup>4</sup> y siempre que el servicio web se encuentre activo en el Catálogo de Servicios de dicha plataforma, no corresponderá exigir el certificado de vigencia de poder y/o documento nacional de identidad.*

- c) Declaración jurada de acuerdo con el literal b) del artículo 52 del Reglamento (**Anexo N°2**)
- d) Declaración jurada de cumplimiento de los Términos de Referencia contenidos en el numeral 3.1 del Capítulo III de la presente sección. (**Anexo N° 3**)

<sup>3</sup> La omisión del índice no determina la no admisión de la oferta.

<sup>4</sup> Para mayor información de las Entidades usuarias y del Catálogo de Servicios de la Plataforma de Interoperabilidad del Estado – PIDE ingresar al siguiente enlace <https://www.gobiernodigital.gob.pe/interoperabilidad/>



- e) Declaración jurada de plazo de prestación del servicio. **(Anexo N° 4)**<sup>5</sup>
- f) Promesa de consorcio con firmas legalizadas, de ser el caso, en la que se consigne los integrantes, el representante común, el domicilio común y las obligaciones a las que se compromete cada uno de los integrantes del consorcio así como el porcentaje equivalente a dichas obligaciones. **(Anexo N° 5)**
- g) El precio de la oferta en moneda nacional. Adjuntar obligatoriamente el **Anexo N° 6**.

El precio total de la oferta y los subtotales que lo componen son expresados con dos (2) decimales. Los precios unitarios pueden ser expresados con más de dos (2) decimales.

**Importante**

- *El órgano encargado de las contrataciones o el comité de selección, según corresponda, verifica la presentación de los documentos requeridos. De no cumplir con lo requerido, la oferta se considera no admitida.*
- *En caso de requerir estructura de costos o análisis de precios, esta se presenta para el perfeccionamiento del contrato.*

**2.2.1.2. Documentos para acreditar los requisitos de calificación**

Incorporar en la oferta los documentos que acreditan los “**Requisitos de Calificación**” que se detallan en el numeral 3.2 del Capítulo III de la presente sección de las bases.

**2.2.2. Documentación de presentación facultativa:**

- a) En el caso de microempresas y pequeñas empresas integradas por personas con discapacidad, o en el caso de consorcios conformados en su totalidad por estas empresas, deben presentar la constancia o certificado con el cual acredite su inscripción en el Registro de Empresas Promocionales para Personas con Discapacidad<sup>6</sup>.
- b) Solicitud de bonificación por tener la condición de micro y pequeña empresa. **(Anexo N° 11)**

**Advertencia**

*El órgano encargado de las contrataciones o el comité de selección, según corresponda, no podrá exigir al postor la presentación de documentos que no hayan sido indicados en los acápites “Documentos para la admisión de la oferta”, “Requisitos de calificación” y “Factores de evaluación”.*

“El recurso de apelación se presenta ante la Unidad de Trámite Documentario de la Entidad.

En caso el participante o postor opte por presentar recurso de apelación y por otorgar la garantía mediante depósito en cuenta bancaria, se debe realizar el abono en:

N ° de Cuenta : 0000282499  
Banco : Banco de la Nación  
N° CCI<sup>7</sup> : 018-000-000000282499-03

<sup>5</sup> En caso de considerar como factor de evaluación la mejora del plazo de prestación del servicio, el plazo ofertado en dicho anexo servirá también para acreditar este factor.

<sup>6</sup> Dicho documento se tendrá en consideración en caso de empate, conforme a lo previsto en el artículo 91 del Reglamento.

<sup>7</sup> En caso de transferencia interbancaria.

### 2.3. REQUISITOS PARA PERFECCIONAR EL CONTRATO

El postor ganador de la buena pro debe presentar los siguientes documentos para perfeccionar el contrato:

- a) Contrato de consorcio con firmas legalizadas ante Notario de cada uno de los integrantes, de ser el caso.
- b) Código de cuenta interbancaria (CCI) o, en el caso de proveedores no domiciliados, el número de su cuenta bancaria y la entidad bancaria en el exterior.
- c) Copia de la vigencia del poder del representante legal de la empresa que acredite que cuenta con facultades para perfeccionar el contrato, cuando corresponda.
- d) Copia de DNI del postor en caso de persona natural, o de su representante legal en caso de persona jurídica.

#### Advertencia

*De acuerdo con el artículo 4 del Decreto Legislativo N° 1246, las Entidades están prohibidas de exigir a los administrados o usuarios la información que puedan obtener directamente mediante la interoperabilidad a que se refieren los artículos 2 y 3 de dicho Decreto Legislativo. En esa medida, si la Entidad es usuaria de la Plataforma de Interoperabilidad del Estado – PIDE<sup>8</sup> y siempre que el servicio web se encuentre activo en el Catálogo de Servicios de dicha plataforma, no corresponderá exigir los documentos previstos en los literales e) y f).*

- e) Domicilio para efectos de la notificación durante la ejecución del contrato.
- f) Autorización de notificación de la decisión de la Entidad sobre la solicitud de ampliación de plazo mediante medios electrónicos de comunicación<sup>9</sup>. (**Anexo N° 12**).
- g) Detalle de los precios unitarios del precio ofertado<sup>10</sup>.
- h) Estructura de costos<sup>11</sup>.
- i) Colegiatura y habilidad profesional del personal clave
- j) Constancia SCTR (salud y pensión) del personal que ejecutará el servicio

#### Importante

- *En caso que el postor ganador de la buena pro sea un consorcio, las garantías que presente este para el perfeccionamiento del contrato, así como durante la ejecución contractual, de ser el caso, además de cumplir con las condiciones establecidas en el artículo 33 de la Ley y en el artículo 148 del Reglamento, deben consignar expresamente el nombre completo o la denominación o razón social de los integrantes del consorcio, en calidad de garantizados, de lo contrario no podrán ser aceptadas por las Entidades. No se cumple el requisito antes indicado si se consigna únicamente la denominación del consorcio, conforme lo dispuesto en la Directiva Participación de Proveedores en Consorcio en las Contrataciones del Estado”.*
- *En los contratos periódicos de prestación de servicios en general que celebren las Entidades con las micro y pequeñas empresas, estas últimas pueden otorgar como garantía de fiel cumplimiento el diez por ciento (10%) del monto del contrato, porcentaje que es retenido por la Entidad durante la primera mitad del número total de pagos a realizarse, de forma prorrateada en cada pago, con cargo a ser devuelto a la finalización del mismo, conforme lo establece el numeral 149.4 del artículo 149 y el numeral 151.2 del artículo 151 del Reglamento. Para dicho efecto los postores deben encontrarse registrados en el REMYPE, consignando en la Declaración Jurada de Datos del Postor (Anexo N° 1) o en la solicitud de retención de la garantía durante el perfeccionamiento del contrato, que tienen la condición*

<sup>8</sup> Para mayor información de las Entidades usuarias y del Catálogo de Servicios de la Plataforma de Interoperabilidad del Estado – PIDE ingresar al siguiente enlace <https://www.gobiernodigital.gob.pe/interoperabilidad/>

<sup>9</sup> En tanto se implemente la funcionalidad en el SEACE, de conformidad con la Primera Disposición Complementaria Transitoria del Decreto Supremo N° 234-2022-EF.

<sup>10</sup> Incluir solo en caso de la contratación bajo el sistema a suma alzada.

<sup>11</sup> Incluir solo cuando resulte necesario para la ejecución contractual, identificar los costos de cada uno de los rubros que comprenden la oferta.

de MYPE, lo cual será verificado por la Entidad en el link <http://www2.trabajo.gob.pe/servicios-en-linea-2-2> opción consulta de empresas acreditadas en el REMYPE.

- En los contratos cuyos montos sean iguales o menores a doscientos mil Soles (S/ 200,000.00), no corresponde presentar garantía de fiel cumplimiento de contrato ni garantía de fiel cumplimiento por prestaciones accesorias. Dicha excepción también aplica a los contratos derivados de procedimientos de selección por relación de ítems, cuando el monto del ítem adjudicado o la sumatoria de los montos de los ítems adjudicados no supere el monto señalado anteriormente, conforme a lo dispuesto en el literal a) del artículo 152 del Reglamento.

#### Importante

- Corresponde a la Entidad verificar que las garantías presentadas por el postor ganador de la buena pro cumplan con los requisitos y condiciones necesarios para su aceptación y eventual ejecución, sin perjuicio de la determinación de las responsabilidades funcionales que correspondan.
- De conformidad con el Reglamento Consular del Perú aprobado mediante Decreto Supremo N° 076-2005-RE para que los documentos públicos y privados extendidos en el exterior tengan validez en el Perú, deben estar legalizados por los funcionarios consulares peruanos y refrendados por el Ministerio de Relaciones Exteriores del Perú, salvo que se trate de documentos públicos emitidos en países que formen parte del Convenio de la Apostilla, en cuyo caso bastará con que estos cuenten con la Apostilla de la Haya<sup>12</sup>.
- La Entidad no puede exigir documentación o información adicional a la consignada en el presente numeral para el perfeccionamiento del contrato.

## 2.4. PERFECCIONAMIENTO DEL CONTRATO

El contrato se perfecciona con la notificación de la Orden de Servicio. Para dicho efecto el postor ganador de la buena pro, dentro del plazo previsto en el artículo 141 del Reglamento, debe presentar la documentación requerida en Mesa de Partes del SENASA, Av. La Molina 1915, La Molina - Lima y en el horario de 08:00 hasta las 17:00 (lunes a viernes, excepto feriados), o a través de mesa de partes virtual: <https://mpv.senasa.gob.pe/MPV>

## 2.5. FORMA DE PAGO

La Entidad realizará el pago de la contraprestación pactada a favor del contratista en PAGO ÚNICO.

Para efectos del pago de las contraprestaciones ejecutadas por el contratista, la Entidad debe contar con la siguiente documentación:

- Informe del final del servicio con el consolidado de las metas ejecutadas anexando panel fotográfico del antes y después del servicio.
- Comprobante de pago.
- Conformidad emitida por el área usuaria y el responsable técnico del área de mantenimiento.

Dicha documentación se debe presentar en mesa de partes de la entidad sito en Av. La Molina N° 1915 La Molina, Lima, en el horario de 08:30 hasta las 17:00 (lunes a viernes, excepto feriados), o a través de mesa de partes virtual: <https://mpv.senasa.gob.pe/MPV>

<sup>12</sup> Según lo previsto en la Opinión N° 009-2016/DTN.

### CAPÍTULO III REQUERIMIENTO

#### Importante

De conformidad con el numeral 29.8 del artículo 29 del Reglamento, el área usuaria es responsable de la adecuada formulación del requerimiento, debiendo asegurar la calidad técnica y reducir la necesidad de su reformulación por errores o deficiencias técnicas que repercutan en el proceso de contratación.

#### 3.1. TERMINOS DE REFERENCIA

##### SOLICITANTE

Nombres y apellidos	Orlando Alberto Lucas Aguirre
Dirección / Sub Dirección / Unidad	Oficina del Centro de Diagnóstico de Producción (OCDP)
Oficina / Dirección /Área canalizadora	Unidad del Centro de Diagnóstico de Sanidad Vegetal
Denominación de la contratación	Servicio de Mantenimiento Integral del invernadero
UBG	

##### I. OBJETO DE LA CONTRATACIÓN:



El objeto del Servicio de Mantenimiento Integral del Invernadero es la de mejorar las condiciones de habitabilidad de las instalaciones.

##### II. FINALIDAD PÚBLICA:



Esta contratación se realiza con la finalidad de mantener en óptimas condiciones la infraestructura del Invernadero; asimismo proporcionar ambientes confortables y seguros para los usuarios.

##### DESCRIPCIÓN DEL SERVICIO:

###### Situación actual:



Los ambientes del invernadero se encuentran en mal estado, con paredes sucias y techos que necesitan limpieza. Las estructuras metálicas muestran signos de óxido y están despintadas, mientras que los techos de policarbonato en dos zonas específicas están deteriorados. Las mallas Raschel se han desprendido de los techos y están completamente deterioradas, al igual que las mallas Antiafida. Además, las puertas presentan despostilladuras y carecen de mantenimiento adecuado. Esta situación requiere una intervención urgente para restaurar el invernadero y asegurar un entorno limpio y funcional para sus usuarios.

###### Solución propuesta:

Se planea pintar los muros y la estructura metálica, además de reemplazar el techo de policarbonato en dos secciones conocidas como zona dos y zona tres. Adicionalmente, se llevará a cabo el reemplazo de todas las mallas Raschel y Antiafida.



Este plan permitirá mejorar significativamente la apariencia y funcionalidad del espacio, proporcionando una estructura más duradera y protegida. Estos cambios asegurarán un entorno más seguro y estético para todos los usuarios.

**FORMATO DE PARTIDAS Y METRADOS REFERENCIALES**

item	descripción	und	Metrado	Precio S/.	Parcial S/.
1.00	TRABAJOS PRELIMINARES				
1.10	TRANSPORTE DE EQUIPO Y HERRAMIENTAS	glb	1.00		
1.20	SEGURO COMPLEMENTARIO DE TRABAJO DE RIESGO	und	6.00		
1.30	DESMONTAJE DE COBERTURA DE POLICARBONATO EXISTENTE	M2	362.10		
1.40	LIMPIEZA DURANTE LA EJECUCION DEL SERVICIO Y ELIMINACION DE DESMONTE	glb	1.00		
2.00	PINTURA LATEX				
2.01	PINTURA ZONA 01 - INVERNADERO				
2.01.01	PINTADO DE MUROS CON PINTURA LATEX (02 MANOS)	M2	190.45		
2.02	PINTURA ZONA 02				
2.02.01	PINTADO DE MUROS CON PINTURA LATEX (02 MANOS)	M2	323.27		
2.03	PINTURA ZONA 03				
2.03.01	PINTADO DE MUROS CON PINTURA LATEX (02 MANOS)	glb	311.42		
2.04	PASADIZO EXTERIOR				
2.04.01	PINTADO DE MUROS CON PINTURA LATEX (02 MANOS)	ml	115.32		
2.05	MUROS Y TABIQUES				
2.05.01	MURO DE TABIQUERIA SECA E=8cm TIPO DRYWALL INC. ESTRUCTURA METALICA	ml	45.00		
2.05.02	SUMINISTRO E INSTALACION DE LUMINARIAS EN EL AREA DE ALMACEN INCL. CABLEADO Y 06 LUMINARIAS Y 04 INTERRUPTORES	Glb	1.00		
3.00	FALSO CIELO RASO				
3.01.01	SUMINISTRO E INSTALACION DE FALSO CIELO RASO	M2	88.00		
4.00	CARPINTERIA DE MADERA				
4.01.01	RESTAURACIÓN Y PINTADO DE MARCOS Y PUERTAS DE MADERA	UND	10.00		
5.00	CARPINTERIA DE ALUMINIO				
5.01.01	SUMINISTRO E INSTALACION DE UNA PUERTA DE ALUMINIO DE SIMILAR CARACTERISTICA AL EXISTENTE PARA EL ALMACEN (ZONA3)	UND	1.00		
5.02.02	REUBICACION E INSTALACION DE PUERTAS DE ALUMINIO EXSTENTE EN EL ALMACEN (ZONA 3)	UND	3.00		
6.00	PINTURA PARA LAS ESTRUCTURAS METALICAS				
6.01	PAZADIZO				
6.01.01	PINTURA EN CORREAS DE AMARRE DE ESTRUCTURA METALICA 2"x3"x30MT, CANT 03	ML	90.00		

6.01.02	PINTURA EN CORREAS DE AMARRE DE ESTRUCTURA METALICA 6"X6"X1.90MT CANT 10	ML	19.00		
6.01.03	PINTURA ESMALTE EPOXICO PARA ESTRUCTURA METALICA 02 MANOS COLUMNAS 6"X6"X2.30 MT, CANT 15 COL	ML	34.50		
6.02	COLUMNAS PRINCIPALES				
6.02.01	PINTURA ESMALTE EPOXICO PARA ESTRUCTURA METALICA 02 MANOS COLUMNAS 6"X12"X3.60 MT, CANT 35 COL	ML	126.00		
6.03	AREA DE POLICARBONATO				
6.03.01	PINTURA EN CORREAS DE AMARRE DE ESTRUCTURA METALICA 4"X2"X17MT, CANT 31	ML	527.00		
6.03.02	PINTURA EN VIGA PRINCIPAL DE ESTRUCTURA METALICA 6"X12"X21MT, CANT 05	ML	105.00		
6.03.03	PINTURA EN CORREAS DE AMARRE DE ESTRUCTURA METALICA 4"X2"X13MT, CANT 18	ML	234.00		
6.03.04	PINTURA EN VIGA PRINCIPAL DE ESTRUCTURA METALICA 6"X10"X15MT, CANT 04	ML	60.00		
6.04	AREA DE MALLAS				
6.04.01	PINTURA EN CORREAS DE AMARRE DE ESTRUCTURA METALICA 2"X3"X13MT, CANT 20	ML	260.00		
6.04.02	PINTURA EN CORREAS DE AMARRE DE ESTRUCTURA METALICA 2"X3"X17MT, CANT 07	ML	119.00		
6.04.03	PINTURA EN CORREAS DE AMARRE DE ESTRUCTURA METALICA 2"X3"X22MT, CANT 05	ML	110.00		
7.00	TECHOS				
7.01.01	SUMINISTRO E INSTALACION DE MALLAS RASCEL ALUMINIZADA AL 90% DE SOMBRA	M2	497.67		
7.01.02	SUMINISTRO E INSTALACION DE MALLA ANTIAFIDA MOSQUITERO	M2	56.93		
7.01.03	SUMINISTRO E INSTALACION DE POLICARBONATO ALVEOLAR E=8 MM	M2	362.10		
7.01.04	SUMINISTRO E INSTALACION DE CANALETA DE ALUZINC	ML	32.00		
costo Directo					
IGV 18%					
Costo Total					

## 1.0 TRABAJOS PRELIMINARES

El Área de Trabajo debe estar correctamente delimitada y señalizada designando las áreas de circulación y con la finalidad de preservar el normal funcionamiento de las actividades del Almacén y áreas aledañas.

### 1.10 TRANSPORTE DE EQUIPO Y HERRAMIENTAS

El contratista adoptará todas las medidas necesarias para el traslado de todo los equipos, maquinarias, andamios elevadores y elementos de seguridad para la ejecución del servicio, los cuales deben estar en perfecto estado, sin deterioro o fallas que puedan poner en peligro la seguridad del personal que ejecutara el servicio.

La unidad de medición será global (Glb)

### 1.20 SEGURO COMPLEMENTARIO DE TRABAJO DE RIESGO



El contratista deberá contar al inicio del plazo contractual con el (SCTR) para todo su personal, que brinda protección a los trabajadores expuestos a las actividades de riesgo determinadas en la Ley N° 26790.

La unidad de medición será por persona (Unid)



### 1.30 DESMONTAJE DE COBERTURA EXISTENTE (Policarbonato).

Esta partida considera el desmontaje total de la Cobertura de policarbonato existente de la zona 2 y zona 3 (según plano adjunto) el cual debe ser prolijo, para luego ser eliminado.

La unidad de medición será el metro cuadrado (m2)



### 1.4 LIMPIEZA DURANTE LA EJECUCION DEL SERVICIO Y ELIMINACION DE DESMONTE

Todo el material para eliminar se juntará en rumas alejadas del área de trabajo en sitios accesibles para su eliminación con vehículos adecuados (policarbonato, drywall, demoliciones, etc), el contratista debe tener limpio la zona de trabajo, teniendo en consideración que el invernadero va a seguir funcionando.

Unidad de Medida: la unidad de medida es global (glb).

## 2.00 PINTURA LATEX

### PINTURA ZONA 01 - INVERNADERO

#### Partidas 2.01.01, 2.01.02, 2.01.03, 2.01.04

Antes de iniciar los trabajos de pintura, serán protegidos los pisos, equipos, etc. para evitar salpicaduras y manchas, de tal manera que no queden sucios de polvo, pintura u otros.

La limpieza será permanente en la zona de los trabajos, y el desalojo de los materiales excedentes y desmonte correrá por cuenta del proveedor.

Las superficies por pintar deberán ser lijadas en su totalidad, masillado y empastado luego del retiro de la actual pintura.



Las superficies con imperfecciones serán resanadas y/o masilladas (paredes con huecos, descascarado, tarrajeo pobre o desprendimiento de pared).

En aquellas zonas que el cemento presente "salitre" y humedad, se usará previamente aditivos para el salitre en los muros.

La superficie para pintar debe estar libre de suciedad, grasa, aceite, pintura suelta, humedad y cualquier otro material extraño. La brocha o rodillo a usar para la aplicación de la pintura se deben encontrar en buen estado. Destape el envase de la pintura y mediante una paleta agítela hasta homogeneizarla. Agregue agua potable hasta que la pintura se pueda aplicar sin defectos. Así, para la 1ra capa use un máximo de 1 volumen de agua por 6 volúmenes de pintura. Aplique una capa delgada y uniforme, no recargar demasiado. Después de 4 h de secado, aplique la otra capa. Para la 2da capa use un máximo de 1 volumen de agua por 8 volúmenes de pintura. La superficie pintada puede lavarse después de 3 semanas de aplicación con jabón y agua.

Con relación a la calidad de la pintura esta debe ser de la más alta calidad, formulada a base de Resina vinil-acrílica. Tiene que ser lavable y de primera calidad Clase Superior.



No se iniciará la segunda mano hasta que la primera haya secado, al cabo de 2 horas como mínimo y 24 horas como máximo de aplicada la primera mano, dependiendo las condiciones climatológicas. La operación podrá hacerse con brocha o rodillo, el trabajo concluirá cuando las superficies queden perfectas.

Los trabajos serán ejecutados por operarios calificados, los que deberán estar debidamente identificados previo al inicio de estos.



Todo daño y/o perjuicio ocasionado a los bienes de la Institución producto de los trabajos, será pagado o repuesto por el proveedor en su totalidad.

El proveedor deberá movilizar al local donde ejecutara los trabajos, todos los equipos de trabajo y seguridad industrial necesarios para la ejecución, tales como: Escaleras, andamios metálicos, sogas, brochas, rodillos, cascos, correas de seguridad, guantes, etc. los que deberán ser garantizados por el proveedor, e incluidos en su oferta. La ejecución de esta partida se considera para el pintado exterior e incluye la instalación del andamio necesario para realizar esta labor



Los colores serán coordinados con el responsable del área y el área de mantenimiento. Dichos laboratorios serán pintados con los colores institucionales coordinados con el área

La unidad de medición será el metro cuadrado (m2)

## 2.05 MUROS Y TABIQUES

### 2.05.01 MURO DE TABIQUERIA SECA E=12cm TIPO DRYWALL INC. ESTRUCTURA METALICA

Se refiere a los tabiques de separación en los almacenes de acuerdo al plano propuesto, cuya estructura será con los mismos perfiles de acero galvanizado usado para los muros, el espesor del muro será de 12 cms y una estructura metálica



de 3 5/8".

Los materiales y sistema de instalación seguirán las especificaciones para tabiquería seca de planchas en ambas caras de fibrocemento de 12mm; previamente aprobada por el responsable del servicio.

Se construirán con una estructura metálica de parantes (trucks) y rieles (studs) de 0.9 mm de espesor en general y de 0.45 mm espesor. Se hará con una plancha por cara; en los materiales especificados y haciendo uso de todos los accesorios de refuerzo exigidos por el fabricante. Los parantes se deben colocar cada 40.5 cm..

Se preverá la instalación de aparatos sanitarios y que requerirán se deje listones de madera fijada vertical y horizontalmente a la estructura. En los perímetros de los vanos se reforzará con listones interiores de madera.

Las juntas de las planchas serán en bisel, irán masilladas, luego con una cinta de fibra de vidrio para junta y empastadas y emparejadas con el ras de las planchas.

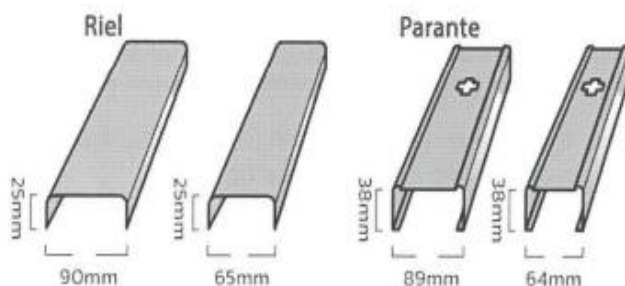

Medidas de la separación entre ejes de perfil para el emplacado vertical y horizontal.

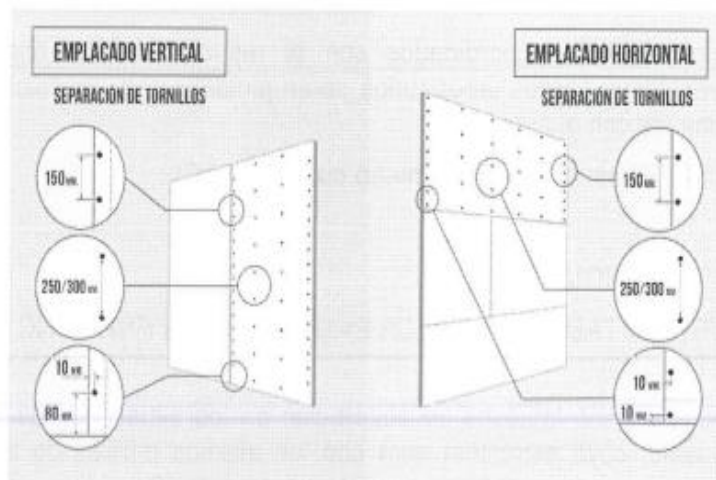

*La Unidad de medida es por metro cuadrado (m2).*

**2.05.02 SUMINISTRO E INSTALACION DE LUMINARIAS EN EL AREA DE ALMACEN  
INCL. CABLEADO Y 06 LUMINARIAS Y 04 INTERRUPTORES**

Esta partida considera el suministro de cables e instalación de 06 luminarias y 04 interruptores los cuales se van adecuar en el cielo raso de los almacenes, las luminarias serán de lampara led Panel 60 x60 de 40 w luz blanca, los interruptores de control, serán de material termoplástico similar a la marca Leviton, dos de un golpe, una de dos golpes, una de tres golpes. Tener en consideración que la infraestructura es existente, tiene instalaciones eléctricas, el tablero de distribución esta dentro del ambiente.

*El contratista suministrará e instalará los materiales para las salidas de alumbrado en techo y los interruptores, su ubicación y distancia entre salidas de alumbrado, será de acuerdo al plano propuesto.*

*El trabajo se ejecutará utilizando materiales de calidad, mano de obra calificada, las herramientas y los equipos adecuados*

*La unidad de medida es global (glb).*



**3.00 FALSO CIELO RASO  
3.01.01 SUMINISTRO E INSTALACION DE FALSO CIELO RASO**

Se refiere al suministro e instalación del falso cielo raso que se instalara en el área de almacenes cuya descripción es la de un sistema compuesto por baldosas acústicas de fibra mineral y perfiles de suspensión.

Coordinar con los otros trabajos incluidos los sistemas mecánicos, eléctricos y de partición. La instalación de conductos y los conductos por encima de sistema de suspensión deben completarse antes de la instalación del sistema de suspensión.

Instalar de acuerdo con las referencias estándares y las instrucciones del fabricante. Previamente a la instalación de los perfiles, determinar la altura en la que se instalará el cielo raso. Verificar las dimensiones de los ambientes y la modulación del cielo raso acústico, así como las condiciones de los perímetros a instalar, debiéndose previamente nivelar, y del techo del cual se suspenderá el mismo.

Los ejes de las T Principales tendrán un espaciamiento de 1.22m. Éstas se sujetarán con alambre galvanizado calibre 12 previamente tensado e instalado.

Unidad de medida: El falso cielo raso se mide por metro cuadrado (m²).



#### 4.00 CARPINTERIA DE MADERA

##### 4.01.01 RESTAURACIÓN Y PINTADO DE MARCOS Y PUERTAS DE MADERA



Esta partida corresponde al mantenimiento y pintado de las puertas y marcos de la zona 1 y parte de la Zona 2 (10 unidades), el proveedor debe dejar las puertas en perfecto estado de funcionamiento.

La unidad de medición será la unidad (und)

##### 5.00 CARPINTERIA DE ALUMINIO

##### 5.01.01 SUMINISTRO E INSTALACION DE UNA PUERTA DE ALUMINIO DE SIMILAR CARACTERISTICA AL EXISTENTE PARA EL ALMACEN (ZONA3)



Esta partida consiste en suministro e instalación de una puerta batiente y marcos de aluminio de 1.20 m x 2.10m, la mitad de melamine y la otra mitad de vidrio de 6 mm. La unidad comprende el elemento en su integridad, es decir, incluye el marco de aluminio, la hoja, los junquillos, bisagras (3 unidades), etc.; así como su colocación. La unidad también comprende la colocación de la cerradura tipo bola de acero inoxidable.

La unidad de medición será la unidad (und)



##### 5.01.02 REUBICACION E INSTALACION DE PUERTAS DE ALUMINIO EXSTENTE EN EL ALMACEN (ZONA 3)

Existen dos puertas la cual debe ser reubicadas de acuerdo con la nueva disposición, ello implica el traslado del elemento en su integridad e instalarlo en nueva ubicación indicada en los planos.

La unidad de medición será la unidad (und)

#### 6.00 PINTURA PARA LAS ESTRUCTURAS METALICAS

Partidas: 6.01.01, 6.01.02, 6.01.03, 6.02.01, 6.03.01, 6.03.02, 6.03.03, 6.03.04, 6.04.01, 6.04.02, 6.04.03

Esta partida corresponde al pintado de todas las estructuras metálicas de la zona 1, zona 2 y zona3 del invernadero, con pintura esmalte epoxico, incluido las columnas, correas, vigas etc,

##### **Tipo de Producto:**

Pintura epoxica de dos componentes.

##### **características:**

Esmalte Epoxi en base a resinas, especialmente desarrollado para proteger estructuras de hierro, concreto, y acero galvanizado que estén expuestos a ambientes muy corrosivos y/o ataques químicos. Por su alta resistencia a la abrasión



y resistencia química es ampliamente recomendado para el pintado de pisos y escaleras. Ideal para cualquier tipo de áreas de fabricación, exteriores de tanques, maquinarias, industrias químicas y cualquier otra superficie con exposición industrial. El correcto uso del producto consiste en la mezcla de dos componentes: Base y Catalizador, en las proporciones recomendadas.

Principales características:

- Resistencia química
- Fácil de aplicar
- Alta durabilidad. (En ambientes exteriores se decolora por efecto de la luz solar, sin embargo, su resistencia química se mantiene intacta).
- Resistente a la abrasión.

**Componentes:**

Resina Epóxica, resina poliamida, solventes, pigmentos, aditivos y cargas especiales.

**Color:**

Blanco

**Espesor de película seca:**

Aplicar entre 2 y 3 mils de espesor de película seca

**Relación de Mezcla:**

La relación de la pintura epoxica esta constituido por dos componentes, la mezcla de los componentes (A + B) será de acuerdo con lo indicado en las especificaciones de cada fabricante.

**Equipos de Aplicación:**

Pistola, brocha o rodillo.

**Mezcla y Aplicación:**

Agitar el contenido de cada envase por separado. Mezclar ambos componentes, en la proporción adecuada, con agitación mecánica continua hasta obtener una mezcla homogénea y sin grumos. Lista la mezcla, aplicar el material en capas uniformes reforzando cantos, vértices y aristas, traslapando la pasada anterior en un 30 a 50 % hasta obtener el espesor seco recomendado. Aplicar las capas siguientes dentro de los tiempos recomendados para ello. No usar pintura con la vida útil de la mezcla cumplida. En superficies muy porosas es recomendable aplicar la primera mano más diluida para lograr una mayor penetración del producto en toda el área. Se recomienda preparar solo lo necesario para una jornada de 8 horas, para evitar pérdidas innecesarias del producto mezclado.

**Preparación de Superficie:**

La superficie para pintar debe estar completamente limpia y seca, libre de grasa, aceite, pintura en mal estado y otros contaminantes. En caso de tener superficies contaminadas con grasas o aceites se debe lavar con solventes, agua, jabón u otros detergentes industriales adecuados según el grado de contaminación detectada. La durabilidad de la pintura aplicada dependerá en gran parte de la calidad del trabajo hecho en la preparación de la superficie y el fondo seleccionado. Si la superficie a pintar es muy lisa se recomienda mejorar el perfil de anclaje, lijando adecuadamente la superficie para evitar problemas de desprendimiento.

La unidad de medición metro lineal (ML)



## 7.00 TECHOS

### 7.01.01 SUMINISTRO E INSTALACION DE MALLAS RASCHEL ALUMINIZADA AL 90% DE SOMBRA



La característica más destacada de la **mallas Raschel aluminizada** es su **capacidad de reflexión de la luz y el calor**. El recubrimiento de aluminio permite que la malla refleje una cantidad significativa de luz solar y radiación térmica, lo que proporciona varias ventajas:

- **Reducción de la Temperatura:** Al reflejar el calor, ayuda a disminuir la temperatura bajo la malla, creando un ambiente más fresco y agradable.
- **Protección contra los Rayos UV:** Su tratamiento especial contra la radiación UV prolonga la vida útil de la malla y protege lo que está debajo de ella.
- **Ahorro de Energía:** En aplicaciones agrícolas e industriales, puede contribuir al ahorro de energía al reducir la necesidad de sistemas de refrigeración adicionales.
- **Durabilidad:** La malla es resistente y duradera, con una vida útil que puede extenderse hasta 10 años en condiciones exteriores exigentes.

La malla Raschel aluminizada a suministrar será de una eficiencia del 90% en el bloqueo de la luz solar y serán compuesto con los siguientes materiales:

**Polietileno de Alta Densidad (PEAD):** Es el material base utilizado en su elaboración. Este tipo de polietileno es conocido por su resistencia a la tracción, durabilidad y flexibilidad.

**Aditivos para Protección UV:** Se añaden para aumentar la resistencia de la malla a la degradación causada por la exposición prolongada al sol. Estos aditivos ayudan a prolongar la vida útil de la malla.

**Recubrimiento de Aluminio:** El recubrimiento de aluminio es lo que da a la malla su característica de reflexión de luz y calor. Este recubrimiento no solo mejora las propiedades térmicas de la malla, sino que también refuerza su estructura. Con una eficiencia del 90% en el bloqueo de la luz solar

*La unidad de medición será el metro cuadrado (m2)*

### 7.01.02 SUMINISTRO E INSTALACION DE MALLA ANTIAFIDA MOSQUITERO

*Antiáfida es una malla tejida en polietileno para proteger los cultivos en invernaderos de las moscas y de los pulgones. La particular sección del hilo conforma un tejido muy denso y apretado que impide el paso de los insectos, pero no el paso del aire entre el exterior y el interior del invernadero.*

CARACTERISTICAS  
10X8 hilos/cm2



Color: blanco  
Material: monofilamentos de Polietileno de Alta Densidad (100%HDPE)  
Tamaño del agujero: 0.26 mm x 0.82 mm  
Diametro del hilo: 0.22 – 0.24 mm  
Resistencia a la ruptura: 24kg/cm2 ASTM D- 3786)  
Borde: Reforzado  
Traspaso de Luz: 70%  
Traspaso de aire: 40%  
Sombra: 7%  
Estabilización: U.V. por 5 años.

La malla se instalará sobre los soportes existentes, los cuales deben de asegurarse utilizando clip, bridas, tuercas, de tal manera que estén bien tensados como las mallas existentes.

La unidad de medición será el metro cuadrado (m2)

#### 7.01.03 SUMINISTRO E INSTALACION DE POLICARBONATO ALVEOLAR E=8 MM

##### Descripción

Se procederá a instalar las planchas de policarbonato alveolar en las estructuras existentes de las zonas 2 y 3 del invernadero. Esta instalación se realizará después de desmontar el policarbonato actual y de pintar las estructuras metálicas.

##### Materiales

###### Planchas de policarbonato:

Planchas de policarbonato alveolar, de 8 mm según indicación en planos. Son planchas de alta transmisión de luz, y 100% de bloqueos de radiación UV. Comparativamente son 1/16 del peso del vidrio común, y 1/3 del acrílico en sus mismos espesores, con una resistencia a la rotura de 200 veces más que el vidrio. Material , resistente a la intemperie de -40°C a 120°C.

Para las coberturas de este proyecto en general, se utilizará plancha del tipo Primalite o similar, de 8 mm. de espesor, planchas de 2.10 ancho x largo hasta 11.80 m., con 32% de transmisión de luz y colores (según norma ASTM D1003) y con capa que limita la transmisión de radiación infrarroja. Factor U (en Watt/m2 por °C según norma ASTM C236) de 2.30. Coeficiente de sombreo SC de 0.37 y Coeficiente solar de aumento de color SHGC de 0.31.

Sistemas de conexión: Se utilizarán conectores de policarbonato, compuestos de base y tapa, con pernos de sujeción ocultos, recomendados por el fabricante de las planchas.

Planchas de fierro galvanizado de 1/16" de espesor para las canaletas y remates de borde detalladas en la lámina de detalles.

Flashings para los bordes de encuentros con los muros para evitar la filtración de



lluvias.

Cintas de sellamiento de los alveolos, canales de remate y otros accesorios recomendados por el fabricante.

### **Instalación**

Para recibir óptimos resultados de las placas alveolares de Policarbonato, se seguirán las siguientes instrucciones:

#### **Grado Solar**

La cara de las placas, revestida especialmente contra los rayos UV, debe ser instalada en toda ocasión, hacia el lado externo de la construcción. Por lo general, la instalación de las placas alveolares debe ser realizada como último paso del proyecto en construcción.



Antes de comenzar con la instalación de las placas, se ha de separar una franja de 05cm del polietileno de protección de los bordes de estas, para facilitar su separación total al finalizar la instalación de las placas alveolares en dicho proyecto.

#### **Dirección de Montaje de las Placas**

Las nervaduras deberán siempre ser montadas en dirección vertical o lo más próximamente a ésta.

#### **Expansión Térmica del Policarbonato**

Dada dicha condición natural del material de las placas, es necesario permitirles un espacio de dilatación de unos 4 mm por cada metro de placa en cada dirección.

#### **Soporte metálico:**

Se utilizará el soporte metálico existente.

Las cintas de sello para los alveolos deben garantizar la respiración de estos, colocándose de la manera correcta recomendada por el fabricante, de tal manera que garantice que los alveolos no condensen la humedad en el interior y por consiguiente no se generen hongos en su interior.

Las perforaciones no permitirán que se raje el policarbonato, y deberán realizarse con sumo cuidado, y deberán estar adecuadamente sellados para evitar la filtración de agua.

La unidad de medición será el metro cuadrado (m2)



## **7.01.04 CANALETAS DE DRENAJE PLUVIAL**

Esta partida consiste en el suministro e instalación de la canaleta de Aluzinc de la misma medida de la existente, profundidad de 10 cm, ancho de 10 cm, fijada a la estructura con abrazaderas. La longitud total es de 16.00 metros por tramo.

La fabricación de la canaleta pluvial se recomienda que sea una sola pieza o máxima de dos piezas, el traslape entre canaleta debe ser de 20 cm como mínimo, la fabricación debe ser al frío.

### **Características**

Material	:	Acero Zincalum ASTM A792, AZ 150.
Espesores	:	0,40mm.
Pintura	:	Poliéster líquida de espesor 25 micras, sobre primer uretano.
Color	:	BLANCO



Pendiente : 1%.

#### Detalle de Instalación

1. Cinta butil 3/8" a lo largo del traslape longitudinal.
2. Capuchón metálico.
3. Tornillo autoperforante con traslape, sobre estructura de apoyo para fijar canaleta y techo existente.

La unidad de medición será el metro lineal (ml)

#### OBLIGACIONES Y RESPONSABILIDADES DEL CONTRATISTA

- El contratista tiene la responsabilidad de verificar las condiciones básicas donde se ejecutará el servicio tales como: vías de acceso, agua, desagüe, energía eléctrica, así como realizar la visita técnica antes de enviar su oferta.
- El contratista asumirá la responsabilidad técnica total por los servicios profesionales prestados para la ejecución del servicio, en razón que el contratista es el responsable absoluto de la ejecución del servicio, deberá garantizar la calidad de esta y responder por el trabajo realizado, hasta la conformidad del servicio.
- El contratista deberá entregar el servicio con acabado a satisfacción del usuario.
- El contratista deberá emplear los equipos y maquinarias requeridas, así como personal profesional o técnico calificado, obreros especializados y demás personal necesario para la correcta realización de los trabajos.
- El contratista es responsable de tomar todas las medidas de seguridad necesarias para evitar peligros con la integridad, la vida y la propiedad de las personas, instituciones o firmas durante la realización del proyecto.
- Es obligación y responsabilidad del contratista asumir los costos de reparación de los daños que se ocasionen a las redes eléctricas, agua, desagüe, teléfonos y demás terceros, la negativa del contratista en reparar el daño causado será causal de resolución de contrato, sin perjuicio de que la entidad o las empresas de servicio ejecuten los trabajos con cargo al descuento en el pago correspondiente y/o garantías de fiel cumplimiento, de ser el caso.
- Será de responsabilidad del contratista establecer y ejecutar un sistema de control óptimo, que garantice la máxima calidad del proceso constructivo en general.
- El contratista asumirá los implementos de seguridad para los trabajadores que realizarán el servicio.
- En caso se determine que los materiales no cumplen con las características requeridas en el capítulo III, este material y/o insumo no será aceptado ni recibido por el Supervisor del SENASA, quien solicitará el cambio respectivo, rechazará el material, no permitiendo su ingreso al lugar de trabajo.
- En el caso que el Contratista no efectúe el cambio de los materiales observados en un plazo no mayor de cinco (5) días calendario y habiéndose desestimado el descargo o sustento del Contratista, el Supervisor del SENASA podrá paralizar los trabajos por incumplimiento del contrato, sin perjuicio de aplicar las penalidades (referida a la penalidad por mora) y ejecución de las garantías correspondientes.







- Todo el personal del contratista incluido los profesionales, previo al inicio de sus labores en el presente servicio, deberá contar con su respectivo seguro contra todo riesgo (SCTR) la cobertura de dicho seguro será sin límite al 100% sin copago ni deducible y deberá portar y utilizar en todo momento su vestimenta o uniforme de trabajo, así como su equipo de protección personal (EPP).
- No registrar evaluaciones de desempeño negativo o incumplimiento en las actividades asignadas en procesos anteriores.
- Está prohibida la subcontratación, de acuerdo con lo señalado en el artículo 35 de la ley de contrataciones por el estado.
- El Contratista se compromete a cumplir y a observar lo establecido en la Ley de Seguridad y Salud en el Trabajo y su Reglamento, así como de otras disposiciones legales vinculadas durante la ejecución de las prestaciones a su cargo; obligándose a dotar, proveer y/o administrar a cada uno de sus trabajadores los implementos de seguridad que corresponda de acuerdo al grado y/o nivel de riesgo que pueda evidenciarse en el desarrollo de las actividades propias de la presente contratación dentro de las instalaciones del SENASA; así como garantizar la contratación de los respectivos seguros de acuerdo a la normatividad vigente

#### IV. REQUISITOS DEL PROVEEDOR

El proveedor deberá ser una persona natural o jurídica con experiencia en servicios iguales o similares al objeto de la contratación, y deberá disponer de una organización, y equipamiento que garanticen el cumplimiento del servicio en forma plena y eficiente durante la vigencia del contrato. Deberá contar con Registro Nacional de Proveedor en servicios vigente y no tener impedimento ni estar inhabilitado para contratar con el Estado.

Por ser el servicio para ejecutar destinado a una infraestructura pública, el CONTRATISTA deberá conocer las normas y reglamentos que regulan la prestación de este tipo de servicio.

#### 4.1.0 RECURSOS PARA PROVEER POR EL PROVEEDOR

##### 4.1.1 Personal

**Personal mínimo requerido:**

- **Ingeniero Residente:** Será el responsable técnico en la ejecución del servicio por parte del contratista quien asumirá la responsabilidad, por todo el personal profesional, técnico y obrero asignado a su cargo. La participación del profesional será del 100% del tiempo de ejecución.

**Perfil**

**Formación académica.**

(01) Ingeniero Civil y/o arquitecto colegiado y habilitado,

#### Acreditación

El Título profesional será verificado por el órgano encargado de las contrataciones o comité de selección, según corresponda, en el Registro Nacional de Grados Académicos y Títulos Profesionales en el portal web de la Superintendencia Nacional de Educación Superior Universitaria - SUNEDU a través del siguiente link: <https://enlinea.sunedu.gob.pe/> o en el Registro Nacional de Certificados, Grados y Títulos a cargo del Ministerio de Educación a través del siguiente link: <https://titulosinstitutos.minedu.gob.pe/>, según corresponda.

La colegiatura y habilidad profesional será presentado para la suscripción del contrato.

#### **Experiencia del personal clave**

Experiencia mínima de dos (02) años en el sector público o privado en servicios y/u obra de mantenimiento y/o reparación y/o rehabilitación, para el mejoramiento de infraestructura en general, como edificaciones públicas y/o privadas.



#### Acreditación

La experiencia del personal clave se acreditará con cualquiera de los siguientes documentos: (i) copia simple de contratos y su respectiva conformidad o (ii) constancias o (iii) certificados o (iv) cualquier otra documentación que, de manera fehaciente demuestre la experiencia del personal propuesto.



#### **CONDICIONES GENERALES**

- El Contratista tendrá pleno conocimiento de las condiciones y lugar donde se ejecutará el servicio, tomando en cuenta los accesos, situaciones del transporte del personal y materiales, manejo, almacenamiento, disposición, fuentes de materiales, disponibilidad de mano de obra, agua, energía y comunicaciones y en general todos los elementos y condiciones que puedan incidir de manera directa o indirecta en esta; identificara las dificultades, contingencias y posibles riesgos y garantizará la ejecución de la totalidad de los trabajos.
- El contratista planeará, garantizará y será responsable por los métodos de trabajo y eficiencia de los equipos empleado en la ejecución del servicio, los que deberán asegurar un ritmo apropiado de trabajo y calidad satisfactoria.
- A la conclusión del servicio para el pago final, deberá presentar el informe final con el consolidado de las metas ejecutadas, y una breve descripción del desarrollo del servicio, anexando un panel fotográfico del antes y después del servicio.





#### 4.1.2 Experiencia del postor en la especialidad

El postor debe acreditar un monto facturado acumulado equivalente a S/. 150,000.00 (ciento cincuenta mil soles con 00/100 soles), por la contratación de servicio iguales o similares al objeto de la convocatoria, durante los 8 años anteriores a la fecha de la presentación de ofertas que se computaran desde la fecha de la conformidad o emisión del comprobante de pago, según corresponda.



Se consideran servicios similares a los siguientes: servicio y/o obras de trabajos de mantenimiento y/o mejoramiento y/o reparación y/o rehabilitación y/o mejoramiento de edificaciones públicas y/o privadas que contengan cobertura de estructuras metálicas, techos termoacústicos, policarbonato, pintura etc.

La experiencia se acreditará con copia simple de (i) contratos u órdenes de servicios, y su respectiva conformidad o constancia de prestación; o (ii) comprobantes de pago cuya cancelación se acredite documental y fehacientemente, con vóucher de depósito, nota de abono, reporte de estado de cuenta, cualquier otro documento emitido por Entidad del sistema financiero que acredite el abono o mediante cancelación en el mismo comprobante de pago.



#### PLAZO DE EJECUCIÓN

El plazo de entrega del servicio es de hasta 35 días calendario, contabilizados a partir del día siguiente de la notificación de la orden de servicio.

#### VI. ENTREGABLE:

Un informe detallado de las acciones previas y durante la ejecución del servicio, debidamente suscrito por el personal clave. El informe debe incluir panel fotográfico.

#### VII. LUGAR DE PRESTACIÓN DEL SERVICIO.

Av. la molina 1915 – la Molina



### VIII. FORMA DE PAGO;

La Entidad realizará el pago de la contraprestación pactada a favor del contratista en ÚNICO PAGO previa conformidad de servicio.

Para efectos del pago de las contraprestaciones ejecutadas por el contratista, la Entidad debe contar con la siguiente documentación:

- Informe del final del servicio con el consolidado de las metas ejecutadas anexando panel fotográfico del antes y después del servicio.
- Comprobante de pago.
- Conformidad emitida por el área usuaria y el responsable técnico del área de mantenimiento.



### IX. PENALIDAD

Si el proveedor incurre en retraso injustificado en la ejecución de las prestaciones. El Servicio Nacional de Sanidad Agraria le aplicará una penalidad por cada día de atraso, hasta por un monto máximo equivalente al diez por ciento (10%) del monto del contrato vigente o, de ser el caso, del monto del ítem que debió ejecutarse, en concordancia con el artículo 162° y 163° del Reglamento de la Ley de Contrataciones del Estado.

En todos los casos, la penalidad se aplicará automáticamente y se calculará de acuerdo con la siguiente fórmula:

Penalidad diaria:  $(0.10 \times \text{monto}) / F \times \text{plazo en días}$ .

$F = 0.25$  para plazos mayores a sesenta (60) días.

$F = 0.40$  para plazos menores o iguales a (60) días.



### X. CONFORMIDAD DEL SERVICIO;

La Conformidad será otorgada por el responsable de la Oficina del Centro de Diagnóstico de Producción (OCDP) y el responsable técnico del área de Mantenimiento, cuando compruebe que el servicio prestado se encuentra conforme a lo requerido en los Términos de Referencia y a satisfacción de la entidad.

La conformidad puede ser otorgado mediante informe o acta de conformidad.

## XI. RESOLUCIÓN CONTRACTUAL;

El SENASA puede resolver el contrato, en los siguientes casos:

- a) Por incumplimiento injustificado de las obligaciones contractuales, legales o reglamentarias a su cargo, pese a haber sido requerido para ello.
- b) Por acumulación del monto máximo de la penalidad por mora o por el monto máximo para otras penalidades, en la ejecución de la prestación a su cargo.
- c) Por paralización o reducción injustificada de la ejecución de la prestación, pese a haber sido requerido para corregir tal situación.
- d) Por caso fortuito o fuerza mayor que imposibilite de manera definitiva la continuidad de la ejecución, amparado en un hecho o evento extraordinario, imprevisible e irresistible; o por un hecho sobreviniente al perfeccionamiento del contrato, orden de compra o servicio, que no sea imputable a las partes.

Asimismo, puede resolver de forma total o parcial la Orden de Servicio por mutuo acuerdo entre las partes, previa opinión del área usuaria.

## XII. RESPONSABILIDAD POR VICIOS OCULTOS

El plazo máximo de responsabilidad del contratista por la calidad del servicio ofrecido (expresado en años), el cual no deberá ser menor a un (1) año contado a partir de la conformidad otorgada.

## XIII. ANTICORRUPCIÓN

El Postor declara y garantiza no haber, directa o indirectamente, o tratándose de una persona jurídica a través de sus socios, integrantes de los órganos de administración, apoderados, representantes legales, funcionarios, asesores, ofrecido, negociado o efectuado, cualquier pago o, en general, cualquier beneficio o incentivo ilegal con relación al contrato.

Asimismo, el Postor se obliga a conducirse en todo momento, durante la ejecución del contrato, con honestidad, probidad, veracidad e integridad y de no cometer actos ilegales o de corrupción, directa o indirectamente o a través de sus socios, accionistas, participacionistas, integrantes de los órganos de administración, apoderados, representantes legales, funcionarios, asesores y personas vinculadas a las que se refiere el artículo 7 del Reglamento de la Ley de Contrataciones del Estado.

Además, el Postor se compromete a comunicar a las autoridades competentes, de manera directa y oportuna, cualquier acto o conducta ilícita o corrupta de la que tuviera conocimiento; y adoptar medidas técnicas, organizativas y/o de personal apropiadas para evitar los referidos actos o prácticas.

#### XIV. SOLUCIÓN DE CONTROVERSIAS

La controversia será resuelta a través de Conciliación o Arbitraje.

El arbitraje será resuelto por un Tribunal Arbitral conformado por tres (3) árbitros, proponiéndose a los efectos las siguientes instituciones arbitrales y respetándose el orden de prelación que se establece a continuación:



1. Centro de Análisis y Resolución de Conflictos de la Pontificia Universidad Católica del Perú.
2. Cámara de Comercio Americana del Perú - AmCham Perú.
3. Centro de Arbitraje de la Cámara de Comercio de Lima.

##### **Solicitado por:**

MINISTERIO DE DESARROLLO AGRARIO Y RIEGO  
SERVICIO NACIONAL DE SANIDAD AGRARIA

  
.....  
Big. Norma Gladys Nolasco Alvarado  
DIRECTOR (e)

Unidad de Centro de Diagnóstico de Sanidad Vegetal

**Responsable del Área UsuariaFirma**

MINISTERIO DE DESARROLLO AGRARIO Y RIEGO  
SERVICIO NACIONAL DE SANIDAD AGRARIA  
OFICINA DE LOS CENTROS DE DIAGNÓSTICO Y PRODUCCIÓN

  
.....  
Q.F. ORLANDO ALBERTO LUCAS AGUIRRE  
DIRECTOR (e)



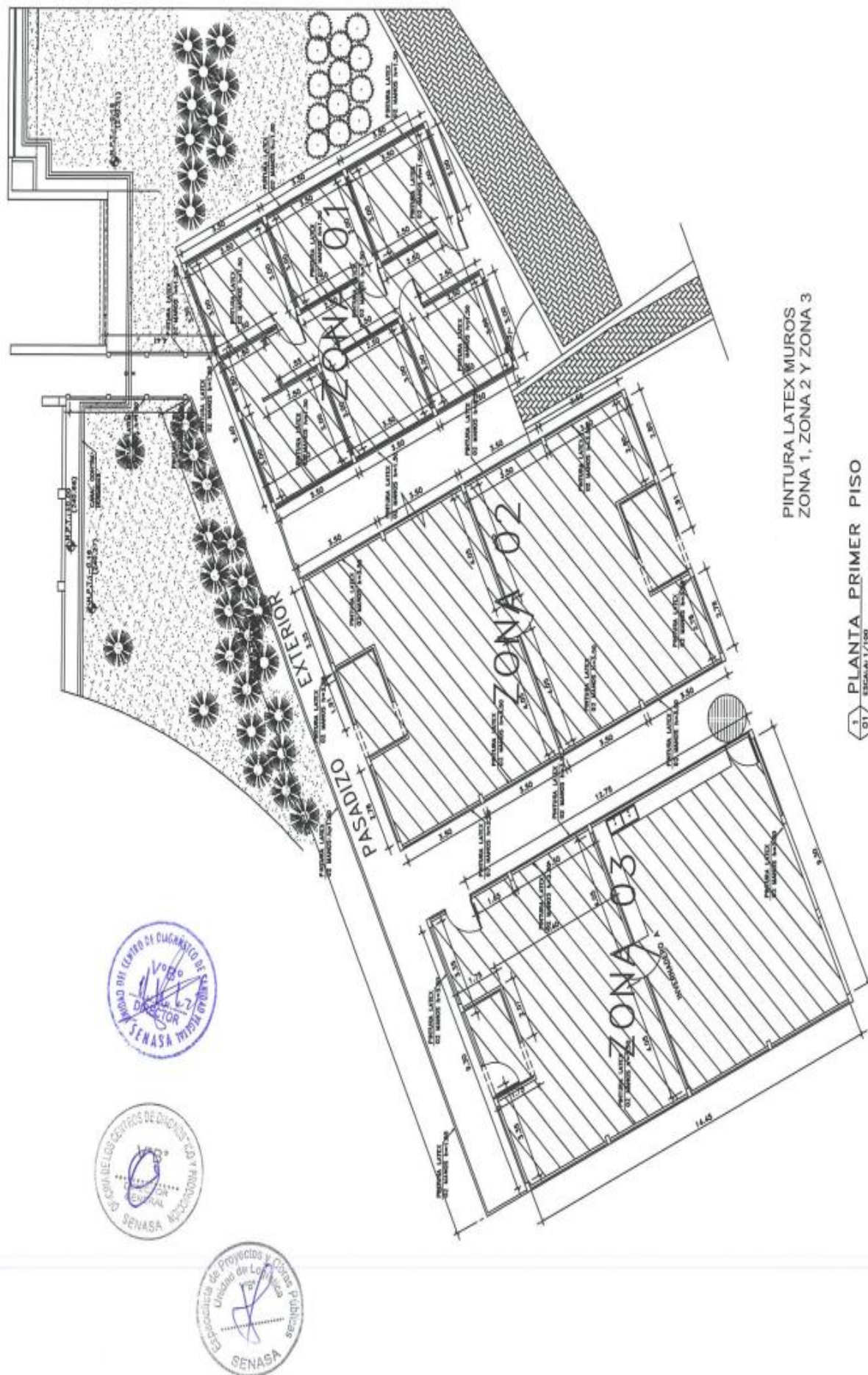

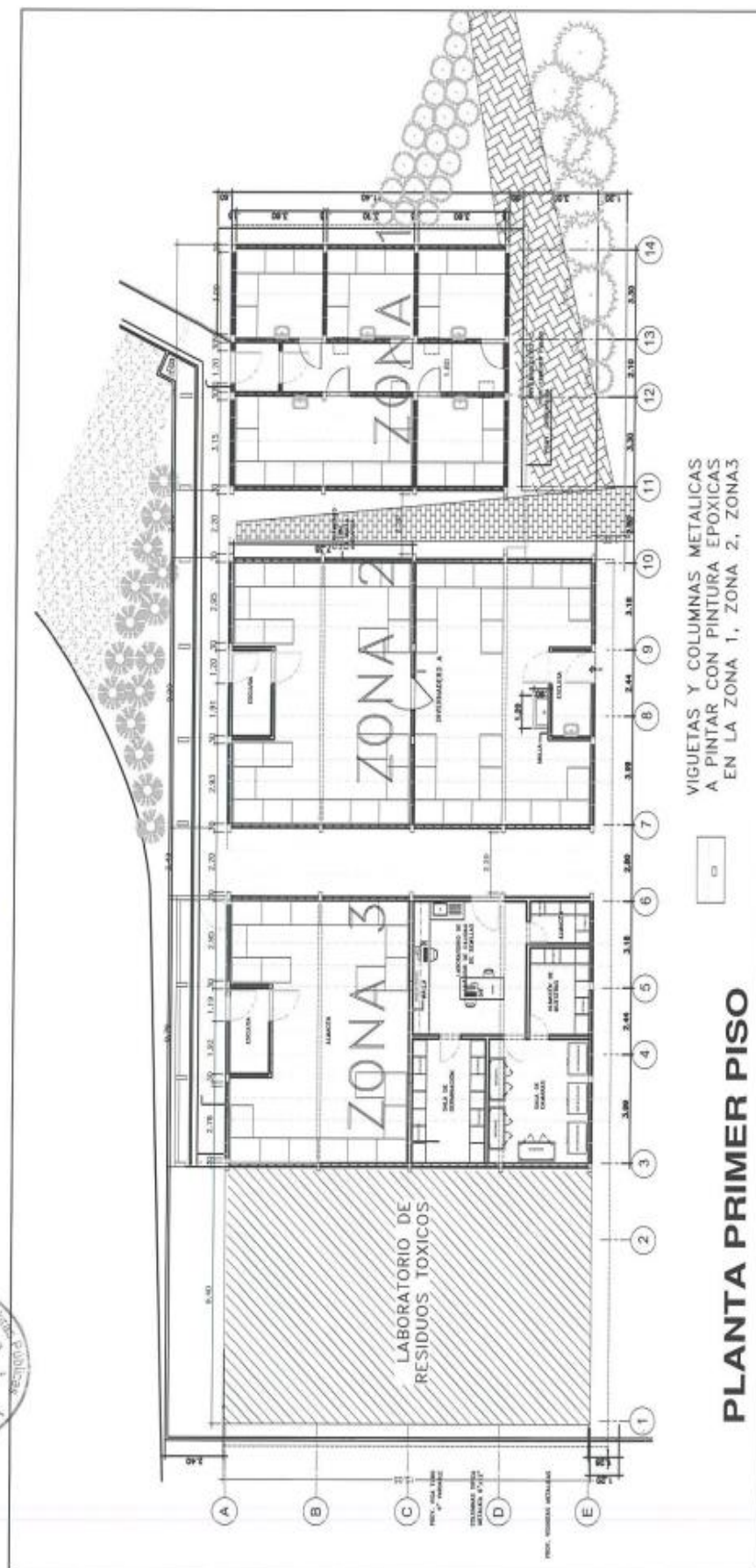



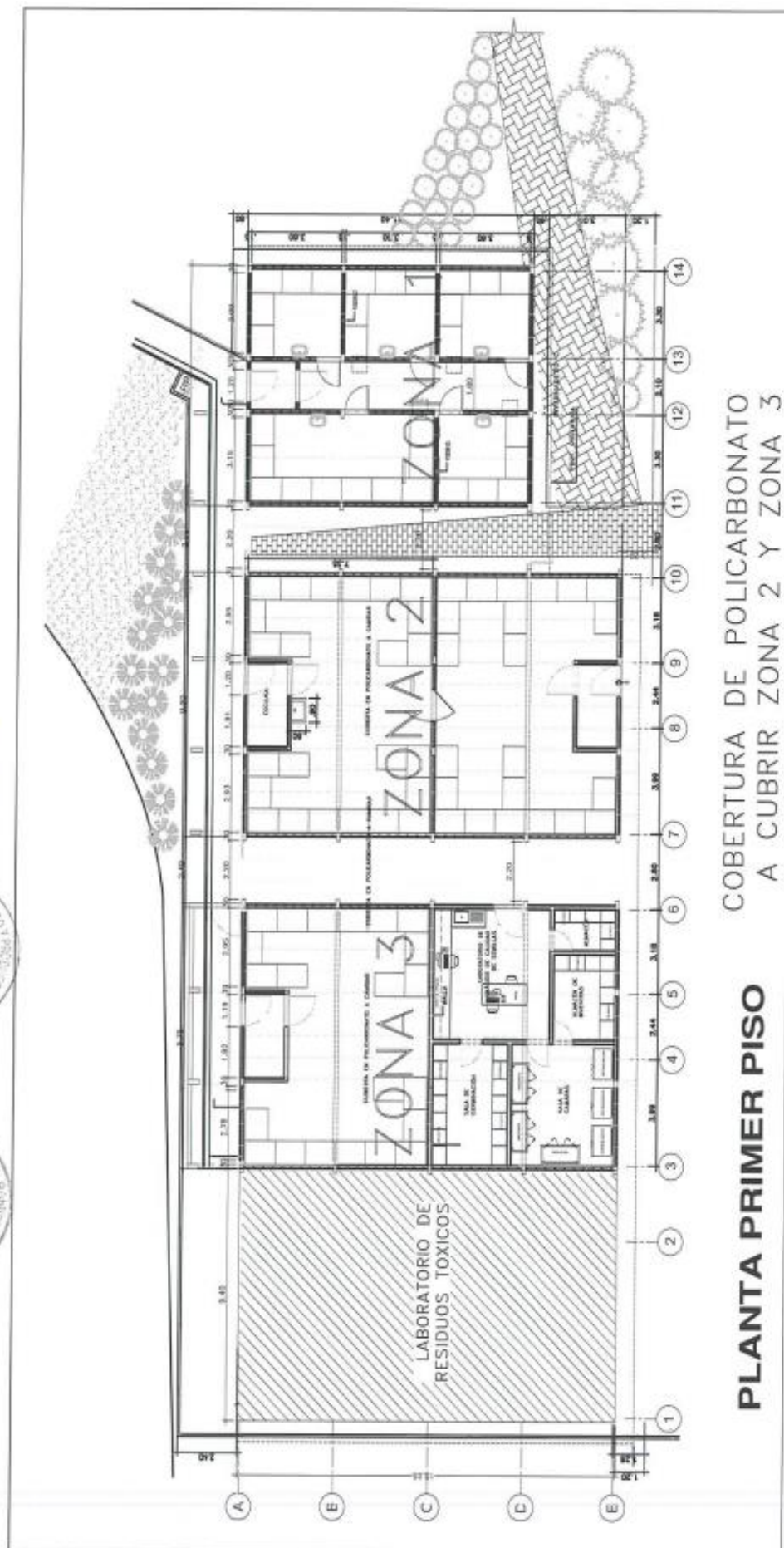

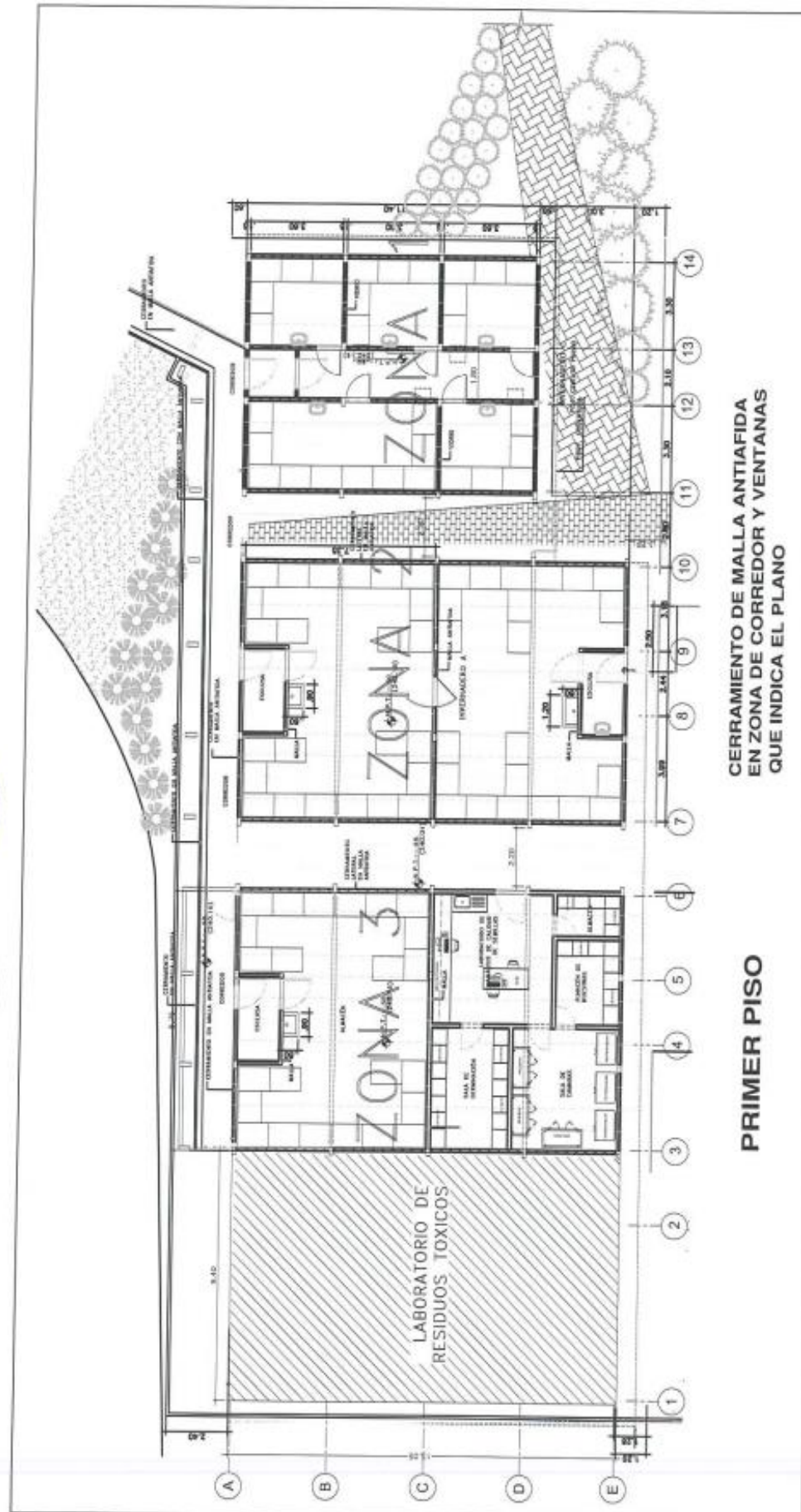



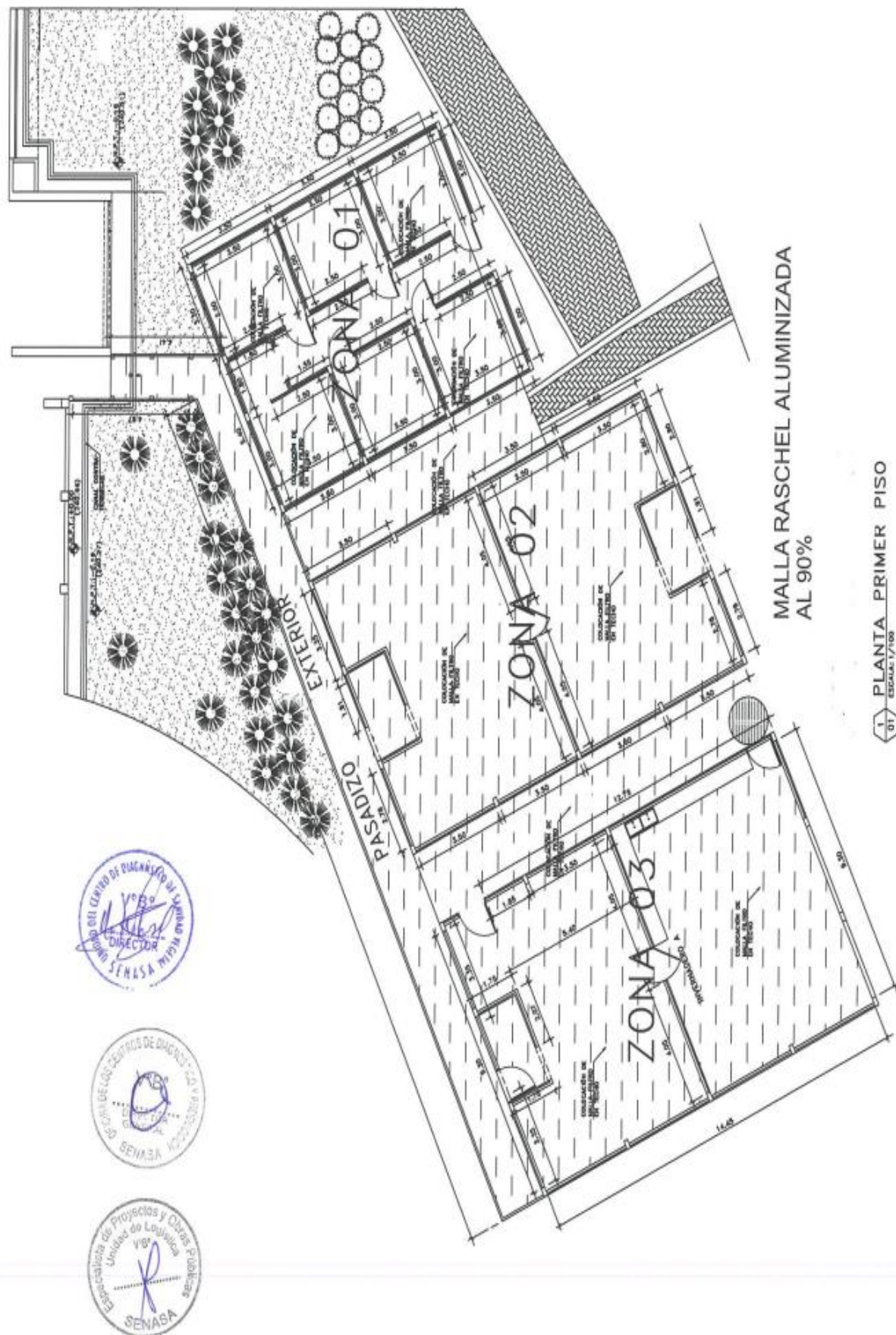

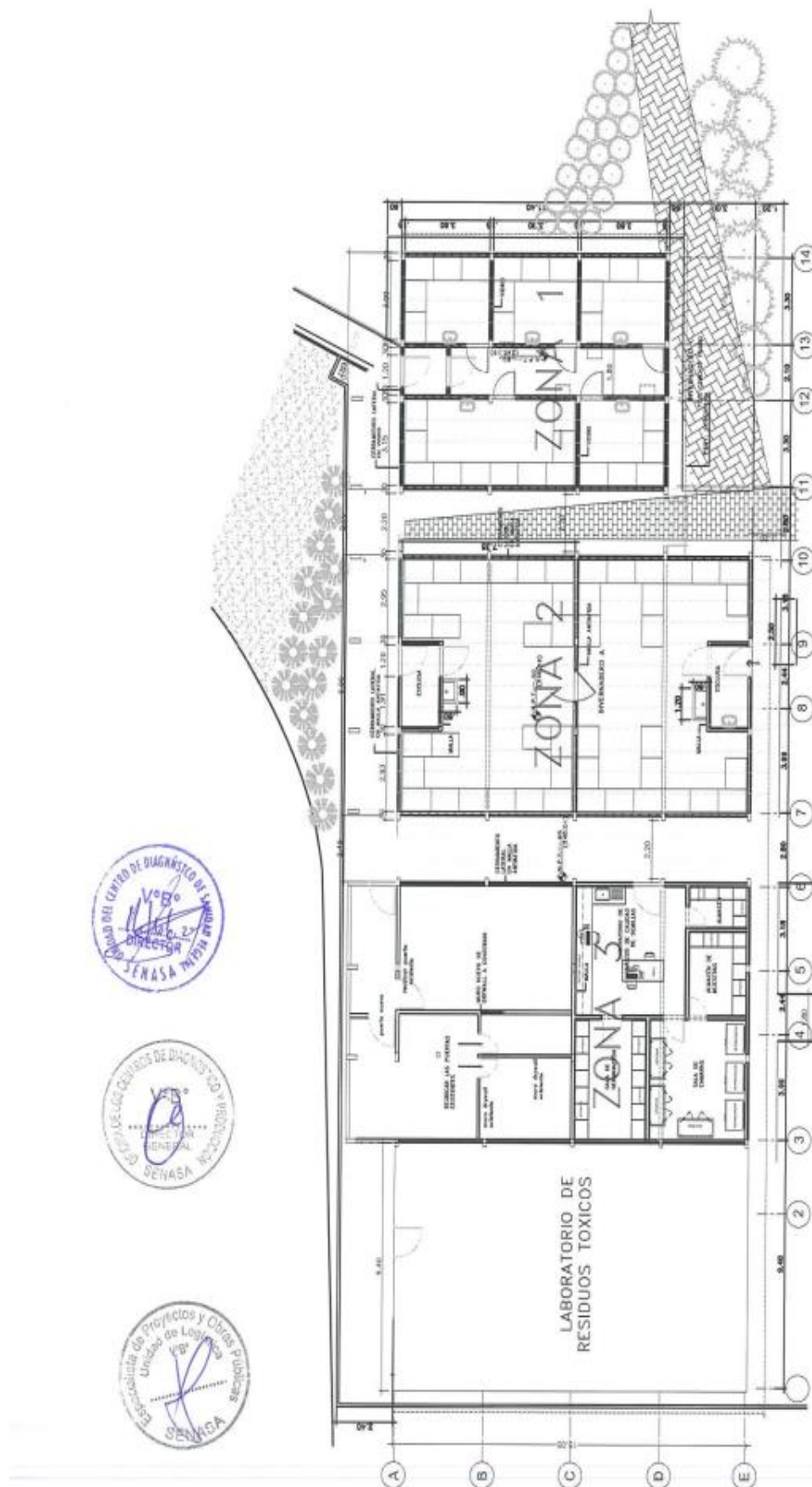

## PROPUESTA DE ADECUACION DEL ALMACEN

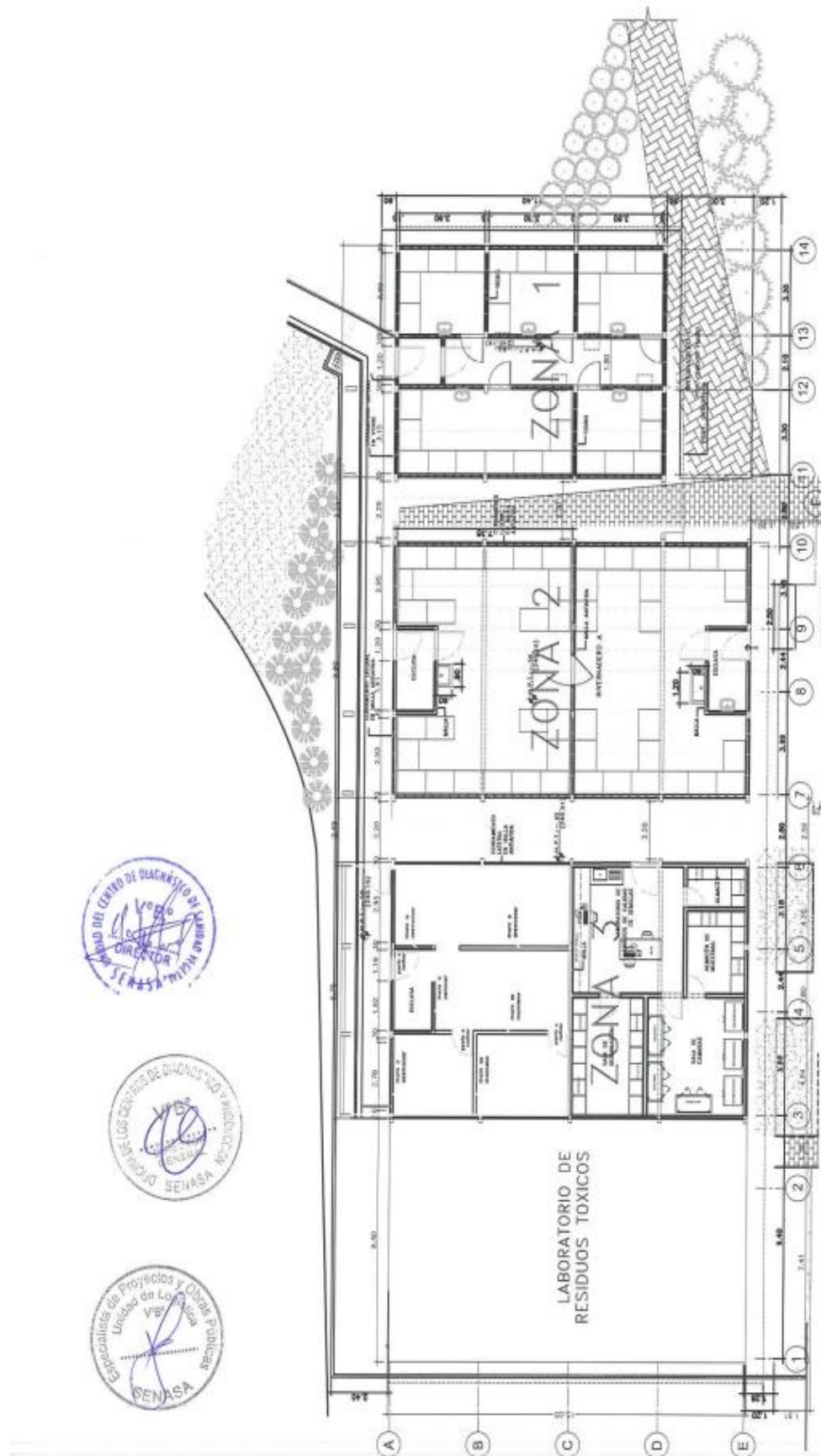

## ESTADO ACTUAL DEL ALMACEN





**Importante**

*Para determinar que los postores cuentan con las capacidades necesarias para ejecutar el contrato, el órgano encargado de las contrataciones o el comité de selección, según corresponda, incorpora los requisitos de calificación previstos por el área usuaria en el requerimiento, no pudiendo incluirse requisitos adicionales, ni distintos a los siguientes:*

**3.2. REQUISITOS DE CALIFICACIÓN**

A	CALIFICACIONES DEL PERSONAL CLAVE
A.1	FORMACIÓN ACADÉMICA
	<p><u>Requisitos:</u></p> <p><b>01 INGENIERO RESIDENTE</b> Título profesional de Ingeniero Civil y/o arquitecto</p> <p><u>Acreditación:</u></p> <p>El Título profesional será verificado por el órgano encargado de las contrataciones o comité de selección, según corresponda, en el Registro Nacional de Grados Académicos y Títulos Profesionales en el portal web de la Superintendencia Nacional de Educación Superior Universitaria - SUNEDU a través del siguiente link: <a href="https://enlinea.sunedu.gob.pe/">https://enlinea.sunedu.gob.pe/</a> o en el Registro Nacional de Certificados, Grados y Títulos a cargo del Ministerio de Educación a través del siguiente link: <a href="https://titulosinstitutos.minedu.gob.pe/">https://titulosinstitutos.minedu.gob.pe/</a>, según corresponda.</p> <p>El postor debe señalar los nombres y apellidos, DNI y profesión del personal clave, así como el nombre de la universidad o institución educativa que expidió el grado o título profesional requerido.</p> <p>En caso el título profesional no se encuentre inscrito en el referido registro, el postor debe presentar la copia del diploma respectivo a fin de acreditar la formación académica requerida.</p>
A.2	EXPERIENCIA DEL PERSONAL CLAVE
	<p><u>Requisitos:</u></p> <p>Experiencia mínima de dos (02) años en el sector público o privado en servicios y/u obra de mantenimiento y/o reparación y/o rehabilitación, para el mejoramiento de infraestructura en general, como edificaciones públicas y/o privadas, que debe contar el Ingeniero Residente.</p> <p><u>De presentarse experiencia ejecutada paralelamente (traslape), para el cómputo del tiempo de dicha experiencia sólo se considerará una vez el periodo traslapado.</u></p> <p><u>Acreditación:</u></p> <p>La experiencia del personal clave se acreditará con cualquiera de los siguientes documentos: (i) copia simple de contratos y su respectiva conformidad o (ii) constancias o (iii) certificados o (iv) cualquier otra documentación que, de manera fehaciente demuestre la experiencia del personal propuesto.</p> <div data-bbox="316 1760 1412 2089"> <p><b>Importante</b></p> <ul style="list-style-type: none"> <li>Los documentos que acreditan la experiencia deben incluir los nombres y apellidos del personal clave, el cargo desempeñado, el plazo de la prestación indicando el día, mes y año de inicio y culminación, el nombre de la Entidad u organización que emite el documento, la fecha de emisión y nombres y apellidos de quien suscribe el documento</li> <li>En caso los documentos para acreditar la experiencia establezcan el plazo de la experiencia adquirida por el personal clave en meses sin especificar los días se debe considerar el mes completo.</li> <li>Se considerará aquella experiencia que no tenga una antigüedad mayor a veinticinco (25) años</li> </ul> </div>

	<p><i>anteriores a la fecha de la presentación de ofertas.</i></p> <ul style="list-style-type: none"> <li><i>Al calificar la experiencia del personal, se debe valorar de manera integral los documentos presentados por el postor para acreditar dicha experiencia. En tal sentido, aun cuando en los documentos presentados la denominación del cargo o puesto no coincida literalmente con aquella prevista en las bases, se deberá validar la experiencia si las actividades que realizó el personal corresponden con la función propia del cargo o puesto requerido en las bases.</i></li> </ul>
<b>B</b>	<p><b>EXPERIENCIA DEL POSTOR EN LA ESPECIALIDAD</b></p> <p><u>Requisitos:</u></p> <p>El postor debe acreditar un monto facturado acumulado equivalente a S/. 150,000.00 (ciento cincuenta mil con 00/100 soles), por la contratación de servicios iguales o similares al objeto de la convocatoria, durante los ocho (8) años anteriores a la fecha de la presentación de ofertas que se computarán desde la fecha de la conformidad o emisión del comprobante de pago, según corresponda.</p> <p>En el caso de postores que declaren en el Anexo N° 1 tener la condición de micro y pequeña empresa, se acredita una experiencia de S/. 27,000.00 (veintisiete mil con 00/100 soles), por la venta de servicios iguales o similares al objeto de la convocatoria, durante los ocho (8) años anteriores a la fecha de la presentación de ofertas que se computarán desde la fecha de la conformidad o emisión del comprobante de pago, según corresponda. En el caso de consorcios, todos los integrantes deben contar con la condición de micro y pequeña empresa.</p> <p>Se consideran servicios similares a los siguientes: servicio y/o obras de trabajos de mantenimiento y/o mejoramiento y/o reparación y/o rehabilitación y/o mejoramiento de edificaciones públicas y/o privadas que contengan cobertura de estructuras metálicas, techos termoacústicos, policarbonato, pintura etc.</p> <p><u>Acreditación:</u></p> <p>La experiencia del postor en la especialidad se acreditará con copia simple de (i) contratos u órdenes de servicios, y su respectiva conformidad o constancia de prestación; o (ii) comprobantes de pago cuya cancelación se acredite documental y fehacientemente, con voucher de depósito, nota de abono, reporte de estado de cuenta, cualquier otro documento emitido por Entidad del sistema financiero que acredite el abono o mediante cancelación en el mismo comprobante de pago<sup>13</sup>, correspondientes a un máximo de veinte (20) contrataciones.</p> <p>En caso los postores presenten varios comprobantes de pago para acreditar una sola contratación, se debe acreditar que corresponden a dicha contratación; de lo contrario, se asumirá que los comprobantes acreditan contrataciones independientes, en cuyo caso solo se considerará, para la evaluación, las veinte (20) primeras contrataciones indicadas en el <b>Anexo N° 8</b> referido a la Experiencia del Postor en la Especialidad</p> <p>En el caso de servicios de ejecución periódica o continuada, solo se considera como experiencia la parte del contrato que haya sido ejecutada durante los ocho (8) años anteriores a la fecha de presentación de ofertas, debiendo adjuntarse copia de las conformidades correspondientes a tal parte o los respectivos comprobantes de pago cancelados.</p> <p>En los casos que se acredite experiencia adquirida en consorcio, debe presentarse la promesa de consorcio o el contrato de consorcio del cual se desprenda fehacientemente el porcentaje de las obligaciones que se asumió en el contrato presentado; de lo contrario, no se computará la experiencia proveniente de dicho contrato.</p>

<sup>13</sup> Cabe precisar que, de acuerdo con la **Resolución N° 0065-2018-TCE-S1 del Tribunal de Contrataciones del Estado**:

*“... el solo sello de cancelado en el comprobante, cuando ha sido colocado por el propio postor, no puede ser considerado como una acreditación que produzca fehaciencia en relación a que se encuentra cancelado. Admitir ello equivaldría a considerar como válida la sola declaración del postor afirmando que el comprobante de pago ha sido cancelado”*

*(...)*

*“Situación diferente se suscita ante el sello colocado por el cliente del postor [sea utilizando el término “cancelado” o “pagado”] supuesto en el cual sí se contaría con la declaración de un tercero que brinde certeza, ante la cual debiera reconocerse la validez de la experiencia”.*

Asimismo, cuando se presenten contratos derivados de procesos de selección convocados antes del 20.09.2012, la calificación se ceñirá al método descrito en la Directiva “Participación de Proveedores en Consorcio en las Contrataciones del Estado”, debiendo presumirse que el porcentaje de las obligaciones equivale al porcentaje de participación de la promesa de consorcio o del contrato de consorcio. En caso que en dichos documentos no se consigne el porcentaje de participación se presumirá que las obligaciones se ejecutaron en partes iguales.

Si el titular de la experiencia no es el postor, consignar si dicha experiencia corresponde a la matriz en caso que el postor sea sucursal, o fue transmitida por reorganización societaria, debiendo acompañar la documentación sustentatoria correspondiente.

Si el postor acredita experiencia de otra persona jurídica como consecuencia de una reorganización societaria, debe presentar adicionalmente el **Anexo N° 9**.

Cuando en los contratos, órdenes de servicios o comprobantes de pago el monto facturado se encuentre expresado en moneda extranjera, debe indicarse el tipo de cambio venta publicado por la Superintendencia de Banca, Seguros y AFP correspondiente a la fecha de suscripción del contrato, de emisión de la orden de servicios o de cancelación del comprobante de pago, según corresponda.

Sin perjuicio de lo anterior, los postores deben llenar y presentar el **Anexo N° 8** referido a la Experiencia del Postor en la Especialidad

#### Importante

- *Al calificar la experiencia del postor, se debe valorar de manera integral los documentos presentados por el postor para acreditar dicha experiencia. En tal sentido, aun cuando en los documentos presentados la denominación del objeto contractual no coincida literalmente con el previsto en las bases, se deberá validar la experiencia si las actividades que ejecutó el postor corresponden a la experiencia requerida.*
- *En el caso de consorcios, solo se considera la experiencia de aquellos integrantes que se hayan comprometido, según la promesa de consorcio, a ejecutar el objeto materia de la convocatoria, conforme a la Directiva “Participación de Proveedores en Consorcio en las Contrataciones del Estado”.*

#### Importante

- *Si como resultado de una consulta u observación corresponde precisarse o ajustarse el requerimiento, se solicita la autorización del área usuaria y se pone de conocimiento de tal hecho a la dependencia que aprobó el expediente de contratación, de conformidad con el numeral 72.3 del artículo 72 del Reglamento.*
- *El cumplimiento de los Términos de Referencia se realiza mediante la presentación de una declaración jurada. De ser el caso, adicionalmente la Entidad puede solicitar documentación que acredite el cumplimiento del algún componente de estos. Para dicho efecto, consignará de manera detallada los documentos que deben presentar los postores en el literal e) del numeral 2.2.1.1 de esta sección de las bases.*
- *Los requisitos de calificación determinan si los postores cuentan con las capacidades necesarias para ejecutar el contrato, lo que debe ser acreditado documentalmente, y no mediante declaración jurada.*



#### CAPÍTULO IV FACTORES DE EVALUACIÓN

La evaluación se realiza sobre la base de cien (100) puntos.

Para determinar la oferta con el mejor puntaje y el orden de prelación de las ofertas, se considera lo siguiente:

FACTOR DE EVALUACIÓN	PUNTAJE / METODOLOGÍA PARA SU ASIGNACIÓN
<b>A. PRECIO</b>	
<p><u>Evaluación:</u></p> <p>Se evaluará considerando el precio ofertado por el postor.</p> <p><u>Acreditación:</u></p> <p>Se acreditará mediante el documento que contiene el precio de la oferta (<b>Anexo N° 6</b>).</p>	<p>La evaluación consistirá en otorgar el máximo puntaje a la oferta de precio más bajo y otorgar a las demás ofertas puntajes inversamente proporcionales a sus respectivos precios, según la siguiente fórmula:</p> $P_i = \frac{O_m \times PMP}{O_i}$ <p>i= Oferta  <b>P<sub>i</sub></b>= Puntaje de la oferta a evaluar  <b>O<sub>i</sub></b>=Precio i  <b>O<sub>m</sub></b>= Precio de la oferta más baja  <b>PMP</b>=Puntaje máximo del precio</p> <p style="text-align: right;"><b>[100] puntos</b></p>

#### Importante

*Los factores de evaluación elaborados por el órgano encargado de las contrataciones o el comité de selección, según corresponda, son objetivos y guardan vinculación, razonabilidad y proporcionalidad con el objeto de la contratación. Asimismo, estos no pueden calificar con puntaje el cumplimiento de los Términos de Referencia ni los requisitos de calificación.*

## ANEXOS

## ANEXO N° 1

### DECLARACIÓN JURADA DE DATOS DEL POSTOR

Señores

#### COMITÉ DE SELECCIÓN

#### ADJUDICACIÓN SIMPLIFICADA N° 011-2025-SENASA, PRIMERA CONVOCATORIA

Presente.-

El que se suscribe, [.....], postor y/o Representante Legal de [CONSIGNAR EN CASO DE SER PERSONA JURÍDICA], identificado con [CONSIGNAR TIPO DE DOCUMENTO DE IDENTIDAD] N° [CONSIGNAR NÚMERO DE DOCUMENTO DE IDENTIDAD], con poder inscrito en la localidad de [CONSIGNAR EN CASO DE SER PERSONA JURÍDICA] en la Ficha N° [CONSIGNAR EN CASO DE SER PERSONA JURÍDICA] Asiento N° [CONSIGNAR EN CASO DE SER PERSONA JURÍDICA], **DECLARO BAJO JURAMENTO** que la siguiente información se sujeta a la verdad:

Nombre, Denominación o Razón Social :					
Domicilio Legal :					
RUC :		Teléfono(s) :			
MYPE <sup>14</sup>		Sí		No	
Correo electrónico :					

#### Autorización de notificación por correo electrónico:

Autorizo que se notifiquen al correo electrónico indicado las siguientes actuaciones:

1. Solicitud de la descripción a detalle de todos los elementos constitutivos de la oferta.
2. Solicitud de reducción de la oferta económica.
3. Solicitud de subsanación de los requisitos para perfeccionar el contrato.
4. Solicitud para presentar los documentos para perfeccionar el contrato, según orden de prelación, de conformidad con lo previsto en el artículo 141 del Reglamento.
5. Respuesta a la solicitud de acceso al expediente de contratación.
6. Notificación de la orden de servicios<sup>15</sup>

Asimismo, me comprometo a remitir la confirmación de recepción, en el plazo máximo de dos (2) días hábiles de recibida la comunicación.

[CONSIGNAR CIUDAD Y FECHA]

.....  
**Firma, Nombres y Apellidos del postor o Representante legal, según corresponda**

#### Importante

*La notificación dirigida a la dirección de correo electrónico consignada se entenderá válidamente efectuada cuando la Entidad reciba acuse de recepción.*

<sup>14</sup> Esta información será verificada por la Entidad en la página web del Ministerio de Trabajo y Promoción del Empleo en la sección consulta de empresas acreditadas en el REMYPE en el link <http://www2.trabajo.gob.pe/servicios-en-linea-2-2/> y se tendrá en consideración, en caso el postor ganador de la buena pro solicite la retención del diez por ciento (10%) del monto del contrato, en calidad de garantía de fiel cumplimiento, en los contratos periódicos de prestación de servicios, según lo señalado en el numeral 149.4 del artículo 149 y numeral 151.2 del artículo 151 del Reglamento. Asimismo, dicha información se tendrá en cuenta en caso de empate, conforme a lo previsto en el artículo 91 del Reglamento.

<sup>15</sup> Cuando el monto del valor estimado del procedimiento o del ítem no supere los doscientos mil Soles (S/ 200,000.00), en caso se haya optado por perfeccionar el contrato con una orden de servicios.

Importante

Cuando se trate de consorcios, la declaración jurada es la siguiente:

ANEXO N° 1

DECLARACIÓN JURADA DE DATOS DEL POSTOR

Señores

COMITÉ DE SELECCIÓN

ADJUDICACIÓN SIMPLIFICADA N° 011-2025-SENASA, PRIMERA CONVOCATORIA

Presente.-

El que se suscribe, [...], representante común del consorcio [CONSIGNAR EL NOMBRE DEL CONSORCIO], identificado con [CONSIGNAR TIPO DE DOCUMENTO DE IDENTIDAD] N° [CONSIGNAR NÚMERO DE DOCUMENTO DE IDENTIDAD], **DECLARO BAJO JURAMENTO** que la siguiente información se sujeta a la verdad:

Datos del consorciado 1				
Nombre, Denominación o Razón Social :				
Domicilio Legal :				
RUC :	Teléfono(s) :			
MYPE <sup>16</sup>	Sí		No	
Correo electrónico :				

Datos del consorciado 2				
Nombre, Denominación o Razón Social :				
Domicilio Legal :				
RUC :	Teléfono(s) :			
MYPE <sup>17</sup>	Sí		No	
Correo electrónico :				

Datos del consorciado ...				
Nombre, Denominación o Razón Social :				
Domicilio Legal :				
RUC :	Teléfono(s) :			
MYPE <sup>18</sup>	Sí		No	
Correo electrónico :				

**Autorización de notificación por correo electrónico:**

Correo electrónico del consorcio:

Autorizo que se notifiquen al correo electrónico indicado las siguientes actuaciones:

1. Solicitud de la descripción a detalle de todos los elementos constitutivos de la oferta.

<sup>16</sup> En los contratos periódicos de prestación de servicios, esta información será verificada por la Entidad en la página web del Ministerio de Trabajo y Promoción del Empleo en la sección consulta de empresas acreditadas en el REMYPE en el link <http://www2.trabajo.gob.pe/servicios-en-linea-2-2/> y se tendrá en consideración, en caso el consorcio ganador de la buena pro solicite la retención del diez por ciento (10%) del monto del contrato, en calidad de garantía de fiel cumplimiento, según lo señalado en el numeral 149.4 del artículo 149 y numeral 151.2 del artículo 151 del Reglamento. Asimismo, dicha información se tendrá en cuenta en caso de empate, conforme a lo previsto en el artículo 91 del Reglamento. Para dichos efectos, todos los integrantes del consorcio deben acreditar la condición de micro o pequeña empresa.

<sup>17</sup> Ibidem.

<sup>18</sup> Ibidem.



2. Solicitud de reducción de la oferta económica.
3. Solicitud de subsanación de los requisitos para perfeccionar el contrato.
4. Solicitud para presentar los documentos para perfeccionar el contrato, según orden de prelación, de conformidad con lo previsto en el artículo 141 del Reglamento.
5. Respuesta a la solicitud de acceso al expediente de contratación.
6. Notificación de la orden de servicios<sup>19</sup>

Asimismo, me comprometo a remitir la confirmación de recepción, en el plazo máximo de dos (2) días hábiles de recibida la comunicación.

[CONSIGNAR CIUDAD Y FECHA]

.....  
**Firma, Nombres y Apellidos del representante  
común del consorcio**

**Importante**

*La notificación dirigida a la dirección de correo electrónico consignada se entenderá válidamente efectuada cuando la Entidad reciba acuse de recepción.*

---

<sup>19</sup> Cuando el monto del valor estimado del procedimiento o del ítem no supere los doscientos mil Soles (S/ 200,000.00), en caso se haya optado por perfeccionar el contrato con una orden de servicios.

## ANEXO N° 2

### DECLARACIÓN JURADA (ART. 52 DEL REGLAMENTO DE LA LEY DE CONTRATACIONES DEL ESTADO)

Señores

**COMITÉ DE SELECCIÓN**

**ADJUDICACIÓN SIMPLIFICADA N° 011-2025-SENASA, PRIMERA CONVOCATORIA**

Presente.-

Mediante el presente el suscrito, postor y/o Representante Legal de [CONSIGNAR EN CASO DE SER PERSONA JURÍDICA], declaro bajo juramento:

- i. No haber incurrido y me obligo a no incurrir en actos de corrupción, así como a respetar el principio de integridad.
- ii. No tener impedimento para postular en el procedimiento de selección ni para contratar con el Estado, conforme al artículo 11 de la Ley de Contrataciones del Estado.
- iii. Conocer las sanciones contenidas en la Ley de Contrataciones del Estado y su Reglamento, así como las disposiciones aplicables de la Ley N° 27444, Ley del Procedimiento Administrativo General.
- iv. Participar en el presente proceso de contratación en forma independiente sin mediar consulta, comunicación, acuerdo, arreglo o convenio con ningún proveedor; y, conocer las disposiciones del Decreto Legislativo N° 1034, Decreto Legislativo que aprueba la Ley de Represión de Conductas Anticompetitivas.
- v. Conocer, aceptar y someterme a las bases, condiciones y reglas del procedimiento de selección.
- vi. Ser responsable de la veracidad de los documentos e información que presento en el presente procedimiento de selección.
- vii. Comprometerme a mantener la oferta presentada durante el procedimiento de selección y a perfeccionar el contrato, en caso de resultar favorecido con la buena pro.

[CONSIGNAR CIUDAD Y FECHA]

.....  
**Firma, Nombres y Apellidos del postor o  
Representante legal, según corresponda**

#### **Importante**

*En el caso de consorcios, cada integrante debe presentar esta declaración jurada, salvo que sea presentada por el representante común del consorcio.*

### ANEXO N° 3

#### DECLARACIÓN JURADA DE CUMPLIMIENTO DE LOS TÉRMINOS DE REFERENCIA

Señores

**COMITÉ DE SELECCIÓN**

**ADJUDICACIÓN SIMPLIFICADA N° 011-2025-SENASA, PRIMERA CONVOCATORIA**

Presente.-

Es grato dirigirme a usted, para hacer de su conocimiento que luego de haber examinado las bases y demás documentos del procedimiento de la referencia y, conociendo todos los alcances y las condiciones detalladas en dichos documentos, el postor que suscribe ofrece el servicio de **[MANTENIMIENTO INTEGRAL DEL INVERNADERO]**, de conformidad con los Términos de Referencia que se indican en el numeral 3.1 del Capítulo III de la sección específica de las bases y los documentos del procedimiento.

[CONSIGNAR CIUDAD Y FECHA]

.....  
**Firma, Nombres y Apellidos del postor o  
Representante legal o común, según corresponda**

#### **Importante**

*Adicionalmente, puede requerirse la presentación de documentación que acredite el cumplimiento de los términos de referencia, conforme a lo indicado en el acápite relacionado al contenido de las ofertas de la presente sección de las bases.*

**ANEXO N° 4**

**DECLARACIÓN JURADA DE PLAZO DE PRESTACIÓN DEL SERVICIO**

Señores

**COMITÉ DE SELECCIÓN**

**ADJUDICACIÓN SIMPLIFICADA N° 011-2025-SENASA, PRIMERA CONVOCATORIA**

Presente.-

Mediante el presente, con pleno conocimiento de las condiciones que se exigen en las bases del procedimiento de la referencia, me comprometo a prestar el servicio objeto del presente procedimiento de selección en el plazo de [treinta y cinco (35) días calendario, contabilizado a partir del día siguiente de la notificación de la Orden de Servicio].

[CONSIGNAR CIUDAD Y FECHA]

.....  
**Firma, Nombres y Apellidos del postor o  
Representante legal o común, según corresponda**



## ANEXO N° 5

### PROMESA DE CONSORCIO

(Sólo para el caso en que un consorcio se presente como postor)

Señores

**COMITÉ DE SELECCIÓN**

**ADJUDICACIÓN SIMPLIFICADA N° 011-2025-SENASA, PRIMERA CONVOCATORIA**

Presente.-

Los suscritos declaramos expresamente que hemos convenido en forma irrevocable, durante el lapso que dure el procedimiento de selección, para presentar una oferta conjunta a la **ADJUDICACIÓN SIMPLIFICADA N° [011-2025-SENASA-1]**

Asimismo, en caso de obtener la buena pro, nos comprometemos a formalizar el contrato de consorcio, de conformidad con lo establecido por el artículo 140 del Reglamento de la Ley de Contrataciones del Estado, bajo las siguientes condiciones:

a) Integrantes del consorcio

1. [NOMBRE, DENOMINACIÓN O RAZÓN SOCIAL DEL CONSORCIADO 1].
2. [NOMBRE, DENOMINACIÓN O RAZÓN SOCIAL DEL CONSORCIADO 2].

b) Designamos a [CONSIGNAR NOMBRES Y APELLIDOS DEL REPRESENTANTE COMÚN], identificado con [CONSIGNAR TIPO DE DOCUMENTO DE IDENTIDAD] N° [CONSIGNAR NÚMERO DE DOCUMENTO DE IDENTIDAD], como representante común del consorcio para efectos de participar en todos los actos referidos al procedimiento de selección, suscripción y ejecución del contrato correspondiente con [CONSIGNAR NOMBRE DE LA ENTIDAD].

Asimismo, declaramos que el representante común del consorcio no se encuentra impedido, inhabilitado ni suspendido para contratar con el Estado.

c) Fijamos nuestro domicilio legal común en [.....].

d) Las obligaciones que corresponden a cada uno de los integrantes del consorcio son las siguientes:

1. OBLIGACIONES DE [NOMBRE, DENOMINACIÓN O RAZÓN SOCIAL DEL CONSORCIADO 1] [ % ]<sup>20</sup>

[DESCRIBIR LAS OBLIGACIONES DEL CONSORCIADO 1]

2. OBLIGACIONES DE [NOMBRE, DENOMINACIÓN O RAZÓN SOCIAL DEL CONSORCIADO 2] [ % ]<sup>21</sup>

[DESCRIBIR LAS OBLIGACIONES DEL CONSORCIADO 2]

TOTAL OBLIGACIONES 100%<sup>22</sup>

<sup>20</sup> Consignar únicamente el porcentaje total de las obligaciones, el cual debe ser expresado en número entero, sin decimales.

<sup>21</sup> Consignar únicamente el porcentaje total de las obligaciones, el cual debe ser expresado en número entero, sin decimales.

<sup>22</sup> Este porcentaje corresponde a la sumatoria de los porcentajes de las obligaciones de cada uno de los integrantes del consorcio.

[CONSIGNAR CIUDAD Y FECHA]

.....  
**Consortiado 1**  
Nombres, apellidos y firma del Consortiado 1  
o de su Representante Legal  
Tipo y N° de Documento de Identidad

.....  
**Consortiado 2**  
Nombres, apellidos y firma del Consortiado 2  
o de su Representante Legal  
Tipo y N° de Documento de Identidad

**Importante**

*De conformidad con el artículo 52 del Reglamento, las firmas de los integrantes del consorcio deben ser legalizadas.*

## ANEXO N° 6

### PRECIO DE LA OFERTA

Señores

#### COMITÉ DE SELECCIÓN

#### ADJUDICACIÓN SIMPLIFICADA N° 011-2025-SENASA, PRIMERA CONVOCATORIA

Presente.-

Es grato dirigirme a usted, para hacer de su conocimiento que, de acuerdo con las bases, mi oferta es la siguiente:

CONCEPTO	PRECIO TOTAL
<b>TOTAL</b>	

El precio de la oferta [CONSIGNAR LA MONEDA DE LA CONVOCATORIA] incluye todos los tributos, seguros, transporte, inspecciones, pruebas y, de ser el caso, los costos laborales conforme a la legislación vigente, así como cualquier otro concepto que pueda tener incidencia sobre el costo del servicio a contratar; excepto la de aquellos postores que gocen de alguna exoneración legal, no incluirán en el precio de su oferta los tributos respectivos.

[CONSIGNAR CIUDAD Y FECHA]

.....  
**Firma, Nombres y Apellidos del postor o  
Representante legal o común, según corresponda**

#### Importante

- El postor debe consignar el precio total de la oferta, sin perjuicio que, de resultar favorecido con la buena pro, presente el detalle de precios unitarios para el perfeccionamiento del contrato.*
- En caso que el postor reduzca su oferta, según lo previsto en el artículo 68 del Reglamento, debe presentar nuevamente este Anexo.*
- El postor que goce de alguna exoneración legal, debe indicar que su oferta no incluye el tributo materia de la exoneración, debiendo incluir el siguiente texto:  
**Mi oferta no incluye [CONSIGNAR EL TRIBUTO MATERIA DE LA EXONERACIÓN].***

## ANEXO N° 8

### EXPERIENCIA DEL POSTOR EN LA ESPECIALIDAD

Señores  
**COMITÉ DE SELECCIÓN**  
**ADJUDICACIÓN SIMPLIFICADA N° 011-2025-SENASA, PRIMERA CONVOCATORIA**  
Presente.-

Mediante el presente, el suscrito detalla la siguiente EXPERIENCIA EN LA ESPECIALIDAD:

Nº	CLIENTE	OBJETO DEL CONTRATO	N° CONTRATO / O/S / COMPROBANTE DE PAGO	FECHA DEL CONTRATO O CP <sup>23</sup>	FECHA DE LA CONFORMIDAD DE SER EL CASO <sup>24</sup>	EXPERIENCIA PROVENIENTE <sup>25</sup> DE:	MONEDA	IMPORTE <sup>26</sup>	TIPO DE CAMBIO VENTA <sup>27</sup>	MONTO FACTURADO ACUMULADO <sup>28</sup>
1										
2										
3										
4										

<sup>23</sup> Se refiere a la fecha de suscripción del contrato, de la emisión de la Orden de Servicios o de cancelación del comprobante de pago, según corresponda.

<sup>24</sup> Únicamente, cuando la fecha del perfeccionamiento del contrato, sea previa a los ocho (8) años anteriores a la fecha de presentación de ofertas, caso en el cual el postor debe acreditar que la conformidad se emitió dentro de dicho periodo.

<sup>25</sup> Si el titular de la experiencia no es el postor, consignar si dicha experiencia corresponde a la matriz en caso que el postor sea sucursal, o fue transmitida por reorganización societaria, debiendo acompañar la documentación sustentatoria correspondiente. Al respecto, según la Opinión N° 216-2017/DTN *“Considerando que la sociedad matriz y la sucursal constituyen la misma persona jurídica, la sucursal puede acreditar como suya la experiencia de su matriz”*. Del mismo modo, según lo previsto en la Opinión N° 010-2013/DTN, *“... en una operación de reorganización societaria que comprende tanto una fusión como una escisión, la sociedad resultante podrá acreditar como suya la experiencia de la sociedad incorporada o absorbida, que se extingue producto de la fusión; asimismo, si en virtud de la escisión se transfiere un bloque patrimonial consistente en una línea de negocio completa, la sociedad resultante podrá acreditar como suya la experiencia de la sociedad escindida, correspondiente a la línea de negocio transmitida. De esta manera, la sociedad resultante podrá emplear la experiencia transmitida, como consecuencia de la reorganización societaria antes descrita, en los futuros procesos de selección en los que participe”*.

<sup>26</sup> Se refiere al monto del contrato ejecutado incluido adicionales y reducciones, de ser el caso.

<sup>27</sup> El tipo de cambio venta debe corresponder al publicado por la SBS correspondiente a la fecha de suscripción del contrato, de la emisión de la Orden de Servicios o de cancelación del comprobante de pago, según corresponda.

<sup>28</sup> Consignar en la moneda establecida en las bases.



Nº	CLIENTE	OBJETO DEL CONTRATO	N° CONTRATO / O/S / COMPROBANTE DE PAGO	FECHA DEL CONTRATO O CP <sup>23</sup>	FECHA DE LA CONFORMIDAD DE SER EL CASO <sup>24</sup>	EXPERIENCIA PROVENIENTE <sup>25</sup> DE:	MONEDA	IMPORTE <sup>26</sup>	TIPO DE CAMBIO VENTA <sup>27</sup>	MONTO FACTURADO ACUMULADO <sup>28</sup>
5										
6										
7										
8										
9										
10										
	...									
20										
TOTAL										

[CONSIGNAR CIUDAD Y FECHA]

.....  
Firma, Nombres y Apellidos del postor o  
Representante legal o común, según corresponda

## ANEXO N° 9

### DECLARACIÓN JURADA (NUMERAL 49.4 DEL ARTÍCULO 49 DEL REGLAMENTO)

Señores

**COMITÉ DE SELECCIÓN**

**ADJUDICACIÓN SIMPLIFICADA N° 011-2025-SENASA, PRIMERA CONVOCATORIA**

Presente.-

Mediante el presente el suscrito, postor y/o Representante Legal de [CONSIGNAR EN CASO DE SER PERSONA JURÍDICA], declaro que la experiencia que acredito de la empresa [CONSIGNAR LA DENOMINACIÓN DE LA PERSONA JURÍDICA] como consecuencia de una reorganización societaria, no se encuentra en el supuesto establecido en el numeral 49.4 del artículo 49 del Reglamento.

[CONSIGNAR CIUDAD Y FECHA]

.....  
**Firma, Nombres y Apellidos del postor o  
Representante legal, según corresponda**

#### **Importante**

*A efectos de cautelar la veracidad de esta declaración, el postor puede verificar la información de la Relación de Proveedores Sancionados por el Tribunal de Contrataciones del Estado con Sanción Vigente en <http://portal.osce.gob.pe/rnp/content/relación-de-proveedores-sancionados>. También le asiste dicha facultad al órgano encargado de las contrataciones o al órgano de la Entidad al que se le haya asignado la función de verificación de la oferta presentada por el postor ganador de la buena pro.*

## ANEXO N° 11

### SOLICITUD DE BONIFICACIÓN DEL CINCO POR CIENTO (5%) POR TENER LA CONDICIÓN DE MICRO Y PEQUEÑA EMPRESA

Señores

**COMITÉ DE SELECCIÓN**

**ADJUDICACIÓN SIMPLIFICADA N° 011-2025-SENASA, PRIMERA CONVOCATORIA**

Presente.-

Mediante el presente el suscrito, postor y/o Representante legal de [CONSIGNAR EN CASO DE SER PERSONA JURÍDICA], solicito la asignación de la bonificación del cinco por ciento (5%) sobre el puntaje total obtenido, debido a que mi representada cuenta con la condición de micro y pequeña empresa.

[CONSIGNAR CIUDAD Y FECHA]

.....  
**Firma, Nombres y Apellidos del postor o  
Representante legal o común, según corresponda**

#### **Importante**

- *Para asignar la bonificación, el órgano encargado de las contrataciones o comité de selección, según corresponda, verifica la página web del Ministerio de Trabajo y Promoción del Empleo en la sección consulta de empresas acreditadas en el REMYPE en el link <http://www2.trabajo.gob.pe/servicios-en-linea-2-2/>.*
- *Para que un consorcio pueda acceder a la bonificación, cada uno de sus integrantes debe cumplir con la condición de micro y pequeña empresa.*

## ANEXO N° 12

### AUTORIZACIÓN DE NOTIFICACIÓN DE LA DECISIÓN DE LA ENTIDAD SOBRE LA SOLICITUD DE AMPLIACIÓN DE PLAZO MEDIANTE MEDIOS ELECTRÓNICOS DE COMUNICACIÓN

(DOCUMENTO A PRESENTAR EN EL PERFECCIONAMIENTO DEL CONTRATO)

Señores

**COMITÉ DE SELECCIÓN**

**ADJUDICACIÓN SIMPLIFICADA N° 011-2025-SENASA, PRIMERA CONVOCATORIA**

Presente.-

El que se suscribe, [.....], postor adjudicado y/o Representante Legal de [CONSIGNAR EN CASO DE SER PERSONA JURÍDICA], identificado con [CONSIGNAR TIPO DE DOCUMENTO DE IDENTIDAD] N° [CONSIGNAR NÚMERO DE DOCUMENTO DE IDENTIDAD], autorizo que durante la ejecución del contrato se me notifique al correo electrónico [INDICAR EL CORREO ELECTRÓNICO] lo siguiente:

✓ Notificación de la decisión de la Entidad respecto a la solicitud de ampliación de plazo.

[CONSIGNAR CIUDAD Y FECHA]

.....  
**Firma, Nombres y Apellidos del postor o  
Representante legal o común, según corresponda**

#### **Importante**

*La notificación de la decisión de la Entidad respecto a la solicitud de ampliación de plazo se efectúa por medios electrónicos de comunicación, siempre que se cuente con la autorización correspondiente y sea posible obtener un acuse de recibo a través del mecanismo utilizado.*