

BASES ESTÁNDAR DE ADJUDICACIÓN SIMPLIFICADA PARA LA CONTRATACIÓN DE SERVICIOS EN GENERAL

Aprobado mediante Directiva N°001-2019-OSCE/CD



SUB DIRECCIÓN DE NORMATIVIDAD – DIRECCIÓN TÉCNICO NORMATIVA
ORGANISMO SUPERVISOR DE LAS CONTRATACIONES DEL ESTADO - OSCE

SIMBOLOGÍA UTILIZADA:

N°	Símbolo	Descripción
1	[ABC] / [.....]	La información solicitada dentro de los corchetes sombreados debe ser completada por la Entidad durante la elaboración de las bases.
2	[ABC] / [.....]	Es una indicación, o información que deberá ser completada por la Entidad con posterioridad al otorgamiento de la buena pro para el caso específico de la elaboración de la PROFORMA DEL CONTRATO; o por los proveedores, en el caso de los ANEXOS de la oferta.
3	<u>Importante</u> • Abc	Se refiere a consideraciones importantes a tener en cuenta por el órgano encargado de las contrataciones o comité de selección, según corresponda y por los proveedores.
4	<u>Advertencia</u> • Abc	Se refiere a advertencias a tener en cuenta por el órgano encargado de las contrataciones o comité de selección, según corresponda y por los proveedores.
5	<u>Importante para la Entidad</u> • Xyz	Se refiere a consideraciones importantes a tener en cuenta por el órgano encargado de las contrataciones o comité de selección, según corresponda y deben ser eliminadas una vez culminada la elaboración de las bases.

CARACTERÍSTICAS DEL DOCUMENTO:

Las bases estándar deben ser elaboradas en formato WORD, y deben tener las siguientes características:

N°	Características	Parámetros
1	Márgenes	Superior : 2.5 cm Inferior: 2.5 cm Izquierda: 2.5 cm Derecha: 2.5 cm
2	Fuente	Arial
3	Estilo de Fuente	Normal: Para el contenido en general Cursiva: Para el encabezado y pie de página Para las Consideraciones importantes (Ítem 3 del cuadro anterior)
4	Color de Fuente	Automático: Para el contenido en general Azul : Para las Consideraciones importantes (Ítem 3 del cuadro anterior)
5	Tamaño de Letra	16 : Para las dos primeras hojas de las Secciones General y Específica 11 : Para el nombre de los Capítulos. 10 : Para el cuerpo del documento en general 9 : Para el encabezado y pie de página Para el contenido de los cuadros, pudiendo variar, según la necesidad 8 : Para las Notas al pie
6	Alineación	Justificada: Para el contenido en general y notas al pie. Centrada : Para la primera página, los títulos de las Secciones y nombres de los Capítulos)
7	Interlineado	Sencillo
8	Espaciado	Anterior : 0 Posterior : 0
9	Subrayado	Para los nombres de las Secciones y para resaltar o hacer hincapié en algún concepto

INSTRUCCIONES DE USO:

- Una vez registrada la información solicitada dentro de los corchetes sombreados en gris, el texto deberá quedar en letra tamaño 10, con estilo normal, sin formato de negrita y sin sombrear.
- La nota **IMPORTANTE** no puede ser modificada ni eliminada en la Sección General. En el caso de la Sección Específica debe seguirse la instrucción que se indica en dicha nota.

Elaboradas en enero de 2019

Modificadas en marzo, junio y diciembre de 2019, julio 2020, julio y diciembre 2021, junio y octubre de 2022



DIRECCIÓN SUBREGIONAL DE SALUD CUTERVO

ADJUDICACIÓN SIMPLIFICADA N°.005-2024/DISA: CONTRATACION DE EJECUCIÓN DEL SERVICIO DE COBERTURA DE TECHO DEL ESTABLECIMIENTO DE SALUD PALMAS DE TINYAYOC, DE LA DIRECCIÓN SUB REGIONAL DE SALUD CUTERVO-CAJAMARCA.



BASES ESTÁNDAR DE ADJUDICACIÓN SIMPLIFICADA PARA LA CONTRATACIÓN DE SERVICIOS EN GENERAL

ADJUDICACIÓN SIMPLIFICADA N° 005-2024 /DISA

PRIMERA CONVOCATORIA

CONTRATACIÓN DE SERVICIO DE

**EJECUCIÓN DE COBERTURA DE TECHO DEL ESTABLECIMIENTO
DE SALUD PALMAS DE TINYAYOC, DE LA DIRECCIÓN SUB
REGIONAL DE SALUD CUTERVO-CAJAMARCA**

CUTERVO, SETIEMBRE DEL 2024

[Handwritten signatures and marks on the right margin]



DEBER DE COLABORACIÓN

La Entidad y todo proveedor que se someta a las presentes Bases, sea como participante, postor y/o contratista, deben conducir su actuación conforme a los principios previstos en la Ley de Contrataciones del Estado.

En este contexto, se encuentran obligados a prestar su colaboración al OSCE y a la Secretaría Técnica de la Comisión de Defensa de la Libre Competencia del INDECOPI, en todo momento según corresponda a sus competencias, a fin de comunicar presuntos casos de fraude, colusión y corrupción por parte de los funcionarios y servidores de la Entidad, así como los proveedores y demás actores que participan en el proceso de contratación.

De igual forma, deben poner en conocimiento del OSCE y a la Secretaría Técnica de la Comisión de Defensa de la Libre Competencia del INDECOPI los indicios de conductas anticompetitivas que se presenten durante el proceso de contratación, en los términos del Decreto Legislativo N° 1034, "Ley de Represión de Conductas Anticompetitivas", o norma que la sustituya, así como las demás normas de la materia.

La Entidad y todo proveedor que se someta a las presentes Bases, sea como participante, postor y/o contratista del proceso de contratación deben permitir al OSCE o a la Secretaría Técnica de la Comisión de Defensa de la Libre Competencia del INDECOPI el acceso a la información referida a las contrataciones del Estado que sea requerida, prestar testimonio o absolución de posiciones que se requieran, entre otras formas de colaboración.

[Handwritten signatures and initials in blue ink]



DIRECCIÓN SUBREGIONAL DE SALUD CUTERVO

ADJUDICACIÓN SIMPLIFICADA N°.005-2024/DISA: CONTRATACION DE EJECUCIÓN DEL SERVICIO DE COBERTURA DE TECHO DEL ESTABLECIMIENTO DE SALUD PALMAS DE TINYAYOC, DE LA DIRECCIÓN SUB REGIONAL DE SALUD CUTERVO-CAJAMARCA.



SECCIÓN GENERAL

DISPOSICIONES COMUNES DEL PROCEDIMIENTO DE SELECCIÓN

(ESTA SECCIÓN NO DEBE SER MODIFICADA EN NINGÚN EXTREMO, BAJO SANCIÓN DE NULIDAD)

[Handwritten signature]

207-



CAPÍTULO I **ETAPAS DEL PROCEDIMIENTO DE SELECCIÓN**

1.1. REFERENCIAS

Cuando en el presente documento se mencione la palabra Ley, se entiende que se está haciendo referencia a la Ley N° 30225, Ley de Contrataciones del Estado, y cuando se mencione la palabra Reglamento, se entiende que se está haciendo referencia al Reglamento de la Ley de Contrataciones del Estado aprobado por Decreto Supremo N° 344-2018-EF.

Las referidas normas incluyen sus respectivas modificaciones, de ser el caso.

1.2. CONVOCATORIA

Se realiza a través de su publicación en el SEACE de conformidad con lo señalado en el artículo 54 del Reglamento, en la fecha señalada en el calendario del procedimiento de selección, debiendo adjuntar las bases y resumen ejecutivo.

1.3. REGISTRO DE PARTICIPANTES

El registro de participantes se realiza conforme al artículo 55 del Reglamento. En el caso de un consorcio, basta que se registre uno (1) de sus integrantes.

Importante

- *Para registrarse como participante en un procedimiento de selección convocado por las Entidades del Estado Peruano, es necesario que los proveedores cuenten con inscripción vigente y estar habilitados ante el Registro Nacional de Proveedores (RNP) que administra el Organismo Supervisor de las Contrataciones del Estado (OSCE). Para obtener mayor información, se puede ingresar a la siguiente dirección electrónica: www.mp.gob.pe.*
- *Los proveedores que deseen registrar su participación deben ingresar al SEACE utilizando su Certificado SEACE (usuario y contraseña). Asimismo, deben observar las instrucciones señaladas en el documento de orientación "Guía para el registro de participantes electrónico" publicado en <https://www2.seace.gob.pe/>.*
- *En caso los proveedores no cuenten con inscripción vigente en el RNP y/o se encuentren inhabilitados o suspendidos para ser participantes, postores y/o contratistas, el SEACE restringirá su registro, quedando a potestad de estos intentar nuevamente registrar su participación en el procedimiento de selección en cualquier otro momento, dentro del plazo establecido para dicha etapa, siempre que haya obtenido la vigencia de su inscripción o quedado sin efecto la sanción que le impuso el Tribunal de Contrataciones del Estado.*

1.4. FORMULACIÓN DE CONSULTAS Y OBSERVACIONES A LAS BASES

La formulación de consultas y observaciones a las bases se efectúa de conformidad con lo establecido en los numerales 72.1 y 72.2 del artículo 72 del Reglamento, así como el literal a) del artículo 89 del Reglamento.

Importante

No pueden formularse consultas ni observaciones respecto del contenido de una ficha de homologación aprobada. Las consultas y observaciones que se formulen sobre el particular, se tienen como no presentadas.

1.5. ABSOLUCIÓN DE CONSULTAS, OBSERVACIONES E INTEGRACIÓN DE BASES

La absolución de consultas, observaciones e integración de las bases se realizan conforme a

las disposiciones previstas en el numeral 72.4 del artículo 72 del Reglamento y el literal a) del artículo 89 del Reglamento.

Importante

- *No se absolverán consultas y observaciones a las bases que se presenten en forma física.*
- *Cuando exista divergencia entre lo indicado en el pliego de absolución de consultas y observaciones y la integración de bases, prevalece lo absuelto en el referido pliego; sin perjuicio, del deslinde de responsabilidades correspondiente.*

1.6. FORMA DE PRESENTACIÓN DE OFERTAS

Las ofertas se presentan conforme lo establecido en el artículo 59 y en el artículo 90 del Reglamento.

Las declaraciones juradas, formatos o formularios previstos en las bases que conforman la oferta deben estar debidamente firmados por el postor (firma manuscrita o digital, según la Ley N° 27269, Ley de Firmas y Certificados Digitales¹). Los demás documentos deben ser visados por el postor. En el caso de persona jurídica, por su representante legal, apoderado o mandatario designado para dicho fin y, en el caso de persona natural, por este o su apoderado. No se acepta el pegado de la imagen de una firma o visto. Las ofertas se presentan foliadas.

Importante

- *Los formularios electrónicos que se encuentran en el SEACE y que los proveedores deben llenar para presentar sus ofertas, tienen carácter de declaración jurada.*
- *En caso la información contenida en los documentos escaneados que conforman la oferta no coincida con lo declarado a través del SEACE, prevalece la información declarada en los documentos escaneados.*
- *No se tomarán en cuenta las ofertas que se presenten en físico a la Entidad.*

1.7. PRESENTACIÓN Y APERTURA DE OFERTAS

El participante presentará su oferta de manera electrónica a través del SEACE, desde las 00:01 horas hasta las 23:59 horas del día establecido para el efecto en el cronograma del procedimiento; adjuntando el archivo digitalizado que contenga los documentos que conforman la oferta de acuerdo a lo requerido en las bases.

El participante debe verificar antes de su envío, bajo su responsabilidad, que el archivo pueda ser descargado y su contenido sea legible.

Importante

Los integrantes de un consorcio no pueden presentar ofertas individuales ni conformar más de un consorcio en un procedimiento de selección, o en un determinado ítem cuando se trate de procedimientos de selección según relación de ítems.

En la apertura electrónica de la oferta, el órgano encargado de las contrataciones o el comité de selección, según corresponda, verifica la presentación de lo exigido en la sección específica de las bases de conformidad con el numeral 73.2 del artículo 73 del Reglamento y determina si las ofertas responden a las características y/o requisitos y condiciones de los Términos de

¹ Para mayor información sobre la normativa de firmas y certificados digitales ingresar a: <https://www.indecopi.gob.pe/web/firmas-digitales/firmar-y-certificados-digitales>



DIRECCIÓN SUBREGIONAL DE SALUD CUTERVO

ADJUDICACIÓN SIMPLIFICADA N° 005-2024/DISA: CONTRATACIÓN DE EJECUCIÓN DEL SERVICIO DE COBERTURA DE TECHO DEL ESTABLECIMIENTO DE SALUD PALMAS DE TINYAYOC, DE LA DIRECCIÓN SUB REGIONAL DE SALUD CUTERVO-CAJAMARCA.



Referencia, detallados en la sección específica de las bases. De no cumplir con lo requerido, la oferta se considera no admitida.

1.8. EVALUACIÓN DE LAS OFERTAS

La evaluación de las ofertas se realiza conforme a lo establecido en el numeral 74.1 y el literal a) del numeral 74.2 del artículo 74 del Reglamento.

En el supuesto de que dos (2) o más ofertas empaten, la determinación del orden de prelación de las ofertas empatadas se efectúa siguiendo estrictamente el orden establecido en el numeral 91.1 del artículo 91 del Reglamento.

El desempate mediante sorteo se realiza de manera electrónica a través del SEACE.

Importante

En el caso de contratación de servicios en general que se presten fuera de la provincia de Lima y Callao, cuyo valor estimado no supere los doscientos mil Soles (S/ 200,000.00), a solicitud del postor se asigna una bonificación equivalente al diez por ciento (10%) sobre el puntaje total obtenido por los postores con domicilio en la provincia donde prestará el servicio, o en las provincias colindantes, sean o no pertenecientes al mismo departamento o región. El domicilio es el consignado en la constancia de inscripción ante el RNP². Lo mismo aplica en el caso de procedimientos de selección por relación de ítems, cuando algún ítem no supera el monto señalado anteriormente.

1.9. CALIFICACIÓN DE OFERTAS

La calificación de las ofertas se realiza conforme a lo establecido en los numerales 75.1 y 75.2 del artículo 75 del Reglamento.

1.10. SUBSANACIÓN DE LAS OFERTAS

La subsanación de las ofertas se sujeta a lo establecido en el artículo 60 del Reglamento. El plazo que se otorgue para la subsanación no puede ser inferior a un (1) día hábil

La solicitud de subsanación se realiza de manera electrónica a través del SEACE y será remitida al correo electrónico consignado por el postor al momento de realizar su inscripción en el RNP, siendo su responsabilidad el permanente seguimiento de las notificaciones a dicho correo. La notificación de la solicitud se entiende efectuada el día de su envío al correo electrónico.

La presentación de las subsanaciones se realiza a través del SEACE. No se tomará en cuenta la subsanación que se presente en físico a la Entidad.

1.11. RECHAZO DE LAS OFERTAS

Previo al otorgamiento de la buena pro, el órgano encargado de las contrataciones o el comité de selección, según corresponda, revisa las ofertas económicas que cumplen los requisitos de calificación, de conformidad con lo establecido para el rechazo de ofertas, previsto en el artículo 68 del Reglamento, de ser el caso.

De rechazarse alguna de las ofertas calificadas, el órgano encargado de las contrataciones o el comité de selección, según corresponda, revisa el cumplimiento de los requisitos de calificación de los postores que siguen en el orden de prelación, en caso las hubiere.

1.12. OTORGAMIENTO DE LA BUENA PRO

² La constancia de inscripción electrónica se visualizará en el portal web del Registro Nacional de Proveedores: www.rnp.gob.pe



DIRECCIÓN SUBREGIONAL DE SALUD CUTERVO

ADJUDICACIÓN SIMPLIFICADA N°.005-2024/DISA: CONTRATACION DE EJECUCIÓN DEL SERVICIO DE COBERTURA DE TECHO DEL ESTABLECIMIENTO DE SALUD PALMAS DE TINYAYOC, DE LA DIRECCIÓN SUB REGIONAL DE SALUD CUTERVO-CAJAMARCA.



Definida la oferta ganadora, el órgano encargado de las contrataciones o el comité de selección, según corresponda, otorga la buena pro mediante su publicación en el SEACE, incluyendo el cuadro comparativo y las actas debidamente motivadas de los resultados de la admisión, no admisión, evaluación, calificación, descalificación, rechazo y el otorgamiento de la buena pro.

1.13. CONSENTIMIENTO DE LA BUENA PRO

Cuando se hayan presentado dos (2) o más ofertas, el consentimiento de la buena pro se produce a los cinco (5) días hábiles siguientes de la notificación de su otorgamiento, sin que los postores hayan ejercido el derecho de interponer el recurso de apelación.

En caso que se haya presentado una sola oferta, el consentimiento de la buena pro se produce el mismo día de la notificación de su otorgamiento.

El consentimiento del otorgamiento de la buena pro se publica en el SEACE al día hábil siguiente de producido.

Importante

Una vez consentido el otorgamiento de la buena pro, el órgano encargado de las contrataciones o el órgano de la Entidad al que se haya asignado tal función realiza la verificación de la oferta presentada por el postor ganador de la buena pro conforme lo establecido en el numeral 64.6 del artículo 64 del Reglamento.

Handwritten signature and initials.



CAPÍTULO II

SOLUCIÓN DE CONTROVERSIAS DURANTE EL PROCEDIMIENTO DE SELECCIÓN

2.1. RECURSO DE APELACIÓN

A través del recurso de apelación se pueden impugnar los actos dictados durante el desarrollo del procedimiento de selección hasta antes del perfeccionamiento del contrato.

El recurso de apelación se presenta ante la Entidad convocante, y es conocido y resuelto por su Titular, cuando el valor estimado sea igual o menor a cincuenta (50) UIT. Cuando el valor estimado sea mayor a dicho monto, el recurso de apelación se presenta ante y es resuelto por el Tribunal de Contrataciones del Estado.

En los procedimientos de selección según relación de ítems, el valor estimado total del procedimiento determina ante quién se presenta el recurso de apelación.

Los actos que declaren la nulidad de oficio, la cancelación del procedimiento de selección y otros actos emitidos por el Titular de la Entidad que afecten la continuidad de este, se impugnan ante el Tribunal de Contrataciones del Estado.

Importante

- *Una vez otorgada la buena pro, el órgano encargado de las contrataciones o el comité de selección, según corresponda, está en la obligación de permitir el acceso de los participantes y postores al expediente de contratación, salvo la información calificada como secreta, confidencial o reservada por la normativa de la materia, a más tardar dentro del día siguiente de haberse solicitado por escrito.*

Luego de otorgada la buena pro no se da a conocer las ofertas cuyos requisitos de calificación no fueron analizados y revisados por el órgano encargado de las contrataciones o el comité de selección, según corresponda.
- *A efectos de recoger la información de su interés, los postores pueden valerse de distintos medios, tales como: (i) la lectura y/o toma de apuntes, (ii) la captura y almacenamiento de imágenes, e incluso (iii) pueden solicitar copia de la documentación obrante en el expediente, siendo que, en este último caso, la Entidad deberá entregar dicha documentación en el menor tiempo posible, previo pago por tal concepto.*
- *El recurso de apelación se presenta ante la Mesa de Partes del Tribunal o ante las oficinas desconcentradas del OSCE, o en la Unidad de Trámite Documentario de la Entidad, según corresponda.*

2.2. PLAZOS DE INTERPOSICIÓN DEL RECURSO DE APELACIÓN

La apelación contra el otorgamiento de la buena pro o contra los actos dictados con anterioridad a ella se interpone dentro de los cinco (5) días hábiles siguientes de haberse notificado el otorgamiento de la buena pro.

La apelación contra los actos dictados con posterioridad al otorgamiento de la buena pro, contra la declaración de nulidad, cancelación y declaratoria de desierto del procedimiento, se interpone dentro de los cinco (5) días hábiles siguientes de haberse tomado conocimiento del acto que se desea impugnar.

CAPÍTULO III DEL CONTRATO

3.1. PERFECCIONAMIENTO DEL CONTRATO

Los plazos y el procedimiento para perfeccionar el contrato se realiza conforme a lo indicado en el artículo 141 del Reglamento.

El contrato se perfecciona con la suscripción del documento que lo contiene, salvo en los contratos cuyo monto del valor estimado no supere los doscientos mil Soles (S/ 200,000.00), en los que se puede perfeccionar con la recepción de la orden de servicios, conforme a lo previsto en la sección específica de las bases.

En el caso de procedimientos de selección por relación de ítems, se puede perfeccionar el contrato con la suscripción del documento o con la recepción de una orden de servicios, cuando el valor estimado del ítem corresponda al parámetro establecido en el párrafo anterior.

Importante

El órgano encargado de las contrataciones o el comité de selección, según corresponda, debe consignar en la sección específica de las bases la forma en que se perfeccionará el contrato, sea con la suscripción del contrato o la recepción de la orden de servicios. En caso la Entidad perfeccione el contrato con la recepción de la orden de servicios no debe incluir la proforma del contrato establecida en el Capítulo V de la sección específica de las bases.

Para perfeccionar el contrato, el postor ganador de la buena pro debe presentar los documentos señalados en el artículo 139 del Reglamento y los previstos en la sección específica de las bases.

3.2. GARANTÍAS

Las garantías que deben otorgar los postores y/o contratistas, según corresponda, son las de fiel cumplimiento del contrato y por los adelantos.

3.2.1. GARANTÍA DE FIEL CUMPLIMIENTO

Como requisito indispensable para perfeccionar el contrato, el postor ganador debe entregar a la Entidad la garantía de fiel cumplimiento del mismo por una suma equivalente al diez por ciento (10%) del monto del contrato original. Esta se mantiene vigente hasta la conformidad de la recepción de la prestación a cargo del contratista.

3.2.2. GARANTÍA DE FIEL CUMPLIMIENTO POR PRESTACIONES ACCESORIAS

En las contrataciones que conllevan la ejecución de prestaciones accesorias, tales como mantenimiento, reparación o actividades afines, se otorga una garantía adicional por una suma equivalente al diez por ciento (10%) del monto del contrato de la prestación accesorio, la misma que debe ser renovada periódicamente hasta el cumplimiento total de las obligaciones garantizadas.

Importante

- En los contratos cuyos montos sean iguales o menores a doscientos mil Soles (S/ 200,000.00), no corresponde presentar garantía de fiel cumplimiento de contrato ni garantía de fiel cumplimiento por prestaciones accesorias. Dicha excepción también aplica a los contratos derivados de procedimientos de selección por relación de ítems, cuando el monto del ítem adjudicado o la sumatoria de los montos de los ítems adjudicados no superen el monto señalado anteriormente, conforme a lo dispuesto en el literal a) del artículo 152 del Reglamento.*
- En los contratos periódicos de prestación de servicios en general que celebren las Entidades con las micro y pequeñas empresas, estas últimas pueden otorgar como garantía de fiel cumplimiento*

el diez por ciento (10%) del monto del contrato, porcentaje que es retenido por la Entidad durante la primera mitad del número total de pagos a realizarse, de forma prorrateada en cada pago, con cargo a ser devuelto a la finalización del mismo, conforme lo establecen los numerales 149.4 y 149.5 del artículo 149 del Reglamento y el numeral 151.2 del artículo 151 del Reglamento.

3.2.3. GARANTÍA POR ADELANTO

En caso se haya previsto en la sección específica de las bases la entrega de adelantos, el contratista debe presentar una garantía emitida por idéntico monto conforme a lo estipulado en el artículo 153 del Reglamento.

3.3. REQUISITOS DE LAS GARANTÍAS

Las garantías que se presenten deben ser incondicionales, solidarias, irrevocables y de realización automática en el país, al solo requerimiento de la Entidad. Asimismo, deben ser emitidas por empresas que se encuentren bajo la supervisión directa de la Superintendencia de Banca, Seguros y Administradoras Privadas de Fondos de Pensiones y que cuenten con clasificación de riesgo B o superior. Asimismo, deben estar autorizadas para emitir garantías; o estar consideradas en la última lista de bancos extranjeros de primera categoría que periódicamente publica el Banco Central de Reserva del Perú.

importante

Corresponde a la Entidad verificar que las garantías presentadas por el postor ganador de la buena pro y/o contratista cumplan con los requisitos y condiciones necesarios para su aceptación y eventual ejecución, sin perjuicio de la determinación de las responsabilidades funcionales que correspondan.

Advertencia

Los funcionarios de las Entidades no deben aceptar garantías emitidas bajo condiciones distintas a las establecidas en el presente numeral, debiendo tener en cuenta lo siguiente:

- 1. La clasificadora de riesgo que asigna la clasificación a la empresa que emite la garantía debe encontrarse listada en el portal web de la SBS (<http://www.sbs.gob.pe/sistema-financiero/clasificadoras-de-riesgo>).*
- 2. Se debe identificar en la página web de la clasificadora de riesgo respectiva, cuál es la clasificación vigente de la empresa que emite la garantía, considerando la vigencia a la fecha de emisión de la garantía.*
- 3. Para fines de lo establecido en el artículo 148 del Reglamento, la clasificación de riesgo B, incluye las clasificaciones B+ y B.*
- 4. Si la empresa que otorga la garantía cuenta con más de una clasificación de riesgo emitida por distintas empresas listadas en el portal web de la SBS, bastará que en una de ellas cumpla con la clasificación mínima establecida en el Reglamento.*

En caso exista alguna duda sobre la clasificación de riesgo asignada a la empresa emisora de la garantía, se deberá consultar a la clasificadora de riesgos respectiva.

De otro lado, además de cumplir con el requisito referido a la clasificación de riesgo, a efectos de verificar si la empresa emisora se encuentra autorizada por la SBS para emitir garantías, debe revisarse el portal web de dicha Entidad (<http://www.sbs.gob.pe/sistema-financiero/relacion-de-empresas-que-se-encuentran-autorizadas-a-emitar-cartas-fianza>).

Los funcionarios competentes deben verificar la autenticidad de la garantía a través de los mecanismos establecidos (consulta web, teléfono u otros) por la empresa emisora.

3.4. EJECUCIÓN DE GARANTÍAS

La Entidad puede solicitar la ejecución de las garantías conforme a los supuestos contemplados en el artículo 155 del Reglamento.

3.5. ADELANTOS

La Entidad puede entregar adelantos directos al contratista, los que en ningún caso exceden en conjunto del treinta por ciento (30%) del monto del contrato original, siempre que ello haya sido previsto en la sección específica de las bases.

3.6. PENALIDADES

3.6.1. PENALIDAD POR MORA EN LA EJECUCIÓN DE LA PRESTACIÓN

En caso de retraso injustificado del contratista en la ejecución de las prestaciones objeto del contrato, la Entidad le aplica automáticamente una penalidad por mora por cada día de atraso, de conformidad con el artículo 162 del Reglamento.

3.6.2. OTRAS PENALIDADES

La Entidad puede establecer penalidades distintas a la mencionada en el numeral precedente, según lo previsto en el artículo 163 del Reglamento y lo indicado en la sección específica de las bases.

Estos dos tipos de penalidades se calculan en forma independiente y pueden alcanzar cada una un monto máximo equivalente al diez por ciento (10%) del monto del contrato vigente, o de ser el caso, del ítem que debió ejecutarse.

3.7. INCUMPLIMIENTO DEL CONTRATO

Las causales para la resolución del contrato, serán aplicadas de conformidad con el artículo 36 de la Ley y 164 del Reglamento.

3.8. PAGOS

El pago se realiza después de ejecutada la respectiva prestación, pudiendo contemplarse pagos a cuenta, según la forma establecida en la sección específica de las bases o en el contrato.

La Entidad paga las contraprestaciones pactadas a favor del contratista dentro de los diez (10) días calendario siguientes de otorgada la conformidad de los servicios, siempre que se verifiquen las condiciones establecidas en el contrato para ello, bajo responsabilidad del funcionario competente.

La conformidad se emite en un plazo máximo de siete (7) días de producida la recepción salvo que se requiera efectuar pruebas que permitan verificar el cumplimiento de la obligación, en cuyo caso la conformidad se emite en un plazo máximo de quince (15) días, bajo responsabilidad del funcionario que debe emitir la conformidad.

En el caso que se haya suscrito contrato con un consorcio, el pago se realizará de acuerdo a lo que se indique en el contrato de consorcio.

Advertencia

En caso de retraso en los pagos a cuenta o pago final por parte de la Entidad, salvo que se deba a caso fortuito o fuerza mayor, esta reconoce al contratista los intereses legales correspondientes, de conformidad con el artículo 39 de la Ley y 171 del Reglamento, debiendo repetir contra los responsables de la demora injustificada.

3.9. DISPOSICIONES FINALES

Todos los demás aspectos del presente procedimiento no contemplados en las bases se regirán supletoriamente por la Ley y su Reglamento, así como por las disposiciones legales vigentes.



DIRECCIÓN SUBREGIONAL DE SALUD CUTERVO

ADJUDICACIÓN SIMPLIFICADA N°.005-2024/DISA: CONTRATACION DE EJECUCIÓN DEL SERVICIO DE COBERTURA DE TECHO DEL ESTABLECIMIENTO DE SALUD PALMAS DE TINYAYOC, DE LA DIRECCIÓN SUB REGIONAL DE SALUD CUTERVO-CAJAMARCA.



SECCIÓN ESPECÍFICA

CONDICIONES ESPECIALES DEL PROCEDIMIENTO DE SELECCIÓN

(EN ESTA SECCIÓN LA ENTIDAD DEBERÁ COMPLETAR LA INFORMACIÓN EXIGIDA, DE ACUERDO A LAS INSTRUCCIONES INDICADAS)

[Handwritten signatures and initials in blue ink]



DIRECCIÓN SUBREGIONAL DE SALUD CUTERVO

ADJUDICACIÓN SIMPLIFICADA N°.005-2024/DISA: CONTRATACION DE EJECUCIÓN DEL SERVICIO DE COBERTURA DE TECHO DEL ESTABLECIMIENTO DE SALUD PALMAS DE TINYAYOC, DE LA DIRECCIÓN SUB REGIONAL DE SALUD CUTERVO-CAJAMARCA.



CAPÍTULO I GENERALIDADES

1.1. ENTIDAD CONVOCANTE

Nombre : DIRECCION SUB REGIONAL DE SALUD CUTERVO
RUC N° : 20368945715
Domicilio legal : Jr. Los Sauces S/N esquina con Jr. Cutervo. Ref. Centro Recreacional Tomas Galvez Quispe
Teléfono: : 976714526
Correo electrónico: : logisticadisacutervo@gmail.com

1.2. OBJETO DE LA CONVOCATORIA

El presente procedimiento de selección tiene por objeto la CONTRATACION DE EJECUCIÓN DEL SERVICIO DE COBERTURA DE TECHO DEL ESTABLECIMIENTO DE SALUD PALMAS DE TINYAYOC, DE LA DIRECCIÓN SUB REGIONAL DE SALUD CUTERVO-CAJAMARCA.

1.3. EXPEDIENTE DE CONTRATACIÓN

El expediente de contratación fue aprobado mediante Memorándum N°. 099-2024/REG-CAJ-DRSC-DSRS-C/DEA, del 19 de setiembre del 2024.

1.4. FUENTE DE FINANCIAMIENTO

Recursos Ordinarios

Importante

La fuente de financiamiento debe corresponder a aquella prevista en la Ley de Equilibrio Financiero del Presupuesto del Sector Público del año fiscal en el cual se convoca el procedimiento de selección.

1.5. SISTEMA DE CONTRATACIÓN

El presente procedimiento se rige por el sistema de **A SUMA ALZADA**, de acuerdo con lo establecido en el expediente de contratación respectivo.

1.6. DISTRIBUCIÓN DE LA BUENA PRO

No Corresponde

1.7. ALCANCES DEL REQUERIMIENTO

El alcance de la prestación está definido en el Capítulo III de la presente sección de las bases.

1.8. PLAZO DE PRESTACIÓN DEL SERVICIO

Los bienes materia de la presente convocatoria se entregarán en el plazo de **sesenta (60)**, días calendarios en concordancia con lo establecido en el expediente de contratación.

1.9. COSTO DE REPRODUCCIÓN Y ENTREGA DE BASES



DIRECCIÓN SUBREGIONAL DE SALUD CUTERVO

ADJUDICACIÓN SIMPLIFICADA N° 005-2024/DISA: CONTRATACION DE EJECUCIÓN DEL SERVICIO DE COBERTURA DE TECHO DEL ESTABLECIMIENTO DE SALUD PALMAS DE TINYAYOC, DE LA DIRECCIÓN SUB REGIONAL DE SALUD CUTERVO-CAJAMARCA.



Los participantes registrados tienen el derecho de solicitar un ejemplar de las bases, para cuyo efecto deben cancelar S/ 5.00 (Cinco Soles con 00/100 Soles) en la caja de la entidad de la Municipalidad Distrital de Hualgayoc.

Importante

El costo de entrega de un ejemplar de las bases no puede exceder el costo de su reproducción.

1.10. BASE LEGAL

- Ley N° 31955 Ley de Presupuesto del Sector Público para el Año Fiscal 2024.
- Ley N°. 31954, Ley de Equilibrio Financiero del Presupuesto del Sector Público para el Año Fiscal 2024.
- Texto Único Ordenado de la Ley N° 30225, Ley de Contrataciones del Estado, aprobado por Decreto Supremo N° 082-2019-EF.
- Reglamento de la Ley de Contrataciones del Estado, aprobado mediante Decreto Supremo N° 344-2018-EF.
- Decreto Legislativo N° 1444, que modifica la Ley N° 30225.
- Decreto Supremo N° 377-2019-EF, que Modifican el Reglamento de la Ley N° 30225,
- Ley de Contrataciones del Estado, aprobado mediante Decreto Supremo N° 344-2018-EF - Directivas del OSCE.
- Decreto Supremo N° 162-2021-EF, que modifican el Reglamento de la Ley N° 30225, Ley de Contrataciones del Estado, aprobado mediante Decreto Supremo N° 344-2018-EF, y dictan otras disposiciones.
- Decreto Supremo N° 234-2022-EF, que modifican el Reglamento de la Ley N° 30225, Ley de Contrataciones del Estado, aprobado mediante Decreto Supremo N° 344-2018-EF, y dictan otras disposiciones.
- Ley N° 27806, Ley de Transparencia y de Acceso a la Información Pública.
- Decreto Supremo N° 008-2008-TR, Reglamento de la Ley MYPE.
- Decreto Supremo N° 304-2012-EF, TUO de la Ley General del Sistema Nacional del Presupuesto.
- Decreto Supremo N° 013-2013-PRODUCE - Texto Único Ordenado de la Ley de Impulso al Desarrollo Productivo y al Crecimiento Empresarial.
- Decreto Supremo N° 004-2019-JUS, TUO de la Ley N° 27444.
- Ley N° 27444, del Procedimiento Administrativo General. - Código Civil.
- Decreto Supremo N° 007-2008-TR – Texto Único Ordenado de la Ley de Promoción de la Competitividad, Formalización y Desarrollo de la Micro y Pequeña Empresa y del acceso al empleo decente, Ley MYPE.
- Decreto Supremo N° 008-2008-TR – Reglamento de la Ley MYPE.
- Decreto Supremo N° 011-79-VC.

Las referidas normas incluyen sus respectivas modificaciones, de ser el caso.



CAPÍTULO II DEL PROCEDIMIENTO DE SELECCIÓN

2.1. CALENDARIO DEL PROCEDIMIENTO DE SELECCIÓN

Según el cronograma de la ficha de selección de la convocatoria publicada en el SEACE.

importante

De conformidad con la vigesimosegunda Disposición Complementaria Final del Reglamento, en caso la Entidad (Ministerios y sus organismos públicos, programas o proyectos adscritos) haya difundido el requerimiento a través del SEACE siguiendo el procedimiento establecido en dicha disposición, no procede formular consultas u observaciones al requerimiento.

2.2. CONTENIDO DE LAS OFERTAS

La oferta contendrá, además de un índice de documentos³, la siguiente documentación:

2.2.1. Documentación de presentación obligatoria

2.2.1.1. Documentos para la admisión de la oferta

- a) Declaración jurada de datos del postor. (**Anexo N° 1**)
- b) Documento que acredite la representación de quien suscribe la oferta.

En caso de persona jurídica, copia del certificado de vigencia de poder del representante legal, apoderado o mandatario designado para tal efecto.

En caso de persona natural, copia del documento nacional de identidad o documento análogo, o del certificado de vigencia de poder otorgado por persona natural, del apoderado o mandatario, según corresponda.

En el caso de consorcios, este documento debe ser presentado por cada uno de los integrantes del consorcio que suscriba la promesa de consorcio, según corresponda.

Advertencia

De acuerdo con el artículo 4 del Decreto Legislativo N° 1246, las Entidades están prohibidas de exigir a los administrados o usuarios la información que puedan obtener directamente mediante la interoperabilidad a que se refieren los artículos 2 y 3 de dicho Decreto Legislativo. En esa medida, si la Entidad es usuaria de la Plataforma de Interoperabilidad del Estado – PIDE⁴ y siempre que el servicio web se encuentre activo en el Catálogo de Servicios de dicha plataforma, no corresponderá exigir el certificado de vigencia de poder y/o documento nacional de identidad.

- c) Declaración jurada de acuerdo con el literal b) del artículo 52 del Reglamento (**Anexo N°2**)
- d) Declaración jurada de cumplimiento de los Términos de Referencia contenidos en el numeral 3.1 del Capítulo III de la presente sección. (**Anexo N° 3**)
- e) Declaración jurada de plazo de prestación del servicio. (**Anexo N° 4**)⁵
- f) Promesa de consorcio con firmas legalizadas, de ser el caso, en la que se consigne los integrantes, el representante común, el domicilio común y las obligaciones a las que se compromete cada uno de los integrantes del consorcio

³ La omisión del índice no determina la no admisión de la oferta.

⁴ Para mayor información de las Entidades usuarias y del Catálogo de Servicios de la Plataforma de Interoperabilidad del Estado – PIDE ingresar al siguiente enlace <https://www.gobiernodigital.gob.pe/interoperabilidad/>

⁵ En caso de considerar como factor de evaluación la mejora del plazo de prestación del servicio, el plazo ofertado en dicho anexo servirá también para acreditar este factor.



así como el porcentaje equivalente a dichas obligaciones. (**Anexo N° 5**)

- g) El precio de la oferta en SOLES. Adjuntar obligatoriamente el **Anexo N° 6**.

El precio total de la oferta y los subtotales que lo componen son expresados con dos (2) decimales. Los precios unitarios pueden ser expresados con más de dos (2) decimales.

Importante

- El órgano encargado de las contrataciones o el comité de selección, según corresponda, verifica la presentación de los documentos requeridos. De no cumplir con lo requerido, la oferta se considera no admitida.
- En caso de requerir estructura de costos o análisis de precios, esta se presenta para el perfeccionamiento del contrato.

2.2.1.2. Documentos para acreditar los requisitos de calificación

Incorporar en la oferta los documentos que acreditan los **“Requisitos de Calificación”** que se detallan en el numeral 3.2 del Capítulo III de la presente sección de las bases.

2.2.2. Documentación de presentación facultativa:

- a) En el caso de microempresas y pequeñas empresas integradas por personas con discapacidad, o en el caso de consorcios conformados en su totalidad por estas empresas, deben presentar la constancia o certificado con el cual acredite su inscripción en el Registro de Empresas Promocionales para Personas con Discapacidad⁶.
- b) Solicitud de bonificación por tener la condición de micro y pequeña empresa. (**Anexo N° 11**)

Importante para la Entidad

- En caso el órgano encargado de las contrataciones o el comité de selección, según corresponda, considere evaluar otros factores además del precio, debe incluir el siguiente literal:
- c) Incorporar en la oferta los documentos que acreditan los **“Factores de Evaluación”** establecidos en el Capítulo IV de la presente sección de las bases, a efectos de obtener el puntaje previsto en dicho Capítulo para cada factor.
- Si durante la fase de actos preparatorios, las Entidades advierten que es posible la participación de proveedores que gozan del beneficio de la exoneración del IGV prevista en la Ley N° 27037, Ley de Promoción de la Inversión en la Amazonía, consignar el siguiente literal:
- d) Los postores que apliquen el beneficio de la exoneración del IGV previsto en la Ley N° 27037, Ley de Promoción de la Inversión en la Amazonía, deben presentar la Declaración Jurada de cumplimiento de condiciones para la aplicación de la exoneración del IGV (**Anexo N° 7**).
- En el caso de contratación de servicios en general que se presten fuera de la provincia de Lima y Callao, cuyo valor estimado del procedimiento de selección no supere los doscientos mil Soles (S/ 200,000.00), consignar el siguiente literal:
- e) Los postores con domicilio en la provincia donde se prestará el servicio, o en las provincias colindantes, sean o no pertenecientes al mismo departamento o región, pueden presentar la solicitud de bonificación por servicios prestados fuera de la provincia de Lima y Callao, según **Anexo N° 10**.

Lo mismo aplica en el caso de procedimientos por relación de ítems cuando el monto del valor estimado de algún ítem no supere dicho monto, en cuyo caso debe consignarse el o los ítems, en los cuales los postores pueden solicitar la referida bonificación, adicionando el siguiente párrafo:

Dicha solicitud se puede presentar en el ITEM 1.

⁶ Dicho documento se tendrá en consideración en caso de empate, conforme a lo previsto en el artículo 91 del Reglamento.

Advertencia

El órgano encargado de las contrataciones o el comité de selección, según corresponda, no podrá exigir al postor la presentación de documentos que no hayan sido indicados en los acápites "Documentos para la admisión de la oferta", "Requisitos de calificación" y "Factores de evaluación".

Importante para la Entidad

Esta disposición solo debe ser incluida en el caso de procedimientos de selección cuyo valor estimado sea igual o menor a cincuenta (50) UIT:

2.3. PRESENTACIÓN DEL RECURSO DE APELACIÓN

"El recurso de apelación se presenta ante la Unidad de Trámite Documentario de la Entidad.

En caso el participante o postor opte por presentar recurso de apelación y por otorgar la garantía mediante depósito en cuenta bancaria, se debe realizar el abono en:

N ° de Cuenta : 0274003154

Banco : Banco de la Nación

2.4. REQUISITOS PARA PERFECCIONAR EL CONTRATO

El postor ganador de la buena pro debe presentar los siguientes documentos para perfeccionar el contrato:

- a) Garantía de fiel cumplimiento del contrato.
- b) Garantía de fiel cumplimiento por prestaciones accesorias, de ser el caso.
- c) Contrato de consorcio con firmas legalizadas ante Notario de cada uno de los integrantes, de ser el caso.
- d) Código de cuenta interbancaria (CCI) o, en el caso de proveedores no domiciliados, el número de su cuenta bancaria y la entidad bancaria en el exterior.
- e) Copia de la vigencia del poder del representante legal de la empresa que acredite que cuenta con facultades para perfeccionar el contrato, cuando corresponda.
- f) Copia de DNI del postor en caso de persona natural, o de su representante legal en caso de persona jurídica.

Advertencia

De acuerdo con el artículo 4 del Decreto Legislativo N° 1246, las Entidades están prohibidas de exigir a los administrados o usuarios la información que puedan obtener directamente mediante la interoperabilidad a que se refieren los artículos 2 y 3 de dicho Decreto Legislativo. En esa medida, si la Entidad es usuaria de la Plataforma de Interoperabilidad del Estado – PIDE⁷ y siempre que el servicio web se encuentre activo en el Catálogo de Servicios de dicha plataforma, no corresponderá exigir los documentos previstos en los literales e) y f).

- g) Domicilio para efectos de la notificación durante la ejecución del contrato.
- h) Dirección de Correo Electrónico para notificación digital durante la ejecución del contrato.
- i) Autorización de notificación de la decisión de la Entidad sobre la solicitud de ampliación de plazo mediante medios electrónicos de comunicación⁸. (**Anexo N° 12**).
- j) Detalle de los precios unitarios del precio ofertado⁹.

⁷ Para mayor información de las Entidades usuarias y del Catálogo de Servicios de la Plataforma de Interoperabilidad del Estado – PIDE ingresar al siguiente enlace <https://www.gobiernodigital.gob.pe/interoperabilidad/>

⁸ En tanto se implemente la funcionalidad en el SEACE, de conformidad con la Primera Disposición Complementaria Transitoria del Decreto Supremo N° 234-2022-EF.

⁹ Incluir solo en caso de la contratación bajo el sistema a suma alzada.



DIRECCIÓN SUBREGIONAL DE SALUD CUTERVO

ADJUDICACIÓN SIMPLIFICADA N° 005-2024/DISA: CONTRATACION DE EJECUCIÓN DEL SERVICIO DE COBERTURA DE TECHO DEL ESTABLECIMIENTO DE SALUD PALMAS DE TINYAYOC, DE LA DIRECCIÓN SUB REGIONAL DE SALUD CUTERVO-CAJAMARCA.



- k) Estructura de costos¹⁰.
- l) Detalle del precio de la oferta de cada uno de los servicios que conforman el paquete¹¹.

Importante

- En caso que el postor ganador de la buena pro sea un consorcio, las garantías que presente este para el perfeccionamiento del contrato, así como durante la ejecución contractual, de ser el caso, además de cumplir con las condiciones establecidas en el artículo 33 de la Ley y en el artículo 148 del Reglamento, deben consignar expresamente el nombre completo o la denominación o razón social de los integrantes del consorcio, en calidad de garantizados, de lo contrario no podrán ser aceptadas por las Entidades. No se cumple el requisito antes indicado si se consigna únicamente la denominación del consorcio, conforme lo dispuesto en la Directiva Participación de Proveedores en Consorcio en las Contrataciones del Estado.
- En los contratos periódicos de prestación de servicios en general que celebren las Entidades con las micro y pequeñas empresas, estas últimas pueden otorgar como garantía de fiel cumplimiento el diez por ciento (10%) del monto del contrato, porcentaje que es retenido por la Entidad durante la primera mitad del número total de pagos a realizarse, de forma prorrateada en cada pago, con cargo a ser devuelto a la finalización del mismo, conforme lo establece el numeral 149.4 del artículo 149 y el numeral 151.2 del artículo 151 del Reglamento. Para dicho efecto los postores deben encontrarse registrados en el REMYPE, consignando en la Declaración Jurada de Datos del Postor (Anexo N° 1) o en la solicitud de retención de la garantía durante el perfeccionamiento del contrato, que tienen la condición de MYPE, lo cual será verificado por la Entidad en el link <http://www2.trabajo.gob.pe/servicios-en-linea-2-2> opción consulta de empresas acreditadas en el REMYPE.
- En los contratos cuyos montos sean iguales o menores a doscientos mil Soles (S/ 200,000.00), no corresponde presentar garantía de fiel cumplimiento de contrato ni garantía de fiel cumplimiento por prestaciones accesorias. Dicha excepción también aplica a los contratos derivados de procedimientos de selección por relación de ítems, cuando el monto del ítem adjudicado o la sumatoria de los montos de los ítems adjudicados no supere el monto señalado anteriormente, conforme a lo dispuesto en el literal a) del artículo 152 del Reglamento.

Importante

- Corresponde a la Entidad verificar que las garantías presentadas por el postor ganador de la buena pro cumplan con los requisitos y condiciones necesarios para su aceptación y eventual ejecución, sin perjuicio de la determinación de las responsabilidades funcionales que correspondan.
- De conformidad con el Reglamento Consular del Perú aprobado mediante Decreto Supremo N° 076-2005-RE para que los documentos públicos y privados extendidos en el exterior tengan validez en el Perú, deben estar legalizados por los funcionarios consulares peruanos y refrendados por el Ministerio de Relaciones Exteriores del Perú, salvo que se trate de documentos públicos emitidos en países que formen parte del Convenio de la Apostilla, en cuyo caso bastará con que estos cuenten con la Apostilla de la Haya¹².
- La Entidad no puede exigir documentación o información adicional a la consignada en el presente numeral para el perfeccionamiento del contrato.

2.5. PERFECCIONAMIENTO DEL CONTRATO

El contrato se perfecciona con la suscripción del documento que lo contiene. Para dicho efecto el postor ganador de la buena pro, dentro del plazo previsto en el artículo 141 del Reglamento, debe presentar la documentación requerida en **MESA DE PARTES DE LA DIRECCIÓN SUB**

¹⁰ Incluir solo cuando resulte necesario para la ejecución contractual, identificar los costos de cada uno de los rubros que comprenden la oferta.

¹¹ Incluir solo en caso de contrataciones por paquete.

¹² Según lo previsto en la Opinión N° 009-2016/DTN.



DIRECCIÓN SUBREGIONAL DE SALUD CUTERVO

ADJUDICACIÓN SIMPLIFICADA N°.005-2024/DISA: CONTRATACION DE EJECUCIÓN DEL SERVICIO DE COBERTURA DE TECHO DEL ESTABLECIMIENTO DE SALUD PALMAS DE TINYAYOC, DE LA DIRECCIÓN SUB REGIONAL DE SALUD CUTERVO-CAJAMARCA.



REGIONAL DE SALUD CUTERVO, CITO EN JR. LOS SAUCES S/N ESQUINA CON JR. CUTERVO, EN HORARIOS DE 07:30 A 13:00 HRS Y DE 14:00 A 16:30 HRS.

Importante para la Entidad

- En el caso de procedimientos de selección cuyo monto del valor estimado no supere los doscientos mil Soles (S/ 200,000.00), siempre que se haya optado por perfeccionar el contrato con la recepción de una orden de servicios, debe sustituirse por esta disposición:

*El contrato se perfecciona con la notificación de la orden de servicios. Para dicho efecto el postor ganador de la buena pro, dentro del plazo previsto en el artículo 141 del Reglamento, debe presentar la documentación requerida en **MESA DE PARTES DE LA DIRECCIÓN SUB REGIONAL DE SALUD CUTERVO, CITO EN JR. LOS SAUCES S/N ESQUINA CON JR. CUTERVO, EN HORARIOS DE 07:30 A 13:00 HRS Y DE 14:00 A 16:30 HRS.***

- En el caso de procedimientos de selección por relación de ítems, se puede perfeccionar el contrato con la suscripción del documento o con la recepción de una orden de servicios, cuando el monto del valor estimado del ítem no supere los doscientos mil Soles (S/ 200,000.00).

2.6. FORMA DE PAGO

La Entidad pagará la contraprestación al contratista en soles, en periodos de mensuales, según art. 194° de del RLCE. Y de acuerdo al avance de la ejecución física del servicio.

Para efectos del pago de las contraprestaciones ejecutadas por el contratista, la entidad debe contar con la siguiente documentación:

- Conformidad del servicio del encargado del área usuaria de la entidad.
- Informe de funcionario responsable de la infraestructura, emitiendo la conformidad de la prestación efectuada.
- Comprobante de pago.

Dicha documentación se debe presentar en **MESA DE PARTES DE LA DIRECCIÓN SUB REGIONAL DE SALUD CUTERVO, CITO EN JR. LOS SAUCES S/N ESQUINA CON JR. CUTERVO, EN HORARIOS DE 07:30 A 13:00 HRS Y DE 14:00 A 16:30 HRS.**

DIRECCIÓN SUBREGIONAL DE SALUD CUTERVO



ADJUDICACIÓN SIMPLIFICADA N°.005-2024/DISA: CONTRATACION DE EJECUCIÓN DEL SERVICIO DE COBERTURA DE TECHO DEL ESTABLECIMIENTO DE SALUD PALMAS DE TINYAYOC, DE LA DIRECCIÓN SUB REGIONAL DE SALUD CUTERVO-CAJAMARCA.



GOBIERNO REGIONAL CAJAMARCA
DIRECCIÓN REGIONAL DE SALUD DE CAJAMARCA
DIRECCIÓN SUBREGIONAL DE SALUD CUTERVO

"Año del Bicentenario, de la consolidación de nuestra Independencia,
y de la conmemoración de las heroicas batallas de Junín y Ayacucho"



culmina en mayo siendo marzo el mes con más lluvia con una precipitación promedio de 35mm.

Datos de Localización del Proyecto:

DEPARTAMENTO/REGIÓN:	CAJAMARCA
PROVINCIA:	Cutervo
DISTRITO:	Cutervo
REGIÓN GEOGRÁFICA:	SIERRA
CENTRO DE SALUD	Las Palmas de Tinyayoc
ALTITUD:	2780 MSNM
GEOGRÁFICA	
REGIÓN NATURAL	SIERRA

Fuente: Elaboración Propia

Imagen N° 01: Mapa del Perú Y Departamental de Cajamarca



Imagen N° 02: Mapa de la Provincia de Cutervo



Fuente: INEI



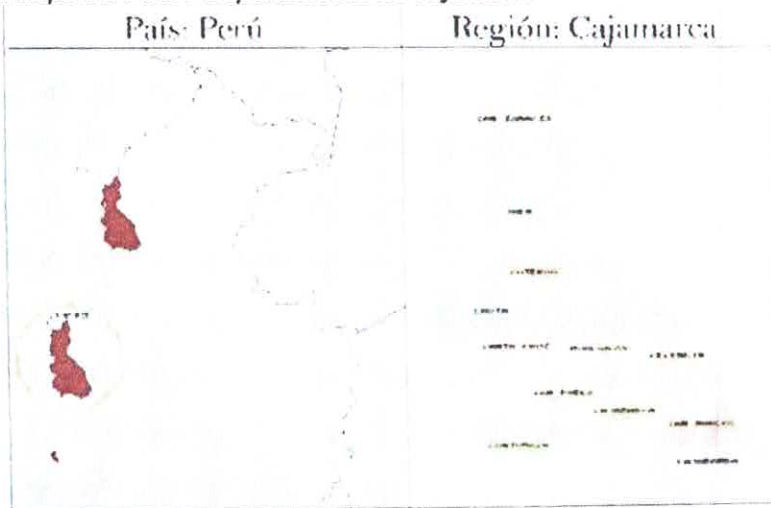

**GOBIERNO REGIONAL CAJAMARCA
DIRECCIÓN REGIONAL DE SALUD DE CAJAMARCA
DIRECCIÓN SUBREGIONAL DE SALUD CUTERVO**

*"Año del Bicentenario, de la consolidación de nuestra Independencia,
y de la conmemoración de las heroicas batallas de Junín y Ayacucho"*



Imagen N° 03 : Mapa del Distrito de Cutervo

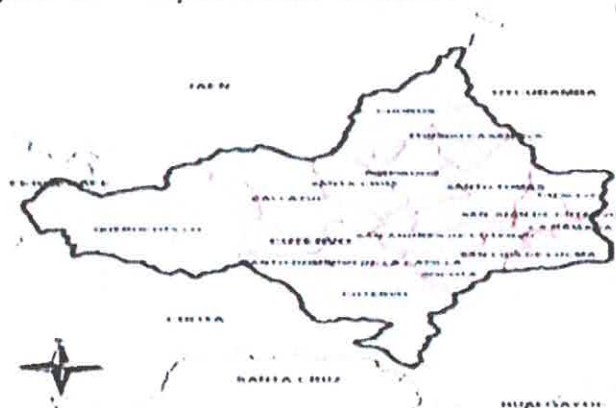

6. CARACTERISTICAS Y CONDICIONES DEL SERVICIO A CONTRATAR

6.1. ALCANCES Y DESCRIPCIÓN DEL SERVICIO

El servicio comprende en instalar la cobertura a nivel de techo que cumplan estrictamente con las especificaciones técnicas establecidas por las normativas pertinentes, asegurando la resistencia estructural, la seguridad ante eventos sísmicos, y la funcionalidad requerida para un centro de salud en óptimas condiciones.

Incorporar tecnologías de construcción avanzadas y materiales de alta calidad en la instalación de la cobertura, con el objetivo de garantizar la durabilidad de la infraestructura del Centro de Salud Las Palmas de Tinyayoc.

METAS DEL PROYECTO.

- 1 TRABAJOS PRELIMINARES
 - 1.01 CERCO DE SEGURIDAD DE OBRA
 - 1.02 EQUIPO DE PROTECCION INDIVIDUAL
 - 1.03 ALQUILER DE AMBIENTE PARA OFICINA Y ALMACEN
- 2 ESTRUCTURA METALICA Y COBERTURA
 - 2.01 TUBO RECTANGULAR 4" 2" X E=2.5 mm PARA SOPORTE (TIJERAL)
 - 2.02 CORREA TUBO CUADRADO 3" X 2" E=2.5 mm
 - 2.03 COBERTURA CON TECHO DE ALUZINC TR4 DE e=0.40mm
 - 2.04 CAJUELA DE ANCLAJE DE ACERO
 - 2.05 CUMBRERA DE ALUZINC
- 3 INSTALACIONES SANITARIAS
 - 3.01 CANALIZACION DE AGUAS DE LLUVIA EN TECHO
 - 3.01.01 CANALETAS ML + MONTANTE + COLOCADO
 - 3.02 CANALETA
 - 3.02.01 MONTANTE DE TUBERIA PVC SAL 4"





GOBIERNO REGIONAL CAJAMARCA
DIRECCIÓN REGIONAL DE SALUD DE CAJAMARCA
DIRECCIÓN SUBREGIONAL DE SALUD CUTERVO
*"Año del Bicentenario, de la consolidación de nuestra Independencia,
y de la conmemoración de las heroicas batallas de Junín y Ayacucho"*



4 FLETE TERRESTRE

4.01 FLETE TERRESTRE

5 TRABAJOS FINALES Y ENTREGA DE OBRA

5.01 LIMPIEZA GENERAL Y ENTREGA DE OBRA

6.2. REGLAMENTOS TÉCNICOS, NORMAS METROLOGICAS Y/O SANITARIAS, REGLAMENTOS Y DEMAS NORMAS DEL SERVICIO

De ser el caso, los equipos de medición a emplear deberán contar con certificación de calidad, el personal profesional y técnico deberá cumplir con las Normas del Ministerio de Trabajo para ejecutar los trabajos de mantenimiento y deberá cumplir con los procesos y protocolos técnicos y de seguridad para estos fines.

6.3. NORMAS TECNICAS

Para el desarrollo de las instalaciones, se tendrá en consideración las normas y disposiciones legales vigentes de construcción tales como:

- Ley N° 29873 - Ley de Seguridad y Salud en el Trabajo, su Reglamento aprobado por el Decreto Supremo N° 005-2012-TR y sus modificatorias.
- Norma G050: Seguridad durante la construcción del Reglamento Nacional de Edificaciones.
- Código Nacional de Electricidad – Utilización.
- Para la contratación de servicio del sistema eléctrico, esto debe cumplir con la establecido en la R.M. N° 037-2006-MEM.
- Reglamento Nacional de Edificaciones, Norma IS.010 Instalaciones Sanitarias para Edificaciones.
- Reglamento Nacional de Edificaciones, Norma EM.010 Instalaciones Eléctricas Interiores.
- Norma Técnica EM.030 Instalaciones de Ventilación del Reglamento Nacional de Edificaciones.
- Norma Técnica Peruana NTP 370.305 Instalaciones eléctricas en edificaciones.
- Reglamento Nacional de Edificaciones E070 albañilería.
- Reglamento Nacional de Edificaciones E090 estructuras metálicas.

6.4. REQUISITOS DEL PROVEEDOR Y SU PERSONAL REQUISITOS DEL PROVEEDOR

El proveedor a efectuar el servicio deberá cumplir con los siguientes requisitos:

- a) Persona Natural o Jurídica con Registro Único de Contribuyente, activo y vigente.
- b) No estar inhabilitado, impedido para contratar con el estado.
- c) Deberá contar con Registro de Proveedores (RNP) en el capítulo de servicios, el mismo que deberá estar vigente.

DEL PERSONAL CLAVE:

Personal	Perfil	Experiencia	Cantidad
Responsable Técnico	Ingeniero Civil. Colegiado y Habilitado.	Experiencia mínima de DOCE (12) meses como supervisor Responsable Técnico y/o jefe de proyecto y/o residente de obra en proyectos de: Mejoramiento y/o Ampliación de Servicios de Salud, en Hospitales o Centros de Salud o Establecimientos de Salud, que se computa desde la colegiatura.	01

DIRECCIÓN REGIONAL CAJAMARCA
 Director Sub Regional de Salud Cutervo
 Ing. Jaime Fernández Carrero
 Responsable UPT Gestión de Infraestructura y Equipamiento DSRS Cutervo



GOBIERNO REGIONAL CAJAMARCA
DIRECCIÓN REGIONAL DE SALUD DE CAJAMARCA
DIRECCIÓN SUBREGIONAL DE SALUD CUTERVO

*"Año del Bicentenario, de la consolidación de nuestra Independencia,
y de la conmemoración de las heroicas batallas de Junín y Ayacucho"*



El postor deberá de acreditar a su personal (responsable técnico del servicio) quien va a ser responsable de la ejecución de dicho servicio, deberá de tener conocimiento técnico de dicho servicio.

La formación académica del personal que estará a cargo de la ejecución del servicio será de un Ingeniero Civil (el mismo que se acreditará, con título, colegiatura y habilidad).

Cabe indicar que Los documentos del personal profesional, se acreditará a la presentación de la oferta, mediante carta de compromiso de personal clave mediante certificados y/o conformidad de servicio y/o constancia de trabajo respectivas de no menor de 12 meses de experiencia como responsable técnico en servicios de mantenimiento y/o ejecución de servicios.

El Contratista deberá comunicar a la Oficina de Infraestructura y Equipamiento, de la Entidad cualquier cambio del personal clave propuesto el cual debe cumplir como mínimo con el perfil y requisitos solicitados en los términos de referencia. Así mismo, deberá presentar la documentación que lo acredite a la Oficina de Abastecimiento, quien deberá autorizar dicho cambio.

El Contratista comunicará a la Oficina de Infraestructura y Equipamiento, con una anticipación mínima de 48 horas para efectuar el reemplazo y Oficina de Abastecimiento autorizará el cambio en un plazo máximo de 24 horas.

El plazo de anticipación se exceptúa para los casos de renuncia, muerte o invalidez, no obstante, el personal reemplazante no podrá ejecutar el servicio sin contar con la autorización de la Oficina de Infraestructura y Equipamiento con visto bueno de la Oficina de Abastecimiento.

Dicha documentación se debe presentar en la Oficina de Abastecimiento de la Dirección Sub Regional De Salud Cutervo, Jr. los sauces S/N cuadra 1, Provincia Cutervo - Departamento Cajamarca.

Actividades del Responsable Técnico del Contratista:

Supervisar los trabajos de las actividades del servicio, coordinar con el Supervisor designado por la Entidad, evaluar los materiales mediante control de calidad y cumplir con las normas de seguridad de los trabajadores.

6.5. SERVICIOS SIMILARES

Se consideran servicios similares: Servicios de construcción de techos o construcción de cobertura metálica de infraestructura en general en servicios pública y/o privada.

6.6. CONDICIONES DE LOS CONSORCIOS

De conformidad con el numeral 49.5 del artículo 49 del Reglamento, se precisa lo siguiente:

- El número máximo de consorciados es de dos (2)
- El porcentaje mínimo de participación de cada consorciado es de 40%
- El porcentaje mínimo de participación en la ejecución del contrato, para el integrante del consorcio que acredite mayor experiencia, es de 50%

Justificación

El presente numeral tiene la finalidad establecer condiciones razonables que garanticen la suficiente experiencia y capacidad técnica para la participación en consorcio en el presente proceso de selección, lo que coadyuvará a una mejor y eficiente prestación del servicio, para cumplir así con la finalidad pública de esta contratación y tenga una repercusión positiva en las condiciones de vida de los ciudadanos.

6.7. MATERIALES, EQUIPOS E INSTALACIONES

- El contratista suministrará e instalará los materiales, elementos y componentes que conforman

Ing. Jaime Fernández Camero
Responsable U.F. Gestión de Infraestructura y
Equipamiento DGRS / Cutervo



DIRECCIÓN SUBREGIONAL DE SALUD CUTERVO

ADJUDICACIÓN SIMPLIFICADA N°.005-2024/DISA: CONTRATACION DE EJECUCIÓN DEL SERVICIO DE COBERTURA DE TECHO DEL ESTABLECIMIENTO DE SALUD PALMAS DE TINYAYOC, DE LA DIRECCIÓN SUB REGIONAL DE SALUD CUTERVO-CAJAMARCA.



GOBIERNO REGIONAL CAJAMARCA
DIRECCIÓN REGIONAL DE SALUD DE CAJAMARCA
DIRECCIÓN SUBREGIONAL DE SALUD CUTERVO

"Año del Bicentenario, de la consolidación de nuestra Independencia,
y de la conmemoración de las heroicas batallas de Junín y Ayacucho"



estos sistemas a ejecutarse en el servicio, para lo cual se tomará en cuenta la Características detalladas del servicio y las cantidades de acuerdo a los planos (anexo 01).

- El contratista deberá proveer todas las herramientas y equipos necesarios para la ejecución del servicio.
- El equipo asignado puede ser propio, arrendado o con promesa de adquisición. Para la acreditación de los equipos mínimos podrá presentarse documentos que sustenten la propiedad, la posesión, el compromiso de compra venta o alquiler u otro documento que acredite la disponibilidad del equipamiento estratégico requerido.

Se establece como requerimiento mínimo que el equipo siguiente:

ITEM	UNIDAD	CANTIDAD	DESCRIPCIÓN
01	Unid.	01	Compresora de Aire
02	Unid.	01	Máquina de Soldar
03	Unid.	01	Cortadora Eléctrica

Se precisa que los insumos y/o actividades que requieran certificados, pruebas y protocolos de control de calidad, deberán elaborarse o efectuarse en coordinación con el Supervisor del Servicio.

6.8. PLAN DE TRABAJO

El Contratista deberá presentar el plan de trabajo dentro de los cinco (05) días calendarios siguientes de haberse firmado el Contrato.

Oficina de Infraestructura y Equipamiento aprobará el PLAN DE TRABAJO presentado por el máximo de dos (02) días y en caso de tener observaciones el Contratista lo subsanará en un plazo máximo de tres (03) días de comunicada las observaciones a través de correo electrónico.

Contenido mínimo del plan de trabajo:

- Fichas técnicas de los equipos y materiales, tales como elementos metálicos, Pinturas, Inodoros, urinarios, Lavatorios. (deben indicar marca y serie, según corresponda)
- Relación de equipos, herramientas y materiales que ingresan a los locales que servirá para la ejecución de las actividades, indicando su marca y serie, según corresponda.
- Cronograma de actividades, que contiene la planificación o desarrollo de las actividades que se encuentran en el numeral 6.1. de los términos de referencia, y sus anexos.

6.9. PROCEDIMIENTO Y CONSIDERACIONES PARA LA EJECUCION DE LA PRESTACION

El Contratista deberá tener en cuenta durante la prestación del servicio lo siguiente:

- El Contratista deberá coordinar con la jefatura del centro de salud, Insumos Y Drogas, el uso de un ambiente temporal que se requiera para el cuidado de sus equipos, herramientas y materiales; asimismo para que sirva como vestidor de su personal de trabajo, asimismo para la utilización de los servicios básicos para el desarrollo de sus actividades (punto de agua y luz).
- El Contratista es responsable directo y absoluto de las actividades que desarrollará su personal, debiendo responder por el servicio brindado, en seguridad, calidad y plazo.
- EL Contratista es responsable directo y absoluto de los daños materiales y del personal de la Entidad que sean causados por el desarrollo de sus actividades.
- El Contratista deberá planificar las actividades de su personal, asimismo colocar el número de cuadrilla que sea necesarios para el cumplimiento del servicio; esto incluye la coordinación

Ing. Jaime Fernández Carrero
Responsable U.F. Gestión de Infraestructura y Equipamiento DSR5 / Cutervo

**GOBIERNO REGIONAL CAJAMARCA
DIRECCIÓN REGIONAL DE SALUD DE CAJAMARCA
DIRECCIÓN SUBREGIONAL DE SALUD CUTERVO**

*"Año del Bicentenario, de la consolidación de nuestra Independencia,
y de la conmemoración de las heroicas batallas de Junín y Ayacucho"*



oportuna con el área usuaria.

- Previo al inicio de las actividades, el Contratista deberá coordinar con el área usuaria para unificar conceptos de normas de seguridad de la Entidad.
- El Contratista de forma obligatoria deberá proveer a todo su personal los implementos de seguridad (EPPS) de acuerdo a la norma técnica G.050-Seguridad durante la Construcción (cascos, botas, guantes, anteojos, etc.) para las actividades a desarrollar.
- Antes de iniciado los trabajos el Contratista deberá contar con la señalética de trabajo y además señalizar los lugares del desarrollo de las actividades a ejecutarse.
- El Contratista proporcionará a su personal los equipos, herramientas y materiales e instrumentos que sea necesario para la ejecución de las actividades que se encuentren en buenas condiciones físicas de usos y seguridad.
- El Contratista realizará la limpieza del área intervenida; así mismo el retiro de todos los materiales excedentes que se produce durante los trabajos.
- El contratista suministrará e instalará los materiales, elementos y componentes que conforman estos sistemas a ejecutarse en el servicio
- En caso se requiera, el Contratista deberá solicitar, obtener y asumir el costo del permiso a la Municipalidad competente donde se localice el local que desarrollará las actividades de trabajo.
- Para la ejecución del servicio, la Oficina de Infraestructura y Equipamiento designará a un supervisor del servicio quien se encargará de coordinar y verificar los trabajos realizados por el contratista.
- El contratista deberá encargarse del acopio y retiro del desmonte o basura ocasionado y/o generados por las actividades del servicio, siendo de su responsabilidad gestionar los permisos y autorizaciones municipales para el traslado y destino final del desmonte y/o basura.

6.10. MEDIDAS DE CONTROL

Para la ejecución del servicio, la Oficina de Infraestructura y Equipamiento designar a un supervisor del servicio quien se encargará de coordinar y verificar los trabajos realizados por el Contratista.

6.11. SEGUROS Y SALUD EN EL TRABAJO**A) SEGUROS**

El Contratista para ejecutar el servicio debe contar con pólizas de seguros de todo su personal que realizará los trabajos, el **Seguro Complementario de Trabajo de Riesgo (SCTR)**, asimismo el **Seguro de Vida Ley** que deberá mantener vigente durante el plazo de la prestación del servicio de acuerdo al marco normativo vigente Decreto Legislativo N° 688 (modificado por la Ley N° 29549).

El Contratista se hará responsable de cualquier accidente de su propio personal, del establecimiento, de público usuario o de cualquier daño a terceros que ocurriera como consecuencia de la ejecución del servicio, sin perjuicio de que la Entidad, inicie las acciones judiciales y legales que correspondan.

7. LUGAR Y PLAZO DE PRESTACION DEL SERVICIO:**7.1. LUGAR DEL SERVICIO**

El proyecto se ubica en la Localidad de LAS PALMAS DE TINAYOC, Distrito de Cutervo, Provincia de Cutervo - Región de Cajamarca

7.2. PLAZO

El servicio se realizará en un plazo de sesenta (60) días calendario, contabilizados a partir del día siguiente de la notificación de la aprobación del Plan de Trabajo por la Oficina de Infraestructura y Equipamiento.



Ing. Jaime Fernández Carrero
Responsable del G. de Infraestructura y Equipamiento USHS Cutervo



8. DOCUMENTACION A PRESENTAR PARA LA SUSCRIPCION DEL CONTRATO:

Para la suscripción del contrato, el postor ganador de la buena pro, debe presentar la documentación siguiente:

- Estructura de costos (Debe contener el costo cada una de las partidas).

El Postor ganador de la buena pro, para perfeccionar el contrato debe presentar los documentos en Mesa de Partes de la Dirección Sub Regional De Salud Cutervo, Jr. los sauces S/N cuadra 1, Provincia Cutervo - Departamento Cajamarca.

9. DOCUMENTACION A PRESENTAR PARA EL INICIO EFECTIVO DEL SERVICIO:

El Contratista para el inicio del servicio debe presentar obligatoriamente los documentos siguientes:

- a) Relación de todo el personal propuesto para la ejecución del servicio.
- b) Copia escaneada de los DNI de todo el personal propuesto.
- c) Copia de la **Colegiatura y Habilitación del personal clave**.
- d) Certificado de antecedentes policiales vigentes de todo el personal propuesto.
- e) Plan de trabajo.

El Contratista debe presentar los documentos señalados, en un plazo máximo de tres (03) días calendario, contados desde el día siguiente de la suscripción del contrato.

Para la suscripción del Acta de Inicio del Servicio entre el supervisor de la Entidad y el Contratista, la Entidad debe contar con todos los documentos del párrafo precedente y el PLAN DE TRABAJO aprobado.

Dicha documentación se debe presentar en la Oficina de Abastecimiento de la de la Dirección Sub Regional De Salud Cutervo, Jr. los sauces S/N cuadra 1, Provincia Cutervo - Departamento Cajamarca.

10. ENTREGABLE

El contratista deberá presentar la entrega de las documentaciones siguientes:

- a) Informe final, del desarrollo de las actividades descrita en el numeral 6.1 en los Términos de Referencia, con fotografías antes, durante y después de la intervención del servicio.
- b) Carta de garantía del servicio no menor a un año.
- c) Fichas de materiales.
- d) Acta de inicio y finalización del servicio.

El contratista presentará el entregable, máximo a los tres (03) días calendario siguientes de suscrito el Acta de Finalización del servicio.

Dicha documentación se debe presentar en Mesa de Partes de la de la Dirección Sub Regional De Salud Cutervo, Jr. los sauces S/N cuadra 1, Provincia Cutervo - Departamento Cajamarca.

11. SISTEMA DE CONTRATACION:

El presente procedimiento se rige por el sistema de Suma Alzada, de acuerdo con lo establecido en el expediente de contratación respectivo.

12. ADELANTOS:

La entidad puede entregar adelantos directos al contratista, los que en ningún caso exceden en conjunto del treinta por ciento (30%) del monto del contrato original, siempre que ello haya sido previsto en la sección específica de las bases.

13. SUBCONTRATACIÓN:

Queda prohibida la subcontratación.





026

14. TRABAJOS DEFECTUOSOS O MAL EJECUTADOS

- El Contratista es exclusivamente responsable de la ejecución y conservación de los trabajos, como resultado del servicio, objeto del presente contrato y de las faltas que en ellas pudieran notarse, sin que le exima de responsabilidad la circunstancia de que la responsable Técnico haya examinado y reconocido la obra durante su construcción o los materiales empleados, ni que las distintas partes de obra hayan sido incluidas en las mediciones o certificaciones parciales.
- Si el servicio no se sujetara estrictamente a los planos y demás documentos del proyecto, si los materiales utilizados no fueran de la calidad requerida, si se advierten vicios o defectos en la construcción o se tienen razones fundadas para creer que existen vicios ocultos en el servicio ejecutado, el contratista deberá demolerla y rehacerla hasta dejarla a completa satisfacción de la responsable Técnico.
- Los gastos de estas operaciones serán a cuenta del Contratista salvo en el caso de que se hubieran realizado en base a sospechas de la responsable Técnico de existir vicios ocultos y éstos no pudieran ser comprobados acreditando dicho compromiso a la presentación de la oferta.

15. CONFIDENCIALIDAD

- La responsabilidad por vicios ocultos se aplicará de conformidad con lo establecido en el Artículo 173 del Reglamento de la Ley de Contrataciones del Estado, para lo cual se precisa lo siguiente:
- La recepción conforme de la Entidad no enerva su derecho a reclamar posteriormente por defectos o vicios ocultos.
- Las discrepancias referidas a defectos o vicios ocultos son sometidas a conciliación y/o arbitraje. En dicho caso el plazo de caducidad se computa a partir de la conformidad otorgada por la Entidad hasta treinta (30) días hábiles posteriores al vencimiento del plazo de responsabilidad del contratista previsto en el contrato.

16. CONSERVACIÓN Y SEÑALIZACIÓN.

- El Contratista está obligado no sólo a la correcta ejecución del servicio, sino también a la conservación de ésta, a su costo, hasta la finalización de dicha ejecución.
- Asimismo, queda obligado a señalizar los trabajos objeto del contrato, con arreglo a lo dispuesto en la normativa vigente. Los gastos que origine la señalización se abonarán en la forma que se establezca en el proyecto; en su defecto serán de cuenta del contratista.
- El Contratista cumplirá las órdenes que reciba de la responsable Técnico acerca de la instalación de señales complementarias o modificación de las ya instaladas. Será directamente responsable de los perjuicios que la inobservancia de las citadas normas y órdenes pudiera causar.
- En caso de que fuese necesaria la realización de trabajos nocturnos estos deberán ser previamente autorizados por el responsable técnico y realizado solamente en las unidades de trabajo que él indique. El Contratista deberá instalar los equipos de iluminación, del tipo e intensidad que el responsable técnico ordene y mantenerlos en perfecto estado mientras duren los trabajos nocturnos acreditando dicha obligación con compromiso a la presentación de la oferta.

17. SEGURIDAD

- Complementando las actividades programadas se tomarán las medidas de seguridad durante la ejecución de la obra, la misma que deberá implementarse de tal manera que se den todas las condiciones necesarias para evitar accidentes. Las medidas de seguridad deben abarcar desde las labores de difusión de los desvíos hasta los avisos preventivos en el sitio donde se realizará el servicio.
- Durante las diversas etapas de la construcción, los trabajos se mantendrán, en todo momento, en perfectas condiciones, a su vez el postor debe asegurar la seguridad tanto del personal como de los transeúntes con declaración jurada a la presentación de la oferta.

18. SEGURIDAD Y SALUD OCUPACIONAL

El Contratista está obligado durante la ejecución del servicio a cumplir con estricta conformidad las normas de Seguridad y Salud Ocupacional OHSAS 18001:1999, así mismo la norma G 050 Seguridad Durante la Construcción, y normativa vigente relacionada con este rubro.

El Contratista deberá cumplir con la normatividad legal, sobre Seguridad y Salud Ocupacional; de aplicación en su actividad; Al respecto deberá dar estricto cumplimiento, comprometiéndose mediante declaración jurada en su oferta, bajo su responsabilidad en caso de inobservancia, de la normatividad referencial y sus modificaciones seguidamente detalladas:

- Resolución Suprema N° 021-83-TR. Normas básicas de Seguridad e Higiene en obras de edificación.





GOBIERNO REGIONAL CAJAMARCA
DIRECCIÓN REGIONAL DE SALUD DE CAJAMARCA
DIRECCIÓN SUBREGIONAL DE SALUD CUTERVO

*"Año del Bicentenario, de la consolidación de nuestra Independencia,
y de la conmemoración de las heroicas batallas de Junín y Ayacucho"*



- RM. N° 161-2007-MEM/DM. Reglamento de Seguridad y Salud en el Trabajo de las actividades eléctricos.
- Ley N° 26842 Ley General de Salud
- D.S. N° 033-2001-MTC Reglamento Nacional de Tránsito
- ISI 5-02-1 Orden y Limpieza.
- ISI 8-01-1 Manejo e Investigación de Incidentes y Accidentes de Trabajo
- Reglamento Nacional de Edificaciones. Dicha información se acreditará a la presentación de la oferta.

19. CONSERVACIÓN DEL MEDIO AMBIENTE

El Contratista está obligado a realizar las visitas técnicas, mediciones y cualquier actividad, en estricta conformidad a las normas de Medio Ambiente ISO 14001:2015

El Contratista deberá cumplir con la normatividad legal, sobre Medio Ambiente de aplicación en su actividad. Al respecto se deberá presentar dentro de la propuesta una declaración Jurada de cumplimiento de la normatividad legal vigente y de la implementación de algunas actividades seguidamente detalladas: D.S. No 029-94-EM Reglamento de Protección Ambiental en las Actividades Eléctricas y la Ley N° 27314 - Ley General de Residuos Sólidos.

20. CONFIDENCIALIDAD

El Contratista se compromete a mantener en reserva y a no revelar a terceros, sin previa autorización escrita de la Dirección Sub Regional De Salud Cutervo, toda información que le sea suministrada por esta última y/o sea obtenida en el ejercicio de las actividades a desarrollarse o conozca directa o indirectamente durante el proceso de selección o para la realización de sus tareas, excepto en cuanto resultase estrictamente necesario para el cumplimiento del Contrato.

Del mismo modo, el Contratista deberá mantener a perpetuidad la confidencialidad y reserva absoluta en el manejo de cualquier información y documentación a la que tenga acceso a consecuencia del procedimiento de selección y la ejecución del Contrato, quedando prohibida revelarla a terceros.

Dicha obligación comprende la información que se entrega, como también la que se genera durante la realización de las actividades previas a la ejecución del contrato, durante su ejecución y la producida una vez que se haya concluido el contrato-

Dicha información puede consistir en informes, recomendaciones, cálculos, documentos y demás datos compilados o recibidos por el Contratista.

Asimismo, aun cuando sea de índole pública, la información vinculada al procedimiento de contratación, incluyendo su ejecución y conclusión, no podrá ser utilizada por el contratista para fines publicitarios o de difusión por cualquier medio sin obtener la autorización correspondiente de la Dirección Sub Regional De Salud Cutervo.

Los documentos técnicos, estudios, informes, grabaciones, películas, programas informáticos y todo los demás que formen parte de su oferta y que se deriven de las prestaciones contratadas serán de exclusiva propiedad de la Dirección Sub Regional De Salud Cutervo. En tal sentido, queda claramente establecido que el contratista no tiene ningún derecho sobre los referidos productos, ni puede venderlos, cederlos o utilizarlos para otros fines que no sean los que se deriven de la ejecución del presente contrato.

21. DAÑOS A TERCEROS

Constituye obligación del Contratista el asumir los costos de reparación de los daños que ocasionen a las redes eléctricas, agua, desagüe, teléfonos y demás terceros mediante declaración jurada a la presentación de su oferta. La negativa del Contratista en reparar el daño causado será causal de resolución del contrato, sin perjuicio de entidad o las empresas de servicio ejecuten los trabajos con cargo a las valorizaciones del Contratista y/o Garantía de fiel cumplimiento, de ser el caso.

22. GARANTÍA DEL SERVICIO:

Alcance de la garantía: Contra defectos de diseño y/o fabricación, averías o fallas de funcionamiento de las instalaciones realizadas, no detectables al momento que se otorgó la conformidad.



Ing. Jaime Fernández Carrero
Responsable U.F. Gestión de Infraestructura y
Equipamiento DISRS - Cutervo



**GOBIERNO REGIONAL CAJAMARCA
DIRECCIÓN REGIONAL DE SALUD DE CAJAMARCA
DIRECCIÓN SUBREGIONAL DE SALUD CUTERVO**

*"Año del Bicentenario, de la consolidación de nuestra Independencia,
y de la conmemoración de las heroicas batallas de Junín y Ayacucho"*



Período de garantía: Mínimo doce (12) meses.

Inicio del cómputo del período de garantía: A partir de la fecha de la conformidad del servicio.

Condiciones de la garantía: La DSRS Cutervo comunicará al Contratista de la deficiencia identificada, mediante correo electrónico o carta, y le solicitará la subsanación de la deficiencia en un plazo máximo de cinco (05) días calendario, el cual será contabilizado desde el día siguiente de notificada la comunicación al Contratista; debe acreditar dicha garantía a la presentación de su oferta.

Inicio del cómputo del período de garantía: A partir de la fecha de la conformidad del servicio.

Condiciones de la garantía: La Dirección Sub Regional De Salud Cutervo comunicará al Contratista de la deficiencia identificada, mediante correo electrónico o carta, y le solicitará la subsanación de la deficiencia en un plazo máximo de cinco (05) días calendario, el cual será contabilizado desde el día siguiente de notificada la comunicación al Contratista.

La subsanación de la deficiencia no representará costo alguno para la Sub Dirección De Salud Cutervo.

23. FORMA DE PAGO

La Entidad realizará el pago de la contraprestación pactada a favor del contratista en periodos de valorizaciones mensuales.

24. CONFORMIDAD DEL SERVICIO

La conformidad será otorgada por la Jefatura del Centro de Salud con visto bueno de la Oficina de Infraestructura y Equipamiento, conforme al plazo establecido en el numeral 168.3 del artículo 168 del Reglamento de la Ley de Contrataciones del Estado.

25. PLAZO PARA EL PAGO

La Entidad paga las contraprestaciones pactadas a favor del contratista conforme al plazo establecido en el artículo 171° del Reglamento de la Ley de Contrataciones del Estado, siempre que se verifiquen las condiciones establecidas en el contrato para ello.

26. FÓRMULA DE REAJUSTE:

No corresponde.

27. PENALIDADES APLICABLES:

27.1. PENALIDAD POR MORA EN LA EJECUCIÓN DE LA PRESTACIÓN:

En caso de retraso injustificado del contratista en la ejecución de las prestaciones objeto del contrato, la Entidad le aplica automáticamente una penalidad por mora por cada día de atraso, de conformidad con el artículo 162 del Reglamento.

$$\text{Penalidad Diaria} = \frac{0.10 \times \text{Monto del Contrato}}{F \times \text{Plazo en días}}$$

Donde:

F= 0.40 para plazos menores o iguales a sesenta a 60 días.

27.2. OTRAS PENALIDADES:

Asimismo, en base a lo establecido en el artículo 163° del Reglamento de la Ley de Contrataciones, se aplicarán otras penalidades por las causas y consideraciones siguientes:





GOBIERNO REGIONAL CAJAMARCA
DIRECCIÓN REGIONAL DE SALUD DE CAJAMARCA
DIRECCIÓN SUBREGIONAL DE SALUD CUTERVO

"Año del Bicentenario, de la consolidación de nuestra Independencia,
y de la conmemoración de las heroicas batallas de Junín y Ayacucho"



N°	Objeto de la penalidad	Forma de cálculo de la penalidad	Procedimiento de verificación
1	Indumentaria E Implementación De Protección Personal: Cuando el contratista no cumpla con dotar a su personal de los elementos de seguridad o permita el ingreso de personal sin los elementos e implementos de seguridad.	0.2 de 1 UIT por cada trabajador	Según informe del supervisor o inspector según corresponda.
2	Seguridad De Servicio Y Señalización: Cuando el contratista no cuente con los dispositivos de seguridad en el servicio tanto peatonal o vehicular incumpliendo las normas, además de las señalizaciones solicitadas por la entidad.	0.2 de 1 UIT por cada día de incumplimiento.	Según informe del supervisor o inspector según corresponda.
3	Calidad De Los Materiales: Cuando el contratista emplee materiales que no cumplan los requisitos de las especificaciones técnicas y cada uno de los materiales utilizados no cuente con su respectivo certificado de calidad. La penalidad será por cada caso detectado, EL CONTRATISTA deberá retirar dicho material y reemplazo por otro que cumpla con las especificaciones técnicas, siendo dicho reemplazo sin costo alguno para la entidad.	0.5 de 1 UIT por cada vez que ocurra	Según informe del supervisor o inspector según corresponda.
4	Equipos Ofertados: Cuando el contratista no mantenga los equipos ofertados al inicio y ejecución del servicio. En este caso, bastara que falte uno o más de los equipos para que se haga acreedor de la multa respectiva.	0.2 de 1 UIT por cada día de incumplimiento.	Según informe del supervisor o inspector según corresponda.
5	Entrega de información incompleta: Cuando el contratista entregue documentación incompleta, perjudicando el trámite normal de los mismos (informes mensuales u otros)	0.2 de 1 UIT por cada trámite realizado.	Según informe del supervisor o inspector según corresponda.

27.3. RESPONSABILIDAD POR VICIOS OCULTOS

La recepción conforme de la prestación por parte de la Entidad no enerva su derecho a reclamar posteriormente por defectos o vicios ocultos, conforme a lo dispuesto por los artículos 40° de la Ley de Contrataciones del Estado y 173° de su Reglamento.

El Plazo máximo de responsabilidad del Contratista es de un (01) año a partir de otorgada la conformidad por parte de la Entidad.

 DIRECCIÓN REGIONAL CAJAMARCA
Dirección Sub Regional de Salud Cutervo
Ing. Jaime Fernández Carrero
Responsable de Gestión de Infraestructura y Equipamiento USRS Cutervo



GOBIERNO REGIONAL CAJAMARCA
DIRECCIÓN REGIONAL DE SALUD DE CAJAMARCA
DIRECCIÓN SUBREGIONAL DE SALUD CUTERVO
"Año del Bicentenario, de la consolidación de nuestra Independencia,
y de la conmemoración de las heroicas batallas de Junín y Ayacucho"



II. REQUISITOS DE CALIFICACIÓN

B	CAPACIDAD TÉCNICA Y PROFESIONAL								
B.1	EQUIPAMIENTO ESTRATÉGICO								
<p><u>Requisitos:</u></p> <table border="1"><thead><tr><th>CANTIDAD</th><th>DESCRIPCIÓN</th></tr></thead><tbody><tr><td>01</td><td>Compresora de Aire</td></tr><tr><td>01</td><td>Máquina de Soldar</td></tr><tr><td>01</td><td>Cortadora Eléctrica</td></tr></tbody></table> <p><u>Acreditación:</u> Copia de documentos que sustenten la propiedad, la posesión, el compromiso de compra venta o alquiler u otro documento que acredite la disponibilidad del equipo requerido.</p> <p><i>Importante para la Entidad</i> <i>En el caso que el postor sea un consorcio los documentos de acreditación de este requisito pueden estar a nombre del consorcio o de uno de sus integrantes</i></p>		CANTIDAD	DESCRIPCIÓN	01	Compresora de Aire	01	Máquina de Soldar	01	Cortadora Eléctrica
CANTIDAD	DESCRIPCIÓN								
01	Compresora de Aire								
01	Máquina de Soldar								
01	Cortadora Eléctrica								
B.2	INFRAESTRUCTURA ESTRATÉGICA								
<p><u>Requisitos:</u> CONTAR CON UNA OFICINA ADMINISTRATIVA PARA LAS COORDINACIONES ENTRE EL CONTRATISTA Y LA ENTIDAD, DENTRO DE LA PROVINCIA DE CUTERVO, CONSIDERANDO QUE ESTA DEFICIENCIA RETRASA LAS COMUNICACIONES PREVISTAS EN LA LEY Y EL REGLAMENTO ESPECIAL DE CONTRATACIONES. SE ADJUNTARÁ UNA DECLARACION JURADA DE CONTAR CON OFICINA O COMPROMISO DE ALQUILER, SUSCRITOS ENTRE EL POSTOR Y EL PROPIETARIO DEL INMUEBLE.</p> <p><u>Acreditación:</u> Copia de documentos que sustenten la propiedad, la posesión, el compromiso de compra venta o alquiler u otro documento que acredite la disponibilidad de la infraestructura estratégica requerida.</p> <p><i>Importante para la Entidad</i> <i>En el caso que el postor sea un consorcio los documentos de acreditación de este requisito pueden estar a nombre del consorcio o de uno de sus integrantes</i></p>									
B.3	CALIFICACIONES DEL PERSONAL CLAVE								
B.3.1	FORMACIÓN ACADÉMICA								
<p>01 RESPONSABLE TÉCNICO DEL SERVICIO</p> <p><u>Requisitos:</u> Título Profesional de Ingeniero Civil, Colegiado y Habilitado.</p> <p><u>Acreditación:</u> El Título Profesional será verificado por el órgano encargado de las contrataciones o comité de selección, según corresponda, en el Registro Nacional de Grados Académicos y Títulos Profesionales en el portal web de la Superintendencia Nacional de Educación Superior Universitaria - SUNEDU a través del siguiente link: https://enlinea.sunedu.gob.pe/ o en el Registro Nacional de Certificados, Grados y Títulos a cargo del Ministerio de Educación a través del siguiente link : http://www.titulosinstitutos.pe/, según corresponda.</p>									



DIRECCIÓN REGIONAL CAJAMARCA
Dirección Sub Regional de Salud Cutervo
Ing. Jaime Fernández Carrero
Ingeniero de Gestión de Infraestructura
Equipo de Gestión Cutervo



GOBIERNO REGIONAL CAJAMARCA
DIRECCIÓN REGIONAL DE SALUD DE CAJAMARCA
DIRECCIÓN SUBREGIONAL DE SALUD CUTERVO
"Año del Bicentenario, de la consolidación de nuestra Independencia,
y de la conmemoración de las heroicas batallas de Junín y Ayacucho"



	<p>Importante para la Entidad</p> <p><i>El postor debe señalar los nombres y apellidos, DNI y profesión del personal clave, así como el nombre de la universidad o institución educativa que expidió el grado o título profesional requerido.</i></p> <p>En caso el título profesional de Ingeniero Civil no se encuentre inscrito en el referido registro, el postor debe presentar la copia del diploma respectivo a fin de acreditar la formación académica requerida.</p>
B.3.2	<p>EXPERIENCIA DEL PERSONAL CLAVE</p> <p>01 RESPONSABLE TÉCNICO DEL SERVICIO</p> <p><u>Requisitos:</u> Experiencia mínima de DOCE (12) meses como supervisor Responsable Técnico y/o jefe de proyecto y/o residente de obra en proyectos de: Mejoramiento y/o Ampliación de Servicios de Salud, en Hospitales o Centros de Salud o Establecimientos de Salud, que se computa desde la colegiatura.</p> <p><u>De presentarse experiencia ejecutada paralelamente (trasape), para el cómputo del tiempo de dicha experiencia sólo se considerará una vez el periodo traslapado.</u></p> <p><u>Acreditación:</u> La experiencia del personal clave se acreditará con cualquiera de los siguientes documentos: (i) copia simple de contratos y su respectiva conformidad o (ii) constancias o (iii) certificados o (iv) cualquier otra documentación que, de manera fehaciente demuestre la experiencia del personal propuesto.</p> <p>Importante</p> <ul style="list-style-type: none">• Los documentos que acreditan la experiencia deben incluir los nombres y apellidos del personal clave, el cargo desempeñado, el plazo de la prestación indicando el día, mes y año de inicio y culminación, el nombre de la Entidad u organización que emite el documento, la fecha de emisión y nombres y apellidos de quien suscribe el documento• En caso los documentos para acreditar la experiencia establezcan el plazo de la experiencia adquirida por el personal clave en meses sin especificar los días se debe considerar el mes completo.• Se considerará aquella experiencia que no tenga una antigüedad mayor a veinticinco (25) años anteriores a la fecha de la presentación de ofertas.• Al calificar la experiencia del personal, se debe valorar de manera integral los documentos presentados por el postor para acreditar dicha experiencia. En tal sentido, aun cuando en los documentos presentados la denominación del cargo o puesto no coincida literalmente con aquella prevista en las bases, se deberá validar la experiencia si las actividades que realizó el personal corresponden con la función propia del cargo o puesto requerido en las bases.
C	<p>EXPERIENCIA DEL POSTOR EN LA ESPECIALIDAD</p> <p><u>Requisitos:</u></p> <p>El postor debe acreditar un monto facturado acumulado equivalente a S/ 528,000.00 (Quinientos Veintiocho Mil Con 00/100 Soles), por la contratación de servicios iguales o similares al objeto de la convocatoria, por la contratación de servicios iguales o similares al objeto de la convocatoria, durante los ocho (8) años anteriores a la fecha de la presentación de ofertas que se computarán desde la fecha de la conformidad o emisión del comprobante de pago según corresponda.</p>



Ing. Jaime Fernández Carrero
Representante de la Entidad
Lugar de Emisión: USMS Cutervo

GOBIERNO REGIONAL CAJAMARCA
DIRECCIÓN REGIONAL DE SALUD DE CAJAMARCA
DIRECCIÓN SUBREGIONAL DE SALUD CUTERVO

"Año del Bicentenario, de la consolidación de nuestra Independencia,
y de la conmemoración de las heroicas batallas de Junín y Ayacucho"



En el caso de postores que declaren en el Anexo N° 1 tener la condición de micro y pequeña empresa, se acredita una experiencia de S/ 46,000.00 (CUARENTA Y SEIS MIL CON 00/100 SOLES), por la venta de servicios iguales o similares al objeto de la convocatoria, durante los ocho (8) años anteriores a la fecha de la presentación de ofertas que se computarán desde la fecha de la conformidad o emisión del comprobante de pago, según corresponda. En el caso de consorcios, todos los integrantes deben contar con la condición de micro y pequeña empresa.

Se consideran servicios similares: Mantenimiento y/o Remodelación y/o acondicionamiento de infraestructuras públicas de establecimiento de salud.

Acreditación:

La experiencia del postor en la especialidad se acreditará con copia simple de (i) contratos u órdenes de servicios, y su respectiva conformidad o constancia de prestación; o (ii) contratos y sus respectivas resoluciones de liquidación; o (iii) contratos y sus respectivas constancias de prestación o cualquier otra documentación de la cual se desprenda fehacientemente que el servicio fue concluido, así como el monto total que implicó su ejecución; correspondientes a un máximo de veinte (20) contrataciones.

En los casos que se acredite experiencia adquirida en consorcio, debe presentarse la promesa de consorcio o el contrato de consorcio del cual se desprenda fehacientemente el porcentaje de las obligaciones que se asumió en el contrato presentado; de lo contrario, no se computará la experiencia proveniente de dicho contrato.

Asimismo, cuando se presenten contratos derivados de procesos de selección convocados antes del 20.09.2012, la calificación se ceñirá al método descrito en la Directiva "Participación de Proveedores en Consorcio en las Contrataciones del Estado", debiendo presumirse que el porcentaje de las obligaciones equivale al porcentaje de participación de la promesa de consorcio o del contrato de consorcio. En caso que en dichos documentos no se consigne el porcentaje de participación se presumirá que las obligaciones se ejecutaron en partes iguales.

Si el titular de la experiencia no es el postor, consignar si dicha experiencia corresponde a la matriz en caso que el postor sea sucursal, o fue transmitida por reorganización societaria, debiendo acompañar la documentación sustentatoria correspondiente.

Si el postor acredita experiencia de una persona absorbida como consecuencia de una reorganización societaria, debe presentar adicionalmente el **Anexo**.

Cuando en los contratos, órdenes de servicios o comprobantes de pago el monto facturado se encuentre expresado en moneda extranjera, debe indicarse el tipo de cambio venta publicado por la Superintendencia de Banca, Seguros y AFP correspondiente a la fecha de suscripción del contrato, de emisión de la orden de servicios o de cancelación del comprobante de pago, según corresponda.

Sin perjuicio de lo anterior, los postores deben llenar y presentar el **Anexo** referido a la Experiencia del Postor en la Especialidad

Importante

- Al calificar la experiencia del postor, se debe valorar de manera integral los documentos presentados por el postor para acreditar dicha experiencia. En tal sentido, aun cuando en los documentos presentados la denominación del objeto contractual no coincida literalmente con el previsto en las bases, se deberá validar la experiencia si las actividades que ejecutó el postor corresponden a la experiencia requerida.
- En el caso de consorcios, solo se considera la experiencia de aquellos integrantes que se hayan comprometido, según la promesa de consorcio, a ejecutar el objeto materia de la convocatoria, conforme a la Directiva "Participación de Proveedores en Consorcio en las Contrataciones del Estado".



DIRECCIÓN REGIONAL CAJAMARCA
Dirección Sub Regional de Salud Cutervo
Ing. Jaime Fernández Carrero
Responsable de la Oficina de Adquisición y
Logística de USMS - Cutervo



- Si como resultado de una consulta u observación corresponde precisarse o ajustarse el requerimiento, se solicita la autorización del área usuaria y se pone de conocimiento de tal hecho a la dependencia que aprobó el expediente de contratación, de conformidad con el numeral 72.3 del artículo 72 del Reglamento.
- El cumplimiento de los Términos de Referencia se realiza mediante la presentación de una declaración jurada. De ser el caso, adicionalmente la Entidad puede solicitar documentación que acredite el cumplimiento del algún componente de estos. Para dicho efecto, consignará de manera detallada los documentos que deben presentar los postores en el literal e) del numeral 2.2.1.1 de esta sección de las bases.
- Los requisitos de calificación determinan si los postores cuentan con las capacidades necesarias para ejecutar el contrato, lo que debe ser acreditado documentalmente, y no mediante declaración jurada.

DIRECCIÓN REGIONAL CAJAMARCA
Dirección Sub Regional de Salud Externa

Ing Jaime Fernando Camero
Mecanismo UI Gestion de Infraestructura y
Explotacion USMS Cúcuta



GOBIERNO REGIONAL CAJAMARCA
DIRECCIÓN REGIONAL DE SALUD DE CAJAMARCA
DIRECCIÓN SUBREGIONAL DE SALUD CUTERVO
*"Año del Bicentenario, de la consolidación de nuestra Independencia,
y de la conmemoración de las heroicas batallas de Junín y Ayacucho"*



[Handwritten signature]
[Handwritten signature]
[Handwritten signature]

21. INFORMACIÓN TÉCNICA

DIRECCIÓN REGIONAL CAJAMARCA
Dirección Sub Regional de Salud Cutervo
[Handwritten signature]
Ing. Jaime Fernández Carrero
Responsable U.F. Gestión de Infraestructura y
Equipamiento USHS / Cutervo



GOBIERNO REGIONAL CAJAMARCA
DIRECCIÓN REGIONAL DE SALUD DE CAJAMARCA
DIRECCIÓN SUBREGIONAL DE SALUD CUTERVO
"Año del Bicentenario, de la consolidación de nuestra Independencia,
y de la conmemoración de las heroicas batallas de Junin y Ayacucho"



APÉNDICE 1

MEMORIA DESCRIPTIVA

[Handwritten signature]
[Handwritten signature]
[Handwritten signature]

DIRECCIÓN REGIONAL CAJAMARCA
Dirección Sub Regional de Salud Cutervo
[Handwritten signature]
Ing. Jaime Fernández Carrero
Responsable U.F. Gestión de Infraestructura y
Equipamiento DSRS Cutervo

**GOBIERNO REGIONAL CAJAMARCA
DIRECCIÓN REGIONAL DE SALUD DE CAJAMARCA
DIRECCIÓN SUBREGIONAL DE SALUD CUTERVO**

*"Año del Bicentenario, de la consolidación de nuestra Independencia,
y de la conmemoración de las heroicas batallas de Junín y Ayacucho"*

**MEMORIA DESCRIPTIVA****I.- NOMBRE DEL SERVICIO.**

Servicio de mantenimiento preventivo: "ELABORACIÓN DE EXPEDIENTE TECNICO PARA EL DISEÑO DE ESTRUCTURA METÁLICA y COBERTURA DE TECHO DEL ESTABLECIMIENTO DE SALUD PALMAS DE TINYAYOC, DE LA DIRECCIÓN SUB REGIONAL DE SALUD CUTERVO-CAJAMARCA"

II.- ANTECEDENTES DE LA EDIFICACIÓN

"Durante el verano del 2017 nuestro país fue duramente afectado por el Fenómeno de Niño Costero. En especial a los departamentos de Tumbes, Piura, Lambayeque, La Libertad, Ancash, Lima e Ica, debido al calentamiento inusual de franja costera del mar generando lluvias intensas y la crecida de los principales ríos de la vertiente del Pacífico, produciendo desbordes e inundaciones, principalmente en el norte del país.

Con el fin de liderar los esfuerzos de la reconstrucción con cambios, en mayo del 2017, el Congreso aprobó el Proyecto de Ley N° 1249-2016-PE enviado por el Ejecutivo, el mismo que establece un régimen normativo excepcional orientado a facilitar la coordinación entre los distintos niveles de gobierno, y expedir la ejecución de las obras con la finalidad de restituir el bienestar perdido a los ciudadanos. Con la emisión de la Ley N° 30556 se establece la Autoridad para la Reconstrucción con Cambios (ARCC), cuya misión principal es liderar el diseño, ejecución y supervisión de un plan integral para la rehabilitación, reposición, reconstrucción y construcción de la infraestructura de uso público comprometida como consecuencia de El Niño Costero.

De allí la enorme importancia de adoptar mecanismos de gestión, prevención y mitigación del riesgo, algo que no ha ocurrido de manera efectiva en el pasado. Debido a su cada vez más frecuente recurrencia, los fenómenos climatológicos extremos han dejado de ser eventos excepcionales, algo que con seguridad se exacerbará en el futuro debido al calentamiento global. La reconstrucción con cambios es una oportunidad para adoptar las medidas que nos permitan fortalecer al país y sentar las bases para una sociedad mucho mejor preparada para enfrentar futuros desastres.

III.- INTRODUCCIÓN

La dirección sub regional de salud Cutervo, en el marco del plan de desarrollo y tras realizar diagnóstico del puesto de salud, se ha identificado un servicio prioritario para la protección del puesto de salud, el servicio consiste en la elaboración de un expediente técnico para protección con cobertura metálica dando protección al puesto frente a las aguas de lluvias, la cobertura metálica será diseñada para la zona sierra con la finalidad de que pueda dar una protección segura y adecuada ya que el techo existente se ha diseñado teniendo en cuenta un modelo y diseño para la costa el cual no podría soportar las precipitaciones presentadas en esta localidad.

De lo indicado se pretende realizar el "MANTENIMIENTO PREVENTIVO DEL PUESTO DE SALUD PALMAS DE TINYAYOC DEL DISTRITO DE CUTERVO, PRONCIA DE CUTERVO, REGION CAJAMARCA", el cual ha sido evaluado por la Dirección sub regional de salud Cutervo. La política de Dirección Sub Regional de Salud Cutervo es mejorar el nivel de atención de los diferentes establecimientos de salud pertenecientes a la provincia de Cutervo, contribuyendo de tal modo al proceso de atención y mejor calidad de trabajo para el personal de salud de los diferentes puestos de salud del territorio de la provincia de Cutervo.

IV.- GENERALIDADES.

La población perteneciente al Puesto de Salud Palmas de Tinyayoc del distrito de Cutervo, Provincia de Cutervo a través de sus trabajadores de Salud de tiempo atrás vienen realizando gestiones solicitando la instalación de cobertura de su puesto de salud con la finalidad de proteger la infraestructura recién construida y evitar filtraciones causadas por fuertes precipitaciones pluviales que se presentan en la zona.

V.- OBJETIVOS DEL PROYECTO.

El Objetivo del proyecto es la: Elaboración del expediente técnico, para el mantenimiento





GOBIERNO REGIONAL CAJAMARCA
DIRECCIÓN REGIONAL DE SALUD DE CAJAMARCA
DIRECCIÓN SUBREGIONAL DE SALUD CUTERVO
*"Año del Bicentenario, de la consolidación de nuestra Independencia,
y de la conmemoración de las heroicas batallas de Junín y Ayacucho"*



preventivo en concordancia con la normativa vigente del MINSA y el RNE.

VI. CARACTERÍSTICAS FÍSICAS.
6.1 UBICACIÓN DEL PROYECTO.

La intervención al Puesto de Salud Las Palmas de Tinyayoc se encuentra ubicado en el departamento de Cajamarca, provincia de Cutervo, distrito de Cutervo. El Establecimiento de Salud Las Palmas de Tinyayoc, se encuentra a 10 km con respecto a la ciudad de Lajas y el tiempo de llegada es de 0.5 horas en camioneta aproximadamente a través de una vía carrozable afirmada y de Chota hay 25 km aproximadamente.

Ilustración 1:

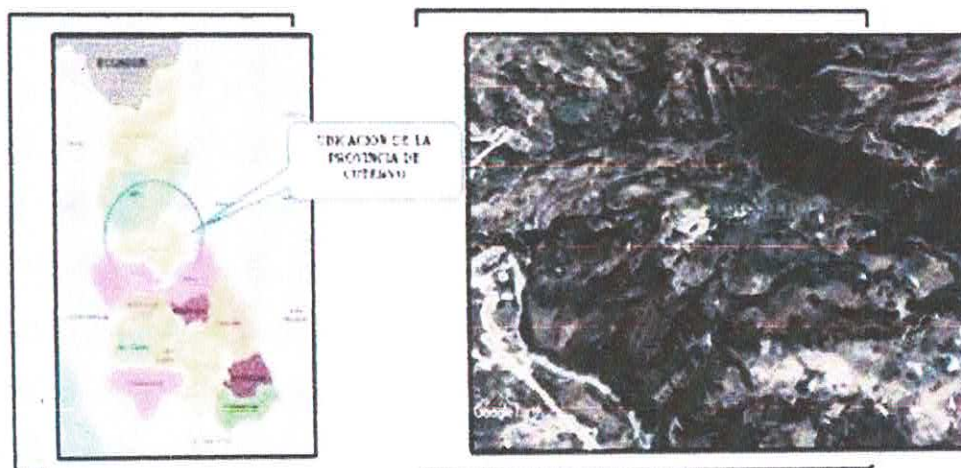

VII.- ACCESIBILIDAD.

Para dirigirse al establecimiento de salud Las Palmas de Tinyayoc del distrito de Cutervo, provincia de Cutervo de la región Cajamarca, se parte desde la plaza de armas de Cutervo haciendo uso de medios de transporte (Camioneta) por vía asfaltada hasta la ciudad de Cochabamba en una distancia de 30.60km en un tiempo de 50 minutos. Desde la ciudad de Cochabamba hasta la localidad de Mamaruribamba nos dirigimos por vía asfaltada en una distancia de 10.70 km en un tiempo de 16 min. Seguidamente nos dirigimos por trocha carrozable desde la ciudad de Mamaruribamba hasta el puesto de salud las palmas de Tinyayoc en una distancia de 4.5 km y un tiempo de 15 min. En el siguiente cuadro se muestra la ruta de acceso a la localidad de Las Palmas de Tinyayoc.

Ilustración 2

DIRECCIÓN REGIONAL CAJAMARCA
Dirección Sub Regional de Salud Cutervo
Ing. Jaime Fernández Carrero
Hemodinamia U.F. Gestión de Infraestructura y
Equipamiento DSRSC Cutervo



GOBIERNO REGIONAL CAJAMARCA
DIRECCIÓN REGIONAL DE SALUD DE CAJAMARCA
DIRECCIÓN SUBREGIONAL DE SALUD CUTERVO
*"Año del Bicentenario, de la consolidación de nuestra Independencia,
 y de la conmemoración de las heroicas batallas de Junín y Ayacucho"*

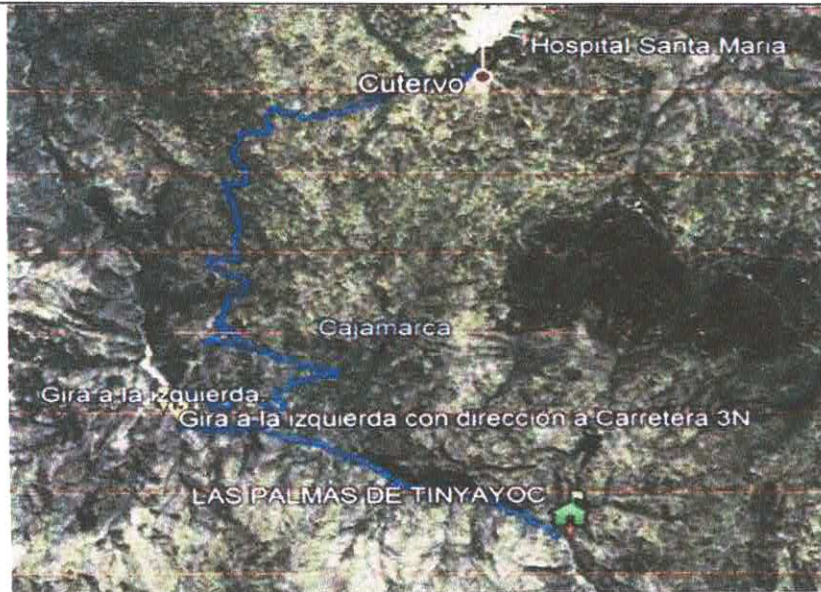

VIII. TIEMPO DE EJECUCION DEL PROYECTO.

Se está considerando 60 días calendarios.

IX.- INGENIERIA DEL PROYECTO.

9.1.- DESCRIPCIÓN DEL PROYECTO.

Se realizarán trabajos de:

- ✓ Estructura metálica y cobertura
- ✓ Canalización de aguas de lluvia en techo con montante

9.2.- CARACTERÍSTICAS TÉCNICAS DEL PROYECTO.

La estructura de la edificación se instalará techo metálico, con Aluzinc, incluyendo

9.3. CARACTERÍSTICAS TÉCNICAS DE LOS MATERIALES.

Las principales características de los materiales representativos a emplear en el proyecto son:

Techo de Aluzinc tr4. – de e=0.40mm

Pintura. - Los tipos de pintura a emplear, como látex, esmalte, anticorrosivo, imprimante, etc. deberán ser de calidad reconocida.

Tubería metálica ASTM. – Se utilizará tubería rectangular LAC A500 X 2.0MM X 6 MT DE (2"X 4) Y DE(2"X3")

9.4. METAS PROGRAMADAS

TRABAJOS PRELIMINARES

CERCO DE SEGURIDAD DE OBRA

EQUIPO DE PROTECCIÓN INDIVIDUAL

ALQUILER DE AMBIENTE PARA OFICINA Y ALMACÉN

ESTRUCTURA METALICA Y COBERTURA

TUBO RECTANGULAR 4" X 2" X E=2.5 mm PARA SOPORTE (TUBAL)

CORREO TUBO RECTANGULAR 3"X2" E= 2.5MM

COBERTURA CON TECHO DE ALUZINC TR4 DE e=0.40mm

CAJUELA DE ANCLAJE DE ACERO

CUMBRERA DE ALUZINC

INSTALACIONES SANITARIAS

CANALIZACION DE AGUAS DE LLUVIA EN TECHO

CANALETAS ML -MONTANTE-COLOCADO

CANALETA

MONTANTE DE TUBERIA PVC SAL 4"

FLETE TERRESTRE

FLETE TERRESTRE

TRABAJOS FINALES Y ENTREGA DE OBRA

LIMPIEZA GENERAL Y ENTREGA DE OBRA

DIRECCIÓN REGIONAL CAJAMARCA
 Dirección Sub Regional de Salud Cutervo
 Ing. Jaime Fernández Carrero
 Responsable de F. Construcción y Mantenimiento de SRS Cutervo

DIRECCIÓN SUBREGIONAL DE SALUD CUTERVO



ADJUDICACIÓN SIMPLIFICADA N°.005-2024/DISA: CONTRATACION DE EJECUCIÓN DEL SERVICIO DE COBERTURA DE TECHO DEL ESTABLECIMIENTO DE SALUD PALMAS DE TINYAYOC, DE LA DIRECCIÓN SUB REGIONAL DE SALUD CUTERVO-CAJAMARCA.



GOBIERNO REGIONAL CAJAMARCA
DIRECCIÓN REGIONAL DE SALUD DE CAJAMARCA
DIRECCIÓN SUBREGIONAL DE SALUD CUTERVO

"Año del Bicentenario, de la consolidación de nuestra Independencia,
y de la conmemoración de las heroicas batallas de Junín y Ayacucho"



X.- CONCLUSIONES.

- ✓ Se concluye que se ha diseñado la estructura metálica para la instalación de cobertura a nivel del techo
- ✓ Se ha diseñado la canalización de aguas de lluvia en techo con montantes
- ✓ Se ha cumplido con el diseño de acuerdo a los términos de referencia
- ✓ Se ha cumplido con los plazos establecidos en los términos de referencia

XI.- RECOMENDACIONES

- ✓ Se recomienda la construcción del proyecto de acuerdo a las especificaciones técnicas y normas utilizadas en el diseño del presente proyecto y el diseño de los planos.
- ✓ recomiendo la evaluación y aprobación correspondiente por el área usuaria de la Dirección Sub Regional De Salud Cutervo.
- ✓ Se recomienda a la Disa Cutervo el cumplimiento del pago por el servicio de "Elaboración De Expediente Técnico Para El Diseño De Estructura Metálica Y Cobertura De Techo Del Establecimiento De Salud Palmas De Tinyayoc, de la Dirección Sub Regional De Salud Cutervo-Cajamarca"



DIRECCIÓN REGIONAL CAJAMARCA
Dirección Sub Regional de Salud Cutervo
Ing. Jaime Hernández Carrero
Responsable de Gestión de Infraestructura y
Equipamiento DSRS Cutervo

[Handwritten signatures and initials in blue ink]

DIRECCIÓN SUBREGIONAL DE SALUD CUTERVO



ADJUDICACIÓN SIMPLIFICADA N°.005-2024/DISA: CONTRATACION DE EJECUCIÓN DEL SERVICIO DE COBERTURA DE TECHO DEL ESTABLECIMIENTO DE SALUD PALMAS DE TINYAYOC, DE LA DIRECCIÓN SUB REGIONAL DE SALUD CUTERVO-CAJAMARCA.



GOBIERNO REGIONAL CAJAMARCA
DIRECCIÓN REGIONAL DE SALUD DE CAJAMARCA
DIRECCIÓN SUBREGIONAL DE SALUD CUTERVO

*"Año del Bicentenario, de la consolidación de nuestra Independencia,
y de la conmemoración de las heroicas batallas de Junín y Ayacucho"*



APÉNDICE 2 ESPECIFICACIONES TÉCNICAS

[Handwritten signature]

DIRECCIÓN REGIONAL CAJAMARCA
Dirección Sub Regional de Salud Cutervo
[Handwritten signature]
Ing. Jaime Fernández Carrero
Responsable U.F. Gestión de Infraestructura y
Equipamiento DSHS Cutervo



GOBIERNO REGIONAL CAJAMARCA
DIRECCIÓN REGIONAL DE SALUD DE CAJAMARCA
DIRECCIÓN SUBREGIONAL DE SALUD CUTERVO

"Año del Bicentenario, de la consolidación de nuestra Independencia,
y de la conmemoración de las heroicas batallas de Junín y Ayacucho"



ESPECIFICACIONES TECNICAS
TRABAJOS PRELIMINARES

SERVICIO DE MANTENIMIENTO PREVENTIVO:

"ELABORACIÓN DE EXPEDIENTE TECNICO PARA EL DISEÑO DE ESTRUCTURA METÁLICA y COBERTURA DE
TECHO DEL ESTABLECIMIENTO DE SALUD PALMAS DE TINYAYOC, DE LA DIRECCIÓN SUB REGIONAL DE SALUD
CUTERVO-CAJAMARCA"

CLIENTE: DIRECCION SUB REGIONAL DE SALUD CUTERVO"

UBICACIÓN: CUTERVO-CUTERVO-CAJAMARCA.

1. COMPONENTE: TRABAJOS PRELIMINARES.

1.1. CERCO DE SEGURIDAD DE OBRA.

• Descripción

El cerco lo constituyen aquellos elementos que sirven para delimitar el perímetro de la zona de trabajo que colinda con terceros.

El Cerco de parantes de concreto con cinta plástica evitar interferencias con las labores, coadyuvará en la protección de las oficinas aledañas, asimismo impedirá la ocurrencia de accidentes de transeúntes que pudieran merodear el lugar de trabajo.

• Control:

El inspector deberá exigir al contratista, la ejecución del cerco perimetral según lo previsto, en las longitudes y sectores necesarios, a fin de garantizar la seguridad de los trabajadores, peatones y estructuras vecinas.

• Método de medición.

Esta partida se mide por metro lineal (m) con una aproximación de 2 decimales, es decir por largo y ancho.

• Forma de pago.

El pago se efectuará al precio unitario del presupuesto por metro lineal (m) entendiéndose que dicho precio y pago constituirá compensación completa para toda la mano de obra, equipo, herramientas y demás conceptos que completan esta partida.

1.2. EQUIPO DE PROTECCION INDIVIDUAL

• Descripción:

Comprende todos los equipos necesarios de protección individual (EPI) que deberán ser utilizados por el personal de obra para estar protegidos ante los peligros y riesgos asociados con las funciones realizadas en el trabajo, de acuerdo a la Norma G.050, seguridad durante la construcción, del Reglamento Nacional de Edificaciones, en estos se tendrá que considerar los quipos primordiales a: casco de seguridad, gafas de acuerdo al tipo de actividad, guantes de acuerdo a la actividad (Cuero, lana, aislante, entre otros), botines/botas de acuerdo al trabajo de actividad (punta de acero, cuero, entre otros), protector de oídos, arnés de cuerpo entero y línea de enganche y ropa especial en caso lo requiera.

• Método de medición.

Esta partida se mide por mes (mes) con una aproximación de 2 decimales, es decir por largo y ancho.

• Forma de pago.

El pago se efectuará al precio unitario del presupuesto por mes (mes) entendiéndose que dicho precio y pago constituirá compensación completa para toda la mano de obra, equipo, herramientas y demás conceptos que completan esta partida.

1.3. ALQUILER DE AMBIENTE PARA OFICINA Y ALMACEN.

• Descripción.

Comprende la búsqueda del lugar idóneo para la ubicación de oficinas del personal clave como residente e inspector, así mismo una para el almacenamiento de todos los materiales y quipos necesarios para la construcción y ejecución del proyecto.

Antes de los inicios de los trabajos, el residente con la ayuda y coordinación del representante legal del Organismo Ejecutor, se encargarán de buscar el local adecuado para la obra, para ello se tendrá en cuenta: la ubicación (de preferencia en un lugar céntrico a los trabajos), el tamaño (lo suficiente como para una oficina y guardar materiales) y seguridad del local así mismo deberá contar con su respectivo servicio higiénico.

• Método de medición.

Esta partida se mide por mes (mes) con una aproximación de 2 decimales, es decir por largo y ancho.

• Forma de pago.

El pago se efectuará al precio unitario del presupuesto por mes (mes) entendiéndose que dicho precio y pago constituirá compensación completa para toda la mano de obra, equipo, herramientas y demás conceptos que completan esta partida.

DIRECCIÓN REGIONAL CAJAMARCA
Dirección Sub Regional de Salud Cutervo
Ing. Jaime Fernández Carrero
Ingeniero de Construcción
Especialista DSES Cutervo





GOBIERNO REGIONAL CAJAMARCA
DIRECCIÓN REGIONAL DE SALUD DE CAJAMARCA
DIRECCIÓN SUBREGIONAL DE SALUD CUTERVO

"Año del Bicentenario, de la consolidación de nuestra Independencia,
y de la conmemoración de las heroicas batallas de Junín y Ayacucho"



ESPECIFICACIONES TECNICAS

ESTRUCTURA METÁLICA Y COBERTURA

SERVICIO DE MANTENIMIENTO PREVENTIVO:

"ELABORACIÓN DE EXPEDIENTE TÉCNICO PARA EL DISEÑO DE ESTRUCTURA METÁLICA Y COBERTURA DE TECHO DEL ESTABLECIMIENTO DE SALUD PALMAS DE TINYAYOC, DE LA DIRECCIÓN SUB REGIONAL DE SALUD CUTERVO-CAJAMARCA"

CLIENTE: DIRECCION SUB REGIONAL DE SALUD CUTERVO"

UBICACIÓN: CUTERVO-CUTERVO-CAJAMARCA.

2. COMPONENTE: ESTRUCTURA METÁLICA Y COBERTURA

2.1. TUBO RECTANGULAR 4" 2" X E=2.5 mm PARA SOPORTE (TIJERAL)

• Descripción

Consiste del suministro e instalación para techo metálico, con armado de tijerales de tubo de acero metálico norma LAC ASMT 500 4"x2" e= 2.5 mm y tubo de acero norma LAC ASTM 500 4"x2" x 2.5 mm.

• Materiales

Acero

Serán ángulos, perfiles, tubos, fierro liso, platina que cumplan con las especificaciones técnicas ASTM A36 (AASHTO M270 Grado 36) con límite de fluencia de 36,000 lb /pulg2 las cuales deberá contar con ensayos certificados o reportes de ensayos realizados por el fabricante o un laboratorio de ensayos de acuerdo a la norma.

Los pernos, arandelas o tuercas de acero deberán cumplir con la norma de resistencia mínima a la tracción 1040 MPa, ASTM A490.

Todos los materiales a empelarse serán nuevos y deban corregirse cualquier defecto de linealidad antes de proceder con el armado y apuntalado, así mismo estos materiales no deberán contar con defectos o presencia de oxido, por su parte deberán ser limpiados de rebaba o cualquier otro resto de fabricación.

Soldadura

Para la soldadura deberá usarse los electrodos E-7018. Así mismo será de arco eléctrico, pudiendo aplicarse en forma manual o semiautomática.

Los diámetros de los electrodos serán los apropiados para el espesor de materiales al soldar, debiendo ser verificados por el inspector de la entidad.

El personal que desarrolle el trabajo de soldadura será calificado a fin de garantizar la calidad de los cordones y la seguridad de la estructura, así mismo su seguridad.

• Método de medición.

Esta partida se mide por metro (m) con una aproximación de 2 decimales.

• Forma de pago.

El pago se efectuará al precio unitario del presupuesto por unidad (und) entendiéndose que dicho precio y pago constituirá compensación completa para toda la mano de obra, equipo, herramientas y demás conceptos que completan esta partida.

2.2. CORREA TUBO CUADRADO 3" X 2" E=2.5 mm

• Descripción

Consiste del suministro e instalación para techo metálico, con armado y acoplamiento de correas metálicas donde se usará tubo de acero metálico norma LAC ASTM 500 3"x2" x 2.5 mm.

• Materiales

Acero

Serán ángulos, perfiles, tubos, fierro liso, platina que cumplan con las especificaciones técnicas ASTM A36 (AASHTO M270 Grado 36) con límite de fluencia de 36,000 lb /pulg2 las cuales deberá contar con ensayos certificados o reportes de ensayos realizados por el fabricante o un laboratorio de ensayos de acuerdo a la norma.

Los pernos, arandelas o tuercas de acero deberán cumplir con la norma de resistencia mínima a la tracción 1040 MPa, ASTM A490.

Todos los materiales a empelarse serán nuevos y deban corregirse cualquier defecto de linealidad antes de proceder con el armado y apuntalado, así mismo estos materiales no deberán contar con defectos o presencia de oxido, por su parte deberán ser limpiados de rebaba o cualquier otro resto de fabricación.

Soldadura

Para la soldadura deberá usarse los electrodos E-7018. Así mismo será de arco eléctrico, pudiendo





GOBIERNO REGIONAL CAJAMARCA
DIRECCIÓN REGIONAL DE SALUD DE CAJAMARCA
DIRECCIÓN SUBREGIONAL DE SALUD CUTERVO

*"Año del Bicentenario, de la consolidación de nuestra Independencia,
y de la conmemoración de las heroicas batallas de Junín y Ayacucho"*



aplicarse en forma manual o semiautomática.

Los diámetros de los electrodos serán los apropiados para el espesor de materiales al soldar, debiendo ser verificados por el inspector de la entidad.

El personal que desarrolle el trabajo de soldadura será calificado a fin de garantizar la calidad de los cordones y la seguridad de la estructura, así mismo su seguridad.

- **Método de medición.**

Esta partida se mide metro lineal (m) con una aproximación de 2 decimales.

- **Forma de pago.**

El pago se efectuará al precio unitario del presupuesto metro lineal (und) entendiéndose que dicho precio y pago constituirá compensación completa para toda la mano de obra, equipo, herramientas y demás conceptos que completan esta partida.

2.3. COBERTURA CON TECHO DE ALUZINC TR4 DE e=0.40mm

- **Descripción.**

Consiste del suministro e instalación del techo de Aluzinc, pernos auto perforantes"

- **Características.**

Techo Aluzinc tr4 Ideal para proyectos que necesiten protección de las aguas de lluvia.

- **Método de medición.**

Esta partida se mide metro cuadrado (m2) con una aproximación de 2 decimales.

- **Forma de pago.**

El pago se efectuará al precio unitario del presupuesto metro cuadrado (m2) entendiéndose que dicho precio y pago constituirá compensación completa para toda la mano de obra, equipo, herramientas y demás conceptos que completan esta partida.

2.4. CAJUELA DE ANCLAJE DE ACERO

- **Descripción.**

Consiste del suministro e instalación de la base de las conexiones metálicas con platina de acero 4 x e=1/4" y ángulos de acero de 2" x 1/4 de dimensiones según diseño.

- **Materiales**

Acero

Serán ángulos, perfiles, tubos, fierro liso, platina que cumplan con las especificaciones técnicas ASTM A36 (AASHTO M270 Grado 36) con límite de fluencia de 36,000 lb /pulg2 las cuales deberá contar con ensayos certificados o reportes de ensayos realizados por el fabricante o un laboratorio de ensayos de acuerdo a la norma.

Los pernos, arandelas o tuercas de acero deberán cumplir con la norma de resistencia mínima a la tracción 1040 MPa, ASTM A490.

Todos los materiales a empelarse serán nuevos y deban corregirse cualquier defecto de linealidad antes de proceder con el armado y apuntalado, así mismo estos materiales no deberán contar con defectos o presencia de óxido, por su parte deberán ser limpiados de rebaba o cualquier otro resto de fabricación.

Soldadura.

Para la soldadura deberá usarse los electrodos E-7018. Así mismo será de arco eléctrico, pudiendo aplicarse en forma manual o semiautomática.

Los diámetros de los electrodos serán los apropiados para el espesor de materiales al soldar debiendo ser verificados por el inspector de la entidad.

El personal que desarrolle el trabajo de soldadura será calificado a fin de garantizar la calidad de los cordones y la seguridad de la estructura, así mismo su seguridad.

- **Método de medición.**

Esta partida se mide por unidad (und) con una aproximación de 2 decimales.

- **Forma de pago.**

El pago se efectuará al precio unitario del presupuesto por unidad (und) entendiéndose que dicho precio y pago constituirá compensación completa para toda la mano de obra, equipo, herramientas y demás conceptos que completan esta partida.





GOBIERNO REGIONAL CAJAMARCA
DIRECCIÓN REGIONAL DE SALUD DE CAJAMARCA
DIRECCIÓN SUBREGIONAL DE SALUD CUTERVO

"Año del Bicentenario, de la consolidación de nuestra Independencia,
y de la conmemoración de las heroicas batallas de Junín y Ayacucho"



ESPECIFICACIONES TECNICAS
INSTALACIONES SANITARIAS

SERVICIO DE MANTENIMIENTO PREVENTIVO:

"ELABORACIÓN DE EXPEDIENTE TECNICO PARA EL DISEÑO DE ESTRUCTURA METÁLICA Y COBERTURA DE
TECHO DEL ESTABLECIMIENTO DE SALUD PALMAS DE TINYAYOC, DE LA DIRECCIÓN SUB REGIONAL DE SALUD
CUTERVO-CAJAMARCA"

CLIENTE: DIRECCION SUB REGIONAL DE SALUD CUTERVO"

UBICACIÓN: CUTERVO-CAJAMARCA.

3. COMPONENTE: INSTALACIONES SANITARIAS

3.1. CANALIZACION DE AGUAS DE LLUVIA EN TECHO

3.1.1. CANALETAS ML + MONTANTE + COLOCADO

Descripción

Esta partida comprende el suministro e instalación de las canaletas montantes de fierro galvanizado destinadas a recolectar aguas pluviales del techo que da hacia ambos lados de la edificación, se instalara el todo el lado donde vean una caída directa de agua por la pendiente del techo, entre las uniones de estas se debe mantener hermética las uniones. La pendiente de la canaleta será como mínimo de 1.5%.

• **Método de medición.**

Esta partida se mide en metro lineal (m) con una aproximación de 2 decimales.

• **Forma de pago.**

El pago se efectuará al precio unitario del presupuesto en metro lineal (m) entendiéndose que dicho precio y pago constituirá compensación completa para toda la mano de obra, equipo, herramientas y demás conceptos que completan esta partida.

3.2. CANALETA

3.2.1. MONTANTE DE TUBERIA PVC SAL 4"

• **Descripción**

Esta partida comprende el suministro e instalación de la tubería PVC de 4" de desagüe la cual se fijará mediante abrazadera de acuerdo a lo indicado en planos.

Se entiende así al suministro e instalación del montante pluvial de tuberías de Ø4" PVC-SAP (según normas técnicas vigentes) con sus accesorios y/o complementos necesarios (codos, murete de concreto, etc.) destinadas a recibir las descargas pluviales provenientes de las canaletas de fierro galvanizado fijados a los techos de los módulos y que están destinados a recolectar las aguas de lluvias. Parte de la tubería de bajada de agua pluvial de PVC-SAP esta empotrada en un murete de concreto (falsa columna) de una altura de aproximadamente 1.5m adosado a la pared exterior de los módulos y otra parte de la tubería sigue estando adosada a la pared mediante abrazaderas de fierro galvanizado separados cada 1.5m aproximadamente según los planos de diseño constructivo del proyecto. El resto de la tubería de bajada de agua pluvial de PVC-SAP se encuentra enterrada y termina por conducir y descargar las aguas pluviales en la canaleta pluvial de concreto armado más cercano.

• **Método de medición.**

Esta partida se mide en metro lineal (m) con una aproximación de 2 decimales.

• **Forma de pago.**

El pago se efectuará al precio unitario del presupuesto en metro lineal (m) entendiéndose que dicho precio y pago constituirá compensación completa para toda la mano de obra, equipo, herramientas y demás conceptos que completan esta partida.

DIRECCIÓN REGIONAL CAJAMARCA
Dirección Sub Regional de Salud Cutervo
Ing. Jaime Fernández Carrero
Hojas de Vida Gestión de Infraestructura y
Equipamiento DSRSC Cutervo



DIRECCIÓN SUBREGIONAL DE SALUD CUTERVO
ADJUDICACIÓN SIMPLIFICADA N°.005-2024/DISA: CONTRATACION DE EJECUCIÓN DEL SERVICIO DE COBERTURA DE
TECHO DEL ESTABLECIMIENTO DE SALUD PALMAS DE TINYAYOC, DE LA DIRECCIÓN SUB REGIONAL DE SALUD
CUTERVO-CAJAMARCA.



GOBIERNO REGIONAL CAJAMARCA
DIRECCIÓN REGIONAL DE SALUD DE CAJAMARCA
DIRECCIÓN SUBREGIONAL DE SALUD CUTERVO
"Año del Bicentenario, de la consolidación de nuestra Independencia,
y de la conmemoración de las heroicas batallas de Junín y Ayacucho"



ESPECIFICACIONES TECNICAS FLETE TERRESTRE

SERVICIO DE MANTENIMIENTO PREVENTIVO:

"ELABORACIÓN DE EXPEDIENTE TECNICO PARA EL DISEÑO DE ESTRUCTURA METÁLICA y COBERTURA DE
TECHO DEL ESTABLECIMIENTO DE SALUD PALMAS DE TINYAYOC, DE LA DIRECCIÓN SUB REGIONAL DE SALUD
CUTERVO-CAJAMARCA"

CLIENTE: DIRECCION SUB REGIONAL DE SALUD CUTERVO"

UBICACIÓN: CUTERVO -CUTERVO-CAJAMARCA.

4.1. FLETE TERRESTRE

- **Descripción.**
Esta partida comprende el transporte de materiales desde donde se adquiere los materiales hasta el
almacén de la obra y/o trabajos en obra en la comunidad donde se está llevando a cabo los trabajos.
- **Método de medición.**
Esta partida se de forma global (glb) con una aproximación de 2 decimales, es decir por largo y ancho.
- **Forma de pago.**
El pago se efectuará al precio unitario del presupuesto por forma global (glb) entendiéndose que dicho
precio y pago constituirá compensación completa para toda la mano de obra, equipo, herramientas y
demás conceptos que completan esta partida.



[Handwritten signature and initials]

DIRECCIÓN SUBREGIONAL DE SALUD CUTERVO



ADJUDICACIÓN SIMPLIFICADA N°.005-2024/DISA: CONTRATACIÓN DE EJECUCIÓN DEL SERVICIO DE COBERTURA DE TECHO DEL ESTABLECIMIENTO DE SALUD PALMAS DE TINYAYOC, DE LA DIRECCIÓN SUB REGIONAL DE SALUD CUTERVO-CAJAMARCA.



GOBIERNO REGIONAL CAJAMARCA
DIRECCIÓN REGIONAL DE SALUD DE CAJAMARCA
DIRECCIÓN SUBREGIONAL DE SALUD CUTERVO

"Año del Bicentenario, de la consolidación de nuestra Independencia,
y de la conmemoración de las heroicas batallas de Junín y Ayacucho"



ESPECIFICACIONES TECNICAS TRABAJOS FINALES Y ENTREGA DE OBRA

SERVICIO DE MANTENIMIENTO PREVENTIVO:

"ELABORACIÓN DE EXPEDIENTE TECNICO PARA EL DISEÑO DE ESTRUCTURA METÁLICA y COBERTURA DE TECHO DEL ESTABLECIMIENTO DE SALUD PALMAS DE TINYAYOC, DE LA DIRECCIÓN SUB REGIONAL DE SALUD CUTERVO-CAJAMARCA"

CLIENTE: DIRECCION SUB REGIONAL DE SALUD CUTERVO"

UBICACIÓN: CUTERVO -CUTERVO-CAJAMARCA.

5.01. LIMPIEZA GENERAL Y ENTREGA DE OBRA

- **Descripción.**
Esta partida comprende la limpieza general de los ambientes en general.
- **Ejecución**
El Constructor mantendrá permanentemente limpias todas las instalaciones de la obra, durante la construcción para cumplir con un principio elemental de buen aspecto de trabajo.
Será de cuenta del constructor, el entregar la obra perfectamente limpia tanto interior como exteriormente. Una vez terminada la obra, el constructor deberá retirar y sacar del interior maderas, retazos de hierro, cajas, recipientes y demás objetos utilizados.
- **Método de medición.**
Esta partida se de forma metro cuadrado (m2) con una aproximación de 2 decimales, es decir por largo y ancho.
- **Forma de pago.**
El pago se efectuará al precio unitario del presupuesto por metro cuadrado (m2) entendiéndose que dicho precio y pago constituirá compensación completa para toda la mano de obra, equipo, herramientas y demás conceptos que completan esta partida.

DIRECCIÓN REGIONAL CAJAMARCA
Director Sub Regional de Salud Cutervo
Ing. Jaime Fernández Carrero
Responsable U.I./Gestión de Infraestructura y
Equipamiento DSRs Cutervo

DIRECCIÓN SUBREGIONAL DE SALUD CUTERVO



ADJUDICACIÓN SIMPLIFICADA N°.005-2024/DISA: CONTRATACION DE EJECUCIÓN DEL SERVICIO DE COBERTURA DE TECHO DEL ESTABLECIMIENTO DE SALUD PALMAS DE TINYAYOC, DE LA DIRECCIÓN SUB REGIONAL DE SALUD CUTERVO-CAJAMARCA.



**GOBIERNO REGIONAL CAJAMARCA
DIRECCIÓN REGIONAL DE SALUD DE CAJAMARCA
DIRECCIÓN SUBREGIONAL DE SALUD CUTERVO**

*"Año del Bicentenario, de la consolidación de nuestra Independencia,
y de la conmemoración de las heroicas batallas de Junín y Ayacucho"*



**APÉNDICE 3
METRADOS**

[Handwritten signature]
[Handwritten signature]
[Handwritten signature]

DIRECCIÓN REGIONAL CAJAMARCA
Dirección Sub Regional de Salud Cutervo
[Handwritten signature]
Ing. Jaime Fernández Carrero
Responsable U.I. Gestión de Infraestructura y
Equipamiento DSR5 Cutervo



DIRECCIÓN SUBREGIONAL DE SALUD CUTERVO
ADJUDICACIÓN SIMPLIFICADA N°.005-2024/DISA: CONTRATACION DE EJECUCIÓN DEL SERVICIO DE COBERTURA DE
TECHO DEL ESTABLECIMIENTO DE SALUD PALMAS DE TINYAYOC, DE LA DIRECCIÓN SUB REGIONAL DE SALUD
CUTERVO-CAJAMARCA.



GOBIERNO REGIONAL CAJAMARCA
DIRECCIÓN REGIONAL DE SALUD DE CAJAMARCA
DIRECCIÓN SUBREGIONAL DE SALUD CUTERVO
"Año del Bicentenario, de la consolidación de nuestra Independencia,
y de la conmemoración de las heroicas batallas de Junín y Ayacucho"



PLANILLA DE METRADOS

Proyecto:	SERVICIO DE MANTENIMIENTO PREVENTIVO: "ELABORACIÓN DE EXPEDIENTE TECNICO PARA EL DISEÑO DE ESTRUCTURA METÁLICA y COBERTURA DE TECHO DEL ESTABLECIMIENTO DE SALUD PALMAS DE TINYAYOC, DE LA DIRECCIÓN SUB REGIONAL DE SALUD CUTERVO-CAJAMARCA"		
Cliente	DISA CUTERVO		
Lugar	CUTERVO - CUTERVO - CAJAMARCA		
Item	Descripción	Und.	Metrado
1	TRABAJOS PRELIMINARES		
1.01	CERCO DE SEGURIDAD DE OBRA	m	275.05
1.02	EQUIPO DE PROTECCION INDIVIDUAL	mes	2.00
1.03	ALQUILER DE AMBIENTE PARA OFICINA Y ALMACEN	mes	2.00
2	ESTRUCTURA METALICA Y COBERTURA		
2.01	TUBO RECTANGULAR 4" 2" X E=2.5 mm PARA SOPORTE (TIJERAL)	m	551.1
2.02	CORREA TUBO CUADRADO 3" X 2" E=2.5 mm	m	743.20
2.03	COBERTURA CON TECHO DE ALUZINC TR4 DE e=0.40mm	m2	558.57
2.04	CAJUELA DE ANCLAJE DE ACERO	und	85.00
2.05	CUMBRERA DE ALUZINC	m	51.00
3	INSTALACIONES SANITARIAS		
3.01	CANALIZACION DE AGUAS DE LLUVIA EN TECHO		
3.01.01	CANALETAS ML + MONTANTE + COLOCADO	m	145.16
3.02	CANALETA		
3.02.01	MONTANTE DE TUBERIA PVC SAL 4"	m	85.00
4	FLETE TERRESTRE		
4.01	FLETE TERRESTRE	glb	1.00
5	TRABAJOS FINALES Y ENTREGA DE OBRA		
5.01	LIMPIEZA GENERAL Y ENTREGA DE OBRA	m2	558.57



DIRECCIÓN REGIONAL CAJAMARCA
Dirección Sub Regional de Salud Cutervo
Ing. Jaime Fernández Carrero
Responsable U.I. Gestión de Infraestructura y
Equipamiento DSRS Cutervo

760-



GOBIERNO REGIONAL CAJAMARCA
DIRECCIÓN REGIONAL DE SALUD DE CAJAMARCA
DIRECCIÓN SUBREGIONAL DE SALUD CUTERVO

*"Año del Bicentenario, de la consolidación de nuestra Independencia,
y de la conmemoración de las heroicas batallas de Junín y Ayacucho"*



APÉNDICE 4

PLANOS

[Handwritten signature]

DIRECCION REGIONAL CAJAMARCA
Derección Sub Regional de Salud Cutervo
[Handwritten signature]
Ing. Jaime Fernández Carrero
Responsable U.F. Gestión de Infraestructura y
Equipamiento USRS Cutervo

DIRECCIÓN SUBREGIONAL DE SALUD CUTERVO

ADJUDICACIÓN SIMPLIFICADA N°.005-2024/DISA: CONTRATACION DE EJECUCIÓN DEL SERVICIO DE COBERTURA DE TECHO DEL ESTABLECIMIENTO DE SALUD PALMAS DE TINYAYOC, DE LA DIRECCIÓN SUB REGIONAL DE SALUD CUTERVO-CAJAMARCA.



CAJAMARCA



GOBIERNO REGIONAL
DIRECCIÓN REGIONAL DE SALUD
DIRECCIÓN SUBREGIONAL
CAJAMARCA
CUTERVO
"Año del Bicentenario, de la consolidación de la Independencia, y de la conmemoración de las heroicas batallas de Junín y Ayacucho"

ESPECIFICACIONES TÉCNICAS

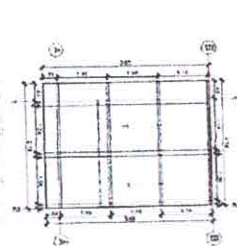
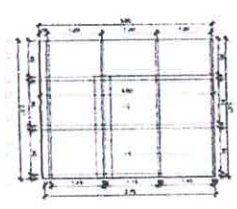
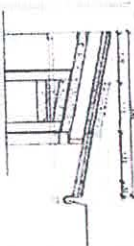
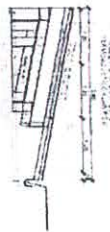
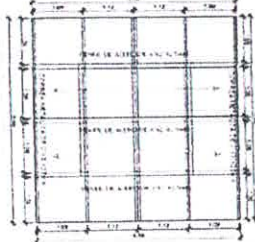
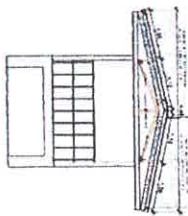
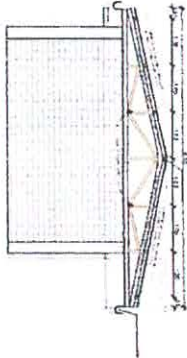
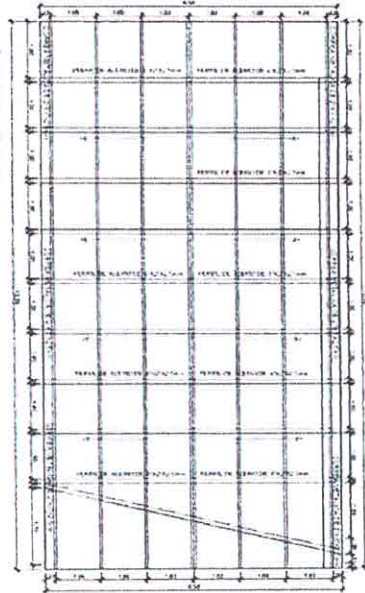

PERFILES METÁLICOS

SECCION



DIMENSIONES

2 x 3 x 2.5mm 2 x 4 x 2.5mm

ELEMENTO

Cornisa

Tendido

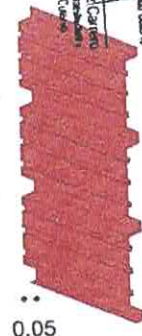
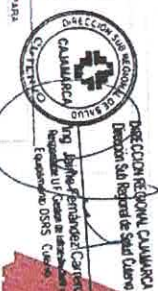

0.33

0.08

0.05

COBERTURA ALUZINC 0.40 MM
COLOR ROJO TEJA

ESC: 1/25

DETALLE DE PLACAS DE COBERTURA TORNILLO AUTOTALAMANTE

CONCETO A REALIZARSE
CONCETO A REALIZARSE
CONCETO A REALIZARSE

JOSE ANDER RODRIGUEZ
GOZALEZ



EJECUCION Y CONTROLES DE CALIDAD PARA
ESTRUCTURAS METÁLICAS
El presente documento tiene como finalidad establecer los requisitos mínimos que deben cumplir las estructuras metálicas que se construyan para el proyecto de ejecución del servicio de cobertura de techo del establecimiento de salud Palmas de Tinyayoc, de la Dirección Sub Regional de Salud Cutervo-Cajamarca.

El presente documento tiene como finalidad establecer los requisitos mínimos que deben cumplir las estructuras metálicas que se construyan para el proyecto de ejecución del servicio de cobertura de techo del establecimiento de salud Palmas de Tinyayoc, de la Dirección Sub Regional de Salud Cutervo-Cajamarca.

El presente documento tiene como finalidad establecer los requisitos mínimos que deben cumplir las estructuras metálicas que se construyan para el proyecto de ejecución del servicio de cobertura de techo del establecimiento de salud Palmas de Tinyayoc, de la Dirección Sub Regional de Salud Cutervo-Cajamarca.

DIRECCIÓN SUBREGIONAL DE SALUD CUTERVO



ADJUDICACIÓN SIMPLIFICADA N°.005-2024/DISA: CONTRATACION DE EJECUCIÓN DEL SERVICIO DE COBERTURA DE TECHO DEL ESTABLECIMIENTO DE SALUD PALMAS DE TINYAYOC, DE LA DIRECCIÓN SUB REGIONAL DE SALUD CUTERVO-CAJAMARCA.



GOBIERNO REGIONAL
DIRECCIÓN REGIONAL DE SALUD
DIRECCIÓN SUBREGIONAL
Año del Bicentenario, de la consolidación
y de la conmemoración de las hazañas de
la Independencia,
de Junín y Ayacucho

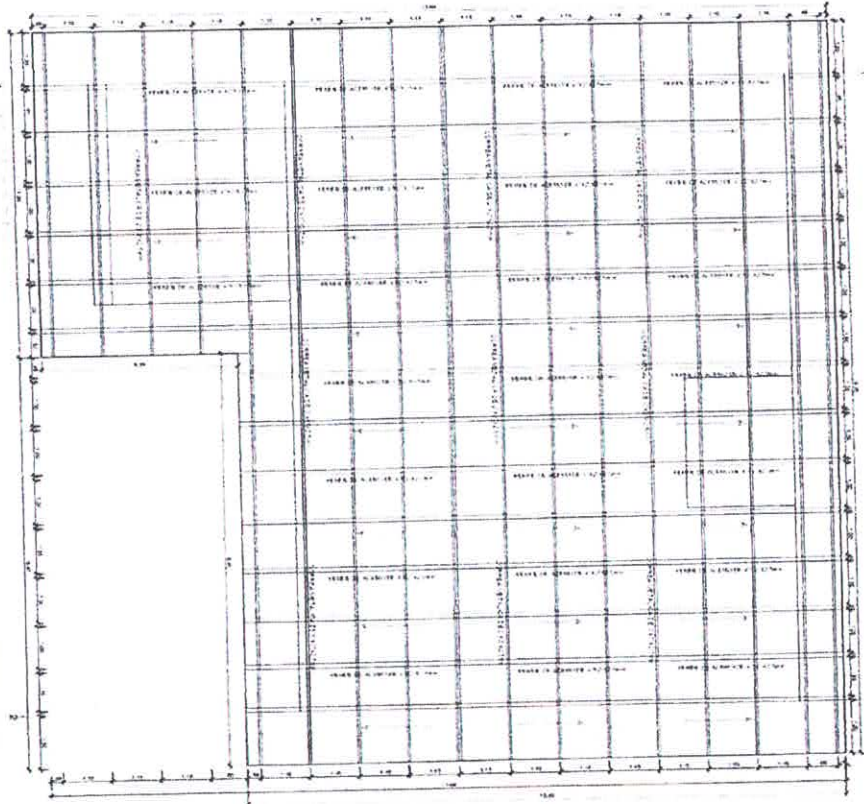
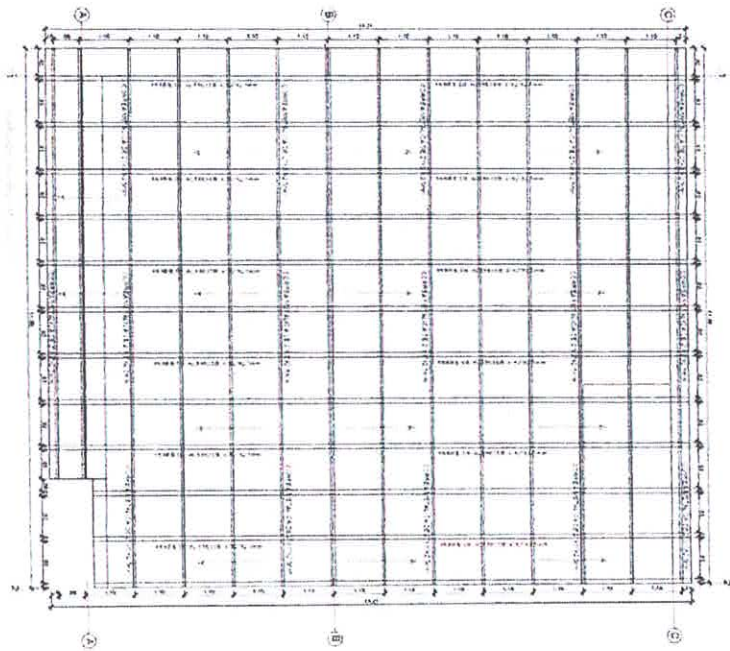
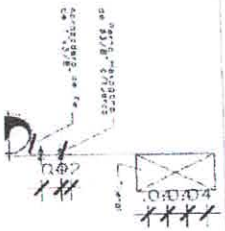
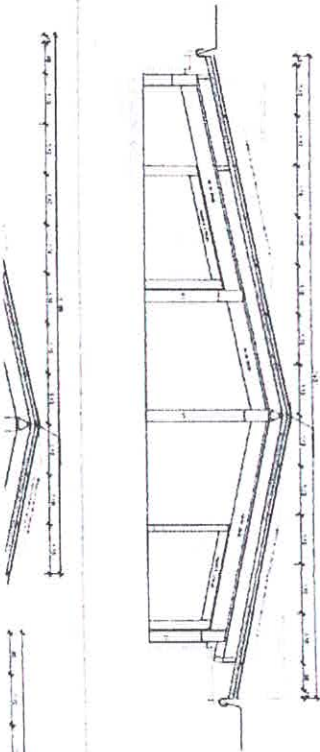

**CAPÍTULO IV
FACTORES DE EVALUACIÓN**

La evaluación se realiza sobre la base de cien (100) puntos.
Para determinar la oferta con el mejor puntaje y el orden de prelación de las ofertas, se considera lo siguiente:

FACTOR DE EVALUACIÓN		PUNTAJE / METODOLOGÍA PARA SU ASIGNACIÓN
A. PRECIO		
<u>Evaluación:</u> Se evaluará considerando el precio ofertado por el postor. <u>Acreditación:</u> Se acreditará mediante el documento que contiene el precio de la oferta (Anexo N° 6).		La evaluación consistirá en otorgar el máximo puntaje a la oferta de precio más bajo y otorgar a las demás ofertas puntajes inversamente proporcionales a sus respectivos precios, según la siguiente fórmula: $P_i = \frac{O_m \times PMP}{O_i}$ i = Oferta P _i = Puntaje de la oferta a evaluar O _i = Precio i O _m = Precio de la oferta más baja PMP = Puntaje máximo del precio <div align="right">[80] puntos</div>

B. MEJORAS A LOS TÉRMINOS DE REFERENCIA	
<u>Evaluación:</u> PRESENTACIÓN DE UN PLAN DE TRABAJO. <u>Acreditación:</u> Se acreditará únicamente mediante la presentación de un plan de trabajo, que contengan como mínimo las siguientes mejoras: <ol style="list-style-type: none"> Indicar cronograma de trabajo. Formatos de control de calidad de los trabajos. Plan de seguridad y salud en el trabajo. 	(máximo 20 puntos) Mejora 1: [05] puntos Mejora 2: [05] puntos Mejora 3: [10] puntos <div align="right">[20] puntos</div>

PUNTAJE TOTAL	100 puntos
----------------------	-------------------

Importante

Los factores de evaluación elaborados por el órgano encargado de las contrataciones o el comité de selección, según corresponda, son objetivos y guardan vinculación, razonabilidad y proporcionalidad con el objeto de la contratación. Asimismo, estos no pueden calificar con puntaje el cumplimiento de los Términos de Referencia ni los requisitos de calificación.



DIRECCIÓN SUBREGIONAL DE SALUD CUTERVO

ADJUDICACIÓN SIMPLIFICADA N°.005-2024/DISA: CONTRATACION DE EJECUCIÓN DEL SERVICIO DE COBERTURA DE TECHO DEL ESTABLECIMIENTO DE SALUD PALMAS DE TINYAYOC, DE LA DIRECCIÓN SUB REGIONAL DE SALUD CUTERVO-CAJAMARCA.



CAPÍTULO V
PROFORMA DEL CONTRATO

Importante

Dependiendo del objeto del contrato, de resultar indispensable, puede incluirse cláusulas adicionales o la adecuación de las propuestas en el presente documento, las que en ningún caso pueden contemplar disposiciones contrarias a la normativa vigente ni a lo señalado en este capítulo.

Conste por el presente documento, la contratación del servicio de[CONSIGNAR LA DENOMINACIÓN DE LA CONVOCATORIA], que celebra de una parte [CONSIGNAR EL NOMBRE DE LA ENTIDAD], en adelante LA ENTIDAD, con RUC N° [.....], con domicilio legal en [.....], representada por [.....], identificado con DNI N° [.....], y de otra parte [.....], con RUC N° [.....], con domicilio legal en [.....], inscrita en la Ficha N° [.....] Asiento N° [.....] del Registro de Personas Jurídicas de la ciudad de [.....], debidamente representado por su Representante Legal, [.....], con DNI N° [.....], según poder inscrito en la Ficha N° [.....], Asiento N° [.....] del Registro de Personas Jurídicas de la ciudad de [.....], a quien en adelante se le denominará EL CONTRATISTA en los términos y condiciones siguientes:

CLÁUSULA PRIMERA: ANTECEDENTES

Con fecha [.....], el órgano encargado de las contrataciones o el comité de selección, según corresponda, adjudicó la buena pro de la **ADJUDICACIÓN SIMPLIFICADA N° [CONSIGNAR NOMENCLATURA DEL PROCEDIMIENTO DE SELECCIÓN]** para la contratación de [CONSIGNAR LA DENOMINACIÓN DE LA CONVOCATORIA], a [INDICAR NOMBRE DEL GANADOR DE LA BUENA PRO], cuyos detalles e importe constan en los documentos integrantes del presente contrato.

CLÁUSULA SEGUNDA: OBJETO

El presente contrato tiene por objeto [CONSIGNAR EL OBJETO DE LA CONTRATACIÓN].

CLÁUSULA TERCERA: MONTO CONTRACTUAL

El monto total del presente contrato asciende a [CONSIGNAR MONEDA Y MONTO], que incluye todos los impuestos de Ley.

Este monto comprende el costo del servicio, todos los tributos, seguros, transporte, inspecciones, pruebas y, de ser el caso, los costos laborales conforme a la legislación vigente, así como cualquier otro concepto que pueda tener incidencia sobre la ejecución del servicio materia del presente contrato.

CLÁUSULA CUARTA: DEL PAGO¹³

LA ENTIDAD se obliga a pagar la contraprestación a EL CONTRATISTA en [INDICAR MONEDA], en [INDICAR SI SE TRATA DE PAGO ÚNICO, PAGOS PARCIALES O PAGOS PERIÓDICOS], luego de la recepción formal y completa de la documentación correspondiente, según lo establecido en el artículo 171 del Reglamento de la Ley de Contrataciones del Estado.

Para tal efecto, el responsable de otorgar la conformidad de la prestación deberá hacerlo en un plazo que no excederá de los siete (7) días de producida la recepción, salvo que se requiera efectuar pruebas que permitan verificar el cumplimiento de la obligación, en cuyo caso la conformidad se emite en un plazo máximo de quince (15) días, bajo responsabilidad de dicho funcionario.

LA ENTIDAD debe efectuar el pago dentro de los diez (10) días calendario siguientes de otorgada la conformidad de los servicios, siempre que se verifiquen las condiciones establecidas en el

¹³ En cada caso concreto, dependiendo de la naturaleza del contrato, podrá adicionarse la información que resulte pertinente a efectos de generar el pago.



DIRECCIÓN SUBREGIONAL DE SALUD CUTERVO

ADJUDICACIÓN SIMPLIFICADA N°.005-2024/DISA: CONTRATACION DE EJECUCIÓN DEL SERVICIO DE COBERTURA DE TECHO DEL ESTABLECIMIENTO DE SALUD PALMAS DE TINYAYOC, DE LA DIRECCIÓN SUB REGIONAL DE SALUD CUTERVO-CAJAMARCA.



contrato para ello, bajo responsabilidad del funcionario competente.

En caso de retraso en el pago por parte de LA ENTIDAD, salvo que se deba a caso fortuito o fuerza mayor, EL CONTRATISTA tendrá derecho al pago de intereses legales conforme a lo establecido en el artículo 39 de la Ley de Contrataciones del Estado y en el artículo 171 de su Reglamento, los que se computan desde la oportunidad en que el pago debió efectuarse.

CLÁUSULA QUINTA: DEL PLAZO DE LA EJECUCIÓN DE LA PRESTACIÓN

El plazo de ejecución del presente contrato es de [...], el mismo que se computa desde [CONSIGNAR SI ES DEL DÍA SIGUIENTE DEL PERFECCIONAMIENTO DEL CONTRATO, DESDE LA FECHA QUE SE ESTABLEZCA EN EL CONTRATO O DESDE LA FECHA EN QUE SE CUMPLAN LAS CONDICIONES PREVISTAS EN EL CONTRATO PARA EL INICIO DE LA EJECUCIÓN, DEBIENDO INDICAR LAS MISMAS EN ESTE ULTIMO CASO].

Importante para la Entidad

De preverse en los Términos de Referencia la ejecución de actividades de instalación, implementación u otros que deban realizarse de manera previa al inicio del plazo de ejecución, se debe consignar lo siguiente:

"El plazo para la [CONSIGNAR LAS ACTIVIDADES PREVIAS PREVISTAS EN LOS TÉRMINOS DE REFERENCIA] es de [...], el mismo que se computa desde [INDICAR CONDICIÓN CON LA QUE DICHAS ACTIVIDADES SE INICIAN]."

Incorporar a las bases o eliminar, según corresponda.

Importante para la Entidad

En el caso de contratación de prestaciones accesorias, se puede incluir la siguiente cláusula:

CLÁUSULA ...: PRESTACIONES ACCESORIAS¹⁴

"Las prestaciones accesorias tienen por objeto [CONSIGNAR EL OBJETO DE LAS PRESTACIONES ACCESORIAS]."

El monto de las prestaciones accesorias asciende a [CONSIGNAR MONEDA Y MONTO], que incluye todos los impuestos de Ley.

El plazo de ejecución de las prestaciones accesorias es de [...], el mismo que se computa desde [CONSIGNAR SI ES DEL DÍA SIGUIENTE DEL CUMPLIMIENTO DE LAS PRESTACIONES PRINCIPALES, DESDE LA FECHA QUE SE ESTABLEZCA EN EL CONTRATO O DESDE LA FECHA EN QUE SE CUMPLAN LAS CONDICIONES PREVISTAS EN EL CONTRATO PARA EL INICIO DE LA EJECUCIÓN DE LAS PRESTACIONES ACCESORIAS, DEBIENDO INDICAR LAS MISMAS EN ESTE ULTIMO CASO]."

[DE SER EL CASO, INCLUIR OTROS ASPECTOS RELACIONADOS A LA EJECUCIÓN DE LAS PRESTACIONES ACCESORIAS]."

Incorporar a las bases o eliminar, según corresponda

CLÁUSULA SEXTA: PARTES INTEGRANTES DEL CONTRATO

El presente contrato está conformado por las bases integradas, la oferta ganadora, así como los documentos derivados del procedimiento de selección que establezcan obligaciones para las partes.

CLÁUSULA SÉTIMA: GARANTÍAS

EL CONTRATISTA entregó al perfeccionamiento del contrato la respectiva garantía incondicional, solidaria, irrevocable, y de realización automática en el país al solo requerimiento, a favor de LA ENTIDAD, por los conceptos, montos y vigencias siguientes:

¹⁴ De conformidad con la Directiva sobre prestaciones accesorias, los contratos relativos al cumplimiento de la(s) prestación(es) principal(es) y de la(s) prestación(es) accesoria(s), pueden estar contenidos en uno o dos documentos. En el supuesto que ambas prestaciones estén contenidas en un mismo documento, estas deben estar claramente diferenciadas, debiendo indicarse entre otros aspectos, el precio y plazo de cada prestación.

- De fiel cumplimiento del contrato: [CONSIGNAR EL MONTO], a través de la [INDICAR EL TIPO DE GARANTÍA PRESENTADA] N° [INDICAR NÚMERO DEL DOCUMENTO] emitida por [SEÑALAR EMPRESA QUE LA EMITE]. Monto que es equivalente al diez por ciento (10%) del monto del contrato original, la misma que debe mantenerse vigente hasta la conformidad de la recepción de la prestación.

Importante

Al amparo de lo dispuesto en el numeral 149.4 del artículo 149 del Reglamento de la Ley de Contrataciones del Estado, en el caso de contratos periódicos de prestación de servicios en general, si el postor ganador de la buena pro solicita la retención del diez por ciento (10%) del monto del contrato original como garantía de fiel cumplimiento de contrato, debe consignarse lo siguiente:

"De fiel cumplimiento del contrato: [CONSIGNAR EL MONTO], a través de la retención que debe efectuar LA ENTIDAD, durante la primera mitad del número total de pagos a realizarse, de forma prorrateada, con cargo a ser devuelto a la finalización del mismo."

En el caso que corresponda, consignar lo siguiente:

- Garantía fiel cumplimiento por prestaciones accesorias: [CONSIGNAR EL MONTO], a través de la [INDICAR EL TIPO DE GARANTÍA PRESENTADA] N° [INDICAR NÚMERO DEL DOCUMENTO] emitida por [SEÑALAR EMPRESA QUE LA EMITE], la misma que debe mantenerse vigente hasta el cumplimiento total de las obligaciones garantizadas.

Importante

Al amparo de lo dispuesto en el numeral 151.2 del artículo 151 del Reglamento de la Ley de Contrataciones del Estado, si el postor ganador de la buena pro solicita la retención del diez por ciento (10%) del monto del contrato de la prestación accesorias como garantía de fiel cumplimiento de prestaciones accesorias, debe consignarse lo siguiente:

"De fiel cumplimiento por prestaciones accesorias: [CONSIGNAR EL MONTO], a través de la retención que debe efectuar LA ENTIDAD, durante la primera mitad del número total de pagos a realizarse, de forma prorrateada, con cargo a ser devuelto a la finalización del mismo."

Importante

De conformidad con el artículo 152 del Reglamento, no se constituirá garantía de fiel cumplimiento del contrato ni garantía de fiel cumplimiento por prestaciones accesorias, en contratos cuyos montos sean iguales o menores a doscientos mil Soles (S/ 200,000.00). Dicha excepción también aplica a los contratos derivados de procedimientos de selección por relación de ítems, cuando el monto del ítem adjudicado o la sumatoria de los montos de los ítems adjudicados no supere el monto señalado anteriormente.

CLÁUSULA OCTAVA: EJECUCIÓN DE GARANTÍAS POR FALTA DE RENOVACIÓN

LA ENTIDAD puede solicitar la ejecución de las garantías cuando EL CONTRATISTA no las hubiere renovado antes de la fecha de su vencimiento, conforme a lo dispuesto en el literal a) del numeral 155.1 del artículo 155 del Reglamento de la Ley de Contrataciones del Estado.

Importante para la Entidad

Sólo en el caso que la Entidad hubiese previsto otorgar adelanto, se debe incluir la siguiente cláusula:

CLÁUSULA NOVENA: ADELANTO DIRECTO

"LA ENTIDAD otorgará [CONSIGNAR NÚMERO DE ADELANTOS A OTORGARSE] adelantos directos por el [CONSIGNAR PORCENTAJE QUE NO DEBE EXCEDER DEL 30% DEL MONTO DEL CONTRATO ORIGINAL] del monto del contrato original.

EL CONTRATISTA debe solicitar los adelantos dentro de [CONSIGNAR EL PLAZO Y OPORTUNIDAD PARA LA SOLICITUD], adjuntando a su solicitud la garantía por adelantos mediante carta fianza o póliza de caución acompañada del comprobante de pago correspondiente. Vencido dicho plazo no procederá la solicitud.

LA ENTIDAD debe entregar el monto solicitado dentro de [CONSIGNAR EL PLAZO] siguientes a la presentación de la solicitud del contratista."

Incorporar a las bases o eliminar, según corresponda.



DIRECCIÓN SUBREGIONAL DE SALUD CUTERVO

ADJUDICACIÓN SIMPLIFICADA N°.005-2024/DISA: CONTRATACION DE EJECUCIÓN DEL SERVICIO DE COBERTURA DE TECHO DEL ESTABLECIMIENTO DE SALUD PALMAS DE TINYAYOC, DE LA DIRECCIÓN SUB REGIONAL DE SALUD CUTERVO-CAJAMARCA.



CLÁUSULA DÉCIMA: CONFORMIDAD DE LA PRESTACIÓN DEL SERVICIO

La conformidad de la prestación del servicio se regula por lo dispuesto en el artículo 168 del Reglamento de la Ley de Contrataciones del Estado. La conformidad será otorgada por [CONSIGNAR EL ÁREA O UNIDAD ORGÁNICA QUE OTORGARÁ LA CONFORMIDAD] en el plazo máximo de [CONSIGNAR SIETE (7) DÍAS O MÁXIMO QUINCE (15) DÍAS, EN CASO SE REQUIERA EFECTUAR PRUEBAS QUE PERMITAN VERIFICAR EL CUMPLIMIENTO DE LA OBLIGACIÓN] días de producida la recepción.

De existir observaciones, LA ENTIDAD las comunica al CONTRATISTA, indicando claramente el sentido de estas, otorgándole un plazo para subsanar no menor de dos (2) ni mayor de ocho (8) días. Dependiendo de la complejidad o sofisticación de las subsanaciones a realizar el plazo para subsanar no puede ser menor de cinco (5) ni mayor de quince (15) días. Si pese al plazo otorgado, EL CONTRATISTA no cumpliera a cabalidad con la subsanación, LA ENTIDAD puede otorgar al CONTRATISTA periodos adicionales para las correcciones pertinentes. En este supuesto corresponde aplicar la penalidad por mora desde el vencimiento del plazo para subsanar.

Este procedimiento no resulta aplicable cuando los servicios manifiestamente no cumplan con las características y condiciones ofrecidas, en cuyo caso LA ENTIDAD no otorga la conformidad, debiendo considerarse como no ejecutada la prestación, aplicándose la penalidad que corresponda por cada día de atraso.

CLÁUSULA UNDÉCIMA: DECLARACIÓN JURADA DEL CONTRATISTA

EL CONTRATISTA declara bajo juramento que se compromete a cumplir las obligaciones derivadas del presente contrato, bajo sanción de quedar inhabilitado para contratar con el Estado en caso de incumplimiento.

CLÁUSULA DUODÉCIMA: RESPONSABILIDAD POR VICIOS OCULTOS

La conformidad del servicio por parte de LA ENTIDAD no enerva su derecho a reclamar posteriormente por defectos o vicios ocultos, conforme a lo dispuesto por los artículos 40 de la Ley de Contrataciones del Estado y 173 de su Reglamento.

El plazo máximo de responsabilidad del contratista es de [CONSIGNAR TIEMPO EN AÑOS, NO MENOR DE UN (1) AÑO] año(s) contado a partir de la conformidad otorgada por LA ENTIDAD.

CLÁUSULA DÉCIMA TERCERA: PENALIDADES

Si EL CONTRATISTA incurre en retraso injustificado en la ejecución de las prestaciones objeto del contrato, LA ENTIDAD le aplica automáticamente una penalidad por mora por cada día de atraso, de acuerdo a la siguiente fórmula:

$$\text{Penalidad Diaria} = \frac{0.10 \times \text{monto vigente}}{F \times \text{plazo vigente en días}}$$

Donde:

F = 0.25 para plazos mayores a sesenta (60) días o;

F = 0.40 para plazos menores o iguales a sesenta (60) días.

El retraso se justifica a través de la solicitud de ampliación de plazo debidamente aprobado. Adicionalmente, se considera justificado el retraso y en consecuencia no se aplica penalidad, cuando EL CONTRATISTA acredite, de modo objetivamente sustentado, que el mayor tiempo transcurrido no le resulta imputable. En este último caso la calificación del retraso como justificado por parte de LA ENTIDAD no da lugar al pago de gastos generales ni costos directos de ningún tipo, conforme el numeral 162.5 del artículo 162 del Reglamento de la Ley de Contrataciones del Estado.

Importante

De haberse previsto establecer penalidades distintas a la penalidad por mora, incluir dichas penalidades, los supuestos de aplicación de penalidad, la forma de cálculo de la penalidad para cada supuesto y el procedimiento mediante el cual se verifica el supuesto a penalizar, conforme el artículo 163 del Reglamento de la Ley de Contrataciones del Estado.

Estas penalidades se deducen de los pagos a cuenta o del pago final, según corresponda; o si fuera necesario, se cobra del monto resultante de la ejecución de la garantía de fiel cumplimiento.

Estos dos (2) tipos de penalidades pueden alcanzar cada una un monto máximo equivalente al diez por ciento (10%) del monto del contrato vigente, o de ser el caso, del ítem que debió ejecutarse.

Cuando se llegue a cubrir el monto máximo de la penalidad por mora o el monto máximo para otras penalidades, de ser el caso, LA ENTIDAD puede resolver el contrato por incumplimiento.

CLÁUSULA DÉCIMA CUARTA: RESOLUCIÓN DEL CONTRATO

Cualquiera de las partes puede resolver el contrato, de conformidad con el numeral 32.3 del artículo 32 y artículo 36 de la Ley de Contrataciones del Estado, y el artículo 164 de su Reglamento. De darse el caso, LA ENTIDAD procederá de acuerdo a lo establecido en el artículo 165 del Reglamento de la Ley de Contrataciones del Estado.

CLÁUSULA DÉCIMA QUINTA: RESPONSABILIDAD DE LAS PARTES

Cuando se resuelva el contrato por causas imputables a algunas de las partes, se debe resarcir los daños y perjuicios ocasionados, a través de la indemnización correspondiente. Ello no obsta la aplicación de las sanciones administrativas, penales y pecuniarias a que dicho incumplimiento diere lugar, en el caso que éstas correspondan.

Lo señalado precedentemente no exime a ninguna de las partes del cumplimiento de las demás obligaciones previstas en el presente contrato.

CLÁUSULA DÉCIMA SEXTA: ANTICORRUPCIÓN

EL CONTRATISTA declara y garantiza no haber, directa o indirectamente, o tratándose de una persona jurídica a través de sus socios, integrantes de los órganos de administración, apoderados, representantes legales, funcionarios, asesores o personas vinculadas a las que se refiere el artículo 7 del Reglamento de la Ley de Contrataciones del Estado, ofrecido, negociado o efectuado, cualquier pago o, en general, cualquier beneficio o incentivo ilegal en relación al contrato.

Asimismo, el CONTRATISTA se obliga a conducirse en todo momento, durante la ejecución del contrato, con honestidad, probidad, veracidad e integridad y de no cometer actos ilegales o de corrupción, directa o indirectamente o a través de sus socios, accionistas, participacionistas, integrantes de los órganos de administración, apoderados, representantes legales, funcionarios, asesores y personas vinculadas a las que se refiere el artículo 7 del Reglamento de la Ley de Contrataciones del Estado.

Además, EL CONTRATISTA se compromete a i) comunicar a las autoridades competentes, de manera directa y oportuna, cualquier acto o conducta ilícita o corrupta de la que tuviera conocimiento; y ii) adoptar medidas técnicas, organizativas y/o de personal apropiadas para evitar los referidos actos o prácticas.

Finalmente, EL CONTRATISTA se compromete a no colocar a los funcionarios públicos con los que deba interactuar, en situaciones reñidas con la ética. En tal sentido, reconoce y acepta la prohibición de ofrecerles a éstos cualquier tipo de obsequio, donación, beneficio y/o gratificación, ya sea de bienes o servicios, cualquiera sea la finalidad con la que se lo haga.

CLÁUSULA DÉCIMA SÉTIMA: MARCO LEGAL DEL CONTRATO

Sólo en lo no previsto en este contrato, en la Ley de Contrataciones del Estado y su Reglamento, en las directivas que emita el OSCE y demás normativa especial que resulte aplicable, serán de aplicación supletoria las disposiciones pertinentes del Código Civil vigente, cuando corresponda, y demás normas de derecho privado.

CLÁUSULA DÉCIMA OCTAVA: SOLUCIÓN DE CONTROVERSIAS¹⁵

¹⁵ De acuerdo con el numeral 225.3 del artículo 225 del Reglamento, las partes pueden recurrir al arbitraje ad hoc cuando las controversias deriven de procedimientos de selección cuyo valor estimado sea menor o igual a cinco millones con 00/100



DIRECCIÓN SUBREGIONAL DE SALUD CUTERVO

ADJUDICACIÓN SIMPLIFICADA N°.005-2024/DISA: CONTRATACION DE EJECUCIÓN DEL SERVICIO DE COBERTURA DE TECHO DEL ESTABLECIMIENTO DE SALUD PALMAS DE TINYAYOC, DE LA DIRECCIÓN SUB REGIONAL DE SALUD CUTERVO-CAJAMARCA.



Las controversias que surjan entre las partes durante la ejecución del contrato se resuelven mediante conciliación o arbitraje, según el acuerdo de las partes.

Cualquiera de las partes tiene derecho a iniciar el arbitraje a fin de resolver dichas controversias dentro del plazo de caducidad previsto en la Ley de Contrataciones del Estado y su Reglamento.

Facultativamente, cualquiera de las partes tiene el derecho a solicitar una conciliación dentro del plazo de caducidad correspondiente, según lo señalado en el artículo 224 del Reglamento de la Ley de Contrataciones del Estado, sin perjuicio de recurrir al arbitraje, en caso no se llegue a un acuerdo entre ambas partes o se llegue a un acuerdo parcial. Las controversias sobre nulidad del contrato solo pueden ser sometidas a arbitraje.

El Laudo arbitral emitido es inapelable, definitivo y obligatorio para las partes desde el momento de su notificación, según lo previsto en el numeral 45.21 del artículo 45 de la Ley de Contrataciones del Estado.

CLÁUSULA DÉCIMA NOVENA: FACULTAD DE ELEVAR A ESCRITURA PÚBLICA

Cualquiera de las partes puede elevar el presente contrato a Escritura Pública corriendo con todos los gastos que demande esta formalidad.

CLÁUSULA VIGÉSIMA: DOMICILIO PARA EFECTOS DE LA EJECUCIÓN CONTRACTUAL

Las partes declaran el siguiente domicilio para efecto de las notificaciones que se realicen durante la ejecución del presente contrato:

DOMICILIO DE LA ENTIDAD: [.....]

DOMICILIO DEL CONTRATISTA: [CONSIGNAR EL DOMICILIO SEÑALADO POR EL POSTOR GANADOR DE LA BUENA PRO AL PRESENTAR LOS REQUISITOS PARA EL PERFECCIONAMIENTO DEL CONTRATO]

La variación del domicilio aquí declarado de alguna de las partes debe ser comunicada a la otra parte, formalmente y por escrito, con una anticipación no menor de quince (15) días calendario.

De acuerdo con las bases integradas, la oferta y las disposiciones del presente contrato, las partes lo firman por duplicado en señal de conformidad en la ciudad de [.....] al [CONSIGNAR FECHA].

"LA ENTIDAD"

"EL CONTRATISTA"

importante

Este documento puede firmarse digitalmente si ambas partes cuentan con firma digital, según la Ley N° 27269, Ley de Firmas y Certificados Digitales¹⁶.

soles (S/ 5 000 000,00).

¹⁶ Para mayor información sobre la normativa de firmas y certificados digitales ingresar a: <https://www.indecopi.gob.pe/web/firmas-digitales/firmar-y-certificados-digitales>

-150



DIRECCIÓN SUBREGIONAL DE SALUD CUTERVO

ADJUDICACIÓN SIMPLIFICADA N°.005-2024/DISA: CONTRATACION DE EJECUCIÓN DEL SERVICIO DE COBERTURA DE TECHO DEL ESTABLECIMIENTO DE SALUD PALMAS DE TINYAYOC, DE LA DIRECCIÓN SUB REGIONAL DE SALUD CUTERVO-CAJAMARCA.



ANEXOS

[Handwritten signatures in blue ink]

**ANEXO N° 1
DECLARACIÓN JURADA DE DATOS DEL POSTOR**

Señores

[CONSIGNAR ÓRGANO ENCARGADO DE LAS CONTRATACIONES O COMITÉ DE SELECCIÓN, SEGÚN CORRESPONDA]

ADJUDICACIÓN SIMPLIFICADA N° [CONSIGNAR NOMENCLATURA DEL PROCEDIMIENTO]

Presente.-

El que se suscribe, [.....], postor y/o Representante Legal de [CONSIGNAR EN CASO DE SER PERSONA JURÍDICA], identificado con [CONSIGNAR TIPO DE DOCUMENTO DE IDENTIDAD] N° [CONSIGNAR NÚMERO DE DOCUMENTO DE IDENTIDAD], con poder inscrito en la localidad de [CONSIGNAR EN CASO DE SER PERSONA JURÍDICA] en la Ficha N° [CONSIGNAR EN CASO DE SER PERSONA JURÍDICA] Asiento N° [CONSIGNAR EN CASO DE SER PERSONA JURÍDICA], **DECLARO BAJO JURAMENTO** que la siguiente información se sujeta a la verdad:

Nombre, Denominación o Razón Social :			
Domicilio Legal :			
RUC :	Teléfono(s) :		
MYPE ¹⁷	Sí	No	
Correo electrónico :			

Autorización de notificación por correo electrónico:

Autorizo que se notifiquen al correo electrónico indicado las siguientes actuaciones:

1. Solicitud de la descripción a detalle de todos los elementos constitutivos de la oferta.
2. Solicitud de reducción de la oferta económica.
3. Solicitud de subsanación de los requisitos para perfeccionar el contrato.
4. Solicitud para presentar los documentos para perfeccionar el contrato, según orden de prelación, de conformidad con lo previsto en el artículo 141 del Reglamento.
5. Respuesta a la solicitud de acceso al expediente de contratación.
6. Notificación de la orden de servicios¹⁸

Asimismo, me comprometo a remitir la confirmación de recepción, en el plazo máximo de dos (2) días hábiles de recibida la comunicación.

[CONSIGNAR CIUDAD Y FECHA]

.....
**Firma, Nombres y Apellidos del postor o
Representante legal, según corresponda**

Importante

La notificación dirigida a la dirección de correo electrónico consignada se entenderá válidamente efectuada cuando la Entidad reciba acuse de recepción.

¹⁷ Esta información será verificada por la Entidad en la página web del Ministerio de Trabajo y Promoción del Empleo en la sección consulta de empresas acreditadas en el REMYPE en el link <http://www2.trabajo.gob.pe/servicios-en-linea-2-2/> y se tendrá en consideración, en caso el postor ganador de la buena pro solicite la retención del diez por ciento (10%) del monto del contrato, en calidad de garantía de fiel cumplimiento, en los contratos periódicos de prestación de servicios, según lo señalado en el numeral 149.4 del artículo 149 y numeral 151.2 del artículo 151 del Reglamento. Asimismo, dicha información se tendrá en cuenta en caso de empate, conforme a lo previsto en el artículo 91 del Reglamento.

¹⁸ Cuando el monto del valor estimado del procedimiento o del ítem no supere los doscientos mil Soles (S/ 200,000.00), en caso se haya optado por perfeccionar el contrato con una orden de servicios.



DIRECCIÓN SUBREGIONAL DE SALUD CUTERVO

ADJUDICACIÓN SIMPLIFICADA N°.005-2024/DISA: CONTRATACION DE EJECUCIÓN DEL SERVICIO DE COBERTURA DE TECHO DEL ESTABLECIMIENTO DE SALUD PALMAS DE TINYAYOC, DE LA DIRECCIÓN SUB REGIONAL DE SALUD CUTERVO-CAJAMARCA.



Importante

Cuando se trate de consorcios, la declaración jurada es la siguiente:

ANEXO N° 1

DECLARACIÓN JURADA DE DATOS DEL POSTOR

Señores

[CONSIGNAR ÓRGANO ENCARGADO DE LAS CONTRATACIONES O COMITÉ DE SELECCIÓN, SEGÚN CORRESPONDA]

ADJUDICACIÓN SIMPLIFICADA N° [CONSIGNAR NOMENCLATURA DEL PROCEDIMIENTO]

Presente.-

El que se suscribe, [...], representante común del consorcio [CONSIGNAR EL NOMBRE DEL CONSORCIO], identificado con [CONSIGNAR TIPO DE DOCUMENTO DE IDENTIDAD] N° [CONSIGNAR NÚMERO DE DOCUMENTO DE IDENTIDAD], **DECLARO BAJO JURAMENTO** que la siguiente información se sujeta a la verdad:

Datos del consorciado 1			
Nombre, Denominación o Razón Social :			
Domicilio Legal :			
RUC :	Teléfono(s) :		
MYPE ¹⁹	Sí	No	
Correo electrónico :			

Datos del consorciado 2			
Nombre, Denominación o Razón Social :			
Domicilio Legal :			
RUC :	Teléfono(s) :		
MYPE ²⁰	Sí	No	
Correo electrónico :			

Datos del consorciado ...			
Nombre, Denominación o Razón Social :			
Domicilio Legal :			
RUC :	Teléfono(s) :		
MYPE ²¹	Sí	No	
Correo electrónico :			

Autorización de notificación por correo electrónico:

Correo electrónico del consorcio:

¹⁹ En los contratos periódicos de prestación de servicios, esta información será verificada por la Entidad en la página web del Ministerio de Trabajo y Promoción del Empleo en la sección consulta de empresas acreditadas en el REMYPE en el link <http://www2.trabajo.gob.pe/servicios-en-linea-2-2/> y se tendrá en consideración, en caso el consorcio ganador de la buena pro solicite la retención del diez por ciento (10%) del monto del contrato, en calidad de garantía de fiel cumplimiento, según lo señalado en el numeral 149.4 del artículo 149 y numeral 151.2 del artículo 151 del Reglamento. Asimismo, dicha información se tendrá en cuenta en caso de empate, conforme a lo previsto en el artículo 91 del Reglamento. Para dichos efectos, todos los integrantes del consorcio deben acreditar la condición de micro o pequeña empresa.

²⁰ Ibidem.

²¹ Ibidem.



DIRECCIÓN SUBREGIONAL DE SALUD CUTERVO

ADJUDICACIÓN SIMPLIFICADA N°.005-2024/DISA: CONTRATACION DE EJECUCIÓN DEL SERVICIO DE COBERTURA DE TECHO DEL ESTABLECIMIENTO DE SALUD PALMAS DE TINYAYOC, DE LA DIRECCIÓN SUB REGIONAL DE SALUD CUTERVO-CAJAMARCA.



Autorizo que se notifiquen al correo electrónico indicado las siguientes actuaciones:

1. Solicitud de la descripción a detalle de todos los elementos constitutivos de la oferta.
2. Solicitud de reducción de la oferta económica.
3. Solicitud de subsanación de los requisitos para perfeccionar el contrato.
4. Solicitud para presentar los documentos para perfeccionar el contrato, según orden de prelación, de conformidad con lo previsto en el artículo 141 del Reglamento.
5. Respuesta a la solicitud de acceso al expediente de contratación.
6. Notificación de la orden de servicios²²

Asimismo, me comprometo a remitir la confirmación de recepción, en el plazo máximo de dos (2) días hábiles de recibida la comunicación.

[CONSIGNAR CIUDAD Y FECHA]

.....
**Firma, Nombres y Apellidos del representante
común del consorcio**

Importante

La notificación dirigida a la dirección de correo electrónico consignada se entenderá válidamente efectuada cuando la Entidad reciba acuse de recepción.

²² Cuando el monto del valor estimado del procedimiento o del ítem no supere los doscientos mil Soles (S/ 200,000.00), en caso se haya optado por perfeccionar el contrato con una orden de servicios.

ANEXO N° 2**DECLARACIÓN JURADA****(ART. 52 DEL REGLAMENTO DE LA LEY DE CONTRATACIONES DEL ESTADO)**

Señores

**[CONSIGNAR ÓRGANO ENCARGADO DE LAS CONTRATACIONES O COMITÉ DE SELECCIÓN,
SEGÚN CORRESPONDA]****ADJUDICACIÓN SIMPLIFICADA N° [CONSIGNAR NOMENCLATURA DEL PROCEDIMIENTO]**Presente.-Mediante el presente el suscrito, postor y/o Representante Legal de [CONSIGNAR EN CASO DE SER
PERSONA JURÍDICA], declaro bajo juramento:

- i. No haber incurrido y me obligo a no incurrir en actos de corrupción, así como a respetar el principio de integridad.
- ii. No tener impedimento para postular en el procedimiento de selección ni para contratar con el Estado, conforme al artículo 11 de la Ley de Contrataciones del Estado.
- iii. Conocer las sanciones contenidas en la Ley de Contrataciones del Estado y su Reglamento, así como las disposiciones aplicables de la Ley N° 27444, Ley del Procedimiento Administrativo General.
- iv. Participar en el presente proceso de contratación en forma independiente sin mediar consulta, comunicación, acuerdo, arreglo o convenio con ningún proveedor; y, conocer las disposiciones del Decreto Legislativo N° 1034, Decreto Legislativo que aprueba la Ley de Represión de Conductas Anticompetitivas.
- v. Conocer, aceptar y someterme a las bases, condiciones y reglas del procedimiento de selección.
- vi. Ser responsable de la veracidad de los documentos e información que presento en el presente procedimiento de selección.
- vii. Comprometerme a mantener la oferta presentada durante el procedimiento de selección y a perfeccionar el contrato, en caso de resultar favorecido con la buena pro.

[CONSIGNAR CIUDAD Y FECHA]

.....
**Firma, Nombres y Apellidos del postor o
Representante legal, según corresponda**

Importante

En el caso de consorcios, cada integrante debe presentar esta declaración jurada, salvo que sea presentada por el representante común del consorcio.



DIRECCIÓN SUBREGIONAL DE SALUD CUTERVO

ADJUDICACIÓN SIMPLIFICADA N°.005-2024/DISA: CONTRATACION DE EJECUCIÓN DEL SERVICIO DE COBERTURA DE TECHO DEL ESTABLECIMIENTO DE SALUD PALMAS DE TINYAYOC, DE LA DIRECCIÓN SUB REGIONAL DE SALUD CUTERVO-CAJAMARCA.



ANEXO N° 3

DECLARACIÓN JURADA DE CUMPLIMIENTO DE LOS TÉRMINOS DE REFERENCIA

Señores

[CONSIGNAR ÓRGANO ENCARGADO DE LAS CONTRATACIONES O COMITÉ DE SELECCIÓN, SEGÚN CORRESPONDA]

ADJUDICACIÓN SIMPLIFICADA N° [CONSIGNAR NOMENCLATURA DEL PROCEDIMIENTO]

Presente.-

Es grato dirigirme a usted, para hacer de su conocimiento que luego de haber examinado las bases y demás documentos del procedimiento de la referencia y, conociendo todos los alcances y las condiciones detalladas en dichos documentos, el postor que suscribe ofrece el servicio de [CONSIGNAR EL OBJETO DE LA CONVOCATORIA], de conformidad con los Términos de Referencia que se indican en el numeral 3.1 del Capítulo III de la sección específica de las bases y los documentos del procedimiento.

[CONSIGNAR CIUDAD Y FECHA]

.....
**Firma, Nombres y Apellidos del postor o
Representante legal o común, según corresponda**

Importante

Adicionalmente, puede requerirse la presentación de documentación que acredite el cumplimiento de los términos de referencia, conforme a lo indicado en el acápite relacionado al contenido de las ofertas de la presente sección de las bases.



DIRECCIÓN SUBREGIONAL DE SALUD CUTERVO

ADJUDICACIÓN SIMPLIFICADA N°.005-2024/DISA: CONTRATACION DE EJECUCIÓN DEL SERVICIO DE COBERTURA DE
TECHO DEL ESTABLECIMIENTO DE SALUD PALMAS DE TINYAYOC, DE LA DIRECCIÓN SUB REGIONAL DE SALUD
CUTERVO-CAJAMARCA.



ANEXO N° 4

DECLARACIÓN JURADA DE PLAZO DE PRESTACIÓN DEL SERVICIO

Señores

**[CONSIGNAR ÓRGANO ENCARGADO DE LAS CONTRATACIONES O COMITÉ DE SELECCIÓN,
SEGÚN CORRESPONDA]**

ADJUDICACIÓN SIMPLIFICADA N° [CONSIGNAR NOMENCLATURA DEL PROCEDIMIENTO]

Presente.-

Mediante el presente, con pleno conocimiento de las condiciones que se exigen en las bases del
procedimiento de la referencia, me comprometo a prestar el servicio objeto del presente procedimiento
de selección en el plazo de [CONSIGNAR EL PLAZO OFERTADO].

[CONSIGNAR CIUDAD Y FECHA]

.....
**Firma, Nombres y Apellidos del postor o
Representante legal o común, según corresponda**

[Handwritten signature]

ANEXO N° 5

PROMESA DE CONSORCIO

(Sólo para el caso en que un consorcio se presente como postor)

Señores

**[CONSIGNAR ÓRGANO ENCARGADO DE LAS CONTRATACIONES O COMITÉ DE SELECCIÓN,
SEGÚN CORRESPONDA]**

ADJUDICACIÓN SIMPLIFICADA N° [CONSIGNAR NOMENCLATURA DEL PROCEDIMIENTO]

Presente.-

Los suscritos declaramos expresamente que hemos convenido en forma irrevocable, durante el lapso que dure el procedimiento de selección, para presentar una oferta conjunta a la **ADJUDICACIÓN SIMPLIFICADA N° [CONSIGNAR NOMENCLATURA DEL PROCEDIMIENTO]**

Asimismo, en caso de obtener la buena pro, nos comprometemos a formalizar el contrato de consorcio, de conformidad con lo establecido por el artículo 140 del Reglamento de la Ley de Contrataciones del Estado, bajo las siguientes condiciones:

a) Integrantes del consorcio

1. [NOMBRE, DENOMINACIÓN O RAZÓN SOCIAL DEL CONSORCIADO 1].
2. [NOMBRE, DENOMINACIÓN O RAZÓN SOCIAL DEL CONSORCIADO 2].

b) Designamos a [CONSIGNAR NOMBRES Y APELLIDOS DEL REPRESENTANTE COMÚN], identificado con [CONSIGNAR TIPO DE DOCUMENTO DE IDENTIDAD] N° [CONSIGNAR NÚMERO DE DOCUMENTO DE IDENTIDAD], como representante común del consorcio para efectos de participar en todos los actos referidos al procedimiento de selección, suscripción y ejecución del contrato correspondiente con [CONSIGNAR NOMBRE DE LA ENTIDAD].

Asimismo, declaramos que el representante común del consorcio no se encuentra impedido, inhabilitado ni suspendido para contratar con el Estado.

c) Fijamos nuestro domicilio legal común en [.....].

d) Las obligaciones que corresponden a cada uno de los integrantes del consorcio son las siguientes:

1. OBLIGACIONES DE [NOMBRE, DENOMINACIÓN O RAZÓN SOCIAL DEL CONSORCIADO 1] [%]²³

[DESCRIBIR LAS OBLIGACIONES DEL CONSORCIADO 1]

2. OBLIGACIONES DE [NOMBRE, DENOMINACIÓN O RAZÓN SOCIAL DEL CONSORCIADO 2] [%]²⁴

[DESCRIBIR LAS OBLIGACIONES DEL CONSORCIADO 2]

TOTAL OBLIGACIONES

100%²⁵

²³ Consignar únicamente el porcentaje total de las obligaciones, el cual debe ser expresado en número entero, sin decimales.

²⁴ Consignar únicamente el porcentaje total de las obligaciones, el cual debe ser expresado en número entero, sin decimales.

²⁵ Este porcentaje corresponde a la sumatoria de los porcentajes de las obligaciones de cada uno de los integrantes del consorcio.



DIRECCIÓN SUBREGIONAL DE SALUD CUTERVO

ADJUDICACIÓN SIMPLIFICADA N°.005-2024/DISA: CONTRATACION DE EJECUCIÓN DEL SERVICIO DE COBERTURA DE TECHO DEL ESTABLECIMIENTO DE SALUD PALMAS DE TINYAYOC, DE LA DIRECCIÓN SUB REGIONAL DE SALUD CUTERVO-CAJAMARCA.



[CONSIGNAR CIUDAD Y FECHA]

.....
Consortiado 1
Nombres, apellidos y firma del Consortiado 1
o de su Representante Legal
Tipo y N° de Documento de Identidad

.....
Consortiado 2
Nombres, apellidos y firma del Consortiado 2
o de su Representante Legal
Tipo y N° de Documento de Identidad

Importante

De conformidad con el artículo 52 del Reglamento, las firmas de los integrantes del consorcio deben ser legalizadas.

[Handwritten signatures and initials]



DIRECCIÓN SUBREGIONAL DE SALUD CUTERVO

ADJUDICACIÓN SIMPLIFICADA N°.005-2024/DISA: CONTRATACION DE EJECUCIÓN DEL SERVICIO DE COBERTURA DE TECHO DEL ESTABLECIMIENTO DE SALUD PALMAS DE TINYAYOC, DE LA DIRECCIÓN SUB REGIONAL DE SALUD CUTERVO-CAJAMARCA.



Importante para la Entidad

En caso de la prestación de servicios bajo el sistema a precios unitarios incluir el siguiente anexo:
Esta nota deberá ser eliminada una vez culminada la elaboración de las bases

ANEXO N° 6

PRECIO DE LA OFERTA

Señores

[CONSIGNAR ÓRGANO ENCARGADO DE LAS CONTRATACIONES O COMITÉ DE SELECCIÓN, SEGÚN CORRESPONDA]

ADJUDICACIÓN SIMPLIFICADA N° [CONSIGNAR NOMENCLATURA DEL PROCEDIMIENTO]

Presente.-

Es grato dirigirme a usted, para hacer de su conocimiento que, de acuerdo con las bases, mi oferta es la siguiente:

CONCEPTO	CANTIDAD	PRECIO UNITARIO	PRECIO TOTAL
TOTAL			

El precio de la oferta [CONSIGNAR LA MONEDA DE LA CONVOCATORIA] incluye todos los tributos, seguros, transporte, inspecciones, pruebas y, de ser el caso, los costos laborales conforme a la legislación vigente, así como cualquier otro concepto que pueda tener incidencia sobre el costo del servicio a contratar; excepto la de aquellos postores que gocen de alguna exoneración legal, no incluirán en el precio de su oferta los tributos respectivos.

[CONSIGNAR CIUDAD Y FECHA]

.....
Firma, Nombres y Apellidos del postor o
Representante legal o común, según corresponda

Importante

- En caso que el postor reduzca su oferta, según lo previsto en el artículo 68 del Reglamento, debe presentar nuevamente este Anexo.
- El postor que goce de alguna exoneración legal, debe indicar que su oferta no incluye el tributo materia de la exoneración, debiendo incluir el siguiente texto:

"Mi oferta no incluye [CONSIGNAR EL TRIBUTO MATERIA DE LA EXONERACIÓN]".

Importante para la Entidad

- En caso de procedimientos según relación de ítems, consignar lo siguiente:
"El postor puede presentar el precio de su oferta en un solo documento o documentos independientes, en los ítems que se presente".
- En caso de contrataciones que conllevan la ejecución de prestaciones accesorias, consignar lo siguiente:
"El postor debe detallar en el precio de su oferta, el monto correspondiente a la prestación principal y las prestaciones accesorias".

Incluir o eliminar, según corresponda



DIRECCIÓN SUBREGIONAL DE SALUD CUTERVO

ADJUDICACIÓN SIMPLIFICADA N°.005-2024/DISA: CONTRATACION DE EJECUCIÓN DEL SERVICIO DE COBERTURA DE TECHO DEL ESTABLECIMIENTO DE SALUD PALMAS DE TINYAYOC, DE LA DIRECCIÓN SUB REGIONAL DE SALUD CUTERVO-CAJAMARCA.



Importante para la Entidad

En caso de la prestación de servicios bajo el sistema a suma alzada incluir el siguiente anexo:
Esta nota deberá ser eliminada una vez culminada la elaboración de las bases

ANEXO N° 6
PRECIO DE LA OFERTA

Señores

[CONSIGNAR ÓRGANO ENCARGADO DE LAS CONTRATACIONES O COMITÉ DE SELECCIÓN, SEGÚN CORRESPONDA]

ADJUDICACIÓN SIMPLIFICADA N° [CONSIGNAR NOMENCLATURA DEL PROCEDIMIENTO]

Presente.-

Es grato dirigirme a usted, para hacer de su conocimiento que, de acuerdo con las bases, mi oferta es la siguiente:

CONCEPTO	PRECIO TOTAL
TOTAL	

El precio de la oferta [CONSIGNAR LA MONEDA DE LA CONVOCATORIA] incluye todos los tributos, seguros, transporte, inspecciones, pruebas y, de ser el caso, los costos laborales conforme a la legislación vigente, así como cualquier otro concepto que pueda tener incidencia sobre el costo del servicio a contratar; excepto la de aquellos postores que gocen de alguna exoneración legal, no incluirán en el precio de su oferta los tributos respectivos.

[CONSIGNAR CIUDAD Y FECHA]

.....
Firma, Nombres y Apellidos del postor o
Representante legal o común, según corresponda

Importante

- El postor debe consignar el precio total de la oferta, sin perjuicio que, de resultar favorecido con la buena pro, presente el detalle de precios unitarios para el perfeccionamiento del contrato.
- En caso que el postor reduzca su oferta, según lo previsto en el artículo 68 del Reglamento, debe presentar nuevamente este Anexo.
- El postor que goce de alguna exoneración legal, debe indicar que su oferta no incluye el tributo materia de la exoneración, debiendo incluir el siguiente texto:

Mi oferta no incluye [CONSIGNAR EL TRIBUTO MATERIA DE LA EXONERACIÓN].

Importante para la Entidad

- En caso de procedimientos según relación de ítems, consignar lo siguiente:
"El postor puede presentar el precio de su oferta en un solo documento o documentos independientes, en los ítems que se presente".
- En caso de contrataciones que conllevan la ejecución de prestaciones accesorias, consignar lo siguiente:
"El postor debe detallar en el precio de su oferta, el monto correspondiente a la prestación principal y las prestaciones accesorias".

Incluir o eliminar, según corresponda



DIRECCIÓN SUBREGIONAL DE SALUD CUTERVO

ADJUDICACIÓN SIMPLIFICADA N°.005-2024/DISA: CONTRATACION DE EJECUCIÓN DEL SERVICIO DE COBERTURA DE
TECHO DEL ESTABLECIMIENTO DE SALUD PALMAS DE TINYAYOC, DE LA DIRECCIÓN SUB REGIONAL DE SALUD
CUTERVO-CAJAMARCA.



Importante para la Entidad

En caso de la prestación de servicios bajo el esquema mixto de suma alzada y precios unitarios
incluir el siguiente anexo:

Esta nota deberá ser eliminada una vez culminada la elaboración de las bases

ANEXO N° 6

PRECIO DE LA OFERTA

Señores

[CONSIGNAR ÓRGANO ENCARGADO DE LAS CONTRATACIONES O COMITÉ DE SELECCIÓN,
SEGÚN CORRESPONDA]

ADJUDICACIÓN SIMPLIFICADA N° [CONSIGNAR NOMENCLATURA DEL PROCEDIMIENTO]

Presente.-

Es grato dirigirme a usted, para hacer de su conocimiento que, de acuerdo con las bases, mi oferta es
la siguiente:

OFERTA A PRECIOS UNITARIOS DE LOS COMPONENTES SIGUIENTES:

CONCEPTO	CANTIDAD	PRECIO UNITARIO	COSTO
Monto del componente a precios unitarios			

OFERTA A SUMA ALZADA DE LOS COMPONENTES SIGUIENTES:

CONCEPTO	PRECIO TOTAL
Monto del componente a suma alzada	

Monto total de la oferta	
--------------------------	--

El precio de la oferta [CONSIGNAR LA MONEDA DE LA CONVOCATORIA] incluye todos los tributos,
seguros, transporte, inspecciones, pruebas y, de ser el caso, los costos laborales conforme a la
legislación vigente, así como cualquier otro concepto que pueda tener incidencia sobre el costo del
servicio a contratar; excepto la de aquellos postores que gocen de alguna exoneración legal, no
incluirán en el precio de su oferta los tributos respectivos.

[CONSIGNAR CIUDAD Y FECHA]

Firma, Nombres y Apellidos del postor o
Representante legal o común, según corresponda



DIRECCIÓN SUBREGIONAL DE SALUD CUTERVO

ADJUDICACIÓN SIMPLIFICADA N°.005-2024/DISA: CONTRATACION DE EJECUCIÓN DEL SERVICIO DE COBERTURA DE TECHO DEL ESTABLECIMIENTO DE SALUD PALMAS DE TINYAYOC, DE LA DIRECCIÓN SUB REGIONAL DE SALUD CUTERVO-CAJAMARCA.



Importante

- El postor debe consignar en su oferta los precios unitarios de los componentes previstos para este sistema en el presente anexo y por un monto fijo integral de los componentes previstos a suma alzada.
- En caso que el postor reduzca su oferta, según lo previsto en el artículo 68 del Reglamento, debe presentar nuevamente este Anexo.
- El postor que goce de alguna exoneración legal, debe indicar que su oferta no incluye el tributo materia de la exoneración, debiendo incluir el siguiente texto:

Mi oferta no incluye [CONSIGNAR EL TRIBUTO MATERIA DE LA EXONERACIÓN].

Importante para la Entidad

- En caso de procedimientos según relación de ítems, consignar lo siguiente:
"El postor puede presentar el precio de su oferta en un solo documento o documentos independientes, en los ítems que se presente".
- En caso de contrataciones que conlleven la ejecución de prestaciones accesorias, consignar lo siguiente:
"El postor debe detallar en el precio de su oferta, el monto correspondiente a la prestación principal y las prestaciones accesorias".

Incluir las disposiciones, según corresponda. Una vez culminada la elaboración de las bases, las notas que no se incorporen deben ser eliminadas

[Handwritten signature]

Importante para la Entidad

*En caso de la prestación de servicios bajo el sistema en base a porcentajes incluir el siguiente anexo:
Esta nota deberá ser eliminada una vez culminada la elaboración de las bases*

ANEXO N° 6**PRECIO DE LA OFERTA**

Señores

**[CONSIGNAR ÓRGANO ENCARGADO DE LAS CONTRATACIONES O COMITÉ DE SELECCIÓN,
SEGÚN CORRESPONDA]****ADJUDICACIÓN SIMPLIFICADA N° [CONSIGNAR NOMENCLATURA DEL PROCEDIMIENTO]**

Es grato dirigirme a usted, para hacer de su conocimiento que, de acuerdo con las bases, mi oferta es la siguiente:

CONCEPTO	OFERTA
Porcentaje ofertado ²⁶	%
Monto Total Ofertado	

El precio de la oferta [CONSIGNAR LA MONEDA DE LA CONVOCATORIA] incluye todos los tributos, seguros, transporte, inspecciones, pruebas y, de ser el caso, los costos laborales conforme a la legislación vigente, así como cualquier otro concepto que pueda tener incidencia sobre el costo del servicio a contratar; excepto la de aquellos postores que gocen de alguna exoneración legal, no incluirán en el precio de su oferta los tributos respectivos.

[CONSIGNAR CIUDAD Y FECHA]

.....
**Firma, Nombres y Apellidos del postor o
Representante legal o común, según corresponda**

Importante

- *En caso que el postor reduzca su oferta, según lo previsto en el artículo 68 del Reglamento, debe presentar nuevamente este Anexo.*
- *El postor que goce de alguna exoneración legal, debe indicar que su oferta no incluye el tributo materia de la exoneración, debiendo incluir el siguiente texto:*

"Mi oferta no incluye [CONSIGNAR EL TRIBUTO MATERIA DE LA EXONERACIÓN]"

Importante para la Entidad

- *En caso de procedimientos según relación de ítems, consignar lo siguiente:
"El postor puede presentar el precio de su oferta en un solo documento o documentos independientes, en los ítems que se presente".*
- *En caso de contrataciones que conllevan la ejecución de prestaciones accesorias, consignar lo siguiente:
"El postor debe detallar en el precio de su oferta, el monto correspondiente a la prestación principal y las prestaciones accesorias".*

Incluir las disposiciones, según corresponda. Una vez culminada la elaboración de las bases, las notas que no se incorporen deben ser eliminadas

²⁶ De conformidad con la Opinión N° 202-2016/DTN, corresponde al porcentaje del monto total a cobrar o recuperar.



DIRECCIÓN SUBREGIONAL DE SALUD CUTERVO

ADJUDICACIÓN SIMPLIFICADA N°.005-2024/DISA: CONTRATACION DE EJECUCIÓN DEL SERVICIO DE COBERTURA DE TECHO DEL ESTABLECIMIENTO DE SALUD PALMAS DE TINYAYOC, DE LA DIRECCIÓN SUB REGIONAL DE SALUD CUTERVO-CAJAMARCA.



Importante para la Entidad

En caso de la prestación de servicios bajo el sistema en base a honorario fijo y comisión de éxito incluir el siguiente anexo:

Esta nota deberá ser eliminada una vez culminada la elaboración de las bases

ANEXO N° 6

PRECIO DE LA OFERTA

Señores

[CONSIGNAR ÓRGANO ENCARGADO DE LAS CONTRATACIONES O COMITÉ DE SELECCIÓN, SEGÚN CORRESPONDA]

ADJUDICACIÓN SIMPLIFICADA N° [CONSIGNAR NOMENCLATURA DEL PROCEDIMIENTO]

Presente.-

Es grato dirigirme a usted, para hacer de su conocimiento que, de acuerdo con las bases, mi oferta es la siguiente:

CONCEPTO	MONTO
(A) Honorario Fijo	
(B) Comisión de éxito ²⁷	
Precio de la Oferta (A) + (B)	

El precio de la oferta [CONSIGNAR LA MONEDA DE LA CONVOCATORIA] incluye todos los tributos, seguros, transporte, inspecciones, pruebas y, de ser el caso, los costos laborales conforme a la legislación vigente, así como cualquier otro concepto que pueda tener incidencia sobre el costo del servicio a contratar; excepto la de aquellos postores que gocen de alguna exoneración legal, no incluirán en el precio de su oferta los tributos respectivos.

[CONSIGNAR CIUDAD Y FECHA]

**Firma, Nombres y Apellidos del postor o
Representante legal o común, según corresponda**

Importante

- En caso que el postor reduzca su oferta, según lo previsto en el artículo 68 del Reglamento, debe presentar nuevamente este Anexo.
- El postor que goce de alguna exoneración legal, debe indicar que su oferta no incluye el tributo materia de la exoneración, debiendo incluir el siguiente texto:

"Mi oferta no incluye [CONSIGNAR EL TRIBUTO MATERIA DE LA EXONERACIÓN]".

Importante para la Entidad

- En caso de procedimientos según relación de ítems, consignar lo siguiente:
"El postor puede presentar el precio de su oferta en un solo documento o documentos independientes, en los ítems que se presente".
- En caso de contrataciones que conllevan la ejecución de prestaciones accesorias, consignar lo siguiente:
"El postor debe detallar en el precio de su oferta, el monto correspondiente a la prestación principal y las prestaciones accesorias".

Incluir las disposiciones, según corresponda. Una vez culminada la elaboración de las bases, las notas que no se incorporen deben ser eliminadas

²⁷ De conformidad con la Opinión N° 011-2017/DTN "El postor formula su oferta contemplando un monto fijo y un monto adicional como incentivo que debe pagársele en caso consiga el resultado esperado".



DIRECCIÓN SUBREGIONAL DE SALUD CUTERVO

ADJUDICACIÓN SIMPLIFICADA N°.005-2024/DISA: CONTRATACION DE EJECUCIÓN DEL SERVICIO DE COBERTURA DE TECHO DEL ESTABLECIMIENTO DE SALUD PALMAS DE TINYAYOC, DE LA DIRECCIÓN SUB REGIONAL DE SALUD CUTERVO-CAJAMARCA.



Importante para la Entidad

Si durante la fase de actos preparatorios, las Entidades advierten que es posible la participación de proveedores que gozan del beneficio de la exoneración del IGV prevista en la Ley N° 27037, Ley de Promoción de la Inversión en la Amazonía, incluir el siguiente anexo:

Esta nota deberá ser eliminada una vez culminada la elaboración de las bases

**ANEXO N° 7
DECLARACIÓN JURADA DE CUMPLIMIENTO DE CONDICIONES PARA LA
APLICACIÓN DE LA EXONERACIÓN DEL IGV**

Señores

[CONSIGNAR ÓRGANO ENCARGADO DE LAS CONTRATACIONES O COMITÉ DE SELECCIÓN, SEGÚN CORRESPONDA]

ADJUDICACIÓN SIMPLIFICADA N° [CONSIGNAR NOMENCLATURA DEL PROCEDIMIENTO]

Presente.-

Mediante el presente el suscrito, postor y/o Representante Legal de [CONSIGNAR EN CASO DE SER PERSONA JURÍDICA], declaro bajo juramento que gozo del beneficio de la exoneración del IGV previsto en la Ley N° 27037, Ley de Promoción de la Inversión en la Amazonía, dado que cumpla con las condiciones siguientes:

- 1.- Que el domicilio fiscal de la empresa²⁸ se encuentra ubicada en la Amazonía y coincide con el lugar establecido como sede central (donde tiene su administración y lleva su contabilidad);
- 2.- Que la empresa se encuentra inscrita en las Oficinas Registrales de la Amazonía (exigible en caso de personas jurídicas);
- 3.- Que, al menos el setenta por ciento (70%) de los activos fijos de la empresa se encuentran en la Amazonía; y
- 4.- Que la empresa no presta servicios fuera de la Amazonía.

[CONSIGNAR CIUDAD Y FECHA]

.....
**Firma, Nombres y Apellidos del postor o
Representante legal, según corresponda**

Importante

Cuando se trate de consorcios, esta declaración jurada será presentada por cada uno de los integrantes del consorcio, salvo que se trate de consorcios con contabilidad independiente, en cuyo caso debe ser suscrita por el representante común, debiendo indicar su condición de consorcio con contabilidad independiente y el número de RUC del consorcio.

²⁸ En el artículo 1 del "Reglamento de las Disposiciones Tributarias contenidas en la Ley de Promoción de la Inversión en la Amazonía" se define como "empresa" a las "Personas naturales, sociedades conyugales, sucesiones indivisas y personas consideradas jurídicas por la Ley del Impuesto a la Renta, generadoras de rentas de tercera categoría, ubicadas en la Amazonía. Las sociedades conyugales son aquellas que ejerzan la opción prevista en el Artículo 16 de la Ley del Impuesto a la Renta."



[Handwritten signature]

ANEXO N° 8

EXPERIENCIA DEL POSTOR EN LA ESPECIALIDAD

Señores
[CONSIGNAR ÓRGANO ENCARGADO DE LAS CONTRATACIONES O COMITÉ DE SELECCIÓN, SEGÚN CORRESPONDA]
ADJUDICACIÓN SIMPLIFICADA N° [CONSIGNAR NOMENCLATURA DEL PROCEDIMIENTO]
Presente.-

Mediante el presente, el suscrito detalla la siguiente EXPERIENCIA EN LA ESPECIALIDAD:

N°	CLIENTE	OBJETO DEL CONTRATO	N° CONTRATO / O/S / COMPROBANTE DE PAGO	FECHA DEL CONTRATO O CP ²⁹	FECHA DE LA CONFORMIDAD DE SER EL CASO ³⁰	EXPERIENCIA PROVENIENTE ³¹ DE:	MONEDA	IMPORTE ³²	TIPO DE CAMBIO VENTA ³³	MONTO FACTURADO ACUMULADO ³⁴
1										
2										
3										

²⁹ Se refiere a la fecha de suscripción del contrato, de la emisión de la Orden de Servicios o de cancelación del comprobante de pago, según corresponda.

³⁰ Únicamente, cuando la fecha del perfeccionamiento del contrato, sea previa a los ocho (8) años anteriores a la fecha de presentación de ofertas, caso en el cual el postor debe acreditar que la conformidad se emitió dentro de dicho periodo.

³¹ Si el titular de la experiencia no es el postor, consignar si dicha experiencia corresponde a la matriz en caso que el postor sea sucursal, o fue transmitida por reorganización societaria, debiendo acompañar la documentación sustentatoria correspondiente. Al respecto, según la Opinión N° 216-2017/DITN "Considerando que la sociedad matriz y la sucursal constituyen la misma persona jurídica, la sucursal puede acreditar como suya la experiencia de su matriz". Del mismo modo, según lo previsto en la Opinión N° 010-2013/DITN, "... en una operación de reorganización societaria que comprende tanto una fusión como una escisión, la sociedad resultante podrá acreditar como suya la experiencia de la sociedad incorporada o absorbida, que se extingue producto de la fusión; asimismo, si en virtud de la escisión se transfiere un bloque patrimonial consistente en una línea de negocio completa, la sociedad resultante podrá acreditar como suya la experiencia de la sociedad escindida, correspondiente a la línea de negocio transmitida. De esta manera, la sociedad resultante podrá emplear la experiencia transmitida, como consecuencia de la reorganización societaria antes descrita, en los futuros procesos de selección en los que participe".

³² Se refiere al monto del contrato ejecutado incluido adicionales y reducciones, de ser el caso.

³³ El tipo de cambio venta debe corresponder al publicado por la SBS correspondiente a la fecha de suscripción del contrato, de la emisión de la Orden de Servicios o de cancelación del comprobante de pago, según corresponda.

³⁴ Consignar en la moneda establecida en las bases.



ADJUDICACIÓN SIMPLIFICADA N° 005-2024/DISA-CONTRATACION DE EJECUCIÓN DEL SERVICIO DE COBERTURA DE TECHO DEL ESTABLECIMIENTO DE SALUD PALMAS DE TINAYOC, DE LA DIRECCIÓN SUBREGIONAL DE SALUD CUTERVO-CAJAMARCA.

[Handwritten signature]
DIRECCIÓN SUBREGIONAL DE SALUD CUTERVO



N°	CLIENTE	OBJETO DEL CONTRATO	N° CONTRATO / O/S / COMPROBANTE DE PAGO	FECHA DEL CONTRATO O CP ²⁹	FECHA DE LA CONFORMIDAD DE SER EL CASO ³⁰	EXPERIENCIA PROVENIENTE ³¹ DE:	MONEDA	IMPORTE ³²	TIPO DE CAMBIO VENTA ³³	MONTO FACTURADO ACUMULADO ³⁴
4										
5										
6										
7										
8										
9										
10										
...										
20										
TOTAL										

[CONSIGNAR CIUDAD Y FECHA]

.....
Firma, Nombres y Apellidos del postor o Representante legal o común, según corresponda

ANEXO N° 9

DECLARACIÓN JURADA
(NUMERAL 49.4 DEL ARTÍCULO 49 DEL REGLAMENTO)

Señores

**[CONSIGNAR ÓRGANO ENCARGADO DE LAS CONTRATACIONES O COMITÉ DE SELECCIÓN,
SEGÚN CORRESPONDA]**

ADJUDICACIÓN SIMPLIFICADA N° [CONSIGNAR NOMENCLATURA DEL PROCEDIMIENTO]

Presente.-

Mediante el presente el suscrito, postor y/o Representante Legal de [CONSIGNAR EN CASO DE SER
PERSONA JURÍDICA], declaro que la experiencia que acredito de la empresa [CONSIGNAR LA
DENOMINACIÓN DE LA PERSONA JURÍDICA] como consecuencia de una reorganización societaria,
no se encuentra en el supuesto establecido en el numeral 49.4 del artículo 49 del Reglamento.

[CONSIGNAR CIUDAD Y FECHA]

.....
**Firma, Nombres y Apellidos del postor o
Representante legal, según corresponda**

Importante

A efectos de cautelar la veracidad de esta declaración, el postor puede verificar la información de la Relación de Proveedores Sancionados por el Tribunal de Contrataciones del Estado con Sanción Vigente en <http://portal.osce.gob.pe/rmp/content/relación-de-proveedores-sancionados>. También le asiste dicha facultad al órgano encargado de las contrataciones o al órgano de la Entidad al que se le haya asignado la función de verificación de la oferta presentada por el postor ganador de la buena pro.

[Handwritten signature]
[Handwritten signature]
[Handwritten signature]



DIRECCIÓN SUBREGIONAL DE SALUD CUTERVO

ADJUDICACIÓN SIMPLIFICADA N°.005-2024/DISA: CONTRATACION DE EJECUCIÓN DEL SERVICIO DE COBERTURA DE TECHO DEL ESTABLECIMIENTO DE SALUD PALMAS DE TINYAYOC, DE LA DIRECCIÓN SUB REGIONAL DE SALUD CUTERVO-CAJAMARCA.



Importante para la Entidad

En el caso de contratación de servicios en general que se presten fuera de la provincia de Lima y Callao cuyo valor estimado no supere los doscientos mil Soles (S/ 200,000.00) o el procedimiento de selección según relación de ítem no supere dicho monto, se debe considerar el siguiente anexo:

Esta nota deberá ser eliminada una vez culminada la elaboración de las bases.

ANEXO N° 10

**SOLICITUD DE BONIFICACIÓN DEL DIEZ POR CIENTO (10%) POR SERVICIOS PRESTADOS FUERA DE LA PROVINCIA DE LIMA Y CALLAO
(DE SER EL CASO, SOLO PRESENTAR ESTA SOLICITUD EN EL ÍTEM [CONSIGNAR EL N° DEL ÍTEM O ÍTEMS CUYO VALOR ESTIMADO NO SUPERA LOS DOSCIENTOS MIL SOLES (S/ 200,000.00)])**

Señores

[CONSIGNAR ÓRGANO ENCARGADO DE LAS CONTRATACIONES O COMITÉ DE SELECCIÓN, SEGÚN CORRESPONDA]

ADJUDICACIÓN SIMPLIFICADA N° [CONSIGNAR NOMENCLATURA DEL PROCEDIMIENTO]

Presente.-

Mediante el presente el suscrito, postor y/o Representante Legal de [CONSIGNAR EN CASO DE SER PERSONA JURÍDICA], solicito la asignación de la bonificación del diez por ciento (10%) sobre el puntaje total en [CONSIGNAR EL ÍTEM O ÍTEMS, SEGÚN CORRESPONDA, EN LOS QUE SE SOLICITA LA BONIFICACIÓN] debido a que el domicilio de mi representada se encuentra ubicado en la provincia o provincia colindante donde se ejecuta la prestación.

[CONSIGNAR CIUDAD Y FECHA]

.....
Firma, Nombres y Apellidos del postor o Representante legal, según corresponda

Importante

- Para asignar la bonificación, el órgano encargado de las contrataciones o comité de selección, según corresponda, verifica el domicilio consignado por el postor en el Registro Nacional de Proveedores (RNP).
- Para que el postor pueda acceder a la bonificación, debe cumplir con las condiciones establecidas en el literal f) del artículo 50 del Reglamento.

Importante

Cuando se trate de consorcios, la declaración jurada es la siguiente:

ANEXO N° 10

**SOLICITUD DE BONIFICACIÓN DEL DIEZ POR CIENTO (10%) POR SERVICIOS PRESTADOS
FUERA DE LA PROVINCIA DE LIMA Y CALLAO
(DE SER EL CASO, SOLO PRESENTAR ESTA SOLICITUD EN EL ÍTEM [CONSIGNAR EL N° DEL
ÍTEM O ÍTEMS CUYO VALOR ESTIMADO NO SUPERA LOS DOSCIENTOS MIL SOLES (S/
200,000.00)])**

Señores

**[CONSIGNAR ÓRGANO ENCARGADO DE LAS CONTRATACIONES O COMITÉ DE SELECCIÓN,
SEGÚN CORRESPONDA]**

ADJUDICACIÓN SIMPLIFICADA N° [CONSIGNAR NOMENCLATURA DEL PROCEDIMIENTO]

Presente.-

Mediante el presente el que se suscribe, [...], representante común del consorcio
[CONSIGNAR EL NOMBRE DEL CONSORCIO], solicito la asignación de la bonificación del diez por
ciento (10%) sobre el puntaje total en [CONSIGNAR EL ÍTEM O ÍTEMS, SEGÚN CORRESPONDA, EN
LOS QUE SE SOLICITA LA BONIFICACIÓN] debido a que los domicilios de todos los integrantes del
consorcio se encuentran ubicados en la provincia o provincias colindantes donde se ejecuta la
prestación.

[CONSIGNAR CIUDAD Y FECHA]

.....
**Firma, Nombres y Apellidos del representante
común del consorcio**

Importante

- Para asignar la bonificación, el órgano encargado de las contrataciones o comité de selección, según corresponda, verifica el domicilio consignado de los integrantes del consorcio, en el Registro Nacional de Proveedores (RNP).
- Para que un consorcio pueda acceder a la bonificación, cada uno de sus integrantes debe cumplir con las condiciones establecidas en el literal f) del artículo 50 del Reglamento.



DIRECCIÓN SUBREGIONAL DE SALUD CUTERVO

ADJUDICACIÓN SIMPLIFICADA N°.005-2024/DISA: CONTRATACION DE EJECUCIÓN DEL SERVICIO DE COBERTURA DE TECHO DEL ESTABLECIMIENTO DE SALUD PALMAS DE TINYAYOC, DE LA DIRECCIÓN SUB REGIONAL DE SALUD CUTERVO-CAJAMARCA.



ANEXO N° 11

SOLICITUD DE BONIFICACIÓN DEL CINCO POR CIENTO (5%) POR TENER LA CONDICIÓN DE MICRO Y PEQUEÑA EMPRESA

Señores

[CONSIGNAR ÓRGANO ENCARGADO DE LAS CONTRATACIONES O COMITÉ DE SELECCIÓN, SEGÚN CORRESPONDA]

ADJUDICACIÓN SIMPLIFICADA N° [CONSIGNAR NOMENCLATURA DEL PROCEDIMIENTO]

Presente.-

Mediante el presente el suscrito, postor y/o Representante legal de [CONSIGNAR EN CASO DE SER PERSONA JURÍDICA], solicito la asignación de la bonificación del cinco por ciento (5%) sobre el puntaje total obtenido, debido a que mi representada cuenta con la condición de micro y pequeña empresa.

[CONSIGNAR CIUDAD Y FECHA]

.....
Firma, Nombres y Apellidos del postor o Representante legal o común, según corresponda

Importante

- Para asignar la bonificación, el órgano encargado de las contrataciones o comité de selección, según corresponda, verifica la página web del Ministerio de Trabajo y Promoción del Empleo en la sección consulta de empresas acreditadas en el REMYPE en el link <http://www2.trabajo.gob.pe/servicios-en-linea-2-2/>.
- Para que un consorcio pueda acceder a la bonificación, cada uno de sus integrantes debe cumplir con la condición de micro y pequeña empresa.

ANEXO N° 12

**AUTORIZACIÓN DE NOTIFICACIÓN DE LA DECISIÓN DE LA ENTIDAD SOBRE LA SOLICITUD
DE AMPLIACIÓN DE PLAZO MEDIANTE MEDIOS ELECTRÓNICOS DE COMUNICACIÓN**

(DOCUMENTO A PRESENTAR EN EL PERFECCIONAMIENTO DEL CONTRATO)

Señores

**[CONSIGNAR ÓRGANO ENCARGADO DE LAS CONTRATACIONES O COMITÉ DE SELECCIÓN,
SEGÚN CORRESPONDA]**

ADJUDICACIÓN SIMPLIFICADA N° [CONSIGNAR NOMENCLATURA DEL PROCEDIMIENTO]

Presente.-

El que se suscribe, [...], postor adjudicado y/o Representante Legal de [CONSIGNAR EN
CASO DE SER PERSONA JURÍDICA], identificado con [CONSIGNAR TIPO DE DOCUMENTO DE
IDENTIDAD] N° [CONSIGNAR NÚMERO DE DOCUMENTO DE IDENTIDAD], autorizo que durante la
ejecución del contrato se me notifique al correo electrónico [INDICAR EL CORREO ELECTRÓNICO]
lo siguiente:

- ✓ Notificación de la decisión de la Entidad respecto a la solicitud de ampliación de plazo.

[CONSIGNAR CIUDAD Y FECHA]

.....
**Firma, Nombres y Apellidos del postor o
Representante legal o común, según corresponda**

Importante

*La notificación de la decisión de la Entidad respecto a la solicitud de ampliación de plazo se efectúa
por medios electrónicos de comunicación, siempre que se cuente con la autorización
correspondiente y sea posible obtener un acuse de recibo a través del mecanismo utilizado.*