

BASES ESTÁNDAR DE ADJUDICACIÓN SIMPLIFICADA PARA LA CONTRATACIÓN DE LA EJECUCIÓN DE OBRAS

Aprobado mediante Directiva N°001-2019-OSCE/CD



SUB DIRECCIÓN DE NORMATIVIDAD – DIRECCIÓN TÉCNICO NORMATIVA
ORGANISMO SUPERVISOR DE LAS CONTRATACIONES DEL ESTADO - OSCE

SIMBOLOGÍA UTILIZADA:

N°	Símbolo	Descripción
1	[ABC] / [.....]	La información solicitada dentro de los corchetes sombreados debe ser completada por la Entidad durante la elaboración de las bases.
2	[ABC] / [.....]	Es una indicación, o información que deberá ser completada por la Entidad con posterioridad al otorgamiento de la buena pro para el caso específico de la elaboración de la PROFORMA DEL CONTRATO; o por los proveedores, en el caso de los ANEXOS de la oferta.
3	<div>Importante</div> <ul style="list-style-type: none"> • Abc 	Se refiere a consideraciones importantes a tener en cuenta por el órgano encargado de las contrataciones o comité de selección, según corresponda, y por los proveedores.
4	<div>Advertencia</div> <ul style="list-style-type: none"> • Abc 	Se refiere a advertencias a tener en cuenta por el órgano encargado de las contrataciones o comité de selección, según corresponda, y por los proveedores.
5	<div>Importante para la Entidad</div> <ul style="list-style-type: none"> • Xyz 	Se refiere a consideraciones importantes a tener en cuenta por el órgano encargado de las contrataciones o comité de selección, según corresponda, y deben ser eliminadas una vez culminada la elaboración de las bases.

CARACTERÍSTICAS DEL DOCUMENTO:

Las bases estándar deben ser elaboradas en formato WORD, y deben tener las siguientes características:

N°	Características	Parámetros
1	Márgenes	Superior : 2.5 cm Inferior: 2.5 cm Izquierda: 2.5 cm Derecha: 2.5 cm
2	Fuente	Arial
3	Estilo de Fuente	Normal: Para el contenido en general Cursiva: Para el encabezado y pie de página Para las Consideraciones importantes (Ítem 3 del cuadro anterior)
4	Color de Fuente	Automático: Para el contenido en general Azul : Para las Consideraciones importantes (Ítem 3 del cuadro anterior)
5	Tamaño de Letra	16 : Para las dos primeras hojas de las Secciones General y Específica 11 : Para el nombre de los Capítulos. 10 : Para el cuerpo del documento en general 9 : Para el encabezado y pie de página Para el contenido de los cuadros, pudiendo variar, según la necesidad 8 : Para las Notas al pie
6	Alineación	Justificada: Para el contenido en general y notas al pie. Centrada : Para la primera página, los títulos de las Secciones y nombres de los Capítulos)
7	Interlineado	Sencillo
8	Espaciado	Anterior : 0 Posterior : 0
9	Subrayado	Para los nombres de las Secciones y para resaltar o hacer hincapié en algún concepto

INSTRUCCIONES DE USO:

- Una vez registrada la información solicitada dentro de los corchetes sombreados en gris, el texto deberá quedar en letra tamaño 10, con estilo normal, sin formato de negrita y sin sombrear.
- La nota **IMPORTANTE** no puede ser modificada ni eliminada en la Sección General. En el caso de la Sección Específica debe seguirse la instrucción que se indica en dicha nota.

Elaboradas en enero de 2019

Modificadas en marzo 2019, junio 2019, diciembre 2019, julio 2020, julio y diciembre de 2021, setiembre y octubre 2022

BASES ESTÁNDAR DE ADJUDICACIÓN SIMPLIFICADA PARA LA CONTRATACIÓN DE LA EJECUCIÓN DE OBRAS¹

MUNICIPALIDAD DISTRITAL DE MAJES



ADJUDICACION SIMPLIFICADA N°008-2024-MDM derivada de la LICITACION PUBLICA N°013-2023-MDM

(PRIMERA CONVOCATORIA)

CONTRATACIÓN DE LA EJECUCIÓN DE LA OBRA

**CONTRATACIÓN DE UNA PERSONA NATURAL Y/O JURÍDICA
PARA LA EJECUCIÓN DE LA OBRA: “MEJORAMIENTO DEL
SERVICIO EDUCATIVO DEL NIVEL PRIMARIA DE LA I.E. LAS
GARDENIAS EN EL DISTRITO DE MAJES - PROVINCIA DE
CAYLLOMA - DEPARTAMENTO DE AREQUIPA”.**

¹ Estas bases se utilizarán para la contratación de la ejecución de obras. Para tal efecto, se deberá tener en cuenta la siguiente definición:

Obra: Construcción, reconstrucción, rehabilitación, remodelación, mejoramiento, demolición, renovación, ampliación y habilitación de bienes inmuebles, tales como edificaciones, estructuras, excavaciones, perforaciones, carreteras, puentes, entre otros, que requieren dirección técnica, expediente técnico, mano de obra, materiales y/o equipos.

DEBER DE COLABORACIÓN

La Entidad y todo proveedor que se someta a las presentes Bases, sea como participante, postor y/o contratista, deben conducir su actuación conforme a los principios previstos en la Ley de Contrataciones del Estado.

En este contexto, se encuentran obligados a prestar su colaboración al OSCE y a la Secretaría Técnica de la Comisión de Defensa de la Libre Competencia del INDECOPI, en todo momento según corresponda a sus competencias, a fin de comunicar presuntos casos de fraude, colusión y corrupción por parte de los funcionarios y servidores de la Entidad, así como los proveedores y demás actores que participan en el proceso de contratación.

De igual forma, deben poner en conocimiento del OSCE y a la Secretaría Técnica de la Comisión de Defensa de la Libre Competencia del INDECOPI los indicios de conductas anticompetitivas que se presenten durante el proceso de contratación, en los términos del Decreto Legislativo N° 1034, "Ley de Represión de Conductas Anticompetitivas", o norma que la sustituya, así como las demás normas de la materia.

La Entidad y todo proveedor que se someta a las presentes Bases, sea como participante, postor y/o contratista del proceso de contratación deben permitir al OSCE o a la Secretaría Técnica de la Comisión de Defensa de la Libre Competencia del INDECOPI el acceso a la información referida a las contrataciones del Estado que sea requerida, prestar testimonio o absolución de posiciones que se requieran, entre otras formas de colaboración.

SECCIÓN GENERAL

DISPOSICIONES COMUNES DEL PROCEDIMIENTO DE SELECCIÓN

(ESTA SECCIÓN NO DEBE SER MODIFICADA EN NINGÚN EXTREMO, BAJO SANCIÓN DE NULIDAD)

CAPÍTULO I ETAPAS DEL PROCEDIMIENTO DE SELECCIÓN

1.1. REFERENCIAS

Cuando en el presente documento se mencione la palabra Ley, se entiende que se está haciendo referencia a la Ley N° 30225, Ley de Contrataciones del Estado, y cuando se mencione la palabra Reglamento, se entiende que se está haciendo referencia al Reglamento de la Ley de Contrataciones del Estado aprobado por Decreto Supremo N° 344-2018-EF.

Las referidas normas incluyen sus respectivas modificaciones, de ser el caso.

1.2. CONVOCATORIA

Se realiza a través de su publicación en el SEACE de conformidad con lo señalado en el artículo 54 del Reglamento, en la fecha señalada en el calendario del procedimiento de selección, debiendo adjuntar las bases.

1.3. REGISTRO DE PARTICIPANTES

El registro de participantes se realiza conforme al artículo 55 del Reglamento. En el caso de un consorcio, basta que se registre uno (1) de sus integrantes.

Importante

- *Para registrarse como participante en un procedimiento de selección convocado por las Entidades del Estado Peruano, es necesario que los proveedores cuenten con inscripción vigente y estar habilitados ante el Registro Nacional de Proveedores (RNP) que administra el Organismo Supervisor de las Contrataciones del Estado (OSCE). Para obtener mayor información, se puede ingresar a la siguiente dirección electrónica: www.rnp.gob.pe.*
- *Los proveedores que deseen registrar su participación deben ingresar al SEACE utilizando su Certificado SEACE (usuario y contraseña). Asimismo, deben observar las instrucciones señaladas en el documento de orientación "Guía para el registro de participantes electrónico" publicado en <https://www2.seace.gob.pe/>.*
- *En caso los proveedores no cuenten con inscripción vigente en el RNP y/o se encuentren inhabilitados o suspendidos para ser participantes, postores y/o contratistas, el SEACE restringirá su registro, quedando a potestad de estos intentar nuevamente registrar su participación en el procedimiento de selección en cualquier otro momento, dentro del plazo establecido para dicha etapa, siempre que haya obtenido la vigencia de su inscripción o quedado sin efecto la sanción que le impuso el Tribunal de Contrataciones del Estado.*

1.4. FORMULACIÓN DE CONSULTAS Y OBSERVACIONES A LAS BASES

La formulación de consultas y observaciones a las bases se efectúa de conformidad con lo establecido en los numerales 72.1 y 72.2 del artículo 72 del Reglamento, así como el literal a) del artículo 89 del Reglamento.

Importante

No pueden formularse consultas ni observaciones respecto del contenido de una ficha de homologación aprobada. Las consultas y observaciones que se formulen sobre el particular, se tienen como no presentadas.

1.5. ABSOLUCIÓN DE CONSULTAS, OBSERVACIONES E INTEGRACIÓN DE BASES

La absolución de consultas, observaciones e integración de las bases se realizan conforme a las disposiciones previstas en el numeral 72.4 y el literal a) del artículo 89 del Reglamento.

Importante

- *No se absolverán consultas y observaciones a las bases que se presenten en forma física.*
- *Cuando exista divergencia entre lo indicado en el pliego de absolución de consultas y observaciones y la integración de bases, prevalece lo absuelto en el referido pliego; sin perjuicio, del deslinde de responsabilidades correspondiente.*

1.6. FORMA DE PRESENTACIÓN DE OFERTAS

Las ofertas se presentan conforme lo establecido en el artículo 59 y en el artículo 90 del Reglamento.

Las declaraciones juradas, formatos o formularios previstos en las bases que conforman la oferta deben estar debidamente firmados por el postor (firma manuscrita o digital, según la Ley N° 27269, Ley de Firmas y Certificados Digitales²). Los demás documentos deben ser visados por el postor. En el caso de persona jurídica, por su representante legal, apoderado o mandatario designado para dicho fin y, en el caso de persona natural, por este o su apoderado. No se acepta el pegado de la imagen de una firma o visto. Las ofertas se presentan foliadas.

Importante

- *Los formularios electrónicos que se encuentran en el SEACE y que los proveedores deben llenar para presentar sus ofertas, tienen carácter de declaración jurada.*
- *En caso la información contenida en los documentos escaneados que conforman la oferta no coincida con lo declarado a través del SEACE, prevalece la información declarada en los documentos escaneados.*
- *No se tomarán en cuenta las ofertas que se presenten en físico a la Entidad.*

1.7. PRESENTACIÓN Y APERTURA DE OFERTAS

El participante presentará su oferta de manera electrónica a través del SEACE, desde las 00:01 horas hasta las 23:59 horas del día establecido para el efecto en el cronograma del procedimiento; adjuntando el archivo digitalizado que contenga los documentos que conforman la oferta de acuerdo a lo requerido en las bases.

El participante debe verificar antes de su envío, bajo su responsabilidad, que el archivo pueda ser descargado y su contenido sea legible.

Importante

Los integrantes de un consorcio no pueden presentar ofertas individuales ni conformar más de un consorcio en un procedimiento de selección, o en un determinado ítem cuando se trate de procedimientos de selección según relación de ítems.

² Para mayor información sobre la normativa de firmas y certificados digitales ingresar a: <https://www.indecopi.gob.pe/web/firmas-digitales/firmar-y-certificados-digitales>

En la apertura electrónica de la oferta, el órgano encargado de las contrataciones o comité de selección, según corresponda, verifica la presentación de lo exigido en la sección específica de las bases de conformidad con el numeral 73.2 del artículo 73 del Reglamento. De no cumplir con lo requerido, la oferta se considera no admitida.

Asimismo, el órgano encargado de las contrataciones o comité de selección, según corresponda, declara no admitidas las ofertas que se encuentran por debajo del noventa por ciento (90%) del valor referencial o que excedan en más del diez por ciento (10%) del valor referencial.

1.8. EVALUACIÓN DE LAS OFERTAS

La evaluación consiste en la aplicación de los factores de evaluación previstos en el Capítulo IV de la sección específica de las bases a las ofertas admitidas, con el objeto de determinar la oferta con el mejor puntaje y el orden de prelación de las ofertas.

Para determinar la oferta con el mejor puntaje, se toma en cuenta lo indicado en el numeral 74.2 del artículo 74 del Reglamento.

En el supuesto de que dos (2) o más ofertas empaten, la determinación del orden de prelación de las ofertas empatadas se efectúa siguiendo estrictamente el orden establecido en el numeral 91.1 del artículo 91 del Reglamento.

El desempate mediante sorteo se realiza de manera electrónica a través del SEACE.

Importante

En el caso de contratación de obras que se ejecuten fuera de la provincia de Lima y Callao, cuyo valor referencial no supere los novecientos mil Soles (S/ 900,000.00), a solicitud del postor se asigna una bonificación equivalente al diez por ciento (10%) sobre el puntaje total obtenido por los postores con domicilio en la provincia donde se ejecuta la obra, o en las provincias colindantes, sean o no pertenecientes al mismo departamento o región. El domicilio es el consignado en la constancia de inscripción ante el RNP³. Lo mismo aplica en el caso de procedimientos de selección por relación de ítems, cuando algún ítem no supera el monto señalado anteriormente.

1.9. CALIFICACIÓN DE OFERTAS

Luego de culminada la evaluación, el órgano encargado de las contrataciones o comité de selección, según corresponda califica a los postores que obtuvieron el primer, segundo, tercer y cuarto lugar, según el orden de prelación, verificando que cumplan con los requisitos de calificación detallados en el numeral 3.2 del Capítulo III de la sección específica de las bases. La oferta del postor que no cumpla con los requisitos de calificación es descalificada.

Si alguno de los cuatro (4) postores no cumple con los requisitos de calificación, se aplica lo establecido en los numerales 75.2 y 75.3 del artículo 75 del Reglamento.

1.10. SUBSANACIÓN DE LAS OFERTAS

La subsanación de las ofertas se sujeta a lo establecido en el artículo 60 del Reglamento. La corrección aritmética a la que hace referencia el numeral 60.4 de dicho artículo procede para la ejecución de obras a suma alzada.

El plazo que se otorgue para la subsanación no puede ser inferior a un (1) día hábil.

La solicitud de subsanación se realiza de manera electrónica a través del SEACE y será remitida al correo electrónico consignado por el postor al momento de realizar su inscripción en

³ La constancia de inscripción electrónica se visualizará en el portal web del Registro Nacional de Proveedores: www.rnp.gob.pe

el RNP, siendo su responsabilidad el permanente seguimiento de las notificaciones a dicho correo. La notificación de la solicitud se entiende efectuada el día de su envío al correo electrónico.

La presentación de las subsanaciones se realiza a través del SEACE. No se tomará en cuenta la subsanación que se presente en físico a la Entidad.

1.11. RECHAZO DE LAS OFERTAS

Previo al otorgamiento de la buena pro, el comité de selección revisa las ofertas económicas que cumplen los requisitos de calificación, de conformidad con lo establecido para el rechazo de ofertas, previsto en el artículo 68 del Reglamento, de ser el caso.

De rechazarse alguna de las ofertas calificadas, el órgano encargado de las contrataciones o comité de selección, según corresponda, revisa el cumplimiento de los requisitos de calificación de los postores que siguen en el orden de prelación, en caso las hubiere.

1.12. OTORGAMIENTO DE LA BUENA PRO

Definida la oferta ganadora, el órgano encargado de las contrataciones o comité de selección, según corresponda, otorga la buena pro, mediante su publicación en el SEACE, incluyendo el cuadro comparativo y las actas debidamente motivadas de los resultados de la admisión, no admisión, evaluación, calificación, descalificación, rechazo y el otorgamiento de la buena pro.

1.13. CONSENTIMIENTO DE LA BUENA PRO

Cuando se hayan presentado dos (2) o más ofertas, el consentimiento de la buena pro se produce a los cinco (5) días hábiles siguientes de la notificación de su otorgamiento, sin que los postores hayan ejercido el derecho de interponer el recurso de apelación.

En caso que se haya presentado una sola oferta, el consentimiento de la buena pro se produce el mismo día de la notificación de su otorgamiento.

El consentimiento del otorgamiento de la buena pro se publica en el SEACE al día hábil siguiente de producido.

Importante

Una vez consentido el otorgamiento de la buena pro, el órgano encargado de las contrataciones o el órgano de la Entidad al que se haya asignado tal función realiza la verificación de la oferta presentada por el postor ganador de la buena pro conforme lo establecido en el numeral 64.6 del artículo 64 del Reglamento.

CAPÍTULO II

SOLUCIÓN DE CONTROVERSIAS DURANTE EL PROCEDIMIENTO DE SELECCIÓN

2.1. RECURSO DE APELACIÓN

A través del recurso de apelación se pueden impugnar los actos dictados durante el desarrollo del procedimiento de selección hasta antes del perfeccionamiento del contrato.

El recurso de apelación se presenta ante la Entidad convocante, y es conocido y resuelto por su Titular, cuando el valor referencial sea igual o menor a cincuenta (50) UIT. Cuando el valor referencial sea mayor a dicho monto, el recurso de apelación se presenta ante y es resuelto por el Tribunal de Contrataciones del Estado.

En los procedimientos de selección según relación de ítems, el valor referencial total del procedimiento determina ante quién se presenta el recurso de apelación.

Los actos que declaren la nulidad de oficio, la cancelación del procedimiento de selección y otros actos emitidos por el Titular de la Entidad que afecten la continuidad de este, se impugnan ante el Tribunal de Contrataciones del Estado.

Importante

- *Una vez otorgada la buena pro, el órgano encargado de las contrataciones o comité de selección, según corresponda, está en la obligación de permitir el acceso de los participantes y postores al expediente de contratación, salvo la información calificada como secreta, confidencial o reservada por la normativa de la materia, a más tardar dentro del día siguiente de haberse solicitado por escrito.*

Luego de otorgada la buena pro no se da a conocer las ofertas cuyos requisitos de calificación no fueron analizados y revisados por el órgano encargado de las contrataciones o comité de selección, según corresponda.
- *A efectos de recoger la información de su interés, los postores pueden valerse de distintos medios, tales como: (i) la lectura y/o toma de apuntes, (ii) la captura y almacenamiento de imágenes, e incluso (iii) pueden solicitar copia de la documentación obrante en el expediente, siendo que, en este último caso, la Entidad deberá entregar dicha documentación en el menor tiempo posible, previo pago por tal concepto.*
- *El recurso de apelación se presenta ante la Mesa de Partes del Tribunal o ante las oficinas desconcentradas del OSCE o en la Unidad de Trámite Documentario de la Entidad, según corresponda.*

2.2. PLAZOS DE INTERPOSICIÓN DEL RECURSO DE APELACIÓN

La apelación contra el otorgamiento de la buena pro o contra los actos dictados con anterioridad a ella se interpone dentro de los cinco (5) días hábiles siguientes de haberse notificado el otorgamiento de la buena pro.

La apelación contra los actos dictados con posterioridad al otorgamiento de la buena pro, contra la declaración de nulidad, cancelación y declaratoria de desierto del procedimiento, se interpone dentro de los cinco (5) días hábiles siguientes de haberse tomado conocimiento del acto que se desea impugnar.

CAPÍTULO III DEL CONTRATO

3.1. PERFECCIONAMIENTO DEL CONTRATO

Los plazos y el procedimiento para perfeccionar el contrato se realiza conforme a lo indicado en el artículo 141 del Reglamento.

Para perfeccionar el contrato, el postor ganador de la buena pro debe presentar los documentos señalados en los artículos 139 y 175 del Reglamento, así como los previstos en la sección específica de las bases.

3.2. GARANTÍAS

Las garantías que deben otorgar los postores y/o contratistas, según corresponda, son las de fiel cumplimiento del contrato y por los adelantos.

3.2.1. GARANTÍA DE FIEL CUMPLIMIENTO

Como requisito indispensable para perfeccionar el contrato, el postor ganador debe entregar a la Entidad la garantía de fiel cumplimiento del mismo por una suma equivalente al diez por ciento (10%) del monto del contrato original. Esta se mantiene vigente hasta el consentimiento de la liquidación final.

Importante

En los contratos de ejecución de obras que celebren las Entidades con las micro y pequeñas empresas, estas últimas pueden otorgar como garantía de fiel cumplimiento el diez por ciento (10%) del monto del contrato original, porcentaje que es retenido por la Entidad durante la primera mitad del número total de pagos a realizarse, de forma prorrateada en cada pago, con cargo a ser devuelto a la finalización del mismo, conforme lo establece el artículo 149 del Reglamento, siempre que:

- a) El procedimiento de selección original del cual derive el contrato a suscribirse sea una Adjudicación Simplificada.*
- b) El plazo de ejecución de la obra sea igual o mayor a sesenta (60) días calendario; y,*
- c) El pago a favor del contratista considere, al menos, dos (2) valorizaciones periódicas, en función del avance de obra.*

3.2.2. GARANTÍA DE FIEL CUMPLIMIENTO POR PRESTACIONES ACCESORIAS

En las contrataciones que conlleven la ejecución de prestaciones accesorias, tales como mantenimiento, reparación o actividades afines, se otorga una garantía adicional por una suma equivalente al diez por ciento (10%) del monto del contrato de la prestación accesorio, la misma que debe ser renovada periódicamente hasta el cumplimiento total de las obligaciones garantizadas.

3.2.3. GARANTÍA POR ADELANTO

En caso se haya previsto en la sección específica de las bases la entrega de adelantos, el contratista debe presentar una garantía emitida por idéntico monto conforme a lo estipulado en el artículo 153 del Reglamento.

3.3. REQUISITOS DE LAS GARANTÍAS

Las garantías que se presenten deben ser incondicionales, solidarias, irrevocables y de

realización automática en el país, al solo requerimiento de la Entidad. Asimismo, deben ser emitidas por empresas que se encuentren bajo la supervisión directa de la Superintendencia de Banca, Seguros y Administradoras Privadas de Fondos de Pensiones, y que cuenten con clasificación de riesgo B o superior. Asimismo, deben estar autorizadas para emitir garantías; o estar consideradas en la última lista de bancos extranjeros de primera categoría que periódicamente publica el Banco Central de Reserva del Perú.

Importante

Corresponde a la Entidad verificar que las garantías presentadas por el postor ganador de la buena pro y/o contratista cumplan con los requisitos y condiciones necesarios para su aceptación y eventual ejecución; sin perjuicio de la determinación de las responsabilidades funcionales que correspondan.

Advertencia

Los funcionarios de las Entidades no deben aceptar garantías emitidas bajo condiciones distintas a las establecidas en el presente numeral, debiendo tener en cuenta lo siguiente:

- 1. La clasificadora de riesgo que asigna la clasificación a la empresa que emite la garantía debe encontrarse listada en el portal web de la SBS (<http://www.sbs.gob.pe/sistema-financiero/clasificadoras-de-riesgo>).*
- 2. Se debe identificar en la página web de la clasificadora de riesgo respectiva, cuál es la clasificación vigente de la empresa que emite la garantía, considerando la vigencia a la fecha de emisión de la garantía.*
- 3. Para fines de lo establecido en el artículo 148 del Reglamento, la clasificación de riesgo B, incluye las clasificaciones B+ y B.*
- 4. Si la empresa que otorga la garantía cuenta con más de una clasificación de riesgo emitida por distintas empresas listadas en el portal web de la SBS, bastará que en una de ellas cumpla con la clasificación mínima establecida en el Reglamento.*

En caso exista alguna duda sobre la clasificación de riesgo asignada a la empresa emisora de la garantía, se deberá consultar a la clasificadora de riesgos respectiva.

De otro lado, además de cumplir con el requisito referido a la clasificación de riesgo, a efectos de verificar si la empresa emisora se encuentra autorizada por la SBS para emitir garantías, debe revisarse el portal web de dicha Entidad (<http://www.sbs.gob.pe/sistema-financiero/relacion-de-empresas-que-se-encuentran-autorizadas-a-emitar-cartas-fianza>).

Los funcionarios competentes deben verificar la autenticidad de la garantía a través de los mecanismos establecidos (consulta web, teléfono u otros) por la empresa emisora.

3.4. EJECUCIÓN DE GARANTÍAS

La Entidad puede solicitar la ejecución de las garantías conforme a los supuestos contemplados en el artículo 155 del Reglamento.

3.5. ADELANTOS

La Entidad puede establecer la entrega de adelantos directos y adelantos para materiales e insumos, y en el caso de contratos bajo la modalidad llave en mano, para equipamiento y mobiliario, de conformidad con el artículo 180 del Reglamento, siempre que ello haya sido previsto en la sección específica de las bases.

3.6. VALORIZACIONES

Las valorizaciones son la cuantificación económica de un avance físico en la ejecución de la obra, realizada en un período determinado, tienen el carácter de pagos a cuenta y son elaboradas

el último día de cada período previsto en la sección específica de las bases, por el inspector o supervisor, según corresponda y el contratista.

En caso se haya suscrito contrato con un consorcio, el pago de las valorizaciones se realizará a quien se indique en el contrato de consorcio.

Advertencia

En caso de retraso en los pagos a cuenta o pago final por parte de la Entidad, salvo que se deba a caso fortuito o fuerza mayor, esta reconoce al contratista los intereses legales correspondientes, de conformidad con el artículo 39 de la Ley y los artículos 1244, 1245 y 1246 del Código Civil, debiendo repetir contra los responsables de la demora injustificada.

3.7. REAJUSTES

Los reajustes se calculan conforme lo indicado en el numeral 38.3 del artículo 38 y el artículo 195 del Reglamento.

Importante

Tanto la elaboración como la aplicación de las fórmulas polinómicas se sujetan a lo dispuesto en el Decreto Supremo N° 011-79-VC y sus modificatorias, ampliatorias y complementarias.

3.8. PENALIDADES

3.8.1. PENALIDAD POR MORA EN LA EJECUCIÓN DE LA PRESTACIÓN

En caso de retraso injustificado del contratista en la ejecución de las prestaciones objeto del contrato, la Entidad le aplica automáticamente una penalidad por mora por cada día de atraso, de conformidad con el artículo 162 del Reglamento.

3.8.2. OTRAS PENALIDADES

La Entidad puede establecer penalidades distintas a la mencionada en el numeral precedente, según lo previsto en el artículo 163 del Reglamento y lo indicado en la sección específica de las bases.

Estos dos tipos de penalidades se calculan en forma independiente y pueden alcanzar cada una un monto máximo equivalente al diez por ciento (10%) del monto del contrato vigente, o de ser el caso, del ítem que debió ejecutarse.

3.9. INCUMPLIMIENTO DEL CONTRATO

Las causales para la resolución del contrato, serán aplicadas de conformidad con el artículo 36 de la Ley y 164 del Reglamento.

3.10. DISPOSICIONES FINALES

Todos los demás aspectos del presente procedimiento no contemplados en las bases se regirán supletoriamente por la Ley y su Reglamento, así como por las disposiciones legales vigentes.

SECCIÓN ESPECÍFICA

CONDICIONES ESPECIALES DEL PROCEDIMIENTO DE SELECCIÓN

(EN ESTA SECCIÓN LA ENTIDAD DEBERÁ COMPLETAR LA INFORMACIÓN EXIGIDA, DE ACUERDO A LAS INSTRUCCIONES INDICADAS)

CAPÍTULO I GENERALIDADES

1.1. ENTIDAD CONVOCANTE

Nombre : Municipalidad Distrital de Majes
RUC N° : 20496934866
Domicilio legal : Av. Municipal Mz. 3EF Lote F-3
Teléfono: : 054-586071
Correo electrónico: : logisticamdm@outlook.es

1.2. OBJETO DE LA CONVOCATORIA

El presente procedimiento de selección tiene por objeto la contratación de la ejecución de la obra **CONTRATACIÓN DE UNA PERSONA NATURAL Y/O JURÍDICA PARA LA EJECUCIÓN DE LA OBRA: “MEJORAMIENTO DEL SERVICIO EDUCATIVO DEL NIVEL PRIMARIA DE LA I.E. LAS GARDENIAS EN EL DISTRITO DE MAJES - PROVINCIA DE CAYLLOMA - DEPARTAMENTO DE AREQUIPA”**.

1.3. VALOR REFERENCIAL⁴

El valor referencial asciende a **S/13,351,205.02 (Trece Millones Trescientos Cincuenta y Un Mil Doscientos Cinco con 02/100 Soles)**, incluidos los impuestos de Ley y cualquier otro concepto que incida en el costo total de la ejecución de la obra. El valor referencial ha sido calculado al mes de **JULIO 2023**.

Valor Referencial (VR)	Límites ⁵	
	Inferior	Superior
S/13,351,205.02 (Trece Millones Trescientos Cincuenta y Un Mil Doscientos Cinco con 02/100 Soles)	S/12,016,084.52 (Doce Millones Dieciséis Mil Ochenta y Cuatro con 52/100 Soles)	S/14,686,325.52 (Catorce Millones Seiscientos Ochenta y Seis Mil Trescientos Veinticinco con 52/100 Soles)

Importante

- *El precio de las ofertas no puede exceder los límites del valor referencial de conformidad con el numeral 28.2 del artículo 28 de la Ley.*

1.4. EXPEDIENTE DE CONTRATACIÓN

Documento y fecha de aprobación del expediente de contratación : Resolución de Gerencia Municipal N° 129-2024-

⁴ El monto del valor referencial indicado en esta sección de las bases no debe diferir del monto del valor referencial consignado en la ficha del procedimiento en el SEACE. No obstante, de existir contradicción entre estos montos, primará el monto del valor referencial indicado en las bases aprobadas.

⁵ De acuerdo a lo señalado en el artículo 48 del Reglamento, estos límites se calculan considerando dos (2) decimales. Para ello, si el límite inferior tiene más de dos (2) decimales, se aumenta en un dígito el valor del segundo decimal; en el caso del límite superior, se considera el valor del segundo decimal sin efectuar el redondeo.

Documento y fecha de aprobación del expediente técnico	: GMMDM, de fecha 21 de Marzo del 2024.
Documento y fecha de actualización del expediente técnico, de corresponder	: Resolución de Gerencia Municipal N° 447-2023-GMMDM de fecha 28 de Setiembre del 2023.
Tipo y número del procedimiento de selección que se convocó para la elaboración del expediente técnico, de corresponder	: -

1.5. FUENTE DE FINANCIAMIENTO

Recursos Determinados

Importante

La fuente de financiamiento debe corresponder a aquella prevista en la Ley de Equilibrio Financiero del Presupuesto del Sector Público del año fiscal en el cual se convoca el procedimiento de selección.

1.6. SISTEMA DE CONTRATACIÓN

El presente procedimiento se rige por el sistema de **PRECIOS UNITARIOS**, de acuerdo con lo establecido en el expediente de contratación respectivo.

1.7. MODALIDAD DE EJECUCIÓN

Llave en mano con Operación Asistida.

1.8. ALCANCES DEL REQUERIMIENTO

El alcance de la ejecución de la obra está definido en el Capítulo III de la presente sección de las bases.

1.9. PLAZO DE EJECUCIÓN DE LA OBRA

El plazo de ejecución de la obra, el equipamiento, mobiliario y montaje hasta la puesta en servicio, materia de la presente convocatoria, es de TRESCIENTOS (300) DÍAS CALENDARIO, y el plazo de la operación asistida de la obra es de SEIS (06) DÍAS CALENDARIO, en concordancia con lo establecido en el expediente de contratación y en el expediente técnico de obra.

1.10. COSTO DE REPRODUCCIÓN Y ENTREGA DE BASES Y DEL EXPEDIENTE TÉCNICO DE LA OBRA

Los participantes registrados tienen el derecho a recabar las bases y el expediente técnico de la obra en versión impresa o digital, según su elección, para cuyo efecto deben:

Pagar en : CAJA DE LA ENTIDAD, sito en AV. MUNICIPAL MZ. 3EF LOTE F-VILLA EL PEDREGAL MAJES.

Recoger en : SUBGERENCIA DE OBRAS PÚBLICAS Y SUPERVISIÓN, sito en
AV. MUNICIPAL MZ. 3EF LOTE F-VILLA EL PEDREGAL MAJES.

Costo de bases : Impresa: S/ 5.00 (Cinco con 00/100 Soles)

Costo del expediente : Impreso: S/ 400.00 (Cuatrocientos con 00/100 Soles)
técnico Digital: S/ 5.00 (Cinco con 00/100 Soles)

Las bases y el expediente técnico se entregan inmediatamente después de realizado el pago correspondiente. Excepcionalmente, el expediente técnico en versión impresa puede ser entregado dentro del plazo máximo de un (1) día hábil de efectuado el pago.

Importante

- *La Entidad debe entregar una constancia o formulario de cargos en donde consta que el participante recibió el expediente técnico completo. Dicha constancia o formulario debe incluir un índice del contenido del expediente técnico y número de folios correspondientes.*
- *El costo de entrega del ejemplar de las bases y del expediente técnico, no puede exceder el costo de su reproducción.*

Advertencia

Las Entidades deben cautelar bajo responsabilidad que la versión impresa y digital del expediente técnico correspondan a la versión original del expediente técnico aprobado.

1.11. ACCESO VIRTUAL AL EXPEDIENTE TÉCNICO DE LA OBRA

El expediente técnico de la obra en versión digital se encuentra publicado en el SEACE, obligatoriamente, desde la fecha de la convocatoria del presente procedimiento de selección.

1.12. BASE LEGAL

- Ley N° 31638 Ley de Presupuesto del Sector Público para el Año Fiscal 2024.
- Ley N° 31639 Ley de Equilibrio Financiero del Presupuesto del Sector Público del año fiscal 2024.
- Reglamento del Decreto Legislativo N° 1252, Decreto Legislativo que crea el Sistema Nacional de Programación Multianual y Gestión de Inversiones y deroga la Ley y N° 27293, Ley del Sistema Nacional de Inversión Pública, aprobado por Decreto Supremo N° 284-2018-EF y, modificatorias.
- TUO de la ley N° 30225 – Ley de Contrataciones del Estado, aprobado por el Decreto Supremo N° 082-2019-EF, y su reglamento, aprobado por el Decreto Supremo N° 344-2018-EF, modificado por Decreto Supremo N° 377-2019-EF y las demás normas modificatorias.
- Directivas, Pronunciamiento y Opiniones del OSCE.
- Ley N° 27444 – Ley del Procedimiento Administrativo General.
- Ley N° 27806, Ley de Transparencia y de Accesos a la Información Pública.
- Ley N° 28015, Ley de Promoción y Formalización de la Pequeña y Microempresa.
- Decreto Supremo N° 011-79-VC.
- Ley N° 27972 – Ley Orgánica de Municipalidades.
- Código Civil en forma supletoria.

Las referidas normas incluyen sus respectivas modificaciones, de ser el caso.

CAPÍTULO II DEL PROCEDIMIENTO DE SELECCIÓN

2.1. CALENDARIO DEL PROCEDIMIENTO DE SELECCIÓN

Según el cronograma de la ficha de selección de la convocatoria publicada en el SEACE.

Importante

De conformidad con la vigesimosegunda Disposición Complementaria Final del Reglamento, en caso la Entidad (Ministerios y sus organismos públicos, programas o proyectos adscritos) haya difundido el requerimiento a través del SEACE siguiendo el procedimiento establecido en dicha disposición, no procede formular consultas u observaciones al requerimiento.

2.2. CONTENIDO DE LAS OFERTAS

La oferta contendrá, además de un índice de documentos⁶, la siguiente documentación:

2.2.1. Documentación de presentación obligatoria

2.2.1.1. Documentos para la admisión de la oferta

- a) Declaración jurada de datos del postor. (**Anexo N° 1**)
- b) Documento que acredite la representación de quien suscribe la oferta.

En caso de persona jurídica, copia del certificado de vigencia de poder del representante legal, apoderado o mandatario designado para tal efecto.

En caso de persona natural, copia del documento nacional de identidad o documento análogo, o del certificado de vigencia de poder otorgado por persona natural, del apoderado o mandatario, según corresponda.

En el caso de consorcios, este documento debe ser presentado por cada uno de los integrantes del consorcio que suscriba la promesa de consorcio, según corresponda.

Advertencia

De acuerdo con el artículo 4 del Decreto Legislativo N° 1246, las Entidades están prohibidas de exigir a los administrados o usuarios la información que puedan obtener directamente mediante la interoperabilidad a que se refieren los artículos 2 y 3 de dicho Decreto Legislativo. En esa medida, si la Entidad es usuaria de la Plataforma de Interoperabilidad del Estado – PIDE⁷ y siempre que el servicio web se encuentre activo en el Catálogo de Servicios de dicha plataforma, no corresponderá exigir el certificado de vigencia de poder y/o documento nacional de identidad.

- c) Declaración jurada de acuerdo con el literal b) del artículo 52 del Reglamento. (**Anexo N° 2**)
- d) Declaración jurada de cumplimiento del Expediente Técnico, según el numeral 3.1 del Capítulo III de la presente sección. (**Anexo N° 3**)

⁶ La omisión del índice no determina la no admisión de la oferta.

⁷ Para mayor información de las Entidades usuarias y del Catálogo de Servicios de la Plataforma de Interoperabilidad del Estado – PIDE ingresar al siguiente enlace <https://www.gobiernodigital.gob.pe/interoperabilidad/>

- e) Declaración jurada de plazo de ejecución de la obra. **(Anexo N° 4)**
- f) Promesa de consorcio con firmas legalizadas, de ser el caso, en la que se consigne los integrantes, el representante común, el domicilio común y las obligaciones a las que se compromete cada uno de los integrantes del consorcio, así como el porcentaje equivalente a dichas obligaciones. **(Anexo N° 5)**
- g) El precio de la oferta en **SOLES** y:
 - ✓ El desagregado de partidas, cuando el procedimiento se haya convocado a suma alzada.
 - ✓ Los precios unitarios, considerando las partidas según lo previsto en el último párrafo del literal b) del artículo 35 del Reglamento.

Asimismo, la oferta incluye el monto de la prestación accesorio, cuando corresponda. **(Anexo N° 6)**

El precio total de la oferta y los subtotales que lo componen deben ser expresados con dos (2) decimales. Los precios unitarios pueden ser expresados con más de dos (2) decimales.

Importante

- *El órgano encargado de las contrataciones o comité de selección, según corresponda, no puede incorporar documentos adicionales para la admisión de la oferta a los establecidos en este acápite.*
- *El análisis de precios unitarios y el detalle de los gastos generales fijos y variables de la oferta se presentan para el perfeccionamiento del contrato.*
- *El órgano encargado de las contrataciones o comité de selección, según corresponda, declara no admitidas las ofertas que no se encuentren dentro de los límites del valor referencial previstos en el numeral 28.2 del artículo 28 de la Ley. Asimismo, verifica la presentación de los documentos requeridos. De no cumplir con lo requerido, la oferta se considera no admitida.*

2.2.1.2. Documentos para acreditar los requisitos de calificación

Incorporar en la oferta los documentos que acreditan los “**Requisitos de Calificación**” que se detallan en el numeral 3.2 del Capítulo III de la presente sección de las bases.

2.2.2. Documentación de presentación facultativa:

Advertencia

El órgano encargado de las contrataciones o comité de selección, según corresponda, no podrá exigir al postor la presentación de documentos que no hayan sido indicados en los acápites “Documentos para la admisión de la oferta”, “Requisitos de calificación” y “Factores de evaluación”.

2.3. REQUISITOS PARA PERFECCIONAR EL CONTRATO

El postor ganador de la buena pro debe presentar los siguientes documentos para perfeccionar el contrato:

- a) Garantía de fiel cumplimiento del contrato.
- b) Garantía de fiel cumplimiento por prestaciones accesorias, de ser el caso.
- c) Solicitud para la constitución del fideicomiso, en el marco de lo establecido en el literal a)

- del numeral 184.9 del artículo 184 del Reglamento, de ser el caso⁸.
- d) Contrato de consorcio con firmas legalizadas ante Notario de cada uno de los integrantes, de ser el caso.
 - e) Código de cuenta interbancaria (CCI) o, en el caso de proveedores no domiciliados, el número de su cuenta bancaria y la entidad bancaria en el exterior.
 - f) Copia de la vigencia del poder del representante legal de la empresa que acredite que cuenta con facultades para perfeccionar el contrato, cuando corresponda.
 - g) Copia de DNI del postor en caso de persona natural, o de su representante legal en caso de persona jurídica.

Advertencia

De acuerdo con el artículo 4 del Decreto Legislativo N° 1246, las Entidades están prohibidas de exigir a los administrados o usuarios la información que puedan obtener directamente mediante la interoperabilidad a que se refieren los artículos 2 y 3 de dicho Decreto Legislativo. En esa medida, si la Entidad es usuaria de la Plataforma de Interoperabilidad del Estado – PIDE⁹ y siempre que el servicio web se encuentre activo en el Catálogo de Servicios de dicha plataforma, no corresponderá exigir los documentos previstos en los literales e) y f).

- h) Domicilio para efectos de la notificación durante la ejecución del contrato.
- i) Autorización de notificación de la decisión de la Entidad sobre la solicitud de ampliación de plazo mediante medios electrónicos de comunicación ¹⁰. **(Anexo N°12)**
- j) Constancia de capacidad libre de contratación expedida por el RNP¹¹.
- k) Programa de Ejecución de Obra (CPM) el cual presenta la ruta crítica y el calendario de avance de obra valorizado.
- l) Calendario de adquisición de materiales e insumos necesarios para la ejecución de obra, en concordancia con el calendario de avance de obra valorizado. Este calendario se actualiza con cada ampliación de plazo otorgada, en concordancia con el calendario de avance de obra valorizado vigente.
- m) Calendario de utilización de equipo, en caso la naturaleza de la contratación lo requiera.
- n) Memoria en la que se señalen las consideraciones que se han tomado en cuenta para la elaboración de los documentos indicados en los literales k), l) y m).
- o) Análisis de precios unitarios de las partidas y detalle de los gastos generales fijos y variables de la oferta, en caso de obras sujetas a precios unitarios¹².
- p) Desagregado por partidas que dio origen a la oferta, en caso de obras a suma alzada.
- q) Copia de documentos que sustenten la propiedad, la posesión, el compromiso de compra venta o alquiler u otro documento que acredite la disponibilidad del requisito de calificación equipamiento estratégico. En el caso que el postor ganador sea un consorcio los documentos de acreditación de este requisito pueden estar a nombre del consorcio o de uno de sus integrantes.
- r) Copia de los diplomas que acrediten la formación académica requerida del plantel profesional clave, en caso que el grado o título profesional requerido no se encuentre publicado en el Registro Nacional de Grados Académicos y Títulos Profesionales a cargo de la de la Superintendencia Nacional de Educación Superior Universitaria – SUNEDU¹³.
- s) Copia de (i) contratos y su respectiva conformidad o (ii) constancias o (iii) certificados o (iv) cualquier otra documentación que, de manera fehaciente demuestre la experiencia del personal que conforma el plantel profesional clave.

⁸ Cuando la Entidad no haya incorporado en las bases la obligación de constituir un fideicomiso para la administración de los adelantos destinados a la ejecución de obra, el postor adjudicado puede presentar la solicitud para la constitución del fideicomiso.

⁹ Para mayor información de las Entidades usuarias y del Catálogo de Servicios de la Plataforma de Interoperabilidad del Estado – PIDE ingresar al siguiente enlace <https://www.gobiernodigital.gob.pe/interoperabilidad/>

¹⁰ En tanto se implemente la funcionalidad en el SEACE, de conformidad con la Primera Disposición Complementaria Transitoria del Decreto Supremo N° 234-2022-EF.

¹¹ Este requisito no aplica para procedimientos de contratación directa por la causal de carácter de secreto, secreto militar o por razones de orden interno.

¹² La Entidad puede requerir este documento en caso de obras a suma alzada.

¹³ <https://enlinea.sunedu.gob.pe/>

Importante

- *La Entidad debe aceptar las diferentes denominaciones utilizadas para acreditar la carrera profesional requerida, aun cuando no coincida literalmente con aquella prevista en los requisitos de calificación (por ejemplo Ingeniería Ambiental, Ingeniería en Gestión Ambiental, Ingeniería y Gestión Ambiental u otras denominaciones).*
- *Los documentos que acreditan la experiencia del personal deben incluir como mínimo los nombres y apellidos del profesional, el cargo desempeñado, el plazo de la prestación indicando el día, mes y año de inicio y culminación, el nombre de la Entidad u organización que emite el documento, la fecha de emisión y nombres y apellidos de quien suscribe el documento.*

En caso estos documentos establezcan el plazo de la experiencia adquirida por el profesional en meses sin especificar los días la Entidad debe considerar el mes completo.

De presentarse experiencia ejecutada paralelamente (traslape), para el cómputo del tiempo de dicha experiencia sólo se considerará una vez el periodo traslapado. No obstante, de presentarse periodos traslapados en el residente de obra, no se considera ninguna de las experiencias acreditadas, salvo la ejecución de obras por paquete.

Se considerará aquella experiencia que no tenga una antigüedad mayor a veinticinco (25) años anteriores a la fecha de la presentación de ofertas.

Asimismo, la Entidad debe valorar de manera integral los documentos presentados para acreditar dicha experiencia. En tal sentido, aun cuando en los documentos presentados la denominación del cargo o puesto no coincida literalmente con aquella prevista en los requisitos de calificación, se deberá validar la experiencia si las actividades que realizó el profesional corresponden con la función propia del cargo o puesto requerido.

- *Cuando el postor ganador de la buena pro presenta como plantel profesional clave a profesionales que se encuentren prestando servicios como residente o supervisor en obras contratadas por la Entidad que no cuentan con recepción, procede otorgar plazo adicional para subsanar, conforme lo previsto en el literal a) del artículo 141 del Reglamento.*
- *En caso que el postor ganador de la buena pro sea un consorcio, las garantías que presente este para el perfeccionamiento del contrato, así como durante la ejecución contractual, de ser el caso, además de cumplir con las condiciones establecidas en el artículo 33 de la Ley y en el artículo 148 del Reglamento, deben consignar expresamente el nombre completo o la denominación o razón social de los integrantes del consorcio, en calidad de garantizados, de lo contrario no podrán ser aceptadas por las Entidades. No se cumple el requisito antes indicado si se consigna únicamente la denominación del consorcio, conforme lo dispuesto en la Directiva "Participación de Proveedores en Consorcio en las Contrataciones del Estado".*
- *En los contratos de ejecución de obras que celebren las Entidades con las micro y pequeñas empresas, estas últimas pueden otorgar como garantía de fiel cumplimiento el diez por ciento (10%) del monto del contrato, porcentaje que es retenido por la Entidad durante la primera mitad del número total de pagos a realizarse, de forma prorrateada en cada pago, con cargo a ser devuelto a la finalización del mismo, conforme lo establece el numeral 149.4 del artículo 149 del Reglamento y numeral 151.3 del artículo 151 del Reglamento, siempre que:*
 - a) *El procedimiento de selección original del cual derive el contrato a suscribirse sea una Adjudicación Simplificada.*
 - b) *El plazo de ejecución de la obra sea igual o mayor a sesenta (60) días calendario; y,*
 - c) *El pago a favor del contratista considere, al menos, dos (2) valorizaciones periódicas, en función del avance de obra.*

Para dicho efecto los postores deben encontrarse registrados en el REMYPE, consignando en la Declaración Jurada de Datos del Postor (Anexo N° 1) o en la solicitud de retención de la garantía durante el perfeccionamiento del contrato, que tienen la condición de MYPE, lo cual será verificado por la Entidad en el link <http://www2.trabajo.gob.pe/servicios-en-linea-2-2> opción consulta de empresas acreditadas en el REMYPE.

Importante

- *Corresponde a la Entidad verificar que las garantías presentadas por el postor ganador de la buena pro cumplan con los requisitos y condiciones necesarios para su aceptación y eventual ejecución; sin perjuicio de la determinación de las responsabilidades funcionales que correspondan.*
- *De conformidad con el Reglamento Consular del Perú aprobado mediante Decreto Supremo N° 076-2005-RE para que los documentos públicos y privados extendidos en el exterior tengan validez en el Perú, deben estar legalizados por los funcionarios consulares peruanos y refrendados por el Ministerio de Relaciones Exteriores del Perú, salvo que se trate de documentos públicos emitidos en países que formen parte del Convenio de la Apostilla, en cuyo caso bastará con que estos cuenten con la Apostilla de la Haya¹⁴.*
- *La Entidad no puede exigir documentación o información adicional a la consignada en el presente numeral para el perfeccionamiento del contrato.*

2.4. PERFECCIONAMIENTO DEL CONTRATO

El contrato se perfecciona con la suscripción del documento que lo contiene. Para dicho efecto el postor ganador de la buena pro, dentro del plazo previsto en el artículo 141 del Reglamento, debe presentar la documentación requerida en MESA DE PARTES DE LA MUNICIPALIDAD DISTRITAL DE MAJES CON DIRECCIÓN AV. MUNICIPAL MZ. 3EF LOTE F-VILLA EL PEDREGAL – MAJES - CAYLLOMA.

Importante

En el caso de contratación de obras por paquete, se debe suscribir un contrato por cada obra incluida en el paquete.

2.5. ADELANTOS¹⁵

2.5.1. ADELANTO DIRECTO

La Entidad otorgará UN (01) adelanto directo por el 10% del monto del contrato original.

El contratista debe solicitar formalmente el **ADELANTO DIRECTO** dentro de los ocho (8) días siguientes a la suscripción del contrato, adjuntando a su solicitud la garantía por adelantos¹⁶ mediante carta fianza o póliza de caución y el comprobante de pago correspondiente. La Entidad debe entregar el monto solicitado dentro de los siete (7) días contados a partir del día siguiente de recibida la solicitud del contratista.

Vencido el plazo para solicitar el adelanto no procede la solicitud.

2.5.2. ADELANTO PARA MATERIALES E INSUMOS

La Entidad otorgará adelantos para materiales e insumos por el 20%¹⁷ del monto del contrato original, conforme al calendario de adquisición de materiales e insumos presentado por el contratista.

¹⁴ Según lo previsto en la Opinión N° 009-2016/DTN.

¹⁵ Si la Entidad ha previsto la entrega de adelantos, debe prever el procedimiento para su entrega, conforme a lo previsto en los artículos 181 y 182 del Reglamento.

¹⁶ De conformidad con el artículo 153 del Reglamento, esta garantía debe ser emitida por idéntico monto y un plazo mínimo de vigencia de tres (3) meses, renovable por un plazo idéntico hasta la amortización total del adelanto otorgado. Cuando el plazo de ejecución contractual sea menor a tres (3) meses, las garantías pueden ser emitidas con una vigencia menor, siempre que cubra la fecha prevista para la amortización total del adelanto otorgado.

¹⁷ De conformidad con el numeral 180.2 del artículo 180 del Reglamento, los adelantos para materiales e insumos, no pueden superar el veinte por ciento (20%) del monto del contrato original, y en el caso de contratos bajo la modalidad de llave en mano, en los que se haya previsto el adelanto para equipamiento y mobiliario, no pueden superar en conjunto dicho porcentaje.

La entrega de los adelantos se realizará en un plazo de quince (15) días calendario previos a la fecha prevista en el calendario de adquisición de materiales e insumos para cada adquisición, con la finalidad que **EL CONTRATISTA** pueda disponer de los materiales e insumos en la oportunidad prevista en el calendario de avance de obra valorizado. Para tal efecto, **EL CONTRATISTA** debe solicitar la entrega del adelanto en un plazo de cinco (05) días calendario anteriores al inicio del plazo antes mencionado, adjuntando a su solicitud la garantía por adelantos¹⁸ mediante carta fianza o póliza de caución y el comprobante de pago respectivo”.

2.6. VALORIZACIONES

El periodo de valorización será **MENSUAL**.

Importante

- Cuando el periodo de valorización establecido por la Entidad sea el mensual, el plazo del pago de la valorización se regirá por lo dispuesto en el numeral 194.7 del artículo 194 del Reglamento. En cambio, si la Entidad prevé un periodo de valorización distinto al mensual, se debe establecer los plazos y procedimiento aplicables para la valorización, teniendo en consideración lo dispuesto en el numeral 194.6 del referido artículo, así como el plazo para el pago de las valorizaciones.
- Las valorizaciones de obra se presentan a través del módulo de ejecución contractual del SEACE. Dicha obligación aplica a los contratos de obra que deriven de procedimientos de selección para la ejecución de obras, convocados a partir de la entrada en vigencia de la Directiva N° 001-2022-OSCE/CD “Gestión de las valorizaciones de obra a través del SEACE”¹⁹. Mediante comunicado el OSCE publica y difunde la relación de Entidades obligadas a usar la sección de valorizaciones electrónicas como medio para la gestión de las valorizaciones de obra. El primer listado de entidades obligadas se encuentra publicado en el siguiente enlace:

<https://www.gob.pe/institucion/osce/noticias/575017-comunicado-n-001-2022-osce>.

2.7. PLAZO PARA EL PAGO DEL SALDO DE LA LIQUIDACIÓN DEL CONTRATO DE OBRA

La Entidad o el contratista, según corresponda, deben efectuar el pago del monto correspondiente al saldo de la liquidación del contrato de obra, en el plazo de **QUINCE (15) DÍAS CALENDARIO**, computados desde el día siguiente del consentimiento de la liquidación. Para tal efecto, la parte que solicita el pago debe presentar el comprobante de pago respectivo.

¹⁸ De conformidad con el artículo 153 del Reglamento, esta garantía debe ser emitida por idéntico monto y un plazo mínimo de vigencia de tres (3) meses, renovable por un plazo idéntico hasta la amortización total del adelanto otorgado. Cuando el plazo de ejecución contractual sea menor a tres (3) meses, las garantías pueden ser emitidas con una vigencia menor, siempre que cubra la fecha prevista para la amortización total del adelanto otorgado.

¹⁹ Aprobada mediante Resolución N° 002-2022-OSCE-PRE y modificada mediante Resolución N° 042-2022-OSCE/PRE, publicadas en el Diario Oficial El Peruano el 10 de enero de 2022 y 5 de marzo de 2022, respectivamente.

CAPÍTULO III REQUERIMIENTO

Importante

Es responsabilidad de la Entidad cautelar la adecuada formulación del expediente técnico, debiendo asegurar la calidad técnica y reducir la necesidad de su reformulación por errores o deficiencias técnicas que repercutan en el proceso de contratación y en la ejecución de la obra.

3.1. EXPEDIENTE TÉCNICO E INFORMACIÓN COMPLEMENTARIA DEL EXPEDIENTE TÉCNICO

MUNICIPALIDAD DISTRITAL DE MAJES
MEJORAMIENTO DEL SERVICIO DE EDUCACION PRIMARIA EN LA I.E. LAS GARDENIAS, DISTRITO DE MAJES, PROVINCIA CAYLLOMA, DEPARTAMENTO AREQUIPA CIU: 2536341

TÉRMINOS DE REFERENCIA

INFORMACIÓN COMPLEMENTARIA DEL EXPEDIENTE TÉCNICO

El proyecto "MEJORAMIENTO DEL SERVICIO DE EDUCACION PRIMARIA EN LA I.E. LAS GARDENIAS, DISTRITO DE MAJES, PROVINCIA CAYLLOMA, DEPARTAMENTO AREQUIPA CIU: 2536341", permitirá otorgar soluciones a las necesidades de la Institución educativa y con ello eleve la calidad de vida de la comunidad que la albergará.

El proyecto se desarrollará sobre la base del Expediente Técnico aprobado por la ENTIDAD. Nombre de la obra : "MEJORAMIENTO DEL SERVICIO DE EDUCACION PRIMARIA EN LAS I.E. LAS GARDENIAS, DISTRITO DE MAJES, PROVINCIA DE CAYLLOMA, DEPARTAMENTO DE AREQUIPA"

Ubicación : **EL LUGAR DE EJECUCIÓN DE LA OBRA ES EL SIGUIENTE**

Departamento	:	Arequipa.
Provincia	:	Caylloma
Distrito	:	Majes
UGEL	:	La Joya
Código modular de la I.E.	:	1726975
Código del local	:	758993
Código del Proyecto	:	2536341

Nombre del PIP : "MEJORAMIENTO DEL SERVICIO DE EDUCACION PRIMARIA EN LAS I.E. LAS GARDENIAS, DISTRITO DE MAJES, PROVINCIA DE CAYLLOMA, DEPARTAMENTO DE AREQUIPA"

CUI : 2536341,
Nivel de los estudios de pre inversión : VIABLE

Fecha de Informe de Verificación de la viabilidad : 01/12/2021

Expediente Técnico aprobado mediante : Resolución de la Gerencia Municipal N° 447-2023-GM/MDM



- DENOMINACIÓN DE LA CONTRATACIÓN**
" MEJORAMIENTO DEL SERVICIO DE EDUCACION PRIMARIA EN LAS I.E. LAS GARDENIAS, DISTRITO DE MAJES, PROVINCIA DE CAYLLOMA, DEPARTAMENTO DE AREQUIPA", CUI N° 2536341
- ANTECEDENTES Y DIAGNOSTICO DEL PROYECTO**
ANTECEDENTES
La Institución Educativa Las Gardenias del distrito de Majes, comenzando su labor ante la demanda de alumnos, acorde a las necesidades de la Comunidad Educativa, para poder brindarles una mejor educación y seguridad. Actualmente del diagnóstico realizado en la zona de intervención, se concluye que la principal causa del problema es que no se cuenta con una infraestructura, mobiliario, equipamiento ni capacitación adecuada, lo que genera que el servicio que actualmente se brinda a la población escolar es inadecuada.
El proyecto se enmarca dentro de los lineamientos de la Ley Orgánica de Municipalidades N° 27972, Artículo 82: Educación, Cultura, Deportes y recreación. Las municipalidades, en materia de educación, cultura, deportes y recreación, tienen como competencias y funciones específicas compartidas con el Gobierno Nacional y Regional las siguientes:
- Promover el desarrollo humano sostenible en el nivel local, propiciando el desarrollo de comunidades educadoras.
- Construir, equipar y mantener la infraestructura de los locales educativos de su jurisdicción de acuerdo al Plan de Desarrollo Regional Concertado y al presupuesto que se le asigne.



MUNICIPALIDAD DISTRITAL DE MAJES
MEJORAMIENTO DEL SERVICIO DE EDUCACION PRIMARIA EN LA I.E. LAS GARDENIAS, DISTRITO
DE MAJES, PROVINCIA CAYLLOMA, DEPARTAMENTO AREQUIPA CIU: 2536341

- Fortalecer el espíritu solidario y el trabajo colectivo, orientado hacia el desarrollo de la convivencia social, armoniosa y productiva.

Así también, este proyecto se enmarca dentro de las funciones de los gobiernos regionales, Según la LEY ORGÁNICA DE GOBIERNOS REGIONALES N° 27867 Y SU MODIFICATORIA N°27902, comprendiendo dentro del Artículo 10°.- Competencias exclusivas y compartidas establecidas en la Constitución y la Ley de Bases de la Descentralización. Los gobiernos regionales ejercen las competencias exclusivas y compartidas que les asigna la Constitución, la Ley de Bases de la Descentralización y la presente Ley, así como las competencias delegadas que acuerden entre ambos niveles de gobierno.

Competencias Compartidas

Son Competencias Compartidas, de acuerdo al artículo 36° de la Ley Orgánica de Bases de la Descentralización N° 27783, las siguientes:

- Educación. Gestión de los servicios educativos de nivel inicial, primarios, secundarios y superior no universitaria, con criterios de interculturalidad orientados a potenciar la formación para el desarrollo.
- Artículo 47°.- Funciones en materia de educación, cultura, ciencia, tecnología, deporte y recreación.
- Formular, aprobar, ejecutar, evaluar y administrar las políticas regionales de educación, cultura, ciencia y tecnología, deporte y recreación de la región.
- Diseñar, ejecutar y evaluar el proyecto educativo regional, los programas de desarrollo de la cultura, ciencia y tecnología y el programa de desarrollo del deporte y recreación de la región, en concordancia con la política educativa nacional.
- Promover, regular, incentivar y supervisar los servicios referidos a la educación inicial, primaria, secundaria y superior no universitaria, en coordinación con el Gobierno Local y en armonía con la política y normas del sector correspondiente y las necesidades de cobertura y niveles de enseñanza de la población.
- Diseñar e implementar las políticas de infraestructura y equipamiento, en coordinación con los Gobiernos Locales.
- Fomentar y participar en el diseño, ejecución y evaluación de proyectos de investigación, experimentación e innovación educativa que aporten al desarrollo regional y al mejoramiento de la calidad de servicio educativo.

Es así que la municipalidad distrital de Majes está elaborando el expediente técnico de la La Institución Educativa Las Gardenias del distrito de Majes, el cual se encuentra ubicado en:

Departamento	:	Arequipa.
Provincia	:	Caylloma
Distrito	:	Majes
UGEL	:	La Joya
Código modular de la I.E.	:	1726975
Código del local	:	758993
Código del Proyecto	:	2536341



DIAGNÓSTICO

Se incluye información secundaria como sustento del análisis, interpretación y medición de la situación actual negativa que se busca intervenir con el proyecto, los factores que influyen en su evolución y las tendencias a futuro si no se ejecuta el proyecto.

El Perú está rumbo al bicentenario y aunque ha dado pasos gigantes en ciertos aspectos, la educación aún es un tema pendiente. Según el Informe global de competitividad 2017-2018 del Foro Económico Mundial, Perú ocupa el puesto 127 en calidad del sistema educativo, de 137 países estudiados. Siendo la base para el desarrollo del país, existen muchos retos urgentes que aún están pendientes para mejorar la educación y poder consolidarnos como un país estable económica y socialmente.

De acuerdo con datos del Ministerio de Educación (MINEDU), la tasa de analfabetismo en el Perú es de 5.9%, siendo más de 1 millón 300 mil las personas que no saben leer ni escribir. Reducir esta brecha es uno de los temas pendientes desde hace muchos años. Las personas analfabetas tienen probabilidades muy reducidas de tener un trabajo formal y son más propensas a que sus familiares presenten las mismas dificultades. Las regiones con mayores niveles de analfabetismo en el país son: Apurímac, Huancavelica, Huánuco y Ayacucho con tasas que varían entre 12% y 15%, superando el promedio



MUNICIPALIDAD DISTRITAL DE MAJES
MEJORAMIENTO DEL SERVICIO DE EDUCACION PRIMARIA EN LA I.E. LAS GARDENIAS, DISTRITO
DE MAJES, PROVINCIA CAYLLOMA, DEPARTAMENTO AREQUIPA CIU: 2536341

nacional. Según datos del Banco Interamericano de Desarrollo (BID), Perú es el país que menos invierte en educación en Sudamérica.

El artículo 127 del Reglamento de la Ley General de Educación, aprobado por Decreto Supremo N° 011 – 2012 - ED, señala que la institución educativa es una comunidad de aprendizaje y enseñanza que presta el servicio educativo en determinado nivel, modalidad o la forma educativa en el logro de aprendizajes; Que, de conformidad con los artículos 131 y 132 del referido Reglamento, la creación de una institución educativa pública o privada es autorizada por la Dirección Regional de Educación o la que haga sus veces y se realiza en atención a las necesidades y demandas educativas de la población de un determinado ámbito geográfico, garantizando el acceso a los recursos, infraestructura y el equipamiento educativos, necesarios para asegurar la prestación del servicio; y la ampliación, conversión, fusión y clausura de una institución educativa es autorizada por la Unidad de Gestión Educativa Local. En ese sentido el distrito de Majes en los últimos años se ha visto influenciado por el crecimiento urbano y rural, y presenta un problema por la falta de instituciones educativas de Educación Básica Regular (EBR) en las zonas aledañas al área central, que ha ocasionado un aumento vertiginoso de la demanda de matrícula en sus diferentes niveles y modalidades. Debido a estos cambios se han generado en la población de Ciudad Majes, y zonas colindantes, nuevas necesidades del servicio educativo, hecho que necesariamente son responsabilidad de los gobiernos local, regional y nacional; es decir, que se demanda la creación de un servicio educativo que pueda cubrir dicha necesidad.

Dicho servicio educativo deberá responder a los siguientes aspectos a considerar:

La calidad, que asegure la eficiencia en los procesos y eficacia en los logros y las mejores condiciones de una educación para la identidad, la ciudadanía, el trabajo; en un marco de formación permanente.

La equidad, que posibilite una buena educación para todos los majesinos sin exclusión de ningún tipo y que dé prioridad a los que menos oportunidades tienen

La ética, son declaraciones propias del ser humano, que apoyan su necesidad de desarrollo y felicidad, los principios son universales y se los puede apreciar en la mayoría de las doctrinas y religiones a lo largo de la historia de la humanidad.

La interculturalidad, que contribuya al reconocimiento y valoración de nuestra diversidad cultural, étnica y lingüística; al diálogo e intercambio entre las distintas culturas y al establecimiento de relaciones armoniosas.

La democracia, que permita educar en y para la tolerancia, el respeto a los derechos humanos, el ejercicio de la identidad y la conciencia ciudadana, así como la participación.

La inclusión, que incorpore a las personas con discapacidad, grupos sociales excluidos, marginados y vulnerables.

La conciencia ambiental, que motive el respeto, cuidado y conservación del entorno natural como garantía para el futuro de la vida.

La creatividad y la innovación, que promuevan la producción de nuevos conocimientos en todos los campos del saber, el arte y la cultura.

La igualdad de género, Es el derecho a la igualdad y a la no discriminación, se encuentra en la base del sistema internacional de protección de los derechos humanos. Se trata de un principio consagrado en distintos instrumentos internacionales.

El Desarrollo sostenible, Se orientará a la búsqueda de equilibrio entre las actividades económicas, sociales y medioambientales. En ese contexto se avizoran nuevos retos que plantea una educación de calidad.

El distrito de Majes es una localidad en pleno crecimiento poblacional y por ende urbano, es así que parte de su territorio ha sido dividido en módulos y estos en sectores, los cuales cuentan con una distribución urbanística que respeta los aportes mínimos exigidos en el Plan de Desarrollo Urbano en beneficio de los pobladores.





MUNICIPALIDAD DISTRITAL DE MAJES
 MEJORAMIENTO DEL SERVICIO DE EDUCACION PRIMARIA EN LA I.E. LAS GARDENIAS, DISTRITO
 DE MAJES, PROVINCIA CAYLLOMA, DEPARTAMENTO AREQUIPA CIU: 2636341

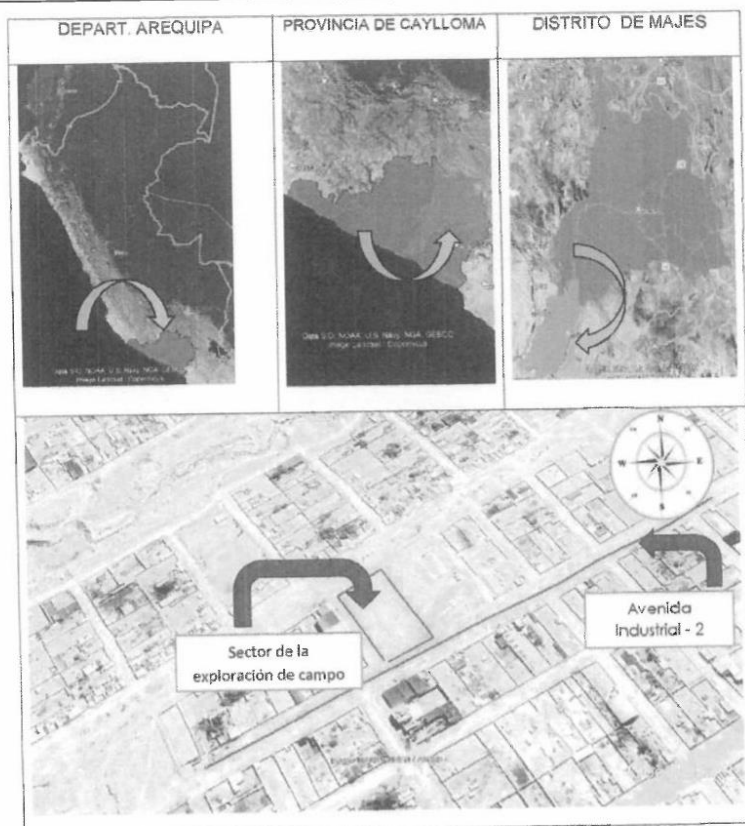

IE LAS GARDENIAS





MUNICIPALIDAD DISTRITAL DE MAJES
MEJORAMIENTO DEL SERVICIO DE EDUCACION PRIMARIA EN LA I.E. LAS GARDENIAS, DISTRITO
DE MAJES, PROVINCIA CAYLLOMA, DEPARTAMENTO AREQUIPA CIU: 2536341

Este es el panorama general que presenta la zona del lugar de intervención y es predominante en las Asoc. Las Gardenias, ASMENDIMA y El Pionero. Actualmente la población de la Asoc. Las Gardenias recién se han instalado, por lo que sus dirigentes vienen solicitando el servicio de alumbrado público, servicio de redes de agua y desagüe y principalmente la Institución Educativa Primaria Las Gardenias, y es que actualmente la I.E. viene funcionando en aulas prefabricadas como se aprecia en las imágenes. La Asoc.

AREA DESTINADA A LA IE LAS GARDENIAS



3. METAS DEL PROYECTO

El proyecto comprende la construcción de 3 bloques en dos niveles y 3 bloques en un nivel. El sistema estructural consta de placas y vigas de concreto armado y techos aligerados. La altura entre pisos es de 3,60m.

Se propone los siguientes ambientes:

1.1. BLOQUES

BLOQUE 1

- Bloque 1 – MODULO AULAS Y ESCALERAS.
6 aulas 60.25 m2/cu

BLOQUE 2

- 1ER NIVEL
01 SUM/comedor y deposito 185.58m2, siendo el SUM 156.35m2, deposito SUM 29.23m2, cocina 20.56m2, depósito de alimentos 13.60m2, deposito utensilios 13.65m2, cuarto de basura 3.11m2, depósito de combustible 4.10m2.
- 2DO NIVEL
01 aula de innovación pedagógica con 90.90m2, depósito de AIP 15.12m2, módulo de conectividad con 28.21m2, taller creativo con 91.83m2 y depósito de taller creativo 15.12m2

BLOQUE 3

- 1ER NIVEL
01 biblioteca y depósito de biblioteca con 91.12m2, Maestranza 38.89m2

BLOQUE 4 (BLOQUE ADMINISTRACION)

- 1ER NIVEL





MUNICIPALIDAD DISTRITAL DE MAJES
MEJORAMIENTO DEL SERVICIO DE EDUCACION PRIMARIA EN LA I.E. LAS GARDENIAS, DISTRITO
DE MAJES, PROVINCIA CAYLLOMA, DEPARTAMENTO AREQUIPA CIU: 2538341

01 sala de espera y secretaria con 30.05m², dirección con 15.24m², archivo con 14.97m², tóxico 14.38m²,
SS.HH. varones 7.03m², SS.HH. damas 6.98m²

• **2DO NIVEL**

01 sala de espera con 18.32m², depósito de material educativo con 10.81m², acompañamiento y consejería
15.24m², sala de profesores 30.28m², SS.HH. varones 6.87m² y SS.HH. damas 6.85m²

BLOQUE 5 (SERVICIOS)

• **1ER NIVEL**

SS.HH. varones con 25.56m², depósito de limpieza 2.06m², depósito 3.98, SS.HH. damas 22.75m², depósito de
material educativo 16.79m², depósito general 11.25m²

BLOQUE 6 (SERVICIOS)

• **1ER NIVEL**

01 escalera, SS.HH. varones con 25.60m², depósito de limpieza 2.07m², depósito 3.98, SS.HH. damas 22.81m²,
duchas varones 13.39m² y duchas damas con 13.40m².

OBRAS EXTERIORES

- 02 rampas de circulación pendiente =10% de 164.20m²
- 01 área de recreación y descanso 282.12 m²
- 02 losa deportiva multiuso (cobertura arco techo) de 1582.54 m²
- 02 graderías 165.98m²
- 03 caja de escaleras 43.53m²
- 03 depósito bajo escaleras 13.39m²
- 08 Estares con cobertura liviana 48.64 m²
- 01 patio de ingreso 130.44 m²
- 01 patio cisterna 24.21m²
- 01 extensión SUM 189.30m²
- 01 pasillos y Caminerías (Piso cemento frotachado y bruñado) 560.87 m²
- 01 caminería adoquín 166.31m²
- 01 área verde y jardín 1387.13 m²
- 02 portadas de ingreso principales peatonales de 17.20 ml
- 01 atrio de ingreso de 112.19 m²
- 01 cuarto de máquinas + tanque elevado de 11.90 m²
- 01 caseta de grupo electrógeno 5.38m²
- 01 rampa exterior 24.49m²
- 01 área de estacionamiento 141.46m²
- 01 cerco Perimétrico muro prefabricado tipo UNI =3.00 m de 171.98 ml.
- 01 cerco Perimétrico: Albañilería confinada con ladrillo h=3.00 m de 90.93 ml.



AREAS Y LINDEROS DEL PROYECTO

ACCESO	NOMBRE DE LA VÍA	AMPLITUD DE VIA	DIAGNÓSTICO	PROPUESTA
NORTE	Av. Sub Regional	12m	Vía sin pavimentar	Acceso principal al proyecto nivel Primaria
ESTE	terrenos de la Asociación de ASMIEMDIMA		Viviendas en proceso de consolidación	
OESTE	terrenos Asociación las Gardenias		Viviendas en proceso de consolidación	



SUR	terrenos de la Asociación de ASMIENDIMA	Viviendas en proceso de consolidación
-----	---	---------------------------------------



ESQUEMA: UBICACIÓN DE LA INSTITUCIÓN EDUCATIVA LAS GARDENIAS DEL DISTRITO DE MAJES

TERRENO

El terreno presenta una topografía relativamente llana, teniendo como en el lugar losa deportiva, y un cuarto construido con bloques de concreto prefabricado.



FOTOGRAFIA DEL TERRENO 1





MUNICIPALIDAD DISTRITAL DE MAJES
MEJORAMIENTO DEL SERVICIO DE EDUCACION PRIMARIA EN LA I.E. LAS GARDENIAS, DISTRITO
DE MAJES, PROVINCIA CAYLLOMA, DEPARTAMENTO AREQUIPA CIU: 2536341



FOTOGRAFIA DEL TERRENO 2

ESTADO DE LA SITUACION ACTUAL

INFRAESTRUCTURA ACTUAL

El colegio primario las Gardenias actualmente está funcionando aledaño al terreno, con condiciones desfavorables para los estudiantes, haciendo usos de aulas de material prefabricado.

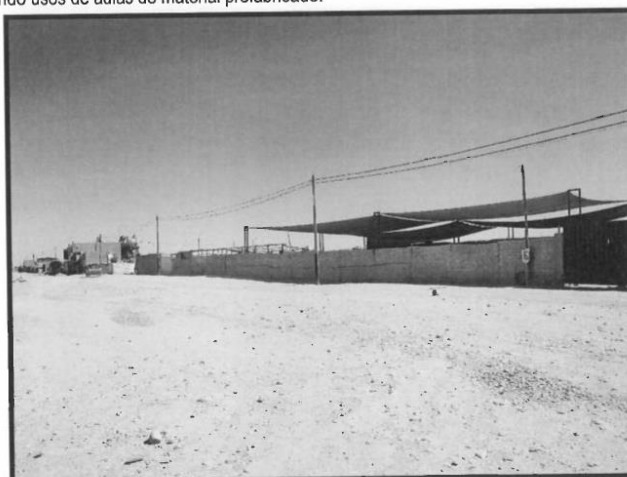

FOTOGRAFIA DEL ESTADO SITUACIONAL DE LA INSTITUCION EDUCATIVA

NORMATIVA

Para la elaboración del diseño arquitectónico se consideró parámetros establecidos en las siguientes normativas referidas en arquitectura y sus respectivas especialidades:

- Reglamento Nacional de Edificaciones A 010 - Condiciones Generales de Diseño
- Reglamento Nacional de Edificaciones A 0.40 - Educación.
- Reglamento Nacional de Edificaciones A 0.80 - Oficinas.



MUNICIPALIDAD DISTRITAL DE MAJES
MEJORAMIENTO DEL SERVICIO DE EDUCACION PRIMARIA EN LA I.E. LAS GARDENIAS, DISTRITO
DE MAJES, PROVINCIA CAYLLOMA, DEPARTAMENTO AREQUIPA CIU: 2536341

- Reglamento Nacional de Edificaciones A 120 - "Accesibilidad Universal en Edificaciones"
- Reglamento Nacional de Edificaciones S 0.10 - Instalaciones Sanitarias.
- RVM N°084-MINEDU-2019 "Norma Técnica de Criterios Generales de Diseño para Infraestructura Educativa".
- DS006-2014_EM.110 (Confort térmico y lumínico con eficiencia térmica).

METAS FISICAS - PROGRAMACION DE AMBIENTES

Se propone los siguientes ambientes:

BLOQUE 1

- Bloque 1 – MODULO AULAS Y ESCALERAS.
6 aulas 60.25 m²/cu

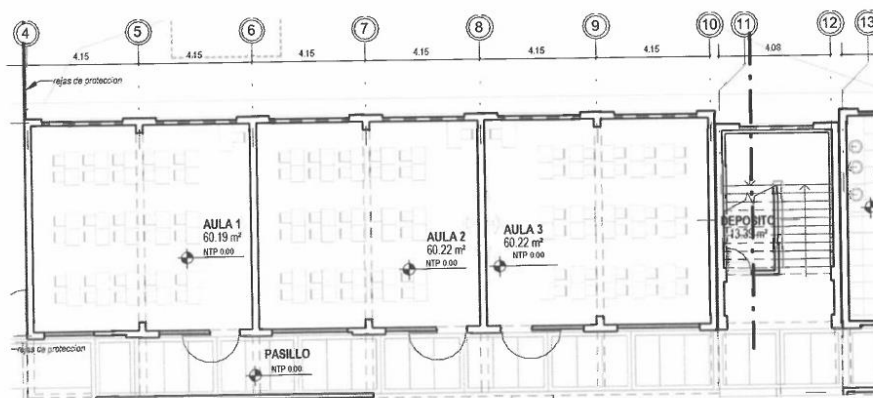

ESQUEMA: PLANIMETRÍA PRIMER NIVEL BLOQUE 1.

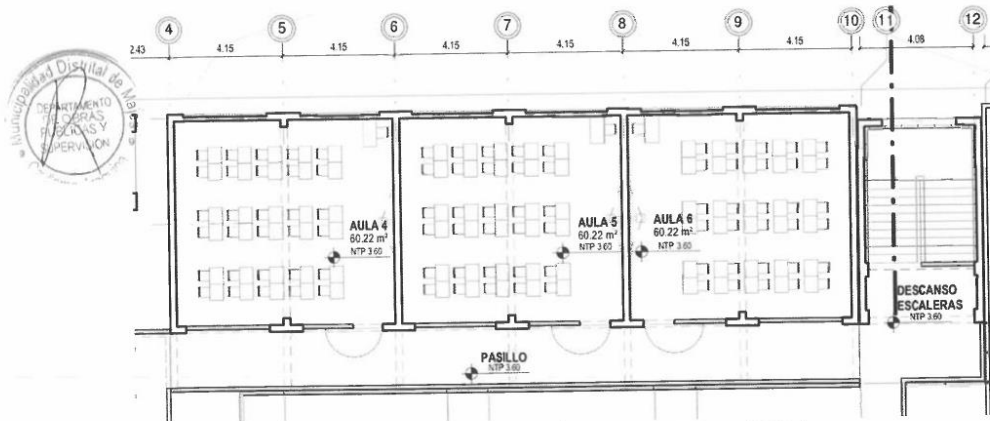

ESQUEMA: PLANIMETRÍA SEGUNDO NIVEL BLOQUE 1.

BLOQUE 2

- 1ER NIVEL



MUNICIPALIDAD DISTRITAL DE MAJES
 MEJORAMIENTO DEL SERVICIO DE EDUCACION PRIMARIA EN LA I.E. LAS GARDENIAS, DISTRITO
 DE MAJES, PROVINCIA CAYLLOMA, DEPARTAMENTO AREQUIPA CIU: 2536341

01 SUM/comedor y deposito 185.58m², siendo el SUM 156.35m², deposito SUM 29.23m², cocina 20.56m², depósito de alimentos 13.60m², deposito utensilios 13.65m², cuarto de basura 3.11m², depósito de combustible 4.10m².

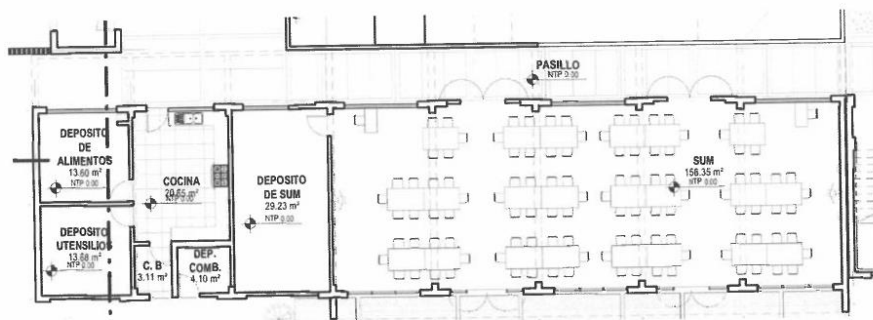

ESQUEMA: PLANIMETRÍA PRIMER NIVEL BLOQUE 2.

• 2DO NIVEL

01 aula de innovación pedagógica con 90.90m², depósito de AIP 15.12m², modulo de conectividad con 28.21m², taller creativo con 91.83m² y deposito de taller creativo 15.12m²

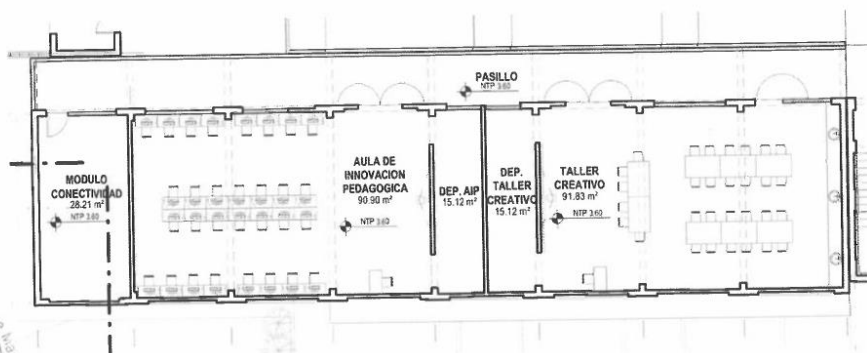

ESQUEMA: PLANIMETRÍA PRIMER NIVEL BLOQUE 2.



BLOQUE 3

• 1ER NIVEL

01 biblioteca y depósito de biblioteca con 91.12m², Maestranza 38.89m²



MUNICIPALIDAD DISTRITAL DE MAJES
MEJORAMIENTO DEL SERVICIO DE EDUCACION PRIMARIA EN LA I.E. LAS GARDENIAS, DISTRITO
DE MAJES, PROVINCIA CAYLLLOMA, DEPARTAMENTO AREQUIPA CIU: 2536341

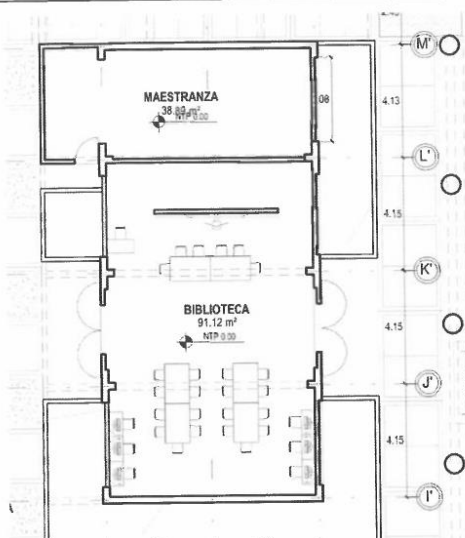

ESQUEMA: PLANIMETRÍA PRIMER NIVEL BLOQUE 3.

BLOQUE 4 (BLOQUE ADMINISTRACION)

• 1ER NIVEL

01 sala de espera y secretaria con 30.05m2, dirección con 15.24m2, archivo con 14.97m2, tópic 14.38m2, SS.HH. varones 7.03m2, SS.HH. damas 6.98m2

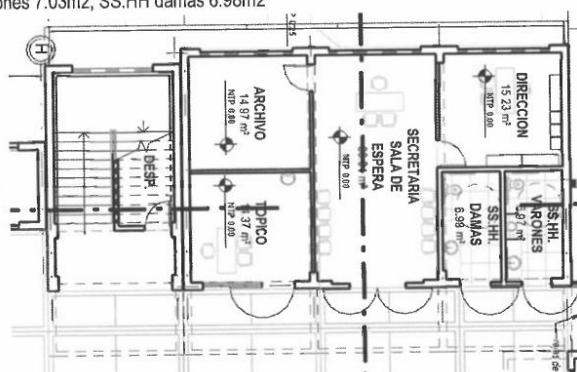

ESQUEMA: PLANIMETRÍA PRIMER NIVEL BLOQUE 4.

• 2DO NIVEL

01 sala de espera con 18.32m2, deposito de material educativo con 10.81m2, acompañamiento y consejería 15.24m2, sala de profesores 30.28m2, SS.HH. varones 6.87m2 y SS.HH. damas 6.85m2



MUNICIPALIDAD DISTRITAL DE MAJES
 MEJORAMIENTO DEL SERVICIO DE EDUCACION PRIMARIA EN LA I.E. LAS GARDENIAS, DISTRITO
 DE MAJES, PROVINCIA CAYLLOMA, DEPARTAMENTO AREQUIPA CIU: 2536341

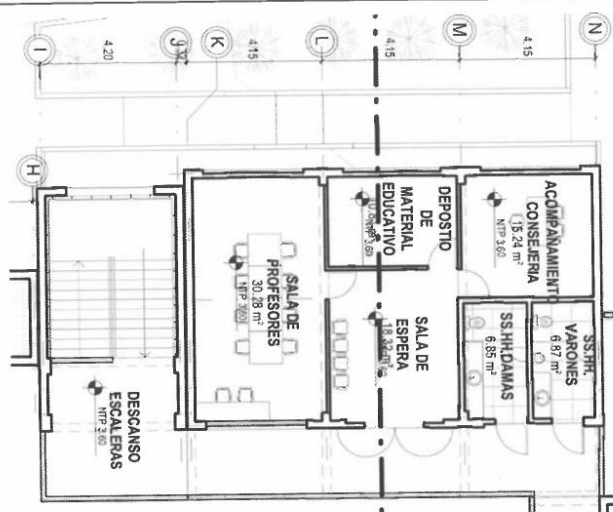

ESQUEMA: PLANIMETRÍA SEGUNDO NIVEL BLOQUE 4.

BLOQUE 5 (SERVICIOS)

• 1ER NIVEL

SS.HH. varones con 25.56m², deposito de limpieza 2.06m², deposito 3.98, SS.HH. damas 22.75m², depósito de material educativo 16.79m², deposito general 11.25m²

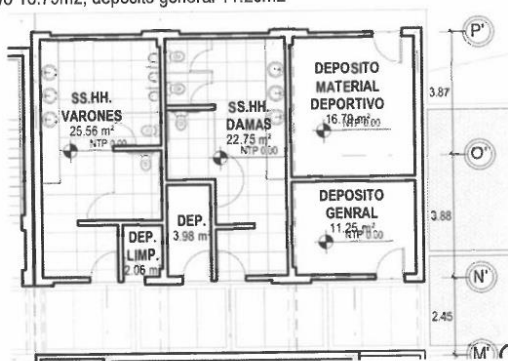

ESQUEMA: PLANIMETRÍA PRIMER NIVEL BLOQUE 5.

BLOQUE 6 (SERVICIOS)

• 1ER NIVEL

01 escalera, SS.HH. varones con 25.60m², depósito de limpieza 2.07m², deposito 3.98, SS.HH. damas 22.81m², duchas varones 13.39m² y duchas damas con 13.40m².

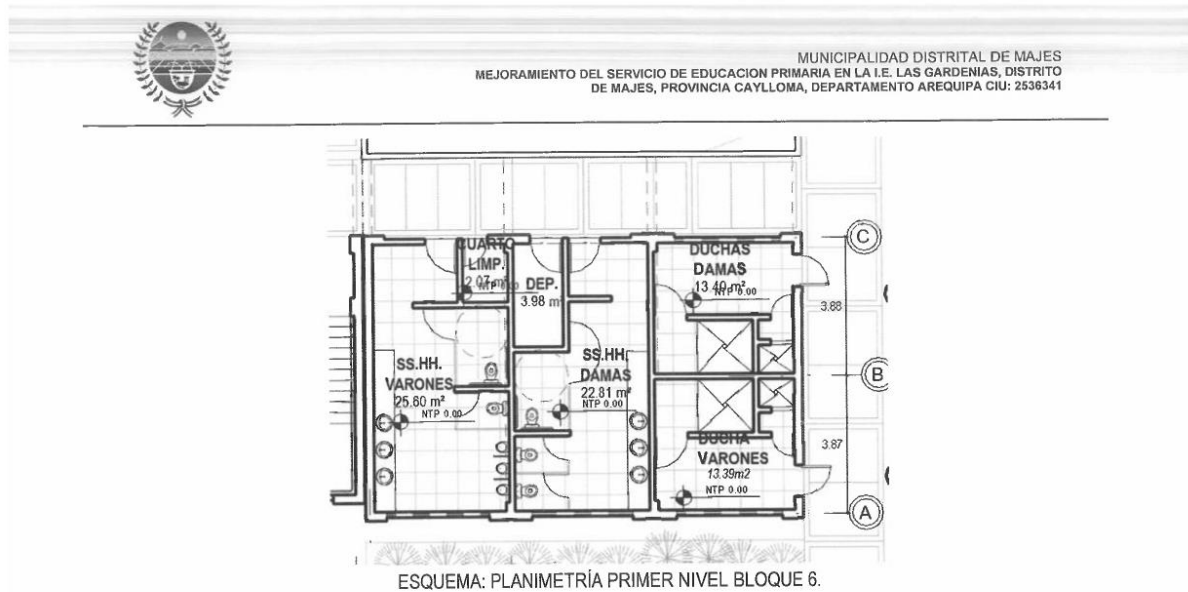

Obras exteriores

- 02 rampas de circulación pendiente =10% de 164.20m2
- 01 área de recreación y descanso 282.12 m2
- 02 losa deportiva multiuso (cobertura arco techo) de 1582.54 m2
- 02 graderías 165.98m2
- 03 caja de escaleras 43.53m2
- 03 deposito bajo escaleras 13.39m2
- 08 Estares con cobertura liviana 48.64 m2
- 01 patio de ingreso 130.44 m2
- 01 patio cisterna 24.21m2
- 01 extensión SUM 189.30m2
- 01 pasillos y Caminerías (Piso cemento frotachado y bruñado) 560.87 m2
- 01 caminería adoquín 166.31m2
- 01 área verde y jardín 1387.13 m2
- 02 portadas de ingreso principales peatonales de 17.20 ml
- 01 atrio de ingreso de 112.19 m2
- 01 cuarto de máquinas + tanque elevado de 11.90 m2
- 01 caseta de grupo electrógeno 5.38m2
- 01 rampa exterior 24.49m2
- 01 área de estacionamiento 141.46m2
- 01 cerco Perimétrico muro prefabricado tipo UNI =3.00 m de 171.98 ml.
- 01 cerco Perimétrico: Albañilería confinada con ladrillo h=3.00 m de 90.93 ml.





MUNICIPALIDAD DISTRITAL DE MAJES
MEJORAMIENTO DEL SERVICIO DE EDUCACION PRIMARIA EN LA I.E. LAS GARDENIAS, DISTRITO
DE MAJES, PROVINCIA CAYLLOMA, DEPARTAMENTO AREQUIPA CIU: 2536341

Planimetría - Primera Planta:

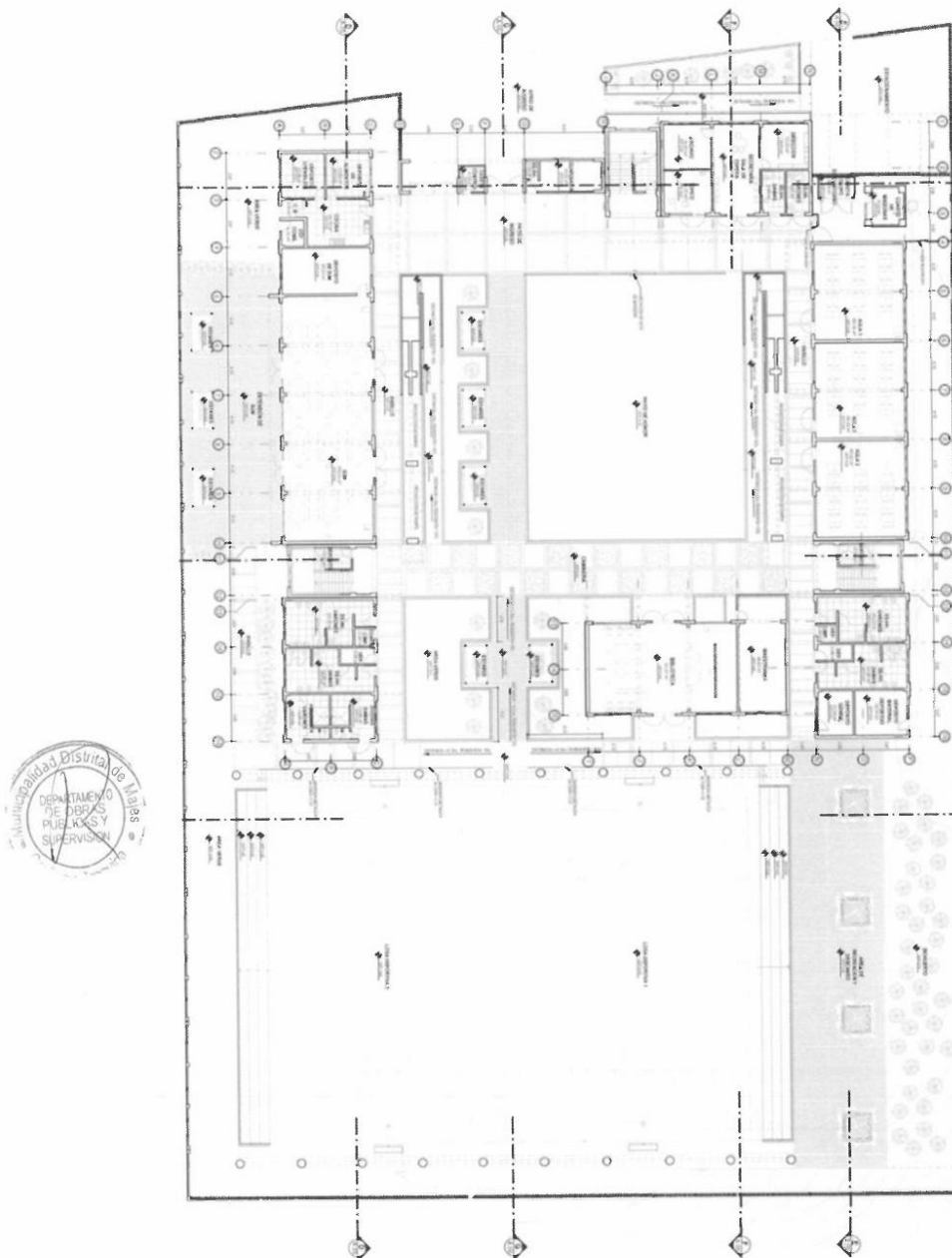

ESQUEMA: PLANIMETRÍA GENERAL – PRIMER NIVEL.



MUNICIPALIDAD DISTRITAL DE MAJES
MEJORAMIENTO DEL SERVICIO DE EDUCACION PRIMARIA EN LA I.E. LAS GARDENIAS, DISTRITO
DE MAJES, PROVINCIA CAYLLOMA, DEPARTAMENTO AREQUIPA CIU: 2536341

Planimetría - Segunda Planta:

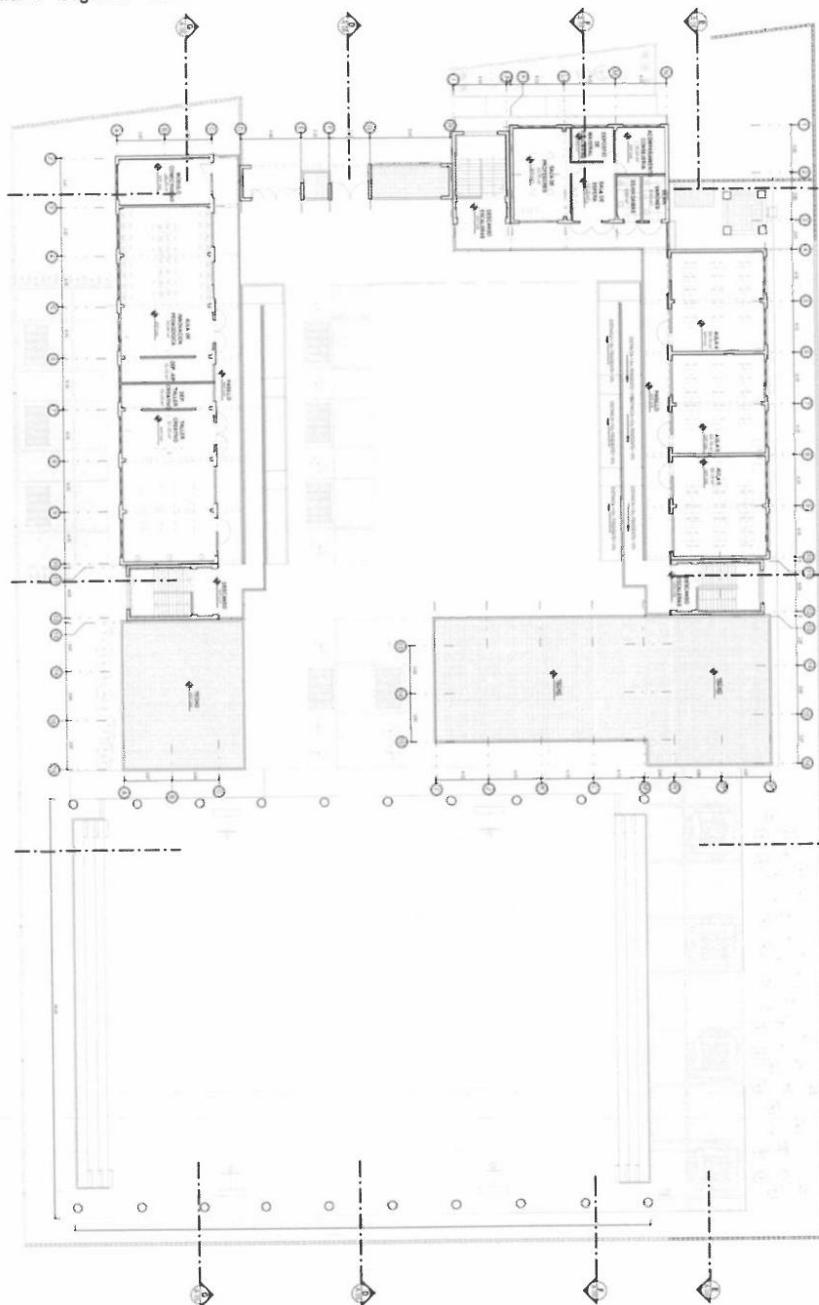

ESQUEMA 16: PLANIMETRÍA GENERAL – SEGUNDO NIVEL.



MUNICIPALIDAD DISTRITAL DE MAJES
MEJORAMIENTO DEL SERVICIO DE EDUCACION PRIMARIA EN LA I.E. LAS GARDENIAS, DISTRITO
DE MAJES, PROVINCIA CAYLLOMA, DEPARTAMENTO AREQUIPA CIU: 2536341

Planimetría - planta de techos:

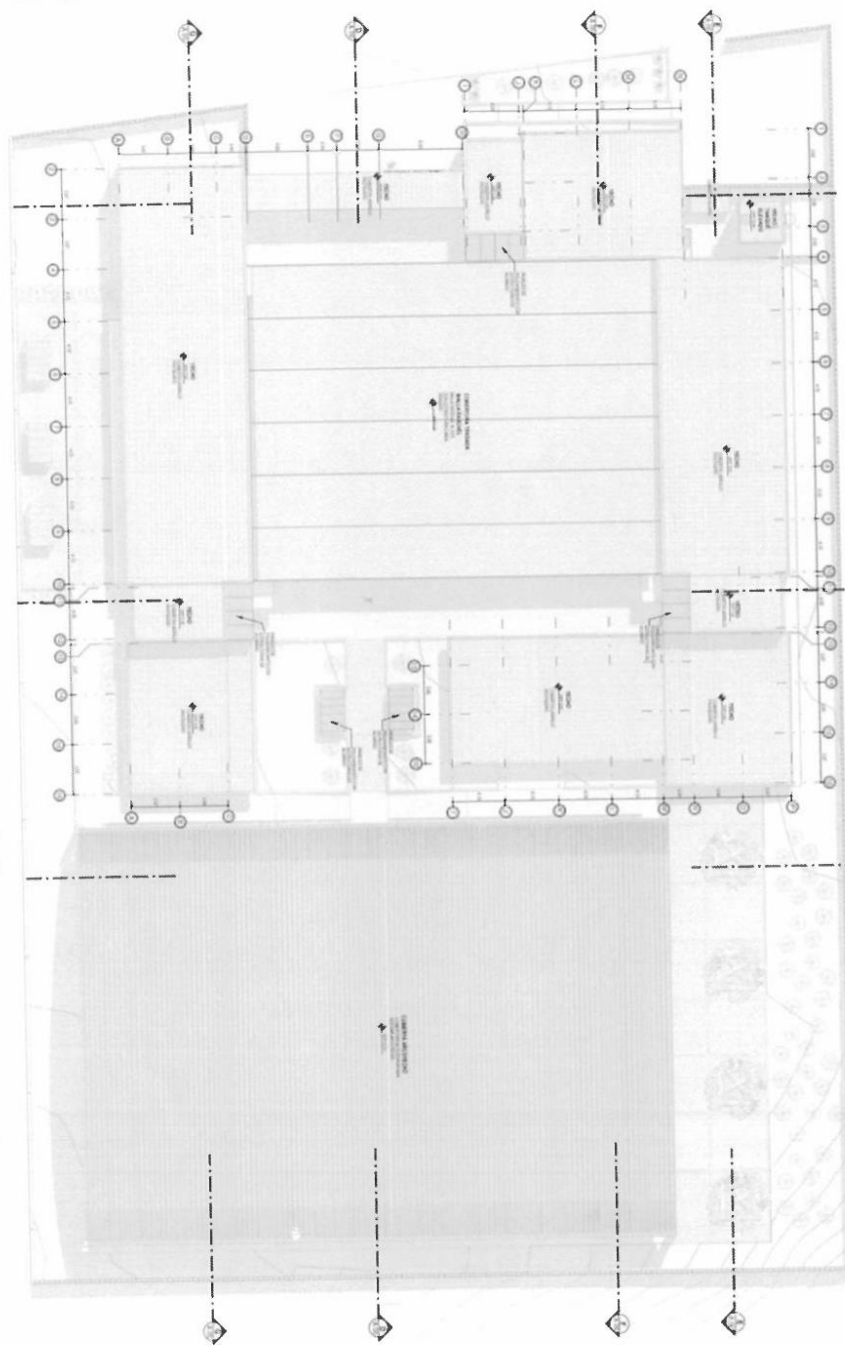

ESQUEMA: PLANIMETRÍA GENERAL - TECHOS.



MUNICIPALIDAD DISTRITAL DE MAJES
MEJORAMIENTO DEL SERVICIO DE EDUCACION PRIMARIA EN LA I.E. LAS GARDENIAS, DISTRITO
DE MAJES, PROVINCIA CAYLLOMA, DEPARTAMENTO AREQUIPA CIU: 2536341

DESCRIPCION GENERAL DEL PROYECTO

La actual infraestructura que se utilizó para proveer el servicio educativo del nivel primario no cumple con los requerimientos técnicos para infraestructuras educativas emitidas por el Ministerio de Educación, los estudiantes se ven afectados pues se hizo uso de aulas prefabricadas, aulas que no cumplen con el índice de espacios requeridos. Esta situación aumenta el riesgo en la seguridad física de la población escolar, docentes, desmotivación de la población escolar y mayores niveles de deserción.

Con la ejecución del proyecto, se logrará atender adecuadamente a la población afectada con el inadecuado servicio educativo que actualmente se brinda, ya que se contará con adecuada infraestructura, mobiliario, equipamiento y capacitación para un adecuado desarrollo de las labores escolares en el nivel primario.

En el marco conceptual del proyecto se basa en los criterios asumidos según Resolución Suprema N° 001-2001-ED, específicamente en proyectos es alcanzar los siguientes Objetivos:

- Estudiantes e instituciones que logran aprendizajes pertinentes y de calidad
- Maestros bien preparados que ejercen profesionalmente la docencia

Se concibe a la Institución Educativa como un conjunto de procesos que impulsen el intercambio de conocimientos, revalorización de los recursos humanos y materiales locales que promuevan espacios flexibles alineados con los nuevos enfoques pedagógicos. Se utiliza los siguientes criterios:

a) CONTEXTO. -

El emplazamiento de los bloques está dispuestos paralelos a la calle N°3 y lote colindante, con la fachada longitudinal orientada nor-oeste. El bloque 2 está dotado en un primer nivel de un voladizo favoreciendo una iluminación parcialmente indirecta además se plantea para sombrear y controlar el ingreso de la luz a distintas horas del día.

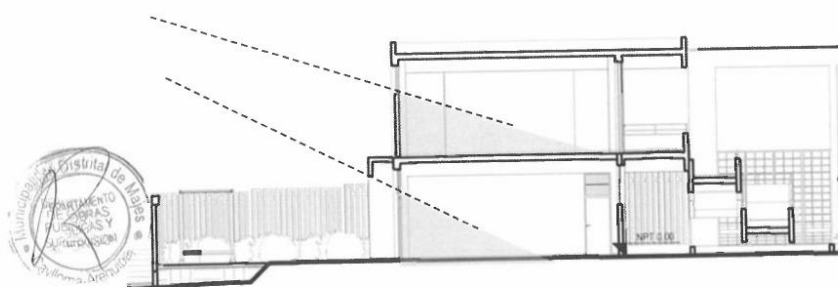

ESQUEMA: CONTROL DE INCIDENCIA SOLAR

Con el fin de evitar distracciones dentro del aula, los alfeizar que dan hacia los pasillos tienen una altura de 1.40 m, así de esta manera, los alumnos sentados tendrán una limitada visualización de lo que ocurre en el exterior sin comprometer la iluminación y ventilación. En el siguiente grafico se aprecia los ángulos de visualización de un alumno sentado hacia el exterior.



MUNICIPALIDAD DISTRITAL DE MAJES
MEJORAMIENTO DEL SERVICIO DE EDUCACION PRIMARIA EN LA I.E. LAS GARDENIAS, DISTRITO
DE MAJES, PROVINCIA CAYLLOMA, DEPARTAMENTO AREQUIPA CIU: 2536341

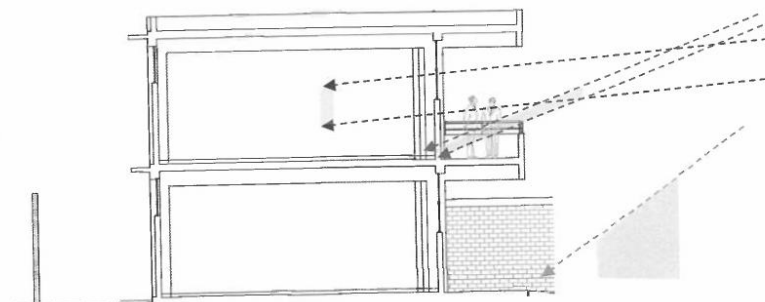

ESQUEMA: CONTROL DE INCIDENCIA SOLAR

Las horas de asoleamiento o recorrido solar en los bloques y patios multiusos se evitan de forma directa por las coberturas de los patios interiores que sombrea y genera un microclima que mejora el confort interior de los ambientes.

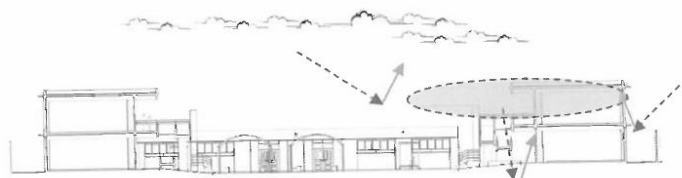

ESQUEMA 21: CONTROL DE INCIDENCIA SOLAR PARA LOS PATIOS Y LOSAS CON COBERTURA

Los vientos predominantes durante el día son canalizados por los bloques de tal forma que los ambientes son ventilados indirectamente por los patios que forman un canal de ventilación permitiendo que los ambientes permanezcan frescos durante el día.

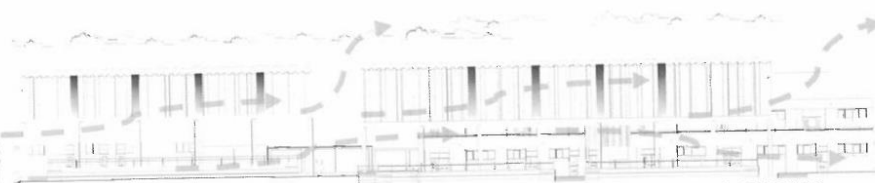

ESQUEMA: CONTROL DE INCIDENCIA DE VIENTOS PREDOMINANTES CON COBERTURA

El cerco perimétrico se proyecta al lado colindante al lote vecino con cerco perimétrico de ladrillo caravista y para los que van a las avenidas sub regional, calle N°3 y la avenida industrial N°2

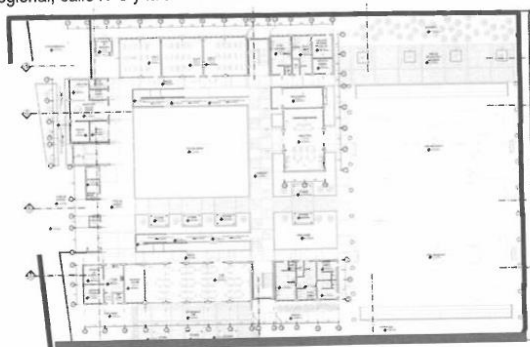

ESQUEMA: CERCO PERIMÉTRICO PROYECTADO.



MUNICIPALIDAD DISTRITAL DE MAJES
MEJORAMIENTO DEL SERVICIO DE EDUCACION PRIMARIA EN LA I.E. LAS GARDENIAS, DISTRITO
DE MAJES, PROVINCIA CAYLLOMA, DEPARTAMENTO AREQUIPA CIU: 2536341

VISTAS 3D



ESQUEMA: FACHADA PRINCIPAL

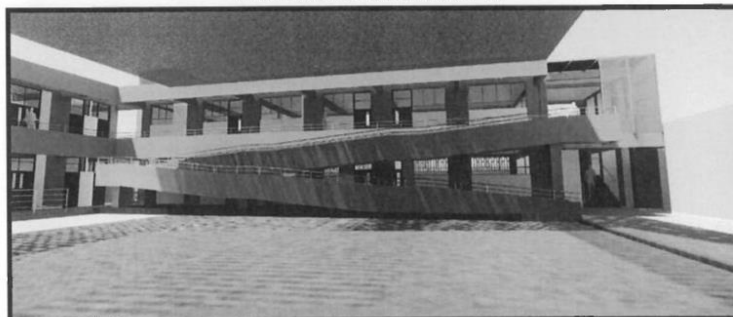

ESQUEMA: BLOQUE AULAS



ESQUEMA: BLOQUE SERVICIOS COMPLEMENTARIOS



MUNICIPALIDAD DISTRITAL DE MAJES
MEJORAMIENTO DEL SERVICIO DE EDUCACION PRIMARIA EN LA I.E. LAS GARDENIAS, DISTRITO
DE MAJES, PROVINCIA CAYLLOMA, DEPARTAMENTO AREQUIPA CIU: 2536341



ESQUEMA: BLOQUE BIBLIOTECA Y MAESTRANZA



ESQUEMA: BLOQUE SS..HH. DUCHAS Y VESTIDORES

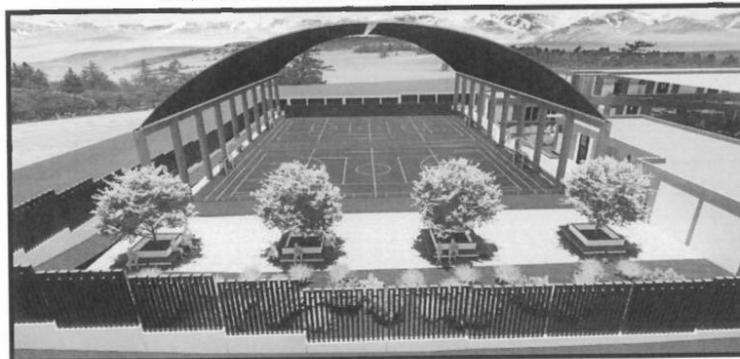

ESQUEMA: EXTERIOR, ESTARES DE RECREACION Y LOSAS DEPORTIVAS



MUNICIPALIDAD DISTRITAL DE MAJES
MEJORAMIENTO DEL SERVICIO DE EDUCACION PRIMARIA EN LA I.E. LAS GARDENIAS, DISTRITO
DE MAJES, PROVINCIA CAYLLOMA, DEPARTAMENTO AREQUIPA CIU: 2536341

PROGRAMACION ARQUITECTONICA

A continuación, se presenta un cuadro comparativo de áreas entre la normativa y el expediente:

	AMBIENTE	CANT	NORMA	AREA	SUB TOTAL
ADMINISTRACIÓN	DIRECCION	1	9.50	15.24	15.24
	SECRETARIA Y SALA DE ESPERA	1	9.50 / 5.00	30.05	30.05
	ARCHIVO	1	6.00	14.97	14.97
	TOPICO	1	9.00	14.38	14.38
	SS. HH. PROF. VARONES	2	2l,2u,2i	7.03	14.06
	SS. HH. PROF DAMAS	2	2l,,2i	6.98	13.96
	ACOMPANAMIENTO Y CONSEJERIA	1	9.50	15.24	15.24
	SALA DE ESPERA	1	5.00	18.32	18.32
	DEPOSITO DE MATERIAL EDUCATIVO	1	VARIA	10.81	10.81
	SALA DE PROFESORES	1	30.00	30.28	30.28
AULAS	AULAS	6	60.00	60.25	361.50
AMBIENTES COMPLEMENTARIOS	SUM - COMEDOR	1	No mejor al área de taller	156.35	156.35
	DEPOSITO	1	15% SUM	29.23	29.23
	COCINA	1	13.50	64.39	64.39
	DEPOSITO DE ALIMENTOS	1	9.00	13.60	13.60
	DEPOSITO DE UTENSILIOS	1	-	13.65	13.65
	DEPOSITO DE RESIDUOS SOLIDOS	1	A.010	3.11	3.11
	DEPOSITO DE COMBUSTIBLE	1	VARIA	4.10	4.10
	TALLER CREATIVO	1	90.00	91.83/15.1 2d.	106.95
	AULA DE INNOVACION PEDAGOGICA	1	90.00	90.90/15.1 2d.	106.02
	MODULO DE CONECTIVIDAD	1	25.80	28.21	28.21
	BIBLIOTECA TIPO 1	1	75m2+25 %d..	91.21	91.21
BLOQUE E-MAESTRANZA Y ALMACEN	MAESTRANZA	1	40.00	38.89	38.89
	DEPOSITO IMPLEMENTOS DEPORTIVOS	1	16.00	16.79	16.79
	ALMACEN GENERAL	1	10.00	11.25	11.25
	SS. HH. DAMAS	2	6l,6i	22.75	45.50
	SS.HH. VARONES	2	6l,3u,3i	25.60	51.20
EXTERIORES	GUARDIANIA	1	-	14.02	14.02
	CASETA DE CONTROL	1	3.00	4.19	4.19
	LOSA DEPORTIVA COBERTURA ARCOTECO	1	V	1582.54	1582.54
	CAJA DE ESCALERAS	3	-	43.53	43.43
	DEPOSITO BAJO ESCALERAS	3	-	13.39	13.39
	GRADAS	2	-	165.98	165.98
	PASILLOS	1	-	560.87	560.87
	ATRIO DE INGRESO	1	-	112.19	84.96
	CUARTO DE MAQUINAS +TANQUE ELEVADO	1	-	11.9	11.9
	PATIO CISTERNA	1	-	24.21	24.21
	CASETA DE GRUPO ELECTROGENO	1	-	5.38	5.38
	PATIO DE INGRESO	1	-	130.44	130.44
	RAMPAS DE CIRCULACION P=8%	1	-	160.20	160.20
	EXTENSION SUM	1	-	189.30	189.30
	ESTARES CON C/ LIVIANA 6.08 m2/cu	8	-	6.08	48.64





MUNICIPALIDAD DISTRITAL DE MAJES
MEJORAMIENTO DEL SERVICIO DE EDUCACION PRIMARIA EN LA I.E. LAS GARDENIAS, DISTRITO
DE MAJES, PROVINCIA CAYLLOMA, DEPARTAMENTO AREQUIPA CIU: 2536341

AREA DE RECREACION Y DESCANSO	1	-	282.12	282.12	
AREA VERDE	1	-	490.67	490.67	
PORTADAS DE ACCESOS PRINCIPALES PEATONALES	1	-	17.20ml	17.20ml	
CAMINERIA ADOQUIN	1	-	166.31	166.31	
RAMPAS EXTERIOR	1	-	24.49	24.49	
AREA VERDE	1	-	1387.13	1387.13	
AREA DE ESTACIONAMIENTO	1	-	141.46	141.46	
CERCO PERIMETRICO TIPO UNI	1	-	171.98	171.98	
CERCO ALBAÑILERIA CONFINADA	1	-	90.93	90.93	
PASILLO POSTERIORES BLOQUES	1	-	71.11	71.11	

1. BASE LEGAL

- TUO de la ley N° 30225 – Ley de Contrataciones del Estado, aprobado por el Decreto Supremo N° 082-2019-EF, y su reglamento, aprobado por el Decreto Supremo N° 344-2018-EF
- Constitución Política del Perú.
- Decreto Supremo N° 011-79-VC
- Código Civil

Las referidas normas incluyen sus respectivas modificaciones, de ser el caso.

2. FINALIDAD PÚBLICA

El presente proyecto tiene por finalidad la ejecución de la obra “MEJORAMIENTO DEL SERVICIO EDUCATIVO DEL NIVEL PRIMARIA DE LA I.E. LAS GARDENIAS EN EL DISTRITO DE MAJES – PROVINCIA DE CAYLLOMA – DEPARTAMENTO DE AREQUIPA”.

3. OBJETIVO:

Ejecutar la obra y otorgue soluciones a las necesidades de la Institución educativa y con ello eleve la calidad de vida de la comunidad que la albergara, el proyecto inicial se titula: “MEJORAMIENTO DEL SERVICIO EDUCATIVO DEL NIVEL PRIMARIA DE LA I.E. LAS GARDENIAS EN EL DISTRITO DE MAJES – PROVINCIA DE CAYLLOMA – DEPARTAMENTO DE AREQUIPA”



4. ALCANCE

Ejecutar la obra de acuerdo con el Expediente Técnico aprobado por la ENTIDAD.

5. PLAZO DE EJECUCIÓN

El plazo de ejecución de la obra, el equipamiento, mobiliario y montaje hasta la puesta en servicio, materia de la presente convocatoria, es de TRESCIENTOS (300) DÍAS CALENDARIO, y el plazo de la operación asistida de la obra es de SEIS (06) DÍAS CALENDARIO, en concordancia con lo establecido en el expediente de contratación y en el expediente técnico de obra.¹

6. VALOR REFERENCIAL

El presupuesto de obra es de S/. 13'351,205.02 (Trece millones trescientos cincuenta y un mil doscientos cinco con 02/100 Soles) con precios vigentes al mes de julio del 2023, desagregado de la siguiente forma:

7. MODALIDAD DE EJECUCIÓN CONTRACTUAL

Llave en mano, que incluye operación asistida.

LAS CARACTERÍSTICAS Y/O ESPECIFICACIONES DEL EQUIPOS DE COMPUTO, MULTIMEDIA Y/O MONTAR HASTA SU PUESTA EN SERVICIO, SE ENCUENTRAN EN EL COMPONENTE EQUIPAMIENTO DEL EXPEDIENTE TÉCNICO DE OBRA (ESPECIFICACIONES TECNICAS)



MUNICIPALIDAD DISTRITAL DE MAJES
MEJORAMIENTO DEL SERVICIO DE EDUCACION PRIMARIA EN LA I.E. LAS GARDENIAS, DISTRITO
DE MAJES, PROVINCIA CAYLLLOMA, DEPARTAMENTO AREQUIPA CIU: 2636341

Operación asistida: Capacitación en operatividad y mantenimiento post-construcción.

- Duración de la operación asistida (capacitación): 06 días.
- Dirigido a los trabajadores del área usuaria de la entidad convocante.
- Capacitación a 20 personas.
- Contará con 80 horas lectivas.
- La capacitación estará referido a OPERATIVIDAD Y/O MANTENIMIENTO DE LOS EQUIPOS INFORMÁTICOS Y TECNOLÓGICOS DE LA OBRA
- Capacitador Ingeniero DE SISTEMAS Y/O ELECTRICO, especialista en EQUIPOS INFORMATICOS Y TECNOLÓGICOS
- Local de capacitación, en las instalaciones de la entidad convocante.

En la declaración jurada para la acreditación del capacitador deberá ir adjunta documentación que acredite su formación profesional y experiencia según lo requerido la cual deberá presentarse en la etapa de perfeccionamiento de contrato

8. FUENTE DE FINANCIAMIENTO
RECURSOS ORDINARIOS
RECURSOS DETERMINADOS

9. SISTEMA DE CONTRATACIÓN

El presente procedimiento se rige por el sistema de PRECIOS UNITARIOS, de acuerdo con lo establecido en el expediente de contratación respectivo.

10. REQUISITOS MÍNIMOS DEL CONTRATISTA

- Persona Natural en pleno ejercicio de sus Derechos Civiles y/o Persona Jurídica Legalmente Constituida.
- No estar impedido, sancionado ni inhabilitado para contratar con el estado.

De conformidad con el numeral 49.5 del artículo 49 del Reglamento, se incluye lo siguiente:



Condiciones de los consorcios

- 1) El número máximo es de dos consorciados.
- 2) El porcentaje mínimo de participación de cada consorciado es de 20%.
- 3) El porcentaje mínimo de participación en la ejecución del contrato, para el integrante del consorcio que acredite mayor experiencia, es de 20%.

11. INICIO DEL PLAZO DE EJECUCIÓN DE OBRA

El plazo de ejecución de obra inicia a partir del día siguiente de que se cumplan las siguientes condiciones establecidas en el artículo 176° del reglamento de la ley de contrataciones del estado:

- a) Que LA ENTIDAD notifique a EL CONTRATISTA quien es el inspector o el supervisor, según corresponda.
- b) Que LA ENTIDAD haya hecho entrega total o parcial del terreno o lugar donde se ejecuta la obra, según corresponda.
- c) Que LA ENTIDAD provea el calendario de entrega de los materiales e insumos, que, de acuerdo con las bases, hubiera asumido con obligación.
- d) Que LA ENTIDAD haya hecho entrega del expediente técnico de obra completo, en caso este hay sido modificado con ocasión de la absolución de consultas y observaciones.
- e) Que la entidad haya otorgado al contratista el adelanto directo, en las condiciones y oportunidad establecidas en el artículo 181.



MUNICIPALIDAD DISTRITAL DE MAJES
MEJORAMIENTO DEL SERVICIO DE EDUCACION PRIMARIA EN LA I.E. LAS GARDENIAS, DISTRITO
DE MAJES, PROVINCIA CAYLLOMA, DEPARTAMENTO AREQUIPA CIU: 2536341

Las condiciones a las que se refieren los literales precedentes, deben ser cumplidas dentro de los quince (15) días contados a partir del siguiente de la suscripción del contrato. En caso no se haya solicitado la entrega del adelanto directo, el plazo se inicia con el cumplimiento de las demás condiciones.

12. CUMPLIMIENTO DE NORMAS Y LEYES.

- a) El CONTRATISTA debe conocer y cumplir estrictamente todas las leyes, reglamentos y ordenanzas que, en cualquier forma, estén relacionadas con la ejecución de los trabajos. Los daños y/o problemas causados por infracciones a este punto corren por cuenta de EL CONTRATISTA y deberán ser reparados por éste sin derecho a pago alguno.
- b) En caso de existir divergencias entre las Bases Integradas y dichas leyes, normas o reglamentos, es obligación de EL CONTRATISTA poner en conocimiento de LA SUPERVISIÓN esta situación previa a la realización de los trabajos a fin de que este determine la acción a seguir.
- c) El CONTRATISTA tendrá a su cargo la confección de toda la documentación que fuera necesaria y su tramitación respectiva ante los entes que pudieran tener jurisdicción sobre el sitio de obra.
- d) El CONTRATISTA está obligado a hacer notar a LA ENTIDAD, por escrito e inmediatamente, cuando se haya dado una orden que va contra las medidas de seguridad. Caso contrario, toda la responsabilidad recaerá sobre EL CONTRATISTA.
- e) Ningún trabajo adicional se comenzará sin autorización escrita de LA ENTIDAD, caso contrario no será reconocido para fines de pago y será de responsabilidad de EL CONTRATISTA.

13. SOBRE EL PERSONAL PARA LA EJECUCIÓN DE LA OBRA:

El Contratista deberá cumplir con la contratación de todo el personal necesario y suficiente para la correcta y oportuna ejecución de la obra en concordancia con Expediente Técnico de Obra, sin ser limitativos.

Todo el Personal Clave solicitado se detallará en los Requisitos de Calificación, en la que se requiere experiencia profesional, contabilizada a partir de la colegiatura, para lo que deberá adjuntar la fecha de colegiatura. De presentarse experiencia ejecutada paralelamente (traslape), para el computo del tiempo de dicha experiencia solo se considerará una vez el periodo traslapado.



NOTA: La habilidad de los profesionales se requerirá para el inicio de su participación efectiva en la ejecución de la obra, tanto para aquellos titulados en el Perú como en el extranjero.

Acerca de la permanencia en Obra del Residente, solo en casos extraordinarios cuando el Rediente se ausente de la Obra se deberá coordinar con la Supervisión, de tal forma que en ningún momento la Obra este simultáneamente sin el Residente y sin el Supervisor de la Obra.

La Contratista deberá presentar un cronograma de permanencia del Personal Especialista, en Obra junto con el Informe de Revisión del Expediente Técnico.

14. EQUIPOS Y MAQUINARIAS

La Relación de Equipamiento Mínimo a acreditar para la firma de Contrato se encuentra descrita en los Requisitos de Calificación del presente documento.

Todos los equipos y maquinarias necesarios para la ejecución satisfactoria de los trabajos a realizar, deberán llevarse a obra en forma oportuna y no podrán retirarse de la misma salvo autorización escrita del Supervisor, que no podrá negarla sin justa razón.

Las pérdidas o daños causados a los equipos y maquinarias durante la ejecución de las obras, corren por cuenta del Contratista.

Si el Supervisor demuestra que los equipos, maquinarias, herramientas y andamiajes son insuficientes o inapropiados para asegurar la calidad de la obra y el cumplimiento de los plazos, el Contratista está obligado a efectuar enmiendas y/o adiciones necesarias, por su cuenta y costo.



Se aceptarán maquinarias y equipos de igual o mayor capacidad y potencia conforme a lo requerido, siempre que estén en perfectas condiciones operativas, sean completamente funcionales para los trabajos a realizar y no representen mayor costo.

15. REVISIÓN DEL EXPEDIENTE TÉCNICO

En estricto cumplimiento del artículo 177° del reglamento de la Ley de Contrataciones del Estado, sobre la Revisión del expediente técnico de obra "Dentro de los treinta (30) días calendario del inicio del plazo de ejecución de obra, para el caso de obras cuyo plazo sea mayor a ciento veinte (120) días. EL CONTRATISTA presenta al supervisor o inspector de obra, un informe técnico de revisión del expediente técnico de obra, que incluya entre otros, las posibles prestaciones adicionales, riesgos del proyecto y otros aspectos que sean materia de consulta. El Supervisor o Inspector dentro del plazo de diez (10) días calendario para obras con plazo mayor a ciento veinte (120) días eleva el informe técnico de revisión del expediente técnico de obra a LA ENTIDAD, con copia al contratista, adjuntando su evaluación, pronunciamiento y verificaciones propias realizadas como supervisión o inspección.

16. OBLIGACIONES DEL CONTRATANTE

ENTREGA DEL TERRENO

La ENTIDAD, realizará la entrega del Terreno de la obra dentro de los 15 días siguientes a la firma de contrato.

El Supervisor designado por la Entidad y/o representantes de la Entidad efectuarán la Entrega del Terreno, quedando a partir de esa fecha y hasta la recepción definitiva de la Obra bajo responsabilidad del CONTRATISTA la integridad y custodia del terreno.

DOCUMENTOS PARA LA EJECUCIÓN

La Entidad pondrá a disposición del Contratista un juego de planos y Bases, así como los demás documentos necesarios para la ejecución de las obras, en CDs y en medio físico de ser el caso. Sin embargo, el Contratista podrá obtener copias adicionales previo pago respectivo.

17. OBLIGACIONES DEL CONTRATISTA

PERSONAL:

El Contratista deberá indicar el nombre del profesional que serán los responsables de la dirección de la obra, la que deberá estar siempre a cargo de una persona responsable (Residente de Obra), cuya permanencia es obligatoria de carácter permanente durante todo el periodo de ejecución de la obra y durante el procedimiento de recepción de la misma.

El Contratista empleará obligatoriamente a los profesionales propuestos en su oferta para la ejecución de la obra, salvo que la Supervisión solicite su sustitución y/o cambio aprobado por la Entidad.

El Contratista deberá emplear personal técnico calificado, obreros especializados y demás personal necesario para la correcta ejecución de la obra.

El Contratista tiene la obligación de reemplazar el personal no competente o no satisfactorio, de acuerdo a las órdenes del Supervisor.

El Contratista tiene la obligación de suministrar a los trabajadores las condiciones más adecuadas de salubridad e higiene, así como dar el debido cumplimiento a lo dispuesto en el Decreto Supremo N° 001-98-TR, y sus normas complementarias y modificatorias.

El Contratista tiene la obligación de velar por la seguridad de los trabajadores durante la ejecución de todos y cada uno de los trabajos brindando el equipo y material necesario para tal efecto, cumpliendo todas las obligaciones establecidas en las normas de salud y seguridad en el trabajo vigente y aplicable, con el adecuado uso de EPP.





MUNICIPALIDAD DISTRITAL DE MAJES
MEJORAMIENTO DEL SERVICIO DE EDUCACION PRIMARIA EN LA I.E. LAS GARDENIAS, DISTRITO
DE MAJES, PROVINCIA CAYLLOMA, DEPARTAMENTO AREQUIPA CIU: 2536341

El Contratista deberá suministrar a solicitud del Supervisor o la Entidad, la nómina detallada de todo el personal superior y de los obreros que están empleados a la fecha de dicho requerimiento.

El Contratista no podrá modificar el listado de personal profesional designado a la obra y consignado en su oferta sin el consentimiento previo y por escrito de la Entidad.

El Contratista es responsable absoluto ante su personal en caso de evaluación, identificación, prevención, protección, tratamiento, pruebas, equipos de protección, unidades de transporte y otros en temas del COVID-19.

SEGURIDAD

El Contratista está obligado a tomar todas las medidas de seguridad necesarias para evitar peligros contra la integridad, la vida y la propiedad de las personas, instituciones o firmas durante la ejecución de la obra. En este sentido deberá dotar a su personal y a todo aquel que ingrese a la obra, de los equipos y herramientas pertinentes para la realización de todos los trabajos, quedando terminantemente prohibido la realización de trabajos en condiciones peligrosas que pongan en riesgo la integridad, la salud o la vida de las personas.

El Contratista está obligado a hacer notar a la ENTIDAD, por escrito e inmediatamente, cuando se haya dado una orden que va contra las medidas de seguridad, a fin de tomar conocimiento, lo cual no lo exime de asumir la responsabilidad exclusiva por cualquier resultado dañoso.

MATERIALES

Todos los materiales deberán cumplir con las características técnicas exigidas en las especificaciones técnicas del Expediente Técnico, Planos, Memoria Descriptiva y/u oferta adjudicada, de ser el caso y se deberán someter a los ensayos necesarios para verificar sus características.

Se podrán aceptar otras características técnicas mientras que se ajusten a especificaciones y/o normas reconocidas, que aseguren una calidad igual o superior a la indicada y siempre que el Contratista aporte la documentación y demás elementos de juicio que permitan evaluar el cumplimiento de las exigencias establecidas en el expediente técnico y que los cambios propuestos no alteren las especificaciones técnicas de la obra, siempre que este represente una ventaja técnica y económica que lo justifique.

La ENTIDAD se reserva el derecho de rechazar la lista de materiales propuesto por el Contratista, si éstos no concuerdan con lo estipulado en el expediente técnico.



Correrán por cuenta del Contratista las muestras de materiales requeridos por el Supervisor y todas las pruebas y/o los ensayos necesarios para verificar la calidad de los materiales.

La aprobación de los materiales por el Supervisor no libera al Contratista de su responsabilidad sobre la calidad de los mismos.

EQUIPOS

Todos los equipos, maquinarias, herramientas e instrumentos serán puestos a disposición de la obra en óptimas condiciones de operación. La relación del equipo indicado en el expediente técnico, no es limitativa, pudiendo incrementarla y/u optimizarla, en caso que el avance de la obra así lo requiera, sin que ello represente pago adicional alguno.

Todos los equipos y maquinarias necesarios para la ejecución satisfactoria de los trabajos a realizar, deberán llevarse a obra en forma oportuna y no podrán retirarse de la misma salvo autorización escrita del Supervisor, que no podrá negarla sin justa razón.

Las pérdidas o daños causados a los equipos y maquinarias o materiales durante la ejecución de las obras, corren por cuenta del Contratista.



Si el Supervisor demuestra que los equipos, maquinarias y herramientas son insuficientes o inapropiados para asegurar la calidad de la obra y el cumplimiento de los plazos, el Contratista está obligado a efectuar enmiendas y/o adiciones necesarias, por su cuenta y costo.

La permanencia de maquinaria y equipos en obra será de acuerdo a la programación de los trabajos que comprende la ejecución de la obra.

18. ERRORES O CONTRADICCIONES

El Contratista debe hacer notar a la ENTIDAD cualquier error o contradicción en los documentos, poniéndolo de inmediato en conocimiento del Supervisor, proponiendo la salida técnica que considere más conveniente, la cual podrá ser tomada en cuenta o no por el Supervisor y/o Entidad al momento de absolver la consulta.

19. OBRAS PROVISIONALES

El Contratista deberá construir o alquilar ambientes temporales que permitan, tanto al Contratista, a la Supervisión y la Entidad, el normal desarrollo de sus actividades, debiendo incluir oficinas, almacenes de materiales, los mismos que deberán quedar habilitados y equipados.

Los gastos, que demande la instalación, el funcionamiento y conservación de los ambientes para la ejecución de la obra, se extenderán hasta la recepción de la obra y corren por cuenta del Contratista, incluyendo cualquier daño resultante de la instalación o mantenimiento de estas obras provisionales

Estos locales ofrecerán adecuadas condiciones de estabilidad, aislamiento, ventilación e iluminación y deberán estar provistos de adecuadas instalaciones sanitarias (incluyendo las medidas de bioseguridad contra el COVID-19) y comunicaciones, el costo de dichas obras provisionales es de cuenta y costo del Contratista.

Estas prescripciones no son excluyentes de otras previsiones que pudiera adoptar el Contratista para el más eficaz desarrollo de las operaciones, pero en cualquier caso, deberá mantener informado al Supervisor de las modificaciones que sobre el particular llevará a cabo, debiendo merecer su visto bueno.

El Contratista será responsable de la vigilancia general de las obras en forma continua, para prevenir sustracciones o deterioros de los materiales, enseres, estructuras y otros bienes propios o ajenos; en caso de pérdida correrá con los gastos que demande su sustitución.



El Contratista deberá colocar cercos, protecciones, barreras, letreros, señales y luces de peligro y tomar las demás precauciones necesarias en todas las maquinarias y partes del campamento donde puedan producirse accidentes.

El Contratista deberá cuidar que todo el material, insumos, personal, obras provisionales, maquinarias, y demás utilizados por aquél para ejecutar la obra no invadan la vía pública ni ocasionen molestias innecesarias a los vecinos y transeúntes, bajo exclusiva responsabilidad del Contratista.

20. MANTENIMIENTO DE LA OBRA EN EJECUCIÓN

El Contratista deberá mantener la obra en ejecución y todas sus partes terminadas, en buenas condiciones de mantenimiento, evitando que la acción de los agentes atmosféricos o el tránsito de su personal o equipo ocasionen daños al Proyecto o a propiedades de terceros que, de producirse, deberán ser inmediatamente reparados a satisfacción del Supervisor. La negligencia del Contratista en el cumplimiento de esta obligación dará lugar a que las cantidades de obra afectadas sean descontadas de los volúmenes de obra ejecutados hasta que su reconstrucción haya sido satisfactoriamente realizada.

21. LIMPIEZA GENERAL Y RETIRO DE OBRAS PROVISIONALES

Cuando la obra se haya terminado, todas las instalaciones provisionales, depósitos y ambientes construidos deberán ser removidos y/o eliminados y/o restablecidos a su forma original para adquirir un aspecto limpio, debiendo el Contratista efectuar dichos trabajos con cargo a sus gastos generales.

22. CONSERVACIÓN DEL MEDIO AMBIENTE



MUNICIPALIDAD DISTRITAL DE MAJES
MEJORAMIENTO DEL SERVICIO DE EDUCACION PRIMARIA EN LA I.E. LAS GARDENIAS, DISTRITO
DE MAJES, PROVINCIA CAYLLOMA, DEPARTAMENTO AREQUIPA CIU: 2536341

El Contratista deberá identificar y utilizar a su costo, botaderos autorizados para colocar los residuos de materiales que por efecto de la obra se genere, evitando en lo posible el impacto negativo con el medio ambiente.

El Contratista tiene la obligación de velar por la conservación del Medio Ambiente, para lo cual deberá cumplir con todas las provisiones consideradas en el Estudio de Impacto Ambiental.

El Contratista deberá asumir su responsabilidad por las infracciones que pudiera cometer, contra la legislación relacionada con la preservación del medio ambiente.

23. ALCANCES E INSTALACIONES TEMPORALES

El Contratista deberá, contemplar a su costo cualquier alquiler y/o acondicionamiento temporal que pudiera necesitar para la ejecución de la obra, así mismo será responsable de cualquier perjuicio que ocasione como consecuencia de esta obligación.

24. TAREAS EN HORAS EXTRAORDINARIAS

Cuando por distintas circunstancias sea necesario efectuar tareas fuera de la jornada normal de trabajo o en días feriados el Contratista deberá solicitar autorización al Supervisor con cuarenta y ocho (48) horas de anticipación a la iniciación de las mismas, tiempo del cual dispondrá el Supervisor lo necesario para su control.

En los casos en que estas situaciones sean imprevistas o que exista peligro, el Contratista podrá realizar las tareas imprescindibles en horas extraordinarias, pero deberá comunicarlo al Supervisor inmediatamente antes de su iniciación.

En cada caso el Supervisor procederá a dejar constancia en el Cuaderno de Obra digital de la situación y de su autorización o denegación según corresponda, para la ejecución de las horas extraordinarias.

En todos los casos, salvo los que tuvieran origen en orden expresa de la ENTIDAD, correrán por cuenta del Contratista los recargos de jomales por horas extraordinarias de su personal.

25. LETREROS INFORMATIVOS

El Contratista proveerá, montará y mantendrá letreros informativos según el modelo que entregará la ENTIDAD. El letrero a ser colocado será el indicado en el presupuesto contratado.

Dentro del letrero en la parte correspondiente, deberá destacarse claramente que la presente obra es financiada con los recursos que se mencionan en el Contrato, detallándolos.



El Contratista deberá tener colocado el letrero de obra, dentro de los quince (15) días de la orden de iniciación de los trabajos, así mismo deberá anexar el plano de señalización de letreros informativos

26. ACCIDENTES – NOTIFICACIONES

El Contratista proveerá, en el lugar de la obra, de todo el equipo y servicio que fuera necesario para proporcionar primeros auxilios al personal accidentado como consecuencia de la ejecución de la obra. Dentro de las veinticuatro (24) horas, después de ocurrido un accidente o de otro acontecimiento, del que resultara o que pudieran resultar daños a persona o propiedades de terceros y que fueran consecuencia de alguna acción u omisión del Contratista o cualquiera de sus empleados, durante la ejecución del trabajo bajo el Contrato, el Contratista deberá enviar un informe escrito de tal accidente o acontecimiento a la ENTIDAD por medio del Supervisor describiendo los hechos en forma precisa y completa para conocimiento, lo cual no exime al Contratista de ser exclusivo responsable de los daños personales o materiales que se ocasionen.

Asimismo, el Contratista deberá remitir inmediatamente a la ENTIDAD por medio del Supervisor, copias de cualquier comparendo, citación, notificación y otro documento oficial recibido por el Contratista en relación con cualquier causa y con cualquier acto, que fuera consecuencia de la ejecución de la obra contratada para conocimiento, lo cual no exime al Contratista de ser exclusivo responsable de las sanciones que se pudieran derivar de su incumplimiento.



MUNICIPALIDAD DISTRITAL DE MAJES
MEJORAMIENTO DEL SERVICIO DE EDUCACION PRIMARIA EN LA I.E. LAS GARDENIAS, DISTRITO
DE MAJES, PROVINCIA CAYLLOMA, DEPARTAMENTO AREQUIPA CIU: 2536341

Nada de lo aquí incluido, eximirá al Contratista de la formulación de los informes oficiales sobre los accidentes, que sean requeridos por la ENTIDAD o por cualquier otra Autoridad competente.

27. RESPONSABILIDAD POR MATERIALES

La ENTIDAD no asume ninguna responsabilidad por pérdida de materiales o herramientas del Contratista.

28. RETIRO DE EQUIPOS O MATERIALES

Cuando sea requerido por la ENTIDAD, el Contratista deberá retirar de la Obra, el equipo o material excedente que no vaya a ser utilizado en el trabajo, todo costo que se genere a la Entidad por incumplir esta obligación será de cargo del Contratista.

Con el objeto de evitar interferencias en la ejecución total. Si hubiese alguna interferencia deberá comunicarla por escrito a la ENTIDAD. En caso de comenzar el trabajo sin hacer esta comunicación, y de surgir complicaciones al realizar los trabajos correspondientes a los diferentes proyectos, su costo será asumido por el Contratista.

Si el Contratista durante la ejecución de la Obra necesita usar energía eléctrica, o agua, deberá hacerlo asumiendo por su cuenta los riesgos y gastos que se ocasionen el empleo de tal energía, así como las sanciones que se impongan por cualquier mal uso de dichos servicios.

Al terminar el trabajo se deberá proceder a la limpieza de los desperdicios que existen, ocasionados por materiales y equipos empleados en la ejecución de su trabajo.

Todas las salidas a los terminales de tubos que deban permanecer abiertos durante la construcción, deben ser taponeados según normas.

En caso de resolverse el Contrato, el Contratista deberá retirar los materiales, insumos, herramientas y demás que hayan quedado en la obra, en el plazo de cinco (05) días de efectuado el inventario de obra, en caso de no cumplir con esta obligación la ENTIDAD procederá a retirar de la obra dichos bienes con cargo a las valorizaciones, liquidación y/o garantías que tuviera pendientes el Contratista, y será de responsabilidad del Contratista cualquier pérdida, robo o detrimento de dichos bienes, no procediendo ningún tipo de pago o reconocimiento a favor del Contratista por los bienes dejados en obra.



29. FOTOGRAFÍAS Y FILMACIONES

El Contratista deberá obtener y suministrar información fotográfica y en video en CD de la evolución de la obra, de acuerdo a las indicaciones del Supervisor y de acuerdo a las siguientes cantidades:

- 12 Vistas (mínimo) al inicio de los trabajos y un video en CD (15 minutos mínimos).
- 15 Vistas mensuales (mínimo) tomadas el último día del mes valorizado, captadas desde los mismos puntos de vista a los efectos de la verificación del avance de las obras y un video en CD (20 minutos mínimos).

Todas las fotografías serán en color de tamaño 12 x 15 cm. Aproximadamente con indicación marginal de lo que representan y el video en CD deberá tener una duración mínima de 20 minutos.

Cada entrega fotográfica se efectuará en dos (2) ejemplares pegados en hojas A4, con indicación de las fechas respectivas y en medios digitales.

30. PROGRAMA DE TRABAJOS

Dentro de los quince (15) días siguientes al inicio de obra, el Contratista deberá presentar para consideración del Supervisor, un programa detallado de suministro de equipos y materiales ajustado a las fechas calendario valorizado de iniciación y terminación contractual de la obra, en el que se muestre el orden en que se ha de proceder a la ejecución de los diferentes trabajos, guardando equivalencia con relación al programa presentado con su propuesta.



MUNICIPALIDAD DISTRITAL DE MAJES
MEJORAMIENTO DEL SERVICIO DE EDUCACION PRIMARIA EN LA I.E. LAS GARDENIAS, DISTRITO
DE MAJES, PROVINCIA CAYLLOMA, DEPARTAMENTO AREQUIPA CIU: 2536341

Este programa de trabajos deberá ser elaborado utilizando el Método del Camino Crítico (CPM), el Método PERT o cualquier otro sistema similar que sea satisfactorio al Supervisor.

El diagrama de barras de GANTT no se considerará suficiente para cumplir el requisito establecido en este numeral.

Adicionalmente, el Contratista presentará una curva de avance y un cronograma de desembolsos basado en los montos estimados de facturación mensual de acuerdo a su programación.

Al actualizar su programa de trabajo y/o cronograma, el Contratista deberá tomar en cuenta las restricciones originadas por caso fortuito o de fuerza mayor.

El Contratista estará obligado a presentar la reprogramación de sus trabajos toda vez que le sea aprobada una prórroga justificada del plazo de ejecución de la obra o cuando el Supervisor lo requiera como consecuencia del atraso en el cumplimiento del cronograma vigente, estando el nuevo programa de trabajos sujeto a la revisión y aprobación del Supervisor.

La presentación del programa de trabajos y su aprobación por el Supervisor, no eximirán al Contratista de ninguna de las obligaciones y responsabilidades emergentes del Contrato.

31. VALORIZACIONES

La forma de las valorizaciones y facturas de pago, será la preparada por el Contratista en coordinación con el Supervisor.

El Contratista consignará en sus valorizaciones todos los trabajos ejecutados, de acuerdo a las cantidades establecidas en las mediciones.

VALORIZACIONES MENSUALES

La Valorización es la cuantificación económica de los avances físicos contratados y/o ejecutados; tienen el carácter de pagos a cuenta toda vez que es en la liquidación donde se define el monto total de la obra y el saldo a cancelar.



Los metrados de obra ejecutados serán formulados conjuntamente por el residente y el inspector o supervisor, para lo cual ambos deben constituirse a la obra y personalmente medir los avances por cada partida, luego de la cual el inspector o supervisor formula la valorización. Si el contratista no se presenta para la valorización conjunta con el inspector o supervisor, éste la efectuará.

El inspector o supervisor revisará los metrados durante el periodo de aprobación de la valorización.

Las valorizaciones mensuales, se presentarán a la entidad una vez sea aprobado por el inspector o supervisor, durante los cinco (05) primeros días contados a partir del primer día hábil del mes siguiente a la ejecución de los trabajos en un (01) original y dos (02) copias, acompañadas según el caso por los cómputos métricos resultantes de las mediciones de los trabajos ejecutados hasta la fecha y verificados por el Supervisor.

1. Factura emitida por el contratista (será solicitada a la conformidad de la oficina)
2. Copia del Contrato de obra y adendas de ser el caso
3. Copia de la Resoluciones de ampliaciones de plazo (todas las que se hayan otorgado), de ser el caso
4. Informe técnico del residente que contenga: ficha técnica, memoria descriptiva, relación del equipo mínimo utilizado en el mes y personal, resumen de los controles de calidad realizados en el mes, conclusiones y recomendaciones.
5. Valorización.
 - 5.1.- Resumen de valorización.
 - 5.2.- Ficha de identificación de obra.
 - 5.3.- Reintegro por valorización.
 - 5.4.- Deducción que no corresponde por adelanto (directo y materiales).



- 5.5.- Formulas polinómicas de reajuste.
- 5.6.- Valorización del presupuesto.
- 5.7.- Cuadro de amortización del adelanto directo y de materiales.
6. Grafico (curva s) comparativo de avance programado y ejecutado, (mensual y acumulado).
7. Calendario de avance de obra valorizado.
8. Planilla de metrados.
9. Fotografías a color del proceso de construcción del mes valorizado (mínimo 15, señalar descripción y fecha)
10. Copia de protocolos de calidad.
11. Copia del cuaderno de obra Digital del periodo de ejecución.
12. Pago de cumplimiento de obligaciones sociales (SENCICO, CONAFOVICER., ONP, AFP, ESSALUD).
13. Planilla electrónica del personal pensionista.
14. Copia del seguro complementario contra todo riesgo.
15. Original y copia legalizada del certificado de habilidad vigente del residente de obra.
16. Copia del comprobante de pago, del mes anterior.
17. Índices unificados para la construcción, copias de la formulas polinómicas del expediente técnico y copia de la fecha del valor referencial que se encuentran en las bases.
18. Copia de inscripción a la REMYPE, carta fianza de fiel cumplimiento, adelanto directo y materiales vigentes (de corresponder)
19. Copia del contrato del consorcio, cuando corresponda.
20. Acta de entrega de terreno, acta de inicio de obra y/o primer asiento del cuaderno de obra (en todas las valorizaciones)
21. Informe de Seguridad y Salud en el Trabajo, Informe de Medio Ambiente
22. Informe Técnico de Aseguramiento de Calidad de los trabajos ejecutados durante el mes.
23. Otros documentos que considere importante.

32. RECEPCIÓN DE LA OBRA

La recepción de la obra se realizará de conformidad con el artículo 208° del Reglamento de la Ley de Contrataciones del Estado.

EL CONTRATISTA proporcionara al Comité de Recepción un juego completo de los planos de replanteo para facilitar la verificación de la culminación de la obra, sin perjuicio de su obligación de presentarlo en la liquidación de la obra.



El Comité de Recepción no recepcionará la obra sin verificar el funcionamiento satisfactorio de todos los sistemas que conforman la obra.

En caso de existir la obligatoriedad que se produzca la recepción parcial no exime a EL CONTRATISTA del cumplimiento del plazo de ejecución; en caso contrario se le aplican las penalidades correspondientes.

33. RESPONSABILIDAD ANTE TERCEROS

El Contratista será directo responsable de las consecuencias causadas por deficiencia o Negligencia durante la ejecución de la obra, como la afectación a terceros o a las propiedades de éstos, por responsabilidad civil.

34. RESPONSABILIDAD DEL CONTRATISTA

La Responsabilidad del contratista por la calidad ofrecida y por los vicios ocultos de la obra ejecutada, es de ocho (08) años, contado a partir de la conformidad de la recepción total o parcial de la obra, según corresponda, de conformidad al Artículo 40° de la Ley de Contrataciones del Estado.

35. DERECHOS LEGALES IRRENUNCIABLES DEL CONTRATANTE

La ENTIDAD no podrá ser privada o impedida, en virtud de cualquier medición, cálculo o valorización, realizados antes o después de la terminación y aceptación de la Obra y de los pagos correspondientes efectuados, de verificar las características de calidad de los materiales utilizados, las condiciones de la obra ejecutada y el verdadero monto reembolsable al Contratista, ni de demostrar que tales mediciones, cálculos o valorizaciones



MUNICIPALIDAD DISTRITAL DE MAJES
MEJORAMIENTO DEL SERVICIO DE EDUCACION PRIMARIA EN LA I.E. LAS GARDENIAS, DISTRITO
DE MAJES, PROVINCIA CAYLLOMA, DEPARTAMENTO AREQUIPA CIU: 2536341

estuvieran incorrectos o que los materiales y la obra no estuviesen de acuerdo con las estipulaciones del Contrato.

La ENTIDAD no podrá ser privada ni impedida, no obstante, la existencia de dichas mediciones, cálculos, valorizaciones y pagos realizados, de su derecho de recuperar del Contratista, de sus garantías o por cualquier otro medio, el importe de los daños que considere ocasionados por no haber cumplido el Contratista con lo establecido en los Documentos de Contrato.

La aceptación por parte del Supervisor, o cualquier pago efectuado en concepto de aceptación de una parte o la totalidad de la Obra, cualquier tiempo transcurrido o cualquier posición adoptada por el Supervisor, no podrán significar una renuncia a los derechos legales de la ENTIDAD sobre cualquier parte del Contrato, o de cualquier potestad o derecho de Indemnización.

36. VISITAS INOPINADAS

La entidad realizará visitas inopinadas a la obra, con hasta dos profesionales debidamente acreditados, en las oportunidades que vea por conveniente para realizar, verificaciones, revisiones o constataciones del cumplimiento de los requerimientos realizados de acuerdo al contrato, así como la verificación de la permanencia en obra del Residente y/o personal de la obra.

37. PENALIDADES

La ENTIDAD ha considerado las penalidades detalladas en el Artículo 161° (penalidad por Mora y otras penalidades) del Reglamento de la Ley de Contrataciones del Estado.

Si EL CONTRATISTA incurre en retraso injustificado en la ejecución de las prestaciones objeto del contrato, LA ENTIDAD le aplica automáticamente una penalidad por mora por cada día de atraso, de acuerdo a la siguiente fórmula:

$$\text{Penalidad Diaria} = \frac{0.10 \times \text{monto vigente}}{F \times \text{plazo vigente en días}}$$

Donde:

F = 0.15 para plazos mayores a sesenta (60) días o;
F = 0.40 para plazos menores o iguales a sesenta (60) días.



NOTA:

Asimismo, la ENTIDAD aplicará de darse el caso, lo establecido el Artículo 164.1° del Reglamento de la Ley de Contrataciones del Estado, de resolución de contrato cuando:

1. Incumpla injustificadamente obligaciones contractuales, legales o reglamentarias a su cargo, pese haber sido requerido para ello.
2. Haya llegado a acumular el monto máximo de la penalidad por mora o el monto máximo para otras penalidades, en la ejecución de la prestación a su cargo; o
3. Paralice o reduzca injustificadamente la ejecución de la prestación, pese haber sido requerido para corregir tal situación.

38. OTRAS PENALIDADES Y MULTAS

La Entidad puede establecer penalidades distintas a la mencionada en el numeral precedente, siempre y cuando sean objetivas, razonables, congruentes y proporcionales con el objeto de la contratación. Para estos efectos, se deben incluir en la sección específica de las bases los supuestos de aplicación de penalidad, la forma de cálculo de la penalidad para cada supuesto y el procedimiento mediante el cual se verifica el supuesto a penalizar.



MUNICIPALIDAD DISTRITAL DE MAJES
 MEJORAMIENTO DEL SERVICIO DE EDUCACION PRIMARIA EN LA I.E. LAS GARDENIAS, DISTRITO
 DE MAJES, PROVINCIA CAYLLOMA, DEPARTAMENTO AREQUIPA CIU: 2536341

Estos dos tipos de penalidades se calculan en forma independiente y pueden alcanzar cada una un monto máximo equivalente al diez por ciento (10%) del monto del contrato vigente, o de ser el caso, del ítem que debió ejecutarse.

Asimismo, la ENTIDAD ha considera la aplicación de otras penalidades según lo establece el Artículo 163° del Reglamento de la Ley de Contrataciones del Estado. Las penalidades, se describen en la siguiente tabla:

TABLA DE OTRAS PENALIDADES

N°	Supuestos de aplicación de penalidad	Forma de cálculo	Procedimiento
1	Cuando el personal acreditado permanece menos de sesenta (60) días desde el inicio de su participación en la ejecución del contrato o del ítem del plazo de ejecución, si este es menor a los sesenta (60) días, de conformidad con las disposiciones establecidas en el numeral 190.2 del artículo 190 del Reglamento.	0.5 UIT por cada Día de ausencia del personal en obra en el plazo previsto.	Según el informe del Supervisor o Inspector de Obra, o del personal acreditado
2	En caso el contratista incumpla con su obligación de ejecutar la prestación con el personal acreditado o debidamente sustituido.	0.5 UIT por cada día de ausencia del personal en obra.	Según el informe del Supervisor o Inspector de Obra, o del personal acreditado
3	Cuando el contratista no disponga en obra la maquinaria y equipos ofertados en el contrato.	0.1 U.I.T. vigente por cada máquina o equipo identificado.	Según el informe del Supervisor o Inspector de Obra, o del personal acreditado
4	Cuando el contratista no cumpla con implementar los planes previstos en el Expediente Técnico, la intervención social y el Plan de Seguridad Ocupacional previsto en el Decreto Supremo N° 011-2019-TR.	0.3 U.I.T. vigente por cada caso y día de atraso	Según el informe del Supervisor o Inspector de Obra, o del personal acreditado
5	Por no presentar a la Entidad la renovación de garantías antes de su vencimiento.	0.3 U.I.T. vigente por cada caso y día de atraso	Según el informe del Supervisor o Inspector de Obra, o del personal acreditado
6	Cuando el Residente en representación del contratista no se presente a la formulación de metrados y valorización.	0.5 U.I.T. vigente por cada ocurrencia	Según el informe del Supervisor o Inspector de Obra, o del personal acreditado
7	Cuando el contratista no cumpla con entregar el calendario de avance de obra adecuado a la fecha de inicio del plazo contractual, en un plazo de 72 horas de iniciado el plazo contractual; o, incumpla con presentar en el plazo previsto en las normas de contratación pública, el cronograma acelerado o el cronograma modificado por ampliación de plazo o calendario de entrega de materiales o la Programación CPM.	0.3 U.I.T. vigente por cada día de atraso	Según el informe del Supervisor o Inspector de Obra, o del personal acreditado
8	Cuando el contratista no registre la información mínima requerida en el cuaderno de obra físico, según corresponda.	0.2 U.I.T. vigente por cada día detectado	Según el informe del Supervisor o Inspector de Obra, o del personal acreditado
9	Cuando el contratista no concurra a las reuniones de coordinación convocadas por la Entidad, con 72 horas de anticipación.	0.3 U.I.T. por cada día	Según el informe del Supervisor o Inspector de Obra, o del personal acreditado
10	Cuando el contratista paralice o disminuya el ritmo de trabajo de manera injustificada.	1 U.I.T. vigente por cada día injustificado	Según el informe del Supervisor o Inspector de Obra, o del personal acreditado
11	Cuando el contratista realice trabajos sin tener en consideración los protocolos aprobados por el Supervisor.	0.3 U.I.T. vigente por cada caso	Según el informe del Supervisor o Inspector de Obra, o del personal acreditado
12	Cuando el contratista no realiza las pruebas y/o ensayos oportunamente, para verificar la calidad de los materiales y	0.3 U.I.T. vigente, por cada incumplimiento.	Según el informe del Supervisor o Inspector de





MUNICIPALIDAD DISTRITAL DE MAJES
MEJORAMIENTO DEL SERVICIO DE EDUCACION PRIMARIA EN LA I.E. LAS GARDENIAS, DISTRITO
DE MAJES, PROVINCIA CAYLLOMA, DEPARTAMENTO AREQUIPA CIU: 2536341

	trabajos ejecutados, de acuerdo con las especificaciones técnicas del expediente.		Obra, o del personal acreditado
13	Cuando el contratista emplee materiales no normalizados. En este caso bajo su responsabilidad y costo, deberá retirarlo y reemplazarlo por otro que cumpla con las especificaciones técnicas del expediente.	0.3 U.I.T. vigente, por cada caso detectado.	Según el informe del Supervisor o Inspector de Obra, o del personal acreditado
14	Cuando el contratista no cuenta con los dispositivos de seguridad en obra, tanto peatonal como vehicular, incumpliendo las normas de seguridad.	0.2 U.I.T. vigente, por cada día de incumplimiento	Según el informe del Supervisor o Inspector de Obra, o del personal acreditado
15	Cuando el contratista no coloque el cartel de obra dentro del plazo establecido, en el cronograma, teniendo la obligación de mantenerlo en buen estado durante toda la ejecución de la obra.	0.2 U.I.T. vigente, por cada día de incumplimiento	Según el informe del Supervisor o Inspector de Obra, o del personal acreditado
16	Cuando el contratista incumpla los pagos (salarios, jornales, beneficios sociales, gratificaciones) a su personal técnico y obrero	0.1 U.I.T. vigente por cada personal	Según el informe del Supervisor o Inspector de Obra, o del personal acreditado
17	Cuando el contratista presente: informes, valorizaciones, adicionales, ampliaciones de plazo, calendario de avance de obra; calendario de avance actualizado, fuera del plazo normativo.	0.3 U.I.T. vigente por cada ocurrencia	Según el informe del Supervisor o Inspector de Obra, o del personal acreditado

01. Requerimiento	Verificado el supuesto de penalidad, se correrá traslado al contratista
02. Absolución	En el plazo de (02) días calendario el Contratista presentará su Descargo
03. Informe	En el plazo de (02) días calendario la Supervisión emitirá su Informe
04. Decisión	En el plazo de (03) días calendario la Entidad notificará la aplicación o no de la penalidad
05. Retención	El cobro de la penalidad será automático vía deducción del monto respectivo en el pago

39. CUADERNO DE OBRA

La Entidad habilita un cuaderno de obra digital en cada contrato de ejecución de obra registrado y publicado en el SEACE.

El inspector de obra, supervisor de obra y residente de obra están obligados a registrar en el cuaderno de obra digital, toda la información que corresponda anotar en el cuaderno de obra, según lo previsto en la Ley, el Reglamento, así como lo dispuesto en la Directiva N° 009-2020-OSCE/CD.



El registro de la información en el cuaderno de obra digital debe ser efectuado únicamente por perfiles de usuarios autorizados (inspector de obra, supervisor de obra y residente de obra) de conformidad con la Ley, el Reglamento y la presente Directiva, así como en los términos y condiciones de uso y los documentos de orientación sobre las funcionalidades de esta herramienta informática que establezca el OSCE La aceptación de los términos y condiciones de uso del cuaderno de obra digital es obligatoria para acceso o interacción con este y supone su estricta cumplimiento.

40. ADELANTOS:

La Entidad establece la entrega de adelantos directos y adelantos para materiales o insumos, de conformidad con el artículo 180° del Reglamento de la Ley de Contrataciones del estado.

ADELANTO DIRECTO

La Entidad otorgará un adelanto directo por el 10% del monto del contrato original.

El contratista debe solicitar formalmente el adelanto directo dentro de los ocho (8) días siguientes A LA SUSCRIPCIÓN DEL CONTRATO adjuntando a su solicitud la garantía por adelantos mediante Carta Fianza o póliza de caución y el comprobante de pago correspondiente. La Entidad debe entregar el monto solicitado dentro de los siete (7) días contados a partir del día siguiente de recibida la solicitud del contratista. Vencido el plazo para solicitar el adelanto no procede la solicitud.

ADELANTO PARA MATERIALES O INSUMOS



MUNICIPALIDAD DISTRITAL DE MAJES
MEJORAMIENTO DEL SERVICIO DE EDUCACION PRIMARIA EN LA I.E. LAS GARDENIAS, DISTRITO
DE MAJES, PROVINCIA CAYLLOMA, DEPARTAMENTO AREQUIPA CIU: 2536341

La Entidad otorgará adelanto para materiales o insumos por el 20% del monto del CONTRATO ORIGINAL, conforme al calendario de adquisición de materiales o insumos presentado por el contratista.

La entrega de los adelantos se realizará en un plazo de 15 días calendario previo a la fecha prevista en el calendario de adquisición de materiales o insumos, con la finalidad que EL CONTRATISTA pueda disponer de los materiales o insumos en la oportunidad prevista en el calendario de avance de obra valorizado. Para tal efecto, EL CONTRATISTA debe solicitar la entrega del adelanto en un plazo de cinco (5) días calendario anterior al inicio del plazo antes mencionado, adjuntando a su solicitud la garantía por adelantos mediante Carta Fianza o póliza de caución y el comprobante de pago respectivo.

NOTA:

Las amortizaciones de adelanto directo y materiales e insumos serán aplicables mediante el Artículo 183° del Reglamento de la Ley de Contrataciones del estado

41. SUB-CONTRATACIÓN

El contratista queda prohibido de subcontratar, en el ítem señalado, de conformidad con lo dispuesto en el numeral 35.1 del artículo 35 de la Ley

42. FORMA DE PAGO

La Entidad deberá realizar el pago de la contraprestación pactada a favor del contratista en Valorizaciones Mensuales:

- Valorización mensual, que debe ser presentada al Inspector o Supervisor, para que gestione su aprobación por parte de la OFICINA REGIONAL DE SUPERVISIÓN Y LIQUIDACIÓN DE PROYECTOS, una vez aprobado, el Contratista generará la factura para proceder al trámite del pago.
- Recepción y conformidad del Inspector o Supervisor
- Informe del funcionario responsable del área usuaria emitiendo su conformidad de la prestación efectuada.
- Factura.
- Copia de contrato.

43. PLAZO PARA EL PAGO DEL SALDO DE LA LIQUIDACIÓN DEL CONTRATO DE OBRA

La Entidad o el contratista, según corresponda, deben efectuar el pago del monto correspondiente al saldo de la liquidación del contrato de obra, en el plazo de **QUINCE (15) DÍAS CALENDARIO**, computados desde el día siguiente del consentimiento de la liquidación. Para tal efecto, la parte que solicita el pago debe presentar el comprobante de pago respectivo.



44. REQUISITOS DE CALIFICACIÓN

Los requisitos de calificación determinan si los postores cuentan con las capacidades necesarias para ejecutar el contrato

A. CAPACIDAD TÉCNICA Y PROFESIONAL

A.1 EQUIPAMIENTO ESTRATÉGICO

N°	Cantidad	Lista de equipamiento estratégico
1	01	CAMION CISTERNA 4x2 (AGUA) 122 HP 2,000
2	01	CAMION GRUA DE 9.5TON
3	02	CAMION VOLQUETE 15 M3.
4	02	CAMION VOLQUETE 6x4 330 HP 10 M3.
5	01	CARGADOR S/LANTAS 100-125 HP 2.5 YD3



MUNICIPALIDAD DISTRITAL DE MAJES
MEJORAMIENTO DEL SERVICIO DE EDUCACION PRIMARIA EN LA I.E. LAS GARDENIAS, DISTRITO
DE MAJES, PROVINCIA CAYLLOMA, DEPARTAMENTO AREQUIPA CIU: 2536341

6	01	COMPRESORA NEUMATICA 93 HP 335-375 PCM
7	02	EQUIPO DE PRUEBA HIDRAULICA
8	01	ESTACION TOTAL TOPOGRAFIA
9	01	MARTILLO NEUMATICO - 25/29 KG
10	01	MEZCLADORA CONCRETO DE 9 -11 P3
11	01	MEZCLADORA DE CONCRETO DE 9 -11P3
12	01	MOTOBOMBA 10 HP 4"
13	01	MOTONIVELADORA DE 125 HP
14	01	PLANCHA COMPACTADORA VIBRAT. 4.0 HP
15	01	RODILLO LISO VIBR AUTOP 101-135HP 10-12T
16	01	SOLDADORA ELECTRICA DE 225 AMPERIOS
17	01	TRACTOR DE ORUGAS DE 140-160 HP
18	01	VIBRADOR A GASOLINA 1.5", 4HP
19	01	WINCHE - 2 BALDES, 3.6 HP

SE CONSIDERARÁ MAQUINARIAS Y EQUIPOS QUE SEAN DE IGUAL O MAYOR CAPACIDAD O POTENCIA, SIN QUE ELLO GENERE UN GASTO ADICIONAL A LA ENTIDAD.

A.2 CALIFICACIONES DEL PLANTEL PROFESIONAL CLAVE

PLANTEL PROFESIONAL CLAVE		
Cargo	Profesión	Experiencia
Residente de obra	Ingeniero Civil y/o Arquitecto	Deberá contar con una experiencia de 05 años en los cargos de: jefe de Supervisión o Inspector o Residente o Supervisor en la ejecución de obras similares al objeto de la convocatoria, que se computa desde la colegiatura.
Ingeniero de Seguridad y medio ambiente	Ingeniero de Seguridad	Deberá contar con una experiencia de 02 años en los cargos de: Ingeniero de Seguridad o Especialista en Seguridad en obras en general, que se computa desde la colegiatura.
Ingeniero de Calidad	Título Profesional Ingeniero Civil	Deberá contar con una experiencia de experiencia de 1 año en los cargos de: especialista y/o ingeniero y/o residente y/o inspector y/o supervisor y/o jefe y/o asistente o responsable de: control de calidad o calidad o aseguramiento de calidad o programa de calidad o protocolos de calidad, en obras en general, que se computa desde la colegiatura.
Especialista En Estructuras	Título Profesional Ingeniero Civil y/o Ingeniero Mecánico	Deberá contar con una experiencia de experiencia de 1 año en los cargos de: especialista en estructuras, en obras en general, que se computa desde la colegiatura.
Especialista Sanitario	Título Profesional Ingeniero Civil y/o Ingeniero Sanitario	Deberá contar con una experiencia de experiencia de 1 año en los cargos de: ingeniero sanitario y/o especialista sanitario, en obras en general, que se computa desde la colegiatura.





MUNICIPALIDAD DISTRITAL DE MAJES
MEJORAMIENTO DEL SERVICIO DE EDUCACION PRIMARIA EN LA I.E. LAS GARDENIAS, DISTRITO
DE MAJES, PROVINCIA CAYLLOMA, DEPARTAMENTO AREQUIPA CIU: 2536341

		<p><u>Nota:</u></p> <p>La Entidad debe valorar de manera integral los documentos presentados para acreditar dicha experiencia. En tal sentido, aun <u>cuando en los documentos presentados la denominación del cargo o puesto no coincida literalmente con aquella prevista en los requisitos de calificación, se deberá validar la experiencia si las actividades que realizó el profesional corresponden con la función propia del cargo o puesto requerido.</u></p>
--	--	--

Acreditación

Se presentará para inicio efectivo de obra y será verificado por el órgano encargado de las contrataciones y se acreditará mediante copia de (i) contratos y su respectiva conformidad o (ii) constancias o (iii) certificados o (iv) cualquier otra documentación que, de manera fehaciente demuestre la experiencia del personal que conforma el plantel profesional clave.

49 EXPERIENCIA DEL POSTOR EN LA ESPECIALIDAD

El postor debe acreditar un monto facturado acumulado equivalente a UNA (1) VEZ EL VALOR REFERENCIAL, en la ejecución de obras similares, durante los 10 años anteriores a la fecha de la presentación de ofertas que se computarán desde la suscripción del acta de recepción de obra.

Se considerará obra similar a ejecución de obras en infraestructura educativa pública en todos sus niveles.

MUNICIPALIDAD DISTRITAL DE MAJES
CAYLLOMA - AREQUIPA

ING. CARLOS REYES GUBA
JEFE DEL OPTO. DE OBRAS PUBLICAS
Y SUPERVISION

Importante

Para determinar que los postores cuentan con las capacidades necesarias para ejecutar el contrato, el órgano encargado de las contrataciones o comité de selección, según corresponda, incorpora los requisitos de calificación que se extraen del expediente técnico, no pudiendo incluirse requisitos adicionales a los previstos en el mismo, ni distintos a los siguientes:

3.2. REQUISITOS DE CALIFICACIÓN

A	CAPACIDAD TÉCNICA Y PROFESIONAL																																																												
A.1	EQUIPAMIENTO ESTRATÉGICO																																																												
	<p>Requisitos:</p> <table><tr><th>N°</th><th>Cantidad</th><th>Lista de equipamiento estratégico</th></tr><tr><td>1</td><td>01</td><td>CAMION CISTERNA 4x2 (AGUA) 122 HP 2,000</td></tr><tr><td>2</td><td>01</td><td>CAMION GRUA DE 9.5TON</td></tr><tr><td>3</td><td>02</td><td>CAMION VOLQUETE 15 M3.</td></tr><tr><td>4</td><td>02</td><td>CAMION VOLQUETE 6x4 330 HP 10 M3.</td></tr><tr><td>5</td><td>01</td><td>CARGADOR S/LLANTAS 100-125 HP 2.5 YD3</td></tr><tr><td>6</td><td>01</td><td>COMPRESORA NEUMATICA 93 HP 335-375 PCM</td></tr><tr><td>7</td><td>02</td><td>EQUIPO DE PRUEBA HIDRAULICA</td></tr><tr><td>8</td><td>01</td><td>ESTACION TOTAL TOPOGRAFIA</td></tr><tr><td>9</td><td>01</td><td>MARTILLO NEUMATICO - 25/29 KG</td></tr><tr><td>10</td><td>01</td><td>MEZCLADORA CONCRETO DE 9 -11 P3</td></tr><tr><td>11</td><td>01</td><td>MEZCLADORA DE CONCRETO DE 9 -11P3</td></tr><tr><td>12</td><td>01</td><td>MOTOBOMBA 10 HP 4"</td></tr><tr><td>13</td><td>01</td><td>MOTONIVELADORA DE 125 HP</td></tr><tr><td>14</td><td>01</td><td>PLANCHA COMPACTADORA VIBRAT. 4.0 HP</td></tr><tr><td>15</td><td>01</td><td>RODILLO LISO VIBR AUTOP 101-135HP 10-12T</td></tr><tr><td>16</td><td>01</td><td>SOLDADORA ELECTRICA DE 225 AMPERIOS</td></tr><tr><td>17</td><td>01</td><td>TRACTOR DE ORUGAS DE 140-160 HP</td></tr><tr><td>18</td><td>01</td><td>VIBRADOR A GASOLINA 1.5", 4HP</td></tr><tr><td>19</td><td>01</td><td>WINCHE - 2 BALDES, 3.6 HP</td></tr></table> <p>SE CONSIDERARÁ MAQUINARIAS Y EQUIPOS QUE SEAN DE IGUAL O MAYOR CAPACIDAD O POTENCIA, SIN QUE ELLO GENERE UN GASTO ADICIONAL A LA ENTIDAD.</p> <p>Acreditación:</p> <p>De conformidad con el numeral 49.3 del artículo 49 y el literal e) del numeral 139.1 del artículo 139 del Reglamento este requisito de calificación se acredita para la suscripción del contrato.</p> <div><p>Importante</p><p><i>No corresponde solicitar como equipamiento que el postor cuente con oficinas, locales u otros espacios físicos. Asimismo, no se puede requerir características, años de antigüedad y demás condiciones del equipamiento que no consten en el expediente técnico.</i></p></div>	N°	Cantidad	Lista de equipamiento estratégico	1	01	CAMION CISTERNA 4x2 (AGUA) 122 HP 2,000	2	01	CAMION GRUA DE 9.5TON	3	02	CAMION VOLQUETE 15 M3.	4	02	CAMION VOLQUETE 6x4 330 HP 10 M3.	5	01	CARGADOR S/LLANTAS 100-125 HP 2.5 YD3	6	01	COMPRESORA NEUMATICA 93 HP 335-375 PCM	7	02	EQUIPO DE PRUEBA HIDRAULICA	8	01	ESTACION TOTAL TOPOGRAFIA	9	01	MARTILLO NEUMATICO - 25/29 KG	10	01	MEZCLADORA CONCRETO DE 9 -11 P3	11	01	MEZCLADORA DE CONCRETO DE 9 -11P3	12	01	MOTOBOMBA 10 HP 4"	13	01	MOTONIVELADORA DE 125 HP	14	01	PLANCHA COMPACTADORA VIBRAT. 4.0 HP	15	01	RODILLO LISO VIBR AUTOP 101-135HP 10-12T	16	01	SOLDADORA ELECTRICA DE 225 AMPERIOS	17	01	TRACTOR DE ORUGAS DE 140-160 HP	18	01	VIBRADOR A GASOLINA 1.5", 4HP	19	01	WINCHE - 2 BALDES, 3.6 HP
N°	Cantidad	Lista de equipamiento estratégico																																																											
1	01	CAMION CISTERNA 4x2 (AGUA) 122 HP 2,000																																																											
2	01	CAMION GRUA DE 9.5TON																																																											
3	02	CAMION VOLQUETE 15 M3.																																																											
4	02	CAMION VOLQUETE 6x4 330 HP 10 M3.																																																											
5	01	CARGADOR S/LLANTAS 100-125 HP 2.5 YD3																																																											
6	01	COMPRESORA NEUMATICA 93 HP 335-375 PCM																																																											
7	02	EQUIPO DE PRUEBA HIDRAULICA																																																											
8	01	ESTACION TOTAL TOPOGRAFIA																																																											
9	01	MARTILLO NEUMATICO - 25/29 KG																																																											
10	01	MEZCLADORA CONCRETO DE 9 -11 P3																																																											
11	01	MEZCLADORA DE CONCRETO DE 9 -11P3																																																											
12	01	MOTOBOMBA 10 HP 4"																																																											
13	01	MOTONIVELADORA DE 125 HP																																																											
14	01	PLANCHA COMPACTADORA VIBRAT. 4.0 HP																																																											
15	01	RODILLO LISO VIBR AUTOP 101-135HP 10-12T																																																											
16	01	SOLDADORA ELECTRICA DE 225 AMPERIOS																																																											
17	01	TRACTOR DE ORUGAS DE 140-160 HP																																																											
18	01	VIBRADOR A GASOLINA 1.5", 4HP																																																											
19	01	WINCHE - 2 BALDES, 3.6 HP																																																											
A.2	CALIFICACIONES DEL PLANTEL PROFESIONAL CLAVE																																																												

	<p>FORMACIÓN ACADÉMICA DEL PLANTEL PROFESIONAL CLAVE</p> <p><u>Requisitos:</u></p> <ul style="list-style-type: none"> a) RESIDENTE DE OBRA Título profesional de Ingeniero Civil y/o Arquitecto b) INGENIERO DE SEGURIDAD Y MEDIO AMBIENTE Título profesional de Ingeniero de Seguridad. c) INGENIERO DE CALIDAD Título profesional Ingeniero Civil d) ESPECIALISTA EN ESTRUCTURAS Título profesional de Ing. Civil y/o Ing. Mecánico e) ESPECIALISTA SANITARIO Título profesional de Ing. Civil y/o Ing. Sanitario <p><u>Acreditación:</u></p> <p>De conformidad con el numeral 49.3 del artículo 49 y el literal e) del numeral 139.1 del artículo 139 del Reglamento este requisito de calificación se acredita para la suscripción del contrato.</p> <div style="border: 1px solid black; padding: 5px;"> <p>Importante</p> <p><i>El residente de la obra debe cumplir las calificaciones establecidas en el artículo 179 del Reglamento.</i></p> </div>
A.3	<p>EXPERIENCIA DEL PLANTEL PROFESIONAL CLAVE</p> <p><u>Requisitos:</u></p> <ul style="list-style-type: none"> a) RESIDENTE DE OBRA Deberá contar con una experiencia de 05 años (computado desde la fecha de la colegiatura), como: Jefe de Supervisión o Inspector o Residente o Supervisor, en la ejecución de obras similares al objeto de la convocatoria. b) INGENIERO DE SEGURIDAD Y MEDIO AMBIENTE Deberá contar con una experiencia de 02 años (computado desde la fecha de la colegiatura), como: Ingeniero de Seguridad o Especialista en Seguridad, en la ejecución de obras en general. c) INGENIERO DE CALIDAD Deberá contar con una experiencia de experiencia de 1 año en los cargos de: especialista y/o ingeniero y/o residente y/o inspector y/o supervisor y/o jefe y/o asistente o responsable de: control de calidad o calidad o aseguramiento de calidad o programa de calidad o protocolos de calidad, en obras en general, que se computa desde la colegiatura. d) ESPECIALISTA EN ESTRUCTURAS Deberá contar con una experiencia de experiencia de 1 año en los cargos de: especialista en estructuras, en obras en general, que se computa desde la colegiatura. e) ESPECIALISTA SANITARIO Deberá contar con una experiencia de 1 año en los cargos de: ingeniero sanitario y/o especialista sanitario, en obras en general, que se computa desde la colegiatura. <p>Se considerará obra similar a: EJECUCIÓN DE OBRAS EN INFRAESTRUCTURA EDUCATIVA PÚBLICA EN TODOS SUS NIVELES.</p> <p><u>Acreditación:</u></p> <p>De conformidad con el numeral 49.3 del artículo 49 y el literal e) del numeral 139.1 del artículo 139 del Reglamento este requisito de calificación se acredita para la suscripción del contrato.</p> <div style="border: 1px solid black; padding: 5px;"> <p>Importante</p> <p><i>El residente de la obra debe cumplir la experiencia mínima establecida en el artículo 179 del Reglamento.</i></p> </div>

B	EXPERIENCIA DEL POSTOR EN LA ESPECIALIDAD
	<p><u>Requisitos:</u></p> <p>El postor debe acreditar un monto facturado acumulado equivalente a S/13,351,205.02 (Trece Millones Trescientos Cincuenta y Un Mil Doscientos Cinco con 02/100 Soles), en la ejecución de obras similares, durante los 10 años anteriores a la fecha de la presentación de ofertas que se computarán desde la suscripción del acta de recepción de obra.</p> <p>Se considerará obra similar a EJECUCIÓN DE OBRAS EN INFRAESTRUCTURA EDUCATIVA PÚBLICA EN TODOS SUS NIVELES.</p> <p><u>Acreditación:</u></p> <p>La experiencia del postor se acreditará con copia simple de: (i) contratos y sus respectivas actas de recepción de obra; (ii) contratos y sus respectivas resoluciones de liquidación; o (iii) contratos y sus respectivas constancias de prestación o cualquier otra documentación²⁰ de la cual se desprenda fehacientemente que la obra fue concluida, así como el monto total que implicó su ejecución; correspondientes a un máximo de veinte (20) contrataciones.</p> <p>En los casos que se acredite experiencia adquirida en consorcio, debe presentarse la promesa de consorcio o el contrato de consorcio del cual se desprenda fehacientemente el porcentaje de las obligaciones que se asumió en el contrato presentado; de lo contrario, no se computará la experiencia proveniente de dicho contrato.</p> <p>Asimismo, cuando se presenten contratos derivados de procesos de selección convocados antes del 20.09.2012, la calificación se ceñirá al método descrito en la Directiva "Participación de Proveedores en Consorcio en las Contrataciones del Estado", debiendo presumirse que el porcentaje de las obligaciones equivale al porcentaje de participación de la promesa de consorcio o del contrato de consorcio. En caso que en dichos documentos no se consigne el porcentaje de participación se presumirá que las obligaciones se ejecutaron en partes iguales.</p> <p>Si el titular de la experiencia no es el postor, consignar si dicha experiencia corresponde a la matriz en caso que el postor sea sucursal, o fue transmitida por reorganización societaria, debiendo acompañar la documentación sustentatoria correspondiente.</p> <p>Si el postor acredita experiencia de otra persona jurídica como consecuencia de una reorganización societaria, debe presentar adicionalmente el Anexo N° 9.</p> <p>Cuando los contratos presentados se encuentren expresados en moneda extranjera, debe indicarse el tipo de cambio venta publicado por la Superintendencia de Banca, Seguros y AFP correspondiente a la fecha de suscripción.</p> <p>Sin perjuicio de lo anterior, los postores deben llenar y presentar el Anexo N° 10 referido a la experiencia del postor en la especialidad.</p> <div data-bbox="279 1473 1369 1579" style="border: 1px solid black; padding: 5px;"> <p>Importante</p> <p><i>En el caso de consorcios, la calificación de la experiencia se realiza conforme a la Directiva "Participación de Proveedores en Consorcio en las Contrataciones del Estado".</i></p> </div>

Importante

- *Si como resultado de una consulta u observación corresponde precisarse o ajustarse el requerimiento, se solicita la autorización del área usuaria y se pone de conocimiento de tal hecho a la dependencia que aprobó el expediente de contratación, de conformidad con el numeral 72.3 del artículo 72 del Reglamento.*
- *Los requisitos de calificación determinan si los postores cuentan con las capacidades necesarias para ejecutar el contrato, lo que debe ser acreditado documentalmente, y no mediante declaración jurada.*

²⁰ De acuerdo con la **Opinión N° 185-2017/DTN** "cualquier otra documentación", se entiende como tal a todo documento emitido por la Entidad contratante con ocasión de la ejecución de la obra que cumpla con demostrar de manera indubitable aquello que se acredita, por ejemplo, mediante las resoluciones de liquidación de obra, las actas de recepción de conformidad, entre otros.

CAPÍTULO IV FACTORES DE EVALUACIÓN

La evaluación se realiza sobre la base de cien (100) puntos.

Para determinar la oferta con el mejor puntaje y el orden de prelación de las ofertas, se considera lo siguiente:

FACTOR DE EVALUACIÓN	PUNTAJE / METODOLOGÍA PARA SU ASIGNACIÓN
A. PRECIO	
<p><u>Evaluación:</u></p> <p>Se evaluará considerando el precio ofertado por el postor.</p> <p><u>Acreditación:</u></p> <p>Se acreditará mediante el documento que contiene el precio de la oferta (Anexo N° 6).</p>	<p>La evaluación consistirá en otorgar el máximo puntaje a la oferta de precio más bajo y se otorga a las demás ofertas puntajes inversamente proporcionales a sus respectivos precios, según la siguiente fórmula:</p> $P_i = \frac{O_m \times PMP}{O_i}$ <p>I = Oferta Pi = Puntaje de la oferta a evaluar Oi = Precio i Om = Precio de la oferta más baja PMP = Puntaje máximo del precio</p> <p style="text-align: right;">90 ²¹ puntos</p>
OTROS FACTORES DE EVALUACIÓN	10 puntos²²
B. SOSTENIBILIDAD AMBIENTAL Y SOCIAL	
<p><u>Evaluación:</u></p> <p>Se evaluará que el postor cuente con una (1) práctica de sostenibilidad ambiental o social</p> <p>En caso que el postor se presente en consorcio, cada uno de sus integrantes, debe acreditar alguna de las prácticas de sostenibilidad ambiental o social para obtener el puntaje.</p>	<p style="text-align: center;">(Máximo 3 puntos)</p> <p>Acredita una (1) de las prácticas de sostenibilidad 3 puntos</p> <p>No acredita ninguna práctica de sostenibilidad 0 puntos</p>
<p>B.1 Práctica:</p> <p>Certificación del sistema de gestión de la seguridad y salud en el trabajo</p> <p><u>Acreditación:</u></p> <p>Copia simple del certificado que acredita que se ha implementado un sistema de gestión de seguridad y salud en el trabajo acorde con la norma ISO 45001:2018 o con la Norma Técnica Peruana equivalente (NTP-ISO 45001:2018) o norma que la sustituya, cuyo alcance o campo de aplicación considere</p>	

²¹ De **88 a 100 puntos**, en el caso de obras bajo la modalidad de ejecución llave en mano en las que se puede incluir adicionalmente el factor capacitación. De **83 a 100 puntos**, si adicionalmente, se incluyen los factores de sostenibilidad ambiental y social e integridad en la contratación pública (cuando el valor referencial supere el monto establecido por la Ley de Presupuesto del Sector Público para la Adjudicación Simplificada).

²² Hasta 17 puntos, en el caso de obras bajo la modalidad de ejecución llave en mano en las que se puede incluir adicionalmente el factor capacitación.

OTROS FACTORES DE EVALUACIÓN	10 puntos ²²
<p>EJECUCION O CONSTRUCCION DE: OBRAS DE EDIFICACION, OBRAS CIVILES.^{23 24}</p> <p>El certificado debe haber sido emitido por un Organismo de Certificación acreditado para dicho sistema de gestión, ya sea ante el INACAL (antes INDECOPI) u otro organismo acreditador que cuente con reconocimiento internacional.²⁵</p> <p>El referido certificado debe corresponder a la sede, filial u oficina a cargo de la prestación²⁶, y estar vigente²⁷ a la fecha de presentación de ofertas.</p>	
<p>B.2 Práctica:</p> <p>Certificación del sistema de gestión de la responsabilidad social</p> <p><u>Acreditación:</u></p> <p>Copia simple del certificado que acredita que se ha implementado un sistema de gestión de la responsabilidad social acorde con el estándar SA 8000:2014²⁸.</p> <p>El certificado debe haber sido emitido por un Organismo de Certificación acreditado ante el "Social Accountability Accreditation Services" (SAAS).</p> <p>El referido certificado debe corresponder a la sede, filial u oficina a cargo de la prestación²⁹, y estar vigente³⁰ a la fecha de presentación de ofertas.</p>	
<p>B.3 Práctica:</p> <p>Certificación del sistema de gestión ambiental.</p> <p><u>Acreditación:</u></p> <p>Copia simple del certificado que acredita que se ha implementado un sistema de gestión ambiental acorde con la norma ISO 14001:2015, o con la Norma Técnica Peruana equivalente (NTP-ISO 14001:2015), cuyo alcance o campo de aplicación considere EJECUCION O CONSTRUCCION DE: OBRAS DE EDIFICACION, OBRAS CIVILES.^{31 32}.</p> <p>El certificado debe haber sido emitido por un Organismo de Certificación acreditado para dicho sistema</p>	

²³ Respecto de la definición del alcance o campo de aplicación del certificado, se podrían considerar certificados cuyos alcances involucren el objeto de contratación, tales como "ejecución o construcción de": obras de edificación, obras civiles, obras viales o de infraestructura vial, obras de saneamiento, obras electromecánicas, obras energéticas, obras de suministro de energía, entre otros.

²⁴ El postor en su oferta podrá acompañar el certificado con documentación complementaria emitida por la misma Entidad certificadora para precisar el alcance de su certificación; la cual debe corresponder a la sede que efectuará la prestación.

²⁵ Sea firmante/signatario del Acuerdo de Reconocimiento Mutuo (MLA) del International Accreditation Forum-IAF (<http://www.iaf.nu>) o del InterAmerican Accreditation Cooperation-IAAC (<http://www.iaac.org.mx>) o del European co-operation for Accreditation-EA (<http://www.european-accreditation.org/>) o del Pacific Accreditation Cooperation-PAC (<http://www.apec-pac.org/>).

²⁶ En el certificado debe estar consignada la dirección exacta de la sede, filial u oficina a cargo de la prestación.

²⁷ Se refiere al periodo de vigencia que señala el certificado presentado.

²⁸ Entre las certificaciones voluntarias más difundidas mundialmente, referidas al desempeño social en aspectos de la responsabilidad social en los lugares de trabajo, se encuentra la correspondiente al estándar SA 8000, propuesto por la Social Accountability International (SAI). La certificación bajo este estándar refiere que una organización ha demostrado mediante una evaluación (Auditoría de Tercera Parte) que cumple con sus requisitos en los siguientes aspectos: Trabajo infantil, trabajo forzoso o bajo coacción, salud y seguridad, libertad de asociación y derecho a la negociación colectiva, discriminación, prácticas disciplinarias, horas de trabajo y remuneración.

²⁹ En el certificado debe estar consignada la dirección exacta de la sede, filial u oficina a cargo de la prestación.

³⁰ Se refiere al periodo de vigencia que señala el certificado presentado.

³¹ Respecto de la definición del alcance o campo de aplicación del certificado, se podrían considerar certificados cuyos alcances involucren el objeto de contratación, tales como "ejecución o construcción de": obras de edificación, obras civiles, obras viales o de infraestructura vial, obras de saneamiento, obras electromecánicas, obras energéticas, obras de suministro de energía entre otros.

³² El postor en su oferta podrá acompañar el certificado con documentación complementaria emitida por la misma Entidad certificadora para precisar el alcance de su certificación; la cual debe corresponder a la sede que efectuará la prestación.

OTROS FACTORES DE EVALUACIÓN	10 puntos ²²
<p>de gestión, ya sea ante el INACAL (antes INDECOPI) u otro organismo acreditador que cuente con reconocimiento internacional³³.</p> <p>El referido certificado debe corresponder a la sede, filial u oficina a cargo de la prestación³⁴, y estar vigente³⁵ a la fecha de presentación de ofertas.</p>	
<p>B.4 Práctica:</p> <p>Responsabilidad hídrica</p> <p><u>Acreditación:</u></p> <p>Copia simple del Certificado Azul emitido por la Autoridad Nacional del Agua que lo reconoce como empresa hídricamente responsable del "Programa Huella Hídrica" (http://www.ana.gob.pe/certificado_azul).</p>	
<p>B.5 Práctica:</p> <p>Certificación del sistema de gestión de la energía</p> <p><u>Acreditación:</u></p> <p>Copia simple del certificado que acredita que se ha implementado un SGE acorde con la norma ISO 50001:2018, o con la Norma Técnica Peruana equivalente (NTP ISO 50001) o norma que la sustituya, cuyo alcance o campo de aplicación considere EJECUCION O CONSTRUCCION DE: OBRAS DE EDIFICACION, OBRAS CIVILES.^{36 37}.</p> <p>El certificado debe haber sido emitido por un Organismo de Certificación acreditado para dicho sistema de gestión, ya sea ante el INACAL (antes INDECOPI) u otro organismo acreditador que cuente con reconocimiento internacional.³⁸</p> <p>El referido certificado debe corresponder a la sede, filial u oficina a cargo de la prestación³⁹, y estar vigente⁴⁰ a la fecha de presentación de ofertas.</p>	
D. INTEGRIDAD EN LA CONTRATACIÓN PÚBLICA	
<p><u>Evaluación:</u></p> <p>Se evaluará que el postor cuente con certificación del sistema de gestión antisoborno</p>	<p>(Máximo 2 puntos)</p> <p>Presenta Certificado ISO 37001 2 puntos</p> <p>No presenta Certificado ISO 37001</p>

³³ Sea firmante/signatario del Acuerdo de Reconocimiento Mutuo (MLA) del International Accreditation Forum-IAF (<http://www.iaf.nu>) o del InterAmerican Accreditation Cooperation-IAAC (<http://www.iaac.org.mx>) o del European co-operation for Accreditation-EA (<http://www.european-accreditation.org/>) o del Pacific Accreditation Cooperation-PAC (<http://www.apec-pac.org/>).

³⁴ En el certificado debe estar consignada la dirección exacta de la sede, filial u oficina a cargo de la prestación.

³⁵ Se refiere al periodo de vigencia que señala el certificado presentado.

³⁶ Respecto de la definición del alcance o campo de aplicación del certificado, se podrían considerar certificados cuyos alcances involucren el objeto de contratación, tales como "ejecución o construcción de": obras de edificación, obras civiles, obras viales o de infraestructura vial, obras de saneamiento, obras electromecánicas, obras energéticas, obras de suministro de energía, entre otros.

³⁷ El postor en su oferta podrá acompañar el certificado con documentación complementaria emitida por la misma Entidad certificadora para precisar el alcance de su certificación; la cual debe corresponder a la sede que efectuará la prestación.

³⁸ Sea firmante/signatario del Acuerdo de Reconocimiento Mutuo (MLA) del International Accreditation Forum-IAF (<http://www.iaf.nu>) o del InterAmerican Accreditation Cooperation-IAAC (<http://www.iaac.org.mx>) o del European co-operation for Accreditation-EA (<http://www.european-accreditation.org/>) o del Pacific Accreditation Cooperation-PAC (<http://www.apec-pac.org/>).

³⁹ En el certificado debe estar consignada la dirección exacta de la sede, filial u oficina a cargo de la prestación.

⁴⁰ Se refiere al periodo de vigencia que señala el certificado presentado.

OTROS FACTORES DE EVALUACIÓN	10 puntos ²²
<p><u>Acreditación:</u></p> <p>Copia simple del certificado que acredita que se ha implementado un sistema de gestión antisoborno acorde con la norma ISO 37001:2016 o con la Norma Técnica Peruana equivalente (NTP-ISO37001:2017).</p> <p>El certificado debe haber sido emitido por un Organismo de Certificación acreditado para dicho sistema de gestión, ya sea ante el INACAL (antes INDECOPI) u otro organismo acreditador que cuente con reconocimiento internacional.⁴¹</p> <p>El referido certificado debe corresponder a la sede, filial u oficina a cargo de la prestación⁴², y estar vigente⁴³ a la fecha de presentación de ofertas.</p> <p>En caso que el postor se presente en consorcio, cada uno de sus integrantes, debe acreditar que cuenta con la certificación para obtener el puntaje.</p>	0 puntos

C. CAPACITACIÓN	
<p><u>Evaluación:</u></p> <p>Se evaluará en función a la oferta de capacitación a 20 personas, en OPERATIVIDAD Y/O MANTENIMIENTO DE LOS EQUIPOS INFORMÁTICOS Y TECNOLOGICOS DE LA OBRA, la cual se llevará a cabo en local de capacitación designado por la entidad convocante.</p> <p>Capacitador Ingeniero DE SISTEMAS Y/O ELECTRICO, especialista en EQUIPOS INFORMATICOS Y TECNOLOGICOS. El postor que oferte esta capacitación, se obliga a entregar a la Entidad los certificados o constancias de las personas capacitadas.</p> <div style="border: 1px solid black; padding: 5px; margin-top: 10px;"> <p>Importante</p> <p><i>Las calificaciones del capacitador que se pueden requerir son el grado académico de bachiller o título profesional, así como, de ser el caso, experiencia no mayor de dos (2) años, vinculada a la materia de la capacitación relacionada con la operatividad y/o mantenimiento de la obra.</i></p> </div> <p><u>Acreditación:</u></p> <p>Se acreditará únicamente mediante la presentación de una declaración jurada.</p>	<p>(Máximo 5 puntos)</p> <p>Más de 120 HORAS LECTIVAS: 5 puntos</p> <p>Más de 100 a 120 HORAS LECTIVAS: 2 puntos</p> <p>Más de 80 a 100 HORAS LECTIVAS: 1 punto</p>
PUNTAJE TOTAL	100 puntos⁴⁴

⁴¹ Sea firmante/signatario del Acuerdo de Reconocimiento Mutuo (MLA) del International Accreditation Forum-IAF (<http://www.iaf.nu>) o del InterAmerican Accreditation Cooperation-IAAC (<http://www.iaac.org.mx>) o del European co-operation for Accreditation-EA (<http://www.european-accreditation.org/>) o del Pacific Accreditation Cooperation-PAC (<http://www.apec-pac.org/>).

⁴² En el certificado debe estar consignada la dirección exacta de la sede, filial u oficina a cargo de la prestación.

⁴³ Se refiere al periodo de vigencia que señala el certificado presentado.

⁴⁴ Es la suma de los puntajes de todos los factores de evaluación.

Importante

Los factores de evaluación elaborados por el órgano encargado de las contrataciones o comité de selección, según corresponda, deben ser objetivos y guardan vinculación, razonabilidad y proporcionalidad con el objeto de la contratación. Asimismo, estos no pueden calificar con puntaje el cumplimiento del Expediente Técnico ni los requisitos de calificación.

CAPÍTULO V PROFORMA DEL CONTRATO

Importante

- *Dependiendo del objeto del contrato, de resultar indispensable, puede incluirse cláusulas adicionales o la adecuación de las propuestas en el presente documento, las que en ningún caso pueden contemplar disposiciones contrarias a la normativa vigente ni a lo señalado en este capítulo.*
- *En el caso de contratación de obras por paquete, se debe suscribir un contrato por cada obra incluida en el paquete.*

Conste por el presente documento, la contratación de la ejecución de la obra [CONSIGNAR LA DENOMINACIÓN DE LA CONVOCATORIA], que celebra de una parte [CONSIGNAR EL NOMBRE DE LA ENTIDAD], en adelante LA ENTIDAD, con RUC N° [.....], con domicilio legal en [.....], representada por [.....], identificado con DNI N° [.....], y de otra parte [.....], con RUC N° [.....], con domicilio legal en [.....], inscrita en la Ficha N° [.....] Asiento N° [.....] del Registro de Personas Jurídicas de la ciudad de [.....], debidamente representado por su Representante Legal, [.....], con DNI N° [.....], según poder inscrito en la Ficha N° [.....], Asiento N° [.....] del Registro de Personas Jurídicas de la ciudad de [.....], a quien en adelante se le denominará EL CONTRATISTA en los términos y condiciones siguientes:

CLÁUSULA PRIMERA: ANTECEDENTES

Con fecha [.....], el órgano encargado de las contrataciones o comité de selección, según corresponda, adjudicó la buena pro de la **ADJUDICACIÓN SIMPLIFICADA N° [CONSIGNAR NOMENCLATURA DEL PROCEDIMIENTO DE SELECCIÓN]** para la contratación de la ejecución de la obra [CONSIGNAR LA DENOMINACIÓN DE LA CONVOCATORIA], a [INDICAR NOMBRE DEL GANADOR DE LA BUENA PRO], cuyos detalles e importe constan en los documentos integrantes del presente contrato.

CLÁUSULA SEGUNDA: OBJETO

El presente contrato tiene por objeto [CONSIGNAR EL OBJETO DE LA CONTRATACIÓN].

CLÁUSULA TERCERA: MONTO CONTRACTUAL

El monto total del presente contrato asciende a [CONSIGNAR MONEDA Y MONTO], que incluye todos los impuestos de Ley.

Este monto comprende el costo de la ejecución de la obra, todos los tributos, seguros, transporte, inspecciones, pruebas y, de ser el caso, los costos laborales conforme a la legislación vigente, así como cualquier otro concepto que pueda tener incidencia sobre la ejecución de la prestación materia del presente contrato.

CLÁUSULA CUARTA: DEL PAGO⁴⁵

LA ENTIDAD se obliga a pagar la contraprestación a EL CONTRATISTA en SOLES, en periodos de valorización [CONSIGNAR MENSUALES U OTRO TIPO DE PERIODO], conforme a lo previsto en la sección específica de las bases. Asimismo, LA ENTIDAD o EL CONTRATISTA, según corresponda, se obligan a pagar el monto correspondiente al saldo de la liquidación del contrato de obra, en el plazo de [CONSIGNAR PLAZO EN DÍAS] días calendario, computados desde el día siguiente del consentimiento de la liquidación.

En caso de retraso en el pago de las valorizaciones, por razones imputables a LA ENTIDAD, EL CONTRATISTA tiene derecho al reconocimiento de los intereses legales efectivos, de conformidad

⁴⁵ En cada caso concreto, dependiendo de la naturaleza del contrato, podrá adicionarse la información que resulte pertinente a efectos de generar el pago.

con el artículo 39 de la Ley de Contrataciones del Estado y los artículos 1244, 1245 y 1246 del Código Civil. Para tal efecto, se formulará una valorización de intereses y el pago se efectuará en las valorizaciones siguientes.

CLÁUSULA QUINTA: DEL PLAZO DE LA EJECUCIÓN DE LA PRESTACIÓN

El plazo de ejecución del presente contrato es de [.....] días calendario, el mismo que se computa desde el día siguiente de cumplidas las condiciones previstas en el artículo 176 del Reglamento.

Importante para la Entidad

- Cuando en el expediente de contratación se establezca que la obra debe ejecutarse bajo la modalidad de ejecución llave en mano, en lugar del párrafo anterior, deberá considerarse lo siguiente, según corresponda:

“El plazo de ejecución de la obra, el equipamiento, mobiliario y montaje hasta la puesta en servicio, materia de la presente convocatoria, es de [CONSIGNAR EL PLAZO DE EJECUCIÓN DE ESTA PRESTACIÓN, EL CUAL DEBE ESTAR EXPRESADO EN DÍAS CALENDARIO] días calendario, el mismo que se computa desde el día siguiente de cumplidas las condiciones previstas en el artículo 176 del Reglamento.”⁴⁶

“El plazo de ejecución de la obra, el equipamiento, mobiliario y montaje hasta la puesta en servicio, materia de la presente convocatoria, es de [CONSIGNAR EL PLAZO DE EJECUCIÓN DE ESTA PRESTACIÓN, EL CUAL DEBE ESTAR EXPRESADO EN DÍAS CALENDARIO] días calendario, el mismo que se computa desde el día siguiente de cumplidas las condiciones previstas en el artículo 176 del Reglamento y el plazo de la operación asistida de la obra es de [CONSIGNAR EL PLAZO DE EJECUCIÓN DE LA PRESTACIÓN ASISTIDA DE LA OBRA, EL CUAL DEBE ESTAR EXPRESADO EN DÍAS CALENDARIO] días calendario.”⁴⁷

Incorporar a las bases o eliminar, según corresponda

CLÁUSULA SEXTA: PARTES INTEGRANTES DEL CONTRATO

El presente contrato está conformado por las bases integradas, la oferta ganadora, así como los documentos derivados del procedimiento de selección que establezcan obligaciones para las partes.

CLÁUSULA SÉTIMA: GARANTÍAS

EL CONTRATISTA entregó al perfeccionamiento del contrato la respectiva garantía incondicional, solidaria, irrevocable, y de realización automática en el país al solo requerimiento, a favor de LA ENTIDAD, por los conceptos, montos y vigencias siguientes:

- De fiel cumplimiento del contrato: [CONSIGNAR EL MONTO], a través de la [INDICAR EL TIPO DE GARANTÍA PRESENTADA] N° [INDICAR NÚMERO DEL DOCUMENTO] emitida por [SEÑALAR EMPRESA QUE LA EMITE]. Monto que es equivalente al diez por ciento (10%) del monto del contrato original, la misma que debe mantenerse vigente hasta el consentimiento de la liquidación final.

Importante

Al amparo de lo dispuesto en el numeral 149.4 del artículo 149 del Reglamento de la Ley de Contrataciones del Estado, en el caso de contratos de ejecución de obras que se sujeten a las condiciones establecidas en dicho artículo, si el postor ganador de la buena pro solicita la retención del diez por ciento (10%) del monto del contrato original como garantía de fiel cumplimiento de contrato, debe consignarse lo siguiente:

- *“De fiel cumplimiento del contrato: [CONSIGNAR EL MONTO], a través de la retención que debe efectuar LA ENTIDAD, durante la primera mitad del número total de pagos a realizarse,*

⁴⁶ Este párrafo debe ser incluido en el caso de obras que se ejecuten bajo la modalidad de ejecución llave en mano que no incluya operación asistida.

⁴⁷ Este párrafo debe ser incluido en el caso de obras que se ejecuten bajo la modalidad de ejecución llave en mano que incluya operación asistida.

de forma prorrateada, con cargo a ser devuelto a la finalización del mismo.”

En el caso que corresponda, consignar lo siguiente:

- Garantía fiel cumplimiento por prestaciones accesorias: [CONSIGNAR EL MONTO], a través de la [INDICAR EL TIPO DE GARANTÍA PRESENTADA] N° [INDICAR NÚMERO DEL DOCUMENTO] emitida por [SEÑALAR EMPRESA QUE LA EMITE], la misma que debe mantenerse vigente hasta el cumplimiento total de las obligaciones garantizadas.

Importante

Al amparo de lo dispuesto en el numeral 151.3 del artículo 151 del Reglamento de la Ley de Contrataciones del Estado, si el postor ganador de la buena pro solicita la retención del diez por ciento (10%) del monto del contrato de la prestación accesorio como garantía de fiel cumplimiento de prestaciones accesorias, debe consignarse lo siguiente:

“De fiel cumplimiento por prestaciones accesorias: [CONSIGNAR EL MONTO], a través de la retención que debe efectuar LA ENTIDAD, durante la primera mitad del número total de pagos a realizarse, de forma prorrateada, con cargo a ser devuelto a la finalización del mismo.”

CLÁUSULA OCTAVA: EJECUCIÓN DE GARANTÍAS POR FALTA DE RENOVACIÓN

LA ENTIDAD puede solicitar la ejecución de las garantías cuando EL CONTRATISTA no las hubiere renovado antes de la fecha de su vencimiento, conforme a lo dispuesto en el literal a) del numeral 155.1 del artículo 155 del Reglamento de la Ley de Contrataciones del Estado.

Importante para la Entidad

- Sólo en el caso que la Entidad hubiese previsto otorgar adelanto, se debe incluir la siguiente cláusula:*

CLÁUSULA NOVENA: ADELANTO DIRECTO

“LA ENTIDAD otorgará [CONSIGNAR NÚMERO DE ADELANTOS A OTORGARSE] adelantos directos por el [CONSIGNAR PORCENTAJE QUE EN NINGÚN CASO EXCEDAN EN CONJUNTO EL 10% DEL MONTO DEL CONTRATO ORIGINAL] del monto del contrato original.

EL CONTRATISTA debe solicitar formalmente el [CONSIGNAR ADELANTO O PRIMER DESEMBOLSO DEL ADELANTO DIRECTO] dentro de los ocho (8) días siguientes a la suscripción del contrato, adjuntando a su solicitud la garantía por adelantos mediante carta fianza o póliza de caución y el comprobante de pago correspondiente. LA ENTIDAD debe entregar el monto solicitado dentro de los siete (7) días siguientes a la presentación de la solicitud de EL CONTRATISTA.

Asimismo, EL CONTRATISTA debe solicitar la entrega de los demás adelantos directos en [CONSIGNAR EL PLAZO Y OPORTUNIDAD PARA LA SOLICITUD]⁴⁸. La entrega del o los adelantos se realizará en [CONSIGNAR PLAZO Y OPORTUNIDAD].⁴⁹

Vencido el plazo para solicitar el adelanto no procederá la solicitud.

- Si LA ENTIDAD considera necesario entregar adelantos para materiales e insumos a EL CONTRATISTA, deberá consignar la siguiente cláusula:*

CLÁUSULA DÉCIMA: ADELANTO PARA MATERIALES E INSUMOS

“LA ENTIDAD otorgará adelantos para materiales e insumos por el [CONSIGNAR

⁴⁸ Indicar el plazo y oportunidad conforme al expediente de contratación.

⁴⁹ Este párrafo solo deberá ser incluido cuando la Entidad prevea la entrega de más de un adelanto directo al contratista.

PORCENTAJE⁵⁰ del monto del contrato original, conforme al calendario de adquisición de materiales e insumos presentado por EL CONTRATISTA.

La entrega de los adelantos se realizará en un plazo de **[CONSIGNAR PLAZO]** días calendario previos a la fecha prevista en el calendario de adquisición de materiales e insumos para cada adquisición, con la finalidad que EL CONTRATISTA pueda disponer de los materiales e insumos en la oportunidad prevista en el calendario de avance de obra valorizado. Para tal efecto, EL CONTRATISTA debe solicitar la entrega del adelanto en un plazo de **[CONSIGNAR PLAZO]** días calendario anteriores al inicio del plazo antes mencionado, adjuntando a su solicitud la garantía por adelantos mediante carta fianza o póliza de caución y el comprobante de pago respectivo.

La primera solicitud de El CONTRATISTA debe realizarse una vez iniciado el plazo de ejecución de la obra. No procede el otorgamiento del adelanto para materiales e insumos en los casos en que las solicitudes correspondientes sean realizadas con posterioridad a las fechas señaladas en el calendario de adquisición de materiales e insumos.

- Si LA ENTIDAD considera necesario entregar adelantos para equipamiento y mobiliario, en el caso de contratos bajo la modalidad de llave en mano, deberá consignar la siguiente cláusula:

CLÁUSULA.....: ADELANTO PARA EQUIPAMIENTO Y MOBILIARIO, EN CONTRATOS BAJO LA MODALIDAD LLAVE EN MANO

“LA ENTIDAD otorgará adelantos para equipamiento y mobiliario por el **[CONSIGNAR PORCENTAJE⁵¹]** del monto del contrato original, conforme al calendario de adquisición de materiales e insumos que incluye el equipamiento y mobiliario, presentado por EL CONTRATISTA.

La entrega de los adelantos se realizará en un plazo de **[CONSIGNAR PLAZO]** días calendario previos a la fecha prevista en el calendario de adquisición de materiales e insumos que incluye el equipamiento y mobiliario para cada adquisición, con la finalidad que EL CONTRATISTA pueda disponer del equipamiento y mobiliario en la oportunidad prevista en el calendario de avance de obra valorizado. Para tal efecto, EL CONTRATISTA debe solicitar la entrega del adelanto en un plazo de **[CONSIGNAR PLAZO]** días calendario anteriores al inicio del plazo antes mencionado, adjuntando a su solicitud la garantía por adelantos mediante carta fianza o póliza de caución y el comprobante de pago respectivo.

La primera solicitud de El CONTRATISTA debe realizarse una vez iniciado el plazo de ejecución de la obra. No procede el otorgamiento del adelanto para equipamiento y mobiliario en los casos en que las solicitudes correspondientes sean realizadas con posterioridad a las fechas señaladas en el calendario de adquisición de materiales e insumos.

Incorporar a las bases o eliminar, según corresponda.

Importante para la Entidad

- **En caso la Entidad hubiese previsto la obligación de constituir un fideicomiso para la administración de los adelantos, se debe incluir la siguiente cláusula:**

CLÁUSULA: FIDEICOMISO DE ADELANTOS⁵²

Para la administración de los adelantos destinados a la ejecución de la obra, se constituirá un fideicomiso conforme a lo establecido en los artículos 184 y 185 del Reglamento. El procedimiento

⁵⁰ De conformidad con el numeral 180.2 del artículo 180 del Reglamento, los adelantos para materiales e insumos, no pueden superar el veinte por ciento (20%) del monto del contrato original, y en el caso de contratos bajo la modalidad de llave en mano, en los que se haya previsto el adelanto para equipamiento y mobiliario, no pueden superar en conjunto dicho porcentaje.

⁵¹ De conformidad con el numeral 180.2 del artículo 180 del Reglamento, los adelantos para materiales e insumos, no pueden superar el veinte por ciento (20%) del monto del contrato original, y en el caso de contratos bajo la modalidad de llave en mano, en los que se haya previsto el adelanto para equipamiento y mobiliario, no pueden superar en conjunto dicho porcentaje.

⁵² Cabe precisar que, cuando la Entidad no haya incorporado en las bases la obligación de constituir un fideicomiso para la administración de los adelantos destinados a la ejecución de obra, las partes pueden acordar la incorporación de una cláusula en el contrato para la constitución del fideicomiso, de acuerdo a lo previsto en el numeral 184.9 del artículo 184 del Reglamento.

para la solicitud y entrega de los adelantos se rige por lo dispuesto en dichos artículos.

ADELANTO DIRECTO

"La Entidad otorgará [CONSIGNAR NÚMERO DE ADELANTOS A OTORGARSE] adelantos directos por el [CONSIGNAR PORCENTAJE QUE EN NINGÚN CASO EXCEDAN EN CONJUNTO EL 10% DEL MONTO DEL CONTRATO ORIGINAL] del monto del contrato original.

ADELANTO PARA MATERIALES E INSUMOS

"La Entidad otorgará adelantos para materiales e insumos por el [CONSIGNAR PORCENTAJE⁵³] del monto del contrato original, conforme al calendario de adquisición de materiales e insumos presentado por el contratista.

- *En el caso de obras bajo la modalidad de ejecución llave en mano, cuando se haya previsto otorgar adelanto para equipamiento y mobiliario, consignar lo siguiente:*

ADELANTO PARA EQUIPAMIENTO Y MOBILIARIO, EN CONTRATOS BAJO LA MODALIDAD LLAVE EN MANO

"La Entidad otorgará adelantos para equipamiento y mobiliario por el [CONSIGNAR PORCENTAJE⁵⁴] del monto del contrato original, conforme al calendario de adquisición de materiales e insumos que incluye el equipamiento y mobiliario, presentado por el contratista.

Incorporar a las bases o eliminar, según corresponda

CLÁUSULA UNDÉCIMA: CONFORMIDAD DE LA OBRA

La conformidad de la obra será dada con la suscripción del Acta de Recepción de Obra.

CLÁUSULA DUODÉCIMA: DECLARACIÓN JURADA DEL CONTRATISTA

EL CONTRATISTA declara bajo juramento que se compromete a cumplir las obligaciones derivadas del presente contrato, bajo sanción de quedar inhabilitado para contratar con el Estado en caso de incumplimiento.

CLÁUSULA DÉCIMA TERCERA: ASIGNACIÓN DE RIESGOS DEL CONTRATO DE OBRA

Los riesgos identificados que pueden ocurrir durante la ejecución de obra y el plan de respuesta a los riesgos identificados están contemplados en los anexos 01, 02 y 03, los mismos que forman parte integrante del Expediente Técnico.

CLÁUSULA DÉCIMA CUARTA: RESPONSABILIDAD POR VICIOS OCULTOS

Ni la suscripción del Acta de Recepción de Obra, ni el consentimiento de la liquidación del contrato de obra, enervan el derecho de LA ENTIDAD a reclamar, posteriormente, por defectos o vicios ocultos, conforme a lo dispuesto por los artículos 40 de la Ley de Contrataciones del Estado y 173 de su Reglamento.

El plazo máximo de responsabilidad de EL CONTRATISTA es de SIETE (7) años, contados a partir de la conformidad de la recepción TOTAL de la obra.

⁵³ De conformidad con el numeral 180.2 del artículo 180 del Reglamento, los adelantos para materiales e insumos, no pueden superar el veinte por ciento (20%) del monto del contrato original, y en el caso de contratos bajo la modalidad de llave en mano, en los que se haya previsto el adelanto para equipamiento y mobiliario, no pueden superar en conjunto dicho porcentaje.

⁵⁴ De conformidad con el numeral 180.2 del artículo 180 del Reglamento, los adelantos para materiales e insumos, no pueden superar el veinte por ciento (20%) del monto del contrato original, y en el caso de contratos bajo la modalidad de llave en mano, en los que se haya previsto el adelanto para equipamiento y mobiliario, no pueden superar en conjunto dicho porcentaje.

CLÁUSULA DÉCIMA QUINTA: PENALIDADES

Si EL CONTRATISTA incurre en retraso injustificado en la ejecución de las prestaciones objeto del contrato, LA ENTIDAD le aplica automáticamente una penalidad por mora por cada día de atraso, de acuerdo a la siguiente fórmula:

$$\text{Penalidad Diaria} = \frac{0.10 \times \text{monto vigente}}{F \times \text{plazo vigente en días}}$$

Donde:

F = 0.15 para plazos mayores a sesenta (60) días o;

F = 0.40 para plazos menores o iguales a sesenta (60) días.

El retraso se justifica a través de la solicitud de ampliación de plazo debidamente aprobado. Adicionalmente, se considera justificado el retraso y en consecuencia no se aplica penalidad, cuando EL CONTRATISTA acredite, de modo objetivamente sustentado, que el mayor tiempo transcurrido no le resulta imputable. En este último caso la calificación del retraso como justificado por parte de LA ENTIDAD no da lugar al pago de gastos generales ni costos directos de ningún tipo, conforme el numeral 162.5 del artículo 162 del Reglamento de la Ley de Contrataciones del Estado.

Adicionalmente a la penalidad por mora se aplicarán las siguientes penalidades:

Otras penalidades			
N°	Supuesto de aplicación de penalidad	Forma de cálculo	Procedimiento
1	Cuando el personal acreditado permanece menos de sesenta (60) días desde el inicio de su participación en la ejecución del contrato o del íntegro del plazo de ejecución, si este es menor a los sesenta (60) días, de conformidad con las disposiciones establecidas en el numeral 190.2 del artículo 190 del Reglamento.	0.5 UIT por cada Día de ausencia del personal en obra en el plazo previsto.	Según el informe del Supervisor o Inspector de Obra, o del personal acreditado
2	En caso el contratista incumpla con su obligación de ejecutar la prestación con el personal acreditado o debidamente sustituido.	0.5 UIT por cada día de ausencia del personal en obra.	Según el informe del Supervisor o Inspector de Obra, o del personal acreditado
3	Cuando el contratista no disponga en obra la maquinaria y equipos ofertados en el contrato.	0.1 U.I.T. vigente por cada máquina o equipo identificado.	Según el informe del Supervisor o Inspector de Obra, o del personal acreditado
4	Cuando el contratista no cumpla con implementar los planes previstos en el Expediente Técnico, la intervención social y el Plan de Seguridad Ocupacional previsto en el Decreto Supremo N° 011-2019-TR.	0.3 U.I.T. vigente por cada caso y día de atraso	Según el informe del Supervisor o Inspector de Obra, o del personal acreditado
5	Por no presentar a la Entidad la renovación de garantías antes de su vencimiento.	0.3 U.I.T. vigente por cada caso y día de atraso	Según el informe del Supervisor o Inspector de Obra, o del personal acreditado
6	Cuando el Residente en representación del contratista no se presente a la formulación de metrados y valorización.	0.5 U.I.T. vigente por cada ocurrencia	Según el informe del Supervisor o Inspector de Obra, o del personal acreditado
7	Cuando el contratista no cumpla con entregar el calendario de avance de obra adecuado a la fecha de inicio del	0.3 U.I.T. vigente por cada día de atraso	Según el informe del Supervisor o Inspector de Obra, o del personal

Otras penalidades			
N°	Supuesto de aplicación de penalidad	Forma de cálculo	Procedimiento
	plazo contractual, en un plazo de 72 horas de iniciado el plazo contractual; o, incumpla con presentar en el plazo previsto en las normas de contratación pública, el cronograma acelerado o el cronograma modificado por ampliación de plazo o calendario de entrega de materiales o la Programación CPM.		acreditado
8	Cuando el contratista no registre la información mínima requerida en el cuaderno de obra físico, según corresponda.	0.2 U.I.T. vigente por cada día detectado	Según el informe del Supervisor o Inspector de Obra, o del personal acreditado
9	Cuando el contratista no concurra a las reuniones de coordinación convocadas por la Entidad, con 72 horas de anticipación.	0.3 U.I.T. por cada día	Según el informe del Supervisor o Inspector de Obra, o del personal acreditado
10	Cuando el contratista paralice o disminuya el ritmo de trabajo de manera injustificada.	1 U.I.T. vigente por cada día injustificado	Según el informe del Supervisor o Inspector de Obra, o del personal acreditado
11	Cuando el contratista realice trabajos sin tener en consideración los protocolos aprobados por el Supervisor.	0.3 U.I.T. vigente por cada caso	Según el informe del Supervisor o Inspector de Obra, o del personal acreditado
12	Cuando el contratista no realiza las pruebas y/o ensayos oportunamente, para verificar la calidad de los materiales y trabajos ejecutados, de acuerdo con las especificaciones técnicas del expediente.	0.3 U.I.T. vigente, por cada incumplimiento.	Según el informe del Supervisor o Inspector de Obra, o del personal acreditado
13	Cuando el contratista emplee materiales no normalizados. En este caso bajo su responsabilidad y costo, deberá retirarlo y reemplazarlo por otro que cumpla con las especificaciones técnicas del expediente.	0.3 U.I.T. vigente, por cada caso detectado.	Según el informe del Supervisor o Inspector de Obra, o del personal acreditado
14	Cuando el contratista no cuenta con los dispositivos de seguridad en obra, tanto peatonal como vehicular, incumpliendo las normas de seguridad.	0.2 U.I.T. vigente, por cada día de incumplimiento	Según el informe del Supervisor o Inspector de Obra, o del personal acreditado
15	Cuando el contratista no coloque el cartel de obra dentro del plazo establecido, en el cronograma, teniendo la obligación de mantenerlo en buen estado durante toda la ejecución de la obra.	0.2 U.I.T. vigente, por cada día de incumplimiento	Según el informe del Supervisor o Inspector de Obra, o del personal acreditado
16	Cuando el contratista incumpla los pagos (salarios, jornales, beneficios sociales, gratificaciones) a su personal técnico y obrero	0.1 U.I.T. vigente por cada personal	Según el informe del Supervisor o Inspector de Obra, o del personal acreditado
17	Cuando el contratista presente: informes, valorizaciones, adicionales, ampliaciones de plazo, calendario de avance de obra; calendario de avance actualizado, fuera del plazo normativo.	0.3 U.I.T. vigente por cada ocurrencia	Según el informe del Supervisor o Inspector de Obra, o del personal acreditado

Importante

De haberse previsto otras penalidades a las previstas, incluir los supuestos de aplicación de penalidad, la forma de cálculo de la penalidad para cada supuesto y el procedimiento mediante el cual se verifica el supuesto a penalizar, conforme el artículo 163 del Reglamento de la Ley de Contrataciones del Estado.

Estas penalidades se deducen de las valorizaciones o en la liquidación final, según corresponda; o si fuera necesario, se cobra del monto resultante de la ejecución de la garantía de fiel cumplimiento.

La penalidad por mora y las otras penalidades pueden alcanzar cada una un monto máximo equivalente al diez por ciento (10%) del monto del contrato vigente, o de ser el caso, del ítem que debió ejecutarse.

Cuando se llegue a cubrir el monto máximo de la penalidad por mora o el monto máximo para otras penalidades, LA ENTIDAD puede resolver el contrato por incumplimiento.

CLÁUSULA DÉCIMA SEXTA: RESOLUCIÓN DEL CONTRATO

Cualquiera de las partes puede resolver el contrato, de conformidad con el numeral 32.3 del artículo 32 y artículo 36 de la Ley de Contrataciones del Estado, y el artículo 164 de su Reglamento. De darse el caso, LA ENTIDAD procederá de acuerdo a lo establecido en los artículos 165 y 207 del Reglamento de la Ley de Contrataciones del Estado.

CLÁUSULA DÉCIMA SÉTIMA: RESPONSABILIDAD DE LAS PARTES

Cuando se resuelva el contrato por causas imputables a algunas de las partes, se debe resarcir los daños y perjuicios ocasionados, a través de la indemnización correspondiente. Ello no obsta la aplicación de las sanciones administrativas, penales y pecuniarias a que dicho incumplimiento diere lugar, en el caso que éstas correspondan.

Lo señalado precedentemente no exime a ninguna de las partes del cumplimiento de las demás obligaciones previstas en el presente contrato.

CLÁUSULA DÉCIMA OCTAVA: ANTICORRUPCIÓN

EL CONTRATISTA declara y garantiza no haber, directa o indirectamente, o tratándose de una persona jurídica a través de sus socios, integrantes de los órganos de administración, apoderados, representantes legales, funcionarios, asesores o personas vinculadas a las que se refiere el artículo 7 del Reglamento de la Ley de Contrataciones del Estado, ofrecido, negociado o efectuado, cualquier pago o, en general, cualquier beneficio o incentivo ilegal en relación al contrato.

Asimismo, el CONTRATISTA se obliga a conducirse en todo momento, durante la ejecución del contrato, con honestidad, probidad, veracidad e integridad y de no cometer actos ilegales o de corrupción, directa o indirectamente o a través de sus socios, accionistas, participacionistas, integrantes de los órganos de administración, apoderados, representantes legales, funcionarios, asesores y personas vinculadas a las que se refiere el artículo 7 del Reglamento de la Ley de Contrataciones del Estado.

Además, EL CONTRATISTA se compromete a i) comunicar a las autoridades competentes, de manera directa y oportuna, cualquier acto o conducta ilícita o corrupta de la que tuviera conocimiento; y ii) adoptar medidas técnicas, organizativas y/o de personal apropiadas para evitar los referidos actos o prácticas.

Finalmente, EL CONTRATISTA se compromete a no colocar a los funcionarios públicos con los que deba interactuar, en situaciones reñidas con la ética. En tal sentido, reconoce y acepta la prohibición de ofrecerles a éstos cualquier tipo de obsequio, donación, beneficio y/o gratificación, ya sea de bienes o servicios, cualquiera sea la finalidad con la que se lo haga.

CLÁUSULA DÉCIMA NOVENA: MARCO LEGAL DEL CONTRATO

Sólo en lo no previsto en este contrato, en la Ley de Contrataciones del Estado y su Reglamento, en las directivas que emita el OSCE y demás normativa especial que resulte aplicable, serán de

aplicación supletoria las disposiciones pertinentes del Código Civil vigente, cuando corresponda, y demás normas de derecho privado.

CLÁUSULA VIGÉSIMA: SOLUCIÓN DE CONTROVERSIAS⁵⁵

Las controversias que surjan entre las partes durante la ejecución del contrato se resuelven mediante conciliación o arbitraje, según el acuerdo de las partes.

Cualquiera de las partes tiene derecho a iniciar el arbitraje a fin de resolver dichas controversias dentro del plazo de caducidad previsto en la Ley de Contrataciones del Estado y su Reglamento.

Facultativamente, cualquiera de las partes tiene el derecho a solicitar una conciliación dentro del plazo de caducidad correspondiente, según lo señalado en el artículo 224 del Reglamento de la Ley de Contrataciones del Estado, sin perjuicio de recurrir al arbitraje, en caso no se llegue a un acuerdo entre ambas partes o se llegue a un acuerdo parcial. Las controversias sobre nulidad del contrato solo pueden ser sometidas a arbitraje.

El Laudo arbitral emitido es inapelable, definitivo y obligatorio para las partes desde el momento de su notificación, según lo previsto en el numeral 45.21 del artículo 45 de la Ley de Contrataciones del Estado.

Importante para la Entidad

De acuerdo con lo dispuesto en el numeral 243.4 del artículo 243 del Reglamento, la obligatoriedad de someter a Junta de Resolución de Disputas las controversias en los contratos de obra por montos superiores a veinte millones con 00/100 Soles (S/ 20 000 000,00), es obligatoria. Asimismo, el sometimiento de la solución de controversias a una Junta de Resolución de Disputas en los contratos cuyos montos sean iguales o menores a veinte millones con 00/100 Soles (S/ 20 000 000,00) es facultativa. En tal sentido, según lo previsto en el Anexo N° 2 de la Directiva N° 012-2019-OSCE/CD incluir la siguiente cláusula, según corresponda:

CLÁUSULA VIGÉSIMA PRIMERA: JUNTA DE RESOLUCIÓN DE DISPUTAS

Las partes acuerdan para la solución de las controversias derivadas del presente Contrato de Obra conformar una Junta de Resolución de Disputas (en adelante, la JRD) de acuerdo a las disposiciones de la Ley de Contrataciones del Estado, su Reglamento y las directivas que emita OSCE al respecto (en adelante, las "Normas Aplicables a la JRD"); encargando su organización y administración al [DENOMINACIÓN O RAZÓN SOCIAL DEL CENTRO DE ADMINISTRACIÓN DESIGNADO POR LAS PARTES AL CUAL ENCARGAN LA ORGANIZACIÓN DE LA JRD].

La JRD estará compuesta por [TRES (3) MIEMBROS / UN (1) MIEMBRO], los/el cual/es será/n designado/s conforme a las Normas Aplicables a la JRD.

Todas las controversias generadas entre las partes con ocasión al presente Contrato de Obra deben ser sometidas, en primer lugar, a la decisión de la JRD de conformidad con las Normas Aplicables a las JRD.

La decisión que emita la JRD es vinculante y, por tanto, de inmediato y obligatorio cumplimiento para las partes conforme a lo establecido en las Normas Aplicables a la JRD. El incumplimiento de la decisión otorga a la parte afectada la potestad de resolver el contrato, previo aviso requiriendo el cumplimiento.

En caso alguna de las Partes no esté de acuerdo con la decisión emitida por la JRD, podrá someter la controversia a arbitraje conforme a lo establecido en las Normas Aplicables a la JRD. Las Partes acuerdan que es condición obligatoria para el inicio del arbitraje el haber concluido de modo previo el procedimiento ante la JRD.

Si una Parte no manifiesta su disconformidad con una decisión emitida por la JRD en el plazo previsto en las Normas Aplicables a las JRD, entonces dicha decisión adquiere el carácter de definitiva y no podrá ser sometida a arbitraje. Si una Parte manifiesta su disconformidad con una

⁵⁵ De acuerdo con el numeral 225.3 del artículo 225 del Reglamento, las partes pueden recurrir al arbitraje ad hoc cuando las controversias deriven de procedimientos de selección cuyo valor referencial sea menor o igual a cinco millones con 00/100 soles (S/ 5 000 000,00).

decisión emitida por la JRD en el plazo previsto en las Normas Aplicables a las JRD, pero no inicia el arbitraje respectivo en el plazo previsto en dichas Normas, aquella adquiere la calidad de definitiva.

Incorporar o eliminar, según corresponda

CLÁUSULA VIGÉSIMA SEGUNDA: FACULTAD DE ELEVAR A ESCRITURA PÚBLICA

Cualquiera de las partes puede elevar el presente contrato a Escritura Pública corriendo con todos los gastos que demande esta formalidad.

CLÁUSULA VIGÉSIMA TERCERA: DOMICILIO PARA EFECTOS DE LA EJECUCIÓN CONTRACTUAL

Las partes declaran el siguiente domicilio para efecto de las notificaciones que se realicen durante la ejecución del presente contrato:

DOMICILIO DE LA ENTIDAD: [.....]

DOMICILIO DEL CONTRATISTA: [CONSIGNAR EL DOMICILIO SEÑALADO POR EL POSTOR GANADOR DE LA BUENA PRO AL PRESENTAR LOS REQUISITOS PARA EL PERFECCIONAMIENTO DEL CONTRATO]

La variación del domicilio aquí declarado de alguna de las partes debe ser comunicada a la otra parte, formalmente y por escrito, con una anticipación no menor de quince (15) días calendario.

De acuerdo con las bases integradas, la oferta y las disposiciones del presente contrato, las partes lo firman por duplicado en señal de conformidad en la ciudad de [.....] al [CONSIGNAR FECHA].

“LA ENTIDAD”

“EL CONTRATISTA”

Importante

Este documento puede firmarse digitalmente si ambas partes cuentan con firma digital, según la Ley N° 27269, Ley de Firmas y Certificados Digitales⁵⁶.

⁵⁶ Para mayor información sobre la normativa de firmas y certificados digitales ingresar a: <https://www.indecopi.gob.pe/web/firmas-digitales/firmar-y-certificados-digitales>

CAPÍTULO VI
CONSTANCIA DE PRESTACIÓN DE EJECUCIÓN DE OBRA

De conformidad con el artículo 169 del Reglamento, se deja expresa constancia de la culminación de la prestación derivada del contrato mencionado en el numeral 3 del presente documento.

1	DATOS DEL DOCUMENTO	Número del documento			
		Fecha de emisión del documento			
2	DATOS DEL CONTRATISTA	Nombre, denominación o razón social			
		RUC			
		EN CASO EL CONTRATISTA SEA UN CONSORCIO, ADEMÁS SE DEBERÁ REGISTRAR LA SIGUIENTE INFORMACIÓN:			
		Nombre o razón social del integrante del consorcio	RUC	%	Descripción de las obligaciones
3	DATOS DEL CONTRATO	Número del contrato			
		Tipo y número del procedimiento de selección			
		Descripción del objeto del contrato			
		Fecha de suscripción del contrato			
		Monto del contrato			
4	DATOS DE LA OBRA	Denominación de la obra			
		Ubicación de la obra (Región, Provincia y Distrito)			
		Nombres y apellidos del Supervisor de la Obra			
		Plazo de ejecución de la obra	Plazo original	días calendario	
			Ampliación(es) de plazo	días calendario	
			Total plazo	días calendario	
			Fecha de culminación de la obra		
			Fecha de recepción de la obra		
			Fecha de liquidación de la obra		
		Monto de la obra	Número de adicionales de obra		
			Monto total de los adicionales		
			Número de deductivos		
			Monto total de los deductivos		
			Monto total de la obra (sólo componente de obra)		

5	APLICACIÓN DE PENALIDADES	Monto de las penalidades por mora				
		Monto de otras penalidades				
		Monto total de las penalidades aplicadas				
6	SOLUCIÓN DE CONTROVERSIAS DEL CONTRATO	Junta de Resolución de Disputas	Si		No	
		Arbitraje	Si		No	
		N° de arbitrajes				
7	DATOS DE LA ENTIDAD	Nombre de la Entidad				
		RUC de la Entidad				
		Nombres y apellidos del funcionario que emite la constancia				
		Cargo que ocupa en la Entidad				
		Teléfono de contacto				
8						
	NOMBRE, FIRMA Y SELLO DEL FUNCIONARIO COMPETENTE					

ANEXOS

ANEXO N° 1

DECLARACIÓN JURADA DE DATOS DEL POSTOR

Señores

[CONSIGNAR ÓRGANO ENCARGADO DE LAS CONTRATACIONES O COMITÉ DE SELECCIÓN, SEGÚN CORRESPONDA]

ADJUDICACIÓN SIMPLIFICADA N° [CONSIGNAR NOMENCLATURA DEL PROCEDIMIENTO]

Presente.-

El que se suscribe, [.....], postor y/o Representante Legal de [CONSIGNAR EN CASO DE SER PERSONA JURÍDICA], identificado con [CONSIGNAR TIPO DE DOCUMENTO DE IDENTIDAD] N° [CONSIGNAR NÚMERO DE DOCUMENTO DE IDENTIDAD], con poder inscrito en la localidad de [CONSIGNAR EN CASO DE SER PERSONA JURÍDICA] en la Ficha N° [CONSIGNAR EN CASO DE SER PERSONA JURÍDICA] Asiento N° [CONSIGNAR EN CASO DE SER PERSONA JURÍDICA], **DECLARO BAJO JURAMENTO** que la siguiente información se sujeta a la verdad:

Nombre, Denominación o Razón Social :			
Domicilio Legal :			
RUC :	Teléfono(s) :		
MYPE ⁵⁷	Sí	No	
Correo electrónico :			

Autorización de notificación por correo electrónico:

Autorizo que se notifiquen al correo electrónico indicado las siguientes actuaciones:

1. Solicitud de reducción de la oferta económica.
2. Solicitud de subsanación de los requisitos para perfeccionar el contrato.
3. Solicitud para presentar los documentos para perfeccionar el contrato, según orden de prelación, de conformidad con lo previsto en el artículo 141 del Reglamento.
4. Respuesta a la solicitud de acceso al expediente de contratación.

Asimismo, me comprometo a remitir la confirmación de recepción, en el plazo máximo de dos (2) días hábiles de recibida la comunicación.

[CONSIGNAR CIUDAD Y FECHA]

.....
Firma, Nombres y Apellidos del postor o Representante legal, según corresponda

Importante

La notificación dirigida a la dirección de correo electrónico consignada se entenderá válidamente efectuada cuando la Entidad reciba acuse de recepción.

⁵⁷ Esta información será verificada por la Entidad en la página web del Ministerio de Trabajo y Promoción del Empleo en la sección consulta de empresas acreditadas en el REMYPE en el link <http://www2.trabajo.gob.pe/servicios-en-linea-2-2/> y se tendrá en consideración, en caso el postor ganador de la buena pro solicite la retención del diez por ciento (10%) del monto del contrato, en calidad de garantía de fiel cumplimiento, según las condiciones previstas en el numeral 149.4 del artículo 149 y numeral 151.3 del artículo 151 del Reglamento. Asimismo, dicha información se tendrá en cuenta en caso de empate, conforme a lo previsto en el artículo 91 del Reglamento.

Importante

Cuando se trate de consorcios, la declaración jurada es la siguiente:

ANEXO N° 1

DECLARACIÓN JURADA DE DATOS DEL POSTOR

Señores

[CONSIGNAR ÓRGANO ENCARGADO DE LAS CONTRATACIONES O COMITÉ DE SELECCIÓN, SEGÚN CORRESPONDA]

ADJUDICACIÓN SIMPLIFICADA N° [CONSIGNAR NOMENCLATURA DEL PROCEDIMIENTO]

Presente.-

El que se suscribe, [...], representante común del consorcio [CONSIGNAR EL NOMBRE DEL CONSORCIO], identificado con [CONSIGNAR TIPO DE DOCUMENTO DE IDENTIDAD] N° [CONSIGNAR NÚMERO DE DOCUMENTO DE IDENTIDAD], **DECLARO BAJO JURAMENTO** que la siguiente información se sujeta a la verdad:

Datos del consorciado 1					
Nombre, Denominación o Razón Social :					
Domicilio Legal :					
RUC :		Teléfono(s) :			
MYPE ⁵⁸		Sí		No	
Correo electrónico :					

Datos del consorciado 2					
Nombre, Denominación o Razón Social :					
Domicilio Legal :					
RUC :		Teléfono(s) :			
MYPE ⁵⁹		Sí		No	
Correo electrónico :					

Datos del consorciado ...					
Nombre, Denominación o Razón Social :					
Domicilio Legal :					
RUC :		Teléfono(s) :			
MYPE ⁶⁰		Sí		No	
Correo electrónico :					

Autorización de notificación por correo electrónico:

Correo electrónico del consorcio:

⁵⁸ Esta información será verificada por la Entidad en la página web del Ministerio de Trabajo y Promoción del Empleo en la sección consulta de empresas acreditadas en el REMYPE en el link <http://www2.trabajo.gob.pe/servicios-en-linea-2-2/> y se tendrá en consideración, en caso el consorcio ganador de la buena pro solicite la retención del diez por ciento (10%) del monto del contrato, en calidad de garantía de fiel cumplimiento, según las condiciones previstas en el numeral 149.4 del artículo 149 y numeral 151.3 del artículo 151 del Reglamento. Asimismo, dicha información se tendrá en cuenta en caso de empate, conforme a lo previsto en el artículo 91 del Reglamento. Para dichos efectos, todos los integrantes del consorcio deben acreditar la condición de micro o pequeña empresa.

⁵⁹ Ibídem.

⁶⁰ Ibídem.

Autorizo que se notifiquen al correo electrónico indicado las siguientes actuaciones:

1. Solicitud de reducción de la oferta económica.
2. Solicitud de subsanación de los requisitos para perfeccionar el contrato.
3. Solicitud para presentar los documentos para perfeccionar el contrato, según orden de prelación, de conformidad con lo previsto en el artículo 141 del Reglamento.
4. Respuesta a la solicitud de acceso al expediente de contratación.

Asimismo, me comprometo a remitir la confirmación de recepción, en el plazo máximo de dos (2) días hábiles de recibida la comunicación.

[CONSIGNAR CIUDAD Y FECHA]

.....
**Firma, Nombres y Apellidos del representante
común del consorcio**

Importante

La notificación dirigida a la dirección de correo electrónico consignada se entenderá válidamente efectuada cuando la Entidad reciba acuse de recepción.

ANEXO N° 2

DECLARACIÓN JURADA (ART. 52 DEL REGLAMENTO DE LA LEY DE CONTRATACIONES DEL ESTADO)

Señores

[CONSIGNAR ÓRGANO ENCARGADO DE LAS CONTRATACIONES O COMITÉ DE SELECCIÓN, SEGÚN CORRESPONDA]

ADJUDICACIÓN SIMPLIFICADA N° [CONSIGNAR NOMENCLATURA DEL PROCEDIMIENTO]

Presente.-

Mediante el presente el suscrito, postor y/o Representante Legal de **[CONSIGNAR EN CASO DE SER PERSONA JURÍDICA]**, declaro bajo juramento:

- i. No haber incurrido y me obligo a no incurrir en actos de corrupción, así como a respetar el principio de integridad.
- ii. No tener impedimento para postular en el procedimiento de selección ni para contratar con el Estado, conforme al artículo 11 de la Ley de Contrataciones del Estado.
- iii. Conocer las sanciones contenidas en la Ley de Contrataciones del Estado y su Reglamento, así como las disposiciones aplicables de la Ley N° 27444, Ley del Procedimiento Administrativo General.
- iv. Participar en el presente proceso de contratación en forma independiente sin mediar consulta, comunicación, acuerdo, arreglo o convenio con ningún proveedor; y, conocer las disposiciones del Decreto Legislativo N° 1034, Decreto Legislativo que aprueba la Ley de Represión de Conductas Anticompetitivas.
- v. Conocer, aceptar y someterme a las bases, condiciones y reglas del procedimiento de selección.
- vi. Ser responsable de la veracidad de los documentos e información que presento en el presente procedimiento de selección.
- vii. Comprometerme a mantener la oferta presentada durante el procedimiento de selección y a perfeccionar el contrato, en caso de resultar favorecido con la buena pro.

[CONSIGNAR CIUDAD Y FECHA]

.....
**Firma, Nombres y Apellidos del postor o
Representante legal, según corresponda**

Importante

En el caso de consorcios, cada integrante debe presentar esta declaración jurada, salvo que sea presentada por el representante común del consorcio.

ANEXO N° 3

DECLARACIÓN JURADA DE CUMPLIMIENTO DEL EXPEDIENTE TÉCNICO

Señores

[CONSIGNAR ÓRGANO ENCARGADO DE LAS CONTRATACIONES O COMITÉ DE SELECCIÓN, SEGÚN CORRESPONDA]

ADJUDICACIÓN SIMPLIFICADA N° [CONSIGNAR NOMENCLATURA DEL PROCEDIMIENTO]

Presente.-

Es grato dirigirme a usted, para hacer de su conocimiento que luego de haber examinado las bases y demás documentos del procedimiento de la referencia y, conociendo todos los alcances y las condiciones detalladas en dichos documentos, el postor que suscribe ofrece la ejecución de la obra **[CONSIGNAR EL OBJETO DE LA CONVOCATORIA]**, de conformidad con el respectivo Expediente Técnico y las demás condiciones que se indican en el numeral 3.1 del Capítulo III de la sección específica de las bases y los documentos del procedimiento.

[CONSIGNAR CIUDAD Y FECHA]

.....
**Firma, Nombres y Apellidos del postor o
Representante legal o común, según corresponda**

ANEXO N° 4

DECLARACIÓN JURADA DE PLAZO DE EJECUCIÓN DE LA OBRA

Señores

[CONSIGNAR ÓRGANO ENCARGADO DE LAS CONTRATACIONES O COMITÉ DE SELECCIÓN, SEGÚN CORRESPONDA]

ADJUDICACIÓN SIMPLIFICADA N° [CONSIGNAR NOMENCLATURA DEL PROCEDIMIENTO]

Presente.-

Mediante el presente, con pleno conocimiento de las condiciones que se exigen en las bases del procedimiento de la referencia, me comprometo a ejecutar la obra **[CONSIGNAR LA DENOMINACIÓN DE LA CONVOCATORIA]** en el plazo de **[CONSIGNAR EL PLAZO OFERTADO, EL CUAL DEBE SER EXPRESADO EN DÍAS CALENDARIO]** días calendario.

[CONSIGNAR CIUDAD Y FECHA]

.....
**Firma, Nombres y Apellidos del postor o
Representante legal o común, según corresponda**

Importante para la Entidad

- *Cuando en el expediente de contratación establezca que la obra debe ejecutarse bajo la modalidad de ejecución llave en mano, considerar lo siguiente, según corresponda*

*“Mediante el presente, con pleno conocimiento de las condiciones que se exigen en las bases del procedimiento de la referencia, me comprometo a ejecutar la obra **[CONSIGNAR LA DENOMINACIÓN DE LA CONVOCATORIA]**, su equipamiento, mobiliario y montaje hasta la puesta en servicio, en el plazo de **[CONSIGNAR EL PLAZO OFERTADO, EL CUAL DEBE ESTAR EXPRESADO EN DÍAS CALENDARIO]** días calendario”⁶¹*

*“Mediante el presente, con pleno conocimiento de las condiciones que se exigen en las bases del procedimiento de la referencia, me comprometo a ejecutar la obra **[CONSIGNAR LA DENOMINACIÓN DE LA CONVOCATORIA]**, su equipamiento, mobiliario y montaje hasta la puesta en servicio, en el plazo de **[CONSIGNAR EL PLAZO OFERTADO, EL CUAL DEBE ESTAR EXPRESADO EN DÍAS CALENDARIO]** días calendario, y la ejecución de la operación asistida de la obra en el plazo de **[CONSIGNAR EL PLAZO OFERTADO DE LA PRESTACIÓN ASISTIDA DE LA OBRA, EL CUAL DEBE ESTAR EXPRESADO EN DÍAS CALENDARIO]** días calendario.”⁶²*

Incluir las disposiciones, según corresponda. Una vez culminada la elaboración de las bases, las notas que no se incorporen deben ser eliminadas.

⁶¹ Este párrafo debe ser incluido en el caso de obras que se ejecuten bajo la modalidad de ejecución llave en mano que no incluya operación asistida.

⁶² Este párrafo debe ser incluido en el caso de obras que se ejecuten bajo la modalidad de ejecución llave en mano que incluya operación asistida.

ANEXO N° 5

PROMESA DE CONSORCIO

(Sólo para el caso en que un consorcio se presente como postor)

Señores

[CONSIGNAR ÓRGANO ENCARGADO DE LAS CONTRATACIONES O COMITÉ DE SELECCIÓN, SEGÚN CORRESPONDA]

ADJUDICACIÓN SIMPLIFICADA N° [CONSIGNAR NOMENCLATURA DEL PROCEDIMIENTO]

Presente.-

Los suscritos declaramos expresamente que hemos convenido en forma irrevocable, durante el lapso que dure el procedimiento de selección, para presentar una oferta conjunta a la **ADJUDICACIÓN SIMPLIFICADA N° [CONSIGNAR NOMENCLATURA DEL PROCEDIMIENTO]**.

Asimismo, en caso de obtener la buena pro, nos comprometemos a formalizar el contrato de consorcio, de conformidad con lo establecido por el artículo 140 del Reglamento de la Ley de Contrataciones del Estado, bajo las siguientes condiciones:

a) Integrantes del consorcio

1. **[NOMBRE, DENOMINACIÓN O RAZÓN SOCIAL DEL CONSORCIADO 1].**
2. **[NOMBRE, DENOMINACIÓN O RAZÓN SOCIAL DEL CONSORCIADO 2].**

b) Designamos a **[CONSIGNAR NOMBRES Y APELLIDOS DEL REPRESENTANTE COMÚN]**, identificado con **[CONSIGNAR TIPO DE DOCUMENTO DE IDENTIDAD] N° [CONSIGNAR NÚMERO DE DOCUMENTO DE IDENTIDAD]**, como representante común del consorcio para efectos de participar en todos los actos referidos al procedimiento de selección, suscripción y ejecución del contrato correspondiente con **[CONSIGNAR NOMBRE DE LA ENTIDAD]**.

Asimismo, declaramos que el representante común del consorcio no se encuentra impedido, inhabilitado ni suspendido para contratar con el Estado.

c) Fijamos nuestro domicilio legal común en [.....].

d) Las obligaciones que corresponden a cada uno de los integrantes del consorcio son las siguientes:

1. OBLIGACIONES DE **[NOMBRE, DENOMINACIÓN O RAZÓN SOCIAL DEL CONSORCIADO 1]** [%]⁶³

[DESCRIBIR LAS OBLIGACIONES DEL CONSORCIADO 1]

2. OBLIGACIONES DE **[NOMBRE, DENOMINACIÓN O RAZÓN SOCIAL DEL CONSORCIADO 2]** [%]⁶⁴

[DESCRIBIR LAS OBLIGACIONES DEL CONSORCIADO 2]

TOTAL OBLIGACIONES 100%⁶⁵

[CONSIGNAR CIUDAD Y FECHA]

⁶³ Consignar únicamente el porcentaje total de las obligaciones, el cual debe ser expresado en número entero, sin decimales.

⁶⁴ Consignar únicamente el porcentaje total de las obligaciones, el cual debe ser expresado en número entero, sin decimales.

⁶⁵ Este porcentaje corresponde a la sumatoria de los porcentajes de las obligaciones de cada uno de los integrantes del consorcio.

.....
Consortiado 1
Nombres, apellidos y firma del Consortiado 1
o de su Representante Legal
Tipo y N° de Documento de Identidad

.....
Consortiado 2
Nombres, apellidos y firma del Consortiado 2
o de su Representante Legal
Tipo y N° de Documento de Identidad

Importante

De conformidad con el artículo 52 del Reglamento, las firmas de los integrantes del consorcio deben ser legalizadas.

Importante para la Entidad

En caso de la contratación de la ejecución de una obra bajo el sistema a precios unitarios incluir el siguiente anexo:

Esta nota deberá ser eliminada una vez culminada la elaboración de las bases

ANEXO N° 6

PRECIO DE LA OFERTA

ÍTEM N° [INDICAR NÚMERO]

Señores

[CONSIGNAR ÓRGANO ENCARGADO DE LAS CONTRATACIONES O COMITÉ DE SELECCIÓN, SEGÚN CORRESPONDA]

ADJUDICACIÓN SIMPLIFICADA N° [CONSIGNAR NOMENCLATURA DEL PROCEDIMIENTO]

Presente.-

Es grato dirigirme a usted, para hacer de su conocimiento que, de acuerdo con las bases, mi oferta es la siguiente:

[INCLUIR LA ESTRUCTURA DEL PRESUPUESTO DE OBRA, A FIN DE QUE EL POSTOR CONSIGNE LOS PRECIOS UNITARIOS Y EL PRECIO TOTAL DE SU OFERTA, TAL COMO SE MUESTRA DE MANERA REFERENCIAL EN EL SIGUIENTE EJEMPLO:

N° ITEM	PARTIDA	UNIDAD	METRADO	PU	SUB TOTAL

1	Total costo directo (A)	
2	Gastos generales	
2.1	Gastos fijos	
2.2	Gastos variables	
	Total gastos generales (B)	
3	Utilidad (C)	
	SUBTOTAL (A+B+C)	
4	IGV ⁶⁶	
5	Monto total de la oferta	

...]

El precio de la oferta en **[CONSIGNAR LA MONEDA DE LA CONVOCATORIA]** incluye todos los tributos, seguros, transporte, inspecciones, pruebas y, de ser el caso, los costos laborales conforme a la legislación vigente, así como cualquier otro concepto que pueda tener incidencia sobre el costo de la obra a ejecutar; excepto la de aquellos postores que gocen de alguna exoneración legal, no incluirán en el precio de su oferta los tributos respectivos.

[CONSIGNAR CIUDAD Y FECHA]

⁶⁶ Para el cálculo del IGV, aplica el redondeo previsto en la Resolución de Superintendencia SUNAT N° 025-2000/SUNAT o norma que la reemplace. En ese sentido, el porcentaje se calcula considerando dos (2) decimales. Para efectos del redondeo i) Si el primer decimal siguiente es inferior a cinco (5), el valor permanecerá igual, suprimiéndose los decimales posteriores y ii) Si el primer decimal siguiente es igual o superior a cinco (5), el valor será incrementado en un centésimo.

.....
**Firma, Nombres y Apellidos del postor o
Representante legal o común, según corresponda**

Importante

- *En caso que el postor reduzca su oferta, según lo previsto en el artículo 68 del Reglamento, debe presentar nuevamente este Anexo.*
- *El postor que goce de alguna exoneración legal, debe indicar que su oferta no incluye el tributo materia de la exoneración, debiendo incluir el siguiente texto:*

“Mi oferta no incluye [CONSIGNAR EL TRIBUTO MATERIA DE LA EXONERACIÓN]”.
- *El análisis de precios unitarios y el detalle de los gastos generales fijos y variables no se presentan en la oferta, sino para el perfeccionamiento del contrato.*

Importante para la Entidad

- *A fin de facilitar la labor del órgano encargado de las contrataciones o comité de selección, según corresponda, se recomienda publicar conjuntamente con las bases un archivo en Excel del presupuesto de la obra conforme el expediente técnico a fin de que los postores puedan utilizarlo al momento de elaborar su oferta. En tal caso, consignar lo siguiente:*

“Adicionalmente al documento escaneado del presente anexo, el postor puede adjuntar el archivo en Excel del presupuesto de la obra (que fue publicado conjuntamente con las bases), completando la información que sustenta el precio de su oferta. En caso de divergencia prevalece el documento escaneado del precio de la oferta”.
- *En caso de procedimientos según relación de ítems, consignar lo siguiente:*

“El postor debe presentar el precio de su oferta en forma independiente, en los ítems que se presente”.
- *En caso de contratación de obras por paquete, consignar lo siguiente:*

“El postor debe presentar el precio de su oferta con el detalle de cada obra incluida en el paquete”.
- *En caso de contrataciones que conllevan la ejecución de prestaciones accesorias, consignar lo siguiente:*

“El postor debe detallar en el precio de su oferta, el monto correspondiente a la prestación principal y las prestaciones accesorias”.
- *Si durante la fase de actos preparatorios, las Entidades advierten que es posible la participación de proveedores que gozan del beneficio de la exoneración del IGV prevista en la Ley N° 27037, Ley de Promoción de la Inversión en la Amazonía, consignar lo siguiente:*

*“La oferta de los postores que presenten la Declaración Jurada de cumplimiento de condiciones para la aplicación de la exoneración del IGV (**Anexo N° 7**), debe encontrarse dentro de los límites del valor referencial sin IGV”.*

Incluir las disposiciones, según corresponda. Una vez culminada la elaboración de las bases, las notas que no se incorporen deben ser eliminadas

Importante para la Entidad

En caso de la contratación de la ejecución de una obra bajo el sistema a suma alzada incluir el siguiente anexo:

Esta nota deberá ser eliminada una vez culminada la elaboración de las bases

ANEXO N° 6

PRECIO DE LA OFERTA

ÍTEM N° [INDICAR NÚMERO]

Señores
[CONSIGNAR ÓRGANO ENCARGADO DE LAS CONTRATACIONES O COMITÉ DE SELECCIÓN, SEGÚN CORRESPONDA]
ADJUDICACIÓN SIMPLIFICADA N° [CONSIGNAR NOMENCLATURA DEL PROCEDIMIENTO]
Presente.-

Es grato dirigirme a usted, para hacer de su conocimiento que, de acuerdo con las bases, mi oferta es la siguiente:

CONCEPTO	PRECIO TOTAL
TOTAL	

El precio de la oferta [CONSIGNAR LA MONEDA DE LA CONVOCATORIA] incluye todos los tributos, seguros, transporte, inspecciones, pruebas y, de ser el caso, los costos laborales conforme a la legislación vigente, así como cualquier otro concepto que pueda tener incidencia sobre el costo de la obra a ejecutar; excepto la de aquellos postores que gocen de alguna exoneración legal, no incluirán en el precio de su oferta los tributos respectivos.

[CONSIGNAR CIUDAD Y FECHA]

.....
Firma, Nombres y Apellidos del postor o
Representante legal o común, según corresponda

Importante

- El postor debe adjuntar el desagregado de partidas que sustenta su oferta, tal como se muestra de manera referencial en el siguiente ejemplo:

N° ITEM	PARTIDA	UNIDAD	METRADO	PU	SUB TOTAL
1	Total costo directo (A)				
2	Gastos generales				
2.1	Gastos fijos				

2.2	Gastos variables	
	Total gastos generales (B)	
3	Utilidad (C)	
	SUBTOTAL (A+B+C)	
4	IGV ⁶⁷	
5	Monto total de la oferta	

- *En caso que el postor reduzca su oferta, según lo previsto en el artículo 68 del Reglamento, debe presentar nuevamente este Anexo.*
- *El postor que goce de alguna exoneración legal, debe indicar que su oferta no incluye el tributo materia de la exoneración, debiendo incluir el siguiente texto:
 “Mi oferta no incluye [CONSIGNAR EL TRIBUTO MATERIA DE LA EXONERACIÓN]”.*
- *De ser el caso, el análisis de precios unitarios y el detalle de los gastos generales fijos y variables no se presentan en la oferta, sino para el perfeccionamiento del contrato.*

Importante para la Entidad

- *A fin de facilitar la labor del órgano encargado de las contrataciones o comité de selección, según corresponda, se recomienda publicar conjuntamente con las bases un archivo en Excel del presupuesto de la obra conforme el expediente técnico a fin de que los postores puedan utilizarlo al momento de elaborar su oferta. En tal caso, consignar lo siguiente:*

“Adicionalmente al documento escaneado del presente anexo, el postor puede adjuntar el archivo en Excel del presupuesto de la obra (que fue publicado conjuntamente con las bases), completando la información que sustenta el precio de su oferta. En caso de divergencia prevalece el documento escaneado del precio de la oferta”.
- *En caso de procedimientos según relación de ítems, consignar lo siguiente:*

“El postor debe presentar el precio de su oferta en forma independiente, en los ítems que se presente”.
- *En caso de contratación de obras por paquete, consignar lo siguiente:*

“El postor debe presentar el precio de su oferta con el detalle de cada obra incluida en el paquete”.
- *En caso de contrataciones que conllevan la ejecución de prestaciones accesorias, consignar lo siguiente:*

“El postor debe detallar en el precio de su oferta, el monto correspondiente a la prestación principal y las prestaciones accesorias”.
- *Si durante la fase de actos preparatorios, las Entidades advierten que es posible la participación de proveedores que gozan del beneficio de la exoneración del IGV prevista en la Ley N° 27037, Ley de Promoción de la Inversión en la Amazonía, consignar lo siguiente:*

“La oferta de los postores que presenten la Declaración Jurada de cumplimiento de condiciones para la aplicación de la exoneración del IGV (Anexo N° 7), debe encontrarse dentro de los límites del valor referencial sin IGV”.

Incluir las disposiciones, según corresponda. Una vez culminada la elaboración de las bases, las notas que no se incorporen deben ser eliminadas

⁶⁷ Para el cálculo del IGV, aplica el redondeo previsto en la Resolución de Superintendencia SUNAT N° 025-2000/SUNAT o norma que la reemplace. En ese sentido, el porcentaje se calcula considerando dos (2) decimales. Para efectos del redondeo
 i) Si el primer decimal siguiente es inferior a cinco (5), el valor permanecerá igual, suprimiéndose los decimales posteriores
 y ii) Si el primer decimal siguiente es igual o superior a cinco (5), el valor será incrementado en un centésimo.

Importante para la Entidad

En caso de la contratación de la ejecución de una obra bajo el esquema mixto de suma alzada y precios unitarios incluir el siguiente anexo:

Esta nota deberá ser eliminada una vez culminada la elaboración de las bases

ANEXO N° 6

PRECIO DE LA OFERTA

ÍTEM N° [INDICAR NÚMERO]

Señores

[CONSIGNAR ÓRGANO ENCARGADO DE LAS CONTRATACIONES O COMITÉ DE SELECCIÓN, SEGÚN CORRESPONDA]

ADJUDICACIÓN SIMPLIFICADA N° [CONSIGNAR NOMENCLATURA DEL PROCEDIMIENTO]
Presente.-

Es grato dirigirme a usted, para hacer de su conocimiento que, de acuerdo con las bases, mi oferta es la siguiente:

[INCLUIR LA ESTRUCTURA DEL PRESUPUESTO DE OBRA EXTRAIDA DEL EXPEDIENTE TÉCNICO DE LOS COMPONENTES, CUYAS CANTIDADES Y MAGNITUDES ESTÁN DEFINIDAS, A FIN DE QUE EL POSTOR CONSIGNE LOS PRECIOS UNITARIOS Y EL PRECIO TOTAL DE SU OFERTA, TAL COMO SE MUESTRA DE MANERA REFERENCIAL EN EL SIGUIENTE EJEMPLO:

OFERTA A PRECIOS UNITARIOS DE LOS COMPONENTES SIGUIENTES:

N° ITEM	PARTIDA	UNIDAD	METRADO	PU	SUB TOTAL
1	Total costo directo (A)				
2	Gastos generales				
2.1	Gastos fijos				
2.2	Gastos variables				
	Total gastos generales (B)				
3	Utilidad (C)				
	SUBTOTAL (A+B+C)				
4	IGV ⁶⁸				
5	Monto del componente a precios unitarios				

...

OFERTA A SUMA ALZADA DE LOS COMPONENTES SIGUIENTES:

CONCEPTO	PRECIO
Monto del componente a suma alzada	

Asimismo, el postor debe adjuntar el desagregado de partidas que sustenta su oferta a suma alzada, tal como se muestra de manera referencial en el siguiente ejemplo:

⁶⁸ Para el cálculo del IGV, aplica el redondeo previsto en la Resolución de Superintendencia SUNAT N° 025-2000/SUNAT o norma que la reemplace. En ese sentido, el porcentaje se calcula considerando dos (2) decimales. Para efectos del redondeo
i) Si el primer decimal siguiente es inferior a cinco (5), el valor permanecerá igual, suprimiéndose los decimales posteriores
y ii) Si el primer decimal siguiente es igual o superior a cinco (5), el valor será incrementado en un centésimo.

N° ITEM	PARTIDA	UNIDAD	METRADO	PU	SUB TOTAL

1	Total costo directo (A)	
2	Gastos generales	
2.1	Gastos fijos	
2.2	Gastos variables	
	Total gastos generales (B)	
3	Utilidad (C)	
	SUBTOTAL (A+B+C)	
4	IGV ⁶⁹	
5	Monto de la oferta a suma alzada	

Monto total de la oferta	
--------------------------	--

El precio de la oferta [CONSIGNAR LA MONEDA DE LA CONVOCATORIA] incluye todos los tributos, seguros, transporte, inspecciones, pruebas y, de ser el caso, los costos laborales conforme a la legislación vigente, así como cualquier otro concepto que pueda tener incidencia sobre el costo de la obra a ejecutar; excepto la de aquellos postores que gocen de alguna exoneración legal, no incluirán en el precio de su oferta los tributos respectivos.

[CONSIGNAR CIUDAD Y FECHA]

.....
**Firma, Nombres y Apellidos del postor o
 Representante legal o común, según corresponda**

Importante

- *En caso que el postor reduzca su oferta, según lo previsto en el artículo 68 del Reglamento, debe presentar nuevamente este Anexo.*
- *El postor que goce de alguna exoneración legal, debe indicar que su oferta no incluye el tributo materia de la exoneración.
 "Mi oferta no incluye [CONSIGNAR EL TRIBUTO MATERIA DE LA EXONERACIÓN]"*
- *El análisis de precios unitarios y el detalle de los gastos generales fijos y variables no se presentan en la oferta, sino para el perfeccionamiento del contrato.*

Importante para la Entidad

- *A fin de facilitar la labor del órgano encargado de las contrataciones o comité de selección, según corresponda, se recomienda publicar conjuntamente con las bases un archivo en Excel del presupuesto de la obra conforme el expediente técnico a fin de que los postores puedan utilizarlo al momento de elaborar su oferta. En tal caso, consignar lo siguiente:*

⁶⁹ Para el cálculo del IGV, aplica el redondeo previsto en la Resolución de Superintendencia SUNAT N° 025-2000/SUNAT o norma que la reemplace. En ese sentido, el porcentaje se calcula considerando dos (2) decimales. Para efectos del redondeo i) Si el primer decimal siguiente es inferior a cinco (5), el valor permanecerá igual, suprimiéndose los decimales posteriores y ii) Si el primer decimal siguiente es igual o superior a cinco (5), el valor será incrementado en un centésimo.

“Adicionalmente al documento escaneado del presente anexo, el postor puede adjuntar el archivo en Excel del presupuesto de la obra (que fue publicado conjuntamente con las bases), completando la información que sustenta el precio de su oferta. En caso de divergencia prevalece el documento escaneado del precio de la oferta”.

- *En caso de procedimientos según relación de ítems, consignar lo siguiente:*

“El postor debe presentar el precio de su oferta en forma independiente, en los ítems que se presente”.

- *En caso de contratación de obras por paquete, consignar lo siguiente:*

“El postor debe presentar el precio de su oferta con el detalle de cada obra incluida en el paquete”.

- *En caso de contrataciones que conlleven la ejecución de prestaciones accesorias, consignar lo siguiente:*

“El postor debe detallar en el precio de su oferta, el monto correspondiente a la prestación principal y las prestaciones accesorias”.

- *Si durante la fase de actos preparatorios, las Entidades advierten que es posible la participación de proveedores que gozan del beneficio de la exoneración del IGV prevista en la Ley N° 27037, Ley de Promoción de la Inversión en la Amazonía, consignar lo siguiente:*

*“La oferta de los postores que presenten la Declaración Jurada de cumplimiento de condiciones para la aplicación de la exoneración del IGV (**Anexo N° 8**), debe encontrarse dentro de los límites del valor referencial sin IGV”.*

Incluir las disposiciones, según corresponda. Una vez culminada la elaboración de las bases, las notas que no se incorporen deben ser eliminadas

Importante para la Entidad

Si durante la fase de actos preparatorios, las Entidades advierten que es posible la participación de proveedores que gozan del beneficio de la exoneración del IGV prevista en la Ley N° 27037, Ley de Promoción de la Inversión en la Amazonía, incluir el siguiente anexo:

Esta nota deberá ser eliminada una vez culminada la elaboración de las bases.

ANEXO N° 7

DECLARACIÓN JURADA DE CUMPLIMIENTO DE CONDICIONES PARA LA APLICACIÓN DE LA EXONERACIÓN DEL IGV

Señores

[CONSIGNAR ÓRGANO ENCARGADO DE LAS CONTRATACIONES O COMITÉ DE SELECCIÓN, SEGÚN CORRESPONDA]

ADJUDICACIÓN SIMPLIFICADA N° [CONSIGNAR NOMENCLATURA DEL PROCEDIMIENTO]

Presente.-

Mediante el presente el suscrito, postor y/o Representante Legal de **[CONSIGNAR EN CASO DE SER PERSONA JURÍDICA]**, declaro bajo juramento que gozo del beneficio de la exoneración del IGV previsto en la Ley N° 27037, Ley de Promoción de la Inversión en la Amazonía, dado que cumplo con las condiciones siguientes:

- 1.- Que el domicilio fiscal de la empresa⁷⁰ se encuentra ubicada en la Amazonía y coincide con el lugar establecido como sede central (donde tiene su administración y lleva su contabilidad);
- 2.- Que la empresa se encuentra inscrita en las Oficinas Registrales de la Amazonía (exigible en caso de personas jurídicas);
- 3.- Que, al menos el setenta por ciento (70%) de los activos fijos de la empresa se encuentran en la Amazonía; y
- 4.- Que la empresa no ejecuta obras fuera de la Amazonía.

[CONSIGNAR CIUDAD Y FECHA]

.....
Firma, Nombres y Apellidos del postor o Representante legal, según corresponda

Importante

Cuando se trate de consorcios, esta declaración jurada será presentada por cada uno de los integrantes del consorcio, salvo que se trate de consorcios con contabilidad independiente, en cuyo caso debe ser suscrita por el representante común, debiendo indicar su condición de consorcio con contabilidad independiente y el número de RUC del consorcio.

⁷⁰ En el artículo 1 del "Reglamento de las Disposiciones Tributarias contenidas en la Ley de Promoción de la Inversión en la Amazonía" se define como "empresa" a las "Personas naturales, sociedades conyugales, sucesiones indivisas y personas consideradas jurídicas por la Ley del Impuesto a la Renta, generadoras de rentas de tercera categoría, ubicadas en la Amazonía. Las sociedades conyugales son aquellas que ejerzan la opción prevista en el Artículo 16 de la Ley del Impuesto a la Renta."

Importante para la Entidad

En el caso de contratación de obras que se ejecuten fuera de las provincias de Lima y Callao, cuyo valor referencial del procedimiento de selección o de algún ítem no supere los novecientos mil Soles (S/. 900,000.00) debe considerarse el siguiente anexo:

Esta nota deberá ser eliminada una vez culminada la elaboración de las bases.

ANEXO N° 8

SOLICITUD DE BONIFICACIÓN DEL DIEZ POR CIENTO (10%) POR OBRAS EJECUTADAS FUERA DE LA PROVINCIA DE LIMA Y CALLAO (DE SER EL CASO, SOLO PRESENTAR ESTA SOLICITUD EN EL ÍTEM [INCLUIR EN CASO CORRESPONDA, EN PROCEDIMIENTOS POR RELACIÓN DE ÍTEMS, CONSIGNANDO EL N° DEL ÍTEM O ÍTEMS CUYO VALOR REFERENCIAL NO SUPERA LOS NOVECIENTOS MIL SOLES (S/ 900,000.00)])

Señores

[CONSIGNAR ÓRGANO ENCARGADO DE LAS CONTRATACIONES O COMITÉ DE SELECCIÓN, SEGÚN CORRESPONDA]

ADJUDICACIÓN SIMPLIFICADA N° [CONSIGNAR NOMENCLATURA DEL PROCEDIMIENTO]

Presente.-

Mediante el presente el suscrito, postor y/o Representante Legal de [CONSIGNAR EN CASO DE SER PERSONA JURIDICA], solicito la asignación de la bonificación del diez por ciento (10%) sobre el puntaje total en [CONSIGNAR EL ÍTEM O ÍTEMS, SEGÚN CORRESPONDA, EN LOS QUE SE SOLICITA LA BONIFICACIÓN] debido a que el domicilio de mi representada se encuentra ubicado en la provincia o provincia colindante donde se ejecuta la obra.

[CONSIGNAR CIUDAD Y FECHA]

.....
Firma, Nombres y Apellidos del postor o Representante legal, según corresponda

Importante

- *Para asignar la bonificación, el órgano encargado de las contrataciones o comité de selección, según corresponda, verifica el domicilio consignado por el postor en el Registro Nacional de Proveedores (RNP).*
- *Para que el postor pueda acceder a la bonificación, debe cumplir con las condiciones establecidas en el literal f) del artículo 50 del Reglamento.*

Importante

Cuando se trate de consorcios, la declaración jurada es la siguiente:

ANEXO N° 8

**SOLICITUD DE BONIFICACIÓN DEL DIEZ POR CIENTO (10%) POR OBRAS EJECUTADAS FUERA DE LA PROVINCIA DE LIMA Y CALLAO
(DE SER EL CASO, SOLO PRESENTAR ESTA SOLICITUD EN EL ÍTEM [INCLUIR EN CASO CORRESPONDA, EN PROCEDIMIENTOS POR RELACIÓN DE ÍTEMS, CONSIGNANDO EL N° DEL ÍTEM O ÍTEMS CUYO VALOR REFERENCIAL NO SUPERA LOS NOVECIENTOS MIL SOLES (S/ 900,000.00)])**

Señores

[CONSIGNAR ÓRGANO ENCARGADO DE LAS CONTRATACIONES O COMITÉ DE SELECCIÓN, SEGÚN CORRESPONDA]

ADJUDICACIÓN SIMPLIFICADA N° [CONSIGNAR NOMENCLATURA DEL PROCEDIMIENTO]

Presente.-

Mediante el presente el que se suscribe, [...], representante común del consorcio [CONSIGNAR EL NOMBRE DEL CONSORCIO], solicito la asignación de la bonificación del diez por ciento (10%) sobre el puntaje total en [CONSIGNAR EL ÍTEM O ÍTEMS, SEGÚN CORRESPONDA, EN LOS QUE SE SOLICITA LA BONIFICACIÓN] debido a que los domicilios de todos los integrantes del consorcio se encuentran ubicados en la provincia o provincias colindantes donde se ejecuta la obra.

[CONSIGNAR CIUDAD Y FECHA]

.....
**Firma, Nombres y Apellidos del representante
común del consorcio**

Importante

- Para asignar la bonificación, el órgano encargado de las contrataciones o comité de selección, según corresponda, verifica el domicilio consignado de los integrantes del consorcio, en el Registro Nacional de Proveedores (RNP).*
- Para que un consorcio pueda acceder a la bonificación, cada uno de sus integrantes debe cumplir con las condiciones establecidas en el literal f) del artículo 50 del Reglamento.*

ANEXO N° 9

DECLARACIÓN JURADA (NUMERAL 49.4 DEL ARTÍCULO 49 DEL REGLAMENTO)

Señores

[CONSIGNAR ÓRGANO ENCARGADO DE LAS CONTRATACIONES O COMITÉ DE SELECCIÓN, SEGÚN CORRESPONDA]

ADJUDICACIÓN SIMPLIFICADA N° [CONSIGNAR NOMENCLATURA DEL PROCEDIMIENTO]

Presente.-

Mediante el presente el suscrito, postor y/o Representante Legal de [CONSIGNAR EN CASO DE SER PERSONA JURÍDICA], declaro que la experiencia que acredito de la empresa [CONSIGNAR LA DENOMINACIÓN DE LA PERSONA JURÍDICA] como consecuencia de una reorganización societaria, no se encuentra en el supuesto establecido en el numeral 49.4 del artículo 49 del Reglamento.

[CONSIGNAR CIUDAD Y FECHA]

.....
**Firma, Nombres y Apellidos del postor o
Representante legal, según corresponda**

Importante

A efectos de cautelar la veracidad de esta declaración, el postor puede verificar la información de la Relación de Proveedores Sancionados por el Tribunal de Contrataciones del Estado con Sanción Vigente en <http://portal.osce.gob.pe/rnp/content/relación-de-proveedores-sancionados>.

También le asiste dicha facultad al órgano encargado de las contrataciones o al órgano de la Entidad al que se le haya asignado la función de verificación de la oferta presentada por el postor ganador de la buena pro.

ANEXO N° 10

EXPERIENCIA DEL POSTOR EN LA ESPECIALIDAD

Señores
[CONSIGNAR ÓRGANO ENCARGADO DE LAS CONTRATACIONES O COMITÉ DE SELECCIÓN, SEGÚN CORRESPONDA]
ADJUDICACIÓN SIMPLIFICADA N° [CONSIGNAR NOMENCLATURA DEL PROCEDIMIENTO]
Presente.-

Mediante el presente, el suscrito detalla lo siguiente como EXPERIENCIA EN OBRAS SIMILARES:

Nº	CLIENTE	OBJETO DEL CONTRATO	Nº CONTRATO	FECHA DEL CONTRATO ⁷¹	FECHA DE RECEPCIÓN DE LA OBRA	EXPERIENCIA PROVENIENTE ⁷² DE:	MONEDA	IMPORTE ⁷³	TIPO DE CAMBIO VENTA ⁷⁴	MONTO FACTURADO ACUMULADO ⁷⁵
1										
2										
3										
4										
5										

⁷¹ Se refiere a la fecha de suscripción del contrato.

⁷² Si el titular de la experiencia no es el postor, consignar si dicha experiencia corresponde a la matriz en caso que el postor sea sucursal, o fue transmitida por reorganización societaria, debiendo acompañar la documentación sustentatoria correspondiente. Al respecto, según la Opinión N° 216-2017/DTN “Considerando que la sociedad matriz y la sucursal constituyen la misma persona jurídica, la sucursal puede acreditar como suya la experiencia de su matriz”. Del mismo modo, según lo previsto en la Opinión N° 010-2013/DTN, “... en una operación de reorganización societaria que comprende tanto una fusión como una escisión, la sociedad resultante podrá acreditar como suya la experiencia de la sociedad incorporada o absorbida, que se extingue producto de la fusión; asimismo, si en virtud de la escisión se transfiere un bloque patrimonial consistente en una línea de negocio completa, la sociedad resultante podrá acreditar como suya la experiencia de la sociedad escindida, correspondiente a la línea de negocio transmitida. De esta manera, la sociedad resultante podrá emplear la experiencia transmitida, como consecuencia de la reorganización societaria antes descrita, en los futuros procesos de selección en los que participe”.

⁷³ Se refiere al monto del contrato ejecutado incluido adicionales y reducciones, de ser el caso.

⁷⁴ El tipo de cambio venta debe corresponder al publicado por la SBS correspondiente a la fecha de suscripción del contrato.

⁷⁵ Consignar en la moneda establecida para el valor referencial.

Nº	CLIENTE	OBJETO DEL CONTRATO	Nº CONTRATO	FECHA DEL CONTRATO ⁷¹	FECHA DE RECEPCIÓN DE LA OBRA	EXPERIENCIA PROVENIENTE ⁷² DE:	MONEDA	IMPORTE ⁷³	TIPO DE CAMBIO VENTA ⁷⁴	MONTO FACTURADO ACUMULADO ⁷⁵
6										
7										
8										
9										
10										
TOTAL										

[CONSIGNAR CIUDAD Y FECHA]

.....
Firma, Nombres y Apellidos del postor o
Representante legal o común, según corresponda

ANEXO N° 11

SOLICITUD DE BONIFICACIÓN DEL CINCO POR CIENTO (5%) POR TENER LA CONDICIÓN DE MICRO Y PEQUEÑA EMPRESA

Señores

[CONSIGNAR ÓRGANO ENCARGADO DE LAS CONTRATACIONES O COMITÉ DE SELECCIÓN, SEGÚN CORRESPONDA]

ADJUDICACIÓN SIMPLIFICADA N° [CONSIGNAR NOMENCLATURA DEL PROCEDIMIENTO]

Presente.-

Mediante el presente el suscrito, postor y/o Representante legal de [CONSIGNAR EN CASO DE SER PERSONA JURÍDICA], solicito la asignación de la bonificación del cinco por ciento (5%) sobre el puntaje total obtenido, debido a que mi representada cuenta con la condición de micro y pequeña empresa.

[CONSIGNAR CIUDAD Y FECHA]

.....
**Firma, Nombres y Apellidos del postor o
Representante legal o común, según corresponda**

Importante

- Para asignar la bonificación, el órgano encargado de las contrataciones o comité de selección, según corresponda, verifica la página web del Ministerio de Trabajo y Promoción del Empleo en la sección consulta de empresas acreditadas en el REMYPE en el link <http://www2.trabajo.gob.pe/servicios-en-linea-2-2/>.
- Para que un consorcio pueda acceder a la bonificación, cada uno de sus integrantes debe cumplir con la condición de micro y pequeña empresa.

ANEXO N° 12

**AUTORIZACIÓN DE NOTIFICACIÓN DE LA DECISIÓN DE LA ENTIDAD SOBRE LA
SOLICITUD DE AMPLIACIÓN DE PLAZO MEDIANTE MEDIOS ELECTRÓNICOS DE
COMUNICACIÓN**

(DOCUMENTO A PRESENTAR EN EL PERFECCIONAMIENTO DEL CONTRATO)

Señores

**[CONSIGNAR ÓRGANO ENCARGADO DE LAS CONTRATACIONES O COMITÉ DE SELECCIÓN,
SEGÚN CORRESPONDA]**

**ADJUDICACIÓN SIMPLIFICADA N° [CONSIGNAR NOMENCLATURA DEL PROCEDIMIENTO]
Presente.-**

El que se suscribe, [.....], postor adjudicado y/o Representante Legal de [CONSIGNAR EN CASO DE SER PERSONA JURÍDICA], identificado con [CONSIGNAR TIPO DE DOCUMENTO DE IDENTIDAD] N° [CONSIGNAR NÚMERO DE DOCUMENTO DE IDENTIDAD], autorizo que durante la ejecución del contrato se me notifique al correo electrónico [INDICAR EL CORREO ELECTRÓNICO] lo siguiente:

✓ Notificación de la decisión de la Entidad respecto a la solicitud de ampliación de plazo.

[CONSIGNAR CIUDAD Y FECHA]

.....
**Firma, Nombres y Apellidos del postor o
Representante legal o común, según
corresponda**

Importante

La notificación de la decisión de la Entidad respecto a la solicitud de ampliación de plazo se efectúa por medios electrónicos de comunicación, siempre que se cuente con la autorización correspondiente y sea posible obtener un acuse de recibo a través del mecanismo utilizado.