

BASES ESTÁNDAR DE ADJUDICACIÓN SIMPLIFICADA PARA LA CONTRATACIÓN DE SERVICIOS EN GENERAL

Aprobado mediante Directiva N°001-2019-OSCE/CD



SUB DIRECCIÓN DE NORMATIVIDAD – DIRECCIÓN TÉCNICO NORMATIVA
ORGANISMO SUPERVISOR DE LAS CONTRATACIONES DEL ESTADO - OSCE

SIMBOLOGÍA UTILIZADA:

Nº	Símbolo	Descripción
1	[ABC] / [.....]	La información solicitada dentro de los corchetes sombreados debe ser completada por la Entidad durante la elaboración de las bases.
2	[ABC] / [.....]	Es una indicación, o información que deberá ser completada por la Entidad con posterioridad al otorgamiento de la buena pro para el caso específico de la elaboración de la PROFORMA DEL CONTRATO; o por los proveedores, en el caso de los ANEXOS de la oferta.
3	<div>Importante</div> <ul style="list-style-type: none"> • Abc 	Se refiere a consideraciones importantes a tener en cuenta por el órgano encargado de las contrataciones o comité de selección, según corresponda y por los proveedores.
4	<div>Advertencia</div> <ul style="list-style-type: none"> • Abc 	Se refiere a advertencias a tener en cuenta por el órgano encargado de las contrataciones o comité de selección, según corresponda y por los proveedores.
5	<div>Importante para la Entidad</div> <ul style="list-style-type: none"> • Xyz 	Se refiere a consideraciones importantes a tener en cuenta por el órgano encargado de las contrataciones o comité de selección, según corresponda y deben ser eliminadas una vez culminada la elaboración de las bases.

CARACTERÍSTICAS DEL DOCUMENTO:

Las bases estándar deben ser elaboradas en formato WORD, y deben tener las siguientes características:

Nº	Características	Parámetros
1	Márgenes	Superior : 2.5 cm Inferior: 2.5 cm Izquierda: 2.5 cm Derecha: 2.5 cm
2	Fuente	Arial
3	Estilo de Fuente	Normal: Para el contenido en general Cursiva: Para el encabezado y pie de página Para las Consideraciones importantes (Ítem 3 del cuadro anterior)
4	Color de Fuente	Automático: Para el contenido en general Azul : Para las Consideraciones importantes (Ítem 3 del cuadro anterior)
5	Tamaño de Letra	16 : Para las dos primeras hojas de las Secciones General y Específica 11 : Para el nombre de los Capítulos. 10 : Para el cuerpo del documento en general 9 : Para el encabezado y pie de página Para el contenido de los cuadros, pudiendo variar, según la necesidad 8 : Para las Notas al pie
6	Alineación	Justificada: Para el contenido en general y notas al pie. Centrada : Para la primera página, los títulos de las Secciones y nombres de los Capítulos)
7	Interlineado	Sencillo
8	Espaciado	Anterior : 0 Posterior : 0
9	Subrayado	Para los nombres de las Secciones y para resaltar o hacer hincapié en algún concepto

INSTRUCCIONES DE USO:

- Una vez registrada la información solicitada dentro de los corchetes sombreados en gris, el texto deberá quedar en letra tamaño 10, con estilo normal, sin formato de negrita y sin sombreado.
- La nota **IMPORTANTE** no puede ser modificada ni eliminada en la Sección General. En el caso de la Sección Específica debe seguirse la instrucción que se indica en dicha nota.

Elaboradas en enero de 2019

Modificadas en marzo, junio y diciembre de 2019, julio 2020, julio y diciembre 2021, junio y octubre de 2022

**BASES ESTÁNDAR DE ADJUDICACIÓN SIMPLIFICADA
PARA LA CONTRATACIÓN DE SERVICIOS EN GENERAL**

**ADJUDICACIÓN SIMPLIFICADA N°
006-2023-DRELM-1**

PRIMERA CONVOCATORIA

BASES INTEGRADAS

CONTRATACIÓN DE SERVICIO DE
CONTRATACION DEL SERVICIO DE ACONDICIONAMIENTO
DE AMBIENTES CON DRYWALL PARA EL IESTP "LURIN"



DEBER DE COLABORACIÓN

La Entidad y todo proveedor que se someta a las presentes Bases, sea como participante, postor y/o contratista, deben conducir su actuación conforme a los principios previstos en la Ley de Contrataciones del Estado.

En este contexto, se encuentran obligados a prestar su colaboración al OSCE y a la Secretaría Técnica de la Comisión de Defensa de la Libre Competencia del INDECOPI, en todo momento según corresponda a sus competencias, a fin de comunicar presuntos casos de fraude, colusión y corrupción por parte de los funcionarios y servidores de la Entidad, así como los proveedores y demás actores que participan en el proceso de contratación.

De igual forma, deben poner en conocimiento del OSCE y a la Secretaría Técnica de la Comisión de Defensa de la Libre Competencia del INDECOPI los indicios de conductas anticompetitivas que se presenten durante el proceso de contratación, en los términos del Decreto Legislativo N° 1034, "Ley de Represión de Conductas Anticompetitivas", o norma que la sustituya, así como las demás normas de la materia.

La Entidad y todo proveedor que se someta a las presentes Bases, sea como participante, postor y/o contratista del proceso de contratación deben permitir al OSCE o a la Secretaría Técnica de la Comisión de Defensa de la Libre Competencia del INDECOPI el acceso a la información referida a las contrataciones del Estado que sea requerida, prestar testimonio o absolución de posiciones que se requieran, entre otras formas de colaboración.



SECCIÓN GENERAL

DISPOSICIONES COMUNES DEL PROCEDIMIENTO DE SELECCIÓN

(ESTA SECCIÓN NO DEBE SER MODIFICADA EN NINGÚN EXTREMO, BAJO SANCIÓN DE NULIDAD)



CAPÍTULO I ETAPAS DEL PROCEDIMIENTO DE SELECCIÓN

1.1. REFERENCIAS

Cuando en el presente documento se mencione la palabra Ley, se entiende que se está haciendo referencia a la Ley N° 30225, Ley de Contrataciones del Estado, y cuando se mencione la palabra Reglamento, se entiende que se está haciendo referencia al Reglamento de la Ley de Contrataciones del Estado aprobado por Decreto Supremo N° 344-2018-EF.

Las referidas normas incluyen sus respectivas modificaciones, de ser el caso.

1.2. CONVOCATORIA

Se realiza a través de su publicación en el SEACE de conformidad con lo señalado en el artículo 54 del Reglamento, en la fecha señalada en el calendario del procedimiento de selección, debiendo adjuntar las bases y resumen ejecutivo.

1.3. REGISTRO DE PARTICIPANTES

El registro de participantes se realiza conforme al artículo 55 del Reglamento. En el caso de un consorcio, basta que se registre uno (1) de sus integrantes.

Importante

- Para registrarse como participante en un procedimiento de selección convocado por las Entidades del Estado Peruano, es necesario que los proveedores cuenten con inscripción vigente y estar habilitados ante el Registro Nacional de Proveedores (RNP) que administra el Organismo Supervisor de las Contrataciones del Estado (OSCE). Para obtener mayor información, se puede ingresar a la siguiente dirección electrónica: www.rnp.gob.pe.
- Los proveedores que deseen registrar su participación deben ingresar al SEACE utilizando su Certificado SEACE (usuario y contraseña). Asimismo, deben observar las instrucciones señaladas en el documento de orientación "Guía para el registro de participantes electrónico" publicado en <https://www2.seace.gob.pe/>.
- En caso los proveedores no cuenten con inscripción vigente en el RNP y/o se encuentren inhabilitados o suspendidos para ser participantes, postores y/o contratistas, el SEACE restringirá su registro, quedando a potestad de estos intentar nuevamente registrar su participación en el procedimiento de selección en cualquier otro momento, dentro del plazo establecido para dicha etapa, siempre que haya obtenido la vigencia de su inscripción o quedado sin efecto la sanción que le impuso el Tribunal de Contrataciones del Estado.

1.4. FORMULACIÓN DE CONSULTAS Y OBSERVACIONES A LAS BASES

La formulación de consultas y observaciones a las bases se efectúa de conformidad con lo establecido en los numerales 72.1 y 72.2 del artículo 72 del Reglamento, así como el literal a) del artículo 89 del Reglamento.

Importante

No pueden formularse consultas ni observaciones respecto del contenido de una ficha de homologación aprobada. Las consultas y observaciones que se formulen sobre el particular, se tienen como no presentadas.

1.5. ABSOLUCIÓN DE CONSULTAS, OBSERVACIONES E INTEGRACIÓN DE BASES

La absolución de consultas, observaciones e integración de las bases se realizan conforme a las disposiciones previstas en el numeral 72.4 del artículo 72 del Reglamento y el literal a) del artículo 89 del Reglamento.

Importante

- No se absolverán consultas y observaciones a las bases que se presenten en forma física.
- Cuando exista divergencia entre lo indicado en el pliego de absolución de consultas y observaciones y la integración de bases, prevalece lo absuelto en el referido pliego; sin perjuicio, del deslinde de responsabilidades correspondiente.

1.6. FORMA DE PRESENTACIÓN DE OFERTAS

Las ofertas se presentan conforme lo establecido en el artículo 59 y en el artículo 90 del Reglamento.

Las declaraciones juradas, formatos o formularios previstos en las bases que conforman la oferta deben estar debidamente firmados por el postor (firma manuscrita o digital, según la Ley N° 27269, Ley de Firmas y Certificados Digitales¹). Los demás documentos deben ser visados por el postor. En el caso de persona jurídica, por su representante legal, apoderado o mandatario designado para dicho fin y, en el caso de persona natural, por este o su apoderado. No se acepta el pegado de la imagen de una firma o visto. Las ofertas se presentan foliadas.

Importante

- Los formularios electrónicos que se encuentran en el SEACE y que los proveedores deben llenar para presentar sus ofertas, tienen carácter de declaración jurada.
- En caso la información contenida en los documentos escaneados que conforman la oferta no coincida con lo declarado a través del SEACE, prevalece la información declarada en los documentos escaneados.
- No se tomarán en cuenta las ofertas que se presenten en físico a la Entidad.

1.7. PRESENTACIÓN Y APERTURA DE OFERTAS

El participante presentará su oferta de manera electrónica a través del SEACE, desde las 00:01 horas hasta las 23:59 horas del día establecido para el efecto en el cronograma del procedimiento; adjuntando el archivo digitalizado que contenga los documentos que conforman la oferta de acuerdo a lo requerido en las bases.

El participante debe verificar antes de su envío, bajo su responsabilidad, que el archivo pueda ser descargado y su contenido sea legible.

Importante

Los integrantes de un consorcio no pueden presentar ofertas individuales ni conformar más de un consorcio en un procedimiento de selección, o en un determinado ítem cuando se trate de procedimientos de selección según relación de ítems.

¹ Para mayor información sobre la normativa de firmas y certificados digitales ingresar a: <https://www.indecopi.gob.pe/web/firmas-digitales/firmar-y-certificados-digitales>

En la apertura electrónica de la oferta, el órgano encargado de las contrataciones o el comité de selección, según corresponda, verifica la presentación de lo exigido en la sección específica de las bases de conformidad con el numeral 73.2 del artículo 73 del Reglamento y determina si las ofertas responden a las características y/o requisitos y condiciones de los Términos de Referencia, detallados en la sección específica de las bases. De no cumplir con lo requerido, la oferta se considera no admitida.

1.8. EVALUACIÓN DE LAS OFERTAS

La evaluación de las ofertas se realiza conforme a lo establecido en el numeral 74.1 y el literal a) del numeral 74.2 del artículo 74 del Reglamento.

En el supuesto de que dos (2) o más ofertas empaten, la determinación del orden de prelación de las ofertas empatadas se efectúa siguiendo estrictamente el orden establecido en el numeral 91.1 del artículo 91 del Reglamento.

El desempate mediante sorteo se realiza de manera electrónica a través del SEACE.

Importante

En el caso de contratación de servicios en general que se presten fuera de la provincia de Lima y Callao, cuyo valor estimado no supere los doscientos mil Soles (S/ 200,000.00), a solicitud del postor se asigna una bonificación equivalente al diez por ciento (10%) sobre el puntaje total obtenido por los postores con domicilio en la provincia donde prestará el servicio, o en las provincias colindantes, sean o no pertenecientes al mismo departamento o región. El domicilio es el consignado en la constancia de inscripción ante el RNP². Lo mismo aplica en el caso de procedimientos de selección por relación de ítems, cuando algún ítem no supera el monto señalado anteriormente.

1.9. CALIFICACIÓN DE OFERTAS

La calificación de las ofertas se realiza conforme a lo establecido en los numerales 75.1 y 75.2 del artículo 75 del Reglamento.

1.10. SUBSANACIÓN DE LAS OFERTAS

La subsanación de las ofertas se sujeta a lo establecido en el artículo 60 del Reglamento. El plazo que se otorgue para la subsanación no puede ser inferior a un (1) día hábil

La solicitud de subsanación se realiza de manera electrónica a través del SEACE y será remitida al correo electrónico consignado por el postor al momento de realizar su inscripción en el RNP, siendo su responsabilidad el permanente seguimiento de las notificaciones a dicho correo. La notificación de la solicitud se entiende efectuada el día de su envío al correo electrónico.

La presentación de las subsanaciones se realiza a través del SEACE. No se tomará en cuenta la subsanación que se presente en físico a la Entidad.

1.11. RECHAZO DE LAS OFERTAS

Previo al otorgamiento de la buena pro, el órgano encargado de las contrataciones o el comité de selección, según corresponda, revisa las ofertas económicas que cumplen los requisitos de calificación, de conformidad con lo establecido para el rechazo de ofertas, previsto en el artículo

² La constancia de inscripción electrónica se visualizará en el portal web del Registro Nacional de Proveedores: www.rnp.gob.pe

68 del Reglamento, de ser el caso.

De rechazarse alguna de las ofertas calificadas, el órgano encargado de las contrataciones o el comité de selección, según corresponda, revisa el cumplimiento de los requisitos de calificación de los postores que siguen en el orden de prelación, en caso las hubiere.

1.12. OTORGAMIENTO DE LA BUENA PRO

Definida la oferta ganadora, el órgano encargado de las contrataciones o el comité de selección, según corresponda, otorga la buena pro mediante su publicación en el SEACE, incluyendo el cuadro comparativo y las actas debidamente motivadas de los resultados de la admisión, no admisión, evaluación, calificación, descalificación, rechazo y el otorgamiento de la buena pro.

1.13. CONSENTIMIENTO DE LA BUENA PRO

Cuando se hayan presentado dos (2) o más ofertas, el consentimiento de la buena pro se produce a los cinco (5) días hábiles siguientes de la notificación de su otorgamiento, sin que los postores hayan ejercido el derecho de interponer el recurso de apelación.

En caso que se haya presentado una sola oferta, el consentimiento de la buena pro se produce el mismo día de la notificación de su otorgamiento.

El consentimiento del otorgamiento de la buena pro se publica en el SEACE al día hábil siguiente de producido.

Importante

Una vez consentido el otorgamiento de la buena pro, el órgano encargado de las contrataciones o el órgano de la Entidad al que se haya asignado tal función realiza la verificación de la oferta presentada por el postor ganador de la buena pro conforme lo establecido en el numeral 64.6 del artículo 64 del Reglamento.



CAPÍTULO II SOLUCIÓN DE CONTROVERSIAS DURANTE EL PROCEDIMIENTO DE SELECCIÓN

2.1. RECURSO DE APELACIÓN

A través del recurso de apelación se pueden impugnar los actos dictados durante el desarrollo del procedimiento de selección hasta antes del perfeccionamiento del contrato.

El recurso de apelación se presenta ante la Entidad convocante, y es conocido y resuelto por su Titular, cuando el valor estimado sea igual o menor a cincuenta (50) UIT. Cuando el valor estimado sea mayor a dicho monto, el recurso de apelación se presenta ante y es resuelto por el Tribunal de Contrataciones del Estado.

En los procedimientos de selección según relación de ítems, el valor estimado total del procedimiento determina ante quién se presenta el recurso de apelación.

Los actos que declaren la nulidad de oficio, la cancelación del procedimiento de selección y otros actos emitidos por el Titular de la Entidad que afecten la continuidad de este, se impugnan ante el Tribunal de Contrataciones del Estado.

Importante

- *Una vez otorgada la buena pro, el órgano encargado de las contrataciones o el comité de selección, según corresponda, está en la obligación de permitir el acceso de los participantes y postores al expediente de contratación, salvo la información calificada como secreta, confidencial o reservada por la normativa de la materia, a más tardar dentro del día siguiente de haberse solicitado por escrito.*

Luego de otorgada la buena pro no se da a conocer las ofertas cuyos requisitos de calificación no fueron analizados y revisados por el órgano encargado de las contrataciones o el comité de selección, según corresponda.
- *A efectos de recoger la información de su interés, los postores pueden valerse de distintos medios, tales como: (i) la lectura y/o toma de apuntes, (ii) la captura y almacenamiento de imágenes, e incluso (iii) pueden solicitar copia de la documentación obrante en el expediente, siendo que, en este último caso, la Entidad deberá entregar dicha documentación en el menor tiempo posible, previo pago por tal concepto.*
- *El recurso de apelación se presenta ante la Mesa de Partes del Tribunal o ante las oficinas desconcentradas del OSCE, o en la Unidad de Trámite Documentario de la Entidad, según corresponda.*

2.2. PLAZOS DE INTERPOSICIÓN DEL RECURSO DE APELACIÓN

La apelación contra el otorgamiento de la buena pro o contra los actos dictados con anterioridad a ella se interpone dentro de los cinco (5) días hábiles siguientes de haberse notificado el otorgamiento de la buena pro.

La apelación contra los actos dictados con posterioridad al otorgamiento de la buena pro, contra la declaración de nulidad, cancelación y declaratoria de desierto del procedimiento, se interpone dentro de los cinco (5) días hábiles siguientes de haberse tomado conocimiento del acto que se desea impugnar.

CAPÍTULO III DEL CONTRATO

3.1. PERFECCIONAMIENTO DEL CONTRATO

Los plazos y el procedimiento para perfeccionar el contrato se realiza conforme a lo indicado en el artículo 141 del Reglamento.

El contrato se perfecciona con la suscripción del documento que lo contiene, salvo en los contratos cuyo monto del valor estimado no supere los doscientos mil Soles (S/ 200,000.00), en los que se puede perfeccionar con la recepción de la orden de servicios, conforme a lo previsto en la sección específica de las bases.

En el caso de procedimientos de selección por relación de ítems, se puede perfeccionar el contrato con la suscripción del documento o con la recepción de una orden de servicios, cuando el valor estimado del ítem corresponda al parámetro establecido en el párrafo anterior.

Importante

El órgano encargado de las contrataciones o el comité de selección, según corresponda, debe consignar en la sección específica de las bases la forma en que se perfeccionará el contrato, sea con la suscripción del contrato o la recepción de la orden de servicios. En caso la Entidad perfeccione el contrato con la recepción de la orden de servicios no debe incluir la proforma del contrato establecida en el Capítulo V de la sección específica de las bases.

Para perfeccionar el contrato, el postor ganador de la buena pro debe presentar los documentos señalados en el artículo 139 del Reglamento y los previstos en la sección específica de las bases.

3.2. GARANTÍAS

Las garantías que deben otorgar los postores y/o contratistas, según corresponda, son las de fiel cumplimiento del contrato y por los adelantos.

3.2.1. GARANTÍA DE FIEL CUMPLIMIENTO

Como requisito indispensable para perfeccionar el contrato, el postor ganador debe entregar a la Entidad la garantía de fiel cumplimiento del mismo por una suma equivalente al diez por ciento (10%) del monto del contrato original. Esta se mantiene vigente hasta la conformidad de la recepción de la prestación a cargo del contratista.

3.2.2. GARANTÍA DE FIEL CUMPLIMIENTO POR PRESTACIONES ACCESORIAS

En las contrataciones que conllevan la ejecución de prestaciones accesorias, tales como mantenimiento, reparación o actividades afines, se otorga una garantía adicional por una suma equivalente al diez por ciento (10%) del monto del contrato de la prestación accesorio, la misma que debe ser renovada periódicamente hasta el cumplimiento total de las obligaciones garantizadas.

Importante

- En los contratos cuyos montos sean iguales o menores a doscientos mil Soles (S/ 200,000.00), no corresponde presentar garantía de fiel cumplimiento de contrato ni garantía de fiel cumplimiento por prestaciones accesorias. Dicha excepción también aplica a los contratos derivados de procedimientos de selección por relación de ítems, cuando el monto del ítem adjudicado o la sumatoria de los montos de los ítems adjudicados no superen el monto señalado anteriormente, conforme a lo dispuesto en el literal a) del artículo 152 del Reglamento.
- En los contratos periódicos de prestación de servicios en general que celebren las Entidades con las micro y pequeñas empresas, estas últimas pueden otorgar como garantía de fiel cumplimiento el diez por ciento (10%) del monto del contrato, porcentaje que es retenido por la Entidad durante la primera mitad del número total de pagos a realizarse, de forma prorrateada en cada pago, con cargo a ser devuelto a la finalización del mismo, conforme lo establecen los numerales 149.4 y 149.5 del artículo 149 del Reglamento y el numeral 151.2 del artículo 151 del Reglamento.

3.2.3. GARANTÍA POR ADELANTO

En caso se haya previsto en la sección específica de las bases la entrega de adelantos, el contratista debe presentar una garantía emitida por idéntico monto conforme a lo estipulado en el artículo 153 del Reglamento.

3.3. REQUISITOS DE LAS GARANTÍAS

Las garantías que se presenten deben ser incondicionales, solidarias, irrevocables y de realización automática en el país, al solo requerimiento de la Entidad. Asimismo, deben ser emitidas por empresas que se encuentren bajo la supervisión directa de la Superintendencia de Banca, Seguros y Administradoras Privadas de Fondos de Pensiones y que cuenten con clasificación de riesgo B o superior. Asimismo, deben estar autorizadas para emitir garantías; o estar consideradas en la última lista de bancos extranjeros de primera categoría que periódicamente publica el Banco Central de Reserva del Perú.

Importante

Corresponde a la Entidad verificar que las garantías presentadas por el postor ganador de la buena pro y/o contratista cumplan con los requisitos y condiciones necesarios para su aceptación y eventual ejecución, sin perjuicio de la determinación de las responsabilidades funcionales que correspondan.

Advertencia

Los funcionarios de las Entidades no deben aceptar garantías emitidas bajo condiciones distintas a las establecidas en el presente numeral, debiendo tener en cuenta lo siguiente:

1. La clasificadora de riesgo que asigna la clasificación a la empresa que emite la garantía debe encontrarse listada en el portal web de la SBS (<http://www.sbs.gob.pe/sistema-financiero/clasificadoras-de-riesgo>).
2. Se debe identificar en la página web de la clasificadora de riesgo respectiva, cuál es la clasificación vigente de la empresa que emite la garantía, considerando la vigencia a la fecha de emisión de la garantía.
3. Para fines de lo establecido en el artículo 148 del Reglamento, la clasificación de riesgo B, incluye las clasificaciones B+ y B.
4. Si la empresa que otorga la garantía cuenta con más de una clasificación de riesgo emitida por distintas empresas listadas en el portal web de la SBS, bastará que en una de ellas cumpla con la clasificación mínima establecida en el Reglamento.

En caso exista alguna duda sobre la clasificación de riesgo asignada a la empresa emisora de la garantía, se deberá consultar a la clasificadora de riesgos respectiva.

De otro lado, además de cumplir con el requisito referido a la clasificación de riesgo, a efectos de verificar si la empresa emisora se encuentra autorizada por la SBS para emitir garantías, debe revisarse el portal web de dicha Entidad (<http://www.sbs.gob.pe/sistema-financiero/relacion-de-empresas-que-se-encuentran-autorizadas-a-emitir-cartas-fianza>).

Los funcionarios competentes deben verificar la autenticidad de la garantía a través de los mecanismos establecidos (consulta web, teléfono u otros) por la empresa emisora.

3.4. EJECUCIÓN DE GARANTÍAS

La Entidad puede solicitar la ejecución de las garantías conforme a los supuestos contemplados en el artículo 155 del Reglamento.

3.5. ADELANTOS

La Entidad puede entregar adelantos directos al contratista, los que en ningún caso exceden en conjunto del treinta por ciento (30%) del monto del contrato original, siempre que ello haya sido previsto en la sección específica de las bases.

3.6. PENALIDADES

3.6.1. PENALIDAD POR MORA EN LA EJECUCIÓN DE LA PRESTACIÓN

En caso de retraso injustificado del contratista en la ejecución de las prestaciones objeto del contrato, la Entidad le aplica automáticamente una penalidad por mora por cada día de atraso, de conformidad con el artículo 162 del Reglamento.

3.6.2. OTRAS PENALIDADES

La Entidad puede establecer penalidades distintas a la mencionada en el numeral precedente, según lo previsto en el artículo 163 del Reglamento y lo indicado en la sección específica de las bases.

Estos dos tipos de penalidades se calculan en forma independiente y pueden alcanzar cada una un monto máximo equivalente al diez por ciento (10%) del monto del contrato vigente, o de ser el caso, del ítem que debió ejecutarse.

3.7. INCUMPLIMIENTO DEL CONTRATO

Las causales para la resolución del contrato, serán aplicadas de conformidad con el artículo 36 de la Ley y 164 del Reglamento.

3.8. PAGOS

El pago se realiza después de ejecutada la respectiva prestación, pudiendo contemplarse pagos a cuenta, según la forma establecida en la sección específica de las bases o en el contrato.

La Entidad paga las contraprestaciones pactadas a favor del contratista dentro de los diez (10) días calendario siguientes de otorgada la conformidad de los servicios, siempre que se verifiquen las condiciones establecidas en el contrato para ello, bajo responsabilidad del funcionario competente.

La conformidad se emite en un plazo máximo de siete (7) días de producida la recepción salvo que se requiera efectuar pruebas que permitan verificar el cumplimiento de la obligación, en cuyo caso la conformidad se emite en un plazo máximo de quince (15) días, bajo responsabilidad del funcionario que debe emitir la conformidad.

En el caso que se haya suscrito contrato con un consorcio, el pago se realizará de acuerdo a lo que se indique en el contrato de consorcio.

Advertencia

En caso de retraso en los pagos a cuenta o pago final por parte de la Entidad, salvo que se deba a caso fortuito o fuerza mayor, esta reconoce al contratista los intereses legales correspondientes, de conformidad con el artículo 39 de la Ley y 171 del Reglamento, debiendo repetir contra los responsables de la demora injustificada.

3.9. DISPOSICIONES FINALES

Todos los demás aspectos del presente procedimiento no contemplados en las bases se regirán supletoriamente por la Ley y su Reglamento, así como por las disposiciones legales vigentes.



SECCIÓN ESPECÍFICA

CONDICIONES ESPECIALES DEL PROCEDIMIENTO DE SELECCIÓN

(EN ESTA SECCIÓN LA ENTIDAD DEBERÁ COMPLETAR LA INFORMACIÓN EXIGIDA, DE ACUERDO A LAS INSTRUCCIONES INDICADAS)



**CAPÍTULO I
GENERALIDADES**

1.1. ENTIDAD CONVOCANTE

Nombre : Dirección Regional de Educacional de Lima Metropolitana
RUC N° : 20330611023
Domicilio legal : Julian Arce N° 412 – Urb. Santa Catalina - La Victoria
Teléfono: : 5006091
Correo electrónico: : elloclla@drelm.gob.pe; lrosas@drelm.gob.pe;
rolando@iestplurin.edu.pe

1.2. OBJETO DE LA CONVOCATORIA

El presente procedimiento de selección tiene por objeto la contratación del **SERVICIO DE ACONDICIONAMIENTO DE AMBIENTES CON DRYWALL PARA EL IESTP "LURIN"**

1.3. EXPEDIENTE DE CONTRATACIÓN

El expediente de contratación fue aprobado mediante Formato N° 02 - Solicitud y aprobación de expediente de contratación de fecha 26 de julio de 2023.

1.4. FUENTE DE FINANCIAMIENTO

Recursos Ordinarios

Importante

La fuente de financiamiento debe corresponder a aquella prevista en la Ley de Equilibrio Financiero del Presupuesto del Sector Público del año fiscal en el cual se convoca el procedimiento de selección.

1.5. SISTEMA DE CONTRATACIÓN

El presente procedimiento se rige por el sistema de Suma Alzada, de acuerdo con lo establecido en el expediente de contratación respectivo.

1.6. DISTRIBUCIÓN DE LA BUENA PRO

No aplica.

1.7. ALCANCES DEL REQUERIMIENTO

El alcance de la prestación está definido en el Capítulo III de la presente sección de las bases.

1.8. PLAZO DE PRESTACIÓN DEL SERVICIO

Los servicios materia de la presente convocatoria se prestarán en el plazo de hasta treinta (30) días calendarios, contados a partir del día siguiente de la suscripción del Acta de Instalación, en

concordancia con lo establecido en el expediente de contratación.

1.9. COSTO DE REPRODUCCIÓN Y ENTREGA DE BASES

Los participantes registrados tienen el derecho de recabar un ejemplar de las bases, para cuyo efecto deben cancelar S/ 10.00 (Diez con 00/100 Soles) en caja de la Entidad.

Importante

<i>El costo de entrega de un ejemplar de las bases no puede exceder el costo de su reproducción.</i>
--

1.10. BASE LEGAL

- Ley N° 31639 de Presupuesto del Sector Público para el Año Fiscal 2023.
- Ley N° 31639 Ley de Equilibrio Financiero del Presupuesto del Sector Público del año fiscal 2023.
- Ley N° 30225 – Ley de Contrataciones del Estado, en adelante la ley y todas sus modificaciones vigentes.
- Decreto Supremo N° 344-2018-EF, que aprueba el Reglamento de la Ley de Contrataciones, en adelante el Reglamento y todas sus modificaciones vigentes.
- Ley N° 27444 – Ley del Procedimiento Administrativo General.
- Ley N° 27806 – Ley de Transparencia y acceso a la información Pública.
- Directivas, Pronunciamientos y Opiniones del OSCE
- Código Civil

Las referidas normas incluyen sus respectivas modificaciones, de ser el caso.



CAPÍTULO II DEL PROCEDIMIENTO DE SELECCIÓN

2.1. CALENDARIO DEL PROCEDIMIENTO DE SELECCIÓN

Según el cronograma de la ficha de selección de la convocatoria publicada en el SEACE.

Importante

De conformidad con la vigesimosegunda Disposición Complementaria Final del Reglamento, en caso la Entidad (Ministerios y sus organismos públicos, programas o proyectos adscritos) haya difundido el requerimiento a través del SEACE siguiendo el procedimiento establecido en dicha disposición, no procede formular consultas u observaciones al requerimiento.

2.2. CONTENIDO DE LAS OFERTAS

La oferta contendrá, además de un índice de documentos³, la siguiente documentación:

2.2.1. Documentación de presentación obligatoria

2.2.1.1. Documentos para la admisión de la oferta

- a) Declaración jurada de datos del postor. (Anexo N° 1)
- b) Documento que acredite la representación de quien suscribe la oferta.

En caso de persona jurídica, copia del certificado de vigencia de poder del representante legal, apoderado o mandatario designado para tal efecto.

En caso de persona natural, copia del documento nacional de identidad o documento análogo, o del certificado de vigencia de poder otorgado por persona natural, del apoderado o mandatario, según corresponda.

En el caso de consorcios, este documento debe ser presentado por cada uno de los integrantes del consorcio que suscriba la promesa de consorcio, según corresponda.

Advertencia

De acuerdo con el artículo 4 del Decreto Legislativo N° 1246, las Entidades están prohibidas de exigir a los administrados o usuarios la información que puedan obtener directamente mediante la interoperabilidad a que se refieren los artículos 2 y 3 de dicho Decreto Legislativo. En esa medida, si la Entidad es usuaria de la Plataforma de Interoperabilidad del Estado – PIDE⁴ y siempre que el servicio web se encuentre activo en el Catálogo de Servicios de dicha plataforma, no corresponderá exigir el certificado de vigencia de poder y/o documento nacional de identidad.

- c) Declaración jurada de acuerdo con el literal b) del artículo 52 del Reglamento (Anexo N°2)
- d) Declaración jurada de cumplimiento de los Términos de Referencia contenidos en el numeral 3.1 del Capítulo III de la presente sección. (Anexo N° 3)

³ La omisión del índice no determina la no admisión de la oferta.

⁴ Para mayor información de las Entidades usuarias y del Catálogo de Servicios de la Plataforma de Interoperabilidad del Estado – PIDE ingresar al siguiente enlace <https://www.gobiernodigital.gob.pe/interoperabilidad/>

- e) Declaración jurada de plazo de prestación del servicio. (Anexo N° 4)⁵
- f) Promesa de consorcio con firmas legalizadas, de ser el caso, en la que se consigne los integrantes, el representante común, el domicilio común y las obligaciones a las que se compromete cada uno de los integrantes del consorcio así como el porcentaje equivalente a dichas obligaciones. (Anexo N° 5)
- g) El precio de la oferta en SOLES. Adjuntar obligatoriamente el Anexo N° 6.

El precio total de la oferta y los subtotales que lo componen son expresados con dos (2) decimales. Los precios unitarios pueden ser expresados con más de dos (2) decimales.

Importante

- El órgano encargado de las contrataciones o el comité de selección, según corresponda, verifica la presentación de los documentos requeridos. De no cumplir con lo requerido, la oferta se considera no admitida.
- En caso de requerir estructura de costos o análisis de precios, esta se presenta para el perfeccionamiento del contrato.

2.2.1.2. Documentos para acreditar los requisitos de calificación

Incorporar en la oferta los documentos que acreditan los “Requisitos de Calificación” que se detallan en el numeral 3.2 del Capítulo III de la presente sección de las bases.

2.2.2. Documentación de presentación facultativa:

- a) En el caso de microempresas y pequeñas empresas integradas por personas con discapacidad, o en el caso de consorcios conformados en su totalidad por estas empresas, deben presentar la constancia o certificado con el cual acredite su inscripción en el Registro de Empresas Promocionales para Personas con Discapacidad⁶.
- b) Solicitud de bonificación por tener la condición de micro y pequeña empresa. (Anexo N° 11)
- c) Incorporar en la oferta los documentos que acreditan los “Factores de Evaluación” establecidos en el Capítulo IV de la presente sección de las bases, a efectos de obtener el puntaje previsto en dicho Capítulo para cada factor.

Advertencia

El órgano encargado de las contrataciones o el comité de selección, según corresponda, no podrá exigir al postor la presentación de documentos que no hayan sido indicados en los acápites “Documentos para la admisión de la oferta”, “Requisitos de calificación” y “Factores de evaluación”.

2.3. PRESENTACIÓN DEL RECURSO DE APELACIÓN

“El recurso de apelación se presenta ante la Unidad de Trámite Documentario de la Entidad.

⁵ En caso de considerar como factor de evaluación la mejora del plazo de prestación del servicio, el plazo ofertado en dicho anexo servirá también para acreditar este factor.

⁶ Dicho documento se tendrá en consideración en caso de empate, conforme a lo previsto en el artículo 91 del Reglamento.

En caso el participante o postor opte por presentar recurso de apelación y por otorgar la garantía mediante depósito en cuenta bancaria, se debe realizar el abono en:

N° de Cuenta : 00068371635
Banco : Banco de la Nación
N° CCI⁷ : 018-068-000068371635-71

2.4. REQUISITOS PARA PERFECCIONAR EL CONTRATO

El postor ganador de la buena pro debe presentar los siguientes documentos para perfeccionar el contrato:

- a) Garantía de fiel cumplimiento del contrato.
- b) Contrato de consorcio con firmas legalizadas ante Notario de cada uno de los integrantes, de ser el caso.
- c) Código de cuenta interbancaria (CCI) o, en el caso de proveedores no domiciliados, el número de su cuenta bancaria y la entidad bancaria en el exterior.
- d) Copia de la vigencia del poder del representante legal de la empresa que acredite que cuenta con facultades para perfeccionar el contrato, cuando corresponda.
- e) Copia de DNI del postor en caso de persona natural, o de su representante legal en caso de persona jurídica.

Advertencia

De acuerdo con el artículo 4 del Decreto Legislativo N° 1246, las Entidades están prohibidas de exigir a los administrados o usuarios la información que puedan obtener directamente mediante la interoperabilidad a que se refieren los artículos 2 y 3 de dicho Decreto Legislativo. En esa medida, si la Entidad es usuaria de la Plataforma de Interoperabilidad del Estado – PIDE⁸ y siempre que el servicio web se encuentre activo en el Catálogo de Servicios de dicha plataforma, no corresponderá exigir los documentos previstos en los literales e) y f).

- f) Domicilio para efectos de la notificación durante la ejecución del contrato.
- g) Autorización de notificación de la decisión de la Entidad sobre la solicitud de ampliación de plazo mediante medios electrónicos de comunicación⁹. (**Anexo N° 12**).
- h) Estructura de costos - Desagregado por cada una de las partidas del servicio, precio unitario y total por partida y sub-partidas, así como los gastos generales, utilidad y el monto total, debiendo considerar todos los costos de carácter complementario (traslados, seguros, insumos) que sean requeridos para el servicio.

Importante

- *En caso que el postor ganador de la buena pro sea un consorcio, las garantías que presente este para el perfeccionamiento del contrato, así como durante la ejecución contractual, de ser el caso, además de cumplir con las condiciones establecidas en el artículo 33 de la Ley y en el artículo 148 del Reglamento, deben consignar expresamente el nombre completo o la denominación o razón social de los integrantes del consorcio, en calidad de garantizados, de lo contrario no podrán ser aceptadas por las Entidades. No se cumple el requisito antes indicado si se consigna únicamente la denominación del consorcio, conforme lo dispuesto en la Directiva Participación de Proveedores en Consorcio en las Contrataciones del Estado".*
- *En los contratos periódicos de prestación de servicios en general que celebren las Entidades*

⁷ En caso de transferencia interbancaria.

⁸ Para mayor información de las Entidades usuarias y del Catálogo de Servicios de la Plataforma de Interoperabilidad del Estado – PIDE ingresar al siguiente enlace <https://www.gobiernodigital.gob.pe/interoperabilidad/>

⁹ En tanto se implemente la funcionalidad en el SEACE, de conformidad con la Primera Disposición Complementaria Transitoria del Decreto Supremo N° 234-2022-EF.

con las micro y pequeñas empresas, estas últimas pueden otorgar como garantía de fiel cumplimiento el diez por ciento (10%) del monto del contrato, porcentaje que es retenido por la Entidad durante la primera mitad del número total de pagos a realizarse, de forma prorrateada en cada pago, con cargo a ser devuelto a la finalización del mismo, conforme lo establece el numeral 149.4 del artículo 149 y el numeral 151.2 del artículo 151 del Reglamento. Para dicho efecto los postores deben encontrarse registrados en el REMYPE, consignando en la Declaración Jurada de Datos del Postor (Anexo N° 1) o en la solicitud de retención de la garantía durante el perfeccionamiento del contrato, que tienen la condición de MYPE, lo cual será verificado por la Entidad en el link <http://www2.trabajo.gob.pe/servicios-en-linea-2-2> opción consulta de empresas acreditadas en el REMYPE.

- En los contratos cuyos montos sean iguales o menores a doscientos mil Soles (S/ 200,000.00), no corresponde presentar garantía de fiel cumplimiento de contrato ni garantía de fiel cumplimiento por prestaciones accesorias. Dicha excepción también aplica a los contratos derivados de procedimientos de selección por relación de ítems, cuando el monto del ítem adjudicado o la sumatoria de los montos de los ítems adjudicados no supere el monto señalado anteriormente, conforme a lo dispuesto en el literal a) del artículo 152 del Reglamento.

- i) Póliza de Seguro Complementario de Trabajo de Riesgo (SCTR), para todo el personal que laborará en el SERVICIO. el mismo que brinda protección a los trabajadores expuestos a actividades de riesgo determinada en la Ley N° 26790. Una copia de la póliza será entregada a la ENTIDAD como requisito para el perfeccionamiento del contrato y deberán mantenerse vigentes desde la fecha de la prestación del servicio hasta la culminación. El pago de los deducibles será de cargo y costo del CONTRATISTA
- j) Relación del personal que laborará en la ejecución del SERVICIO, detallando apellidos y nombres, N° y copia de DNI. (Además se deberá señalar al supervisor del servicio)
- k) Correo Electrónico para efectos de notificaciones y comunicaciones durante la ejecución del servicio.

Importante

- Corresponde a la Entidad verificar que las garantías presentadas por el postor ganador de la buena pro cumplan con los requisitos y condiciones necesarios para su aceptación y eventual ejecución, sin perjuicio de la determinación de las responsabilidades funcionales que correspondan.
- De conformidad con el Reglamento Consular del Perú aprobado mediante Decreto Supremo N° 076-2005-RE para que los documentos públicos y privados extendidos en el exterior tengan validez en el Perú, deben estar legalizados por los funcionarios consulares peruanos y refrendados por el Ministerio de Relaciones Exteriores del Perú, salvo que se trate de documentos públicos emitidos en países que formen parte del Convenio de la Apostilla, en cuyo caso bastará con que estos cuenten con la Apostilla de la Haya¹⁰.
- La Entidad no puede exigir documentación o información adicional a la consignada en el presente numeral para el perfeccionamiento del contrato.

2.5. PERFECCIONAMIENTO DEL CONTRATO

El contrato se perfecciona con la suscripción del documento que lo contiene. Para dicho efecto el postor ganador de la buena pro, dentro del plazo previsto en el artículo 141 del Reglamento, debe presentar la documentación requerida en MESA DE PARTES VIRTUAL de la Dirección Regional de Educación de Lima Metropolitana.

2.6. FORMA DE PAGO

¹⁰ Según lo previsto en la Opinión N° 009-2016/DTN.

La Entidad realizará el pago de la contraprestación pactada a favor del contratista en PAGO UNICO.

Para efectos del pago de las contraprestaciones ejecutadas por el contratista, la Entidad debe contar con la siguiente documentación:

- Conformidad del SERVICIO otorgada por el Director General de la IES previo Informe de Culminación del Servicio, por parte del Especialista designado por la DRELM para la supervisión del servicio, dirigido a la Jefatura de Administración.
- Comprobante de pago.

Dicha documentación se debe presentar en MESA DE PARTES VIRTUAL de la Dirección Regional de Educación de Lima Metropolitana, sito Calle Julián Arce Nro. 412 – Urb. Santa Catalina – La Victoria - Lima.



CAPÍTULO III REQUERIMIENTO

Importante

De conformidad con el numeral 29.8 del artículo 29 del Reglamento, el área usuaria es responsable de la adecuada formulación del requerimiento, debiendo asegurar la calidad técnica y reducir la necesidad de su reformulación por errores o deficiencias técnicas que repercutan en el proceso de contratación.

3.1. TERMINOS DE REFERENCIA



PERÚ

Ministerio de Educación

Viceministerio de Gestión Institucional

Dirección Regional de Educación de Lima Metropolitana

Oficina de Gestión de la Educación Superior

"Decenio de la Igualdad de Oportunidades para Mujeres y Hombres"
"Año de la unidad, la paz y el desarrollo"

TÉRMINOS DE REFERENCIA PARA LA CONTRATACIÓN DE SERVICIO DE ACONDICIONAMIENTO DE 03 AULAS PREFABRICADAS EN LAS INSTALACIONES DEL "INSTITUTO DE EDUCACIÓN SUPERIOR TECNOLÓGICO PÚBLICO LURÍN"

DEPENDENCIA	Instituto de Educación Superior Tecnológico Público "Lurín"
ACTIVIDAD	Servicio de acondicionamiento de tres aulas prefabricadas en las instalaciones del "Instituto de Educación Superior Tecnológico Público Lurín".

1. DENOMINACIÓN DE LA CONTRATACIÓN

"Servicio de acondicionamiento de tres aulas prefabricadas en las Instalaciones del "Instituto de Educación Superior Tecnológico Público Lurín" – Lurín, Lima" (en adelante EL SERVICIO).

2. FINALIDAD PÚBLICA

El SERVICIO tiene por finalidad el mejoramiento de la calidad de la educación, servicio que no viene siendo atendido de manera adecuada por la carencia de recursos financieros, para lo cual se realizará trabajos de acondicionamiento de tres aulas prefabricadas en el Instituto de Educación Superior Tecnológico Público "Lurín" en bien de la comunidad estudiantil, docente y personal administrativo y que fortalezcan la calidad de la educación, para así poder lograr mejorar la calidad de la educación en el distrito de Lurín.

3. TÉRMINOS DE REFERENCIA

3.1. Actividades a desarrollar.

3.1.1. Alcance.

Las actividades a desarrollar se encuentran comprendidas en el presente documento, elaborado para brindar las pautas a seguir en cuanto a detalles específicos del desarrollo de EL SERVICIO.

Todos los trabajos sin excepción se desenvolverán dentro de las mejores prácticas constructivas a fin de asegurar su correcta ejecución.

Durante el proceso de ejecución de EL SERVICIO, EL CONTRATISTA deberá tener cuidado de no dañar la infraestructura existente que no se interviene; si ello ocurriese deberá reponer o reparar con materiales y acabados de características iguales o superiores a las existentes. Asimismo, se velará la seguridad de la comunidad educativa (tomar medidas que eviten accidentes), durante los trabajos a realizarse.

El presente servicio comprende la ejecución de las siguientes actividades:

DIRECCION REGIONAL DE EDUCACION DE LIMA METROPOLITANA
ADJUDICACIÓN SIMPLIFICADA N° 006-2023-DRELM-1 - BASES INTEGRADAS



PERÚ

Ministerio
de Educación

Vicepresidencia de
Gestión Institucional

Dirección Regional
de Educación
de Lima Metropolitana

Oficina de Gestión
de la Educación Superior

"Decenio de la Igualdad de Oportunidades para Mujeres y Hombres"
"Año de la unidad, la paz y el desarrollo"

METRADOS

ITEM	DESCRIPCIÓN DE PARTIDAS	UNID	CANT.
01	OBRAS PREVISIONALES Y TRABAJOS PRELIMINARES		
01.01	MOVILIZACIÓN Y DESMOVILIZACIÓN DE EQUIPOS, HERRAMIENTAS	GLB.	1.00
01.02	TRAZO, NIVELES Y REPLANTEO		
01.03.01	TRAZO Y REPLANTEO PRELIMINAR C/ EQUIPO DE 6.45	M2	130.80
02	SEGURIDAD Y SALUD		
02.01	EQUIPOS DE PROTECCIÓN INDIVIDUAL	GLB.	1.00
02.02	SEÑALIZACIÓN TEMPORAL DE SEGURIDAD	GLB.	1.00
02.03	RECURSOS PARA RESPUESTAS ANTE EMERGENCIAS EN SEGURIDAD Y SALUD DURANTE EL TRABAJO	GLB.	1.00
03	ARQUITECTURA		
03.01	SUMINISTRO E INSTALACIÓN DE MUROS Y TABIQUES DE ALBAÑILERÍA		
03.01.01	MUROS CON EL SISTEMA DE CONSTRUCCIÓN EN SECO		
03.01.01.01	MUROS DE CONCRETOS DE FUNDAMENTO EN EL C/ CON PLANCHAS DE 1.5" X 1.5" X 1.5" QUE CUBREN LA LAMINAR DE 0.4 MM ALZING CUBIERTA DE SOPORTE (INCLUYE ACCESORIOS DE FIJACIÓN)	M2	180.80
03.01.01.02	SELLOS JUNTA FLEXIBLE PISO MURO SECO PERIMETRO	M	3.00
03.02	SUMINISTRO E INSTALACIÓN DE COBERTURAS		
03.02.01	SUMINISTRO E INSTALACIÓN DE COBERTURA PRE PINTADO 100 PERALTE DE 45 MM CON LAMINAR DE 0.4 MM ALZING CUBIERTA DE SOPORTE (INCLUYE ACCESORIOS DE FIJACIÓN)	M2	139.10
03.03	SUMINISTRO E INSTALACIÓN DE CARPINTERÍA DE MADERA		
03.03.01	PUERTA PL. CONTRAPLACADA DE 1.20 X 2.10 M, GIRO 180°, TAPAS EN HOJAS DE 6MM DE 4 MM DE ESPESOR, INCLUYE PINTADO NORMAL C/ BARRIDO 2 MANOS	UNID.	3.00
03.04	CERRAJERÍA		
03.04.01	CERRAJES ALUMINIZADA DE 3" X 3"	PZA.	9.00
03.04.02	CERRAJES ALUMINIZADA DE 3" X 3"	PZA.	3.00
03.04	SUMINISTRO E INSTALACIÓN DE CARPINTERÍA METÁLICA Y HERRAMIERA		
03.04.01	VENTANAS DE ALUMINIO Y VIDRO CRUDO DE 2-10MM CON LAMINAR DE SEGURIDAD DE 2.30 X 0.30 M (V 2)	M2	15.12
03.04.02	VENTANAS DE ALUMINIO Y VIDRO CRUDO DE 2-10MM CON LAMINAR DE SEGURIDAD DE 2.30 X 0.30 M (V 2)	M2	6.30
03.05	PINTURA		
03.05.01	PINTURA EN MUROS		
03.05.01.01	PINTURA EN MUROS INTERIORES/EXTERIORES LA TEX. C/ VINILMANTE, 02 MANOS PINTURA, COLOR A DEFINIR POR EL ÁREA USUARIA	M2	121.88
03.05.01.02	PINTURA EN MUROS INTERIORES/EXTERIORES LA TEX. C/ VINILMANTE, 02 MANOS PINTURA, COLOR A DEFINIR POR EL ÁREA USUARIA	M2	121.88
04	INSTALACIONES SANITARIAS		
04.01	CONCRETO CIVILES		
04.01.01	CORTE, PINTURA DE PISO DE CONCRETO SIMPLE PARA INSTALACIÓN DE TUBERÍA SANITARIA, PISO PISO MECANICA 1.8 X 1.8"	M2	5.00
04.01.02	ACERADO Y ELIMINACIÓN DE DEMOLICIÓN	M2	0.50
04.01.03	SALDOS DE FUNDAMENTO CON PLACA DE 60 CM CON PLANCHAS DE 10 MM, DOS CARAS, INCLUYE NIVEL, PARANTE, REFLEJO Y ACCESORIOS DE FIJACIÓN	M2	19.23
04.01.04	SELLADO JUNTA FLEXIBLE PISO MURO SECO PERIMETRO	M	7.70
04.01.05	PUERTA PL. CONTRAPLACADA DE 1.20 X 2.10 M, GIRO 180°, TAPAS EN HOJAS DE 6MM DE 4 MM DE ESPESOR	UNID.	3.00
04.01.06	CERRAJES ALUMINIZADA DE 3" X 3"	PZA.	9.00
04.01.07	CERRAJES ALUMINIZADA DE 3" X 3"	PZA.	3.00
04.01.08	CERRAJES ALUMINIZADA DE 3" X 3"	PZA.	3.00
04.01.09	VENTANAS DE ALUMINIO Y VIDRO CRUDO DE 2-10MM CON LAMINAR DE SEGURIDAD DE 0.30 X 0.30 M (V 2)	M2	0.30
04.01.10	COBERTURA CON PLANCHAS METÁLICAS DE ALUMINIO C/ TUBERÍA DE SOPORTE	M2	6.80
04.01.11	PISO DE PORCELANATO DE 0.30 X 0.30 M DE ALTO TRÁNSITO Y ANTIDESLIZANTE, COLOR DEFINIDO POR EL ÁREA USUARIA	M2	19.05
04.01.12	ACERADO DE PORCELANATO DE 0.30 X 0.30 M, COLOR DEFINIDO POR EL ÁREA USUARIA	M2	0.50
04.01.13	PINTURA EN MUROS INTERIORES/EXTERIORES LA TEX. C/ VINILMANTE, 02 MANOS PINTURA, COLOR A DEFINIR POR EL ÁREA USUARIA	M2	21.25
04.02	APARATOS SANITARIOS Y ACCESORIOS		
04.02.01	SUMINISTRO E INSTALACIÓN DE APARATOS SANITARIOS		
04.02.01.01	INODORO LIT. VITRIFICADA BLANCO INCLUYE ACABADOS	UNID.	2.00
04.02.01.02	URINARIO DE LIT. BLANCO VITRIFICADA INCLUYE ACCESORIOS	UNID.	1.00
04.02.01.03	LAVATORIO MANANTIAL BLANCO O SILLAS, INCLUYE PEDISTAL Y ACCESORIOS	UNID.	2.00
04.02.02	SUMINISTRO E INSTALACIÓN DE ACCESORIOS		
04.02.02.01	GRIFERIA PARA INODORO	UNID.	1.00
04.02.02.02	GRIFERIA PARA URINARIO	UNID.	1.00
04.02.02.03	GRIFERIA PARA LAVATORIO	UNID.	1.00
04.02.02.04	FORO ROLLO PLASTICO BLANCO	UNID.	2.00
04.02.02.05	GRIFERIA DE LIT. BLANCO CON ACABADOS	UNID.	2.00
04.02.02.06	GRIFERIA DE LIT. BLANCO CON ACABADOS	UNID.	2.00
04.02.02.07	GRIFERIA DE LIT. BLANCO CON ACABADOS	UNID.	2.00
04.02.02.08	GRIFERIA DE LIT. BLANCO CON ACABADOS	UNID.	2.00
04.02.02.09	GRIFERIA DE LIT. BLANCO CON ACABADOS	UNID.	2.00
04.02.02.10	GRIFERIA DE LIT. BLANCO CON ACABADOS	UNID.	2.00
04.02.02.11	GRIFERIA DE LIT. BLANCO CON ACABADOS	UNID.	2.00
04.02.02.12	GRIFERIA DE LIT. BLANCO CON ACABADOS	UNID.	2.00
04.02.02.13	GRIFERIA DE LIT. BLANCO CON ACABADOS	UNID.	2.00
04.02.02.14	GRIFERIA DE LIT. BLANCO CON ACABADOS	UNID.	2.00
04.02.02.15	GRIFERIA DE LIT. BLANCO CON ACABADOS	UNID.	2.00
04.02.02.16	GRIFERIA DE LIT. BLANCO CON ACABADOS	UNID.	2.00
04.02.02.17	GRIFERIA DE LIT. BLANCO CON ACABADOS	UNID.	2.00
04.02.02.18	GRIFERIA DE LIT. BLANCO CON ACABADOS	UNID.	2.00
04.02.02.19	GRIFERIA DE LIT. BLANCO CON ACABADOS	UNID.	2.00
04.02.02.20	GRIFERIA DE LIT. BLANCO CON ACABADOS	UNID.	2.00
04.02.02.21	GRIFERIA DE LIT. BLANCO CON ACABADOS	UNID.	2.00
04.02.02.22	GRIFERIA DE LIT. BLANCO CON ACABADOS	UNID.	2.00
04.02.02.23	GRIFERIA DE LIT. BLANCO CON ACABADOS	UNID.	2.00
04.02.02.24	GRIFERIA DE LIT. BLANCO CON ACABADOS	UNID.	2.00
04.02.02.25	GRIFERIA DE LIT. BLANCO CON ACABADOS	UNID.	2.00
04.02.02.26	GRIFERIA DE LIT. BLANCO CON ACABADOS	UNID.	2.00
04.02.02.27	GRIFERIA DE LIT. BLANCO CON ACABADOS	UNID.	2.00
04.02.02.28	GRIFERIA DE LIT. BLANCO CON ACABADOS	UNID.	2.00
04.02.02.29	GRIFERIA DE LIT. BLANCO CON ACABADOS	UNID.	2.00
04.02.02.30	GRIFERIA DE LIT. BLANCO CON ACABADOS	UNID.	2.00
04.02.02.31	GRIFERIA DE LIT. BLANCO CON ACABADOS	UNID.	2.00
04.02.02.32	GRIFERIA DE LIT. BLANCO CON ACABADOS	UNID.	2.00
04.02.02.33	GRIFERIA DE LIT. BLANCO CON ACABADOS	UNID.	2.00
04.02.02.34	GRIFERIA DE LIT. BLANCO CON ACABADOS	UNID.	2.00
04.02.02.35	GRIFERIA DE LIT. BLANCO CON ACABADOS	UNID.	2.00
04.02.02.36	GRIFERIA DE LIT. BLANCO CON ACABADOS	UNID.	2.00
04.02.02.37	GRIFERIA DE LIT. BLANCO CON ACABADOS	UNID.	2.00
04.02.02.38	GRIFERIA DE LIT. BLANCO CON ACABADOS	UNID.	2.00
04.02.02.39	GRIFERIA DE LIT. BLANCO CON ACABADOS	UNID.	2.00
04.02.02.40	GRIFERIA DE LIT. BLANCO CON ACABADOS	UNID.	2.00
04.02.02.41	GRIFERIA DE LIT. BLANCO CON ACABADOS	UNID.	2.00
04.02.02.42	GRIFERIA DE LIT. BLANCO CON ACABADOS	UNID.	2.00
04.02.02.43	GRIFERIA DE LIT. BLANCO CON ACABADOS	UNID.	2.00
04.02.02.44	GRIFERIA DE LIT. BLANCO CON ACABADOS	UNID.	2.00
04.02.02.45	GRIFERIA DE LIT. BLANCO CON ACABADOS	UNID.	2.00
04.02.02.46	GRIFERIA DE LIT. BLANCO CON ACABADOS	UNID.	2.00
04.02.02.47	GRIFERIA DE LIT. BLANCO CON ACABADOS	UNID.	2.00
04.02.02.48	GRIFERIA DE LIT. BLANCO CON ACABADOS	UNID.	2.00
04.02.02.49	GRIFERIA DE LIT. BLANCO CON ACABADOS	UNID.	2.00
04.02.02.50	GRIFERIA DE LIT. BLANCO CON ACABADOS	UNID.	2.00
04.02.02.51	GRIFERIA DE LIT. BLANCO CON ACABADOS	UNID.	2.00
04.02.02.52	GRIFERIA DE LIT. BLANCO CON ACABADOS	UNID.	2.00
04.02.02.53	GRIFERIA DE LIT. BLANCO CON ACABADOS	UNID.	2.00
04.02.02.54	GRIFERIA DE LIT. BLANCO CON ACABADOS	UNID.	2.00
04.02.02.55	GRIFERIA DE LIT. BLANCO CON ACABADOS	UNID.	2.00
04.02.02.56	GRIFERIA DE LIT. BLANCO CON ACABADOS	UNID.	2.00
04.02.02.57	GRIFERIA DE LIT. BLANCO CON ACABADOS	UNID.	2.00
04.02.02.58	GRIFERIA DE LIT. BLANCO CON ACABADOS	UNID.	2.00
04.02.02.59	GRIFERIA DE LIT. BLANCO CON ACABADOS	UNID.	2.00
04.02.02.60	GRIFERIA DE LIT. BLANCO CON ACABADOS	UNID.	2.00
04.02.02.61	GRIFERIA DE LIT. BLANCO CON ACABADOS	UNID.	2.00
04.02.02.62	GRIFERIA DE LIT. BLANCO CON ACABADOS	UNID.	2.00
04.02.02.63	GRIFERIA DE LIT. BLANCO CON ACABADOS	UNID.	2.00
04.02.02.64	GRIFERIA DE LIT. BLANCO CON ACABADOS	UNID.	2.00
04.02.02.65	GRIFERIA DE LIT. BLANCO CON ACABADOS	UNID.	2.00
04.02.02.66	GRIFERIA DE LIT. BLANCO CON ACABADOS	UNID.	2.00
04.02.02.67	GRIFERIA DE LIT. BLANCO CON ACABADOS	UNID.	2.00
04.02.02.68	GRIFERIA DE LIT. BLANCO CON ACABADOS	UNID.	2.00
04.02.02.69	GRIFERIA DE LIT. BLANCO CON ACABADOS	UNID.	2.00
04.02.02.70	GRIFERIA DE LIT. BLANCO CON ACABADOS	UNID.	2.00
04.02.02.71	GRIFERIA DE LIT. BLANCO CON ACABADOS	UNID.	2.00
04.02.02.72	GRIFERIA DE LIT. BLANCO CON ACABADOS	UNID.	2.00
04.02.02.73	GRIFERIA DE LIT. BLANCO CON ACABADOS	UNID.	2.00
04.02.02.74	GRIFERIA DE LIT. BLANCO CON ACABADOS	UNID.	2.00
04.02.02.75	GRIFERIA DE LIT. BLANCO CON ACABADOS	UNID.	2.00
04.02.02.76	GRIFERIA DE LIT. BLANCO CON ACABADOS	UNID.	2.00
04.02.02.77	GRIFERIA DE LIT. BLANCO CON ACABADOS	UNID.	2.00
04.02.02.78	GRIFERIA DE LIT. BLANCO CON ACABADOS	UNID.	2.00
04.02.02.79	GRIFERIA DE LIT. BLANCO CON ACABADOS	UNID.	2.00
04.02.02.80	GRIFERIA DE LIT. BLANCO CON ACABADOS	UNID.	2.00
04.02.02.81	GRIFERIA DE LIT. BLANCO CON ACABADOS	UNID.	2.00
04.02.02.82	GRIFERIA DE LIT. BLANCO CON ACABADOS	UNID.	2.00
04.02.02.83	GRIFERIA DE LIT. BLANCO CON ACABADOS	UNID.	2.00
04.02.02.84	GRIFERIA DE LIT. BLANCO CON ACABADOS	UNID.	2.00
04.02.02.85	GRIFERIA DE LIT. BLANCO CON ACABADOS	UNID.	2.00
04.02.02.86	GRIFERIA DE LIT. BLANCO CON ACABADOS	UNID.	2.00
04.02.02.87	GRIFERIA DE LIT. BLANCO CON ACABADOS	UNID.	2.00
04.02.02.88	GRIFERIA DE LIT. BLANCO CON ACABADOS	UNID.	2.00
04.02.02.89	GRIFERIA DE LIT. BLANCO CON ACABADOS	UNID.	2.00
04.02.02.90	GRIFERIA DE LIT. BLANCO CON ACABADOS	UNID.	2.00
04.02.02.91	GRIFERIA DE LIT. BLANCO CON ACABADOS	UNID.	2.00
04.02.02.92	GRIFERIA DE LIT. BLANCO CON ACABADOS	UNID.	2.00
04.02.02.93	GRIFERIA DE LIT. BLANCO CON ACABADOS	UNID.	2.00
04.02.02.94	GRIFERIA DE LIT. BLANCO CON ACABADOS	UNID.	2.00
04.02.02.95	GRIFERIA DE LIT. BLANCO CON ACABADOS	UNID.	2.00
04.02.02.96	GRIFERIA DE LIT. BLANCO CON ACABADOS	UNID.	2.00
04.02.02.97	GRIFERIA DE LIT. BLANCO CON ACABADOS	UNID.	2.00
04.02.02.98	GRIFERIA DE LIT. BLANCO CON ACABADOS	UNID.	2.00
04.02.02.99	GRIFERIA DE LIT. BLANCO CON ACABADOS	UNID.	2.00
04.03	VALVULAS		
04.03.01	VALVULA ESFERICA BRONCE 1" EN TUBO ABASTO DE APARATO	UNID.	2.00
04.03.02	VALVULA ESFERICA BRONCE 1" EN TUBO ABASTO DE APARATO	UNID.	2.00
04.03.03	VALVULA ESFERICA BRONCE 1" EN TUBO ABASTO DE APARATO	UNID.	2.00
04.03.04	VALVULA ESFERICA BRONCE 1" EN TUBO ABASTO DE APARATO	UNID.	2.00
04.03.05	VALVULA ESFERICA BRONCE 1" EN TUBO ABASTO DE APARATO	UNID.	2.00
04.03.06	VALVULA ESFERICA BRONCE 1" EN TUBO ABASTO DE APARATO	UNID.	2.00
04.03.07	VALVULA ESFERICA BRONCE 1" EN TUBO ABASTO DE APARATO	UNID.	2.00
04.03.08	VALVULA ESFERICA BRONCE 1" EN TUBO ABASTO DE APARATO	UNID.	2.00
04.03.09	VALVULA ESFERICA BRONCE 1" EN TUBO ABASTO DE APARATO	UNID.	2.00
04.03.10	VALVULA ESFERICA BRONCE 1" EN TUBO ABASTO DE APARATO	UNID.	2.00
04.03.11	VALVULA ESFERICA BRONCE 1" EN TUBO ABASTO DE APARATO	UNID.	2.00
04.03.12	VALVULA ESFERICA BRONCE 1" EN TUBO ABASTO DE APARATO	UNID.	2.00
04.03.13	VALVULA ESFERICA BRONCE 1" EN TUBO ABASTO DE APARATO	UNID.	2.00
04.03.14	VALVULA ESFERICA BRONCE 1" EN TUBO ABASTO DE APARATO	UNID.	2.00
04.03.15	VALVULA ESFERICA BRONCE 1" EN TUBO ABASTO DE APARATO	UNID.	2.00
04.03.16	VALVULA ESFERICA BRONCE 1" EN TUBO ABASTO DE APARATO	UNID.	2.00
04.03.17	VALVULA ESFERICA BRONCE 1" EN TUBO ABASTO DE APARATO	UNID.	2.00
04.03.18	VALVULA ESFERICA BRONCE 1" EN TUBO ABASTO DE APARATO	UNID.	2.00
04.03.19	VALVULA ESFERICA BRONCE 1" EN TUBO ABASTO DE APARATO	UNID.	2.00
04.03.20	VALVULA ESFERICA BRONCE 1" EN TUBO ABASTO DE APARATO	UNID.	2.00
04.03.21	VALVULA ESFERICA BRONCE 1" EN TUBO ABASTO DE APARATO	UNID.	2.00
04.03.22	VALVULA ESFERICA BRONCE 1" EN TUBO ABASTO DE APARATO	UNID.	2.00
04.03.23	VALVULA ESFERICA BRONCE 1" EN TUBO ABASTO DE APARATO	UNID.	2.00
04.03.24	VALVULA ESFERICA BRONCE 1" EN TUBO ABASTO DE APARATO	UNID.	2.00
04.03.25	VALVULA ESFERICA BRONCE 1" EN TUBO ABASTO DE APARATO	UNID.	2.00
04.03.26	VALVULA ESFERICA BRONCE 1" EN TUBO ABASTO DE APARATO	UNID.	2.00
04.03.27	VALVULA ESFERICA BRONCE 1" EN TUBO ABASTO DE APARATO	UNID.	2.00
04.03.28	VALVULA ESFERICA BRONCE 1" EN TUBO ABASTO DE APARATO	UNID.	2.00
04.03.29	VALVULA ESFERICA BRONCE 1" EN TUBO ABASTO DE APARATO	UNID.	2.00
04.03.30	VALVULA ESFERICA BRONCE 1" EN TUBO ABASTO DE APARATO	UNID.	2.00
04.03.31	VALVULA ESFERICA BRONCE 1" EN TUBO ABASTO DE APARATO	UNID.	2.00
04.03.32	VALVULA ESFERICA BRONCE 1" EN TUBO ABASTO DE APARATO	UNID.	2.00
04.03.33	VALVULA ESFERICA BRONCE 1" EN TUBO ABASTO DE APARATO	UNID.	2.00
04.03.34	VALVULA ESFERICA BRONCE 1" EN TUBO ABASTO DE APARATO	UNID.	2.00
04.03.35	VALVULA ESFERICA BRONCE 1" EN TUBO ABASTO DE APARATO	UNID.	2.00
04.03.36	VALVULA ESFERICA BRONCE 1" EN TUBO ABASTO DE APARATO	UNID.	2.00
04.03.37	VALVULA ESFERICA BRONCE 1" EN TUBO ABASTO DE APARATO	UNID.	2.00
04.03.38	VALVULA ESFERICA BRONCE 1" EN TUBO ABASTO DE APARATO	UNID.	2.00
04.03.39	VALVULA ESFERICA BRONCE 1" EN TUBO ABASTO DE APARATO	UNID.	2.00
04.03.40	VALVULA ESFERICA BRONCE 1" EN TUBO ABASTO DE APARATO	UNID.	2.00
04.03.41	VALVULA ESFERICA BRONCE 1" EN TUBO ABASTO DE APARATO	UNID.	2.00
04.03.42	VALVULA ESFERICA BRONCE 1" EN TUBO ABASTO DE APARATO	UNID.	2.00
04.03.43	VALVULA ESFERICA BRONCE 1" EN TUBO ABASTO DE APARATO	UNID.	2.00
04.03.44	VALVULA ESFERICA BRONCE 1" EN TUBO ABASTO DE APARATO	UNID.	2.00
04.03.45	VALVULA ESFERICA BRONCE 1" EN TUBO ABASTO DE APARATO	UNID.	2.00
04.03.46	VALVULA ESFERICA BRONCE 1" EN TUBO ABASTO DE APARATO	UNID.	2.00
04.03.47	VALVULA ESFERICA BRONCE 1" EN TUBO ABASTO DE APARATO	UNID.	2.00
04.03.48	VALVULA ESFERICA BRONCE 1" EN TUBO ABASTO DE APARATO	UNID.	2.00
04.03.49	VALVULA ESFERICA BRONCE 1" EN TUBO ABASTO DE APARATO	UNID.	2.00
04.03.50	VALVULA ESFERICA BRONCE 1" EN TUBO ABASTO DE APARATO	UNID.	2.00
04.03.51	VALVULA ESFERICA BRONCE 1" EN TUBO ABASTO DE APARATO	UNID.	2.00
04.03.52	VALVULA ESFERICA BRONCE 1" EN TUBO ABASTO DE APARATO	UNID.	2.00
04.03.53	VALVULA ESFERICA BRONCE 1" EN TUBO ABASTO DE APARATO	UNID.	2.00
04.03.54	VALVULA ESFERICA BRONCE 1" EN TUBO ABASTO DE APARATO	UNID.	2.00
04.03.55	VALVULA ESFERICA BRONCE 1" EN TUBO ABASTO DE APARATO	UNID.	2.00
04.03.56	VALVULA ESFERICA BRONCE 1" EN TUBO ABASTO DE APARATO	UNID.	2.00
04.03.57	VALVULA ESFERICA BRONCE 1" EN TUBO ABASTO DE APARATO	UNID.	2.00
04.03.58	VALVULA ESFERICA BRONCE 1" EN TUBO ABASTO DE APARATO	UNID.	2.00
04.03.59	VALVULA ESFERICA BRONCE 1" EN TUBO ABASTO DE APARATO	UNID.	2.00
04.03.60	VALVULA ESFERICA BRONCE 1" EN TUBO ABASTO DE APARATO	UNID.	2.00
04.03.61	VALVULA ESFERICA BRONCE 1" EN		

DIRECCION REGIONAL DE EDUCACION DE LIMA METROPOLITANA
ADJUDICACIÓN SIMPLIFICADA N° 006-2023-DRELM-1 – BASES INTEGRADAS



PERÚ

Ministerio
de Educación

Viceministerio de
Gestión Institucional

Dirección Regional
de Educación
de Lima Metropolitana

Oficina de Gestión
de la Educación Superior

"Decenio de la Igualdad de Oportunidades para Mujeres y Hombres"
"Año de la unidad, la paz y el desarrollo"

3.2. Entregables.

Una vez firmado el contrato u orden de servicio según corresponda, la planificación del trabajo y su ejecución deberán reflejarse en una serie de documentos entregables que EL CONTRATISTA presentará dentro de los plazos establecidos y mediante Mesa de Partes Virtual de la Entidad. Dichos documentos y plazos serán los siguientes:

N° Entregables	Plazo de Ejecución (Días calendario)	Entregable
ÚNICO ENTREGABLE	Al finalizar el SERVICIO Hasta Treinta (30) días calendarios, contados a partir del día siguiente de la suscripción del Acta de Instalación.	<ul style="list-style-type: none"> - Informe Técnico del Servicio ejecutado al 100%, escaneado. - Informe Fotográfico, en formato virtual. - Copias del Acta de Instalación y del Acta Recepción y/o Culminación del servicio, escaneadas.

3.2.1.1. Informe Técnico del Servicio ejecutado al 100%.

Dicho informe deberá contener:

- Descripción de los trabajos que se realizaron y culminaron al 100%, por cada una de las partidas (no sub-partidas) mencionadas en la hoja de Resumen de Metrados, dentro de los Metrados (Ver Anexos).
- Descripción de los materiales producto de desmontajes que se encontraron en buen estado y que fueron reutilizados en el SERVICIO en caso de corresponder. Asimismo, una descripción que aquellos que no fueron reutilizados y se entregaron al Director(a) de la IE.
- Firma del Representante Legal y del Responsable Técnico designado por el CONTRATISTA.

3.2.1.2. El Informe Fotográfico.

Dicho informe deberá contener:

- Una (01) fotografía de la fachada de la institución educativa, donde se aprecie el nombre de la misma.
- Fotos del ANTES de la intervención, es decir, de la situación en que se recibe la zona intervenida, por cada una de las partidas mencionadas en la hoja de Resumen de Metrados, dentro de los Metrados (Ver Anexos). Mínimo (02) fotografías por partida, salvo para el caso de la partida de Trabajos Preliminares; para dicha partida deberá presentarse una (01) fotografía por cada sub-partida.

Fotos del DESPUÉS de la intervención, por cada una de las partidas (no sub-partidas) mencionadas en la hoja de Resumen de Metrados, dentro de los Metrados (Ver Anexos). Mínimo dos (02) fotografías por partida.

Todas las fotografías serán a colores y en un tamaño aproximado de 11cm x 15cm, las cuales deberán indicar en la parte inferior de cada imagen la actividad o elemento que representan (Ejemplo: excavación de zanjas, desmontaje de techo, instalación de columnas, Puerta P-01, estado del tablero eléctrico general actual, estado actual de los tableros y/o subtableros eléctricos, etc., etc.)

3.2.1.3. Acta de Instalación.

Una copia de dicho documento será entregada al CONTRATISTA por el Director General del IESy el especialista designado por la DRELM, en el día que se lleve a cabo la Instalación del servicio, como está descrito en el numeral 3.4 Instalación del Servicio.

3.2.1.4. Acta de recepción y/o culminación de servicio.

Una copia de dicho documento será entregada al CONTRATISTA por el Director General del

DIRECCION REGIONAL DE EDUCACION DE LIMA METROPOLITANA
ADJUDICACIÓN SIMPLIFICADA N° 006-2023-DRELM-1 - BASES INTEGRADAS

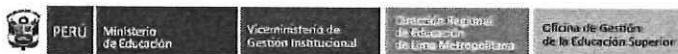

"Decenio de la Igualdad de Oportunidades para Mujeres y Hombres"
"Año de la unidad, la paz y el desarrollo"

IES y el especialista designado por la DRELM¹, el día que se efectúe la recepción y/o culminación del SERVICIO, para lo cual el CONTRATISTA deberá comunicar vía Mesa de Partes Virtual de la Entidad a dicho especialista que se ha culminado con la ejecución de EL SERVICIO al 100%, y que se puede proceder con su verificación in situ para confirmar si seculminó al 100% y si existen o no observaciones.

3.21.5. Uso de Mesa de Partes Virtual de la ENTIDAD.

Toda la documentación que requiera presentarse a Mesa de Partes Virtual de LA ENTIDAD, deberá seguir los siguientes pasos:

- Completar e imprimir el Formulario Único de Trámites (FUT) en versión virtual, disponible en: <http://www.dreln.gob.pe/dreln/tramites/formulario-unico-de-tramites/>
- Crear un solo archivo PDF, que pese no más de 20MB, que contenga primero el FUT y, seguidamente, la documentación que se requiere remitir a la ENTIDAD. Finalmente, enviar el archivo PDF a la ENTIDAD, por medio de Mesa de Partes Virtual, disponible en: <http://www.dreln.gob.pe/dreln/mesa-de-partes-virtual/>

3.22. Validez de características técnicas, planos y metrados.

En el caso de existir divergencias entre los documentos que conforman el expediente de mantenimiento y/o acondicionamiento y que están adjuntados al presente documento, se deberá tomar en cuenta lo siguiente:

- La omisión en los metrados parcial o total de una partida no exime al CONTRATISTA de su ejecución si está prevista en los planos y/o características técnicas.
- Las características técnicas se complementan con los planos y metrados respectivos en forma tal que las partidas y/o actividades deben ser ejecutadas en su totalidad.
- Todas las consultas relativas al SERVICIO serán efectuadas por el representante del contratista al Especialista designado por la DRELM, para la respuesta correspondiente, y todas se realizarán mediante correo electrónico institucional. Ninguna consulta o acuerdo relacionado a temas técnicos deberá realizarse con el Directivo de la institución educativa a intervenir. De así suceder, esta no tendrá ninguna validez ante LA ENTIDAD.

Cuando en los planos y/o características técnicas se indique "Igual o Similar", solo el Especialista designado por la DRELM, decidirá sobre la igualdad o semejanza.

- Si existiera incompatibilidad en los planos de las diferentes especialidades, el contratista deberá hacer de conocimiento por escrito a la Entidad (DRELM), con la debida anticipación; y este deberá resolver sobre el particular a la brevedad.

3.23. Materiales y mano de obra.

- Todos los materiales suministrados para EL SERVICIO que cubren estas especificaciones, deberán ser nuevos, de primer uso, de utilización actual en el mercado nacional, de marca reconocida y de primera calidad.
- Además, EL CONTRATISTA tomará especial previsión en lo referente al aprovisionamiento de materiales nacionales o importados, sus dificultades no podrán excusarlo del incumplimiento del plazo de entrega, ni se admitirán cambios en las Especificaciones por este motivo.
- EL CONTRATISTA no deberá usar materiales que no cumplan con las normas mencionadas o con las características técnicas del expediente de mantenimiento y/o acondicionamiento, puesto que, de suceder así, la DRELM, a través del Especialista designado para la supervisión de la ejecución de EL SERVICIO, estará autorizado a rechazar el empleo de materiales. Y si existe una razonable duda sobre una no idónea calidad,

DIRECCION REGIONAL DE EDUCACION DE LIMA METROPOLITANA
ADJUDICACIÓN SIMPLIFICADA N° 006-2023-DRELM-1 – BASES INTEGRADAS



"Decenio de la Igualdad de Oportunidades para Mujeres y Hombres"
"Año de la unidad, la paz y el desarrollo"

características o propiedades del algún material, el Especialista designado por DRELM para la supervisión podrá solicitar muestras, análisis, pruebas, ensayos o certificados sobre el material que crea conveniente, sin que origine costos adicionales o nuevos al servicio contratado.

- Para el caso del personal que realice las actividades de EL SERVICIO, deberán en todo momento contar con la indumentaria y equipo de protección personal, así como estar identificados como trabajadores de la empresa contratista, y a su vez contar con el Seguro Complementario de Trabajo de Riesgo, Salud y Pensión (SCTR). Una copia del SCTR debe encontrarse en todo momento en el área de trabajo ante la ocurrencia de un accidente.

3.3. Reglamento y Normas Técnicas aplicadas al servicio.

El CONTRATISTA, para el desarrollo de manera adecuada de sus actividades; deberá tener en cuenta los dispositivos legales y normas vigentes, que se indican a continuación:

- Reglamento nacional de Edificaciones (RNE) y sus modificaciones.
- Norma Técnica "Criterios Generales de Diseño para Infraestructura Educativa"
- Norma Técnica denominada "Criterios de Diseño para Institutos de Educación Superior Tecnológico"
- Ley N° 29783, Ley de Seguridad y Salud en el Trabajo.
- Ley N° 26790, Ley de Modernización de la Seguridad Social en Salud.
- Normas Técnicas de Prevención (NTP) del Instituto Nacional de Seguridad e Higiene en el Trabajo.

Para garantizar la seguridad del personal que desarrollará las actividades de EL SERVICIO y del personal que labora dentro de la Institución Educativa, se considera aplicar lo descrito en la norma G.050 del RNE.

3.4. Obligaciones del contratista y personal técnico de EL SERVICIO.

3.4.1. Del CONTRATISTA.

- EL CONTRATISTA suministrará todos los materiales, equipos y herramientas que se requieran para la prestación de EL SERVICIO y será responsable de la conservación y su adecuada manipulación. EL CONTRATISTA asumirá y/o reparará los daños que pudiera ocasionar en la zona de trabajo, ya sea de los bienes o el inmueble de la institución educativa, durante la prestación de EL SERVICIO.

Al término de la prestación de EL SERVICIO, EL CONTRATISTA dejará la zona de trabajo limpia y libre de cualquier desperdicio originado con ocasión de la prestación de EL SERVICIO.

- EL CONTRATISTA deberá realizar los reportes de trabajo de la siguiente manera: Un (01) reporte de trabajo inicial, mostrando la adquisición de materiales, y luego uno por cada semana de trabajo, hasta la culminación del servicio. El reporte de trabajo se realizará a través del formato entregado por el Especialista designado por la DRELM para la Supervisión del servicio (formato L3-AC-005). El reporte de trabajo deberá contener siempre al menos una (01) foto del Responsable Técnico presenciando la ejecución del Servicio. Dicho formato será remitido al Especialista designado por la DRELM para la supervisión del servicio vía correo electrónico institucional.

- LA ENTIDAD se reserva el derecho de solicitar la separación, en cualquier momento, de los trabajadores del Contratista que cometan fallas disciplinarias, previo informe de la DRELM. De darse el caso, el Contratista deberá disponer el reemplazo correspondiente de tal manera que no se vea interrumpido el SERVICIO contratado.

• EL CONTRATISTA es el responsable del pago de las remuneraciones, beneficios sociales, compensaciones por tiempo de servicios, condiciones de trabajo, accidentes de trabajo y cualquier otro derecho que pudiera corresponder a su personal. No existe relación laboral alguna entre la ENTIDAD y el personal del Contratista.

- EL CONTRATISTA deberá designar a un Responsable Técnico de EL SERVICIO, el cual deberá contar con el título profesional de Ing. Civil el mismo que deberá estar presente, al menos dos veces a la semana, durante la ejecución de EL SERVICIO y será quien coordine con el Especialista designado por la DRELM



DIRECCION REGIONAL DE EDUCACION DE LIMA METROPOLITANA
ADJUDICACIÓN SIMPLIFICADA N° 006-2023-DRELM-1 - BASES INTEGRADAS



PERÚ
Ministerio de Educación

Viceministerio de
Gestión Institucional

Dirección Regional
de Educación
de Lima Metropolitana

Oficina de Gestión
de la Educación Superior

"Decenio de la Igualdad de Oportunidades para Mujeres y Hombres"
"Año de la unidad, la paz y el desarrollo"

para la supervisión del servicio, sobre el desarrollo y cumplimiento de todas las actividades descritas en el presente documento y sus anexos.

- EL CONTRATISTA designará personal debidamente calificado y entrenado que estará encargado de ejecutar las actividades de mantenimiento y/o acondicionamiento, quienes serán supervisados permanentemente por el Responsable Técnico, a fin de asegurar la calidad de EL SERVICIO.
- EL CONTRATISTA entregará a la institución educativa los materiales producto del desmontaje que se encuentren en buen estado y que no fueron reutilizados en el SERVICIO en caso corresponder.
- EL CONTRATISTA deberá presentar al Especialista designado por la DRELM para la supervisión del servicio, la documentación que líneas abajo se describe en el numeral 3.4. Instalación del Servicio, sin perjuicio de la fiscalización del contenido de cualquier de dichos documentos.
- El incumplimiento de la entrega de cualquiera de los documentos incurrirá en la aplicación de las penalidades correspondientes por parte de la ENTIDAD al CONTRATISTA, como se detalla en el numeral 12. Otras penalidades.
- EL CONTRATISTA deberá exhibir en lugar visible dentro de la sede institucional de la IE y cerca de la zona de intervención, la Póliza de Seguro Complementario de Trabajo de Riesgo (SCTR), para todo el personal que laborará en el SERVICIO.

3.12. Del personal clave: Responsable técnico.

- Coordinará la ejecución de EL SERVICIO directamente con el Especialista designado por la DRELM para la supervisión del servicio.
- Para efectos de establecer los horarios de la jornada laboral, estos deberán ser consensuados con el Director(a) de la IE y constar por escrito en el Acta de Instalación.
- Programar las actividades con la finalidad de cumplir en los plazos establecidos.
- Formular las consultas técnicas de EL SERVICIO al Especialista designado por la DRELM para la supervisión del servicio, para su absolución correspondiente.
- El Responsable Técnico, no podrá prestar más de un Servicio contratado por LA ENTIDAD a la vez, bajo responsabilidad, teniendo en consideración que durante la ejecución del SERVICIO el Responsable Técnico deberá presentarse al menos una vez por semana al local educativo que se interviene, para asegurar la continuidad y la calidad del SERVICIO que brinda EL CONTRATISTA.

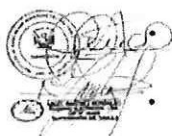

Si a la firma del contrato el personal clave se encontrara a cargo de otro servicio de LA ENTIDAD, el postor ganador deberá reemplazarlo por otro profesional cuyo perfil no afecte las condiciones que motivaron su selección.

- De ser necesario el cambio de personal clave, en la ejecución del SERVICIO, EL CONTRATISTA deberá ingresar su solicitud a la Entidad (DRELM), a través de Mesa de Partes Virtual de LA ENTIDAD. De no hacerlo LA ENTIDAD aplicará la penalidad 4 del numeral 12.

3.4. Instalación del Servicio.

El SERVICIO se instalará en un plazo máximo de tres (03) días hábiles siguientes de notificada la Orden de Servicio o contrato suscrito, suscribiéndose para tal efecto un Acta de Instalación, interviniendo en dicho acto EL CONTRATISTA, la ENTIDAD², y el Director(a) de la IE, y en el cual EL CONTRATISTA deberá presentar los siguientes documentos en formato físico:

- Constancia de haber presentado los documentos siguientes, vía Mesa de Partes Virtual de la Entidad, dirigido a la DRELM.
- Informe con Datos básicos de la empresa: RUC, email, celular de contacto y relación de personal. La relación del personal deberá detallar: apellidos y nombres completos, domicilio actual, D.N.I, SCTR aplicable para el tipo de trabajo a desarrollar. Además, se deberá identificar al Responsable Técnico.

DIRECCION REGIONAL DE EDUCACION DE LIMA METROPOLITANA
ADJUDICACIÓN SIMPLIFICADA N° 006-2023-DRELM-1 – BASES INTEGRADAS



PERÚ

Ministerio
de Educación

Viceministerio de
Gestión Instruccional

Dirección Regional
de Educación
de Lima Metropolitana

Oficina de Gestión
de la Educación Superior

"Decenio de la Igualdad de Oportunidades para Mujeres y Hombres"
"Año de la unidad, la paz y el desarrollo"

- Copia escaneada de SCTR, SALUD Y PENSIÓN del personal de trabajo.
- Plan de trabajo
- Registro de entrega de indumentaria de protección personal y seguridad.
- Desagregado de la estructura de costos por cada una de las partidas del servicio, detallando el costo por mano de obra, precio unitario y total por partida y sub-partidas, así como los gastos generales, utilidad y el monto total, debiendo considerar todos los costos de carácter complementario (traslados, seguros, insumos) que sean requeridos para el servicio.

El Plan de Trabajo, por su parte, debe contener la siguiente información:

- Metas y objetivos a alcanzar
- Recursos necesarios
- Líneas de acción para alcanzar las metas y objetivos (actividades)
- Identificación del Responsable Técnico y/o personal clave para el SERVICIO.
- Cronograma de actividades
- Riesgos advertidos.



Para la ejecución de EL SERVICIO, EL CONTRATISTA deberá programar sus actividades, de forma tal que su avance sea sistemático y pueda lograr la culminación en forma ordenada y armónica en el plazo indicado en el numeral 7. Plazo de ejecución de EL SERVICIO.

El Plan de Trabajo y todos los documentos que se describen líneas arriba serán revisados por el Especialista designado por la DRELM para la supervisión del servicio. De existir demora en su presentación se incurrirán en la aplicación de las penalidades correspondientes por parte de la ENTIDAD al CONTRATISTA, descritas en el numeral 11. Penalidades, por cada día de demora en que no se presente dicha documentación.

3.5. Procedimiento.

Ejecutar las actividades de acuerdo al Expediente de Mantenimiento y/o acondicionamiento, teniendo en cuenta que los documentos que lo conforman (memoria descriptiva, planos, características técnicas, cantidades y magnitudes).

Las acciones de mantenimiento se harán de acuerdo a la siguiente secuencia:

1. Inspección de las áreas a tratar.
2. Evaluación de las condiciones en que se encuentra las áreas involucradas.
3. Movilización de equipos y herramientas adecuadas para la ejecución de EL SERVICIO.
4. El trabajo se realizará en el local educativo descrito en el numeral 6. Lugar de Ejecución.
5. Protección de la infraestructura y material existente a las áreas de trabajo.
6. Coordinar con el Director (a) de la Institución Educativa, antes de efectuar cualquier trabajo, los horarios de acceso y salida al local de la IE, a fin de evitar que se perjudique la operatividad del personal y la continuidad de la prestación de EL SERVICIO. En caso de existir alguna dificultad, deberá informarse vía correo electrónico al Especialista designado por la DRELM para la supervisión del servicio.
7. EL CONTRATISTA deberá cubrir y señalizar las zonas de trabajo durante el proceso de la ejecución de EL SERVICIO, en la medida que sea necesario para la protección del personal de trabajo y la eventual presencia de personal de la comunidad educativa.
8. Correcta ejecución de EL SERVICIO de mantenimiento y/o acondicionamiento.
9. Limpieza final de las áreas de trabajo intervenidas.
10. El contratista deberá remitir los reportes de trabajo como se indica en 3.3. Obligaciones del contratista y personal técnico de EL SERVICIO.
11. Entrega y Culminación de EL SERVICIO.

DIRECCION REGIONAL DE EDUCACION DE LIMA METROPOLITANA
ADJUDICACIÓN SIMPLIFICADA N° 006-2023-DRELM-1 - BASES INTEGRADAS



PERÚ
Ministerio de Educación

Viceministerio de Gestión Institucional

Dirección Regional de Educación de Lima Metropolitana

Oficina de Gestión de la Educación Superior

"Decenio de la Igualdad de Oportunidades para Mujeres y Hombres"
"Año de la unidad, la paz y el desarrollo"

Recomendaciones:

- El Contratista deberá mantener siempre la limpieza en todas las áreas de trabajo y eliminar todo el material excedente y el desmonte producto de los trabajos realizados a fin de que las áreas queden libres de escombros, residuos de desmonte, basura, para que ello no sea de posterior observación por la ENTIDAD. Asimismo, el Contratista deberá colocar señales preventivas y de advertencia de peligro cuando estén realizando el SERVICIO y mientras estén ausentes, además de medidas adicionales para evitar accidentes ante la eventual presencia de personal de la comunidad educativa.
- Si el Contratista ofrece mejoras a las características técnicas de los Servicios a ejecutar y a las condiciones previstas en los TDR, estas no generarán ningún tipo de reconocimiento de gastos por parte de LA ENTIDAD, por lo que no deberá realizar ninguna propuesta de mejora o cambio de materiales sin previamente ser estos aprobados por LA ENTIDAD, mediante comunicación por escrito vía correo electrónico y previo requerimiento del Contratista.

3.6 Medidas de Control.

LA ENTIDAD efectuará los controles correspondientes al servicio contratado con la finalidad de verificar el cumplimiento de las condiciones establecidas en la orden de servicio o contrato, cuyas responsabilidades relativas a la coordinación y el área responsable de la emisión de la conformidad de servicio se detalla a continuación:

3.6.1. De la coordinación.

EL SERVICIO contará con un coordinador, que será el Especialista designado por la DRELM para la supervisión del servicio, que representará a la ENTIDAD ante el CONTRATISTA. Dicho especialista realizará el seguimiento de los trabajos efectuados en la institución educativa intervenida, a través de visitas de inspección inopinadas, y se encargará de absolver consultas que EL CONTRATISTA requiera efectuar a la ENTIDAD respecto de aspectos técnicos que requieran información oportuna, durante la marcha de EL SERVICIO.

Las visitas de inspección inopinadas se materializarán en actas de inspección de las actividades realizadas, debiendo señalar claramente las evidencias del cumplimiento o incumplimiento para la aplicación de los supuestos de penalidad, de ser el caso, así como las recomendaciones necesarias para el mejor desempeño de EL SERVICIO contratado.

3.6.2. Áreas que coordinan con EL CONTRATISTA.

La Coordinación de EL SERVICIO lo efectuará el Especialista designado por la DRELM para la supervisión del servicio, y el Contratista a través de su Representante Legal y/o su Responsable Técnico.

Las coordinaciones serán documentadas, debiendo ser suscritas en la fecha de la ocurrencia, con los nombres y documentos de identidad de las partes.

Los únicos acuerdos y consultas que el Contratista puede efectuar al Director(a) de la IE son aquellos relativos al horario de acceso y salida del local educativo que se está interviniendo, así como sobre el lugar de la IE en la cual se colocará el material producto del desmontaje, de existir esa partida en el SERVICIO.

3.6.3. Área que brinda la Conformidad.

La Conformidad de EL SERVICIO lo otorga el Director General de la IES, luego de que se cumpla con:

- i) Presentación del ÚNICO ENTREGABLE por parte del CONTRATISTA a la ENTIDAD, por medio de Mesa de Partes Virtual de la ENTIDAD, y
- ii) Presentación del Informe de culminación del Servicio, por parte del Especialista designado por la DRELM para la supervisión del servicio, dirigido a la Jefatura de Administración.



DIRECCION REGIONAL DE EDUCACION DE LIMA METROPOLITANA
ADJUDICACIÓN SIMPLIFICADA N° 006-2023-DRELM-1 – BASES INTEGRADAS



PERÚ

Ministerio
de Educación

Viceministerio de
Gestión Institucional

Dirección Regional
de Educación
de Lima Metropolitana

Oficina de Gestión
de la Educación Superior

"Decenio de la Igualdad de Oportunidades para Mujeres y Hombres"
"Año de la unidad, la paz y el desarrollo"

La conformidad será emitida en un plazo máximo de siete (07) días de producida la recepción de EL SERVICIO, conforme a lo establecido en el Artículo 168° del Reglamento de la Ley de Contrataciones del Estado (D.S. N° 344-2018-EF), salvo que se requiera efectuar pruebas que permitan verificar el cumplimiento de la obligación. De existir observaciones, LA ENTIDAD las comunica al CONTRATISTA, indicando claramente el sentido de estas, otorgándole un plazo para subsanar no menor de dos (02) ni mayor de ocho (08) días.

Si pese al plazo otorgado, EL CONTRATISTA no cumple a cabalidad con la subsanación, LA ENTIDAD procederá de acuerdo a los artículos 164° y 165° del Reglamento de la Ley de Contrataciones del Estado.

Este procedimiento no resulta aplicable cuando el SERVICIO manifiestamente no cumpla con las características y condiciones ofrecidas, en cuyo caso LA ENTIDAD no otorgará la conformidad, debiendo considerarse como no ejecutada la prestación, y aplicando las penalidades respectivas.

En consideración al objeto de la convocatoria, la conformidad se brindará por el SERVICIO propiamente dicho. De encontrar incumplimientos del SERVICIO, se procederá a la aplicación de penalidades establecidas por Ley, así como la aplicación de otras penalidades detalladas en los presentes términos de referencia.

3.7. Medidas de seguridad.

El ejecutor de EL SERVICIO adoptará todas las medidas de seguridad necesarias para evitar accidentes a su personal y/o terceros, o daños a la infraestructura de la IE, cumpliendo con todas las disposiciones vigentes en las Normas Básicas de prevención de accidentes y el Reglamento Nacional de Edificaciones, específicamente contenidas en la norma G.050 "Seguridad durante la Construcción".

3.7.1. Equipo de Protección Personal (EPP).

Todo trabajador del proveedor, así como el personal o autoridad que laboren y requieran ingresar a la zona de trabajo, deberán contar con su EPP. El EPP consiste en la utilización de implementos básicos de seguridad que comprenden: Casco y zapatos de seguridad (de preferencia punta de acero), chaleco, overol o vestimenta con identificación de logo de la empresa del Proveedor, lentes – máscaras contra el polvo y guantes de seguridad, así como "tapa oídos", en caso de trabajos de demolición o actividades que produzcan gran ruido; así como arnés de cuero con gancho metálico debidamente sujetos a elementos fijos de la edificación en caso de trabajos de altura superiores a 1.80 m.

3.7.2. Seguros.

El proveedor deberá contar durante la vigencia de EL SERVICIO contratado con la siguiente póliza de seguro: Póliza de Seguro Complementario de Trabajo de Riesgo (SCTR), para todo el personal que laborará en el SERVICIO, el mismo que brinda protección a los trabajadores expuestos a actividades de riesgo determinada en la Ley N° 26790.

3.8. Fórmula de reajuste.

NO APLICA fórmula de reajuste.

4. SISTEMA DE CONTRATACIÓN

El presente procedimiento se rige por el sistema de SUMA ALZADA, de acuerdo con lo establecido en el expediente de contratación respectivo.

El SERVICIO a contratar es, por tanto, a todo costo; es decir, EL CONTRATISTA tiene bajo su cargo la responsabilidad económica, tributaria, administrativa y laboral, así como los aportes de mano de obra, materiales, suministros, máquinas, equipos y herramientas que se requiera para el cumplimiento de las actividades.

DIRECCION REGIONAL DE EDUCACION DE LIMA METROPOLITANA
ADJUDICACIÓN SIMPLIFICADA N° 006-2023-DRELM-1 - BASES INTEGRADAS



PERÚ
Ministerio
de Educación

Viceministerio de
Gestión Institucional

Dirección Regional
de Educación
de Lima Metropolitana

Oficina de Gestión
de la Educación Superior

"Decenio de la Igualdad de Oportunidades para Mujeres y Hombres"
"Año de la unidad, la paz y el desarrollo"

5. RESULTADOS ESPERADOS

EL CONTRATISTA deberá presentar el ÚNICO ENTREGABLE que contendrá toda la descripción del SERVICIO, detallada en el numeral 3.1.2. Entregables.

6. LUGAR DE EJECUCIÓN

Institución de Educación Superior Tecnológico Lurín, Mz. Z, Lote 1, Upis San José, distrito Lurín, Provincia y Región de Lima, dentro de la jurisdicción de la Dirección Regional de Educación de Lima Metropolitana.

7. PLAZO DE EJECUCIÓN DEL SERVICIO

El plazo máximo para la realización de EL SERVICIO será de hasta treinta (30) días calendario contados a partir del día siguiente de la suscripción del Acta de Instalación.

8. FORMA DE PAGO

La Entidad paga las contraprestaciones pactadas a favor del contratista dentro de los diez (10) días calendario siguientes de otorgada la conformidad de EL SERVICIO, siempre que se verifiquen las condiciones establecidas en el contrato u orden del servicio para ello, bajo responsabilidad del funcionario competente.

Para efectos del pago de las contraprestaciones ejecutadas por el contratista, la Entidad debe contar con la siguiente documentación:

- Conformidad de EL SERVICIO lo otorga el Director General de la IES previo Informe de Culminación del Servicio, por parte del Especialista designado por la DRELM para la supervisión del servicio, dirigido a la Jefatura de Administración.
- Comprobante de pago.

9. CONFORMIDAD DE EL SERVICIO

La conformidad de EL SERVICIO será emitida luego que se verifique que la presentación del ÚNICO ENTREGABLE, por parte del CONTRATISTA a la ENTIDAD, no tiene ninguna observación.

La Conformidad de EL SERVICIO lo otorga el Director General de la IES, luego de que se cumpla con:

- i) Presentación del ÚNICO ENTREGABLE por parte del CONTRATISTA a la ENTIDAD, por medio de Mesa de Partes Virtual de la ENTIDAD, y
- ii) Presentación del Informe de Culminación del Servicio, por parte del Especialista designado por la DRELM para la supervisión del servicio, dirigido a la Jefatura de Administración.

10. GARANTÍA DE EL SERVICIO

De acuerdo a lo indicado en el numeral 40.2 del Artículo 40° de la Ley de Contrataciones: El Contratista es el responsable por la calidad ofrecida y por los vicios ocultos de los bienes o servicios ofertados por un plazo de dos (02) años, contados a partir de la conformidad otorgada por LA ENTIDAD, sobre el SERVICIO brindado.

11. PENALIDADES

En caso de retraso injustificado del contratista en la ejecución de las prestaciones objeto del contrato, LA ENTIDAD le aplica automáticamente una penalidad por mora por cada día de atraso, de conformidad con el artículo 161 del Reglamento de la LCE, hasta por un monto máximo equivalente al diez por ciento (10%) del monto del contrato vigente. Esta penalidad será deducida de los pagos a cuenta, del pago final o en la liquidación final, según corresponda; o si fuera necesario se cobra el monto resultante de la ejecución de la garantía de fiel cumplimiento (Artículo N° 161 y N° 162 del RLCE).

La penalidad se aplica automáticamente y se calcula de acuerdo a la siguiente fórmula:

10

DIRECCION REGIONAL DE EDUCACION DE LIMA METROPOLITANA
ADJUDICACIÓN SIMPLIFICADA N° 006-2023-DRELM-1 – BASES INTEGRADAS



PERÚ

Ministerio de Educación

Viceministerio de Gestión Institucional

Dirección Regional de Educación de Lima Metropolitana

Oficina de Gestión de la Educación Superior

"Decenio de la Igualdad de Oportunidades para Mujeres y Hombres"
"Año de la unidad, la paz y el desarrollo"

Penalidad diaria = $0.10 \times \text{Monto} / (F \times \text{plazo vigente en días})$
Donde F tiene los siguientes valores:

a) F=0.40, Para plazos menores o iguales a sesenta (60) días.

12. OTRAS PENALIDADES APLICABLES

De acuerdo a lo previsto en el artículo 163° del Reglamento de la Ley de Contrataciones del Estado, se establecen las siguientes penalidades:

Otras Penalidades			
N°	Supuestos de aplicación de penalidad	Forma de cálculo	Procedimiento
1	El Contratista ejecuta actividades y/o trabajos no contemplados en los términos de referencia no autorizados por el Especialista designado por DRELM.	0.05 UIT	Por cada ocasión que se produzca dicho incumplimiento, bajo Acta firmada por ambas partes.
2	El Contratista no cumple en colocar y mantener la señalización en la zona de trabajo o el personal no cuenta con equipo de protección personal (EPP).	0.05 UIT	Por cada ocasión que se produzca sustentada con fotografías.
3	Por retraso de la entrega del plan de trabajo y de los documentos que se verifican en la suscripción del Acta de Instalación	0.01 UIT	Por cada día de retraso.
4	Por haber realizado el cambio del Responsable Técnico sin haber notificado a LA ENTIDAD	0.01 UIT	Por cada día desde el momento de notificado el incidente hasta el día que se autorice el cambio
5	No contar con Seguro Complementario de Trabajo de Riesgo (personal propio y sub contratado)	0.10 UIT	Por cada ocurrencia informada por el Especialista designado por la DRELM
6	El Responsable Técnico del CONTRATISTA no realiza la visita de los trabajos del SERVICIO por lo menos una vez a la semana.	0.05 UIT	Por cada ocasión que se produzca. El Acta será firmada por el Especialista designado por la DRELM, cada vez que realiza la visita inopinada.

13. REQUISITOS DE CALIFICACION

B	CAPACIDAD TÉCNICA Y PROFESIONAL
B.3	CALIFICACIONES DEL PERSONAL CLAVE
B.3.1	FORMACIÓN ACADÉMICA
	<p>Requisitos:</p> <p>01 Supervisor de Servicio Profesional en Ingeniería Civil o Arquitectura, con colegiatura y habilitación vigente. Adjuntar copia DNI.</p> <p>Acreditación: El Grado o Título Profesional requerido será verificado por el órgano encargado de las contrataciones o comité de selección, según corresponda, en el Registro Nacional de Grados Académicos y Títulos Profesionales en el portal web de la Superintendencia Nacional de Educación Superior Universitaria - SUNEDU a través del siguiente link: https://enlinea.sunedu.gob.pe/ o en el Registro Nacional de Certificados, Grados y Títulos a cargo del Ministerio de Educación a través del siguiente link : http://www.titulosinstitutos.pe/, según corresponda.</p> <p>En caso el Grado o Título Profesional no se encuentre inscrito en el referido registro, el postor debe presentar la copia del diploma respectivo a fin de acreditar la formación académica requerida.</p>
B.3.2	CAPACITACIÓN

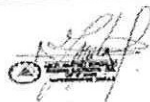

[Handwritten signature]

DIRECCION REGIONAL DE EDUCACION DE LIMA METROPOLITANA
ADJUDICACIÓN SIMPLIFICADA N° 006-2023-DRELM-1 - BASES INTEGRADAS



"Decenio de la Igualdad de Oportunidades para Mujeres y Hombres"
"Año de la unidad, la paz y el desarrollo"

	<p>Requisitos: 01 Supervisor de Seguridad - Taller y/o Curso y/o Programa de Especialización y/o Diplomado en Seguridad y/o salud en el trabajo y/o medio ambiente para obras de construcción (Mínimo de 60 Horas Lectivas). - Taller y/o Curso y/o Programa de Especialización y/o Diplomado en Residencia y/o Supervisión y/o Seguridad en Obras (Mínimo de 60 Horas Lectivas).</p> <p>Acreditación: Se acreditará con copia simple de certificado o constancia del programa, curso, etc., y será validada con la Institución que expidió el documento.</p>
B.4	<p>EXPERIENCIA DEL PERSONAL CLAVE</p> <p>01 Supervisor de Servicio - Experiencia mínima de veinticuatro (24) meses como supervisor y/o jefe de proyectos y/o coordinador en servicios de mantenimiento y/o acondicionamiento y/o reparación de infraestructura y/o construcciones de edificaciones, que se computa desde la colegiatura. Adjuntar declaración Jurada de que conoce sobre su participación en el proceso mencionado</p> <p>Acreditación: La experiencia del personal clave se acreditará con cualquiera de los siguientes documentos: (i) copia simple de contratos y su respectiva conformidad o (ii) constancias o (iii) certificados o (iv) cualquier otra documentación que, de manera fehaciente demuestre la experiencia del personal propuesto.</p>
C	<p>EXPERIENCIA DEL POSTOR EN LA ESPECIALIDAD</p> <p>Requisitos: El postor debe acreditar un monto facturado acumulado equivalente a S/ 308,445 (Trescientos ocho mil, cuatrocientos cuarenta y cinco con 00/100 Soles), por la contratación de servicios iguales o similares al objeto de la convocatoria, durante los ocho (8) años anteriores a la fecha de la presentación de ofertas que se computarán desde la fecha de la conformidad o emisión del comprobante de pago, según corresponda. En el caso de postores que declaren en el Anexo N° 1 tener la condición de micro y pequeña empresa, se acredita una experiencia de S/ 77,111.25 (Setenta y siete mil, ciento once con 25/100 00/100 Soles), por la venta de servicios iguales o similares al objeto de la convocatoria, durante los ocho (8) años anteriores a la fecha de la presentación de ofertas que se computarán desde la fecha de la conformidad o emisión del comprobante de pago, según corresponda. En el caso de consorcios, todos los integrantes deben contar con la condición de micro y pequeña empresa.</p> <p>Se consideran servicios similares a los siguientes: prestación de servicios o ejecución de obras de construcción y/o ampliación y/o mejoramiento y/o acondicionamiento y/o adecuación y/o remodelación de infraestructura educativa y/o vivienda y/o habitacional y/o comercial y de oficinas¹ en el sector público y/o privado</p> <p>Acreditación: La experiencia del postor en la especialidad se acreditará con copia simple de (i) contratos u órdenes de servicios, y su respectiva conformidad o constancia de prestación; o (ii) comprobantes de pago cuya cancelación se acredite documental y fehacientemente, con voucher de depósito, nota de abono, reportes de estado de cuenta, cualquier otro documento emitido por Entidad del sistema financiero que acredite el abono o mediante cancelación en el mismo comprobante de pago, correspondientes a un máximo de veinte (20) contrataciones.</p>

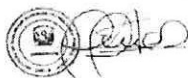

¹ En atención a la observación N° 01 formulada por el participante VADEC CONTRATISTAS S.A.C.

DIRECCION REGIONAL DE EDUCACION DE LIMA METROPOLITANA
ADJUDICACIÓN SIMPLIFICADA N° 006-2023-DRELM-1 – BASES INTEGRADAS



PERÚ

Ministerio
de Educación

Viceministerio de
Gestión Institucional

Dirección Regional
de Educación
de Lima Metropolitana

Oficina de Gestión
de la Educación Superior

"Decenio de la Igualdad de Oportunidades para Mujeres y Hombres"
"Año de la unidad, la paz y el desarrollo"

14. **ADELANTOS**

No corresponde adelanto para el presente SERVICIO.

15. **SUBCONTRATACIÓN**

No se podrán realizar subcontrataciones de la ejecución de ninguna de las actividades que contempla el presente servicio.

16. **CLÁUSULA ANTICORRUPCIÓN**

EL CONTRATISTA declara y garantiza no haber, directa o indirectamente, o tratándose de una persona jurídica a través de sus socios, integrantes de los órganos de administración, apoderados, representantes legales, funcionarios, asesores o personas vinculadas a los impedimentos señalados en El Reglamento, ofrecido, negociado o efectuado, cualquier pago o, en general, cualquier beneficio o incentivo ilegal en relación al contrato.

EL CONTRATISTA acepta expresamente que no llevará a cabo, acciones que están prohibidas por las leyes locales u otras leyes anticorrupción. Sin limitar lo anterior, el proveedor se obliga a no efectuar algún pago, ni ofrecerá o transferirá algo de valor, a un funcionario o empleado gubernamental o a cualquier tercero relacionado con el servicio aquí establecido de manera que pudiese violar las leyes y otras leyes anticorrupción, sin restricción alguna.

17. **NORMAS ANTISOBORNO**

EL CONTRATISTA, no debe ofrecer, negociar o efectuar, cualquier pago, objeto de valor o cualquier dádiva en general, o cualquier beneficio o incentivo ilegal en relación al contrato, que pueda constituir un incumplimiento de la ley, tales como robo, fraude, cohecho o tráfico de influencias, directa o indirectamente, o a través de socios, integrantes de los órganos de administración, apoderados, representantes legales, funcionarios, asesores o personas vinculadas, en concordancia o a lo establecido en el artículo 11° de la Ley N.° 30225 – Ley de Contrataciones del Estado, artículo 7° del Reglamento aprobado mediante Decreto Supremo N.° 344-2018-EF.

Asimismo, EL CONTRATISTA se obliga a conducirse en todo momento, durante su ejecución del contrato, con honestidad, probidad, veracidad e integridad y de no cometer actos ilegales o de corrupción, directa o indirectamente o a través de sus socios, accionistas, participantes, integrantes de los órganos de administración, apoderados, representantes legales, funcionarios, asesores y personas vinculadas en virtud a lo establecidos en los artículos antes citados de la Ley de Contrataciones del Estado y su Reglamento.

Asimismo, EL CONTRATISTA se compromete a comunicar a las autoridades competentes de manera directa y oportuna, cualquier acto o conducta ilícita o corrupta de la que tuviera conocimiento; así también en adoptar medidas técnicas, prácticas, a través de los canales dispuestos por la Entidad.

De la misma manera, EL CONTRATISTA es consciente que, de no cumplir con lo anteriormente expuesto, se someterá a la resolución del contrato y a las acciones civiles y/o penales que la Entidad pueda accionar.

18. **ANEXOS**

- Memoria Descriptiva
- Características técnicas.
- Metrados y presupuesto.
- Panel fotográfico
- Plano

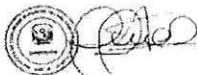



PERU

Ministerio
de Educación

Viceministerio de
Gestión Institucional

Dirección Regional
de Educación
de Lima Metropolitana

Oficina de Gestión
de la Educación Superior

"Decenio de la Igualdad de Oportunidades para Mujeres y Hombres"
"Año de la unidad, la paz y el desarrollo"

SERVICIO DE ACONDICIONAMIENTO DE TRES AULAS PREFABRICADAS
EN LAS INSTALACIONES DEL INSTITUTO DE EDUCACIÓN SUPERIOR
TECNOLÓGICO LURÍN

INDICE

- I. MEMORIA DESCRIPTIVA
- II. ESPECIFICACIONES TÉCNICAS
- III. METRADO Y ESTRUCTURA DE COSTOS
- IV. PANEL FOTOGRÁFICO
- V. PLANOS

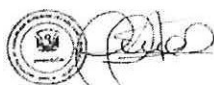
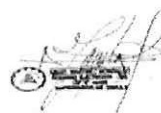

DIRECCION REGIONAL DE EDUCACION DE LIMA METROPOLITANA
ADJUDICACIÓN SIMPLIFICADA N° 006-2023-DRELM-1 – BASES INTEGRADAS



PERÚ	Ministerio de Educación	Viceministerio de Gestión Institucional	Dirección Regional de Educación de Lima Metropolitana	Oficina de Gestión de la Educación Superior
------	-------------------------	---	---	---

"Decenio de la Igualdad de Oportunidades para Mujeres y Hombres"
"Año de la unidad, la paz y el desarrollo"

I. MEMORIA DESCRIPTIVA

INSTITUCION EDUCATIVA SUPERIOR TECNOLÓGICO PÚBLICO: "LURÍN"

PROPIETARIO : MINISTERIO DE EDUCACIÓN

COORDINACIÓN : DIRECCION REGIONAL DE EDUCACION DDE LIMA METROPOLITANA – DRELM.

1.1 NOMBRE DEL SERVICIO

"Acondicionamiento de tres aulas prefabricadas en las instalaciones del instituto de educación superior tecnológico público Lurín".

1.2 OBJETIVOS

El presente documento tiene como objetivo principal describir el Servicio de acondicionamiento de las tres aulas prefabricadas (drywall) en las instalaciones del instituto de educación superior tecnológico público IESTP Lurín, y dar comodidad para una calidad del servicio educativo.

1.3 ALCANCES DEL SERVICIO

El servicio comprende la implementación de las siguientes actividades:

- Trazo y replanteo para la construcción de tres aulas.
- Construcción de muros drywall de espesor de 0.12 m, con planchas de 12 mm de espesor, dos caras.
- Construcción de cobertura 158.60 m2 correspondiente a las tres aulas con planchas aluzinc c/tijerales de soporte, previo cálculo estructural del diseño de los tijerales.
- Instalación de ventanas en las aulas
- Instalación de puertas contraplacadas de las aulas de 1.20 de ancho x 2.10 m de altura, incluye todos los accesorios de fijación (cerraduras, y todo tipo de aseguramiento indicado por el área usuaria).
- Instalaciones eléctricas en las aulas correspondientes.
- Ampliación del servicio higiénico existente (dos ambientes).

1.4 POBLACIÓN BENEFICIADA

Se beneficiará a toda la población estudiantil y demás personas de esta Institución.

1.5 DESCRIPCIÓN DE LAS INSTALACIONES PROYECTADAS (META)

La meta consiste en acondicionar tres aulas prefabricadas con muros drywall y cobertura de aluzinc que sean económicas, para lo cual se realizarán trabajos de:

- Ejecución de obras civiles como: construcción de muros, coberturas, ampliación del SSHH. mujeres, existente
- Trabajos de arquitectura como: instalación de ventanas y puertas.
- Instalaciones sanitarias
- Instalaciones eléctricas

1.6 PLAZO DE EJECUCIÓN

El plazo de ejecución será de 30 días calendario.

1.7 UBICACIÓN:

- Departamento : Lima
- Provincia : Lima
- Distrito : Lurín
- Dirección : Mz. Z, Lote 1, Upis San José.



PERÚ

Ministerio
de Educación

Viceministerio de
Gestión Institucional

Dirección Regional
de Educación
de Lima Metropolitana

Oficina de Gestión
de la Educación Superior

"Decenio de la Igualdad de Oportunidades para Mujeres y Hombres"
"Año de la unidad, la paz y el desarrollo"

1.8 RECOMENDACIONES

Los trabajos que comprende el presente servicio deberán ejecutarse en el plazo establecido, empleando materiales y realizando trabajos de buena calidad, de acuerdo a lo indicado en las Características Técnicas anexas y a lo establecido en el Reglamento Nacional de Edificaciones y demás normas aplicables vigentes.

1.9 DOCUMENTOS ANEXOS

- Especificaciones técnicas
- Resumen de metrados
- Panel fotográfico
- Planos

1.10 DEFINICIÓN

Monitoreo: Se refiere al control del avance de las intervenciones por parte del personal profesional de la DRELM o Profesionales contratados para cumplir tales fines.

II. ESPECIFICACIONES TÉCNICAS

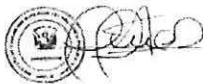



PERÚ

Ministerio
de Educación

Viceministerio de
Gestión Institucional

Dirección Regional
de Educación
de Lima Metropolitana

Oficina de Gestión
de la Educación Superior

"Decenio de la Igualdad de Oportunidades para Mujeres y Hombres"
"Año de la unidad, la paz y el desarrollo"

**SERVICIO DE ACONDICIONAMIENTO DE TRES AULAS PREFABRICADAS EN LAS
INSTALACIONES DEL IESTP LURÍN**

CONSIDERACIONES GENERALES

Las presentes Especificaciones Técnicas tienen por finalidad complementar los lineamientos establecidos en el plano, detallando los parámetros generales a seguir durante el proceso constructivo del proyecto "SERVICIO DE ACONDICIONAMIENTO DE TRES AULAS PREFABRICADAS EN LAS INSTALACIONES DEL IESTP "LURÍN" son de carácter general y donde sus términos no lo precisen. La Entidad/Cliente tiene autoridad durante la ejecución del servicio respecto a los procedimientos, calidad de los materiales y métodos de trabajo.

Las presentes especificaciones técnicas norman y definen los procedimientos ejecutivos de programación, construcción, fiscalización, medición, pagos a ser aplicados en durante la ejecución del servicio.

Parte de estas especificaciones son el plano los metrados, los que deberán ser compatibilizados con las Normas vigentes establecidas por:

- Reglamento Nacional de Edificaciones RNE
- Para Tabiques con plancha ST ó Standard
- NGC N° FH-1334-2 (Norma ASTM E-84-01) o certificación equivalente.
- Norma ASTM C 1396
- ASTM C-840
- Así mismo se deberá tomar en cuenta las especificaciones y/o recomendaciones de los fabricantes de los materiales de construcción, de acuerdo al mérito del caso.
- Resolución de Contraloría N° 072-98-GG Normas Técnicas de Control Interno para el Sector Público.



Todos los trabajos sin excepción se desarrollarán dentro de las mejores prácticas constructivas a fin de asegurar su correcta ejecución, estando sujetos a la aprobación y plena satisfacción de la Entidad contratante.

Las presentes especificaciones técnicas se complementan con los planos, los documentos técnicos y la Memoria Descriptiva del Proyecto.

Corresponde a la CONTRATISTA la ejecución de todas las actividades que se indican en el presente documento, así como realizar lo necesario para efectuar y terminar las obras a satisfacción del área usuaria.

VALIDEZ DE LAS ESPECIFICACIONES, PLANOS Y METRADOS

En caso de existir divergencia entre los documentos del proyecto, los Planos tienen primacía sobre las Especificaciones Técnicas. Los Metrados son referenciales y complementarios y la omisión parcial o total de una partida no dispensará al Contratista de su ejecución, si está prevista en los Planos y/o Especificaciones Técnicas.

CONSULTAS

Cuando en los planos y/o Especificaciones Técnicas se indique: "Igual o Similar", sólo se hará la consulta al Consultor para absolver y decidirá sobre la igualdad o semejanza. Todo el material y mano de obra empleados, estarán sujetos a la aprobación del Supervisor, en oficina, taller y zona de trabajos, quien tiene además el derecho de rechazar el material y trabajo determinado, que no cumpla con lo indicado en los planos y/o Especificaciones Técnicas, debiendo ser satisfactoriamente corregidos sin cargo para la Entidad.

MATERIALES

Todos los materiales que se empleen en la construcción serán nuevos y de primera calidad en

DIRECCION REGIONAL DE EDUCACION DE LIMA METROPOLITANA
ADJUDICACIÓN SIMPLIFICADA N° 006-2023-DRELM-1 - BASES INTEGRADAS



PERÚ

Ministerio
de Educación

Viceministerio de
Gestión Institucional

Dirección Regional
de Educación
de Lima Metropolitana

Oficina de Gestión
de la Educación Superior

"Decenio de la Igualdad de Oportunidades para Mujeres y Hombres"
"Año de la unidad, la paz y el desarrollo"

conformidad con las Especificaciones Técnicas de éstos. La SUPERVISIÓN podrá rechazar los materiales que no cumplan con la EETT aprobadas.

Los materiales que vinieran envasados, deberán ingresar a la obra en sus recipientes originales, intactos y debidamente sellados.

El Contratista tomará especial previsión en lo referente al aprovisionamiento de materiales nacionales o importados, sus dificultades no podrán excusarlo del incumplimiento de su programación, ni se admitirán cambios en las Especificaciones por este motivo.

CONTROL DE MATERIALES

Los ensayos de materiales, pruebas, así como los muestreos se llevarán a cabo por cuenta del Contratista, en la forma que se especifique y cuantas veces lo solicite oportunamente la entidad, para lo cual el Contratista deberá suministrar las facilidades razonables, mano de obra y materiales.

El Contratista deberá contar con los Reglamentos, Manuales y Normas vigentes, para garantizar un correcto control de materiales y aplicación de procedimientos estandarizados de ensayos a efectuar.

El Supervisor puede rechazar el empleo de materiales, pruebas, análisis o ensayos que no cumplan con las Normas mencionadas en estas Especificaciones Técnicas.

SEGURIDAD DURANTE LA EJECUCIÓN

Para la ejecución de los trabajos el Contratista debe cumplir como mínimo con los requisitos de seguridad G-050 del RNE y demás normas aplicables al servicio vigentes.

TRABAJOS ESPECÍFICOS

Este documento presenta las especificaciones técnicas que se deberán aplicar a todas las partidas durante el proceso constructivo del servicio. Asimismo, se deberá consultar este documento, entre otros casos, cuando haya alguna duda sobre los procesos constructivos, cuando los planos no presenten la información necesaria, o cuando exista alguna controversia entre el CONTRATISTA y la SUPERVISIÓN, durante la ejecución del servicio.

DESARROLLO DE LAS ESPECIFICACIONES TÉCNICAS DE PARTIDAS CONTRACTUALES

A continuación, se indican las EETT requeridas para cada una de las partidas contractuales consideradas durante la ejecución del servicio de: "Acondicionamiento de tres aulas prefabricadas en las instalaciones del IESTP Lurín, las mismas que se detallan:

1.0 OBRAS PROVISIONALES Y TRABAJOS PRELIMINARES

1.1 MOVILIZACIÓN Y DESMOVILIZACIÓN DE EQUIPOS, HERRAMIENTAS

DESCRIPCIÓN

Esta partida consiste en el traslado y retiro de equipo, materiales menores, campamento y otros que sean necesarios al lugar en que se desarrollará el servicio antes de iniciar y al finalizar los trabajos.

MÉTODO DE MEDICIÓN

Unidad de medida Global (Glb.), por el traslado y retiro de los equipos, herramienta y otros necesarios para el desarrollo del servicio aprobada por el Supervisor.

MÉTODO DE PAGO

Se efectuará al precio unitario correspondiente de acuerdo a la unidad de medición, aprobado por la supervisión de la DRELM y constituirá compensación completa por los trabajos descritos incluyendo mano de obra, leyes sociales, seguro SCTR o de vida, materiales, equipo y herramientas. También considerar suministro, transporte, almacenaje, manipuleo y todo imprevisto en general con la finalidad de

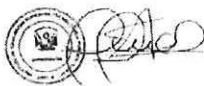

[Handwritten signature]

DIRECCION REGIONAL DE EDUCACION DE LIMA METROPOLITANA
ADJUDICACIÓN SIMPLIFICADA N° 006-2023-DRELM-1 – BASES INTEGRADAS



PERÚ

Ministerio
de Educación

Viceministerio de
Gestión Institucional

Dirección Regional
de Educación
de Lima Metropolitana

Oficina de Gestión
de la Educación Superior

"Decenio de la Igualdad de Oportunidades para Mujeres y Hombres"
"Año de la unidad, la paz y el desarrollo"

completar la partida.

1.2 TRAZO, NIVELES Y REPLANTEO

1.2.1 TRAZO Y REPLANTEO PRELIMINAR C/ EQUIPO DE EJES

DESCRIPCIÓN

Comprende el replanteo general de los detalles constructivos descritos, que involucran el área de las estructuras consideradas (ejes).

MÉTODO DE EJECUCIÓN

Se deberá replantear la ubicación y medidas de las estructuras, tal como se describe en los detalles constructivos, mediante el empleo de instrumentos, herramientas manuales y personal calificado; de tal manera que al realizar los trabajos de instalación de los muros no se tenga ninguna diferencia con la que se señala en el TDR.

MÉTODO DE MEDICIÓN

Para la zona donde se realizarán los trabajos será medido en m² del área trazada, replanteada y aprobada por el Supervisor de acuerdo a lo especificado y medido en la posición original.

MÉTODO DE PAGO

Se efectuará al precio unitario correspondiente de acuerdo a la unidad de medición, aprobado por la supervisión de la DRELM y constituirá compensación completa por los trabajos descritos incluyendo mano de obra, leyes sociales, seguro SCTR o de vida, materiales, equipo y herramientas. También considerar suministro, transporte, almacenaje, manipuleo y todo imprevisto en general con la finalidad de completar la partida.

2.0 SEGURIDAD Y SALUD

2.1 EQUIPOS DE PROTECCIÓN INDIVIDUAL

DESCRIPCIÓN

Esta partida comprende todos los equipos de protección individual (EPI) que deben ser utilizados por el personal de la obra, para estar protegidos de los peligros asociados a los trabajos que se realicen, de acuerdo a la Norma G.050 Seguridad durante la construcción, del Reglamento Nacional de Edificaciones.

Entre ellos se debe considerar, sin llegar a ser una limitación: casco de seguridad, gafas, guantes de cuero, zapatos de seguridad (puntera de acero), protectores de oído, respiradores, arnés de cuerpo entero y línea de enganche, chalecos reflectivos, entre otros.

MÉTODO DE MEDICIÓN

Unidad de medida Global (Glb.), debe incluir a la totalidad de sus trabajadores.

MÉTODO DE PAGO

El pago se efectuará al precio global del presupuesto aprobado, y aprobado por el Supervisor de Obra; entendiéndose que dicho pago constituirá compensación total por los EPI evidenciados en cada uno de los trabajadores hasta el término del servicio.

2.2 SEÑALIZACIÓN TEMPORAL DE SEGURIDAD

DESCRIPCIÓN

Esta partida comprende, sin llegar a limitarse, las señales de advertencia, de prohibición, de información, a través de carteles, que tengan la finalidad de informar al personal de obra y público en general sobre los riesgos específicos de las distintas áreas de trabajo, instaladas dentro de la obra y en las áreas perimetrales. Cintas, mallas de señalización, conos reflectivos, carteles de

DIRECCION REGIONAL DE EDUCACION DE LIMA METROPOLITANA
ADJUDICACIÓN SIMPLIFICADA N° 006-2023-DRELM-1 - BASES INTEGRADAS



PERU

Ministerio
de Educación

Viceministerio de
Gestión Institucional

Dirección Regional
de Educación
de Lima Metropolitana

Oficina de Gestión
de la Educación Superior

"Decenio de la Igualdad de Oportunidades para Mujeres y Hombres"
"Año de la unidad, la paz y el desarrollo"

seguridad y conservación del medio ambiente, etc.

MÉTODO DE MEDICIÓN

Unidad de medida Global (Glb.).

MÉTODO DE PAGO

El pago se efectuará al precio global del presupuesto aprobado, y aprobado por el Supervisor de Obra; entendiéndose que dicho pago constituirá compensación total del cumplimiento de la señalización temporal de seguridad.

2.3 RECURSOS PARA RESPUESTAS ANTE EMERGENCIAS EN SEGURIDAD Y SALUD DURANTE EL TRABAJO

DESCRIPCIÓN

Esta partida comprende los mecanismos técnicos, administrativos y equipamiento necesario, para atender un accidente de trabajo con daños personales y/o materiales, producto de la ausencia o implementación incorrecta de alguna medida de control de riesgos. Estos accidentes podrían tener impactos ambientales negativos.

Se debe considerar, sin llegar a limitarse: Botiquines, tópicos de primeros auxilios, camillas, vehículo para transporte de heridos (ambulancias).

MÉTODO DE MEDICIÓN

Unidad de medida Global (Glb.).

MÉTODO DE PAGO

El pago se efectuará al precio global del presupuesto aprobado, y aprobado por el Supervisor de Obra; entendiéndose que dicho pago constituirá compensación total del cumplimiento de dicha partida.

3.0 ARQUITECTURA

3.1 MUROS Y TABIQUES DE ALBAÑILERÍA

3.1.1 MUROS CON EL SISTEMA DE CONSTRUCCIÓN EN SECO

3.1.1.1 MUROS DE FIBROCEMENTO CON PLACAS DE E=0.12M, CON PLANCHAS DE 12 MM, DOS CARAS

DESCRIPCIÓN

El sistema en construcción en seco de fibrocemento, tiene gran resistencia a la intemperie, por la humedad y el

calor, su resistencia y duración son mejor que la de yeso y cartón. Los parantes y rieles deberán ser de perfiles estructurales y serán de 89 y 90 mm con espesor de 0.90 mm; espesor del fibrocemento será de 12mm.

MÉTODO DE CONSTRUCCIÓN

Se verificará la superficie donde se instalarán los muros, se trazarán con un tiralíneas la ubicación de los muros, y

se procederá con el anclaje de los rieles al piso existente (losa de concreto) y la instalación de los parantes cada 41 cm, se ubicarán travesaños medianeros para dar mayor estabilidad a la estructura y se colocará contra marcos a puertas y ventanas para una mejor instalación, en caso de ser necesario deberán implementarse refuerzos con el mismo material; cuando se instalen las planchas, se colocará cinta entre las uniones de cada plancha y un riel en las esquinas.

Después se procederá con el masillado de todas las planchas. La contratista también deberá tener en cuenta las fichas y/o manuales de instalación de estos muros secos hasta el pintado final.



DIRECCION REGIONAL DE EDUCACION DE LIMA METROPOLITANA
ADJUDICACIÓN SIMPLIFICADA N° 006-2023-DRELM-1 – BASES INTEGRADAS



PERÚ

Ministerio
de Educación

Viceministerio de
Gestión Institucional

Dirección Regional
de Educación
de Lima Metropolitana

Oficina de Gestión
de la Educación Superior

"Decenio de la Igualdad de Oportunidades para Mujeres y Hombres"
"Año de la unidad, la paz y el desarrollo"

MÉTODO DE MEDICIÓN

La unidad de medición de esta partida será el metro cuadrado (m²).

MÉTODO DE PAGO

Se efectuará al precio unitario correspondiente de acuerdo a la unidad de medición, aprobado por la supervisión de la DRELM y constituirá compensación completa por los trabajos descritos incluyendo mano de obra, leyes sociales, seguro SCTR o de vida, materiales, equipo y herramientas. También considerar suministro, transporte, almacenaje, manipuleo y todo imprevisto en general con la finalidad de completar la partida.

3.1.1.2 DE SELLADO JUNTA FLEXIBLE PISO-MURO SECO PERIMETRO

DESCRIPCIÓN

En esta partida comprende el sellado de la junta que queda entre el muro drywall y el piso. La que deberá ser sellada con pagamento flexible (similar sílica), para impedir el paso del agua por esta junta.

MÉTODO DE CONSTRUCCIÓN

Se procederá a limpiar el área a intervenir, luego se aplicará la junta flexible en una proporción que selle el área a trabajar, utilizando herramientas manuales.

MÉTODO DE MEDICIÓN

La unidad de medición de esta partida será el metro lineal (m).

MÉTODO DE PAGO

Se efectuará al precio unitario correspondiente de acuerdo a la unidad de medición, aprobado por la supervisión de la DRELM y constituirá compensación completa por los trabajos descritos incluyendo mano de obra, leyes sociales, seguro SCTR o de vida, materiales, equipo y herramientas. También considerar suministro, transporte, almacenaje, manipuleo y todo imprevisto en general con la finalidad de completar la partida.

3.2 COBERTURA

3.2.1 SUMINISTRO E INSTALACIÓN DE COBERTURA PRE PINTADO TR4 PERALTE DE 45 MM CON LAMININA DE 0.4 MM ALUZINC C/TIJERAS DE SOPORTE (INCLUYE ACCESORIOS DE FIJACIÓN).

DESCRIPCIÓN

Esta partida comprende el suministro e instalación de Cobertura tipo TR4 de peralte 45mm. El Panel metálico, con 4 trapecios que le dan resistencia estructural, y que hacen practica su instalación y le da buen acabado, el espesor del panel es de 0.40 mm. El material será acero Zincalum ASTM A792, AZ150; asimismo, la cobertura presentará un pre pintado el cual proporcionará una protección anticorrosiva. El color será definido por el usuario.

La partida incluye los tijerales de soporte para el cual el contratista deberá realizar el cálculo estructural para definir el diseño de los tijerales de carga alta y los respectivos accesorios de refuerzo y fijación de los mismos. La distancia de los tijerales podrá variar de 0.8 hasta 1.20 m.

La partida también incluye las correas necesarias (omega), accesorios de fijación como pernos auto perforantes de la cobertura pre pintada aluzinc, entre otros necesarios para la correcta instalación.

DIRECCION REGIONAL DE EDUCACION DE LIMA METROPOLITANA
ADJUDICACIÓN SIMPLIFICADA N° 006-2023-DRELM-1 - BASES INTEGRADAS



PERÚ

Ministerio
de Educación

Viceministerio de
Gestión Institucional

Dirección Regional
de Educación
de Lima Metropolitana

Oficina de Gestión
de la Educación Superior

"Decenio de la Igualdad de Oportunidades para Mujeres y Hombres"
"Año de la unidad, la paz y el desarrollo"

MÉTODO DE CONSTRUCCIÓN

Preparación del Sitio.

Se verificará que la estructura del techo este bien instalada y verificar las pendientes y las medidas, el traslape entre panel y panel es de 10 cm, instalar los tornillos que se amaran a la estructura, en los valles.

MÉTODO DE MEDICIÓN

La unidad de medición de esta partida será el metro cuadrado (m2).

MÉTODO DE PAGO

Se efectuará al precio unitario correspondiente de acuerdo a la unidad de medición, aprobado por la supervisión de la DRELM y constituirá compensación completa por los trabajos descritos incluyendo mano de obra, leyes sociales, seguro SCTR o de vida, materiales, equipo y herramientas. También considerar suministro, transporte, almacenaje, manipuleo y todo imprevisto en general con la finalidad de completar la partida.

3.3 CARPINTERÍA DE MADERA

3.3.1 PUERTA P1: CONTRAPLACADA DE 1.20 X 2.10 M, GIRO 180°

DESCRIPCIÓN

Comprende la fabricación e instalación de los marcos y hojas de puertas contraplacadas. Puertas de una sola hoja.

Las tapas de las hojas serán de MDF de 6 mm de espesor.

No se aceptarán, las hojas de puertas que presenten fallas en el pegado. Las hojas llevarán tapacantos en todo su

perímetro. Estos serán de madera similar a la empleada en el marco y de las dimensiones indicadas en los planos.

MÉTODO DE CONSTRUCCIÓN

Todos los elementos se ceñirán exactamente a los cortes, detalles y medidas especificadas. Los elementos de madera serán cuidadosamente protegidos para que no reciban golpes, abolladuras o manchas hasta la total entrega de la obra. Será responsabilidad del Contratista cambiar aquellas piezas que hayan sido dañadas por acción de sus operarios o implementos y los que por cualquier acción no alcancen el acabado de la calidad especificada.

Los marcos se asegurarán con tornillos colocados en huecos de 2" de profundidad y 1/2" de diámetro, a fin de esconder la cabeza, tapándose luego ésta con un tarugo puesto al hilo de la madera y fijado.

Se tendrá en cuenta las indicaciones de movimiento o sentido en que abren las puertas, así como los detalles

correspondientes, para el momento de colocar los marcos y puertas.

El acabado debe ser de óptima calidad, guardándose el inspector el derecho de rechazar las unidades que presenten fallas y no cumplan con los requisitos exigidos.

MÉTODO DE MEDICIÓN

La unidad de medición de esta partida será por unidad (UND).

MÉTODO DE PAGO

Se efectuará al precio unitario correspondiente de acuerdo a la unidad de medición, aprobado por la supervisión de la DRELM y constituirá compensación completa por los trabajos descritos incluyendo mano de obra, leyes sociales, seguro SCTR o de vida, materiales, equipo y herramientas. También considerar suministro, transporte, almacenaje, manipuleo y todo imprevisto

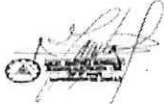

[Handwritten signature]

DIRECCION REGIONAL DE EDUCACION DE LIMA METROPOLITANA
ADJUDICACIÓN SIMPLIFICADA N° 006-2023-DRELM-1 – BASES INTEGRADAS



PERÚ

Ministerio
de Educación

Viceministerio de
Gestión Institucional

Dirección Regional
de Educación
de Lima Metropolitana

Oficina de Gestión
de la Educación Superior

"Decenio de la Igualdad de Oportunidades para Mujeres y Hombres"
"Año de la unidad, la paz y el desarrollo"

en general con la finalidad de completar la partida.

3.3.2 CERRAJERÍA

3.3.2.1 BISAGRAS ALUMINIZADA DE 3" X 3"

DESCRIPCIÓN

Son accesorios que permiten facilitar el movimiento de las hojas de puertas, mamparas, ventanas y puertas de mobiliarios. Estos deben ser de la mejor calidad en el mercado nacional e internacional. Para las puertas contra placadas se utilizarán bisagras aluminizada capuchina de 3" x 3".

MÉTODO DE CONSTRUCCIÓN

Los rebajos para el empotramiento de las bisagras se harán cuidadosamente. El acabado deberá ser de óptima calidad, guardándose el supervisor el derecho de rechazar las unidades que presenten fallas y no cumplan con los requisitos exigidos.

MÉTODO DE MEDICIÓN

La unidad de medición de esta partida será por pieza (Pza.).

MÉTODO DE PAGO

Se efectuará al precio unitario correspondiente de acuerdo a la unidad de medición, aprobado por la supervisión de la DRELM y constituirá compensación completa por los trabajos descritos incluyendo mano de obra, leyes sociales, seguro SCTR o de vida, materiales, equipo y herramientas. También considerar suministro, transporte, almacenaje, manipuleo y todo imprevisto en general con la finalidad de completar la partida.

3.3.2.2 CERRADURA BLINDADA DE 03 GOLPES CANTOL EN PUERTA P1

DESCRIPCIÓN

La partida corresponde a la cerradura blindada tipo cantol de 03 golpes en puerta principal. Después de la instalación de las cerraduras y antes de comenzar el trabajo de pinturas se procederá a proteger todas las perillas y otros elementos visibles de la cerrajería con cinta adhesiva.

MÉTODO DE CONSTRUCCIÓN

El oficio para la cerrajería se realizará a máquina. El acabado debe ser de óptima calidad, guardándose el supervisor el derecho de rechazar las unidades que presenten fallas y no cumplan con los requisitos exigidos. El supervisor se reserva el derecho de aprobar la marca y la forma de la cerradura. Se ha indicado los modelos y códigos, sin embargo, se puede utilizar cualquier otra marca, de características y calidad similar o superior con garantía de fábrica.

MÉTODO DE MEDICIÓN

La unidad de medición de esta partida será por pieza (Pza.).

MÉTODO DE PAGO

Se efectuará al precio unitario correspondiente de acuerdo a la unidad de medición, aprobado por la supervisión de la DRELM y constituirá compensación completa por los trabajos descritos

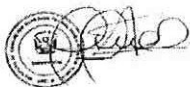

DIRECCION REGIONAL DE EDUCACION DE LIMA METROPOLITANA
ADJUDICACIÓN SIMPLIFICADA N° 006-2023-DRELM-1 - BASES INTEGRADAS



PERÚ

Ministerio
de Educación

Viceministerio de
Gestión Institucional

Dirección Regional
de Educación
de Lima Metropolitana

Oficina de Gestión
de la Educación Superior

"Decenio de la Igualdad de Oportunidades para Mujeres y Hombres"
"Año de la unidad, la paz y el desarrollo"

incluyendo mano de obra, leyes sociales, seguro SCTR o de vida, materiales, equipo y herramientas. También considerar suministro, transporte, almacenaje, manipuleo y todo imprevisto en general con la finalidad de completar la partida.

3.4 CARPINTERÍA METÁLICA Y HERRERÍA

3.4.1 VENTANAS DE ALUMINIO Y VIDRIO CRUDO DE E=6MM CON LÁMINA DE SEGURIDAD DE 2.10 X 1.20 M (V-1).

3.4.2 VENTANAS DE ALUMINIO Y VIDRIO CRUDO DE E=6MM CON LÁMINA DE SEGURIDAD DE 2.10 X 0.50 M (V-2).

DESCRIPCIÓN

Este capítulo se refiere al suministro de toda la mano de obra, materiales y equipo necesario para la construcción y colocación de todas las ventanas del sistema nova, fabricado por FAM o similar. La totalidad de la carpintería de aluminio será ejecutada teniendo en cuenta los perfiles de las ventanas, mullions, junquillos, anclajes, etc. Los detalles se han preparado con el especial objeto de precisar el trabajo requerido, es decir, los mullions, perfiles para ventanas, junquillos para colocar vidrios, etc. Será necesario considerar la conservación de las unidades de carpintería hasta la entrega final de la obra. El Contratista será responsable por las manchas y deterioros que pueda sufrir el aluminio al ser acompañado por mezclas o pinturas.

Aleación:

Los perfiles de aluminio anodizado serán extraídos de aleación de aluminio, magnesio, silicio con tratamiento, T5.

Corresponderá a la norma U.S.A. 6063 T 5.

Acabado superficial:

Se le dará una capa de óxido anódico por electrolisis, con un espesor mínimo de película de 0.7 mls., que se pulirá posteriormente hasta obtener un acabado perfecto.

El sellado de la película será total y permanente y como consecuencia no se requerirá de otro sellado, pintado o tratamiento preservatorio posterior.

Color:

Será de color natural del aluminio anodizado. Será parejo y no presentará diferencia de un elemento a otro.

MÉTODO DE CONSTRUCCIÓN

Las ventanas se construirán de acuerdo a las especificaciones, medidas y características detalladas en los planos

de Arquitectura correspondiente y aplicando con rigor las recomendaciones del proveedor.

Trabajos comprendidos:

Se fabricarán e instalarán las piezas en general que de ningún modo es limitativa, pues el Contratista deberá ejecutar todos los trabajos de aluminio que se encuentren indicados y/o detallados en los planos, así como los que sean necesarios para completar el proyecto.

Fabricación:

Las piezas de aluminio deberán ser ejecutadas por operarios expertos en un taller previsto de las mejores herramientas y equipos para esta clase de trabajo, que aseguren un perfecto acabado, de acuerdo a la mejor práctica industrial de la actualidad, con encuentros y ensambles exactos, todo de acuerdo con los detalles indicados en los planos.

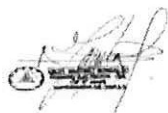



PERÚ

Ministerio
de Educación

Viceministerio de
Gestión Institucional

Dirección Regional
de Educación
de Lima Metropolitana

Oficina de Gestión
de la Educación Superior

"Decenio de la Igualdad de Oportunidades para Mujeres y Hombres"
"Año de la unidad, la paz y el desarrollo"

Se evitará los empalmes con cortes a 45°. La cerrajería deberá ser colocada en el taller, en todos los casos en que sea posible.

Anclajes y Aislamientos:

Será de responsabilidad del contratista de prever la colocación de larugos de fibra o plomo, anclajes y otros elementos de sujeción en los muros y elementos estructurales para su perfecta estabilidad y seguridad. Igualmente deberá cuidar de dejar la luz necesaria entre la pieza y la albanilería, para compensar las dilataciones y proveer los elementos flexibles de apoyo para absorber las vibraciones causadas por sismos y otros agentes.

Rendijas:

Se tendrá especial cuidado en los empalmes, escuadras y plomos, así como en la colocación de empaquetaduras para que no queden rendijas y/o defectos que permitan la entrada de aire.

Protección:

Las ventanas, después de colocadas, se protegerán para garantizar que las superficies y sobre todo las aristas, no sufran daños por la ejecución de otros trabajos en las cercanías.

El contratista ejecutará los trabajos suministrando y colocando todos los insumos y elementos necesarios para garantizar la perfecta estabilidad, seguridad, calidad y funcionamiento de las ventanas.

MÉTODO DE MEDICIÓN

La unidad de medición de esta partida será por metro cuadrado (m²).

MÉTODO DE PAGO

Se efectuará al precio unitario correspondiente de acuerdo a la unidad de medición, aprobado por la supervisión de la DRELM y constituirá compensación completa por los trabajos descritos incluyendo mano de obra, leyes sociales, seguro SCTR o de vida, materiales, equipo y herramientas. También considerar suministro, transporte, almacenaje, manipuleo y todo imprevisto en general con la finalidad de completar la partida.

3.5 PINTURA

3.5.1 PINTURA EN MUROS

3.5.1.1 PINTURA EN MUROS INTERIORES Y EXTERIORES LATEX, COLOR DEFINIDO POR EL ÁREA USUARIA

DESCRIPCIÓN

Comprende los trabajos de pintura en muros interiores y exteriores, como medio de protección contra los agentes destructivos del clima y el tiempo, un medio de higiene que permite lograr superficies lisas, limpias y luminosas. Los trabajos terminados como tarrajados, pisos, zócalos, contrazócalos, vidrios, etc. deberán ser debidamente protegidos durante el proceso de pintado.

Este rubro comprende todos los materiales y mano de obra necesarios para la ejecución de los trabajos de pintura en el servicio (muros interiores y exteriores).

La pintura es el producto formado por uno o varios pigmentos con o sin carga y otros aditivos dispersos homogéneamente, con un vehículo que se convierte en una película sólida; después de su aplicación en capas delgadas y que cumple una función de objetivos múltiples.

Se aplicará en el muro interior y exterior una mano de imprimante y 02 manos de pintura como mínimo.



DIRECCION REGIONAL DE EDUCACION DE LIMA METROPOLITANA
ADJUDICACIÓN SIMPLIFICADA N° 006-2023-DRELM-1 - BASES INTEGRADAS



PERÚ

Ministerio
de Educación

Viceministerio de
Gestión Institucional

Dirección Regional
de Educación
de Lima Metropolitana

Oficina de Gestión
de la Educación Superior

"Decenio de la Igualdad de Oportunidades para Mujeres y Hombres"
"Año de la unidad, la paz y el desarrollo"

Requisito para la pintura.

- Pintura deberá ser apta para exteriores e interiores, y deberá ser de gran calidad.
- Debe ser a base de látex Vinil Acrílico y pigmentos resistentes al UV, para que sus colores se mantengan inalterables por más tiempo. Pudiendo ser del tipo vence látex o similar.
- La pintura no debe presentar asentamiento excesivo en su recipiente abierto, y deberá ser fácilmente redispersada con una paleta hasta alcanzar un estado suave y homogéneo. No deberá mostrar engrumecimiento, de coloración, conglutamiento ni separación del color y deberá estar exenta de terrenos y nalgas.
- La pintura al ser aplicada deberá extenderse fácilmente con la brocha, poseer cualidades de enrasamiento y no mostrar tendencias al escurrimiento o correrse al ser aplicada en las superficies verticales y lisas.
- La pintura no deberá formar nata, en el envase tapado, en los periodos de interrupción de la faena del pintado.
- La pintura deberá secar dejando un acabado liso y uniforme, exento de asperezas, granos angulosos, partes dispares y otras imperfecciones de la superficie.
- Debe ser lavable con agua y jabón.
- No debe contener metales pesados.

Materiales y equipos:

- Lija
- Imprimante
- Pintura látex
- Herramientas manuales
- Andamio para interiores



METODO DE EJECUCION

Antes de comenzar la pintura, será necesario efectuar resanes y lijado de todas las superficies, las cuales llevarán una base de imprimantes de calidad, debiendo ser éste de marca conocida. Se aplicarán dos manos de pintura. Sobre la primera mano de muros y cielo rasos, se harán los resanes y masillados necesarios antes de la segunda mano definitiva. No se aceptarán, sino otra mano de pintura del paño completo.

Todas las superficies a ser pintadas deben estar secas y se deberá dejar el tiempo suficiente entre las manos o capas sucesivas de pintura, a fin de permitir que ésta seque convenientemente.

Ningún pintado exterior deberá efectuarse durante horas de lluvia, por menuda que ésta fuera. Las superficies que no puedan ser terminadas satisfactoriamente con el número de manos de pintura especificadas, deberán llevar manos adicionales según requieran para producir un resultado satisfactorio.

IMPRIMANTE

Será pasta a base de látex a ser utilizada como imprimante. Deberá ser un producto consistente al que se le pueda agregar agua para darle una viscosidad adecuada, para aplicarla fácilmente. En caso necesario, el contratista podrá proponer y utilizar otro tipo de imprimante. Al secarse deberá dejar una capa dura, lisa y resistente a la humedad, permitiendo la reparación de cualquier grieta, rajadura, porosidad y asperezas. Será aplicada con brocha.

PINTURA A BASE DE "LÁTEX"

Serán pinturas tipo supermate, superlátex o similares, compuestas de ciertas dispersiones en agua de resinas insolubles; que forman una película continua al evaporarse el agua. La pintura entre otras características, debe ser resistente a los

DIRECCION REGIONAL DE EDUCACION DE LIMA METROPOLITANA
ADJUDICACIÓN SIMPLIFICADA N° 006-2023-DRELM-1 – BASES INTEGRADAS



PERÚ

Ministerio
de Educación

Viceministerio de
Gestión Institucional

Dirección Regional
de Educación
de Lima Metropolitana

Oficina de Gestión
de la Educación Superior

"Decenio de la Igualdad de Oportunidades para Mujeres y Hombres"
"Año de la unidad, la paz y el desarrollo"

álcalis del cemento, resistente a la luz y a las inclemencias del tiempo. Se aplicará en el muro (pared) del aula respectiva, una mano de imprimación y 2 manos de pintura como mínimo. Debe soportar el lavado con agua y jabón sin sufrir alteraciones en su acabado.

UNIDAD DE MEDIDA

La unidad de medida que servirá como base de pago será de metro cuadrado (m²).

FORMA DE PAGO

Se efectuará al precio unitario correspondiente de acuerdo a la unidad de medición, aprobado por la supervisión de la DRELM y constituirá compensación completa por los trabajos descritos incluyendo mano de obra, leyes sociales, seguro SCTR o de vida, materiales, equipo y herramientas. También considerar suministro, transporte, almacenaje, manipuleo y todo imprevisto en general con la finalidad de completar la partida.

3.5.2 PINTURA ESMALTE DOS MANOS EN CONTRAZÓCALOS DE MUROS DRYWALL

DESCRIPCIÓN

Comprende los trabajos de suministro y aplicación de pintura en los contrazócalos de cemento según indicaciones de los planos de arquitectura, el esmalte sintético será de aspecto brillante o satinado de secado al aire. Se consideran los contrazócalos. Según el desarrollo de los planos y en coordinación de con el proyectista y supervisor.

MATERIALES Y EQUIPOS:

Esmalte sintético

Aguarrás Mineral 80-007

Lija

Equipo:

Brocha o soplete.

Herramientas manuales.

MÉTODO DE CONSTRUCCIÓN

El esmalte sintético se puede aplicar con soplete, rodillo, o pincel. Para aplicar con soplete se diluye con thinner o diluyente para sintético, si se aplica con rodillo o pincel se diluye con aguarrás. Aplicar el esmalte sintético en áreas chicas estirando la pintura tratando de dejar una película uniforme sin relieves, es mejor aplicar dos manos convenientemente diluidas y no una sola muy gruesa. Dejar secar 12hs. En verano y 16/18 hs. En invierno antes de aplicar la segunda mano.

MÉTODO DE MEDICIÓN

La unidad de medición de esta partida será metro cuadrado (m²).

FORMA DE PAGO

Se efectuará al precio unitario correspondiente de acuerdo a la unidad de medición, aprobado por la supervisión de la DRELM y constituirá compensación completa por los trabajos descritos incluyendo mano de obra, leyes sociales, seguro SCTR o de vida, materiales, equipo y herramientas. También considerar suministro, transporte, almacenaje, manipuleo y todo imprevisto en general con la finalidad de completar la partida.

4.0 INSTALACIONES SANITARIAS

4.1 OBRAS CIVILES

4.1.1 CORTE, ROTURA DE PISO DE CONCRETO SIMPLE PARA INSTALACIÓN DE TUBERÍA SANITARIA. FALSO PISO MEZCLA 1:8 e=4"

DIRECCION REGIONAL DE EDUCACION DE LIMA METROPOLITANA
ADJUDICACIÓN SIMPLIFICADA N° 006-2023-DRELM-1 - BASES INTEGRADAS



PERÚ

Ministerio
de Educación

Viceministerio de
Gestión Institucional

Dirección Regional
de Educación
de Lima Metropolitana

Oficina de Gestión
de la Educación Superior

"Decenio de la Igualdad de Oportunidades para Mujeres y Hombres"
"Año de la unidad, la paz y el desarrollo"

DESCRIPCIÓN

Consiste en los trabajos de corte, rotura, retiro y reposición del piso existente en el área donde es necesario realizar la instalación de tuberías sanitarias, según lo indicado en los planos.
La reposición del piso se realizará con una calidad de concreto de características similar al existente en ningún caso inferior a $f_c=100\text{Kg/cm}^2$.

MÉTODO DE MEDICIÓN

La unidad de medición de esta partida será metro cuadrado (m^2).

FORMA DE PAGO

Se efectuará al precio unitario correspondiente de acuerdo a la unidad de medición, aprobado por la supervisión de la DRELM y constituirá compensación completa por los trabajos descritos incluyendo mano de obra, leyes sociales, seguro SCTO o de vida, materiales, equipo y herramientas. También considerar suministro, transporte, almacenaje, manipuleo y todo imprevisto en general con la finalidad de completar la partida.

4.1.2 ACARREO Y ELIMINACIÓN DE DEMOLICIÓN

DESCRIPCIÓN

Esta partida comprende el trabajo de transporte del material producto del picado manual del piso para la instalación de las tuberías de agua y desagüe con camión volquete que se encargara de la eliminación de dicho material a un lugar adecuado aprobado por la supervisión.

MÉTODO DE MEDICIÓN

La unidad de medición de esta partida será metro cubico (m^3).

FORMA DE PAGO

Se efectuará al precio unitario correspondiente de acuerdo a la unidad de medición, aprobado por la supervisión de la DRELM y constituirá compensación completa por los trabajos descritos incluyendo mano de obra, leyes sociales, seguro SCTO o de vida, materiales, equipo y herramientas. También considerar suministro, transporte, almacenaje, manipuleo y todo imprevisto en general con la finalidad de completar la partida.

4.1.3 MUROS DE FIBROCEMENTO CON PLACAS DE $E=0.10\text{M}$, CON PLANCHAS DE 10 MM, DOS CARAS

Ídem al 3.1.1.1, $E=0.10\text{M}$, con placas de 10 mm, dos caras.

4.1.4 SELLADO JUNTA FLEXIBLE PISO-MURO SECO PERIMÉTRICO.

Ídem al 3.1.1.2

4.1.5 PUERTA P2: CONTRAPLACADA DE $0.95 \times 2.10 \text{ M}$, GIRO 180° , TAPAS DE HOJAS DE MDF DE 6 MM DE ESPESOR

Ídem al 3.3.1 de $0.95 \times 2.10 \text{ M}$.

4.1.6 BISAGRAS ALUMINIZADA DE $3" \times 3"$

Ídem al 3.3.2.1

4.1.7 CERRADURA POMO PARA BAÑO ACERO INOXIDABLE

DESCRIPCIÓN

Cerradura para baño con acabado en acero inoxidable. Deberá contar con un sistema de bloqueo desde el interior y picaporte reversible. De cerradura cilíndrica de acero inoxidable 201, con doble rosca de 75 mm, mecanismo interno de acero tropicalizado, con seguro interno de botón,



[Handwritten signature]

DIRECCION REGIONAL DE EDUCACION DE LIMA METROPOLITANA
ADJUDICACIÓN SIMPLIFICADA N° 006-2023-DRELM-1 – BASES INTEGRADAS



PERÚ

Ministerio
de Educación

Viceministerio de
Gestión Institucional

Dirección Regional
de Educación
de Lima Metropolitana

Oficina de Gestión
de la Educación Superior

"Decenio de la Igualdad de Oportunidades para Mujeres y Hombres"
"Año de la unidad, la paz y el desarrollo"

no necesita llave para aperturar, cuenta con una ranura en el exterior para aperturar en caso de emergencia con cualquier objeto plano. Distancia de instalación de 60 mm., de acero inox, pulido.

MÉTODO DE MEDICIÓN

La unidad de medición de esta partida será pieza (PZA).

FORMA DE PAGO

Se efectuará al precio unitario correspondiente de acuerdo a la unidad de medición, aprobado por la supervisión de la DRELM y constituirá compensación completa por los trabajos descritos incluyendo mano de obra, leyes sociales, seguro SCTR o de vida, materiales, equipo y herramientas. También considerar suministro, transporte, almacenaje, manipuleo y todo imprevisto en general con la finalidad de completar la partida.

4.1.8 CERROJO CROMADO DE 3"

DESCRIPCIÓN

Accesorio cerrojo cromado, deberá contar con picaporte de barra circular de 1.4 cm de largo x 8 mm de diámetro, con 4 puntos de fijación.

MÉTODO DE MEDICIÓN

La unidad de medición de esta partida será pieza (PZA).

FORMA DE PAGO

Se efectuará al precio unitario correspondiente de acuerdo a la unidad de medición, aprobado por la supervisión de la DRELM y constituirá compensación completa por los trabajos descritos incluyendo mano de obra, leyes sociales, seguro SCTR o de vida, materiales, equipo y herramientas. También considerar suministro, transporte, almacenaje, manipuleo y todo imprevisto en general con la finalidad de completar la partida.

4.1.9 VENTANAS DE ALUMINIO Y VIDRIO CRUDO DE E=6MM CON LÁMINA DE SEGURIDAD DE 0.50 X 0.30 M (V-2)

Idem al 3.4.1 de dimensiones 0.50 x 0.30M

4.1.10 COBERTURA CON PLANCHAS METÁLICAS DE ALUZINC COTIJERALES DE SOPORTE.

Idem al 3.2.1

4.1.11 PISOS DE PORCELANATO DE 0.60X0.60 DE ALTO TRÁNSITO Y ANTIDESLIZANTE, COLOR DEFINIDO POR EL ÁREA USUARIA

4.1.12 ZÓCALO DE PORCELANATO DE 0.30 X 0.60 M, COLOR DEFINIDO POR EL ÁREA USUARIA

DESCRIPCIÓN

El porcelanato es obtenido a partir de materias primas de gran fortaleza, sometida a tratamiento térmico y presiones de compactación superiores a las utilizadas en la producción de placas de cerámicas convencionales.

CARACTERÍSTICAS TÉRMICAS DEL PORCELANATO:

El porcelanato deberá cumplir como mínimo las características siguientes:

Absorción de agua: El porcelanato deberá poseer una bajísima absorción de agua (0,1%), cuanto menor la absorción de agua (porosidad), mayor resistencia a la flexión (carga de ruptura) de la placa cerámica.

DIRECCION REGIONAL DE EDUCACION DE LIMA METROPOLITANA
ADJUDICACIÓN SIMPLIFICADA N° 006-2023-DRELM-1 - BASES INTEGRADAS



PERÚ

Ministerio
de Educación

Viceministerio de
Gestión Institucional

Dirección Regional
de Educación
de Lima Metropolitana

Oficina de Gestión
de la Educación Superior

"Decenio de la Igualdad de Oportunidades para Mujeres y Hombres"
"Año de la unidad, la paz y el desarrollo"

Resistencia mecánica a la flexión y carga de ruptura.
Resistencia a la abrasión profunda.
Resistencia a la abrasión (PEI) y resistencia al arañado, su clasificación recomendada es el PEI 4 o PEI 5, el cual es más resistente al arañado que la cerámica convencional.
Resistencia al choque térmico.
Resistencia al congelamiento.
La expansión por hidratación del porcelanato es muy baja.
Resistencia al ataque térmico.
Resistencia a la fricción.

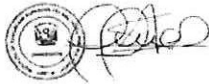

ASENTAMIENTO DEL PORCELANATO:

Es de suma importancia la planificación de todos los detalles, para el correcto asentamiento del porcelanato, entre los cuales destacamos:

La calificación de mano de obra.

La utilización de argamasas (pegante) de asentamiento y tapajuntas.

La correcta especificación llevando en cuenta las características técnicas mencionadas.

El piso debe estar muy bien hecho y el asentamiento debe realizarse después de 14 días de su ejecución.

MÉTODO DE MEDICIÓN

La unidad de medición de esta partida será por metro cuadrado (M2).

FORMA DE PAGO

Se efectuará al precio unitario correspondiente de acuerdo a la unidad de medición, aprobado por la supervisión de la DRELM y constituirá compensación completa por los trabajos descritos incluyendo mano de obra, leyes sociales, seguro SCTR o de vida, materiales, equipo y herramientas. También considerar suministro, transporte, almacenaje, manipuleo y todo imprevisto en general con la finalidad de completar la partida.

4.1.13 PINTURA EN MUROS INTERIOR/EXTERIOR LATEX COLOR A DEFINIR POR EL ÁREA USUARIA.

Ídem al ítem 3.5.1.1

4.2 APARATOS SANITARIOS Y ACCESORIOS

GENERALIDADES

Los aparatos sanitarios serán de loza vitrificada, de primera calidad, fabricados según NTP 333.001. En ningún caso se admitirá defectos de fabricación o diseño que perjudiquen las características de funcionamiento del aparato.

Los aparatos deberán ser capaces de recibir los líquidos sin derrames ni salpicaduras y hacer circular los desechos silenciosamente sin atoros.

Las uniones y/o tapones deberán ser herméticos, no permitiéndose goteos o flujos lentos; deberán poseer dispositivos adecuados para su fijación.

El contratista propondrá adjuntando el correspondiente catálogo, la marca de los aparatos, el tipo y en forma especial en lo referente a la grifería que desea instalar, el mismo debe contar con la aceptación del Supervisor para su instalación. Una vez instalados los aparatos sanitarios se procederá a efectuar la prueba de buen funcionamiento de cada uno de ellos.



PERÚ

Ministerio
de Educación

Viceministerio de
Gestión Institucional

Dirección Regional
de Educación
de Lima Metropolitana

Oficina de Gestión
de la Educación Superior

"Decenio de la Igualdad de Oportunidades para Mujeres y Hombres"
"Año de la unidad, la paz y el desarrollo"

4.2.1 SUMINISTRO E INSTALACIÓN DE APARATOS SANITARIOS
4.2.1.1 INODORO LOSA VITRIFICADA BLANCO INCLUYE ACCESORIOS

DESCRIPCIÓN

Comprende el suministro y colocación de un inodoro de color blanco, modelo Novara flux de Trébol o similar, de cerámica vitrificada por proceso de horno de alta temperatura, ideal para evacuar las excretas hacia las redes de saneamiento y que, mediante un cierre de sifón de agua, impide la salida de olores hacia los espacios habitados.
El inodoro debe incluir todos los accesorios necesarios. Montaje fijado al piso leminado sobre anillo de cera con dos pernos de anclaje y capuchones tapa perno.
Adicionalmente esta partida incluye un asiento para inodoro de plástico en color blanco.

MÉTODO DE MEDICIÓN

La unidad de medición de esta partida será por unidad (UND).

FORMA DE PAGO

Se efectuará al precio unitario correspondiente de acuerdo a la unidad de medición, aprobado por la supervisión de la DRELM y constituirá compensación completa por los trabajos descritos incluyendo mano de obra, leyes sociales, seguro SCTR o de vida, materiales, equipo y herramientas. También considerar suministro, transporte, almacenaje, manipuleo y todo imprevisto en general con la finalidad de completar la partida.

4.2.1.2 URINARIO DE LOSA BLANCA VITRIFICADA INCLUYE ACCESORIOS

DESCRIPCIÓN

Comprende el suministro, instalación y puesta en funcionamiento (con protocolo de prueba de ello) de urinarios que se indican en los planos y todos los accesorios necesarios para su instalación.
Esta partida considera:
Urinario para adulto de primera calidad, de losa vitrificada, modelo Bambi o similar, con trampa integrada, instalado con uñas de sujeción y pernos de anclaje de 3/4", color blanco, dimensiones: 335x270x590 mm.
Sellado en pared con silicona blanca tipo "Sika" o superior, sin presentar rebabas, es decir deberá tener sellado uniforme y liso. Para el sellado previamente deberá limpiarse y secar el urinario y pared.

MÉTODO DE MEDICIÓN

La unidad de medición de esta partida será por unidad (UND).

FORMA DE PAGO

Se efectuará al precio unitario correspondiente de acuerdo a la unidad de medición, aprobado por la supervisión de la DRELM y constituirá compensación completa por los trabajos descritos incluyendo mano de obra, leyes sociales, seguro SCTR o de vida, materiales, equipo y herramientas. También considerar suministro, transporte, almacenaje, manipuleo y todo imprevisto en general con la finalidad de completar la partida.

4.2.1.3 LAVATORIO MANANTIAL BLANCO O SIMILAR, INCLUYE PEDESTAL Y ACCESORIOS

DESCRIPCIÓN

Comprende el suministro e instalación de lavatorio modelo manantial, malibu o similar de color blanco. Se considera también en esta partida la instalación, los accesorios de anclaje, o de

DIRECCION REGIONAL DE EDUCACION DE LIMA METROPOLITANA
ADJUDICACIÓN SIMPLIFICADA N° 006-2023-DRELM-1 - BASES INTEGRADAS



PERÚ

Ministerio
de Educación

Viceministerio de
Gestión Institucional

Dirección Regional
de Educación
de Lima Metropolitana

Oficina de Gestión
de la Educación Superior

"Decenio de la Igualdad de Oportunidades para Mujeres y Hombres"
"Año de la unidad, la paz y el desarrollo"

empotrado, así como tubería de abastos flexible de acero inoxidable $\frac{1}{2}$ " x $\frac{1}{2}$ " x 40 cm, trampas y grifería de bronce semipesado. Se considera todos sus accesorios para la instalación, anclajes, mangueras. Esta partida incluye una columna de pedestal universal.

MÉTODO DE MEDICIÓN

La unidad de medición de esta partida será por unidad (UND).

FORMA DE PAGO

Se efectuará al precio unitario correspondiente de acuerdo a la unidad de medición, aprobado por la supervisión de la DRELM y constituirá compensación completa por los trabajos descritos incluyendo mano de obra, leyes sociales, seguro SCTR o de vida, materiales, equipo y herramientas. También considerar suministro, transporte, almacenaje, manipuleo y todo imprevisto en general con la finalidad de completar la partida.



4.2.2 SUMINISTRO E INSTALACIÓN DE ACCESORIOS

4.2.2.1 GRIFERÍA PARA INODORO

4.2.2.2 GRIFERÍA PARA URINARIO

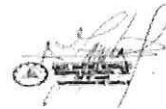

DESCRIPCIÓN

Serán del tipo palanca mecánica. Se surte con niple especial de 60 cm de largo de entrada superior para SPUD de $\frac{1}{2}$ " de diámetro para inodoro y urinario.

MÉTODO DE MEDICIÓN

La unidad de medición de esta partida será por unidad (UND).

FORMA DE PAGO

Se efectuará al precio unitario correspondiente de acuerdo a la unidad de medición, aprobado por la supervisión de la DRELM y constituirá compensación completa por los trabajos descritos incluyendo mano de obra, leyes sociales, seguro SCTR o de vida, materiales, equipo y herramientas. También considerar suministro, transporte, almacenaje, manipuleo y todo imprevisto en general con la finalidad de completar la partida.

4.2.2.3 GRIFERÍA PARA LAVATORIO

DESCRIPCIÓN

Comprende el suministro, instalación y puesta en funcionamiento (con protocolo de prueba de ello) de la grifería y accesorios de descarga y fijación.

Llave de lavatorio $\frac{1}{2}$ " de bronce macizo con acabado cromado, para fijar en el mueble, de manija larga, tipo línea especializada colección Leva de VAINSA o similar, a instalarse.

MÉTODO DE MEDICIÓN

La unidad de medición de esta partida será por unidad (UND).

FORMA DE PAGO

Se efectuará al precio unitario correspondiente de acuerdo a la unidad de medición, aprobado por la supervisión de la DRELM y constituirá compensación completa por los trabajos descritos incluyendo mano de obra, leyes sociales, seguro SCTR o de vida, materiales, equipo y herramientas. También considerar suministro, transporte, almacenaje, manipuleo y todo imprevisto en general con la finalidad de completar la partida.

4.2.2.4 PORTA ROLLO PLÁSTICO BLANCO

[Handwritten signature]

DIRECCION REGIONAL DE EDUCACION DE LIMA METROPOLITANA
ADJUDICACIÓN SIMPLIFICADA N° 006-2023-DRELM-1 – BASES INTEGRADAS



PERU

Ministerio
de Educación

Viceministerio de
Gestión Institucional

Dirección Regional
de Educación
de Lima Metropolitana

Oficina de Gestión
de la Educación Superior

"Decenio de la Igualdad de Oportunidades para Mujeres y Hombres"
"Año de la unidad, la paz y el desarrollo"

DESCRIPCIÓN

Comprende el suministro y colocación de papelería de sobreponer, dispensador plástico Jumbo o similar uno por inodoro, compuesta de la forma y tamaño para contener a los papeles higiénicos.

MÉTODO DE MEDICIÓN

La unidad de medición de esta partida será por unidad (UND).

FORMA DE PAGO

Se efectuará al precio unitario correspondiente de acuerdo a la unidad de medición, aprobado por la supervisión de la DRELM y constituirá compensación completa por los trabajos descritos incluyendo mano de obra, leyes sociales, seguro SCTR o de vida, materiales, equipo y herramientas. También considerar suministro, transporte, almacenaje, manipuleo y todo imprevisto en general con la finalidad de completar la partida.

4.2.2.5 JABONERA DE LOSA CON AGARRADERA

DESCRIPCIÓN

Comprende el suministro y colocación de jabonera de loza vitrificada de primera calidad de color blanco, fabricados según NTP 333.001. Tendrá la forma adecuada para portar a jabones de diferentes tamaños.

MÉTODO DE MEDICIÓN

La unidad de medición de esta partida será por unidad (UND).

FORMA DE PAGO

Se efectuará al precio unitario correspondiente de acuerdo a la unidad de medición, aprobado por la supervisión de la DRELM y constituirá compensación completa por los trabajos descritos incluyendo mano de obra, leyes sociales, seguro SCTR o de vida, materiales, equipo y herramientas. También considerar suministro, transporte, almacenaje, manipuleo y todo imprevisto en general con la finalidad de completar la partida.

4.2.2.6 DISPENSADOR DE JABON LIQUIDO

DESCRIPCIÓN

Comprende el suministro y colocación del dispensador de jabón líquido a granel de plástico de 1 litro de capacidad de color blanco.

MÉTODO DE MEDICIÓN

La unidad de medición de esta partida será por unidad (UND).

FORMA DE PAGO

Se efectuará al precio unitario correspondiente de acuerdo a la unidad de medición, aprobado por la supervisión de la DRELM y constituirá compensación completa por los trabajos descritos incluyendo mano de obra, leyes sociales, seguro SCTR o de vida, materiales, equipo y herramientas. También considerar suministro, transporte, almacenaje, manipuleo y todo imprevisto en general con la finalidad de completar la partida.

4.3 SISTEMA DE AGUA FRÍA

4.3.1 SALIDA DE AGUA FRÍA DE ½"

DESCRIPCIÓN

El trabajo consiste en la instalación de tuberías de ½" de diámetro de PVC rígida, clase 10 para agua fría a cada aparato sanitario, incluyendo codos, tees, cruz y reducciones en caso de ser necesario que serán de PVC Clase 10, tal como se especifica en los planos de instalaciones

DIRECCION REGIONAL DE EDUCACION DE LIMA METROPOLITANA
ADJUDICACIÓN SIMPLIFICADA N° 006-2023-DRELM-1 - BASES INTEGRADAS



PERÚ

Ministerio
de Educación

Viceministerio de
Gestión Institucional

Dirección Regional
de Educación
de Lima Metropolitana

Oficina de Gestión
de la Educación Superior

"Decenio de la Igualdad de Oportunidades para Mujeres y Hombres"
"Año de la unidad, la paz y el desarrollo"

sanitarias.

La unión entre tubos será ejecutada utilizando como impermeabilizante pegamento especial de primera calidad para tuberías PVC, topo embone no admitiéndose el uso de pintura de ninguna clase.

Las uniones entre tuberías y accesorios de PVC, se impermeabilizarán con pegamento especial para PVC.

MÉTODO DE EJECUCIÓN

La tubería de PVC rígida clase 10 de acuerdo a la Norma NTP 399.002. Las uniones irán colocadas de acuerdo a la indicación de los planos. Los ramales de tubería de distribución de agua, se instalarán enterradas o empotradas en los falsos pisos o losas, procurando no hacer recorridos debajo de los muros de los cimientos. En caso de ser colocadas en el terreno irán protegidas sobre una cama de arena y enterradas luego.

Las tuberías de agua deberán estar colocadas lo más lejos posible de las de desagüe siendo las distancias libres mínimas según el Reglamento Nacional de Edificaciones.

Se colocarán tapones roscados de fábrica en las salidas del agua. Estos tapones se instalarán inmediatamente después de terminada una salida y permanecerán colocadas hasta el momento de instalación del aparato.

MÉTODO DE MEDICIÓN

La unidad de medición de esta partida será por punto colocado (PTO).

FORMA DE PAGO

Se efectuará al precio unitario correspondiente de acuerdo a la unidad de medición, aprobado por la supervisión de la DRELM y constituirá compensación completa por los trabajos descritos incluyendo mano de obra, leyes sociales, seguro SCTR o de vida, materiales, equipo y herramientas. También considerar suministro, transporte, almacenaje, manipuleo y todo imprevisto en general con la finalidad de completar la partida.

4.3.2 REDES DE DISTRIBUCIÓN

4.3.2.1 TUBERÍA PVC SAP CLASE 10 P/AGUA FRÍA ROSCADA D=1/2"

DESCRIPCIÓN

Las tuberías y accesorios serán de Cloruro de Polivinilo PVC rígido para conducción de fluidos a presión, clase 10 (150 lbs/pulg²).

La unión entre tubos y accesorios roscados será empleando como impermeabilizante la cinta teflón, no admitiéndose el uso de pintura en la unión, ni el uso de pabilo y ni el empleo de ningún tipo de pegamento.

MÉTODO DE EJECUCIÓN

Las tuberías PVC rígida, clase 10, irá colocada de acuerdo a la indicación de los planos. Las tuberías de alimentación de agua, se instalarán enterradas o empotradas en los falsos pisos o losas, procurando no hacer recorrido debajo de los muros o cimientos.

MÉTODO DE MEDICIÓN

La unidad de medición de esta partida será por metro lineal (M).

FORMA DE PAGO

Se efectuará al precio unitario correspondiente de acuerdo a la unidad de medición, aprobado por la supervisión de la DRELM y constituirá compensación completa por los trabajos descritos



PERU	Ministerio de Educación	Viceministerio de Gestión Institucional	Dirección Regional de Educación de Lima Metropolitana	Oficina de Gestión de la Educación Superior
------	-------------------------	---	---	---

"Decenio de la Igualdad de Oportunidades para Mujeres y Hombres"
"Año de la unidad, la paz y el desarrollo"

incluyendo mano de obra, leyes sociales, seguro SCTR o de vida, materiales, equipo y herramientas. También considerar suministro, transporte, almacenaje, manipuleo y todo imprevisto en general con la finalidad de completar la partida.

4.3.3 VALVULAS

4.3.3.1 VÁLVULA ESFÉRICA BRONCE ½" EN TUBO ABASTO DE APARATO

DESCRIPCIÓN

Se entiende así al suministro e instalación de válvulas que serán instaladas en las tuberías de abastos de los inodoros.

Las válvulas serán del tipo de bola de bronce pesada con acabado cromado, con mango de aleación aluminio, asiento de teflón con bola de acero inoxidable y base teflón con uniones roscadas NTP, de 125 lbs/pulg2 de presión de trabajo, con marca de fábrica y presión estampadas en bajo o alto relieve en el cuerpo de la válvula. Las roscas de las válvulas serán de acuerdo a BS21 (ISO 7) o ANSI B1.20.1

MÉTODO DE MEDICIÓN

La unidad de medición de esta partida será por unidad (UND).

FORMA DE PAGO

Se efectuará al precio unitario correspondiente de acuerdo a la unidad de medición, aprobado por la supervisión de la DRELM y constituirá compensación completa por los trabajos descritos incluyendo mano de obra, leyes sociales, seguro SCTR o de vida, materiales, equipo y herramientas. También considerar suministro, transporte, almacenaje, manipuleo y todo imprevisto en general con la finalidad de completar la partida.

4.3.4 VARIOS

4.3.4.1 EMPALME A RED EXISTENTE

DESCRIPCIÓN

Comprende los trabajos necesarios para el empalme de la red de agua existente con la red de agua proyectada. Para tuberías de PVC Clase 10 se harán los empalmes empleando accesorios a presión (embone) con pegamento especial y/o accesorios roscados impermeabilizados con cinta teflón.

MÉTODO DE MEDICIÓN

La unidad de medición de esta partida será por unidad (UND).

FORMA DE PAGO

Se efectuará al precio unitario correspondiente de acuerdo a la unidad de medición, aprobado por la supervisión de la DRELM y constituirá compensación completa por los trabajos descritos incluyendo mano de obra, leyes sociales, seguro SCTR o de vida, materiales, equipo y herramientas. También considerar suministro, transporte, almacenaje, manipuleo y todo imprevisto en general con la finalidad de completar la partida.

4.4 SISTEMA DE DESAGUE Y VENTILACIÓN

4.4.1 SALIDA DE DESAGUE

4.4.1.1 SALIDA DE DESAGUE PVC DE 3" (INCLUYE TUBERÍA Y ACCESORIOS)

DESCRIPCIÓN

Se entiende así al suministro e instalación (trazo y replanteo, excavaciones, pruebas hidráulicas, relleno y compactación, y otros trabajos complementarios) de tubería de PVC-SAP (según normas

DIRECCION REGIONAL DE EDUCACION DE LIMA METROPOLITANA
ADJUDICACIÓN SIMPLIFICADA N° 006-2023-DRELM-1 - BASES INTEGRADAS



PERÚ

Ministerio
de Educación

Viceministerio de
Gestión Institucional

Dirección Regional
de Educación
de Lima Metropolitana

Oficina de Gestión
de la Educación Superior

"Decenio de la Igualdad de Oportunidades para Mujeres y Hombres"
"Año de la unidad, la paz y el desarrollo"

técnicas vigentes) con sus accesorios (yee, codo, etc.) de cada punto destinado a recolectar las aguas residuales del aparato sanitario, hasta el límite establecido por los muros que contiene el ambiente (baño, cocinas, lavandería, etc.) y/o hasta el empalme con la montante o red troncal. Las ubicaciones de las salidas podrán variar según la marca de los aparatos o planos correspondientes.

Todas las salidas de desagüe y ventilación y todos los puntos de la red de desagüe PVC que están abiertos serán taponeadas provisionalmente con tapones de madera de forma tronco cónica.

Estos tapones se instalarán inmediatamente después de terminadas las salidas y permanecerán colocados hasta el momento de instalarse los aparatos sanitarios.

Se incluye en esta partida las tuberías y accesorios de cada punto de ventilación, destinado a mantener la presión atmosférica en el sistema de recolección y evacuación de las aguas residuales provenientes de los servicios sanitarios.

Se entiende también por salida o punto de desagüe a la instalación de la tubería con sus accesorios (tees, codos, reducciones, yees, etc.) desde la salida para los aparatos hasta su encuentro con la tubería de desagüe principal o ramal de desagüe de derivación según sea el caso.

Comprende el suministro e instalación de tuberías y accesorios correspondientes a las salidas de desagüe, las tuberías y accesorios para desagüe en todos los casos será de plástico PVC_CLASE PESADO peso normal, con

uniones de espiga y campana y las uniones se harán con pegamento líquido para plástico y accesorios tipo PVC-CLASE PESADO unión simple presión, según NPT. 399.003, el Pegamento para tuberías de PVC según. NTP 399.090.

MATERIALES

- Tuberías de PVC clase pesada
- Pegamento para PVC
- Accesorios complementarios de acuerdo al análisis de precios unitarios.

MÉTODO DE MEDICIÓN

La unidad de medición de esta partida será por punto (PTO).

FORMA DE PAGO

Se efectuará al precio unitario correspondiente de acuerdo a la unidad de medición, aprobado por la supervisión de la DRELM y constituirá compensación completa por los trabajos descritos incluyendo mano de obra, leyes sociales, seguro SCTR o de vida, materiales, equipo y herramientas. También considerar suministro, transporte, almacenaje, manipuleo y todo imprevisto en general con la finalidad de completar la partida.

4.4.2 SUMIDEROS

4.4.2.1 SUMIDERO DE BRONCE DE 3"

DESCRIPCIÓN

Los sumideros serán de bronce cromados, de diseño especial, tendrán rejilla removible roscadas y se instalarán conjuntamente con una trampa "P" y tubería de PVC clase pesada hasta empalme al ramal de desagüe. Las roscas irán engrasadas par su fácil remoción.

DIRECCION REGIONAL DE EDUCACION DE LIMA METROPOLITANA
ADJUDICACIÓN SIMPLIFICADA N° 006-2023-DRELM-1 – BASES INTEGRADAS



PERÚ

Ministerio
de Educación

Viceministerio de
Gestión Institucional

Dirección Regional
de Educación
de Lima Metropolitana

Oficina de Gestión
de la Educación Superior

"Decenio de la Igualdad de Oportunidades para Mujeres y Hombres"
"Año de la unidad, la paz y el desarrollo"

MÉTODO DE MEDICIÓN

La unidad de medición de esta partida será por punto (UND).

FORMA DE PAGO

Se efectuará al precio unitario correspondiente de acuerdo a la unidad de medición, aprobado por la supervisión de la DRELM y constituirá compensación completa por los trabajos descritos incluyendo mano de obra, leyes sociales, seguro SCTR o de vida, materiales, equipo y herramientas. También considerar suministro, transporte, almacenaje, manipuleo y todo imprevisto en general con la finalidad de completar la partida

5.0 INSTALACIONES ELÉCTRICAS Y MECÁNICAS

5.1 INSTALACIONES ELÉCTRICAS

- 5.1.1 SUMINISTRO Y MONTAJE DE LUMINARIAS LED PARA ADOSAR 600(A) X 600(L) 40W (INCLUYE CABLEADO, TUBERÍA, CAJAS PASE Y ACCESORIOS)
- 5.1.2 SUMINISTRO Y MONTAJE DE TOMACORRIENTES UNIVERSAL DOBLE + L/T (INCLUYE CABLEADO, PLACAS, ACCESORIO TOMACORRIENTE, TUBERIAS, CAJAS DE PASE)
- 5.1.3 SUMINISTRO Y MONTAJE DE INTERRUPTORES (INCLUYE CABLEADO, PLACAS, ACCESORIO INTERRUPTOR, TUBERIAS, CAJAS DE PASE)
- 5.1.4 SUMINISTRO Y MONTAJE DE TABLERO DE DISTRIBUCION ADOSABLE (INCLUYE CONDUCTOR NUEVO, 01 INTERRUPTOR GENERAL, 03 LLAVES TERMOMAGNETICOS, 03 LLAVES DIFERENCIALES Y 02 RESERVAS)
- 5.1.5 ACOMETIDA (CONEXIÓN) A LA RED ELÉCTRICA EXISTENTE



DESCRIPCIÓN

Las instalaciones eléctricas como cables, placas, accesorios, tuberías, entre otros deberán cumplir las disposiciones del Código Nacional de Electricidad vigente; para:

- Suministro y montaje de luminarias led (PTO.)
- Suministro y montaje de tomacorrientes (PTO.)
- Suministro y montaje de interruptores (PTO.)
- Suministro y montaje de tablero de distribución (GLB.)



El supervisor y/o área usuaria se reserva el derecho de hacer cumplir la normativa.

FORMA DE PAGO

Se efectuará al precio unitario correspondiente de acuerdo a la unidad de medición, aprobado por la supervisión de la DRELM y constituirá compensación completa por los trabajos descritos incluyendo mano de obra, leyes sociales, seguro SCTR o de vida, materiales, equipo y herramientas. También considerar suministro, transporte, almacenaje, manipuleo y todo imprevisto en general con la finalidad de completar la partida.



PERÚ

Ministerio
de Educación

Viceministerio de
Gestión Institucional

Dirección Regional
de Educación
de Lima Metropolitana

Oficina de Gestión
de la Educación Superior

"Decenio de la Igualdad de Oportunidades para Mujeres y Hombres"
"Año de la unidad, la paz y el desarrollo"

IV. PANEL FOTOGRÁFICO



DIRECCION REGIONAL DE EDUCACION DE LIMA METROPOLITANA
ADJUDICACIÓN SIMPLIFICADA N° 006-2023-DRELM-1 – BASES INTEGRADAS



PERÚ

Ministerio
de Educación

Viceministerio de
Gestión Institucional

Dirección Regional
de Educación
de Lima Metropolitana

Oficina de Gestión
de la Educación Superior

"Decenio de la Igualdad de Oportunidades para Mujeres y Hombres"
"Año de la unidad, la paz y el desarrollo"

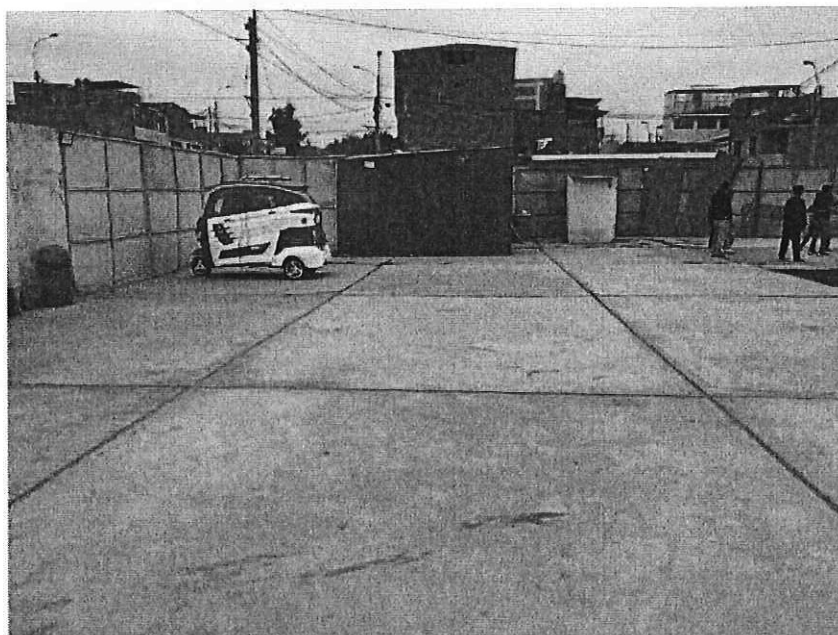

LA FOTOGRAFÍA MUESTRA EL ÁREA DONDE SERÁN CONSTRUIDOS LAS TRES AULAS PREFABRICADAS
CORRESPONDIENTE AL IESTP LURÍN.



DIRECCION REGIONAL DE EDUCACION DE LIMA METROPOLITANA
ADJUDICACIÓN SIMPLIFICADA N° 006-2023-DRELM-1 - BASES INTEGRADAS



PERÚ

Ministerio
de Educación

Viceministerio de
Gestión Institucional

Dirección Regional
de Educación
de Lima Metropolitana

Oficina de Gestión
de la Educación Superior

"Decenio de la Igualdad de Oportunidades para Mujeres y Hombres"
"Año de la unidad, la paz y el desarrollo"



**LAS FOTOGRAFÍAS MUESTRAN SSHH EXISTENTES, ADYACENTE A ESTOS DEBERÁN CONSTRUIRSE DOS
SSH NEWOS CONTEMPLADOS EN EL METRADO Y PRESUPUESTO CONCORDANTE CON LAS EE.TT.**

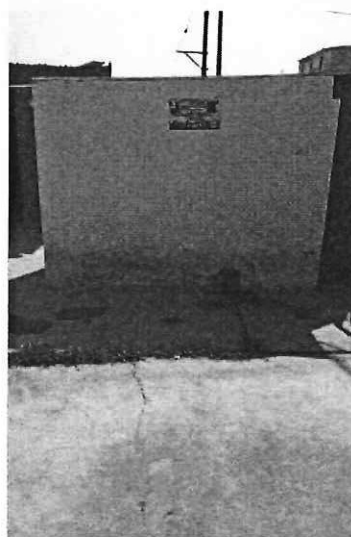

[Handwritten signature]



PERÚ

Ministerio
de Educación

Viceministerio de
Gestión Institucional

Dirección Regional
de Educación
de Lima Metropolitana

Oficina de Gestión
de la Educación Superior

"Decenio de la Igualdad de Oportunidades para Mujeres y Hombres"
"Año de la unidad, la paz y el desarrollo"

V. PLANOS

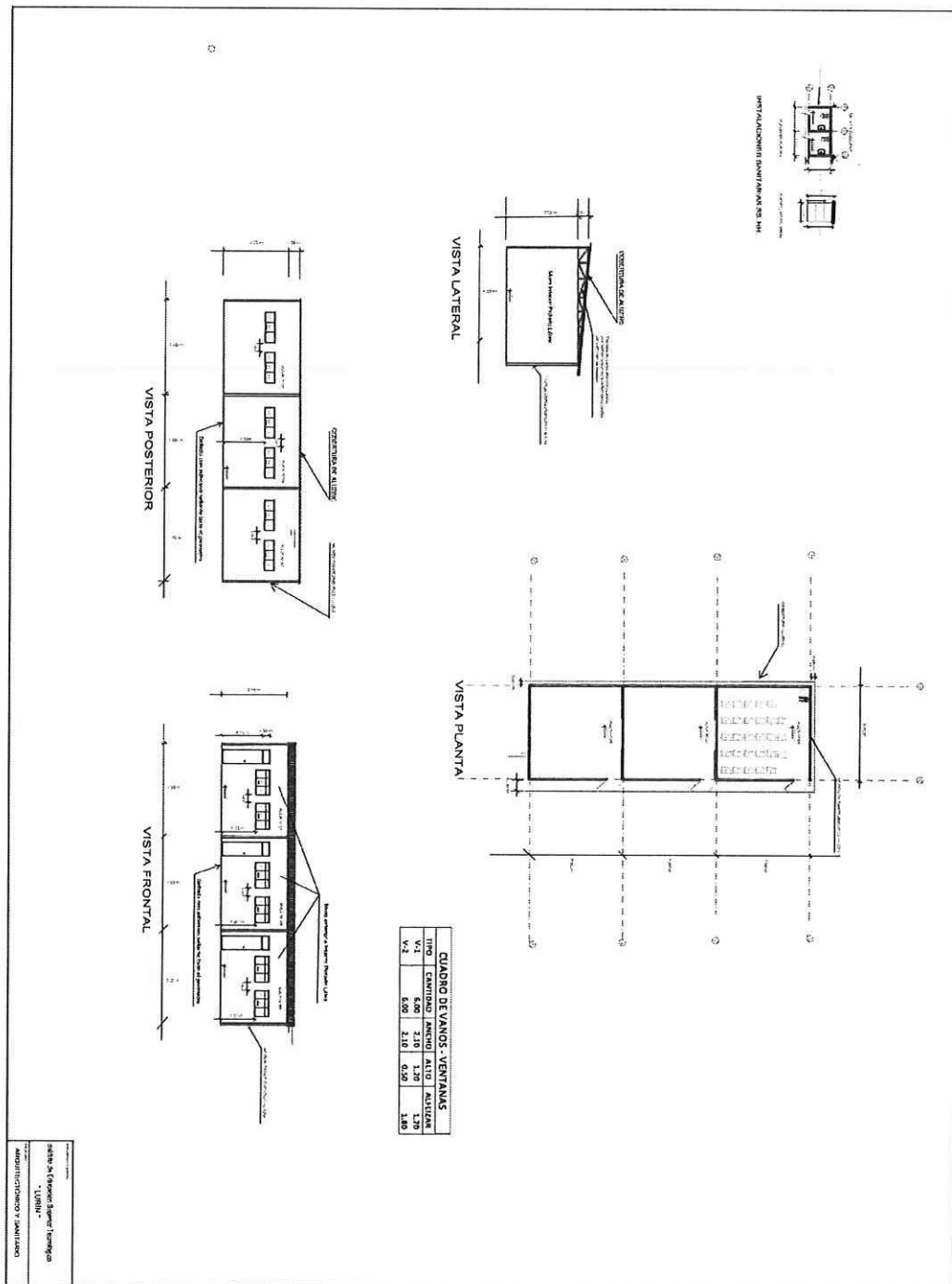

Handwritten signature

TABLERO DE AULAS

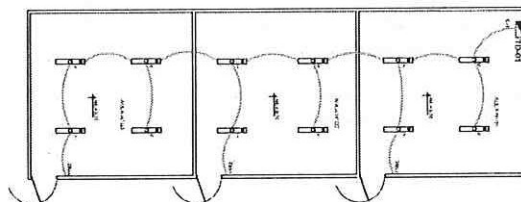
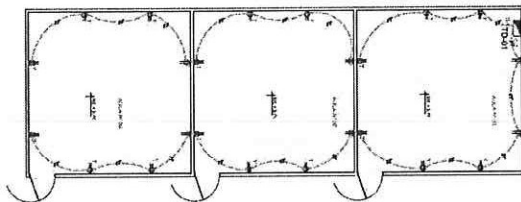
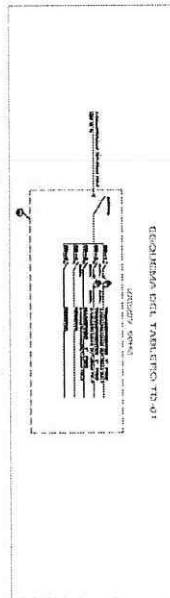

ESPECIFICACIONES TECNICAS

ÍTEM	DESCRIPCIÓN
1. TABLERO DE AULAS	Tablero de aulas con tres aulas numeradas 1, 2 y 3. Cada aula tiene una puerta y una ventana. El tablero está etiquetado como 'ESQUEMA DEL TABLERO TD-01'.
2. TABLERO DE AULAS	Tablero de aulas con tres aulas numeradas 1, 2 y 3. Cada aula tiene una puerta y una ventana. El tablero está etiquetado como 'ESQUEMA DEL TABLERO TD-02'.
3. TABLERO DE AULAS	Tablero de aulas con tres aulas numeradas 1, 2 y 3. Cada aula tiene una puerta y una ventana. El tablero está etiquetado como 'ESQUEMA DEL TABLERO TD-03'.



MINISTERIO DE EDUCACIÓN
Instituto de Educación Superior Tecnológica Pública
"LURIN"
INSTALACIONES ELÉCTRICAS
ALUMBRADO Y TOMACORRIENTES

Importante

Para determinar que los postores cuentan con las capacidades necesarias para ejecutar el contrato, el órgano encargado de las contrataciones o el comité de selección, según corresponda, incorpora los requisitos de calificación previstos por el área usuaria en el requerimiento, no pudiendo incluirse requisitos adicionales, ni distintos a los siguientes:

3.2. REQUISITOS DE CALIFICACIÓN

B	CAPACIDAD TÉCNICA Y PROFESIONAL
B.3	CALIFICACIONES DEL PERSONAL CLAVE
B.3.1	FORMACIÓN ACADÉMICA
	<p><u>Requisitos:</u></p> <p>01 Supervisor de Servicio Profesional en Ingeniería Civil o Arquitectura, con colegiatura y habilitación vigente. Adjuntar copia DNI.</p> <p><u>Acreditación:</u></p> <p>El grado o título profesional requerido será verificado por el órgano encargado de las contrataciones o comité de selección, según corresponda, en el Registro Nacional de Grados Académicos y Títulos Profesionales en el portal web de la Superintendencia Nacional de Educación Superior Universitaria - SUNEDU a través del siguiente link: https://enlinea.sunedu.gob.pe/ o en el Registro Nacional de Certificados, Grados y Títulos a cargo del Ministerio de Educación a través del siguiente link: https://titulosinstitutos.minedu.gob.pe/, según corresponda.</p> <p>En caso el grado o título profesional no se encuentre inscrito en el referido registro, el postor debe presentar la copia del diploma respectivo a fin de acreditar la formación académica requerida.</p>
B.3.2	CAPACITACIÓN
	<p><u>Requisitos:</u></p> <p>01 Supervisor de Seguridad - Taller y/o Curso y/o Programa de Especialización y/o Diplomado en Seguridad y/o salud en el trabajo y/o medio ambiente para obras de construcción (Mínimo de 60 Horas Lectivas). - Taller y/o Curso y/o Programa de Especialización y/o Diplomado en Residencia y/o Supervisión y/o Seguridad en Obras (Mínimo de 60 Horas Lectivas).</p> <p><u>Acreditación:</u></p> <p>Se acreditará con copia simple de certificado o constancia del programa, curso, etc., y será validada con la Institución que expidió el documento.</p> <div><p>Importante</p><p><i>Se podrá acreditar la capacitación mediante certificados de estudios de postgrado, considerando que cada crédito del curso que acredita la capacitación equivale a dieciséis horas lectivas, según la normativa de la materia.</i></p></div>
B.4	EXPERIENCIA DEL PERSONAL CLAVE
	<p><u>Requisitos:</u></p> <p>01 Supervisor de Servicio - Experiencia mínima de veinticuatro (24) meses como supervisor y/o jefe de proyectos y/o coordinador en servicios de mantenimiento y/o acondicionamiento y/o reparación de infraestructura y/o construcciones de edificaciones, que se computa desde la colegiatura.</p> <p>Adjuntar declaración Jurada de que conoce sobre su participación en el proceso mencionado.</p> <p><u>De presentarse experiencia ejecutada paralelamente (trasape), para el cómputo del tiempo de dicha experiencia sólo se considerará una vez el periodo traslapado.</u></p> <p><u>Acreditación:</u></p> <p>La experiencia del personal clave se acreditará con cualquiera de los siguientes documentos: (i) copia simple de contratos y su respectiva conformidad o (ii) constancias o (iii) certificados o (iv) cualquier otra</p>

	<p>documentación que, de manera fehaciente demuestre la experiencia del personal propuesto.</p> <div> <p>Importante</p> <ul style="list-style-type: none"> Los documentos que acreditan la experiencia deben incluir los nombres y apellidos del personal clave, el cargo desempeñado, el plazo de la prestación indicando el día, mes y año de inicio y culminación, el nombre de la Entidad u organización que emite el documento, la fecha de emisión y nombres y apellidos de quien suscribe el documento En caso los documentos para acreditar la experiencia establezcan el plazo de la experiencia adquirida por el personal clave en meses sin especificar los días se debe considerar el mes completo. Se considerará aquella experiencia que no tenga una antigüedad mayor a veinticinco (25) años anteriores a la fecha de la presentación de ofertas. Al calificar la experiencia del personal, se debe valorar de manera integral los documentos presentados por el postor para acreditar dicha experiencia. En tal sentido, aun cuando en los documentos presentados la denominación del cargo o puesto no coincida literalmente con aquella prevista en las bases, se deberá validar la experiencia si las actividades que realizó el personal corresponden con la función propia del cargo o puesto requerido en las bases. </div>
C	<p>EXPERIENCIA DEL POSTOR EN LA ESPECIALIDAD</p> <p><u>Requisitos:</u></p> <p>El postor debe acreditar un monto facturado acumulado equivalente a S/ 308,445 (Trescientos Ocho Mil Cuatrocientos Cuarenta y Cinco con 00/100 Soles), por la contratación de servicios iguales o similares al objeto de la convocatoria, durante los ocho (8) años anteriores a la fecha de la presentación de ofertas que se computarán desde la fecha de la conformidad o emisión del comprobante de pago, según corresponda.</p> <p>En el caso de postores que declaren en el Anexo N° 1 tener la condición de micro y pequeña empresa, se acredita una experiencia de S/ 77,111.25 (Setenta y Siete Mil Ciento Once con 25/100 Soles), por la venta de servicios iguales o similares al objeto de la convocatoria, durante los ocho (8) años anteriores a la fecha de la presentación de ofertas que se computarán desde la fecha de la conformidad o emisión del comprobante de pago, según corresponda. En el caso de consorcios, todos los integrantes deben contar con la condición de micro y pequeña empresa.</p> <p>Se consideran servicios similares a los siguientes: prestación de servicios o ejecución de obras de construcción y/o ampliación y/o mejoramiento y/o acondicionamiento y/o adecuación y/o remodelación de infraestructura educativa y/o vivienda y/o habitacional y/o comercial y de oficinas¹¹ en el sector público y/o privado.</p> <p><u>Acreditación:</u></p> <p>La experiencia del postor en la especialidad se acreditará con copia simple de (i) contratos u órdenes de servicios, y su respectiva conformidad o constancia de prestación; o (ii) comprobantes de pago cuya cancelación se acredite documental y fehacientemente, con voucher de depósito, nota de abono, reporte de estado de cuenta, cualquier otro documento emitido por Entidad del sistema financiero que acredite el abono o mediante cancelación en el mismo comprobante de pago¹², correspondientes a un máximo de veinte (20) contrataciones.</p> <p>En caso los postores presenten varios comprobantes de pago para acreditar una sola contratación, se</p>

¹¹ En atención a la observación N° 01 formulada por el participante VADEC CONTRATISTAS S.A.C.

¹² Cabe precisar que, de acuerdo con la Resolución N° 0065-2018-TCE-S1 del Tribunal de Contrataciones del Estado:

"... el solo sello de cancelado en el comprobante, cuando ha sido colocado por el propio postor, no puede ser considerado como una acreditación que produzca fehacencia en relación a que se encuentra cancelado. Admitir ello equivaldría a considerar como válida la sola declaración del postor afirmando que el comprobante de pago ha sido cancelado"

(...)

"Situación diferente se suscita ante el sello colocado por el cliente del postor [sea utilizando el término "cancelado" o "pagado"] supuesto en el cual sí se contaría con la declaración de un tercero que brinde certeza, ante la cual debiera reconocerse la validez de la experiencia".

debe acreditar que corresponden a dicha contratación; de lo contrario, se asumirá que los comprobantes acreditan contrataciones independientes, en cuyo caso solo se considerará, para la evaluación, las veinte (20) primeras contrataciones indicadas en el **Anexo N° 8** referido a la Experiencia del Postor en la Especialidad

En el caso de servicios de ejecución periódica o continuada, solo se considera como experiencia la parte del contrato que haya sido ejecutada durante los ocho (8) años anteriores a la fecha de presentación de ofertas, debiendo adjuntarse copia de las conformidades correspondientes a tal parte o los respectivos comprobantes de pago cancelados.

En los casos que se acredite experiencia adquirida en consorcio, debe presentarse la promesa de consorcio o el contrato de consorcio del cual se desprenda fehacientemente el porcentaje de las obligaciones que se asumió en el contrato presentado; de lo contrario, no se computará la experiencia proveniente de dicho contrato.

Asimismo, cuando se presenten contratos derivados de procesos de selección convocados antes del 20.09.2012, la calificación se ceñirá al método descrito en la Directiva "Participación de Proveedores en Consorcio en las Contrataciones del Estado", debiendo presumirse que el porcentaje de las obligaciones equivale al porcentaje de participación de la promesa de consorcio o del contrato de consorcio. En caso que en dichos documentos no se consigne el porcentaje de participación se presumirá que las obligaciones se ejecutaron en partes iguales.

Si el titular de la experiencia no es el postor, consignar si dicha experiencia corresponde a la matriz en caso que el postor sea sucursal, o fue transmitida por reorganización societaria, debiendo acompañar la documentación sustentatoria correspondiente.

Si el postor acredita experiencia de otra persona jurídica como consecuencia de una reorganización societaria, debe presentar adicionalmente el **Anexo N° 9**.

Cuando en los contratos, órdenes de servicios o comprobantes de pago el monto facturado se encuentre expresado en moneda extranjera, debe indicarse el tipo de cambio venta publicado por la Superintendencia de Banca, Seguros y AFP correspondiente a la fecha de suscripción del contrato, de emisión de la orden de servicios o de cancelación del comprobante de pago, según corresponda.

Sin perjuicio de lo anterior, los postores deben llenar y presentar el **Anexo N° 8** referido a la Experiencia del Postor en la Especialidad

Importante

- *Al calificar la experiencia del postor, se debe valorar de manera integral los documentos presentados por el postor para acreditar dicha experiencia. En tal sentido, aun cuando en los documentos presentados la denominación del objeto contractual no coincida literalmente con el previsto en las bases, se deberá validar la experiencia si las actividades que ejecutó el postor corresponden a la experiencia requerida.*
- *En el caso de consorcios, solo se considera la experiencia de aquellos integrantes que se hayan comprometido, según la promesa de consorcio, a ejecutar el objeto materia de la convocatoria, conforme a la Directiva "Participación de Proveedores en Consorcio en las Contrataciones del Estado".*

Importante

- *Si como resultado de una consulta u observación corresponde precisarse o ajustarse el requerimiento, se solicita la autorización del área usuaria y se pone de conocimiento de tal hecho a la dependencia que aprobó el expediente de contratación, de conformidad con el numeral 72.3 del artículo 72 del Reglamento.*
- *El cumplimiento de los Términos de Referencia se realiza mediante la presentación de una declaración jurada. De ser el caso, adicionalmente la Entidad puede solicitar documentación que acredite el cumplimiento del algún componente de estos. Para dicho efecto, consignará de manera detallada los documentos que deben presentar los postores en el literal e) del numeral 2.2.1.1 de esta sección de las bases.*
- *Los requisitos de calificación determinan si los postores cuentan con las capacidades necesarias*

para ejecutar el contrato, lo que debe ser acreditado documentalmente, y no mediante declaración jurada.

CAPÍTULO IV FACTORES DE EVALUACIÓN

La evaluación se realiza sobre la base de cien (100) puntos.

Para determinar la oferta con el mejor puntaje y el orden de prelación de las ofertas, se considera lo siguiente:

FACTOR DE EVALUACIÓN	PUNTAJE / METODOLOGÍA PARA SU ASIGNACIÓN
A. PRECIO	
<u>Evaluación:</u> Se evaluará considerando el precio ofertado por el postor. <u>Acreditación:</u> Se acreditará mediante el documento que contiene el precio de la oferta (Anexo N° 6).	La evaluación consistirá en otorgar el máximo puntaje a la oferta de precio más bajo y otorgar a las demás ofertas puntajes inversamente proporcionales a sus respectivos precios, según la siguiente fórmula: $P_i = \frac{O_m \times PMP}{O_i}$ i= Oferta P _i = Puntaje de la oferta a evaluar O _i =Precio i O _m = Precio de la oferta más baja PMP=Puntaje máximo del precio 100 puntos
PUNTAJE TOTAL	100 puntos ¹³

Importante

Los factores de evaluación elaborados por el órgano encargado de las contrataciones o el comité de selección, según corresponda, son objetivos y guardan vinculación, razonabilidad y proporcionalidad con el objeto de la contratación. Asimismo, estos no pueden calificar con puntaje el cumplimiento de los Términos de Referencia ni los requisitos de calificación.

¹³ Es la suma de los puntajes de todos los factores de evaluación.

CAPÍTULO V
PROFORMA DEL CONTRATO

Importante

Dependiendo del objeto del contrato, de resultar indispensable, puede incluirse cláusulas adicionales o la adecuación de las propuestas en el presente documento, las que en ningún caso pueden contemplar disposiciones contrarias a la normativa vigente ni a lo señalado en este capítulo.

Conste por el presente documento, la contratación del servicio de ACONDICIONAMIENTO DE AMBIENTES CON DRYWALL PARA EL IESTP "LURÍN", que celebra de una parte la Dirección Regional de Educación de Lima Metropolitana, en adelante LA ENTIDAD, con RUC N° 20330611023, con domicilio legal en Calle Julián Arce Nro. 412 – Urb. Santa Catalina – La Victoria - Lima, representada por [...], identificado con DNI N° [...], y de otra parte [...], con RUC N° [...], con domicilio legal en [...], inscrita en la Ficha N° [...] Asiento N° [...] del Registro de Personas Jurídicas de la ciudad de [...], debidamente representado por su Representante Legal, [...], con DNI N° [...], según poder inscrito en la Ficha N° [...], Asiento N° [...] del Registro de Personas Jurídicas de la ciudad de [...], a quien en adelante se le denominará EL CONTRATISTA en los términos y condiciones siguientes:

CLÁUSULA PRIMERA: ANTECEDENTES

Con fecha [...], el órgano encargado de las contrataciones o el comité de selección, según corresponda, adjudicó la buena pro de la ADJUDICACIÓN SIMPLIFICADA N° 006-2023-DRELM-1 para la contratación del servicio de ACONDICIONAMIENTO DE AMBIENTES CON DRYWALL PARA EL IESTP "LURÍN", a [INDICAR NOMBRE DEL GANADOR DE LA BUENA PRO], cuyos detalles e importe constan en los documentos integrantes del presente contrato.

CLÁUSULA SEGUNDA: OBJETO

El presente contrato tiene por objeto la contratación del servicio de ACONDICIONAMIENTO DE AMBIENTES CON DRYWALL PARA EL IESTP "LURÍN".

CLÁUSULA TERCERA: MONTO CONTRACTUAL

El monto total del presente contrato asciende a [CONSIGNAR MONEDA Y MONTO], que incluye todos los impuestos de Ley.

Este monto comprende el costo del servicio, todos los tributos, seguros, transporte, inspecciones, pruebas y, de ser el caso, los costos laborales conforme a la legislación vigente, así como cualquier otro concepto que pueda tener incidencia sobre la ejecución del servicio materia del presente contrato.

CLÁUSULA CUARTA: DEL PAGO¹⁴

LA ENTIDAD se obliga a pagar la contraprestación a EL CONTRATISTA en soles, en PAGO ÚNICO, luego de la recepción formal y completa de la documentación correspondiente, según lo establecido en el artículo 171 del Reglamento de la Ley de Contrataciones del Estado.

Para tal efecto, el responsable de otorgar la conformidad de la prestación deberá hacerlo en un plazo que no excederá de los siete (7) días de producida la recepción, salvo que se requiera efectuar pruebas que permitan verificar el cumplimiento de la obligación, en cuyo caso la conformidad se emite en un plazo máximo de quince (15) días, bajo responsabilidad de dicho funcionario.

LA ENTIDAD debe efectuar el pago dentro de los diez (10) días calendario siguientes de otorgada la conformidad de los servicios, siempre que se verifiquen las condiciones establecidas en el

¹⁴ En cada caso concreto, dependiendo de la naturaleza del contrato, podrá adicionarse la información que resulte pertinente a efectos de generar el pago.

contrato para ello, bajo responsabilidad del funcionario competente.

En caso de retraso en el pago por parte de LA ENTIDAD, salvo que se deba a caso fortuito o fuerza mayor, EL CONTRATISTA tendrá derecho al pago de intereses legales conforme a lo establecido en el artículo 39 de la Ley de Contrataciones del Estado y en el artículo 171 de su Reglamento, los que se computan desde la oportunidad en que el pago debió efectuarse.

CLÁUSULA QUINTA: DEL PLAZO DE LA EJECUCIÓN DE LA PRESTACIÓN

El plazo de ejecución del presente contrato es de [...], el mismo que se computa desde el día siguiente de la suscripción del Acta de Instalación.

CLÁUSULA SEXTA: PARTES INTEGRANTES DEL CONTRATO

El presente contrato está conformado por las bases integradas, la oferta ganadora, así como los documentos derivados del procedimiento de selección que establezcan obligaciones para las partes.

CLÁUSULA SÉTIMA: GARANTÍAS

EL CONTRATISTA entregó al perfeccionamiento del contrato la respectiva garantía incondicional, solidaria, irrevocable, y de realización automática en el país al solo requerimiento, a favor de LA ENTIDAD, por los conceptos, montos y vigencias siguientes:

Importante

De conformidad con el artículo 152 del Reglamento, no se constituirá garantía de fiel cumplimiento del contrato ni garantía de fiel cumplimiento por prestaciones accesorias, en contratos cuyos montos sean iguales o menores a doscientos mil Soles (S/ 200,000.00). Dicha excepción también aplica a los contratos derivados de procedimientos de selección por relación de ítems, cuando el monto del ítem adjudicado o la sumatoria de los montos de los ítems adjudicados no supere el monto señalado anteriormente.

CLÁUSULA DÉCIMA: CONFORMIDAD DE LA PRESTACIÓN DEL SERVICIO

La conformidad de la prestación del servicio se regula por lo dispuesto en el artículo 168 del Reglamento de la Ley de Contrataciones del Estado. La conformidad será otorgada por el director general de la IES en el plazo máximo de SIETE (7) DÍAS O MÁXIMO QUINCE (15) DÍAS, EN CASO SE REQUIERA EFECTUAR PRUEBAS QUE PERMITAN VERIFICAR EL CUMPLIMIENTO DE LA OBLIGACIÓN días de producida la recepción.

De existir observaciones, LA ENTIDAD las comunica al CONTRATISTA, indicando claramente el sentido de estas, otorgándole un plazo para subsanar no menor de dos (2) ni mayor de ocho (8) días. Dependiendo de la complejidad o sofisticación de las subsanaciones a realizar el plazo para subsanar no puede ser menor de cinco (5) ni mayor de quince (15) días. Si pese al plazo otorgado, EL CONTRATISTA no cumpliera a cabalidad con la subsanación, LA ENTIDAD puede otorgar al CONTRATISTA periodos adicionales para las correcciones pertinentes. En este supuesto corresponde aplicar la penalidad por mora desde el vencimiento del plazo para subsanar.

Este procedimiento no resulta aplicable cuando los servicios manifiestamente no cumplan con las características y condiciones ofrecidas, en cuyo caso LA ENTIDAD no otorga la conformidad, debiendo considerarse como no ejecutada la prestación, aplicándose la penalidad que corresponda por cada día de atraso.

CLÁUSULA UNDÉCIMA: DECLARACIÓN JURADA DEL CONTRATISTA

EL CONTRATISTA declara bajo juramento que se compromete a cumplir las obligaciones derivadas del presente contrato, bajo sanción de quedar inhabilitado para contratar con el Estado en caso de incumplimiento.

CLÁUSULA DUODÉCIMA: RESPONSABILIDAD POR VICIOS OCULTOS

La conformidad del servicio por parte de LA ENTIDAD no enerva su derecho a reclamar posteriormente por defectos o vicios ocultos, conforme a lo dispuesto por los artículos 40 de la Ley de Contrataciones del Estado y 173 de su Reglamento.

El plazo máximo de responsabilidad del contratista es de UN (1) AÑO contado a partir de la

conformidad otorgada por LA ENTIDAD.

CLÁUSULA DÉCIMA TERCERA: PENALIDADES

Si EL CONTRATISTA incurre en retraso injustificado en la ejecución de las prestaciones objeto del contrato, LA ENTIDAD le aplica automáticamente una penalidad por mora por cada día de atraso, de acuerdo a la siguiente fórmula:

$$\text{Penalidad Diaria} = \frac{0.10 \times \text{monto vigente}}{F \times \text{plazo vigente en días}}$$

Donde:

F = 0.25 para plazos mayores a sesenta (60) días o;

F = 0.40 para plazos menores o iguales a sesenta (60) días.

El retraso se justifica a través de la solicitud de ampliación de plazo debidamente aprobado. Adicionalmente, se considera justificado el retraso y en consecuencia no se aplica penalidad, cuando EL CONTRATISTA acredite, de modo objetivamente sustentado, que el mayor tiempo transcurrido no le resulta imputable. En este último caso la calificación del retraso como justificado por parte de LA ENTIDAD no da lugar al pago de gastos generales ni costos directos de ningún tipo, conforme el numeral 162.5 del artículo 162 del Reglamento de la Ley de Contrataciones del Estado.

Importante

De haberse previsto establecer penalidades distintas a la penalidad por mora, incluir dichas penalidades, los supuestos de aplicación de penalidad, la forma de cálculo de la penalidad para cada supuesto y el procedimiento mediante el cual se verifica el supuesto a penalizar, conforme el artículo 163 del Reglamento de la Ley de Contrataciones del Estado.

OTRAS PENALIDADES:

Otras Penalidades			
N°	Supuestos de aplicación de penalidad	Forma de cálculo	Procedimiento
1	El Contratista ejecuta actividades y/o trabajos no contemplados en los términos de referencia no autorizadas por el Especialista designado por DRELM.	0.05 UIT	Por cada ocasión que se produzca dicho incumplimiento, bajo Acta firmada por ambas partes.
2	El Contratista no cumple en colocar y mantener la señalización en la zona de trabajo o el personal no cuenta con equipo de protección personal (EPP).	0.05 UIT	Por cada ocasión que se produzca sustentada con fotografías.
3	Por retraso de la entrega del plan de trabajo y de los documentos que se verifican en la suscripción del Acta de Instalación	0.01 UIT	Por cada día de retraso.
4	Por haber realizado el cambio del Responsable Técnico sin haber notificado a LA ENTIDAD	0.01 UIT	Por cada día desde el momento de notificado el incidente hasta el día que se autorice el cambio
5	No contar con Seguro Complementario de Trabajo de Riesgo (personal propio y sub contratado)	0.10 UIT	Por cada ocurrencia informada por el Especialista designado por la DRELM
6	El Responsable Técnico del CONTRATISTA no realiza la visita de los trabajos del SERVICIO por lo menos una vez a la semana.	0.05 UIT	Por cada ocasión que se produzca. El Acta será firmada por el Especialista designado por la DRELM, cada vez que realiza la visita inopinada.

Estas penalidades se deducen de los pagos a cuenta o del pago final, según corresponda; o si fuera necesario, se cobra del monto resultante de la ejecución de la garantía de fiel cumplimiento.

Estos dos (2) tipos de penalidades pueden alcanzar cada una un monto máximo equivalente al diez por ciento (10%) del monto del contrato vigente, o de ser el caso, del ítem que debió ejecutarse.

Cuando se llegue a cubrir el monto máximo de la penalidad por mora o el monto máximo para otras penalidades, de ser el caso, LA ENTIDAD puede resolver el contrato por incumplimiento.

CLÁUSULA DÉCIMA CUARTA: RESOLUCIÓN DEL CONTRATO

Cualquiera de las partes puede resolver el contrato, de conformidad con el numeral 32.3 del artículo 32 y artículo 36 de la Ley de Contrataciones del Estado, y el artículo 164 de su Reglamento. De darse el caso, LA ENTIDAD procederá de acuerdo a lo establecido en el artículo 165 del Reglamento de la Ley de Contrataciones del Estado.

CLÁUSULA DÉCIMA QUINTA: RESPONSABILIDAD DE LAS PARTES

Cuando se resuelva el contrato por causas imputables a algunas de las partes, se debe resarcir los daños y perjuicios ocasionados, a través de la indemnización correspondiente. Ello no obsta la aplicación de las sanciones administrativas, penales y pecuniarias a que dicho incumplimiento diere lugar, en el caso que éstas correspondan.

Lo señalado precedentemente no exime a ninguna de las partes del cumplimiento de las demás obligaciones previstas en el presente contrato.

CLÁUSULA DÉCIMA SEXTA: ANTICORRUPCIÓN

EL CONTRATISTA declara y garantiza no haber, directa o indirectamente, o tratándose de una persona jurídica a través de sus socios, integrantes de los órganos de administración, apoderados, representantes legales, funcionarios, asesores o personas vinculadas a las que se refiere el artículo 7 del Reglamento de la Ley de Contrataciones del Estado, ofrecido, negociado o efectuado, cualquier pago o, en general, cualquier beneficio o incentivo ilegal en relación al contrato.

Asimismo, el CONTRATISTA se obliga a conducirse en todo momento, durante la ejecución del contrato, con honestidad, probidad, veracidad e integridad y de no cometer actos ilegales o de corrupción, directa o indirectamente o a través de sus socios, accionistas, participacionistas, integrantes de los órganos de administración, apoderados, representantes legales, funcionarios, asesores y personas vinculadas a las que se refiere el artículo 7 del Reglamento de la Ley de Contrataciones del Estado.

Además, EL CONTRATISTA se compromete a i) comunicar a las autoridades competentes, de manera directa y oportuna, cualquier acto o conducta ilícita o corrupta de la que tuviera conocimiento; y ii) adoptar medidas técnicas, organizativas y/o de personal apropiadas para evitar los referidos actos o prácticas.

Finalmente, EL CONTRATISTA se compromete a no colocar a los funcionarios públicos con los que deba interactuar, en situaciones reñidas con la ética. En tal sentido, reconoce y acepta la prohibición de ofrecerles a éstos cualquier tipo de obsequio, donación, beneficio y/o gratificación, ya sea de bienes o servicios, cualquiera sea la finalidad con la que se lo haga.

CLÁUSULA DÉCIMA SÉTIMA: MARCO LEGAL DEL CONTRATO

Sólo en lo no previsto en este contrato, en la Ley de Contrataciones del Estado y su Reglamento, en las directivas que emita el OSCE y demás normativa especial que resulte aplicable, serán de aplicación supletoria las disposiciones pertinentes del Código Civil vigente, cuando corresponda, y demás normas de derecho privado.

CLÁUSULA DÉCIMA OCTAVA: SOLUCIÓN DE CONTROVERSIAS¹⁵

Las controversias que surjan entre las partes durante la ejecución del contrato se resuelven mediante conciliación o arbitraje, según el acuerdo de las partes.

Cualquiera de las partes tiene derecho a iniciar el arbitraje a fin de resolver dichas controversias dentro del plazo de caducidad previsto en la Ley de Contrataciones del Estado y su Reglamento.

Facultativamente, cualquiera de las partes tiene el derecho a solicitar una conciliación dentro del plazo de caducidad correspondiente, según lo señalado en el artículo 224 del Reglamento de la

¹⁵ De acuerdo con el numeral 225.3 del artículo 225 del Reglamento, las partes pueden recurrir al arbitraje ad hoc cuando las controversias deriven de procedimientos de selección cuyo valor estimado sea menor o igual a cinco millones con 00/100 soles (S/ 5 000 000,00).

Ley de Contrataciones del Estado, sin perjuicio de recurrir al arbitraje, en caso no se llegue a un acuerdo entre ambas partes o se llegue a un acuerdo parcial. Las controversias sobre nulidad del contrato solo pueden ser sometidas a arbitraje.

El Laudo arbitral emitido es inapelable, definitivo y obligatorio para las partes desde el momento de su notificación, según lo previsto en el numeral 45.21 del artículo 45 de la Ley de Contrataciones del Estado.

CLÁUSULA DÉCIMA NOVENA: FACULTAD DE ELEVAR A ESCRITURA PÚBLICA

Cualquiera de las partes puede elevar el presente contrato a Escritura Pública corriendo con todos los gastos que demande esta formalidad.

CLÁUSULA VIGÉSIMA: DOMICILIO PARA EFECTOS DE LA EJECUCIÓN CONTRACTUAL

Las partes declaran el siguiente domicilio para efecto de las notificaciones que se realicen durante la ejecución del presente contrato:

DOMICILIO DE LA ENTIDAD: [.....]

DOMICILIO DEL CONTRATISTA: [CONSIGNAR EL DOMICILIO SEÑALADO POR EL POSTOR GANADOR DE LA BUENA PRO AL PRESENTAR LOS REQUISITOS PARA EL PERFECCIONAMIENTO DEL CONTRATO]

La variación del domicilio aquí declarado de alguna de las partes debe ser comunicada a la otra parte, formalmente y por escrito, con una anticipación no menor de quince (15) días calendario.

De acuerdo con las bases integradas, la oferta y las disposiciones del presente contrato, las partes lo firman por duplicado en señal de conformidad en la ciudad de [.....] al [CONSIGNAR FECHA].

"LA ENTIDAD"

"EL CONTRATISTA"

Importante

Este documento puede firmarse digitalmente si ambas partes cuentan con firma digital, según la Ley N° 27269, Ley de Firmas y Certificados Digitales¹⁶.

¹⁶ Para mayor información sobre la normativa de firmas y certificados digitales ingresar a:
<https://www.indecopi.gob.pe/web/firmas-digitales/firmar-y-certificados-digitales>

ANEXOS



ANEXO N° 1

DECLARACIÓN JURADA DE DATOS DEL POSTOR

Señores

COMITÉ DE SELECCIÓN

ADJUDICACIÓN SIMPLIFICADA N° 006-2023-DRELM

Presente.-

El que se suscribe, [.....], postor y/o Representante Legal de [CONSIGNAR EN CASO DE SER PERSONA JURÍDICA], identificado con [CONSIGNAR TIPO DE DOCUMENTO DE IDENTIDAD] N° [CONSIGNAR NÚMERO DE DOCUMENTO DE IDENTIDAD], con poder inscrito en la localidad de [CONSIGNAR EN CASO DE SER PERSONA JURÍDICA] en la Ficha N° [CONSIGNAR EN CASO DE SER PERSONA JURÍDICA] Asiento N° [CONSIGNAR EN CASO DE SER PERSONA JURÍDICA], **DECLARO BAJO JURAMENTO** que la siguiente información se sujeta a la verdad:

Nombre, Denominación o Razón Social :			
Domicilio Legal :			
RUC :	Teléfono(s) :		
MYPE ¹⁷	Sí	No	
Correo electrónico :			

Autorización de notificación por correo electrónico:

Autorizo que se notifiquen al correo electrónico indicado las siguientes actuaciones:

1. Solicitud de la descripción a detalle de todos los elementos constitutivos de la oferta.
2. Solicitud de reducción de la oferta económica.
3. Solicitud de subsanación de los requisitos para perfeccionar el contrato.
4. Solicitud para presentar los documentos para perfeccionar el contrato, según orden de prelación, de conformidad con lo previsto en el artículo 141 del Reglamento.
5. Respuesta a la solicitud de acceso al expediente de contratación.
6. Notificación de la orden de servicios¹⁸

Asimismo, me comprometo a remitir la confirmación de recepción, en el plazo máximo de dos (2) días hábiles de recibida la comunicación.

[CONSIGNAR CIUDAD Y FECHA]

.....
Firma, Nombres y Apellidos del postor o Representante legal, según corresponda

Importante

La notificación dirigida a la dirección de correo electrónico consignada se entenderá válidamente efectuada cuando la Entidad reciba acuse de recepción.

¹⁷ Esta información será verificada por la Entidad en la página web del Ministerio de Trabajo y Promoción del Empleo en la sección consulta de empresas acreditadas en el REMYPE en el link <http://www2.trabajo.gob.pe/servicios-en-linea-2-2/> y se tendrá en consideración, en caso el postor ganador de la buena pro solicite la retención del diez por ciento (10%) del monto del contrato, en calidad de garantía de fiel cumplimiento, en los contratos periódicos de prestación de servicios, según lo señalado en el numeral 149.4 del artículo 149 y numeral 151.2 del artículo 151 del Reglamento. Asimismo, dicha información se tendrá en cuenta en caso de empate, conforme a lo previsto en el artículo 91 del Reglamento.

¹⁸ Cuando el monto del valor estimado del procedimiento o del ítem no supere los doscientos mil Soles (S/ 200,000.00), en caso se haya optado por perfeccionar el contrato con una orden de servicios.

Importante

Cuando se trate de consorcios, la declaración jurada es la siguiente:

ANEXO N° 1

DECLARACIÓN JURADA DE DATOS DEL POSTOR

Señores
COMITÉ DE SELECCIÓN
ADJUDICACIÓN SIMPLIFICADA N° 006-2023-DRELM
Presente.-

El que se suscribe, [...], representante común del consorcio [CONSIGNAR EL NOMBRE DEL CONSORCIO], identificado con [CONSIGNAR TIPO DE DOCUMENTO DE IDENTIDAD] N° [CONSIGNAR NÚMERO DE DOCUMENTO DE IDENTIDAD], **DECLARO BAJO JURAMENTO** que la siguiente información se sujeta a la verdad:

Datos del consorciado 1				
Nombre, Denominación o Razón Social :				
Domicilio Legal :				
RUC :	Teléfono(s) :			
MYPE ¹⁹		Sí	No	
Correo electrónico :				

Datos del consorciado 2				
Nombre, Denominación o Razón Social :				
Domicilio Legal :				
RUC :	Teléfono(s) :			
MYPE ²⁰		Sí	No	
Correo electrónico :				

Datos del consorciado ...				
Nombre, Denominación o Razón Social :				
Domicilio Legal :				
RUC :	Teléfono(s) :			
MYPE ²¹		Sí	No	
Correo electrónico :				

Autorización de notificación por correo electrónico:

Correo electrónico del consorcio:

Autorizo que se notifiquen al correo electrónico indicado las siguientes actuaciones:

1. Solicitud de la descripción a detalle de todos los elementos constitutivos de la oferta.

¹⁹ En los contratos periódicos de prestación de servicios, esta información será verificada por la Entidad en la página web del Ministerio de Trabajo y Promoción del Empleo en la sección consulta de empresas acreditadas en el REMYPE en el link <http://www2.trabajo.gob.pe/servicios-en-linea-2-2/> y se tendrá en consideración, en caso el consorcio ganador de la buena pro solicite la retención del diez por ciento (10%) del monto del contrato, en calidad de garantía de fiel cumplimiento, según lo señalado en el numeral 149.4 del artículo 149 y numeral 151.2 del artículo 151 del Reglamento. Asimismo, dicha información se tendrá en cuenta en caso de empate, conforme a lo previsto en el artículo 91 del Reglamento. Para dichos efectos, todos los integrantes del consorcio deben acreditar la condición de micro o pequeña empresa.

²⁰ Ibídem.

²¹ Ibídem.

2. Solicitud de reducción de la oferta económica.
3. Solicitud de subsanación de los requisitos para perfeccionar el contrato.
4. Solicitud para presentar los documentos para perfeccionar el contrato, según orden de prelación, de conformidad con lo previsto en el artículo 141 del Reglamento.
5. Respuesta a la solicitud de acceso al expediente de contratación.
6. Notificación de la orden de servicios²²

Asimismo, me comprometo a remitir la confirmación de recepción, en el plazo máximo de dos (2) días hábiles de recibida la comunicación.

[CONSIGNAR CIUDAD Y FECHA]

.....
**Firma, Nombres y Apellidos del representante
común del consorcio**

Importante

La notificación dirigida a la dirección de correo electrónico consignada se entenderá válidamente efectuada cuando la Entidad reciba acuse de recepción.

²² Cuando el monto del valor estimado del procedimiento o del ítem no supere los doscientos mil Soles (S/ 200,000.00), en caso se haya optado por perfeccionar el contrato con una orden de servicios.

ANEXO N° 2

DECLARACIÓN JURADA
(ART. 52 DEL REGLAMENTO DE LA LEY DE CONTRATACIONES DEL ESTADO)

Señores
COMITÉ DE SELECCIÓN
ADJUDICACIÓN SIMPLIFICADA N° 006-2023-DRELM
Presente.-

Mediante el presente el suscrito, postor y/o Representante Legal de [CONSIGNAR EN CASO DE SER PERSONA JURÍDICA], declaro bajo juramento:

- i. No haber incurrido y me obligo a no incurrir en actos de corrupción, así como a respetar el principio de integridad.
- ii. No tener impedimento para postular en el procedimiento de selección ni para contratar con el Estado, conforme al artículo 11 de la Ley de Contrataciones del Estado.
- iii. Conocer las sanciones contenidas en la Ley de Contrataciones del Estado y su Reglamento, así como las disposiciones aplicables de la Ley N° 27444, Ley del Procedimiento Administrativo General.
- iv. Participar en el presente proceso de contratación en forma independiente sin mediar consulta, comunicación, acuerdo, arreglo o convenio con ningún proveedor; y, conocer las disposiciones del Decreto Legislativo N° 1034, Decreto Legislativo que aprueba la Ley de Represión de Conductas Anticompetitivas.
- v. Conocer, aceptar y someterme a las bases, condiciones y reglas del procedimiento de selección.
- vi. Ser responsable de la veracidad de los documentos e información que presento en el presente procedimiento de selección.
- vii. Comprometerme a mantener la oferta presentada durante el procedimiento de selección y a perfeccionar el contrato, en caso de resultar favorecido con la buena pro.

[CONSIGNAR CIUDAD Y FECHA]

.....
**Firma, Nombres y Apellidos del postor o
Representante legal, según corresponda**

Importante

En el caso de consorcios, cada integrante debe presentar esta declaración jurada, salvo que sea presentada por el representante común del consorcio.



ANEXO N° 3

DECLARACIÓN JURADA DE CUMPLIMIENTO DE LOS TÉRMINOS DE REFERENCIA

Señores
COMITÉ DE SELECCIÓN
ADJUDICACIÓN SIMPLIFICADA N° 006-2023-DRELM
Presente.-

Es grato dirigirme a usted, para hacer de su conocimiento que luego de haber examinado las bases y demás documentos del procedimiento de la referencia y, conociendo todos los alcances y las condiciones detalladas en dichos documentos, el postor que suscribe ofrece el servicio de [CONSIGNAR EL OBJETO DE LA CONVOCATORIA], de conformidad con los Términos de Referencia que se indican en el numeral 3.1 del Capítulo III de la sección específica de las bases y los documentos del procedimiento.

[CONSIGNAR CIUDAD Y FECHA]

.....
Firma, Nombres y Apellidos del postor o
Representante legal o común, según corresponda

Importante

Adicionalmente, puede requerirse la presentación de documentación que acredite el cumplimiento de los términos de referencia, conforme a lo indicado en el acápite relacionado al contenido de las ofertas de la presente sección de las bases.



ANEXO N° 4

DECLARACIÓN JURADA DE PLAZO DE PRESTACIÓN DEL SERVICIO

Señores
COMITÉ DE SELECCIÓN
ADJUDICACIÓN SIMPLIFICADA N° 006-2023-DRELM
Presente.-

Mediante el presente, con pleno conocimiento de las condiciones que se exigen en las bases del procedimiento de la referencia, me comprometo a prestar el servicio objeto del presente procedimiento de selección en el plazo de [CONSIGNAR EL PLAZO OFERTADO].

[CONSIGNAR CIUDAD Y FECHA]

.....
Firma, Nombres y Apellidos del postor o
Representante legal o común, según corresponda



ANEXO N° 5

PROMESA DE CONSORCIO

(Sólo para el caso en que un consorcio se presente como postor)

Señores
COMITÉ DE SELECCIÓN
ADJUDICACIÓN SIMPLIFICADA N° 006-2023-DRELM
Presente.-

Los suscritos declaramos expresamente que hemos convenido en forma irrevocable, durante el lapso que dure el procedimiento de selección, para presentar una oferta conjunta a la **ADJUDICACIÓN SIMPLIFICADA N° [CONSIGNAR NOMENCLATURA DEL PROCEDIMIENTO]**

Asimismo, en caso de obtener la buena pro, nos comprometemos a formalizar el contrato de consorcio, de conformidad con lo establecido por el artículo 140 del Reglamento de la Ley de Contrataciones del Estado, bajo las siguientes condiciones:

a) Integrantes del consorcio

1. [NOMBRE, DENOMINACIÓN O RAZÓN SOCIAL DEL CONSORCIADO 1].
2. [NOMBRE, DENOMINACIÓN O RAZÓN SOCIAL DEL CONSORCIADO 2].

b) Designamos a [CONSIGNAR NOMBRES Y APELLIDOS DEL REPRESENTANTE COMÚN], identificado con [CONSIGNAR TIPO DE DOCUMENTO DE IDENTIDAD] N° [CONSIGNAR NÚMERO DE DOCUMENTO DE IDENTIDAD], como representante común del consorcio para efectos de participar en todos los actos referidos al procedimiento de selección, suscripción y ejecución del contrato correspondiente con [CONSIGNAR NOMBRE DE LA ENTIDAD].

Asimismo, declaramos que el representante común del consorcio no se encuentra impedido, inhabilitado ni suspendido para contratar con el Estado.

c) Fijamos nuestro domicilio legal común en [.....].

d) Las obligaciones que corresponden a cada uno de los integrantes del consorcio son las siguientes:

1. OBLIGACIONES DE [NOMBRE, DENOMINACIÓN O RAZÓN SOCIAL DEL CONSORCIADO 1] [%]²³

[DESCRIBIR LAS OBLIGACIONES DEL CONSORCIADO 1]

2. OBLIGACIONES DE [NOMBRE, DENOMINACIÓN O RAZÓN SOCIAL DEL CONSORCIADO 2] [%]²⁴

[DESCRIBIR LAS OBLIGACIONES DEL CONSORCIADO 2]

TOTAL OBLIGACIONES 100%²⁵

²³ Consignar únicamente el porcentaje total de las obligaciones, el cual debe ser expresado en número entero, sin decimales.

²⁴ Consignar únicamente el porcentaje total de las obligaciones, el cual debe ser expresado en número entero, sin decimales.

²⁵ Este porcentaje corresponde a la sumatoria de los porcentajes de las obligaciones de cada uno de los integrantes del consorcio.

[CONSIGNAR CIUDAD Y FECHA]

.....
Consortiado 1
Nombres, apellidos y firma del Consortiado 1
o de su Representante Legal
Tipo y N° de Documento de Identidad

.....
Consortiado 2
Nombres, apellidos y firma del Consortiado 2
o de su Representante Legal
Tipo y N° de Documento de Identidad

Importante

De conformidad con el artículo 52 del Reglamento, las firmas de los integrantes del consorcio deben ser legalizadas.



ANEXO N° 6

PRECIO DE LA OFERTA

Señores
COMITÉ DE SELECCIÓN
ADJUDICACIÓN SIMPLIFICADA N° 006-2023-DRELM
Presente.-

Es grato dirigirme a usted, para hacer de su conocimiento que, de acuerdo con las bases, mi oferta es la siguiente:

CONCEPTO	PRECIO TOTAL
TOTAL	

El precio de la oferta [CONSIGNAR LA MONEDA DE LA CONVOCATORIA] incluye todos los tributos, seguros, transporte, inspecciones, pruebas y, de ser el caso, los costos laborales conforme a la legislación vigente, así como cualquier otro concepto que pueda tener incidencia sobre el costo del servicio a contratar; excepto la de aquellos postores que gocen de alguna exoneración legal, no incluirán en el precio de su oferta los tributos respectivos.

[CONSIGNAR CIUDAD Y FECHA]

.....
Firma, Nombres y Apellidos del postor o
Representante legal o común, según corresponda

Importante

- *El postor debe consignar el precio total de la oferta, sin perjuicio que, de resultar favorecido con la buena pro, presente el detalle de precios unitarios para el perfeccionamiento del contrato.*
- *En caso que el postor reduzca su oferta, según lo previsto en el artículo 68 del Reglamento, debe presentar nuevamente este Anexo.*
- *El postor que goce de alguna exoneración legal, debe indicar que su oferta no incluye el tributo materia de la exoneración, debiendo incluir el siguiente texto:*
Mi oferta no incluye [CONSIGNAR EL TRIBUTO MATERIA DE LA EXONERACIÓN]."

ANEXO N° 8

EXPERIENCIA DEL POSTOR EN LA ESPECIALIDAD

Señores
COMITÉ DE SELECCIÓN
ADJUDICACIÓN SIMPLIFICADA N° 006-2023-DRELM
Presente.-

Mediante el presente, el suscrito detalla la siguiente EXPERIENCIA EN LA ESPECIALIDAD:

N°	CLIENTE	OBJETO DEL CONTRATO	N° CONTRATO / O/S / COMPROBANTE DE PAGO	FECHA DEL CONTRATO O CP ²⁶	FECHA DE LA CONFORMIDAD DE SER EL CASO ²⁷	EXPERIENCIA PROVENIENTE ²⁸ DE:	MONEDA	IMPORTE ²⁹	TIPO DE CAMBIO VENTA ³⁰	MONTO FACTURADO ACUMULADO ³¹
1										
2										
3										
4										

²⁶ Se refiere a la fecha de suscripción del contrato, de la emisión de la Orden de Servicios o de cancelación del comprobante de pago, según corresponda.

²⁷ Únicamente, cuando la fecha del perfeccionamiento del contrato, sea previa a los ocho (8) años anteriores a la fecha de presentación de ofertas, caso en el cual el postor debe acreditar que la conformidad se emitió dentro de dicho período.

²⁸ Si el titular de la experiencia no es el postor, consignar si dicha experiencia corresponde a la matriz en caso que el postor sea sucursal, o fue transmitida por reorganización societaria, debiendo acompañar la documentación sustentatoria correspondiente. Al respecto, según la Opinión N° 216-2017/DTN "Considerando que la sociedad matriz y la sucursal constituyen la misma persona jurídica, la sucursal puede acreditar como suya la experiencia de su matriz". Del mismo modo, según lo previsto en la Opinión N° 010-2013/DTN, "... en una operación de reorganización societaria que comprende tanto una fusión como una escisión, la sociedad resultante podrá acreditar como suya la experiencia de la sociedad incorporada o absorbida, que se extingue producto de la fusión; asimismo, si en virtud de la escisión se transfiere un bloque patrimonial consistente en una línea de negocio completa, la sociedad resultante podrá acreditar como suya la experiencia de la sociedad escindida, correspondiente a la línea de negocio transmitida. De esta manera, la sociedad resultante podrá emplear la experiencia transmitida, como consecuencia de la reorganización societaria antes descrita, en los futuros procesos de selección en los que participe".

²⁹ Se refiere al monto del contrato ejecutado incluido adicionales y reducciones, de ser el caso.

³⁰ El tipo de cambio venta debe corresponder al publicado por la SBS correspondiente a la fecha de suscripción del contrato, de la emisión de la Orden de Servicios o de cancelación del comprobante de pago, según corresponda.

³¹ Consignar en la moneda establecida en las bases.



DIRECCION REGIONAL DE EDUCACION DE LIMA METROPOLITANA
ADJUDICACIÓN SIMPLIFICADA N° 006-2023-DRELM-1

N°	CLIENTE	OBJETO DEL CONTRATO	N° CONTRATO / O/S / COMPROBANTE DE PAGO	FECHA DEL CONTRATO O CP 26	FECHA DE LA CONFORMIDAD DE SER EL CASO 27	EXPERIENCIA PROVENIENTE 28 DE:	MONEDA	IMPORTE 29	TIPO DE CAMBIO VENTA 30	MONTO FACTURADO ACUMULADO 31
5										
6										
7										
8										
9										
10										
...										
20										
TOTAL										

[CONSIGNAR CIUDAD Y FECHA]

.....
Firma, Nombres y Apellidos del postor o
Representante legal o común, según corresponda



ANEXO N° 9

**DECLARACIÓN JURADA
(NUMERAL 49.4 DEL ARTÍCULO 49 DEL REGLAMENTO)**

Señores
COMITÉ DE SELECCIÓN
ADJUDICACIÓN SIMPLIFICADA N° 006-2023-DRELM
Presente.-

Mediante el presente el suscrito, postor y/o Representante Legal de [CONSIGNAR EN CASO DE SER PERSONA JURÍDICA], declaro que la experiencia que acredito de la empresa [CONSIGNAR LA DENOMINACIÓN DE LA PERSONA JURÍDICA] como consecuencia de una reorganización societaria, no se encuentra en el supuesto establecido en el numeral 49.4 del artículo 49 del Reglamento.

[CONSIGNAR CIUDAD Y FECHA]

.....
**Firma, Nombres y Apellidos del postor o
Representante legal, según corresponda**

Importante

A efectos de cautelar la veracidad de esta declaración, el postor puede verificar la información de la Relación de Proveedores Sancionados por el Tribunal de Contrataciones del Estado con Sanción Vigente en <http://portal.osce.gob.pe/mp/content/relación-de-proveedores-sancionados>. También le asiste dicha facultad al órgano encargado de las contrataciones o al órgano de la Entidad al que se le haya asignado la función de verificación de la oferta presentada por el postor ganador de la buena pro.



ANEXO N° 11

SOLICITUD DE BONIFICACIÓN DEL CINCO POR CIENTO (5%) POR TENER LA CONDICIÓN DE MICRO Y PEQUEÑA EMPRESA

Señores
COMITÉ DE SELECCIÓN
ADJUDICACIÓN SIMPLIFICADA N° 006-2023-DRELM
Presente.-

Mediante el presente el suscrito, postor y/o Representante legal de [CONSIGNAR EN CASO DE SER PERSONA JURÍDICA], solicito la asignación de la bonificación del cinco por ciento (5%) sobre el puntaje total obtenido, debido a que mi representada cuenta con la condición de micro y pequeña empresa.

[CONSIGNAR CIUDAD Y FECHA]

.....
Firma, Nombres y Apellidos del postor o Representante legal o común, según corresponda

Importante

- Para asignar la bonificación, el órgano encargado de las contrataciones o comité de selección, según corresponda, verifica la página web del Ministerio de Trabajo y Promoción del Empleo en la sección consulta de empresas acreditadas en el REMYPE en el link <http://www2.trabajo.gob.pe/servicios-en-linea-2-2/>.
- Para que un consorcio pueda acceder a la bonificación, cada uno de sus integrantes debe cumplir con la condición de micro y pequeña empresa.



ANEXO N° 12

AUTORIZACIÓN DE NOTIFICACIÓN DE LA DECISIÓN DE LA ENTIDAD SOBRE LA SOLICITUD
DE AMPLIACIÓN DE PLAZO MEDIANTE MEDIOS ELECTRÓNICOS DE COMUNICACIÓN

(DOCUMENTO A PRESENTAR EN EL PERFECCIONAMIENTO DEL CONTRATO)

Señores
COMITÉ DE SELECCIÓN
ADJUDICACIÓN SIMPLIFICADA N° 006-2023-DRELM
Presente.-

El que se suscribe, [...], postor adjudicado y/o Representante Legal de [CONSIGNAR EN CASO DE SER PERSONA JURÍDICA], identificado con [CONSIGNAR TIPO DE DOCUMENTO DE IDENTIDAD] N° [CONSIGNAR NÚMERO DE DOCUMENTO DE IDENTIDAD], autorizo que durante la ejecución del contrato se me notifique al correo electrónico [INDICAR EL CORREO ELECTRÓNICO] lo siguiente:

✓ Notificación de la decisión de la Entidad respecto a la solicitud de ampliación de plazo.

[CONSIGNAR CIUDAD Y FECHA]

.....
**Firma, Nombres y Apellidos del postor o
Representante legal o común, según corresponda**

Importante

La notificación de la decisión de la Entidad respecto a la solicitud de ampliación de plazo se efectúa por medios electrónicos de comunicación, siempre que se cuente con la autorización correspondiente y sea posible obtener un acuse de recibo a través del mecanismo utilizado.



