

BASES ESTÁNDAR DE ADJUDICACIÓN SIMPLIFICADA PARA LA CONTRATACIÓN DE SERVICIOS EN GENERAL

Aprobado mediante Directiva N°001-2019-OSCE/CD



SUB DIRECCIÓN DE NORMATIVIDAD – DIRECCIÓN TÉCNICO NORMATIVA
ORGANISMO SUPERVISOR DE LAS CONTRATACIONES DEL ESTADO - OSCE

SIMBOLOGÍA UTILIZADA:

N°	Símbolo	Descripción
1	[ABC] / [.....]	La información solicitada dentro de los corchetes sombreados debe ser completada por la Entidad durante la elaboración de las bases.
2	[ABC] / [.....]	Es una indicación, o información que deberá ser completada por la Entidad con posterioridad al otorgamiento de la buena pro para el caso específico de la elaboración de la PROFORMA DEL CONTRATO; o por los proveedores, en el caso de los ANEXOS de la oferta.
3	<div>Importante</div> <ul style="list-style-type: none"> • Abc 	Se refiere a consideraciones importantes a tener en cuenta por el órgano encargado de las contrataciones o comité de selección, según corresponda y por los proveedores.
4	<div>Advertencia</div> <ul style="list-style-type: none"> • Abc 	Se refiere a advertencias a tener en cuenta por el órgano encargado de las contrataciones o comité de selección, según corresponda y por los proveedores.
5	<div>Importante para la Entidad</div> <ul style="list-style-type: none"> • Xyz 	Se refiere a consideraciones importantes a tener en cuenta por el órgano encargado de las contrataciones o comité de selección, según corresponda y deben ser eliminadas una vez culminada la elaboración de las bases.

CARACTERÍSTICAS DEL DOCUMENTO:

Las bases estándar deben ser elaboradas en formato WORD, y deben tener las siguientes características:

N°	Características	Parámetros
1	Márgenes	Superior : 2.5 cm Inferior: 2.5 cm Izquierda: 2.5 cm Derecha: 2.5 cm
2	Fuente	Arial
3	Estilo de Fuente	Normal: Para el contenido en general Cursiva: Para el encabezado y pie de página Para las Consideraciones importantes (Ítem 3 del cuadro anterior)
4	Color de Fuente	Automático: Para el contenido en general Azul : Para las Consideraciones importantes (Ítem 3 del cuadro anterior)
5	Tamaño de Letra	16 : Para las dos primeras hojas de las Secciones General y Específica 11 : Para el nombre de los Capítulos. 10 : Para el cuerpo del documento en general 9 : Para el encabezado y pie de página Para el contenido de los cuadros, pudiendo variar, según la necesidad 8 : Para las Notas al pie
6	Alineación	Justificada: Para el contenido en general y notas al pie. Centrada : Para la primera página, los títulos de las Secciones y nombres de los Capítulos)
7	Interlineado	Sencillo
8	Espaciado	Anterior : 0 Posterior : 0
9	Subrayado	Para los nombres de las Secciones y para resaltar o hacer hincapié en algún concepto

INSTRUCCIONES DE USO:

- Una vez registrada la información solicitada dentro de los corchetes sombreados en gris, el texto deberá quedar en letra tamaño 10, con estilo normal, sin formato de negrita y sin sombrear.
- La nota **IMPORTANTE** no puede ser modificada ni eliminada en la Sección General. En el caso de la Sección Específica debe seguirse la instrucción que se indica en dicha nota.

Elaboradas en enero de 2019

Modificadas en marzo, junio y diciembre de 2019, julio 2020, julio y diciembre 2021, junio y octubre de 2022

BASES INTEGRADAS

EMPRESA REGIONAL DE SERVICIO PÚBLICO DE ELECTRICIDAD DEL CENTRO S.A.

Adjudicación Simplificada N°059-2023-Electrocentro S.A. – Segunda Convocatoria

**EMPRESA REGIONAL DE SERVICIO PÚBLICO DE
ELECTRICIDAD DEL CENTRO SA ELECTROCENTRO S.A.**



Electrocentro

BASES INTEGRADAS

**BASES ESTÁNDAR DE ADJUDICACIÓN SIMPLIFICADA
PARA LA CONTRATACIÓN DE SERVICIOS EN GENERAL**

**ADJUDICACIÓN SIMPLIFICADA N°059 – 2023 –
ELECTROCENTRO S.A. – SEGUNDA CONVOCATORIA**

CONTRATACIÓN DE SERVICIO DE

**LIMPIEZA Y MANTENIMIENTO DE LA BOCA TOMA, CANAL DE
CONDUCCIÓN, NAVE, DESARENADOR, CAMARA DE CARGA Y
CANAL DE DEMASÍAS DE LA CH QUICAPATA, LLUSITA, SAN
FRANCISCO, ACOBAMBA Y TARMA**

Huancayo, enero del 2024.

DEBER DE COLABORACIÓN

La Entidad y todo proveedor que se someta a las presentes Bases, sea como participante, postor y/o contratista, deben conducir su actuación conforme a los principios previstos en la Ley de Contrataciones del Estado.

En este contexto, se encuentran obligados a prestar su colaboración al OSCE y a la Secretaría Técnica de la Comisión de Defensa de la Libre Competencia del INDECOPI, en todo momento según corresponda a sus competencias, a fin de comunicar presuntos casos de fraude, colusión y corrupción por parte de los funcionarios y servidores de la Entidad, así como los proveedores y demás actores que participan en el proceso de contratación.

De igual forma, deben poner en conocimiento del OSCE y a la Secretaría Técnica de la Comisión de Defensa de la Libre Competencia del INDECOPI los indicios de conductas anticompetitivas que se presenten durante el proceso de contratación, en los términos del Decreto Legislativo N° 1034, "Ley de Represión de Conductas Anticompetitivas", o norma que la sustituya, así como las demás normas de la materia.

La Entidad y todo proveedor que se someta a las presentes Bases, sea como participante, postor y/o contratista del proceso de contratación deben permitir al OSCE o a la Secretaría Técnica de la Comisión de Defensa de la Libre Competencia del INDECOPI el acceso a la información referida a las contrataciones del Estado que sea requerida, prestar testimonio o absolución de posiciones que se requieran, entre otras formas de colaboración.

SECCIÓN GENERAL

DISPOSICIONES COMUNES DEL PROCEDIMIENTO DE SELECCIÓN

(ESTA SECCIÓN NO DEBE SER MODIFICADA EN NINGÚN EXTREMO, BAJO SANCIÓN DE NULIDAD)

CAPÍTULO I

ETAPAS DEL PROCEDIMIENTO DE SELECCIÓN

1.1. REFERENCIAS

Cuando en el presente documento se mencione la palabra Ley, se entiende que se está haciendo referencia a la Ley N° 30225, Ley de Contrataciones del Estado, y cuando se mencione la palabra Reglamento, se entiende que se está haciendo referencia al Reglamento de la Ley de Contrataciones del Estado aprobado por Decreto Supremo N° 344-2018-EF.

Las referidas normas incluyen sus respectivas modificaciones, de ser el caso.

1.2. CONVOCATORIA

Se realiza a través de su publicación en el SEACE de conformidad con lo señalado en el artículo 54 del Reglamento, en la fecha señalada en el calendario del procedimiento de selección, debiendo adjuntar las bases y resumen ejecutivo.

1.3. REGISTRO DE PARTICIPANTES

El registro de participantes se realiza conforme al artículo 55 del Reglamento. En el caso de un consorcio, basta que se registre uno (1) de sus integrantes.

Importante

- *Para registrarse como participante en un procedimiento de selección convocado por las Entidades del Estado Peruano, es necesario que los proveedores cuenten con inscripción vigente y estar habilitados ante el Registro Nacional de Proveedores (RNP) que administra el Organismo Supervisor de las Contrataciones del Estado (OSCE). Para obtener mayor información, se puede ingresar a la siguiente dirección electrónica: www.rnp.gob.pe.*
- *Los proveedores que deseen registrar su participación deben ingresar al SEACE utilizando su Certificado SEACE (usuario y contraseña). Asimismo, deben observar las instrucciones señaladas en el documento de orientación "Guía para el registro de participantes electrónico" publicado en <https://www2.seace.gob.pe/>.*
- *En caso los proveedores no cuenten con inscripción vigente en el RNP y/o se encuentren inhabilitados o suspendidos para ser participantes, postores y/o contratistas, el SEACE restringirá su registro, quedando a potestad de estos intentar nuevamente registrar su participación en el procedimiento de selección en cualquier otro momento, dentro del plazo establecido para dicha etapa, siempre que haya obtenido la vigencia de su inscripción o quedado sin efecto la sanción que le impuso el Tribunal de Contrataciones del Estado.*

1.4. FORMULACIÓN DE CONSULTAS Y OBSERVACIONES A LAS BASES

La formulación de consultas y observaciones a las bases se efectúa de conformidad con lo establecido en los numerales 72.1 y 72.2 del artículo 72 del Reglamento, así como el literal a) del artículo 89 del Reglamento.

Importante

No pueden formularse consultas ni observaciones respecto del contenido de una ficha de homologación aprobada. Las consultas y observaciones que se formulen sobre el particular, se tienen como no presentadas.

1.5. ABSOLUCIÓN DE CONSULTAS, OBSERVACIONES E INTEGRACIÓN DE BASES

La absolución de consultas, observaciones e integración de las bases se realizan conforme a las disposiciones previstas en el numeral 72.4 del artículo 72 del Reglamento y el literal a) del artículo 89 del Reglamento.

Importante

- *No se absolverán consultas y observaciones a las bases que se presenten en forma física.*
- *Cuando exista divergencia entre lo indicado en el pliego de absolución de consultas y observaciones y la integración de bases, prevalece lo absuelto en el referido pliego; sin perjuicio, del deslinde de responsabilidades correspondiente.*

1.6. FORMA DE PRESENTACIÓN DE OFERTAS

Las ofertas se presentan conforme lo establecido en el artículo 59 y en el artículo 90 del Reglamento.

Las declaraciones juradas, formatos o formularios previstos en las bases que conforman la oferta deben estar debidamente firmados por el postor (firma manuscrita o digital, según la Ley N° 27269, Ley de Firmas y Certificados Digitales¹). Los demás documentos deben ser visados por el postor. En el caso de persona jurídica, por su representante legal, apoderado o mandatario designado para dicho fin y, en el caso de persona natural, por este o su apoderado. No se acepta el pegado de la imagen de una firma o visto. Las ofertas se presentan foliadas.

Importante

- *Los formularios electrónicos que se encuentran en el SEACE y que los proveedores deben llenar para presentar sus ofertas, tienen carácter de declaración jurada.*
- *En caso la información contenida en los documentos escaneados que conforman la oferta no coincida con lo declarado a través del SEACE, prevalece la información declarada en los documentos escaneados.*
- *No se tomarán en cuenta las ofertas que se presenten en físico a la Entidad.*

1.7. PRESENTACIÓN Y APERTURA DE OFERTAS

El participante presentará su oferta de manera electrónica a través del SEACE, desde las 00:01 horas hasta las 23:59 horas del día establecido para el efecto en el cronograma del procedimiento; adjuntando el archivo digitalizado que contenga los documentos que conforman la oferta de acuerdo a lo requerido en las bases.

El participante debe verificar antes de su envío, bajo su responsabilidad, que el archivo pueda ser descargado y su contenido sea legible.

Importante

Los integrantes de un consorcio no pueden presentar ofertas individuales ni conformar más de un consorcio en un procedimiento de selección, o en un determinado ítem cuando se trate de procedimientos de selección según relación de ítems.

¹ Para mayor información sobre la normativa de firmas y certificados digitales ingresar a: <https://www.indecopi.gob.pe/web/firmas-digitales/firmar-y-certificados-digitales>

En la apertura electrónica de la oferta, el órgano encargado de las contrataciones o el comité de selección, según corresponda, verifica la presentación de lo exigido en la sección específica de las bases de conformidad con el numeral 73.2 del artículo 73 del Reglamento y determina si las ofertas responden a las características y/o requisitos y condiciones de los Términos de Referencia, detallados en la sección específica de las bases. De no cumplir con lo requerido, la oferta se considera no admitida.

1.8. EVALUACIÓN DE LAS OFERTAS

La evaluación de las ofertas se realiza conforme a lo establecido en el numeral 74.1 y el literal a) del numeral 74.2 del artículo 74 del Reglamento.

En el supuesto de que dos (2) o más ofertas empaten, la determinación del orden de prelación de las ofertas empatadas se efectúa siguiendo estrictamente el orden establecido en el numeral 91.1 del artículo 91 del Reglamento.

El desempate mediante sorteo se realiza de manera electrónica a través del SEACE.

Importante

En el caso de contratación de servicios en general que se presten fuera de la provincia de Lima y Callao, cuyo valor estimado no supere los doscientos mil Soles (S/ 200,000.00), a solicitud del postor se asigna una bonificación equivalente al diez por ciento (10%) sobre el puntaje total obtenido por los postores con domicilio en la provincia donde prestará el servicio, o en las provincias colindantes, sean o no pertenecientes al mismo departamento o región. El domicilio es el consignado en la constancia de inscripción ante el RNP². Lo mismo aplica en el caso de procedimientos de selección por relación de ítems, cuando algún ítem no supera el monto señalado anteriormente.

1.9. CALIFICACIÓN DE OFERTAS

La calificación de las ofertas se realiza conforme a lo establecido en los numerales 75.1 y 75.2 del artículo 75 del Reglamento.

1.10. SUBSANACIÓN DE LAS OFERTAS

La subsanación de las ofertas se sujeta a lo establecido en el artículo 60 del Reglamento. El plazo que se otorgue para la subsanación no puede ser inferior a un (1) día hábil

La solicitud de subsanación se realiza de manera electrónica a través del SEACE y será remitida al correo electrónico consignado por el postor al momento de realizar su inscripción en el RNP, siendo su responsabilidad el permanente seguimiento de las notificaciones a dicho correo. La notificación de la solicitud se entiende efectuada el día de su envío al correo electrónico.

La presentación de las subsanaciones se realiza a través del SEACE. No se tomará en cuenta la subsanación que se presente en físico a la Entidad.

1.11. RECHAZO DE LAS OFERTAS

² La constancia de inscripción electrónica se visualizará en el portal web del Registro Nacional de Proveedores: www.rnp.gob.pe

Previo al otorgamiento de la buena pro, el órgano encargado de las contrataciones o el comité de selección, según corresponda, revisa las ofertas económicas que cumplen los requisitos de calificación, de conformidad con lo establecido para el rechazo de ofertas, previsto en el artículo 68 del Reglamento, de ser el caso.

De rechazarse alguna de las ofertas calificadas, el órgano encargado de las contrataciones o el comité de selección, según corresponda, revisa el cumplimiento de los requisitos de calificación de los postores que siguen en el orden de prelación, en caso las hubiere.

1.12. OTORGAMIENTO DE LA BUENA PRO

Definida la oferta ganadora, el órgano encargado de las contrataciones o el comité de selección, según corresponda, otorga la buena pro mediante su publicación en el SEACE, incluyendo el cuadro comparativo y las actas debidamente motivadas de los resultados de la admisión, no admisión, evaluación, calificación, descalificación, rechazo y el otorgamiento de la buena pro.

1.13. CONSENTIMIENTO DE LA BUENA PRO

Cuando se hayan presentado dos (2) o más ofertas, el consentimiento de la buena pro se produce a los cinco (5) días hábiles siguientes de la notificación de su otorgamiento, sin que los postores hayan ejercido el derecho de interponer el recurso de apelación.

En caso que se haya presentado una sola oferta, el consentimiento de la buena pro se produce el mismo día de la notificación de su otorgamiento.

El consentimiento del otorgamiento de la buena pro se publica en el SEACE al día hábil siguiente de producido.

Importante

Una vez consentido el otorgamiento de la buena pro, el órgano encargado de las contrataciones o el órgano de la Entidad al que se haya asignado tal función realiza la verificación de la oferta presentada por el postor ganador de la buena pro conforme lo establecido en el numeral 64.6 del artículo 64 del Reglamento.

CAPÍTULO II

SOLUCIÓN DE CONTROVERSIAS DURANTE EL PROCEDIMIENTO DE SELECCIÓN

2.1. RECURSO DE APELACIÓN

A través del recurso de apelación se pueden impugnar los actos dictados durante el desarrollo del procedimiento de selección hasta antes del perfeccionamiento del contrato.

El recurso de apelación se presenta ante la Entidad convocante, y es conocido y resuelto por su Titular, cuando el valor estimado sea igual o menor a cincuenta (50) UIT. Cuando el valor estimado sea mayor a dicho monto, el recurso de apelación se presenta ante y es resuelto por el Tribunal de Contrataciones del Estado.

En los procedimientos de selección según relación de ítems, el valor estimado total del procedimiento determina ante quién se presenta el recurso de apelación.

Los actos que declaren la nulidad de oficio, la cancelación del procedimiento de selección y otros actos emitidos por el Titular de la Entidad que afecten la continuidad de este, se impugnan ante el Tribunal de Contrataciones del Estado.

Importante

- *Una vez otorgada la buena pro, el órgano encargado de las contrataciones o el comité de selección, según corresponda, está en la obligación de permitir el acceso de los participantes y postores al expediente de contratación, salvo la información calificada como secreta, confidencial o reservada por la normativa de la materia, a más tardar dentro del día siguiente de haberse solicitado por escrito.*

Luego de otorgada la buena pro no se da a conocer las ofertas cuyos requisitos de calificación no fueron analizados y revisados por el órgano encargado de las contrataciones o el comité de selección, según corresponda.

- *A efectos de recoger la información de su interés, los postores pueden valerse de distintos medios, tales como: (i) la lectura y/o toma de apuntes, (ii) la captura y almacenamiento de imágenes, e incluso (iii) pueden solicitar copia de la documentación obrante en el expediente, siendo que, en este último caso, la Entidad deberá entregar dicha documentación en el menor tiempo posible, previo pago por tal concepto.*
- *El recurso de apelación se presenta ante la Mesa de Partes del Tribunal o ante las oficinas desconcentradas del OSCE, o en la Unidad de Trámite Documentario de la Entidad, según corresponda.*

2.2. PLAZOS DE INTERPOSICIÓN DEL RECURSO DE APELACIÓN

La apelación contra el otorgamiento de la buena pro o contra los actos dictados con anterioridad a ella se interpone dentro de los cinco (5) días hábiles siguientes de haberse notificado el otorgamiento de la buena pro.

La apelación contra los actos dictados con posterioridad al otorgamiento de la buena pro, contra la declaración de nulidad, cancelación y declaratoria de desierto del procedimiento, se interpone dentro de los cinco (5) días hábiles siguientes de haberse tomado conocimiento del acto que se desea impugnar.

CAPÍTULO III DEL CONTRATO

3.1. PERFECCIONAMIENTO DEL CONTRATO

Los plazos y el procedimiento para perfeccionar el contrato se realiza conforme a lo indicado en el artículo 141 del Reglamento.

El contrato se perfecciona con la suscripción del documento que lo contiene, salvo en los contratos cuyo monto del valor estimado no supere los doscientos mil Soles (S/ 200,000.00), en los que se puede perfeccionar con la recepción de la orden de servicios, conforme a lo previsto en la sección específica de las bases.

En el caso de procedimientos de selección por relación de ítems, se puede perfeccionar el contrato con la suscripción del documento o con la recepción de una orden de servicios, cuando el valor estimado del ítem corresponda al parámetro establecido en el párrafo anterior.

Importante

El órgano encargado de las contrataciones o el comité de selección, según corresponda, debe consignar en la sección específica de las bases la forma en que se perfeccionará el contrato, sea con la suscripción del contrato o la recepción de la orden de servicios. En caso la Entidad perfeccione el contrato con la recepción de la orden de servicios no debe incluir la proforma del contrato establecida en el Capítulo V de la sección específica de las bases.

Para perfeccionar el contrato, el postor ganador de la buena pro debe presentar los documentos señalados en el artículo 139 del Reglamento y los previstos en la sección específica de las bases.

3.2. GARANTÍAS

Las garantías que deben otorgar los postores y/o contratistas, según corresponda, son las de fiel cumplimiento del contrato y por los adelantos.

3.2.1. GARANTÍA DE FIEL CUMPLIMIENTO

Como requisito indispensable para perfeccionar el contrato, el postor ganador debe entregar a la Entidad la garantía de fiel cumplimiento del mismo por una suma equivalente al diez por ciento (10%) del monto del contrato original. Esta se mantiene vigente hasta la conformidad de la recepción de la prestación a cargo del contratista.

3.2.2. GARANTÍA DE FIEL CUMPLIMIENTO POR PRESTACIONES ACCESORIAS

En las contrataciones que conllevan la ejecución de prestaciones accesorias, tales como mantenimiento, reparación o actividades afines, se otorga una garantía adicional por una suma equivalente al diez por ciento (10%) del monto del contrato de la prestación accesoria, la misma que debe ser renovada periódicamente hasta el cumplimiento total de las obligaciones garantizadas.

Importante

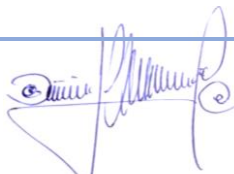

- *En los contratos cuyos montos sean iguales o menores a doscientos mil Soles (S/ 200,000.00), no corresponde presentar garantía de fiel cumplimiento de contrato ni garantía de fiel cumplimiento por prestaciones accesorias. Dicha excepción también aplica a los contratos derivados de procedimientos de selección por relación de ítems, cuando el monto del ítem adjudicado o la sumatoria de los montos de los ítems adjudicados no superen el monto señalado anteriormente, conforme a lo dispuesto en el literal a) del artículo 152 del Reglamento.*
- *En los contratos periódicos de prestación de servicios en general que celebren las Entidades con las micro y pequeñas empresas, estas últimas pueden otorgar como garantía de fiel cumplimiento el diez por ciento (10%) del monto del contrato, porcentaje que es retenido por la Entidad durante la primera mitad del número total de pagos a realizarse, de forma prorrateada en cada pago, con cargo a ser devuelto a la finalización del mismo, conforme lo establecen los numerales 149.4 y 149.5 del artículo 149 del Reglamento y el numeral 151.2 del artículo 151 del Reglamento.*

3.2.3. GARANTÍA POR ADELANTO

En caso se haya previsto en la sección específica de las bases la entrega de adelantos, el contratista debe presentar una garantía emitida por idéntico monto conforme a lo estipulado en el artículo 153 del Reglamento.

3.3. REQUISITOS DE LAS GARANTÍAS

Las garantías que se presenten deben ser incondicionales, solidarias, irrevocables y de realización automática en el país, al solo requerimiento de la Entidad. Asimismo, deben ser emitidas por empresas que se encuentren bajo la supervisión directa de la Superintendencia de Banca, Seguros y Administradoras Privadas de Fondos de Pensiones y que cuenten con clasificación de riesgo B o superior. Asimismo, deben estar autorizadas para emitir garantías; o estar consideradas en la última lista de bancos extranjeros de primera categoría que periódicamente publica el Banco Central de Reserva del Perú.

Importante

Corresponde a la Entidad verificar que las garantías presentadas por el postor ganador de la buena pro y/o contratista cumplan con los requisitos y condiciones necesarios para su aceptación y eventual ejecución, sin perjuicio de la determinación de las responsabilidades funcionales que correspondan.

Advertencia

Los funcionarios de las Entidades no deben aceptar garantías emitidas bajo condiciones distintas a las establecidas en el presente numeral, debiendo tener en cuenta lo siguiente:

- 1. La clasificadora de riesgo que asigna la clasificación a la empresa que emite la garantía debe encontrarse listada en el portal web de la SBS (<http://www.sbs.gob.pe/sistema-financiero/clasificadoras-de-riesgo>).*
- 2. Se debe identificar en la página web de la clasificadora de riesgo respectiva, cuál es la clasificación vigente de la empresa que emite la garantía, considerando la vigencia a la fecha de emisión de la garantía.*
- 3. Para fines de lo establecido en el artículo 148 del Reglamento, la clasificación de riesgo B, incluye las clasificaciones B+ y B.*
- 4. Si la empresa que otorga la garantía cuenta con más de una clasificación de riesgo emitida por distintas empresas listadas en el portal web de la SBS, bastará que en una de ellas cumpla con la clasificación mínima establecida en el Reglamento.*

En caso exista alguna duda sobre la clasificación de riesgo asignada a la empresa emisora de la garantía, se deberá consultar a la clasificadora de riesgos respectiva.

BASES INTEGRADAS

EMPRESA REGIONAL DE SERVICIO PÚBLICO DE ELECTRICIDAD DEL CENTRO S.A.

Adjudicación Simplificada N°059-2023-Electrocentro S.A. – Segunda Convocatoria

De otro lado, además de cumplir con el requisito referido a la clasificación de riesgo, a efectos de verificar si la empresa emisora se encuentra autorizada por la SBS para emitir garantías, debe revisarse el portal web de dicha Entidad (<http://www.sbs.gob.pe/sistema-financiero/relacion-de-empresas-que-se-encuentran-autorizadas-a-emitir-cartas-fianza>).

Los funcionarios competentes deben verificar la autenticidad de la garantía a través de los mecanismos establecidos (consulta web, teléfono u otros) por la empresa emisora.

3.4. EJECUCIÓN DE GARANTÍAS

La Entidad puede solicitar la ejecución de las garantías conforme a los supuestos contemplados en el artículo 155 del Reglamento.

3.5. ADELANTOS

La Entidad puede entregar adelantos directos al contratista, los que en ningún caso exceden en conjunto del treinta por ciento (30%) del monto del contrato original, siempre que ello haya sido previsto en la sección específica de las bases.

3.6. PENALIDADES

3.6.1. PENALIDAD POR MORA EN LA EJECUCIÓN DE LA PRESTACIÓN

En caso de retraso injustificado del contratista en la ejecución de las prestaciones objeto del contrato, la Entidad le aplica automáticamente una penalidad por mora por cada día de atraso, de conformidad con el artículo 162 del Reglamento.

3.6.2. OTRAS PENALIDADES

La Entidad puede establecer penalidades distintas a la mencionada en el numeral precedente, según lo previsto en el artículo 163 del Reglamento y lo indicado en la sección específica de las bases.

Estos dos tipos de penalidades se calculan en forma independiente y pueden alcanzar cada una un monto máximo equivalente al diez por ciento (10%) del monto del contrato vigente, o de ser el caso, del ítem que debió ejecutarse.

3.7. INCUMPLIMIENTO DEL CONTRATO

Las causales para la resolución del contrato, serán aplicadas de conformidad con el artículo 36 de la Ley y 164 del Reglamento.

3.8. PAGOS

El pago se realiza después de ejecutada la respectiva prestación, pudiendo contemplarse pagos a cuenta, según la forma establecida en la sección específica de las bases o en el contrato.

La Entidad paga las contraprestaciones pactadas a favor del contratista dentro de los diez (10) días calendario siguientes de otorgada la conformidad de los servicios, siempre que se verifiquen las condiciones establecidas en el contrato para ello, bajo responsabilidad del funcionario competente.

BASES INTEGRADAS

EMPRESA REGIONAL DE SERVICIO PÚBLICO DE ELECTRICIDAD DEL CENTRO S.A.

Adjudicación Simplificada N°059-2023-Electrocentro S.A. – Segunda Convocatoria

La conformidad se emite en un plazo máximo de siete (7) días de producida la recepción salvo que se requiera efectuar pruebas que permitan verificar el cumplimiento de la obligación, en cuyo caso la conformidad se emite en un plazo máximo de quince (15) días, bajo responsabilidad del funcionario que debe emitir la conformidad.

En el caso que se haya suscrito contrato con un consorcio, el pago se realizará de acuerdo a lo que se indique en el contrato de consorcio.

Advertencia

En caso de retraso en los pagos a cuenta o pago final por parte de la Entidad, salvo que se deba a caso fortuito o fuerza mayor, esta reconoce al contratista los intereses legales correspondientes, de conformidad con el artículo 39 de la Ley y 171 del Reglamento, debiendo repetir contra los responsables de la demora injustificada.

3.9. DISPOSICIONES FINALES

Todos los demás aspectos del presente procedimiento no contemplados en las bases se regirán supletoriamente por la Ley y su Reglamento, así como por las disposiciones legales vigentes.



SECCIÓN ESPECÍFICA

CONDICIONES ESPECIALES DEL PROCEDIMIENTO DE SELECCIÓN

(EN ESTA SECCIÓN LA ENTIDAD DEBERÁ COMPLETAR LA INFORMACIÓN EXIGIDA, DE ACUERDO A LAS INSTRUCCIONES INDICADAS)



CAPÍTULO I GENERALIDADES

1.1. ENTIDAD CONVOCANTE

Nombre : EMPRESA REGIONAL DE SERVICIO PÚBLICO DE ELECTRICIDAD DEL CENTRO S.A.
RUC N° : 20129646099
Domicilio legal : Jr. Amazonas N° 641 – Distrito y Provincia de Huancayo, Departamento Junín – Perú.
Teléfono: : (064) 481300
Correo electrónico: : edelacruz@distriluz.com.pe

1.2. OBJETO DE LA CONVOCATORIA

El presente procedimiento de selección tiene por objeto la contratación del servicio de limpieza y mantenimiento de la boca toma, canal de conducción, nave, desarenador, cámara de carga y canal de demasías de la CH Quicapata, Llusita, San Francisco, Acobamba y Tarma.

1.3. EXPEDIENTE DE CONTRATACIÓN

El expediente de contratación fue aprobado mediante SOLICITUD Y APROBACIÓN DE EXPEDIENTE DE CONTRATACIÓN N° SAE-0080-2023-ELCTO_Ver02, de fecha 06 de diciembre del 2023.

1.4. FUENTE DE FINANCIAMIENTO

RECURSOS DIRECTAMENTE RECAUDADOS

Importante

La fuente de financiamiento debe corresponder a aquella prevista en la Ley de Equilibrio Financiero del Presupuesto del Sector Público del año fiscal en el cual se convoca el procedimiento de selección.

1.5. SISTEMA DE CONTRATACIÓN

El presente procedimiento se rige por el sistema de suma alzada, de acuerdo con lo establecido en el expediente de contratación respectivo.

1.6. DISTRIBUCIÓN DE LA BUENA PRO

El órgano encargado de las contrataciones en su informe de indagación de mercado no ha considerado distribución de la buena pro.

1.7. ALCANCES DEL REQUERIMIENTO

El alcance de la prestación está definido en el Capítulo III de la presente sección de las bases.

1.8. PLAZO DE PRESTACIÓN DEL SERVICIO

Los servicios materia de la presente convocatoria se prestarán en el plazo de ciento cincuenta (150) días calendario en concordancia con lo establecido en el expediente de contratación.

1.9. COSTO DE REPRODUCCIÓN Y ENTREGA DE BASES

Los participantes registrados tienen el derecho de recabar un ejemplar de las bases, para cuyo efecto deben cancelar S/ 10.00 (Diez con 00/100 Soles).

El pago puede efectuar en la Oficina de Atención al Cliente o mediante depósito en la Cta. Cte. 000-0106151 del Scotiabank Perú a nombre de Electrocentro S.A., quién emitirá el comprobante de pago correspondiente. Pudiendo ser remitida adicionalmente al siguiente correo electrónico: rsarar@distriluz.com.pe con copia a edelacruz@distriluz.com.pe y apersonarse con el recibo de pago a la Oficina de Electrocentro S.A. jr. Panamá N°575- Huancayo- Edificio 2 Torres en los horarios de 08:00 a las 17:00 horas.

Importante

El costo de entrega de un ejemplar de las bases no puede exceder el costo de su reproducción.

1.10. BASE LEGAL

- Texto Único Ordenado de la Ley N° 30225, Ley de Contrataciones del Estado, aprobado mediante Decreto Supremo N°0822019EF.
- Reglamento de la Ley de Contrataciones del Estado, aprobado por Decreto Supremo N° 3442018EF y sus modificatorias.
- Directiva proceso de contratación y autorización para contratar de Distriluz para compras mayores a 8 UIT DC/GCAF/19/21.
- Ley N° 28411 – Ley del Sistema Nacional de Presupuesto.
- Ley N° 31638 – Ley de Presupuesto del Sector Público para el Año Fiscal 2023
- Directivas del OSCE.
- T.U.O. de la Ley N° 27444 Ley del Procedimiento Administrativo General, aprobado por Decreto Supremo N°0042019JUS
- T.U.O. de la Ley N° 27806, Ley de Transparencia y de Acceso a la Información Pública, aprobado por Decreto Supremo N° 0212019JUS.
- Normatividad que emita la Dirección General de Abastecimiento (DGA), Organismo Supervisor de Contrataciones del Estado (OSCE), Perú Compras, entre otros que tengan competencia legal.
- Normatividad interna del Grupo Distriluz.

Las referidas normas incluyen sus respectivas modificaciones, de ser el caso.

CAPÍTULO II DEL PROCEDIMIENTO DE SELECCIÓN

2.1. CALENDARIO DEL PROCEDIMIENTO DE SELECCIÓN

Según el cronograma de la ficha de selección de la convocatoria publicada en el SEACE.

Importante

De conformidad con la vigesimosegunda Disposición Complementaria Final del Reglamento, en caso la Entidad (Ministerios y sus organismos públicos, programas o proyectos adscritos) haya difundido el requerimiento a través del SEACE siguiendo el procedimiento establecido en dicha disposición, no procede formular consultas u observaciones al requerimiento.

2.2. CONTENIDO DE LAS OFERTAS

La oferta contendrá, además de un índice de documentos³, la siguiente documentación:

2.2.1. Documentación de presentación obligatoria

2.2.1.1. Documentos para la admisión de la oferta

- a) Declaración jurada de datos del postor. **(Anexo N° 1)**
- b) Documento que acredite la representación de quien suscribe la oferta.

En caso de persona jurídica, copia del certificado de vigencia de poder del representante legal, apoderado o mandatario designado para tal efecto.

En caso de persona natural, copia del documento nacional de identidad o documento análogo, o del certificado de vigencia de poder otorgado por persona natural, del apoderado o mandatario, según corresponda.

En el caso de consorcios, este documento debe ser presentado por cada uno de los integrantes del consorcio que suscriba la promesa de consorcio, según corresponda.

Advertencia

De acuerdo con el artículo 4 del Decreto Legislativo N° 1246, las Entidades están prohibidas de exigir a los administrados o usuarios la información que puedan obtener directamente mediante la interoperabilidad a que se refieren los artículos 2 y 3 de dicho Decreto Legislativo. En esa medida, si la Entidad es usuaria de la Plataforma de Interoperabilidad del Estado – PIDE⁴ y siempre que el servicio web se encuentre activo en el Catálogo de Servicios de dicha plataforma, no corresponderá exigir el certificado de vigencia de poder y/o documento nacional de identidad.

- c) Declaración jurada de acuerdo con el literal b) del artículo 52 del Reglamento **(Anexo N°2)**
- d) Declaración jurada de cumplimiento de los Términos de Referencia contenidos en el numeral 3.1 del Capítulo III de la presente sección. **(Anexo N° 3)**
- e) Declaración jurada de plazo de prestación del servicio. **(Anexo N° 4)⁵**

³ La omisión del índice no determina la no admisión de la oferta.

⁴ Para mayor información de las Entidades usuarias y del Catálogo de Servicios de la Plataforma de Interoperabilidad del Estado – PIDE ingresar al siguiente enlace <https://www.gobiernodigital.gob.pe/interoperabilidad/>

⁵ En caso de considerar como factor de evaluación la mejora del plazo de prestación del servicio, el plazo ofertado en dicho anexo servirá también para acreditar este factor.

- f) Promesa de consorcio con firmas legalizadas, de ser el caso, en la que se consigne los integrantes, el representante común, el domicilio común y las obligaciones a las que se compromete cada uno de los integrantes del consorcio así como el porcentaje equivalente a dichas obligaciones. (**Anexo N° 5**)
- g) El precio de la oferta en soles. Adjuntar obligatoriamente el **Anexo N° 6**.

El precio total de la oferta y los subtotales que lo componen son expresados con dos (2) decimales. Los precios unitarios pueden ser expresados con más de dos (2) decimales.

Importante

- *El órgano encargado de las contrataciones o el comité de selección, según corresponda, verifica la presentación de los documentos requeridos. De no cumplir con lo requerido, la oferta se considera no admitida.*
- *En caso de requerir estructura de costos o análisis de precios, esta se presenta para el perfeccionamiento del contrato.*

2.2.1.2. Documentos para acreditar los requisitos de calificación

Incorporar en la oferta los documentos que acreditan los “**Requisitos de Calificación**” que se detallan en el numeral 3.2 del Capítulo III de la presente sección de las bases.

2.2.2. Documentación de presentación facultativa:

- a) En el caso de microempresas y pequeñas empresas integradas por personas con discapacidad, o en el caso de consorcios conformados en su totalidad por estas empresas, deben presentar la constancia o certificado con el cual acredite su inscripción en el Registro de Empresas Promocionales para Personas con Discapacidad⁶.
- b) Solicitud de bonificación por tener la condición de micro y pequeña empresa. (**Anexo N° 11**)

Advertencia

El órgano encargado de las contrataciones o el comité de selección, según corresponda, no podrá exigir al postor la presentación de documentos que no hayan sido indicados en los acápite “Documentos para la admisión de la oferta”, “Requisitos de calificación” y “Factores de evaluación”.

2.3. REQUISITOS PARA PERFECCIONAR EL CONTRATO

El postor ganador de la buena pro debe presentar los siguientes documentos para perfeccionar el contrato:

- a) Garantía de fiel cumplimiento del contrato.
- b) Garantía de fiel cumplimiento por prestaciones accesorias, de ser el caso.
- c) Contrato de consorcio con firmas legalizadas ante Notario de cada uno de los integrantes, de ser el caso.
- d) Código de cuenta interbancaria (CCI) o, en el caso de proveedores no domiciliados, el número de su cuenta bancaria y la entidad bancaria en el exterior.
- e) Copia de la vigencia del poder del representante legal de la empresa que acredite que cuenta con facultades para perfeccionar el contrato, cuando corresponda.
- f) Copia de DNI del postor en caso de persona natural, o de su representante legal en caso de persona jurídica.

⁶ Dicho documento se tendrá en consideración en caso de empate, conforme a lo previsto en el artículo 91 del Reglamento.

Advertencia

De acuerdo con el artículo 4 del Decreto Legislativo N° 1246, las Entidades están prohibidas de exigir a los administrados o usuarios la información que puedan obtener directamente mediante la interoperabilidad a que se refieren los artículos 2 y 3 de dicho Decreto Legislativo. En esa medida, si la Entidad es usuaria de la Plataforma de Interoperabilidad del Estado – PIDE⁷ y siempre que el servicio web se encuentre activo en el Catálogo de Servicios de dicha plataforma, no corresponderá exigir los documentos previstos en los literales e) y f).

- g) Domicilio para efectos de la notificación durante la ejecución del contrato.
- h) Autorización de notificación de la decisión de la Entidad sobre la solicitud de ampliación de plazo mediante medios electrónicos de comunicación⁸. (**Anexo N° 12**).
- i) Detalle de los precios unitarios del precio ofertado⁹.
- j) Estructura de costos¹⁰.
- k) Detalle del precio de la oferta de cada uno de los servicios que conforman el paquete¹¹.
- l) Declaración jurada de intereses para proveedores, de acuerdo al artículo 21.4. del Código de Ética de la Entidad. (**Anexo N° 13**)
- m) Formato de declaración jurada sobre prohibiciones e incompatibilidades (Artículo 18 del Decreto Supremo N° 082-2023-PCM; que aprueba el Reglamento de la Ley N° 31564 Ley de prevención y mitigación del conflicto de intereses en el acceso y salida de personal del servicio público)
- n) Formato de conocimiento del proveedor "Sistema de prevención de lavado de activos y financiamiento del terrorismo - D.L. 1249-2016, 26-Nov_2016"
- o) Formulario: Persona expuesta políticamente (PEP)

Importante

- *En caso que el postor ganador de la buena pro sea un consorcio, las garantías que presente este para el perfeccionamiento del contrato, así como durante la ejecución contractual, de ser el caso, además de cumplir con las condiciones establecidas en el artículo 33 de la Ley y en el artículo 148 del Reglamento, deben consignar expresamente el nombre completo o la denominación o razón social de los integrantes del consorcio, en calidad de garantizados, de lo contrario no podrán ser aceptadas por las Entidades. No se cumple el requisito antes indicado si se consigna únicamente la denominación del consorcio, conforme lo dispuesto en la Directiva Participación de Proveedores en Consorcio en las Contrataciones del Estado".*
- *En los contratos periódicos de prestación de servicios en general que celebren las Entidades con las micro y pequeñas empresas, estas últimas pueden otorgar como garantía de fiel cumplimiento el diez por ciento (10%) del monto del contrato, porcentaje que es retenido por la Entidad durante la primera mitad del número total de pagos a realizarse, de forma prorrateada en cada pago, con cargo a ser devuelto a la finalización del mismo, conforme lo establece el numeral 149.4 del artículo 149 y el numeral 151.2 del artículo 151 del Reglamento. Para dicho efecto los postores deben encontrarse registrados en el REMYPE, consignando en la Declaración Jurada de Datos del Postor (Anexo N° 1) o en la solicitud de retención de la garantía durante el perfeccionamiento del contrato, que tienen la condición de MYPE, lo cual será verificado por la Entidad en el link <http://www2.trabajo.gob.pe/servicios-en-linea-2-2> opción consulta de empresas acreditadas en el REMYPE.*
- *En los contratos cuyos montos sean iguales o menores a doscientos mil Soles (S/ 200,000.00), no corresponde presentar garantía de fiel cumplimiento de contrato ni garantía de fiel cumplimiento por prestaciones accesorias. Dicha excepción también aplica a los contratos derivados de procedimientos de selección por relación de ítems, cuando el monto*

⁷ Para mayor información de las Entidades usuarias y del Catálogo de Servicios de la Plataforma de Interoperabilidad del Estado – PIDE ingresar al siguiente enlace <https://www.gobiernodigital.gob.pe/interoperabilidad/>

⁸ En tanto se implemente la funcionalidad en el SEACE, de conformidad con la Primera Disposición Complementaria Transitoria del Decreto Supremo N° 234-2022-EF.

⁹ Incluir solo en caso de la contratación bajo el sistema a suma alzada.

¹⁰ Incluir solo cuando resulte necesario para la ejecución contractual, identificar los costos de cada uno de los rubros que comprenden la oferta.

¹¹ Incluir solo en caso de contrataciones por paquete.

del ítem adjudicado o la sumatoria de los montos de los ítems adjudicados no supere el monto señalado anteriormente, conforme a lo dispuesto en el literal a) del artículo 152 del Reglamento.

Importante

- *Corresponde a la Entidad verificar que las garantías presentadas por el postor ganador de la buena pro cumplan con los requisitos y condiciones necesarios para su aceptación y eventual ejecución, sin perjuicio de la determinación de las responsabilidades funcionales que correspondan.*
- *De conformidad con el Reglamento Consular del Perú aprobado mediante Decreto Supremo N° 076-2005-RE para que los documentos públicos y privados extendidos en el exterior tengan validez en el Perú, deben estar legalizados por los funcionarios consulares peruanos y refrendados por el Ministerio de Relaciones Exteriores del Perú, salvo que se trate de documentos públicos emitidos en países que formen parte del Convenio de la Apostilla, en cuyo caso bastará con que estos cuenten con la Apostilla de la Haya¹².*
- *La Entidad no puede exigir documentación o información adicional a la consignada en el presente numeral para el perfeccionamiento del contrato.*

2.4. PERFECCIONAMIENTO DEL CONTRATO

El contrato se perfecciona con la suscripción del documento que lo contiene. Para dicho efecto el postor ganador de la buena pro, dentro del plazo previsto en el artículo 141 del RLCE 30225 debe presentar la documentación requerida en jr. Panamá N°575 – Huancayo – Junín, Edificio 2 Torres en los horarios de 08:00 a las 17:00 horas o a través de Mesa de Partes Virtual: mesadepartesELCTO@distriluz.com.pe, en este último caso donde sea de forma virtual debe ser presentado dicha documentación en los horarios de 08:00 a las 17:00 horas.

2.5. FORMA DE PAGO

Electrocentro S.A deberá realizar el pago de la contraprestación pactada a favor del contratista en pago en forma total dentro de los diez (10) días calendario siguientes de otorgada la conformidad del servicio, siempre que se verifiquen las condiciones establecidas en el contrato para ello.

Para efectos de pago, la entidad debe contar con la siguiente documentación:

- Acta de conformidad del servicio del área usuaria.
- Informe del servicio: detallando las actividades realizadas y sustentado.
- Copia de contrato.
- Comprobante de pago.
- XML de la factura

La presentación de los documentos indicados se efectuará mediante el uso de la plataforma de pagos de Electrocentro S.A., cuyo link es: <https://aplicaciones.distriluz.com.pe/Proveedor>

¹² Según lo previsto en la Opinión N° 009-2016/DTN.

CAPÍTULO III REQUERIMIENTO

Importante

De conformidad con el numeral 29.8 del artículo 29 del Reglamento, el área usuaria es responsable de la adecuada formulación del requerimiento, debiendo asegurar la calidad técnica y reducir la necesidad de su reformulación por errores o deficiencias técnicas que repercutan en el proceso de contratación.

3.1. TERMINOS DE REFERENCIA

1. Denominación de la contratación

Contratación del servicio de “LIMPIEZA Y MANTENIMIENTO DE LA BOCA TOMA, CANAL DE CONDUCCIÓN, NAVE, DESARENADOR, CAMARA DE CARGA Y CANAL DE DEMASÍAS DE LA CH QUICAPATA, LLUSITA, SAN FRANCISCO, ACOBAMBA Y TARMA”, de Electrocentro S.A.

2. Finalidad pública

El presente servicio busca contratar el mantenimiento de la infraestructura civil del sistema de captación y conducción de agua desde la bocatoma hasta el ingreso a la sala de máquinas de cada una de las centrales hidráulicas de Electrocentro S.A., con el objeto de incrementar la eficiencia de su capacidad operativa. Estos trabajos permitirán afianzar el volumen de captación de agua, mejorar la capacidad de conducción y optimizar la eficiencia de generación eléctrica para el suministro de energía eléctrica a los usuarios de influencia de cada una de las centrales hidroeléctricas.

3. Antecedentes

La Empresa Regional de Servicio Público de Electricidad del Centro Sociedad Anónima-Electrocentro S.A., tiene como objetivo estratégico realizar el mantenimiento y conservación de la infraestructura existente, desarrollando gestiones necesarias con la finalidad de garantizar la continuidad y calidad de servicio, por lo tanto, es de importancia la contratación del servicio de: “LIMPIEZA Y MANTENIMIENTO DE LA BOCA TOMA, CANAL DE CONDUCCIÓN, NAVE, DESARENADOR, CAMARA DE CARGA Y CANAL DE DEMASÍAS DE LA CH QUICAPATA, LLUSITA, SAN FRANCISCO, ACOBAMBA Y TARMA” de Electrocentro S.A.

En cumplimiento con el plan anual de mantenimiento de Centrales de Generación Hidráulica a cargo de la Unidad de Mantenimiento de Generación es necesario solicitar la contratación de una empresa especializada para la ejecución del servicio de limpieza y mantenimiento de la boca toma, canal de conducción, nave, desarenador, cámara de carga y canal de demasías de la CH Quicapata, Llusita, San Francisco, Acobamba y Tarma de Electrocentro S.A.

4. Objetivos de la contratación

➤ Objetivo General

Ejecutar el servicio de limpieza de la infraestructura civil desde la bocatoma hasta el ingreso a la tubería de fuerza de, cada una de las centrales hidráulicas que, involucra la boca toma, canal de demasías, canal de conducción, desarenador, cámara de carga y poza de sedimentación de la CH Quicapata, Llusita, San Francisco, Acobamba y Tarma de Electrocentro S.A. de Electrocentro S.A.

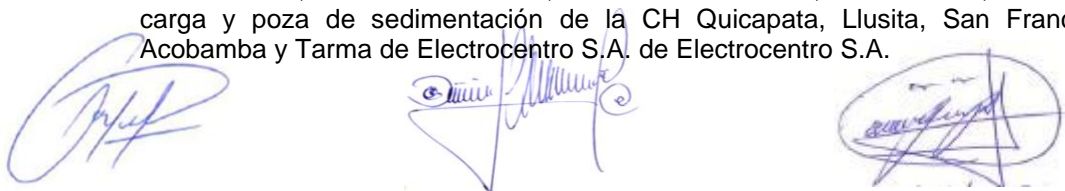

➤ **Objetivo Específico**

- Subsanan las deficiencias de la infraestructura civil, cumpliendo con las metas y plazos establecidos.
- Realizar Limpieza de canal de aducción, mantener libre de sedimentos grueso y finos en cumplimiento del Plan de Mantenimiento anual aprobado por Electrocentro S.A.
- Realizar un mantenimiento mediante soldadura y obras civiles las instalaciones de la bocatoma, canal de aducción y cámara de carga de las centrales hidráulicas a cargo de UE Ayacucho - Electrocentro S.A.
- Ejecución de trabajos de mantenimiento mecánico y civil en el sistema de captación de los centrales hidráulicos.

5. Alcance y descripción del servicio

5.1. Actividades

Los términos de referencia sin ser limitativos, definen las principales actividades que, debe ejecutar y suministrar el Contratista para la correcta ejecución del servicio de limpieza y mantenimiento de la boca toma, canal de conducción, nave, desarenador, cámara de carga y canal de demasías de la CH Quicapata, Llusita, San Francisco, Acobamba y Tarma de Electrocentro S.A. asimismo, los presentes términos de referencia, definen las exigencias y características del trabajo a ejecutar, y en algunos casos, los procedimientos a seguir. Sin embargo, el Contratista es responsable de la ejecución correcta de todos los trabajos necesarios para su ejecución, así como de proveer del suministro de materiales y equipos que requiera para el cumplimiento del presente servicio.

Es de responsabilidad del contratista la realización de todas las actividades previstas en el presente servicio, en tal sentido deberá proporcionar el personal técnico calificado, equipos, materiales, y cualquier otro insumo que fuera necesario para realizar las mismas a satisfacción del Propietario.

CH Acobamba

- ✓ Limpieza de arena, lodo, yerbas del canal de conducción de canal tipo Trapezoidal de sección de 1.92m² de longitud de 2.5km, cámara de carga 0.63m³, bocatoma 60m³, desarenador 3.86m³ y resanes del canal en puntos críticos.
- ✓ Limpieza de la franja de servidumbre del canal de 1.2m de distancia del borde del canal en ambos lados del canal de 2.5km
- ✓ Resanes del canal en puntos críticos. 400m
- ✓ En tramos del canal se aprecia las paredes del canal de conducción deteriorados que requieren refacción y reparaciones. 200m.
- ✓ Mantenimiento a la infraestructura mecánica: Construcción y Cambio de compuerta del desarenador de las siguientes 2X3m; consta en tomar medida en situ, confeccionar la compuerta, vástagos, marco, estructura de maniobra en los talleres del contratista, previa supervisión y aprobación del área usuaria.
- ✓ Construcción y reemplazo de rejillas en cámara de carga (2.20x2.3; y 2.0x2.15); para lo cual el contratista tomara las medidas, realizara la confección e instalara en situ con los acabados respectivos.
- ✓ Todas las actividades en la infraestructura mecánica deben considerar también y se dará el cumplimiento del servicio previamente el contratista realizará el diseño y solicitará la aprobación del diseño al área usuaria

CH Paccha

- ✓ Limpieza de arena, lodo, yerbas del canal de conducción de canal tipo Rectangular de sección de 1.92m² de longitud de 2.15km, cámara de carga

BASES INTEGRADAS**EMPRESA REGIONAL DE SERVICIO PÚBLICO DE ELECTRICIDAD DEL CENTRO S.A.****Adjudicación Simplificada N°059-2023-Electrocentro S.A. – Segunda Convocatoria**

- 60m3, y desarenador 245m3
- ✓ Limpieza de la franja de servidumbre del canal de 1.2m de distancia del borde del canal en ambos lados del canal de 2.15km.
 - ✓ Resanes del canal en puntos críticos. 300m
 - ✓ En tramos del canal se aprecia las paredes del canal de conducción deteriorados que requieren refacción y reparaciones. 100m.
 - ✓ Mantenimiento a la infraestructura mecánica: Construcción y Cambio de compuerta del desarenador de las siguientes 1.5X0.9m; consta en tomar medida en situ, confeccionar la compuerta, vástagos, marco, estructura de maniobra en los talleres del contratista, previa supervisión y aprobación del área usuaria.
 - ✓ Construcción y reemplazo de rejillas en cámara de carga (1.80x0.95; y 1.50x1.30); para lo cual el contratista tomara las medidas, realizara la confección e instalara en situ con los acabados respectivos.
 - ✓ Las actividades en la infraestructura mecánica deben considerar también y se dará el cumplimiento del servicio previamente el contratista realizará el diseño y solicitará la aprobación del diseño al área usuaria.

CENTRAL	DESCRIPCION DE ACTIVIDADES	UNIDAD	CANTIDAD
CH QUICAPATA	Limpieza de sedimentos, rocas y piedras y material excedente del Canal de Conducción desde C.P. Casaorcco hasta Cámara de carga	M3	300
	Reconstrucción de Pared del canal de conducción colapsado, mediante concreto armado y fierros de construcción	M3	50
	Limpieza y disposición de sedimentos y material excedente acumulados en el embudo, nave y cámara de carga	Gbl.	1
	Refacción e impermeabilización de pared del embudo, nave y cámara de carga.	Gbl.	1
	Construcción y Cambio de compuerta del desarenador de la siguiente medida 2X3m incluye vástagos, marco, estructura de maniobra, y trabajos civiles	Gbl.	1
	Construcción de parrillas peatonales con sus respectivas barandas.	M/L	100
	Construcción e instalación de 01 escalera de 1.30m con sus respectivas barandas.	Gbl.	1
	Construcción de rejillas rompe presión de 1.20x1.60m, e instalación en el canal proveniente del sistema hidráulico mayor.	Gbl.	1
CH LLUSITA	Limpieza y habilitación de canal demasías, retiro de rocas, piedras y tierra acumulado del Canal demasías desde la Cámara de carga hasta la laguna.	KM/L	2.20
	Reconstrucción de canal demasías colapsado (en varios puntos del canal) mediante concreto armado y fierros de construcción	M3	100
	Canalización de fluyente (puquial) externo que interfiere con el canal de conducción, fluyente ubicado a la altura de la progresiva 22.	Gbl.	1
	Construcción y reemplazo de compuerta principal en toma N° 02, incluye vástagos, marco y trabajos civiles.	Gbl.	1
	Construcción y reemplazo de rejillas en cámara de carga (3.20x2.3; y 2.0x2.3)	Gbl.	1
	Limpieza de óxidos y aplicación de pintura de base y acabado a la tubería de presión	M/L	650
CH SAN FRANCISCO	Reconstrucción de Pared del canal de conducción colapsado, mediante concreto armado y fierros de construcción	M3	30
	Reconstrucción de canal de drenaje de la tubería forzada y del canal de conducción	Gbl.	1
	Construcción de aliviadero que conecten el canal de conducción con el canal demasías.	Gbl.	1
	Resane de paredes del canal demasías, encimados de paredes e instalación de tapas en puntos estratégicos, impermeabilización del canal.	Gbl.	1

	Construcción de puente peatonal de 3m en el canal aliviadero incluye barandas.	Gbl.	1
	Mantenimiento de canal de Coronación de casa de maquinas	Gbl.	1

CH QUICAPATA

- a) **Limpieza de sedimentos, rocas y piedras y material excedente del Canal de Conducción y canal demasías:** tiene por objetivo realizar el retiro de piedras de todos los tamaños que se encuentren dentro del canal, retiro de material desmontes y lodo, retiro de musgos y vegetación, realizar limpieza de las juntas de dilatación con presencia de grama y de las bermas en ambos lados del canal, realizar la disposición de los residuos, el tramo aproximado del canal que es de 6 km, y un volumen aproximado de 300 m³ de sedimentos y piedras, que comprende desde el sector casaorcco hasta la Cámara de Carga, se muestra en la siguiente imagen N° 01 señalado con color amarillo.

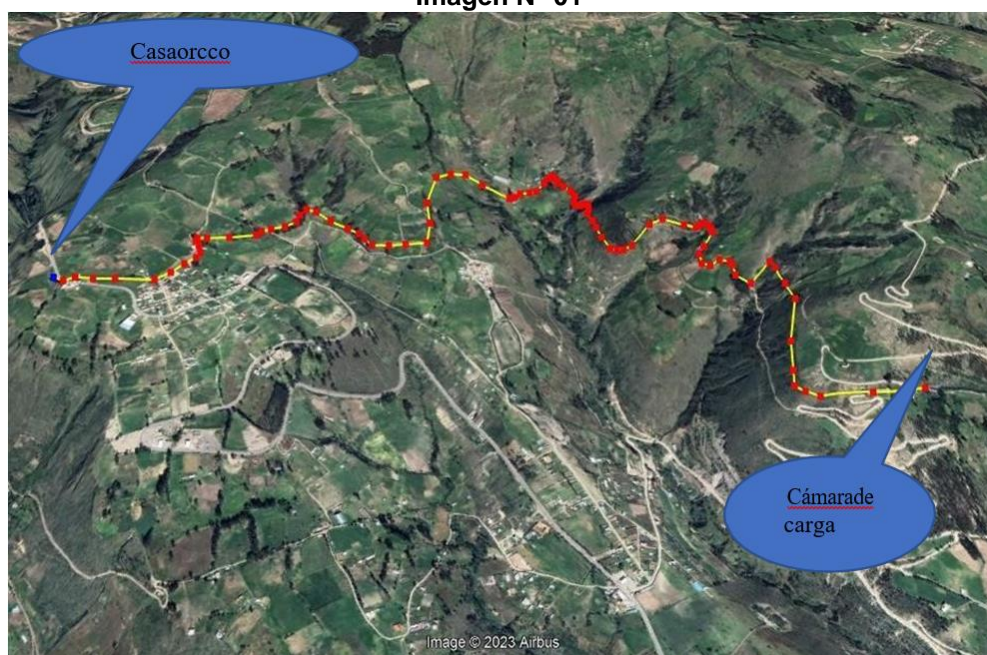
Imagen N° 01

Asimismo, consiste la reconstrucción del canal colapsado, demolición de canal afectado y nuevo cimentado de la pared y piso con concreto armado y amarres de acero, la determinación de puntos será previa inspección con el supervisor del área usuaria llegando a cubrir el total de listado de actividades previsto.

- b) **Limpieza, disposición de sedimentos, y Refacción de pared, impermeabilización embudo, nave y cámara de carga de Central Hidroeléctrica de Quicapata:** Limpieza de la cámara de carga, retiro de sedimento colmatado a una altura de 30cm. promedio, que consta de lodo, musgos, y otros residuos diversos que se encuentran sobre la base las 05 divisiones más embudo de la cámara de carga, haciendo un total de 200 metros cúbicos de sedimento.

Retiro y eliminación del material extraído de la cámara de carga (lodo, musgo, piedras y otros residuos diversos), traslado y disposición final fuera de la zona de influencia de la cámara de carga, cumpliendo las normas de seguridad y medio ambiente.

Para la disposición final del sedimento extraído de la cámara de carga tiene que gestionar su análisis físico químico y evaluar su reciclaje en las áreas de cultivo mediante convenio con las comunidades aledañas, de esta manera se mitigue el impacto ambiental

[Handwritten signatures and stamps]

Realizar la refacción e impermeabilización de la pared, la refacción de partes dañados, sellado de porosidades en la pared contención y piso de las 05 divisiones de nave, cámara de carga, más el embudo, el resane debe ser con material adherente a concreto, con alta resistencia a agua y mucha duración, en la Imagen N°02 se muestra la cámara de carga y las grietas existentes a lo largo de la cámara de carga.

Imagen N° 02



- c) **Mantenimiento a la infraestructura mecánica: Construcción y Cambio de compuerta del desarenador de las siguientes 2X3m;** consta en tomar medida en situ, confeccionar la compuerta, vástagos, marco, estructura de maniobra en los talleres del contratista, previa supervisión y aprobación del área usuaria.

Construcción y reemplazo de rejillas en cámara de carga (3.20x2.3; y 2.0x2.3); para lo cual el contratista tomara las medidas, realizara la confección e instalara en situ con los acabados respectivos.

Todas las actividades en la infraestructura mecánica deben considerar también ara el cumplimiento del servicio previamente el contratista realizara el diseño y solicitara la aprobación del diseño al área usuaria.

CH LLUSITA

- a) **Limpieza y habilitación de canal demasías, retiro de rocas, piedras y tierra acumulado del Canal demasías desde la Cámara de carga hasta la laguna:** En la actualidad el canal de demasías se encuentra fuera de servicio, quedo abandonado a poco tiempo de su construcción, asimismo quedo afectado por apertura de una carretera nueva que realizo el Gobierno Regional de Ayacucho, por lo cual el objetivo es realizar el retiro de piedras de todos los tamaños que se encuentren dentro del canal, retiro de material desmontes proveniente de la

[Handwritten signatures and stamps in blue ink]

carretera, con el propósito de habilitar para su funcionamiento, el tramo aproximado previsto para habilitación y limpieza es de 2.20 kilómetros que inicia desde la cámara de carga hasta la laguna, en la imagen N° 03 se muestra el recorrido del canal

Imagen N° 03

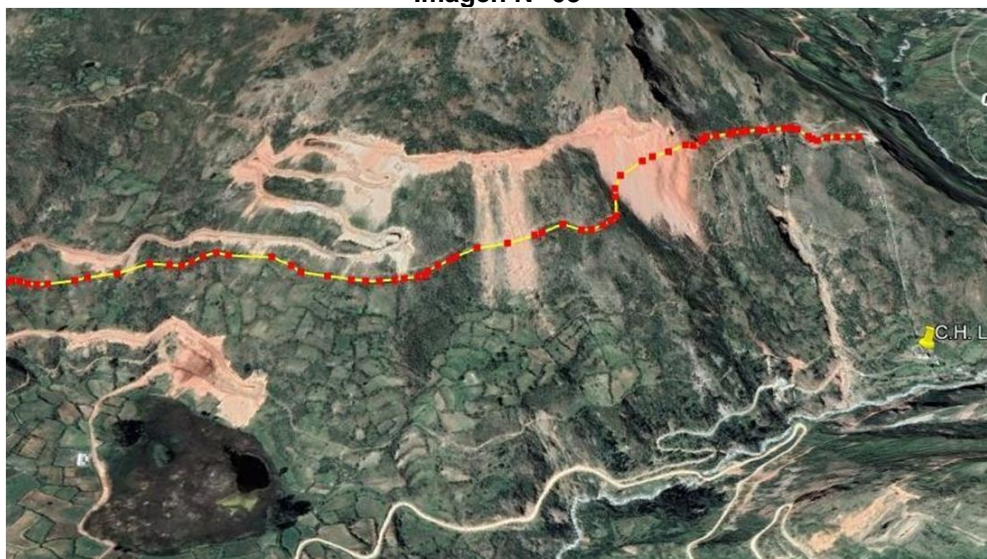

Concluido la limpieza del canal, previa inspección conjunta con el área usuaria determinara los donde realizara la reconstrucción del canal colapsado, demolición de canal afectado y nuevo cimentado de la pared y piso con concreto armado y amarres de acero, llegando a cubrir el total de metrado previsto.

- b) **Mantenimiento a la infraestructura mecánica: Construcción y reemplazo de compuerta principal en toma N° 02;** consta en tomar medida en situ, confeccionar la compuerta, vástagos, marco, estructura de maniobra en los talleres del contratista, previa supervisión y aprobación del área usuaria.

Construcción y reemplazo de rejillas en cámara de carga (3.20x2.3; y 2.0x2.3; para lo cual el contratista tomara las medidas en campo, realizara la confección e instalara en situ con los acabados respectivos.

Conste que todos los trabajos serán incluidos trabajos civiles y acabado con pintura por tanto el postor deberá prever todos los costo administrativos y logísticos. Asimismo, para el cumplimiento del servicio previamente el contratista realizara el diseño y solicitara la aprobación del diseño al área usuaria.

- c) **Limpieza de óxidos y aplicación de pintura de base y acabado a la tubería de presión:** El contratista debe realizar la limpieza y lijado de la tubería entre la salida de boca toma y el ingreso a casa de máquinas, asimismo, dentro de la casa de máquinas, remover todo el óxido mediante escobillas, removedores de óxido u otros métodos hasta dejar el metal limpio y sin ningún oxido, cuyo aspecto de cumplimiento será supervisado por el personal de Electrocentro S.A.

Si el contratista para realizar el trabajo de remoción de óxido de la tubería, requiere Energía Eléctrica debe considerar en su presupuesto las extensiones de sección y longitud apropiados, dicha energía será dispuesto desde la sala de máquinas donde se ubican los tableros.

Después de la limpieza y remoción del óxido deberá retirar cualquier cuerpo extraño y el polvo adherido de la superficie de la tubería con alcohol isopropílico antes de aplicarse un recubrimiento base anticorrosivo de barrera, (el recubrimiento debe estar compuesto de dos paca de base), el cual ejercerá una acción de impermeabilizante, protector anticorrosión, aplicación deberá efectuarse con brocha y/o mediante pistola aerográfica,

Libre de solventes, sin aportes metálicos, de manera que asegure y garantice una alta adhesión al acero, La aplicación del recubrimiento debe ser a dos capas hasta alcanzar un espesor mínimo 50 micras.

La aplicación de pintura esmalte industrial de rápido secado en todo el tramo de 536 ml de la tubería forzada conforme se detallan en el croquis que se muestran en la sección del anexo, cuya aplicación será a doble capa, cuyo espesor debe ser medido a 50 micras.

CH SAN FRANCISCO

a) Reconstrucción de Pared del canal de conducción colapsado, mediante concreto armado y fierros de construcción

En las progresivas 0-456; 1-025; 1-210, las constantes lluvias han generado el desplazamiento de terreno generando que la pared del canal soporte esfuerzo de tierra acumulada, por tanto, el objetivo del presente servicio es corregir la pared del canal, retirar la tierra acumulada, disponer adecuadamente el material excedente y reparar la pared de concreto dañado.

Reconstrucción de canal de drenaje de la tubería forzada y del canal de conducción; en todo el trayecto del canal se aprecia acumulación de tierra en la parte posterior del canal que ha generado que en épocas de lluvia el agua se acumula, por tanto, es necesario retirar la tierra acumulada elaborar un drenaje e instalar 14 puntos de descarga agua hacia lado anterior del canal mediante tubería de 4" reforzado.

De igual forma, el canal de drenaje de la tubería de presión, se encuentra dañado por lo cual el presente servicio comprende realizar la reconstrucción del drenaje con un total de 25 metros cúbicos de concreto más materiales de aporte.

Construcción e instalación de rejilla filtradora Reforzado de 10X3mt. para el desarenador de la boca toma, adicional comprende la construcción de parrilla recta de 10x1.20m que servirá para acceso del tomero para realizar la limpieza de las regillas.

b) Construcción de aliviadero que conecten el canal de conducción con el canal demasías:

En épocas de lluvia y ante una para intempestiva de la Central Hidroeléctrica se genera rebalse de agua por el canal de conducción, el cual ha generado derrumbes e inundaciones de viviendas de la zona de influencia, por lo cual en el presente servicio se ha previsto la implementación de un aliviadero con concreto armado que conecte mediante tubería PVC con el canal demasías.

Dicha tubería PVC de 20" debe ser enterrado un promedio de 30 metros lineales, desde el reservorio ubicado al lado del aliviadero hasta el canal de demasías.

c) Resane de paredes del canal demasías, encimados de paredes e instalación de tapas en puntos estratégicos, impermeabilización del canal: canal de demasías presenta grietas, rajaduras y filtraciones que aportan al deslizamiento del terreno, por tanto, con el presente servicio debe realizar la reconstrucción, resane e impermeabilización del canal, construcción de rompe presión, construcción de tapa y construcción de paños, un promedio de 50m³.

5.2. Procedimiento

A continuación, se describe el procedimiento de asignación, gestión y desarrollo de las actividades, el mismo que deberá cumplir LA CONTRATISTA para la ejecución del servicio.

- a) La Contratista deberá elaborar planes de trabajo por cada central detallando; fecha, hora, lugar, recursos humanos, recursos, suministro de materiales, equipos, maquinaria, equipos de medición, equipos de comunicación,

procedimientos de trabajo y otros relacionados a la actividad, el mismo que será puesto a consideración de la supervisión de Electrocentro S.A. para su respectiva revisión y aprobación, donde se incluirá los EPPs necesarios, cumpliendo con el Reglamento de Seguridad y Salud en el Trabajo de las Actividades Eléctricas R.M. N° 111-2013-MEM/DM.

- b) La contratista deberá remitir el plan de trabajo al supervisor de Electrocentro S.A. con 48 Hrs. de anticipación para su revisión y programación.
- c) Una vez aprobado y programado el plan de trabajo, la contratista solicitará los Permisos de Trabajo diario en las instalaciones (C.H. San Francisco, Llusita Quicapata, Paccha y Acobamba) según corresponda, gestionado por el Centro de Control de Electrocentro S.A.
- d) La contratista coordinará con la supervisión de Electrocentro S.A. para la programación de actividades que conlleven corte de servicio.
- e) Una vez culminados los trabajos, el supervisor de Electrocentro S.A. verificará la correcta ejecución de los mismos, y el cumplimiento de todo lo programado, sin que haya causado alteraciones al funcionamiento normal del sistema eléctrico.

i. Ejecución de las actividades:

- La contratista ejecutará los trabajos establecidos en el plan de trabajo, debiendo tener para todos los casos, procedimiento escrito de trabajo seguro (PETS) definidos y presentados.
- Es obligación de la contratista asignar la cantidad de personal necesaria de acuerdo al procedimiento de trabajo establecido para las actividades contempladas en cada plan de trabajo, así como herramientas y equipos adecuados a la actividad a ejecutar. La contratista podrá contar con personal adicional temporal o permanente que cuente con los seguros y pólizas establecidas, además de contar con el perfil del puesto, y cumplir todos los aspectos de seguridad.
- Culminado las actividades, la contratista procederá a elaborar el informe final, mediante un expediente técnico que contemple todos los reportes exigidos. La que deberá entregar dentro de los 05 días de haber concluido el servicio, caso contrario se aplicará la penalidad respectiva.
- La contratista gestionará la ejecución de los trabajos dentro de los plazos establecidos por Electrocentro S.A., para el cual deberá asignar los recursos necesarios, que garantice su ejecución dentro del plazo.
- La Contratista a través del supervisor, deberá de informar permanentemente el cumplimiento de las actividades diarias, mediante correo electrónico.

ii. Supervisión de la ejecución de los servicios:

- Una vez que La Contratista informe la culminación del servicio, la Supervisión designada por Electrocentro S.A. verificará la correcta ejecución de las actividades, verificará el expediente final presentados por la Contratista. En caso existieran observaciones por parte del Supervisor, Electrocentro S.A. notificará al Supervisor de la Contratista para la subsanación respectiva en el plazo que estime conveniente. Transcurrido dicho periodo sin la subsanación respectiva se procederá a aplicar las penalidades respectivas.

iii. Entrega de expediente, informe técnico final:

- Para la liquidación del servicio, estos deberán contar con la conformidad de parte de Electrocentro S.A., la entrega del informe final se debe realizar en un plazo máximo de 05 días hábiles de la fecha de culminado el servicio, en forma física original y en medio magnético (scaneado).
- Para la revisión del informe final del servicio, la Contratista adjuntará los documentos en medio físico y magnético que evidencien el cumplimiento de las actividades, como mínimo los siguientes:
 - ✓ Planes de trabajo
 - ✓ Permisos de trabajo

- ✓ Informe de trabajos ejecutado de manera detallada por cada componente y/o equipo.
- ✓ Propuestas de plan de mantenimientos preventivos y correctivos según experiencia del contratista.
- ✓ Recomendaciones y observaciones.

iv. Devolución del expediente de la orden de mantenimiento a LA CONTRATISTA para la facturación respectiva:

- Una vez revisado el expediente, constatado en campo y en caso que existan Observaciones Electrocentro S.A. devuelve a la Contratista otorgándole plazos para la subsanación respectiva.
- El plazo máximo para la devolución a LA CONTRATISTA del Expediente ya sea para su conformidad o para observación es de siete (07) días hábiles contados desde el día siguiente de la respectiva recepción por Electrocentro S.A.

5.3. Plan de Trabajo

El Contratista tiene que presentar en el plazo de cinco (5) días calendario posteriores a la suscripción del Contrato, un Plan de Trabajo redactado en Word y que contenga la siguiente información:

- Metas y objetivos a alcanzar.
- Recursos necesarios.
- Línea de acciones para alcanzar las metas y objetivos (actividades).
- Responsable por actividad.
- Cronograma de actividades en diagrama Gantt o MS Project.
- Riesgos advertidos.
- Una vez aprobado y programado el plan de trabajo, la contratista solicitará los Permisos de Trabajo diario en las instalaciones a intervenir.

5.4. Recursos a ser provistos por el proveedor

El Contratista sin limitaciones deberá entregar a su personal todas las herramientas y equipos de seguridad que sean necesarios para cumplir el servicio contratado.

Todos los instrumentos, equipos y herramientas que utilice LA CONTRATISTA deberán estar en perfectas condiciones de trabajo para cumplir con las actividades contratadas. Todo el personal deberá estar correctamente uniformado y con EPP adecuado como:

- Zapatos de seguridad dieléctricos.
- Cascos dieléctricos.
- Guantes de reforzado para trabajos civiles
- Zapatos de jebe.
- Lentes oscuros y claros
- Ropa de trabajo
- Chaleco con cintas reflectivas
- Vehículo para el transporte de personal.
- Equipo para trabajos de georreferenciación.
- Equipo para trabajos de topografía.

5.5. Recursos a ser provistos por la Entidad

- Otorgar los permisos de trabajo para la ejecución del trabajo
- Electrocentro S.A., designará un Supervisor para realizar el seguimiento de los trabajos a ejecutarse por el Contratista.

5.6. Reglamentos Técnicos, Normas Metrológicas y/o Sanitarias nacionales

- Decreto Supremo N° 027-2017-EF, Aprueba el Reglamento del Decreto Legislativo N° 1252 (INVIERTE.PE) y sus modificatorias.
- Directiva N° 001-2017-EF/63.01, Directiva para la Programación Multianual en el Marco del Sistema Nacional de Programación Multianual y Gestión, aprobado con Resolución N° 001-2017-EF/63.01 y sus modificatorias.
- Normas de Análisis y Seguridad en el Trabajo (AST) y demás Normas y directivas internas de ELECTROCENTRO S.A y modificatorias.
- Resolución Ministerial N° 050-2013-TR Formatos referenciales con Información Mínima que deben contener los Registros Obligatorios del Sistema de Gestión de Seguridad y Salud en el Trabajo.
- Decreto Supremo D.S.N°012-2014-TR Que aprueba el Registro Único de Información sobre Accidentes de Trabajo, Incidentes Peligrosos y Enfermedades Ocupacionales y Modifica el Art. 110° del Reglamento de la Ley de Seguridad y Salud en el Trabajo.
- Resolución Ministerial N° 111-2013-MEM/DM Reglamento de Seguridad y Salud en el Trabajo con Electricidad – RESESATE.
- Reglamento Interno de Seguridad y Salud en el Trabajo de ELECTROCENTRO S.A.
- D.S. N° 003-98-SA Normas Técnicas del Seguro Complementario de Trabajo de Riesgo.
- Resolución Osinergmin N° 264-2005-OS/CD.
- Resolución Osinergmin N° 160-2012-OS/CD.
- Resolución Ministerial N° 021-96-EM/VME del Ministerio de Energía y Minas.
- Ley N° 28611 Ley General del Ambiente
- D.S. N° 057-04-PCM, Reglamento de la Ley General de Residuos Sólidos.
- D.S. N° 029-94-EM Reglamento de Protección Ambiental en las Actividades Eléctricas
- Resolución Osinergmin N° 264-2005-OS/CD.
- Procedimiento para la supervisión ambiental para las empresas Eléctricas N° 245-2007- OS/CD.
- Reglamento de protección ambiental en las Actividades Eléctricas, aprobado por Decreto Supremo N° 29-94-EMOEFA
- Código Nacional de Electricidad- Suministro 2011.
- Reglamento de Seguridad y Salud en el trabajo con electricidad 2013.
- Ley 29783 “Ley de Seguridad y Salud en el trabajo”.
- Decreto Supremo N° 005-2012-TR “Reglamento de la LEY N° 29783. Ley de Seguridad y Salud en el trabajo”.
- Otras normas afines, Procedimientos de OSINERGMIN aplicables a las actividades eléctricas dentro de los alcances del presente Contrato.

Las normas que antecede estas líneas son de cumplimiento obligatorio en la ejecución del objeto de este requerimiento en todos los extremos; es decir, lo que no se mencione de forma expresa en este requerimiento, pero se encuentra plasmada en esta base legal es motivo suficiente para el cumplimiento del mismo en dicho requerimiento en esta base legal es motivo suficiente para el cumplimiento del mismo en dicho requerimiento, el incumplimiento a estas ameritará sanciones.

5.7. Normas técnicas

- Reglamento nacional de edificaciones (DS N° 011-2006-VIVIENDA).
- Normas y Reglamento de Seguridad de Presas en el Perú – Manual Repositorio ANA
- Reglamento de la Ley de Recursos Hídricos Ley N° 29338

De optarse por considerar Normas Técnicas, corresponde indicar el código y versión, título o nombre y, de ser necesario, el campo de aplicación u objeto y la descripción de la norma técnica requerida.

5.8. Impacto ambiental

- Durante la ejecución del servicio se cumplirá estrictamente con las normas relacionadas con el medio ambiente para evitar cualquier riesgo de contaminación.
- Plan de manejo de materiales peligrosos y disposición de residuos como protección de la salud de los trabajadores y la prevención de los impactos adversos al ambiente.

En caso que el Reglamento Técnico establezca en su contenido, el cumplimiento de normas técnicas nacionales e internacionales referidas a la sostenibilidad ambiental, la Entidad deberá detallar cuáles de dichas normas técnicas resultan aplicables.

5.9. Seguros

Los seguros correspondientes al personal que empleará el CONTRATISTA para prestar el servicio de operaciones, será de su responsabilidad exclusiva.

Sin costo alguno para ELECTROCENTRO S.A. Los seguros correspondientes al personal empleado por el contratista y terceros serán por cuenta y cargo del mismo. En caso de accidentes del personal que tenga LA CONTRATISTA, éste asumirá el costo de la atención, curación y rehabilitación del trabajador y el pago de los daños y perjuicios, debiendo informar de manera inmediata de su ocurrencia a ELECTROCENTRO S.A.

En consecuencia, ELECTROCENTRO S.A., se exime y no será responsable de los daños a bienes propios o de terceros y persona cualquiera sea la naturaleza de tales causas u ocasiones en que ello o estos acontezcan.

a) Seguros de Accidentes de Trabajos

Para todo el personal involucrado en prestar el servicio independientemente del seguro de vida de ESSALUD, EL CONTRATISTA, deberá contratar una póliza, la misma que cubrirá los gastos por asistencia y derivados que resulten de accidentes de trabajo sufridos por el personal que efectúen los trabajos solicitados, así como las que puedan ocurrir en el traslado hacia o desde la zona de trabajo. Los montos mínimos para dicha póliza serán:

COBERTURA	SUMA ASEGURADA (US\$)
Muerte Accidental	10,000.00
Invalidez Temporal o Permanente	5,000.00
Gastos de Curación	2,000.00
Gastos de Sepelio	1,000.00

Todos los gastos que genere la contratación de este seguro serán de cuenta y cargo del Contratista. Así mismo el Contratista, asumirá todos los gastos que se deriven del accidente.

b) Seguro de Responsabilidad Civil

Será por un monto equivalente al 10% del monto total adjudicado (expresado en dólares americanos y se entregará al inicio de las actividades.

c) Pólizas de seguros del personal.

El Contratista deberá contratar, para todo el personal involucrado en prestar el servicio, el Seguro Complementario de Trabajo de Riesgo de ESSALUD o EPS. Ley 26790 art. 19 y D.S. N° 009-97 artículo 82 al 88, con coberturas de salud y pensiones:

- SCTR-salud; y
- SCTR-pensiones

- d) **Póliza de seguro Vida Ley para todo el personal asignado en el servicio:** Obligación del seguro de vida Ley desde el inicio de la Relación Laboral, basado en el D.S. N° 009- 2020-TR, reglamento del D.U. N° 044-2019, publicado en el diario oficial El Peruano en fecha 10.02.2020.

5.10. Prestaciones accesorias a la prestación principal

No se aplica.

5.11. Requerimientos del proveedor y de su personal

5.11.1. Requisitos del proveedor

- Estar inscrito en el Registro Nacional de Proveedores
- El postor debe acreditar la experiencia efectiva en servicios de inspección o mantenimiento de infraestructura civil iguales o similares al objeto de la convocatoria:

Se considerará como servicios similares a:

- ✓ Mantenimiento y/o construcción de infraestructuras Civiles.
- ✓ Mantenimiento de obra civiles de Centrales Hidroeléctricas.
- ✓ Limpieza de canales y/o cámaras de carga.
- ✓ Mantenimiento de infraestructuras Civiles.
- ✓ Mantenimiento en general de Centrales de Generación.
- ✓ Mantenimiento y/o construcción de infraestructura hidráulica y/o canal de aducción, y/o desarenador, y/o bocatoma, y/o cámaras de carga y/o reservorios.
- ✓ Trabajos de instalación/construcción de cámaras de lodos, biodigestores, pozo de absorción, red agua y desagüe.
- ✓ Servicio de supervisión de obra de centrales hidroeléctricas y/o pequeñas centrales hidroeléctricas y/o supervisión de construcción de pequeñas centrales hidroeléctricas.¹³

5.11.2. Del equipamiento

- Una (01) Camioneta doble cabina 4x4. (antigüedad no mayor a 3 años) para transporte de personal, equipos y herramientas.
- Equipos y herramientas para trabajos de levantamiento topográfico y levantamiento de data para elaboración de planos, sin ser limitativos: Tránsito, Teodolito, Distanciómetro, Estación semi total o Estación total, GPS.

5.11.3. Del Personal

Personal Estratégico

- **01 Ingeniero Coordinador General y Responsable de Servicio:**
- Profesional titulado, colegiado en Ingeniería Civil o Arquitectura.
 - Con experiencia de ~~tres (03)~~ **dos y medio (2.5)**¹⁴ años en servicios de mantenimiento de obras civiles de canal de conducción y/o pozas y/o

¹³ Texto agregado por consulta N°5 formulado por GRUPO XIMENA S.A.C.

¹⁴ Texto agregado por observación N°10 formulado por AYM MONTERO S.A.C.

cámaras y/o presas o trabajos de instalación/construcción/mantenimiento de cámaras de lodos, biodigestores, pozo de absorción, red agua y desagüe¹⁵ Servicios de residente y/o supervisor de obras civiles de canal de conducción y/o pozas y/o cámaras y/o presas y/o sistema de riego y/o canal de riego¹⁶. u otra obra civil similar. La experiencia se contabilizará desde la obtención del título profesional.

- Como mínimo debe contar con tres (03) años de Colegiatura.

➤ **01 Ingeniero de Seguridad, Salud Ocupacional y Medio Ambiente.**

- Profesional titulado, colegiado en Ingeniería ambiental y/o Ingeniería Industrial y/o Ingeniería eléctrica y/o Ingeniería mecánica eléctrica o Ingeniería Prevencionista¹⁷ o cualquier otra rama de ingeniería
- Contar con 120 horas lectivas en temas de seguridad, higiene y salud ocupacional o Seguridad y Salud en el Trabajo.¹⁸
- Con experiencia de tres (03) un (01) año en actividades de seguridad en trabajos de mantenimiento de obras civiles de canal de conducción y/o pozas y/o cámaras y/o presas o instalación/construcción/mantenimiento de cámaras de lodos, biodigestores, pozo de absorción, red agua y desagüe, Seguridad o Supervisor de seguridad en Centrales Hidroeléctricas¹⁹ u otra obra civil similar. La experiencia se contabilizará desde la obtención del título profesional. Como mínimo debe contar con tres (03) años de Colegiatura.

Así mismo para el inicio de la ejecución contractual, deberá adjuntar copia de la colegiatura o habilitación profesional, según corresponda.

Otro personal

➤ **04 Especialistas Técnicos**

- Con perfil de Operarios o maestros de obra Civil
- Titulado a nombre de la nación de instituto o escuela o centro de adiestramiento industrial, en las carreras de Dibujo de Arquitectura y/o obras civiles, y/o Topografía, y/o Gestión de la Construcción Civil u otras carreras referidas a construcción civil.
- Con dos años de experiencia como mínimo en trabajos de obras civiles.

Acreditación:

Los cuales podrán ser acreditadas mediante la presentación de copia simple de cualquiera de los siguientes documentos: (i) copia simple de contratos y su respectiva conformidad o

(ii) constancias o (iii) certificados o (iv) cualquier otra documentación que, de manera fehaciente demuestre la experiencia del personal propuesto.

Copia simple de los títulos profesionales deberán ser presentados conjuntamente con la oferta técnica, para su posterior control.

5.11.4. Condiciones de los consorcios

No aplica

¹⁵ Texto agregado por consulta N°4 formulado por GRUPO XIMENA S.A.C.

¹⁶ Texto agregado por observación N°11 formulado por AYM MONTERO S.A.C.

¹⁷ Texto agregado por consulta N°1 formulado por GRUPO XIMENA S.A.C.

¹⁸ Texto agregado por consulta N°2 formulado por GRUPO XIMENA S.A.C.

¹⁹ Texto agregado por consulta

5.12. Lugar y plazo de prestación del servicio**5.12.1. Lugar**

Los trabajos se ejecutarán en las instalaciones de la Central Hidroeléctrica ubicados en:

N°	CENTRAL HIDROELÉCTRICA	UBICACIÓN			COORDENADAS UTM (- + 100m)	
		DISTRITO	PROVINCIA	DEPARTAMENTO	NORTE	ESTE
1	C.H. QUICAPATA	Carmen Alto	Huamanga	Ayacucho	8 540 858	583 367
2	C.H. LLUSITA	Huancaraylla	Cangallo	Ayacucho	8 481 655	594 902
3	C.H. SAN FRANCISCO	Kimbiri	La Convención	Cusco	8 606 456	634 473
5	C.H. ACOBAMBA	Acobamba	Tarma	Junín	8 744 998	430 219
6	C.H. PACCHA	Tarma	Tarma	Junín	8 738 221	420 951

5.12.2. Plazo

El plazo máximo para la ejecución del servicio es de 150 (Ciento cincuenta) días calendario, el mismo que se computa desde la fecha en que se cumplan las siguientes condiciones que se indican: Charla de inducción de seguridad a efectuarse por la entidad.

- Entrega de seguros y plan de trabajo.
- Acta de proceder.

Estas mismas no deben superar los quince (15) días calendarios posteriores a la suscrito el contrato.

5.13. Resultados esperados

Con la presente contratación se busca contratar el mantenimiento de la infraestructura civil del sistema de captación y conducción de agua desde la bocatoma hasta el ingreso a la sala de máquinas de cada una de las centrales hidráulicas, con el objeto de garantizar la eficiencia de su capacidad operativa. Estos trabajos permitirán incrementar el volumen de captación de agua, mejorar la capacidad de conducción, optimizar la eficiencia de generación eléctrica para el suministro de energía eléctrica a los usuarios de influencia de cada una de las centrales hidroeléctricas.

5.14. Otras obligaciones del contratista

- Se precisa que el contratista es el responsable directo y absoluto de las actividades que realizará, sea directamente o a través de su personal, debiendo responder por la ejecución de la prestación.
- Coordinar con la Supervisión de ELECTROCENTRO S.A., los permisos y pases necesarios para el ingreso a las instalaciones de ELECTROCENTRO S.A.
- Los equipos y herramientas considerados en los numerales precedentes deben cumplir con lo estipulado en el RESESATAE “Reglamento de Seguridad y Salud en el Trabajo de las Actividades Eléctricas” aprobado por R.M. 161-2007 – MEM/DM.
- Los equipos de protección e implementos de seguridad deberán estar de acuerdo con las disposiciones del Reglamento, las Normas Técnicas Peruanas de INDECOPI; las normas internacionales IEC “International Electrotechnical Commission” e ISO “International Organization for Standardization”; o en normas reconocidas tales como ANSI “American

National Standards Institute”, ASTM “American Society for Testing and Materials”, entre otras, para los casos en que no estén considerados tanto en las normas internacionales como en las Normas Técnicas Peruanas, LA CONTRATISTA deberá entregar, por cuenta propia, a su personal toda herramienta y equipos, que sean necesarios para el cumplimiento del servicio encargado.

- Todos los instrumentos, equipos y herramientas que utilice LA CONTRATISTA deberán estar en perfectas condiciones de trabajo para cumplir con las actividades contratadas.
- La movilización y desplazamiento hacia las instalaciones indicadas, será por cuenta del contratista.
- El contratista deberá contar con materiales para limpieza y protección de la zona de trabajo (Alcohol, waype, plástico para el piso, franela) y materiales para descripción de botellas y jeringas (tarjetas, plumones).
- Todo el personal de la contratista debe contar con EPPs Equipos de protección personal (calzado de seguridad, protector de cabeza, guantes, lentes, protector auditivo).
- Ejecutar el servicio con personal Especialista en el objeto de la contratación

5.15. Adelantos

No se otorgarán adelantos

5.16. Sub contratación

No se aplica

5.17. Confidencialidad

El Contratista se debe comprometer a no revelar información oral, escrita, secretos industriales relacionados con los productos, servicios, políticas o prácticas de negocio, políticas de la seguridad de la información de la Entidad u otros. En caso que incumpliera con cuales quiera de estas obligaciones, la Entidad estará en potestad de iniciar todas las acciones judiciales o extrajudiciales necesarias para resarcirse del perjuicio. Esta obligación se hace extensiva inclusive hasta los dos años después del retiro del trabajador de la empresa contratada.

5.18. Propiedad intelectual

La Entidad tendrá todos los derechos de propiedad intelectual en lo que respecta los resultados obtenidos y/o documentos y otros materiales que guarden una relación directa con la ejecución del servicio o que se hubieren creado o producido como consecuencia o en el curso de la ejecución del servicio.

5.19. Medidas de control durante la ejecución contractual

AREAS QUE COORDINARAN CON EL PROVEEDOR:

El contratista deberá hacer toda coordinación de las actividades a desarrollar con la unidad mantenimiento de generación de Electrocentro.

• AREAS RESPONSABLES DE LAS MEDIDAS DE CONTROL:

La unidad de mantenimiento de generación de Electrocentro será el responsable de las medidas de control previstas durante el desarrollo del servicio.

• AREA QUE BRINDARA LA CONFORMIDAD:

La jefatura de la UNIDAD DE MANTENIMIENTO DE GENERACIÓN de



Electrocentro será el responsable de dar la conformidad del servicio.

5.20. Forma de pago

Electrocentro S.A deberá realizar el pago de la contraprestación pactada a favor del contratista en pago en forma total dentro de los diez (10) días calendario siguientes de otorgada la conformidad del servicio, siempre que se verifiquen las condiciones establecidas en el contrato para ello.

Para efectos de pago, la entidad debe contar con la siguiente documentación:

- Acta de conformidad del servicio del área usuaria.
- Informe del servicio: detallando las actividades realizadas y sustentado.
- Copia de contrato.
- Comprobante de pago.
- XML de la factura

La presentación de los documentos indicados se efectuará mediante el uso de la plataforma de pagos de Electrocentro S.A., cuyo link es: <https://aplicaciones.distriluz.com.pe/Proveedoror>

El Contratista que ejecute el servicio presentará cinco valorizaciones, que incluyen el expediente e Informe técnico en un plazo de (05) días calendarios de culminado el plazo que se detalla el siguiente cuadro:

Entregables	Plazos para entregables	Instalación intervenida	cumplimiento
Primer entregable	A 30 días calendarios de firmado el acta de inicio	C.H. San Francisco	20% del total del montocontratado
Segundo entregable	A 60 días calendarios de firmado el acta de inicio	C.H. Llusita	20% del total del montocontratado o
Tercer entregable	A 90 días calendarios de firmado el acta de inicio	C.H. Quicapata	20% del total del montocontratado
Cuarto entregable	A 120 días calendarios de firmado el acta de inicio	C.H. Paccha	20% del total del montocontratado
Quinto entregable	A 150 días calendarios de firmado el acta de inicio	C.H. Acobamba	20% del total del montocontratado

La entrega fuera de plazo dará lugar a la penalidad por mora.

Para la conformidad del expediente u informe técnico, de no existir observaciones, Electrocentro emitirá la conformidad en un plazo máximo de siete (7) días de producida la recepción, salvo que se requiera efectuar pruebas que permitan verificar el cumplimiento de la obligación, en cuyo caso la conformidad se emite en un plazo máximo de quince (15) días, bajo responsabilidad del funcionario que debe emitir la conformidad. El mismo plazo resulta aplicable para que la Entidad se pronuncie sobre el levantamiento de observaciones, según corresponda.

5.21. Fórmula de reajuste

No se aplica

5.22. Penalidad por mora

Las penalidades por mora (incumplimiento en los plazos de atención) en la ejecución de la prestación se sujetarán a lo dispuesto en el Art°162 del

Reglamento de la Ley de Contrataciones del Estado.

La penalidad por mora se aplica en caso de retraso injustificado en la ejecución de la prestación. La penalidad se aplica por cada día de atraso, hasta por un monto máximo equivalente al diez por ciento (10%) del monto de la contratación. Esta penalidad es deducida en el pago final.

Cuando se llegue a cubrir el monto máximo de la penalidad por mora o el monto máximo para otras penalidades, de ser el caso, LA ENTIDAD puede resolver el contrato por incumplimiento.

La penalidad se aplica automáticamente y se calcula de acuerdo a la siguiente fórmula:

$$\text{Penalidad Diaria} = \frac{0.1 \times \text{Monto Vigente}}{F \times \text{plazo vigente en días}}$$

Donde:

F = 0.25 para plazos mayores a sesenta (60) días o;

F = 0.40 para plazos menores o iguales a sesenta (60) días

El retraso se justifica a través de la solicitud de ampliación de plazo debidamente aprobado. Adicionalmente, se considera justificado el retraso y en consecuencia no se aplica penalidad, cuando EL CONTRATISTA acredite, de modo objetivamente sustentado, que el mayor tiempo transcurrido no le resulta imputable. En este último caso la calificación del retraso como justificado por parte de ELECTROCENTRO S.A no da lugar al pago de gastos generales ni costos directos de ningún tipo, conforme el numeral 162.5 del artículo 162 del Reglamento de la Ley de Contrataciones del Estado.

5.23. Otras penalidades aplicables

De acuerdo con el artículo 163 del Reglamento se pueden establecer penalidades distintas al retraso o mora en la ejecución de la prestación, las cuales deben ser objetivas, razonables, congruentes y proporcionales con el objeto de la contratación.

Para dicho efecto, se incluye un listado detallado de los supuestos de aplicación de penalidad, la forma de cálculo de la penalidad para cada supuesto y el procedimiento mediante el cual se verifica el supuesto a penalizar.

Otras penalidades			
N°	Supuestos de aplicación de penalidad	Forma de cálculo	Procedimiento
1	Cambio de personal clave, sin autorización de ELECTROCENTRO S.A.	=1 UIT por cada vez	Informe de la supervisión dirigida a jefe del área de Generación para la constatación de la observación y trámite de la penalidad.
2	Incumplimiento de algún requerimiento del servicio, referentes a seguridad, medio ambiente y/o entrega de informe.	=1 UIT por cada vez	Informe de la supervisión dirigida a jefe del área de Generación para la constatación de la observación y trámite de la penalidad.

5.24. Responsabilidad por vicios ocultos

La recepción conforme de la prestación por parte de LA ENTIDAD no reserva su derecho a reclamar posteriormente por defectos o vicios ocultos, conforme a lo dispuesto por los artículos 40 de la Ley de Contrataciones del Estado y 173 de su Reglamento.

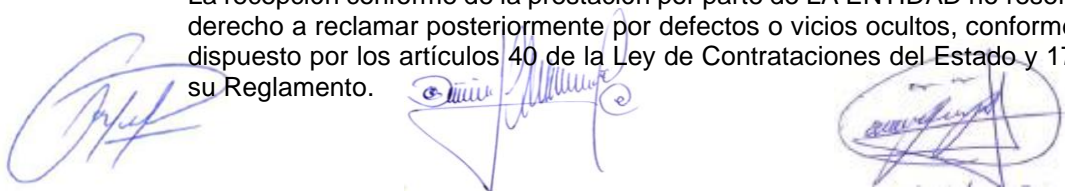

El plazo máximo contados a partir de la conformidad otorgada por LA ENTIDAD, será de un (1) año contado a partir de la conformidad otorgada.

5.25. Sistema de contratación

El sistema de contratación: Suma alzada

3.2. REQUISITOS DE CALIFICACIÓN

B.2.1	FORMACIÓN ACADÉMICA
	<p><u>Requisitos:</u></p> <ul style="list-style-type: none">➤ 01 Ingeniero Coordinador General y Responsable de Servicio Profesional titulado y colegiado en Ingeniería Civil o Arquitectura,➤ 01 Ingeniero de Seguridad, Salud Ocupacional y Medio Ambiente. Profesional titulado, colegiado en Ingeniería ambiental y/o Ingeniería Industrial y/o Ingeniería eléctrica y/o Ingeniería mecánica eléctrica o Ingeniería Prevencionista²⁰ o cualquier otra rama de ingeniería. <p><u>Acreditación:</u></p> <p>El título profesional será verificado por el órgano encargado de las contrataciones o comité de selección, según corresponda, en el Registro Nacional de Grados Académicos y Títulos Profesionales en el portal web de la Superintendencia Nacional de Educación Superior Universitaria - SUNEDU a través del siguiente link: https://enlinea.sunedu.gob.pe/ o en el Registro Nacional de Certificados, Grados y Títulos a cargo del Ministerio de Educación a través del siguiente link : http://www.titulosinstitutos.pe/, según corresponda.</p> <div><p>Importante para la Entidad</p><p><i>El postor debe señalar los nombres y apellidos, DNI y profesión del personal clave, así como el nombre de la universidad o institución educativa que expidió el grado o título profesional requerido.</i></p></div> <p>En caso título profesional no se encuentre inscrito en el referido registro, el postor debe presentar la copia del diploma respectivo a fin de acreditar la formación académica requerida.</p>
B.3.2	CAPACITACIÓN
	<p><u>Requisitos:</u></p> <p>01 Ingeniero de Seguridad, Salud Ocupacional y Medio Ambiente Contar con 120 horas lectivas en temas de seguridad, higiene y salud ocupacional o Seguridad y Salud en el Trabajo.²¹</p> <p><u>Acreditación:</u></p> <p>Los cuales podrán ser acreditadas mediante la presentación de copia simple de cualquiera de los siguientes documentos: (i) constancias o (ii) certificados o (iii) cualquier otra documentación que, de manera fehaciente demuestre la capacitación del profesional propuesto.</p> <div><p>Importante</p><p><i>Se podrá acreditar la capacitación mediante certificados de estudios de postgrado, considerando que cada crédito del curso que acredita la capacitación equivale a dieciséis horas lectivas, según la normativa de la materia.</i></p></div>

²⁰ Texto agregado por consulta N°1 formulado por GRUPO XIMENA S.A.C.

²¹ Texto agregado por consulta N°2 formulado por GRUPO XIMENA S.A.C.

B.3	EXPERIENCIA DEL PERSONAL CLAVE
	<p><u>Requisitos:</u></p> <p>01 Ingeniero Coordinador General y Responsable de Servicio - Con experiencia de tres (03) dos y medio (2.5)²² años en servicios de mantenimiento de obras civiles de canal de conducción y/o pozas y/o cámaras y/o presas o trabajos de instalación/construcción/mantenimiento de cámaras de lodos, biodigestores, pozo de absorción, red agua y desagüe²³ Servicios de residente y/o supervisor de obras civiles de canal de conducción y/o pozas y/o cámaras y/o presas y/o sistema de riego y/o canal de riego²⁴. u otra obra civil similar. La experiencia se contabilizará desde la obtención del título profesional.</p> <p>Como mínimo debe contar con tres (03) años de Colegiatura.</p> <p>01 Ingeniero de Seguridad, Salud Ocupacional y Medio Ambiente Con experiencia de tres (03) un (01) año en actividades de seguridad en trabajos de mantenimiento de obras civiles de canal de conducción y/o pozas y/o cámaras y/o presas o instalación/construcción/mantenimiento de cámaras de lodos, biodigestores, pozo de absorción, red agua y desagüe, Seguridad o Supervisor de seguridad en Centrales Hidroeléctricas²⁵ u otra obra civil similar. La experiencia se contabilizará desde la obtención del título profesional. Como mínimo debe contar con tres (03) años de Colegiatura.</p> <p><u>De presentarse experiencia ejecutada paralelamente (traslape), para el cómputo del tiempo de dicha experiencia sólo se considerará una vez el periodo traslapado.</u></p> <p><u>Acreditación:</u></p> <p>La experiencia del personal clave se acreditará con cualquiera de los siguientes documentos: (i) copia simple de contratos y su respectiva conformidad o (ii) constancias o (iii) certificados o (iv) cualquier otra documentación que, de manera fehaciente demuestre la experiencia del personal propuesto.</p> <div style="border: 1px solid black; padding: 5px;"> <p>Importante</p> <ul style="list-style-type: none"> Los documentos que acreditan la experiencia deben incluir los nombres y apellidos del personal clave, el cargo desempeñado, el plazo de la prestación indicando el día, mes y año de inicio y culminación, el nombre de la Entidad u organización que emite el documento, la fecha de emisión y nombres y apellidos de quien suscribe el documento En caso los documentos para acreditar la experiencia establezcan el plazo de la experiencia adquirida por el personal clave en meses sin especificar los días se debe considerar el mes completo. Se considerará aquella experiencia que no tenga una antigüedad mayor a veinticinco (25) años anteriores a la fecha de la presentación de ofertas. Al calificar la experiencia del personal, se debe valorar de manera integral los documentos presentados por el postor para acreditar dicha experiencia. En tal sentido, aun cuando en los documentos presentados la denominación del cargo o puesto no coincida literalmente con aquella prevista en las bases, se deberá validar la experiencia si las actividades que realizó el personal corresponden con la función propia del cargo o puesto requerido en las bases. </div>
C	EXPERIENCIA DEL POSTOR EN LA ESPECIALIDAD
	<p><u>Requisitos:</u></p> <p>El postor debe acreditar un monto facturado acumulado equivalente a S/ 300,000.00 (TRESCIENTOS MIL CON 00/100 SOLES), por la contratación de servicios iguales o similares al objeto de la convocatoria, durante los ocho (8) años anteriores a la fecha de la presentación de ofertas que se computarán desde la fecha de la conformidad o emisión del comprobante de pago, según corresponda.</p> <p>En el caso de postores que declaren en el Anexo N° 1 tener la condición de micro y pequeña empresa, se acreditar una experiencia de S/ 80,308.33 (Ochenta mil trescientos ocho con 33/100 soles), por la venta de servicios iguales o similares al objeto de la convocatoria, durante los ocho (8) años anteriores</p>

²² Texto agregado por observación N°10 formulado por AYM MONTERO S.A.C.

²³ Texto agregado por consulta N°4 formulado por GRUPO XIMENA S.A.C.

²⁴ Texto agregado por observación N°11 formulado por AYM MONTERO S.A.C.

²⁵ Texto agregado por consulta

a la fecha de la presentación de ofertas que se computarán desde la fecha de la conformidad o emisión del comprobante de pago, según corresponda. En el caso de consorcios, todos los integrantes deben contar con la condición de micro y pequeña empresa.

Se consideran servicios similares a los siguientes:

- Mantenimiento o construcción de infraestructuras Civiles.
- Mantenimiento de obra civiles de Centrales Hidroeléctricas.
- Limpieza de canales o cámaras de carga.
- Mantenimiento de infraestructuras Civiles.
- Mantenimiento en general de Centrales de Generación.
- Mantenimiento o construcción de infraestructura hidráulica o canal de aducción o desarenador o bocatoma o cámaras de carga o reservorios.
- Trabajos de instalación/construcción de cámaras de lodos, biodigestores, pozo de absorción, red agua y desagüe.
- Servicio de supervisión de obra de centrales hidroeléctricas y/o pequeñas centrales hidroeléctricas y/o supervisión de construcción de pequeñas centrales hidroeléctricas.²⁶

Acreditación:

La experiencia del postor en la especialidad se acreditará con copia simple de (i) contratos u órdenes de servicios, y su respectiva conformidad o constancia de prestación; o (ii) comprobantes de pago cuya cancelación se acredite documental y fehacientemente, con voucher de depósito, nota de abono, reporte de estado de cuenta, cualquier otro documento emitido por Entidad del sistema financiero que acredite el abono o mediante cancelación en el mismo comprobante de pago²⁷, correspondientes a un máximo de veinte (20) contrataciones.

En caso los postores presenten varios comprobantes de pago para acreditar una sola contratación, se debe acreditar que corresponden a dicha contratación; de lo contrario, se asumirá que los comprobantes acreditan contrataciones independientes, en cuyo caso solo se considerará, para la evaluación, las veinte (20) primeras contrataciones indicadas en el **Anexo N° 8** referido a la Experiencia del Postor en la Especialidad

En el caso de servicios de ejecución periódica o continuada, solo se considera como experiencia la parte del contrato que haya sido ejecutada durante los ocho (8) años anteriores a la fecha de presentación de ofertas, debiendo adjuntarse copia de las conformidades correspondientes a tal parte o los respectivos comprobantes de pago cancelados.

En los casos que se acredite experiencia adquirida en consorcio, debe presentarse la promesa de consorcio o el contrato de consorcio del cual se desprenda fehacientemente el porcentaje de las obligaciones que se asumió en el contrato presentado; de lo contrario, no se computará la experiencia proveniente de dicho contrato.

Asimismo, cuando se presenten contratos derivados de procesos de selección convocados antes del 20.09.2012, la calificación se ceñirá al método descrito en la Directiva "Participación de Proveedores en Consorcio en las Contrataciones del Estado", debiendo presumirse que el porcentaje de las obligaciones equivale al porcentaje de participación de la promesa de consorcio o del contrato de consorcio. En caso que en dichos documentos no se consigne el porcentaje de participación se presumirá que las obligaciones se ejecutaron en partes iguales.

Si el titular de la experiencia no es el postor, consignar si dicha experiencia corresponde a la matriz en caso que el postor sea sucursal, o fue transmitida por reorganización societaria, debiendo acompañar la documentación sustentatoria correspondiente.

Si el postor acredita experiencia de otra persona jurídica como consecuencia de una reorganización societaria, debe presentar adicionalmente el **Anexo N° 9**.

Cuando en los contratos, órdenes de servicios o comprobantes de pago el monto facturado se encuentre expresado en moneda extranjera, debe indicarse el tipo de cambio venta publicado por la Superintendencia de Banca, Seguros y AFP correspondiente a la fecha de suscripción del contrato, de emisión de la orden de servicios o de cancelación del comprobante de pago, según corresponda.

²⁶ Texto agregado por consulta N°5 formulado por GRUPO XIMENA S.A.C.

²⁷ Cabe precisar que, de acuerdo con la **Resolución N° 0065-2018-TCE-S1 del Tribunal de Contrataciones del Estado:**

"... el solo sello de cancelado en el comprobante, cuando ha sido colocado por el propio postor, no puede ser considerado como una acreditación que produzca fehaciencia en relación a que se encuentra cancelado. Admitir ello equivaldría a considerar como válida la sola declaración del postor afirmando que el comprobante de pago ha sido cancelado"

(...)

"Situación diferente se suscita ante el sello colocado por el cliente del postor [sea utilizando el término "cancelado" o "pagado"], supuesto en el cual sí se contaría con la declaración de un tercero que brinde certeza, ante la cual debiera reconocerse la validez de la experiencia".

BASES INTEGRADAS**EMPRESA REGIONAL DE SERVICIO PÚBLICO DE ELECTRICIDAD DEL CENTRO S.A.****Adjudicación Simplificada N°059-2023-Electrocentro S.A. – Segunda Convocatoria**

Sin perjuicio de lo anterior, los postores deben llenar y presentar el **Anexo N° 8** referido a la Experiencia del Postor en la Especialidad

Importante

- *Al calificar la experiencia del postor, se debe valorar de manera integral los documentos presentados por el postor para acreditar dicha experiencia. En tal sentido, aun cuando en los documentos presentados la denominación del objeto contractual no coincida literalmente con el previsto en las bases, se deberá validar la experiencia si las actividades que ejecutó el postor corresponden a la experiencia requerida.*
- *En el caso de consorcios, solo se considera la experiencia de aquellos integrantes que se hayan comprometido, según la promesa de consorcio, a ejecutar el objeto materia de la convocatoria, conforme a la Directiva "Participación de Proveedores en Consorcio en las Contrataciones del Estado".*

**CAPÍTULO IV
FACTORES DE EVALUACIÓN**

La evaluación se realiza sobre la base de cien (100) puntos.

Para determinar la oferta con el mejor puntaje y el orden de prelación de las ofertas, se considera lo siguiente:

FACTOR DE EVALUACIÓN	PUNTAJE / METODOLOGÍA PARA SU ASIGNACIÓN
A. PRECIO	
<u>Evaluación:</u> Se evaluará considerando el precio ofertado por el postor. <u>Acreditación:</u> Se acreditará mediante el documento que contiene el precio de la oferta (Anexo N° 6).	<p>La evaluación consistirá en otorgar el máximo puntaje a la oferta de precio más bajo y otorgar a las demás ofertas puntajes inversamente proporcionales a sus respectivos precios, según la siguiente fórmula:</p> $P_i = \frac{O_m \times PMP}{O_i}$ <p>i= Oferta P_i= Puntaje de la oferta a evaluar O_i=Precio i O_m= Precio de la oferta más baja PMP=Puntaje máximo del precio</p> <p style="text-align: right;">100 puntos</p>

**CAPÍTULO V
PROFORMA DEL CONTRATO****Importante**

Dependiendo del objeto del contrato, de resultar indispensable, puede incluirse cláusulas adicionales o la adecuación de las propuestas en el presente documento, las que en ningún caso pueden contemplar disposiciones contrarias a la normativa vigente ni a lo señalado en este capítulo.

Conste por el presente documento, la contratación del servicio de [CONSIGNAR LA DENOMINACIÓN DE LA CONVOCATORIA], que celebra de una parte [CONSIGNAR EL NOMBRE DE LA ENTIDAD], en adelante LA ENTIDAD, con RUC N° [.....], con domicilio legal en [.....], representada por [.....], identificado con DNI N° [.....], y de otra parte [.....], con RUC N° [.....], con domicilio legal en [.....], inscrita en la Ficha N° [.....] Asiento N° [.....] del Registro de Personas Jurídicas de la ciudad de [.....], debidamente representado por su Representante Legal, [.....], con DNI N° [.....], según poder inscrito en la Ficha N° [.....], Asiento N° [.....] del Registro de Personas Jurídicas de la ciudad de [.....], a quien en adelante se le denominará EL CONTRATISTA en los términos y condiciones siguientes:

CLÁUSULA PRIMERA: ANTECEDENTES

Con fecha [.....], el órgano encargado de las contrataciones o el comité de selección, según corresponda, adjudicó la buena pro de la **ADJUDICACIÓN SIMPLIFICADA N° [CONSIGNAR NOMENCLATURA DEL PROCEDIMIENTO DE SELECCIÓN]** para la contratación de [CONSIGNAR LA DENOMINACIÓN DE LA CONVOCATORIA], a [INDICAR NOMBRE DEL GANADOR DE LA BUENA PRO], cuyos detalles e importe constan en los documentos integrantes del presente contrato.

CLÁUSULA SEGUNDA: OBJETO

El presente contrato tiene por objeto [CONSIGNAR EL OBJETO DE LA CONTRATACIÓN].

CLÁUSULA TERCERA: MONTO CONTRACTUAL

El monto total del presente contrato asciende a [CONSIGNAR MONEDA Y MONTO], que incluye todos los impuestos de Ley.

Este monto comprende el costo del servicio, todos los tributos, seguros, transporte, inspecciones, pruebas y, de ser el caso, los costos laborales conforme a la legislación vigente, así como cualquier otro concepto que pueda tener incidencia sobre la ejecución del servicio materia del presente contrato.

CLÁUSULA CUARTA: DEL PAGO²⁸

LA ENTIDAD se obliga a pagar la contraprestación a EL CONTRATISTA en [INDICAR MONEDA], en [INDICAR SI SE TRATA DE PAGO ÚNICO, PAGOS PARCIALES O PAGOS PERIÓDICOS], luego de la recepción formal y completa de la documentación correspondiente, según lo establecido en el artículo 171 del Reglamento de la Ley de Contrataciones del Estado.

Para tal efecto, el responsable de otorgar la conformidad de la prestación deberá hacerlo en un plazo que no excederá de los siete (7) días de producida la recepción, salvo que se requiera efectuar pruebas que permitan verificar el cumplimiento de la obligación, en cuyo caso la conformidad se emite en un plazo máximo de quince (15) días, bajo responsabilidad de dicho funcionario.

LA ENTIDAD debe efectuar el pago dentro de los diez (10) días calendario siguientes de otorgada la conformidad de los servicios, siempre que se verifiquen las condiciones establecidas en el contrato para ello, bajo responsabilidad del funcionario competente.

²⁸ En cada caso concreto, dependiendo de la naturaleza del contrato, podrá adicionarse la información que resulte pertinente a efectos de generar el pago.

En caso de retraso en el pago por parte de LA ENTIDAD, salvo que se deba a caso fortuito o fuerza mayor, EL CONTRATISTA tendrá derecho al pago de intereses legales conforme a lo establecido en el artículo 39 de la Ley de Contrataciones del Estado y en el artículo 171 de su Reglamento, los que se computan desde la oportunidad en que el pago debió efectuarse.

CLÁUSULA QUINTA: DEL PLAZO DE LA EJECUCIÓN DE LA PRESTACIÓN

El plazo de ejecución del presente contrato es de [.....], el mismo que se computa desde [CONSIGNAR SI ES DEL DÍA SIGUIENTE DEL PERFECCIONAMIENTO DEL CONTRATO, DESDE LA FECHA QUE SE ESTABLEZCA EN EL CONTRATO O DESDE LA FECHA EN QUE SE CUMPLAN LAS CONDICIONES PREVISTAS EN EL CONTRATO PARA EL INICIO DE LA EJECUCIÓN, DEBIENDO INDICAR LAS MISMAS EN ESTE ÚLTIMO CASO].

CLÁUSULA SEXTA: PARTES INTEGRANTES DEL CONTRATO

El presente contrato está conformado por las bases integradas, la oferta ganadora, así como los documentos derivados del procedimiento de selección que establezcan obligaciones para las partes.

CLÁUSULA SÉTIMA: GARANTÍAS

EL CONTRATISTA entregó al perfeccionamiento del contrato la respectiva garantía incondicional, solidaria, irrevocable, y de realización automática en el país al solo requerimiento, a favor de LA ENTIDAD, por los conceptos, montos y vigencias siguientes:

- De fiel cumplimiento del contrato: [CONSIGNAR EL MONTO], a través de la [INDICAR EL TIPO DE GARANTÍA PRESENTADA] N° [INDICAR NÚMERO DEL DOCUMENTO] emitida por [SEÑALAR EMPRESA QUE LA EMITE]. Monto que es equivalente al diez por ciento (10%) del monto del contrato original, la misma que debe mantenerse vigente hasta la conformidad de la recepción de la prestación.

Importante

Al amparo de lo dispuesto en el numeral 149.4 del artículo 149 del Reglamento de la Ley de Contrataciones del Estado, en el caso de contratos periódicos de prestación de servicios en general, si el postor ganador de la buena pro solicita la retención del diez por ciento (10%) del monto del contrato original como garantía de fiel cumplimiento de contrato, debe consignarse lo siguiente:

"De fiel cumplimiento del contrato: [CONSIGNAR EL MONTO], a través de la retención que debe efectuar LA ENTIDAD, durante la primera mitad del número total de pagos a realizarse, de forma prorrateada, con cargo a ser devuelto a la finalización del mismo."

CLÁUSULA OCTAVA: EJECUCIÓN DE GARANTÍAS POR FALTA DE RENOVACIÓN

LA ENTIDAD puede solicitar la ejecución de las garantías cuando EL CONTRATISTA no las hubiere renovado antes de la fecha de su vencimiento, conforme a lo dispuesto en el literal a) del numeral 155.1 del artículo 155 del Reglamento de la Ley de Contrataciones del Estado.

CLÁUSULA DÉCIMA: CONFORMIDAD DE LA PRESTACIÓN DEL SERVICIO

La conformidad de la prestación del servicio se regula por lo dispuesto en el artículo 168 del Reglamento de la Ley de Contrataciones del Estado. La conformidad será otorgada por [CONSIGNAR EL ÁREA O UNIDAD ORGÁNICA QUE OTORGARÁ LA CONFORMIDAD] en el plazo máximo de [CONSIGNAR SIETE (7) DÍAS O MÁXIMO QUINCE (15) DÍAS, EN CASO SE REQUIERA EFECTUAR PRUEBAS QUE PERMITAN VERIFICAR EL CUMPLIMIENTO DE LA OBLIGACIÓN] días de producida la recepción.

De existir observaciones, LA ENTIDAD las comunica al CONTRATISTA, indicando claramente el sentido de estas, otorgándole un plazo para subsanar no menor de dos (2) ni mayor de ocho (8) días. Dependiendo de la complejidad o sofisticación de las subsanaciones a realizar el plazo para subsanar no puede ser menor de cinco (5) ni mayor de quince (15) días. Si pese al plazo otorgado, EL CONTRATISTA no cumpliera a cabalidad con la subsanación, LA ENTIDAD puede otorgar al CONTRATISTA periodos adicionales para las correcciones pertinentes. En este supuesto corresponde aplicar la penalidad por mora desde el vencimiento del plazo para subsanar.

Este procedimiento no resulta aplicable cuando los servicios manifiestamente no cumplan con las

características y condiciones ofrecidas, en cuyo caso LA ENTIDAD no otorga la conformidad, debiendo considerarse como no ejecutada la prestación, aplicándose la penalidad que corresponda por cada día de atraso.

CLÁUSULA UNDÉCIMA: DECLARACIÓN JURADA DEL CONTRATISTA

EL CONTRATISTA declara bajo juramento que se compromete a cumplir las obligaciones derivadas del presente contrato, bajo sanción de quedar inhabilitado para contratar con el Estado en caso de incumplimiento.

CLÁUSULA DUODÉCIMA: RESPONSABILIDAD POR VICIOS OCULTOS

La conformidad del servicio por parte de LA ENTIDAD no enerva su derecho a reclamar posteriormente por defectos o vicios ocultos, conforme a lo dispuesto por los artículos 40 de la Ley de Contrataciones del Estado y 173 de su Reglamento.

El plazo máximo de responsabilidad del contratista es de **[CONSIGNAR TIEMPO EN AÑOS, NO MENOR DE UN (1) AÑO]** año(s) contado a partir de la conformidad otorgada por LA ENTIDAD.

CLÁUSULA DÉCIMA TERCERA: PENALIDADES

Si EL CONTRATISTA incurre en retraso injustificado en la ejecución de las prestaciones objeto del contrato, LA ENTIDAD le aplica automáticamente una penalidad por mora por cada día de atraso, de acuerdo a la siguiente fórmula:

$$\text{Penalidad Diaria} = \frac{0.10 \times \text{monto vigente}}{F \times \text{plazo vigente en días}}$$

Donde:

F = 0.25 para plazos mayores a sesenta (60) días o;

F = 0.40 para plazos menores o iguales a sesenta (60) días.

El retraso se justifica a través de la solicitud de ampliación de plazo debidamente aprobado. Adicionalmente, se considera justificado el retraso y en consecuencia no se aplica penalidad, cuando EL CONTRATISTA acredite, de modo objetivamente sustentado, que el mayor tiempo transcurrido no le resulta imputable. En este último caso la calificación del retraso como justificado por parte de LA ENTIDAD no da lugar al pago de gastos generales ni costos directos de ningún tipo, conforme el numeral 162.5 del artículo 162 del Reglamento de la Ley de Contrataciones del Estado.

Importante

De haberse previsto establecer penalidades distintas a la penalidad por mora, incluir dichas penalidades, los supuestos de aplicación de penalidad, la forma de cálculo de la penalidad para cada supuesto y el procedimiento mediante el cual se verifica el supuesto a penalizar, conforme el artículo 163 del Reglamento de la Ley de Contrataciones del Estado.

Estas penalidades se deducen de los pagos a cuenta o del pago final, según corresponda; o si fuera necesario, se cobra del monto resultante de la ejecución de la garantía de fiel cumplimiento.

Estos dos (2) tipos de penalidades pueden alcanzar cada una un monto máximo equivalente al diez por ciento (10%) del monto del contrato vigente, o de ser el caso, del ítem que debió ejecutarse.

Cuando se llegue a cubrir el monto máximo de la penalidad por mora o el monto máximo para otras penalidades, de ser el caso, LA ENTIDAD puede resolver el contrato por incumplimiento.

CLÁUSULA DÉCIMA CUARTA: RESOLUCIÓN DEL CONTRATO

Cualquiera de las partes puede resolver el contrato, de conformidad con el numeral 32.3 del artículo 32 y artículo 36 de la Ley de Contrataciones del Estado, y el artículo 164 de su Reglamento. De darse el caso, LA ENTIDAD procederá de acuerdo a lo establecido en el artículo 165 del Reglamento de la Ley de Contrataciones del Estado.

CLÁUSULA DÉCIMA QUINTA: RESPONSABILIDAD DE LAS PARTES

Cuando se resuelva el contrato por causas imputables a algunas de las partes, se debe resarcir los daños y perjuicios ocasionados, a través de la indemnización correspondiente. Ello no obsta la aplicación de las sanciones administrativas, penales y pecuniarias a que dicho incumplimiento diere lugar, en el caso que éstas correspondan.

Lo señalado precedentemente no exime a ninguna de las partes del cumplimiento de las demás obligaciones previstas en el presente contrato.

CLÁUSULA DÉCIMA SEXTA: ANTICORRUPCIÓN

EL CONTRATISTA declara y garantiza no haber, directa o indirectamente, o tratándose de una persona jurídica a través de sus socios, integrantes de los órganos de administración, apoderados, representantes legales, funcionarios, asesores o personas vinculadas a las que se refiere el artículo 7 del Reglamento de la Ley de Contrataciones del Estado, ofrecido, negociado o efectuado, cualquier pago o, en general, cualquier beneficio o incentivo ilegal en relación al contrato.

Asimismo, el CONTRATISTA se obliga a conducirse en todo momento, durante la ejecución del contrato, con honestidad, probidad, veracidad e integridad y de no cometer actos ilegales o de corrupción, directa o indirectamente o a través de sus socios, accionistas, participacionistas, integrantes de los órganos de administración, apoderados, representantes legales, funcionarios, asesores y personas vinculadas a las que se refiere el artículo 7 del Reglamento de la Ley de Contrataciones del Estado.

Además, EL CONTRATISTA se compromete a i) comunicar a las autoridades competentes, de manera directa y oportuna, cualquier acto o conducta ilícita o corrupta de la que tuviera conocimiento; y ii) adoptar medidas técnicas, organizativas y/o de personal apropiadas para evitar los referidos actos o prácticas.

Finalmente, EL CONTRATISTA se compromete a no colocar a los funcionarios públicos con los que deba interactuar, en situaciones reñidas con la ética. En tal sentido, reconoce y acepta la prohibición de ofrecerles a éstos cualquier tipo de obsequio, donación, beneficio y/o gratificación, ya sea de bienes o servicios, cualquiera sea la finalidad con la que se lo haga.

CLÁUSULA DÉCIMA SÉTIMA: MARCO LEGAL DEL CONTRATO

Sólo en lo no previsto en este contrato, en la Ley de Contrataciones del Estado y su Reglamento, en las directivas que emita el OSCE y demás normativa especial que resulte aplicable, serán de aplicación supletoria las disposiciones pertinentes del Código Civil vigente, cuando corresponda, y demás normas de derecho privado.

CLÁUSULA DÉCIMA OCTAVA: SOLUCIÓN DE CONTROVERSIAS²⁹

Las controversias que surjan entre las partes durante la ejecución del contrato se resuelven mediante conciliación o arbitraje, según el acuerdo de las partes.

Cualquiera de las partes tiene derecho a iniciar el arbitraje a fin de resolver dichas controversias dentro del plazo de caducidad previsto en la Ley de Contrataciones del Estado y su Reglamento.

Facultativamente, cualquiera de las partes tiene el derecho a solicitar una conciliación dentro del plazo de caducidad correspondiente, según lo señalado en el artículo 224 del Reglamento de la Ley de Contrataciones del Estado, sin perjuicio de recurrir al arbitraje, en caso no se llegue a un acuerdo entre ambas partes o se llegue a un acuerdo parcial. Las controversias sobre nulidad del contrato solo pueden ser sometidas a arbitraje.

El Laudo arbitral emitido es inapelable, definitivo y obligatorio para las partes desde el momento de su notificación, según lo previsto en el numeral 45.21 del artículo 45 de la Ley de Contrataciones del Estado.

CLÁUSULA DÉCIMA NOVENA: FACULTAD DE ELEVAR A ESCRITURA PÚBLICA

Cualquiera de las partes puede elevar el presente contrato a Escritura Pública corriendo con todos

²⁹ De acuerdo con el numeral 225.3 del artículo 225 del Reglamento, las partes pueden recurrir al arbitraje ad hoc cuando las controversias deriven de procedimientos de selección cuyo valor estimado sea menor o igual a cinco millones con 00/100 soles (S/ 5 000 000,00).

BASES INTEGRADAS

EMPRESA REGIONAL DE SERVICIO PÚBLICO DE ELECTRICIDAD DEL CENTRO S.A.

Adjudicación Simplificada N°059-2023-Electrocentro S.A. – Segunda Convocatoria

los gastos que demande esta formalidad.

CLÁUSULA VIGÉSIMA: DOMICILIO PARA EFECTOS DE LA EJECUCIÓN CONTRACTUAL

Las partes declaran el siguiente domicilio para efecto de las notificaciones que se realicen durante la ejecución del presente contrato:

DOMICILIO DE LA ENTIDAD: [.....]

DOMICILIO DEL CONTRATISTA: [CONSIGNAR EL DOMICILIO SEÑALADO POR EL POSTOR GANADOR DE LA BUENA PRO AL PRESENTAR LOS REQUISITOS PARA EL PERFECCIONAMIENTO DEL CONTRATO]

La variación del domicilio aquí declarado de alguna de las partes debe ser comunicada a la otra parte, formalmente y por escrito, con una anticipación no menor de quince (15) días calendario.

De acuerdo con las bases integradas, la oferta y las disposiciones del presente contrato, las partes lo firman por duplicado en señal de conformidad en la ciudad de [.....] al [CONSIGNAR FECHA].

“LA ENTIDAD”

“EL CONTRATISTA”

Importante

Este documento puede firmarse digitalmente si ambas partes cuentan con firma digital, según la Ley N° 27269, Ley de Firmas y Certificados Digitales³⁰.

³⁰ Para mayor información sobre la normativa de firmas y certificados digitales ingresar a: <https://www.indecopi.gob.pe/web/firmas-digitales/firmar-y-certificados-digitales>

ANEXOS



ANEXO N° 1**DECLARACIÓN JURADA DE DATOS DEL POSTOR**

Señores

COMITÉ DE SELECCIÓN**ADJUDICACIÓN SIMPLIFICADA N°59-2023-Electrocentro S.A. – Segunda convocatoria**

Presente.-

El que se suscribe, [.....], postor y/o Representante Legal de [CONSIGNAR EN CASO DE SER PERSONA JURÍDICA], identificado con [CONSIGNAR TIPO DE DOCUMENTO DE IDENTIDAD] N° [CONSIGNAR NÚMERO DE DOCUMENTO DE IDENTIDAD], con poder inscrito en la localidad de [CONSIGNAR EN CASO DE SER PERSONA JURÍDICA] en la Ficha N° [CONSIGNAR EN CASO DE SER PERSONA JURÍDICA] Asiento N° [CONSIGNAR EN CASO DE SER PERSONA JURÍDICA], **DECLARO BAJO JURAMENTO** que la siguiente información se sujeta a la verdad:

Nombre, Denominación o Razón Social :			
Domicilio Legal :			
RUC :	Teléfono(s) :		
MYPE ³¹	Sí	No	
Correo electrónico :			

Autorización de notificación por correo electrónico:

Autorizo que se notifiquen al correo electrónico indicado las siguientes actuaciones:

1. Solicitud de la descripción a detalle de todos los elementos constitutivos de la oferta.
2. Solicitud de reducción de la oferta económica.
3. Solicitud de subsanación de los requisitos para perfeccionar el contrato.
4. Solicitud para presentar los documentos para perfeccionar el contrato, según orden de prelación, de conformidad con lo previsto en el artículo 141 del Reglamento.
5. Respuesta a la solicitud de acceso al expediente de contratación.
6. Notificación de la orden de servicios³²

Asimismo, me comprometo a remitir la confirmación de recepción, en el plazo máximo de dos (2) días hábiles de recibida la comunicación.

[CONSIGNAR CIUDAD Y FECHA]

.....
Firma, Nombres y Apellidos del postor o Representante legal, según corresponda

Importante

La notificación dirigida a la dirección de correo electrónico consignada se entenderá válidamente efectuada cuando la Entidad reciba acuse de recepción.

³¹ Esta información será verificada por la Entidad en la página web del Ministerio de Trabajo y Promoción del Empleo en la sección consulta de empresas acreditadas en el REMYPE en el link <http://www2.trabajo.gob.pe/servicios-en-linea-2-2/> y se tendrá en consideración, en caso el postor ganador de la buena pro solicite la retención del diez por ciento (10%) del monto del contrato, en calidad de garantía de fiel cumplimiento, en los contratos periódicos de prestación de servicios, según lo señalado en el numeral 149.4 del artículo 149 y numeral 151.2 del artículo 151 del Reglamento. Asimismo, dicha información se tendrá en cuenta en caso de empate, conforme a lo previsto en el artículo 91 del Reglamento.

³² Cuando el monto del valor estimado del procedimiento o del ítem no supere los doscientos mil Soles (S/ 200,000.00), en caso se haya optado por perfeccionar el contrato con una orden de servicios.

BASES INTEGRADAS

EMPRESA REGIONAL DE SERVICIO PÚBLICO DE ELECTRICIDAD DEL CENTRO S.A.
Adjudicación Simplificada N°059-2023-Electrocentro S.A. – Segunda Convocatoria

Importante

Cuando se trate de consorcios, la declaración jurada es la siguiente:

ANEXO N° 1**DECLARACIÓN JURADA DE DATOS DEL POSTOR**

Señores

COMITÉ DE SELECCIÓN

ADJUDICACIÓN SIMPLIFICADA N°59-2023-Electrocentro S.A. – Segunda convocatoria

Presente.-

El que se suscribe, [...], representante común del consorcio [CONSIGNAR EL NOMBRE DEL CONSORCIO], identificado con [CONSIGNAR TIPO DE DOCUMENTO DE IDENTIDAD] N° [CONSIGNAR NÚMERO DE DOCUMENTO DE IDENTIDAD], **DECLARO BAJO JURAMENTO** que la siguiente información se sujeta a la verdad:

Datos del consorciado 1					
Nombre, Denominación o Razón Social :					
Domicilio Legal :					
RUC :		Teléfono(s) :			
MYPE ³³		Sí		No	
Correo electrónico :					

Datos del consorciado 2					
Nombre, Denominación o Razón Social :					
Domicilio Legal :					
RUC :		Teléfono(s) :			
MYPE ³⁴		Sí		No	
Correo electrónico :					

Datos del consorciado ...					
Nombre, Denominación o Razón Social :					
Domicilio Legal :					
RUC :		Teléfono(s) :			
MYPE ³⁵		Sí		No	
Correo electrónico :					

Autorización de notificación por correo electrónico:

Correo electrónico del consorcio:

Autorizo que se notifiquen al correo electrónico indicado las siguientes actuaciones:

1. Solicitud de la descripción a detalle de todos los elementos constitutivos de la oferta.

³³ En los contratos periódicos de prestación de servicios, esta información será verificada por la Entidad en la página web del Ministerio de Trabajo y Promoción del Empleo en la sección consulta de empresas acreditadas en el REMYPE en el link <http://www2.trabajo.gob.pe/servicios-en-linea-2-2/> y se tendrá en consideración, en caso el consorcio ganador de la buena pro solicite la retención del diez por ciento (10%) del monto del contrato, en calidad de garantía de fiel cumplimiento, según lo señalado en el numeral 149.4 del artículo 149 y numeral 151.2 del artículo 151 del Reglamento. Asimismo, dicha información se tendrá en cuenta en caso de empate, conforme a lo previsto en el artículo 91 del Reglamento. Para dichos efectos, todos los integrantes del consorcio deben acreditar la condición de micro o pequeña empresa.

³⁴ Ibidem.

³⁵ Ibidem.

BASES INTEGRADAS

EMPRESA REGIONAL DE SERVICIO PÚBLICO DE ELECTRICIDAD DEL CENTRO S.A.

Adjudicación Simplificada N°059-2023-Electrocentro S.A. – Segunda Convocatoria

2. Solicitud de reducción de la oferta económica.
3. Solicitud de subsanación de los requisitos para perfeccionar el contrato.
4. Solicitud para presentar los documentos para perfeccionar el contrato, según orden de prelación, de conformidad con lo previsto en el artículo 141 del Reglamento.
5. Respuesta a la solicitud de acceso al expediente de contratación.
6. Notificación de la orden de servicios³⁶

Asimismo, me comprometo a remitir la confirmación de recepción, en el plazo máximo de dos (2) días hábiles de recibida la comunicación.

[CONSIGNAR CIUDAD Y FECHA]

.....
**Firma, Nombres y Apellidos del representante
común del consorcio**

Importante

La notificación dirigida a la dirección de correo electrónico consignada se entenderá válidamente efectuada cuando la Entidad reciba acuse de recepción.

³⁶ Cuando el monto del valor estimado del procedimiento o del ítem no supere los doscientos mil Soles (S/ 200,000.00), en caso se haya optado por perfeccionar el contrato con una orden de servicios.

ANEXO N° 2

DECLARACIÓN JURADA
(ART. 52 DEL REGLAMENTO DE LA LEY DE CONTRATACIONES DEL ESTADO)

Señores

COMITÉ DE SELECCIÓN

ADJUDICACIÓN SIMPLIFICADA N°59-2023-Electrocentro S.A. – Segunda convocatoria

Presente.-

Mediante el presente el suscrito, postor y/o Representante Legal de [CONSIGNAR EN CASO DE SER PERSONA JURÍDICA], declaro bajo juramento:

- i. No haber incurrido y me obligo a no incurrir en actos de corrupción, así como a respetar el principio de integridad.
- ii. No tener impedimento para postular en el procedimiento de selección ni para contratar con el Estado, conforme al artículo 11 de la Ley de Contrataciones del Estado.
- iii. Conocer las sanciones contenidas en la Ley de Contrataciones del Estado y su Reglamento, así como las disposiciones aplicables de la Ley N° 27444, Ley del Procedimiento Administrativo General.
- iv. Participar en el presente proceso de contratación en forma independiente sin mediar consulta, comunicación, acuerdo, arreglo o convenio con ningún proveedor; y, conocer las disposiciones del Decreto Legislativo N° 1034, Decreto Legislativo que aprueba la Ley de Represión de Conductas Anticompetitivas.
- v. Conocer, aceptar y someterme a las bases, condiciones y reglas del procedimiento de selección.
- vi. Ser responsable de la veracidad de los documentos e información que presento en el presente procedimiento de selección.
- vii. Comprometerme a mantener la oferta presentada durante el procedimiento de selección y a perfeccionar el contrato, en caso de resultar favorecido con la buena pro.

[CONSIGNAR CIUDAD Y FECHA]

.....
**Firma, Nombres y Apellidos del postor o
Representante legal, según corresponda**

Importante

En el caso de consorcios, cada integrante debe presentar esta declaración jurada, salvo que sea presentada por el representante común del consorcio.

ANEXO N° 3

DECLARACIÓN JURADA DE CUMPLIMIENTO DE LOS TÉRMINOS DE REFERENCIA

Señores

COMITÉ DE SELECCIÓN

ADJUDICACIÓN SIMPLIFICADA N°59-2023-Electrocentro S.A. – Segunda convocatoria

Presente.-

Es grato dirigirme a usted, para hacer de su conocimiento que luego de haber examinado las bases y demás documentos del procedimiento de la referencia y, conociendo todos los alcances y las condiciones detalladas en dichos documentos, el postor que suscribe ofrece el servicio de [CONSIGNAR EL OBJETO DE LA CONVOCATORIA], de conformidad con los Términos de Referencia que se indican en el numeral 3.1 del Capítulo III de la sección específica de las bases y los documentos del procedimiento.

[CONSIGNAR CIUDAD Y FECHA]

.....
**Firma, Nombres y Apellidos del postor o
Representante legal o común, según corresponda**

Importante

Adicionalmente, puede requerirse la presentación de documentación que acredite el cumplimiento de los términos de referencia, conforme a lo indicado en el acápite relacionado al contenido de las ofertas de la presente sección de las bases.

ANEXO N° 4

DECLARACIÓN JURADA DE PLAZO DE PRESTACIÓN DEL SERVICIO

Señores

COMITÉ DE SELECCIÓN

ADJUDICACIÓN SIMPLIFICADA N°59-2023-Electrocentro S.A. – Segunda convocatoria

Presente.-

Mediante el presente, con pleno conocimiento de las condiciones que se exigen en las bases del procedimiento de la referencia, me comprometo a prestar el servicio objeto del presente procedimiento de selección en el plazo de [CONSIGNAR EL PLAZO OFERTADO].

[CONSIGNAR CIUDAD Y FECHA]

.....
**Firma, Nombres y Apellidos del postor o
Representante legal o común, según corresponda**



ANEXO N° 5

PROMESA DE CONSORCIO

(Sólo para el caso en que un consorcio se presente como postor)

Señores

COMITÉ DE SELECCIÓN

ADJUDICACIÓN SIMPLIFICADA N°59-2023-Electrocentro S.A. – Segunda convocatoria

Presente.-

Los suscritos declaramos expresamente que hemos convenido en forma irrevocable, durante el lapso que dure el procedimiento de selección, para presentar una oferta conjunta a la **ADJUDICACIÓN SIMPLIFICADA N° [CONSIGNAR NOMENCLATURA DEL PROCEDIMIENTO]**

Asimismo, en caso de obtener la buena pro, nos comprometemos a formalizar el contrato de consorcio, de conformidad con lo establecido por el artículo 140 del Reglamento de la Ley de Contrataciones del Estado, bajo las siguientes condiciones:

a) Integrantes del consorcio

1. [NOMBRE, DENOMINACIÓN O RAZÓN SOCIAL DEL CONSORCIADO 1].
2. [NOMBRE, DENOMINACIÓN O RAZÓN SOCIAL DEL CONSORCIADO 2].

b) Designamos a [CONSIGNAR NOMBRES Y APELLIDOS DEL REPRESENTANTE COMÚN], identificado con [CONSIGNAR TIPO DE DOCUMENTO DE IDENTIDAD] N° [CONSIGNAR NÚMERO DE DOCUMENTO DE IDENTIDAD], como representante común del consorcio para efectos de participar en todos los actos referidos al procedimiento de selección, suscripción y ejecución del contrato correspondiente con [CONSIGNAR NOMBRE DE LA ENTIDAD].

Asimismo, declaramos que el representante común del consorcio no se encuentra impedido, inhabilitado ni suspendido para contratar con el Estado.

c) Fijamos nuestro domicilio legal común en [.....].

d) Las obligaciones que corresponden a cada uno de los integrantes del consorcio son las siguientes:

1. OBLIGACIONES DE [NOMBRE, DENOMINACIÓN O RAZÓN SOCIAL DEL CONSORCIADO 1] [%]³⁷

[DESCRIBIR LAS OBLIGACIONES DEL CONSORCIADO 1]

2. OBLIGACIONES DE [NOMBRE, DENOMINACIÓN O RAZÓN SOCIAL DEL CONSORCIADO 2] [%]³⁸

[DESCRIBIR LAS OBLIGACIONES DEL CONSORCIADO 2]

TOTAL OBLIGACIONES

100%³⁹

³⁷ Consignar únicamente el porcentaje total de las obligaciones, el cual debe ser expresado en número entero, sin decimales.

³⁸ Consignar únicamente el porcentaje total de las obligaciones, el cual debe ser expresado en número entero, sin decimales.

³⁹ Este porcentaje corresponde a la sumatoria de los porcentajes de las obligaciones de cada uno de los integrantes del consorcio.

BASES INTEGRADAS

EMPRESA REGIONAL DE SERVICIO PÚBLICO DE ELECTRICIDAD DEL CENTRO S.A.

Adjudicación Simplificada N°059-2023-Electrocentro S.A. – Segunda Convocatoria

[CONSIGNAR CIUDAD Y FECHA]

.....
Consortiado 1

**Nombres, apellidos y firma del Consortiado 1
o de su Representante Legal
Tipo y N° de Documento de Identidad**

.....
Consortiado 2

**Nombres, apellidos y firma del Consortiado 2
o de su Representante Legal
Tipo y N° de Documento de Identidad**

Importante

De conformidad con el artículo 52 del Reglamento, las firmas de los integrantes del consorcio deben ser legalizadas.



ANEXO N° 6**PRECIO DE LA OFERTA**

Señores

COMITÉ DE SELECCIÓN**ADJUDICACIÓN SIMPLIFICADA N°59-2023-Electrocentro S.A. – Segunda convocatoria**Presente.-

Es grato dirigirme a usted, para hacer de su conocimiento que, de acuerdo con las bases, mi oferta es la siguiente:

CONCEPTO	PRECIO TOTAL
TOTAL	

El precio de la oferta en soles incluye todos los tributos, seguros, transporte, inspecciones, pruebas y, de ser el caso, los costos laborales conforme a la legislación vigente, así como cualquier otro concepto que pueda tener incidencia sobre el costo del servicio a contratar; excepto la de aquellos postores que gocen de alguna exoneración legal, no incluirán en el precio de su oferta los tributos respectivos.

[CONSIGNAR CIUDAD Y FECHA]

.....
**Firma, Nombres y Apellidos del postor o
Representante legal o común, según corresponda**

Importante

- El postor debe consignar el precio total de la oferta, sin perjuicio que, de resultar favorecido con la buena pro, presente el detalle de precios unitarios para el perfeccionamiento del contrato.*
- En caso que el postor reduzca su oferta, según lo previsto en el artículo 68 del Reglamento, debe presentar nuevamente este Anexo.*

BASES INTEGRADAS**EMPRESA REGIONAL DE SERVICIO PÚBLICO DE ELECTRICIDAD DEL CENTRO S.A.****Adjudicación Simplificada N°59-2023-Electrocentro S.A. – Segunda Convocatoria****ANEXO N° 8****EXPERIENCIA DEL POSTOR EN LA ESPECIALIDAD**

Señores

COMITÉ DE SELECCIÓN**ADJUDICACIÓN SIMPLIFICADA N°59-2023-Electrocentro S.A. – Segunda convocatoria**Presente.-

Mediante el presente, el suscrito detalla la siguiente EXPERIENCIA EN LA ESPECIALIDAD:

Nº	CLIENTE	OBJETO DEL CONTRATO	Nº CONTRATO / O/S / COMPROBANTE DE PAGO	FECHA DEL CONTRATO O CP ⁴⁰	FECHA DE LA CONFORMIDAD DE SER EL CASO ⁴¹	EXPERIENCIA PROVENIENTE ⁴² DE:	MONEDA	IMPORTE ⁴³	TIPO DE CAMBIO VENTA ⁴⁴	MONTO FACTURADO ACUMULADO ⁴⁵
1										
2										
3										

⁴⁰ Se refiere a la fecha de suscripción del contrato, de la emisión de la Orden de Servicios o de cancelación del comprobante de pago, según corresponda.

⁴¹ Únicamente, cuando la fecha del perfeccionamiento del contrato, sea previa a los ocho (8) años anteriores a la fecha de presentación de ofertas, caso en el cual el postor debe acreditar que la conformidad se emitió dentro de dicho periodo.

⁴² Si el titular de la experiencia no es el postor, consignar si dicha experiencia corresponde a la matriz en caso que el postor sea sucursal, o fue transmitida por reorganización societaria, debiendo acompañar la documentación sustentatoria correspondiente. Al respecto, según la Opinión N° 216-2017/DTN "Considerando que la sociedad matriz y la sucursal constituyen la misma persona jurídica, la sucursal puede acreditar como suya la experiencia de su matriz". Del mismo modo, según lo previsto en la Opinión N° 010-2013/DTN, "... en una operación de reorganización societaria que comprende tanto una fusión como una escisión, la sociedad resultante podrá acreditar como suya la experiencia de la sociedad incorporada o absorbida, que se extingue producto de la fusión; asimismo, si en virtud de la escisión se transfiere un bloque patrimonial consistente en una línea de negocio completa, la sociedad resultante podrá acreditar como suya la experiencia de la sociedad escindida, correspondiente a la línea de negocio transmitida. De esta manera, la sociedad resultante podrá emplear la experiencia transmitida, como consecuencia de la reorganización societaria antes descrita, en los futuros procesos de selección en los que participe".

⁴³ Se refiere al monto del contrato ejecutado incluido adicionales y reducciones, de ser el caso.

⁴⁴ El tipo de cambio venta debe corresponder al publicado por la SBS correspondiente a la fecha de suscripción del contrato, de la emisión de la Orden de Servicios o de cancelación del comprobante de pago, según corresponda.

⁴⁵ Consignar en la moneda establecida en las bases.

BASES INTEGRADAS
EMPRESA REGIONAL DE SERVICIO PÚBLICO DE ELECTRICIDAD DEL CENTRO S.A.
Adjudicación Simplificada N°59-2023-Electrocentro S.A. – Segunda Convocatoria

Nº	CLIENTE	OBJETO DEL CONTRATO	Nº CONTRATO / O/S / COMPROBANTE DE PAGO	FECHA DEL CONTRATO O CP ⁴⁰	FECHA DE LA CONFORMIDAD DE SER EL CASO ⁴¹	EXPERIENCIA PROVENIENTE ⁴² DE:	MONEDA	IMPORTE ⁴³	TIPO DE CAMBIO VENTA ⁴⁴	MONTO FACTURADO ACUMULADO ⁴⁵
4										
5										
6										
7										
8										
9										
10										
	...									
20										
TOTAL										

[CONSIGNAR CIUDAD Y FECHA]

.....
Firma, Nombres y Apellidos del postor o
Representante legal o común, según corresponda

ANEXO N° 9

**DECLARACIÓN JURADA
(NUMERAL 49.4 DEL ARTÍCULO 49 DEL REGLAMENTO)**

Señores

COMITÉ DE SELECCIÓN

ADJUDICACIÓN SIMPLIFICADA N°59-2023-Electrocentro S.A. – Segunda convocatoria

Presente.-

Mediante el presente el suscrito, postor y/o Representante Legal de [CONSIGNAR EN CASO DE SER PERSONA JURÍDICA], declaro que la experiencia que acredito de la empresa [CONSIGNAR LA DENOMINACIÓN DE LA PERSONA JURÍDICA] como consecuencia de una reorganización societaria, no se encuentra en el supuesto establecido en el numeral 49.4 del artículo 49 del Reglamento.

[CONSIGNAR CIUDAD Y FECHA]

.....
**Firma, Nombres y Apellidos del postor o
Representante legal, según corresponda**

Importante

A efectos de cautelar la veracidad de esta declaración, el postor puede verificar la información de la Relación de Proveedores Sancionados por el Tribunal de Contrataciones del Estado con Sanción Vigente en <http://portal.osce.gob.pe/rnp/content/relación-de-proveedores-sancionados>.

También le asiste dicha facultad al órgano encargado de las contrataciones o al órgano de la Entidad al que se le haya asignado la función de verificación de la oferta presentada por el postor ganador de la buena pro.

ANEXO N° 11

SOLICITUD DE BONIFICACIÓN DEL CINCO POR CIENTO (5%) POR TENER LA CONDICIÓN DE MICRO Y PEQUEÑA EMPRESA

Señores

COMITÉ DE SELECCIÓN

ADJUDICACIÓN SIMPLIFICADA N°59-2023-Electrocentro S.A. – Segunda convocatoria

Presente.-

Mediante el presente el suscrito, postor y/o Representante legal de [CONSIGNAR EN CASO DE SER PERSONA JURÍDICA], solicito la asignación de la bonificación del cinco por ciento (5%) sobre el puntaje total obtenido, debido a que mi representada cuenta con la condición de micro y pequeña empresa.

[CONSIGNAR CIUDAD Y FECHA]

.....
Firma, Nombres y Apellidos del postor o Representante legal o común, según corresponda

Importante

- *Para asignar la bonificación, el órgano encargado de las contrataciones o comité de selección, según corresponda, verifica la página web del Ministerio de Trabajo y Promoción del Empleo en la sección consulta de empresas acreditadas en el REMYPE en el link <http://www2.trabajo.gob.pe/servicios-en-linea-2-2/>.*
- *Para que un consorcio pueda acceder a la bonificación, cada uno de sus integrantes debe cumplir con la condición de micro y pequeña empresa.*

ANEXO N° 12

**AUTORIZACIÓN DE NOTIFICACIÓN DE LA DECISIÓN DE LA ENTIDAD SOBRE LA SOLICITUD
DE AMPLIACIÓN DE PLAZO MEDIANTE MEDIOS ELECTRÓNICOS DE COMUNICACIÓN**

(DOCUMENTO A PRESENTAR EN EL PERFECCIONAMIENTO DEL CONTRATO)

Señores

ÓRGANO ENCARGADO DE LAS CONTRATACIONES

ADJUDICACIÓN SIMPLIFICADA N°59-2023-Electrocentro S.A. – Segunda convocatoria

Presente.-

El que se suscribe, [.....], postor adjudicado y/o Representante Legal de [CONSIGNAR EN CASO DE SER PERSONA JURÍDICA], identificado con [CONSIGNAR TIPO DE DOCUMENTO DE IDENTIDAD] N° [CONSIGNAR NÚMERO DE DOCUMENTO DE IDENTIDAD], autorizo que durante la ejecución del contrato se me notifique al correo electrónico [INDICAR EL CORREO ELECTRÓNICO] lo siguiente:

- ✓ Notificación de la decisión de la Entidad respecto a la solicitud de ampliación de plazo.

[CONSIGNAR CIUDAD Y FECHA]

.....
**Firma, Nombres y Apellidos del postor o
Representante legal o común, según corresponda**

Importante

La notificación de la decisión de la Entidad respecto a la solicitud de ampliación de plazo se efectúa por medios electrónicos de comunicación, siempre que se cuente con la autorización correspondiente y sea posible obtener un acuse de recibo a través del mecanismo utilizado.

ANEXO N° 13**DECLARACIÓN JURADA DE INTERESES PARA PROVEEDORES****(Art. 21.4 Código de Ética y Conducta)****(DOCUMENTO A PRESENTAR EN EL PERFECCIONAMIENTO DEL CONTRATO)**

Señores

ÓRGANO ENCARGADO DE LAS CONTRATACIONES**ADJUDICACIÓN SIMPLIFICADA N°59-2023-Electrocentro S.A. – Segunda convocatoria**

Presente.-

Por el presente yo, identificado con DNI N°....., representante legal de la Empresa con RUC N°..... y domicilio en, declaro bajo juramento y en honor a la verdad:

RESPECTO DE ALGÚN TIPO DE VÍNCULO DE PARENTESCO DE CONSANGUINIDAD Y/O AFINIDAD:	EXISTE VINCULACIÓN	
	SI	NO
Entre mi persona y algún(os) trabajador(es) de la empresa		
Entre los trabajadores asignados al servicio prestado o bien que está adquiriendo la Empresa.		

En caso de haber marcado la alternativa SI en cualquier de las alternativas precedentes, detallar el o los casos por los cuales se configura la vinculación e indicar en las líneas siguientes, así como el vínculo de parentesco que lo une a dicha persona:

EMPRESA/ÁREA/ TRABAJADOR/SOCIO	NOMBRE DEL PARIENTE	TIPO DE VÍNCULO (Ej: madre, hermano, etc.)

Asimismo, me comprometo a informar de inmediato, vía correo electrónico y/o carta, a la Gerencia de Administración y Finanzas de la Empresa contratante, en caso alguna persona con vínculo familiar hasta el 2° grado de consanguinidad o afinidad, o con la que mantenga la condición de socio, ingrese a laborar a mi Empresa y sea asignado a cualquiera de las Empresas del Grupo Distriluz, de manera directa o indirecta (terceros).

Finalmente, manifiesto que lo declarado en el presente documento responde a la verdad y soy plenamente consciente de que, en caso se demuestre, que lo declarado es falso, estoy sujeto a las medidas legales y denuncias que las Empresas del Grupo Distriluz estimen realizar, firmando la misma en señal de plena y total conformidad.

- Ciudad-, - Día- de de

DNI N°

FORMATO DE DECLARACIÓN JURADA SOBRE PROHIBICIONES E INCOMPATIBILIDADES

(A ser presentado dentro de los Requisitos para Perfeccionar el Contrato)

Yo, _____ identificado con DNI N°, declaro bajo juramento:

- a) Cumplir con las obligaciones consignadas en el artículo 3 de la Ley N° 31564 y artículo 16 de su Reglamento, esto es:
- Guardar secreto, reserva o confidencialidad de los asuntos o información que, por ley expresa, tengan dicho carácter. Esta obligación se extiende aun cuando el vínculo laboral o contractual con la entidad pública se hubiera extinguido y mientras la información mantenga su carácter de secreta, reservada o confidencial.
 - No divulgar ni utilizar información que, sin tener reserva legal expresa, pudiera resultar privilegiada por su contenido relevante, empleándola en su beneficio o de terceros, o en perjuicio o desmedro del Estado o de terceros.
- b) Abstenerme de intervenir en los casos que se configure el supuesto de impedimento señalado en el artículo 5 de la Ley N° 31564 y en los artículos 10 y 11 de su Reglamento.
- c) No hallarme incurso en ninguno de los impedimentos señalados en los numerales 11.3 y 11.4 del artículo 11 del Reglamento de la Ley N° 31564.

Suscribo la presente declaración jurada manifestando que la información presentada se sujeta al principio de presunción de veracidad del numeral 1.7 del artículo IV del TUO de la Ley N° 27444, Ley del Procedimiento Administrativo General.

Si lo declarado no se ajusta a lo anteriormente mencionado, me sujeto a lo establecido en el artículo 438 del Código Penal y las demás responsabilidades administrativas, civiles y/o penales que correspondan, conforme al marco legal vigente.

Fecha:

Firma

N° DNI:

BASES INTEGRADAS**EMPRESA REGIONAL DE SERVICIO PÚBLICO DE ELECTRICIDAD DEL CENTRO S.A.**
Adjudicación Simplificada N°59-2023-Electrocentro S.A. – Segunda Convocatoria**(A ser presentado dentro de los Requisitos para Perfeccionar el Contrato)**

FORMATO DE CONOCIMIENTO DEL PROVEEDOR									
SISTEMA DE PREVENCIÓN DE LAVADO DE ACTIVOS Y FINANCIAMIENTO DEL TERRORISMO - D.L. 1249-2016, 26-NOV_2016									
Las empresas del Grupo DISTRILUZ, son sujeto obligado a reportar en el marco del Sistema de Prevención de Lavado de Activos y Financiamiento del Terrorismo.									
								FECHA	/ /
Proveedor nuevo <input type="checkbox"/> Proveedor antiguo <input type="checkbox"/> Cambio de razón social <input type="checkbox"/>									
RAZÓN SOCIAL								PAIS Y CIUDAD (donde realiza sus operaciones)	
DIRECCIÓN								RUC/DNI/CE	
E-MAIL								TELÉFONO	
								CIU ACTIVIDADES IN EL	
								DESCRIPCIÓN CIU	
Nombre representante legal (firmante):									
- ¿Ha desempeñado un cargo público en los últimos 5 años? (PEP) (*)								Si	No
- Si respondió SI: Señale su Cargo:								Entidad:	
								Nacionalidad	
								Tipo de documento	
								N° de documento	
Nombre dueño / accionista / socio:									
- ¿Ha desempeñado un cargo público en los últimos 5 años? (PEP) (*)								Si	No
- Si respondió SI: Señale su Cargo:								Entidad:	
								Nacionalidad	
								Tipo de documento	
								N° de documento	
Nombre dueño / accionista / socio:									
- ¿Ha desempeñado un cargo público en los últimos 5 años? (PEP) (*)								Si	No
- Si respondió SI: Señale su Cargo:								Entidad:	
								Nacionalidad	
								Tipo de documento	
								N° de documento	
Nombre dueño / accionista / socio:									
- ¿Ha desempeñado un cargo público en los últimos 5 años? (PEP) (*)								Si	No
- Si respondió SI: Señale su Cargo:								Entidad:	
								Nacionalidad	
								Tipo de documento	
								N° de documento	
DATOS DE REGISTROS PÚBLICOS (PJ)									
Zona Registral									
Partida Electrónica/Ficha N°									
N° de asiento: constitución de la empresa									
N° de asiento: poderes representante legal									
SUJETO OBLIGADO (Empresa que debe contar con un Sistema de Prevención de Lavado de Activos de acuerdo a Ley)									
¿La empresa es sujeto obligado?		Si	No	En caso afirmativo, pasar a la siguiente pregunta					
¿Cuenta con Oficial de Cumplimiento?		Si	No	¿Inscrito en SBS?		Si	No	En trámite	
INFORMACIÓN ADICIONAL (PJ)									
Explicar brevemente la Naturaleza del giro del negocio, señalar principales clientes, campo de acción en zonas geográficas, etc.									
Señalar principales servicios o productos que brinda:									
Listar sucursales o ciudades donde opera:									
¿La empresa cotiza en Bolsa de Valores?		Si	No						
¿La empresa es materia de Auditorías Externas?		Si	No						
¿Ha contratado con <<Empresa del Grupo DISTRILUZ>> en los últimos 5 años		Si	No	Indicar Nro. Contrato o Nro. Ordenes de Servicio					
CONSIDERACIONES ESPECIALES									
1. La información brindada por el PROVEEDOR tiene carácter de declaración jurada y es de carácter confidencial.									
2. En caso algún accionista, socio o representante legal vinculado del PROVEEDOR sea PEP, cada uno deberá completar el formulario PEP (Anexo 02).									
3. El PROVEEDOR tiene la obligación de comunicar los cambios en la información contenida en el presente documento y remitir el sustento correspondiente.									
DECLARACIÓN JURADA: Por medio del presente declaro bajo juramento como REPRESENTANTE LEGAL que a la fecha de suscripción del presente documento no tengo antecedentes penales y ninguno de los accionistas, vinculados a procedimientos referidos a lavado de activo o financiamiento de terrorismo o a delitos de cohecho activo transnacional, cohecho activo genérico cohecho activo específico, colusión simple y agravada, tráfico de influencias.									
DECLARACIÓN JURADA: Por medio de la presente, en calidad de Representante Legal de la empresa conforme a los poderes inscritos en la Partida Electrónica del Registro de Personas Jurídicas declaro bajo juramento que a la fecha de suscripción del presente documento la empresa no ha estado incurso en procedimientos referidos a lavado de activo o financiamiento de terrorismo o a delitos de cohecho activo transnacional, cohecho activo genérico cohecho activo específico, colusión simple y agravada, tráfico de influencias.									
								del mes de del año	
Nombre, Firma y Sello del Representante Legal: _____									
Colaborador del Grupo DISTRILUZ _____									

(A ser presentado dentro de los Requisitos para Perfeccionar el Contrato)

FORMULARIO: PERSONA EXPUESTA POLÍTICAMENTE (PEP)

De acuerdo a lo dispuesto por el Reglamento de Gestión de Riesgos de Lavado de Activos, aprobado mediante resolución SBS N°369-2018, se le solicita registrar la siguiente información:

Campos Obligatorios para ser llenados por el PEP:

Nombres	<input type="text"/>		
Apellido Paterno	<input type="text"/>	Apellido Materno	<input type="text"/>
Tipo de Documento de Identidad	<input type="checkbox"/> DNI	<input type="checkbox"/> Carné Extranjería	
	<input type="checkbox"/> Pasaporte	<input type="checkbox"/> Otros (detallar)	<input type="text"/>
Número de Documento	<input type="text"/>		
Nacionalidad	<input type="text"/>	Residencia	<input type="text"/>
Dirección	<input type="text"/>		
Teléfono Fijo	<input type="text"/>	Teléfono Celular	<input type="text"/>
Correo Electrónico	<input type="text"/>		
Cargo que desempeña o ha desempeñado (*)	<input type="text"/>		
Institución / Organismo Público / Organismo Internacional (*)	<input type="text"/>		
Fecha de Inicio en el cargo	<input type="text"/>	Fecha de Cese	<input type="text"/>

Información de familiares hasta SEGUNDO grado de consanguinidad o afinidad (padres, hijos, cónyuge, padres del cónyuge, hijos del cónyuge, hijos del cónyuge, abuelos, hermanos, nietos, abuelos del cónyuge, hermanos del cónyuge):

Nombres y Apellidos completos	Tipo de Documento	Número de Documento	Parentesco	Comentarios

Información de personas jurídicas donde un PEP tiene el 25% o más de participación en el capital social, aporte o participación (de ser el caso):

Razón Social	N° RUC	Dirección de la Empresa

(*) Acorde a lo descrito en el listado de cargos que son considerados PEP

 del mes de del año

Firma de PEP :

DNI N°:

BASES INTEGRADAS

EMPRESA REGIONAL DE SERVICIO PÚBLICO DE ELECTRICIDAD DEL CENTRO S.A.

Adjudicación Simplificada N°59-2023-Electrocentro S.A. – Segunda Convocatoria

BEQUER LUIS GARAY HUANCA	
NOMBRE Y FIRMA DEL PRESIDENTE DEL COMITÉ DE SELECCIÓN	
EFRAÍN DE LA CRUZ BEJARANO	JORGE CAMASCA PALOMINO
NOMBRE Y FIRMA DEL PRIMER MIEMBRO	NOMBRE Y FIRMA DEL SEGUNDO MIEMBRO

