

BASES ESTÁNDAR DEL PROCEDIMIENTO DE CONTRATACIÓN PÚBLICA ESPECIAL PARA LA RECONSTRUCCIÓN CON CAMBIOS

CONTRATACIÓN DE EJECUCIÓN DE OBRAS¹

Aprobadas mediante Resolución Directoral N° 056 -2018-RCC/DE, modificadas por las Resoluciones Directorales N° 068-2018-RCC/DE, N° 084-2018-RCC/DE, N° 007-2019-RCC/DE, N° 081-2019-RCC/DE N° 055-2020-ARCC/DE, y N° 00064-2020-ARCC/DE

¹ Estas bases se utilizarán para la contratación de la ejecución de obras. Para tal efecto, se deberá tener en cuenta la siguiente definición:

Obra: Construcción, reconstrucción, remodelación, mejoramiento, demolición, renovación, ampliación y habilitación de bienes inmuebles, tales como edificaciones, estructuras, excavaciones, perforaciones, carreteras, puentes, entre otros, que requieren dirección técnica, expediente técnico o documento equivalente, mano de obra, materiales y/o equipos.

**PROCEDIMIENTO DE CONTRATACIÓN PÚBLICA ESPECIAL
N° 01-2023-GRP-ORA-C.S**

[PRIMERA CONVOCATORIA]

CONTRATACIÓN DE LA EJECUCIÓN DE LA OBRA:

**“ REHABILITACION DE LA INFRAESTRUCTURA DE LA
INSTITUCION EDUCATIVA NIVEL INICIAL-PRIMARIA EN LA IE
SELMIRA VARONA DISTRITO DE PIURA REGION PIURA CON CUI
2526041 Y CODIGO ARCC 1674”**



SECCIÓN GENERAL

DISPOSICIONES COMUNES DEL PROCEDIMIENTO DE SELECCIÓN

(ESTA SECCIÓN NO DEBE SER MODIFICADA EN NINGÚN EXTREMO, BAJO SANCIÓN DE NULIDAD)

[Handwritten signature]
[Handwritten signature]
[Handwritten signature]

CAPÍTULO I
ETAPAS DEL PROCEDIMIENTO DE SELECCIÓN

1.1. BASE LEGAL

- Ley N° 31638, Ley de Presupuesto del Sector Público para el Año Fiscal 2023.
- Ley N° 31639, Ley de Equilibrio Financiero del Presupuesto del Sector Público para el Año Fiscal 2023.
- Ley N° 27806, Ley de Transparencia y de Acceso a la Información Pública
- Ley N° 30225, Ley de Contrataciones del Estado, modificado con Decreto Legislativo N° 1341 y Decreto Legislativo N° 1444
- Texto Único Ordenado de la Ley N° 30225, Ley de Contrataciones del Estado, aprobado mediante Decreto Supremo N° 082-2019-EF
- Reglamento de la Ley N° 30225, aprobado mediante Decreto Supremo N° 344-2018-EF, modificado mediante Decreto Supremo N° 377-2019-EF, Decreto Supremo N° 162-2021-EF y Decreto Supremo 234-2022-EF
- Ley N° 30556, Ley que aprueba disposiciones de carácter extraordinario para las intervenciones del Gobierno Nacional frente a desastres y que dispone la creación de la Autoridad para la Reconstrucción con Cambios (en adelante la Ley).
- Decreto Supremo N° 071-2018-PCM, que aprueba el Reglamento del Procedimiento de Contratación Pública Especial para la Reconstrucción con Cambios (en adelante el Reglamento).y D.S N° 148-2019-PCM que modifica Artículos del D.S N° 071-2018-PCM
- Decreto Supremo N° 004-2019-JUS, T.U.O. de la Ley N° 27444 – Ley del Procedimiento Administrativo General.
- Decreto Supremo N° 021-2019-JUS, que aprueba el T.U.O. de la Ley N° 27806, Ley de Transparencia y de Acceso a la Información Pública.
- Decreto Legislativo N° 1440, Decreto Legislativo del Sistema Nacional de Presupuesto Público.
- Código Civil.
- Directivas, Pronunciamientos y Opiniones del OSCE
- Resoluciones emitidas por el Tribunal de Contrataciones del Estado

Las referidas normas incluyen sus respectivas modificaciones, de ser el caso.

Para la aplicación del derecho deberá considerarse la especialidad de las normas previstas en las presentes bases.

1.2. CONVOCATORIA

Se realiza a través de su publicación en el SEACE de conformidad con lo señalado en el artículo 33 del Reglamento, en la fecha señalada en el calendario del procedimiento de selección, debiendo adjuntar las bases administrativas.

1.3. REGISTRO DE PARTICIPANTES

El registro de participantes se lleva a cabo desde el día siguiente de la convocatoria hasta un día antes de la presentación de ofertas, de forma ininterrumpida. En el caso de un consorcio, basta que se registre uno (1) de sus integrantes.

El registro de participantes es gratuito y electrónico a través del SEACE.

El proveedor que desee participar en el presente procedimiento de selección debe registrarse como participante, debiendo contar para ello con inscripción vigente en el RNP, conforme al objeto de la contratación. Los proveedores extranjeros no domiciliados en el país que no cuenten con inscripción en el RNP deberán solicitar un usuario de habilitación a la Autoridad para la Reconstrucción con Cambios, la cual lo gestionará ante el OSCE.

1.4. FORMULACIÓN DE CONSULTAS Y OBSERVACIONES ADMINISTRATIVAS A LAS BASES

Todo participante puede formular consultas y observaciones administrativas a las bases dentro de los dos (2) días hábiles siguientes a la convocatoria, de conformidad con lo establecido en el artículo 35 del Reglamento.

Las consultas administrativas son aclaraciones respecto del contenido de las bases. Las observaciones administrativas se formulan por supuestas vulneraciones al Reglamento, a la normativa de contrataciones u otra normativa que tenga relación con el objeto de contratación. Ambas se realizan de manera fundamentada.

Para dicho efecto, el participante registrará las consultas y observaciones administrativas en forma electrónica, a través del SEACE.

En esta etapa no proceden consultas técnicas sobre las características técnicas del objeto de la contratación.

1.5. ABSOLUCIÓN DE CONSULTAS Y OBSERVACIONES ADMINISTRATIVAS A LAS BASES

La absolución simultánea de las consultas y observaciones administrativas por parte del órgano encargado de la selección mediante pliego absolutorio se notifica a través del SEACE, al día siguiente del vencimiento del plazo previsto para la formulación de las consultas y observaciones administrativas.

La absolución se realiza de manera motivada.

Cabe precisar que en el caso de las observaciones administrativas se debe indicar si estas se acogen, se acogen parcialmente o no se acogen.

Importante

No se absolverán consultas y observaciones administrativas a las bases que se presenten extemporáneamente, en forma distinta a la señalada en las bases, o que sean formuladas por quienes no se han registrado como participantes.

No se absolverán consultas técnicas.

No procede la elevación al OSCE de los cuestionamientos al pliego de absolución de consultas y observaciones administrativas.

1.6. INTEGRACIÓN DE BASES

Las bases integradas constituyen las reglas definitivas del procedimiento de selección. Estas incorporan obligatoriamente las modificaciones que se hayan producido como consecuencia de las consultas y observaciones administrativas.

Absueltas las consultas y las observaciones administrativas, o si las mismas no se han presentado, se integran las bases como reglas definitivas del procedimiento de selección.

La integración y publicación de las bases integradas se realiza el mismo día de la absolución de consultas y observaciones administrativas, según el calendario establecido.

Las bases integradas no pueden ser cuestionadas en ninguna otra vía ni modificadas por autoridad administrativa alguna, bajo responsabilidad del Titular de la Entidad, salvo las acciones de supervisión a cargo del OSCE.

El comité de selección no puede continuar con la tramitación del procedimiento de selección si no ha publicado las bases integradas en el SEACE.

1.7. FORMA DE PRESENTACIÓN DE OFERTAS

La presentación de ofertas se realiza de manera electrónica a través del SEACE durante el periodo establecido en la convocatoria, conforme lo establece el artículo 36 del Reglamento.

Las ofertas, se presentan en idioma castellano o, en su defecto, acompañados de traducción simple con la indicación y suscripción de quien oficie de traductor debidamente identificado, salvo el caso de la información técnica complementaria contenida en folletos, instructivos, catálogos o similares, que puede ser presentada en el idioma original. El postor es responsable de la exactitud y veracidad de dichos documentos.

Las declaraciones juradas, formatos o formularios previstos en las bases que conforman las ofertas deben estar debidamente firmados por el postor. Los demás documentos deben ser visados por el postor. En el caso de persona jurídica, por su representante legal, apoderado o mandatario designado para dicho fin y, en el caso de persona natural, por este o su apoderado.

El precio de la oferta debe incluir todos los tributos, seguros, transporte, inspecciones, pruebas y, de ser el caso, los costos laborales conforme la legislación vigente, así como cualquier otro concepto que pueda tener incidencia sobre el costo de la ejecución de la obra a contratar, excepto la de aquellos postores que gocen de alguna exoneración legal, los que en ese caso, no incluirán en el precio de su oferta los tributos respectivos.

El precio total de la oferta y los subtotales que lo componen deben ser expresados con dos decimales.

Importante
<ul style="list-style-type: none">• <i>Los formularios electrónicos que se encuentran en el SEACE y que los proveedores deben llenar para presentar sus ofertas, tienen carácter de declaración jurada.</i>• <i>En caso la información contenida en los documentos escaneados que conforman la oferta no coincida con lo declarado a través del SEACE, prevalece la información declarada en los documentos escaneados.</i>• <i>No se tomarán en cuenta las ofertas que se presenten en físico a la Entidad.</i>

1.8. PRESENTACIÓN Y APERTURA DE OFERTAS

El participante presentará su oferta de manera electrónica a través del SEACE, desde las 00:01 horas hasta las 23:59 horas del día establecido en el cronograma del procedimiento; adjuntando el archivo digitalizado que contenga los documentos que conforman la oferta de acuerdo a lo requerido en las bases.

El participante debe verificar antes de su envío, bajo su responsabilidad, que el archivo pueda ser descargado y su contenido sea legible.

Importante
<i>Los integrantes de un consorcio no pueden presentar ofertas individuales ni conformar más de un consorcio en un procedimiento de selección, o en un determinado ítem cuando se trate de procedimientos de selección según relación de ítems.</i>

En la apertura electrónica de la oferta, el comité de selección, verifica la presentación de lo exigido en la sección específica de las bases, de conformidad con el artículo 37 del Reglamento y determina si las ofertas responden a las características y/o requisitos funcionales y condiciones del requerimiento, detalladas en la sección específica de las bases. De no cumplir con lo requerido, la oferta se considera no admitida.

Solo pasan a la etapa de evaluación las ofertas técnicas que cumplen con lo señalado en el párrafo anterior.

Las propuestas técnicas que no alcancen el puntaje mínimo de sesenta (60) puntos, serán descalificadas en esta etapa y no accederán a la evaluación económica.

Asimismo, el comité de selección devuelve las ofertas que se encuentren por debajo del noventa por ciento (90%) del valor referencial, así como las ofertas que excedan el valor referencial, teniéndolas por no admitidas, conforme al artículo 39 del Reglamento.

1.9. EVALUACIÓN DE LAS OFERTAS

La evaluación de las ofertas que cumplan con lo señalado en el numeral anterior tiene por objeto determinar la oferta con el mejor puntaje y el orden de prelación de las ofertas, según los factores y el procedimiento de evaluación enunciados en la sección específica de las bases.

La evaluación de ofertas es integral y se realiza en dos (2) etapas. La primera es la técnica y la segunda la económica y se realizan sobre la base de:

Oferta técnica : 100 puntos
Oferta económica : 100 puntos

1.9.1 EVALUACIÓN DE LAS OFERTAS TÉCNICAS

La evaluación técnica se realiza conforme al factor de evaluación: Experiencia del postor, descrito en la sección específica de las bases.

1.9.2 EVALUACIÓN DE OFERTAS ECONÓMICAS

La evaluación económica consistirá en asignar el puntaje máximo establecido a la oferta económica de menor monto. Al resto de ofertas se les asignará un puntaje inversamente proporcional, según la siguiente fórmula:

$$P_i = \frac{O_m \times PMPE}{O_i}$$

Donde:

i = Oferta
P_i = Puntaje de la oferta económica i
O_i = Oferta Económica i
O_m = Oferta Económica de monto o precio más bajo
PMPE = Puntaje Máximo de la oferta Económica

La determinación del puntaje total de las ofertas se realiza de conformidad con los coeficientes de ponderación previstos en la sección específica de las bases.

1.10. SUBSANACIÓN DE LAS OFERTAS

La subsanación de las ofertas se sujeta a los supuestos establecidos en el artículo 38 del Reglamento.

Cuando se requiera subsanación, la oferta continúa vigente para todo efecto, a condición de la efectiva subsanación dentro del plazo otorgado, el que no puede exceder de dos (2) días hábiles. La presentación de las subsanaciones se realiza a través del SEACE.

Importante

En tanto se implemente en el SEACE la funcionalidad para la subsanación de ofertas electrónicas, esta se realiza a través de la Unidad de Trámite Documentario de la Entidad.

1.11. OTORGAMIENTO DE LA BUENA PRO

El comité de selección otorga la buena pro, en la fecha señalada en el calendario de las bases al postor que hubiera obtenido el mayor puntaje.

En el supuesto de que dos (2) o más ofertas empaten, el otorgamiento de la buena pro se determina por sorteo a través del SEACE.

Importante

En tanto se implemente en el SEACE la funcionalidad para el sorteo en caso de empate, para realizar el acto de desempate se requiere la citación oportuna de los postores que hayan empatado, pudiendo participar en calidad de veedor un representante del Sistema Nacional de Control, notario o juez de paz.

El otorgamiento de la buena pro se publica y se entiende notificado a través del SEACE, el mismo día de su realización, bajo responsabilidad del Órgano encargado de las contrataciones o Comité de Selección, según corresponda, debiendo incluir el acta de otorgamiento de la buena pro y cuadro comparativo, detallando los resultados de la calificación y evaluación. Esta información se publica el mismo día en el SEACE.

El mismo día de otorgada la buena pro, se publica en el SEACE la totalidad de las ofertas presentadas y documentos que sirvieron para la calificación y evaluación de las ofertas y el expediente de contratación, bajo responsabilidad del Titular de la Entidad. Asimismo, el día de vencimiento del plazo para el perfeccionamiento del contrato, las entidades publican los documentos presentados para tal fin.

En el portal institucional de la Autoridad para la Reconstrucción con Cambios y/o en el portal institucional de la Entidad se publica a través de un repositorio la información señalada en el párrafo precedente, cuya dirección URL debe ser consignada en las bases del procedimiento de selección.

1.12. CONSENTIMIENTO DE LA BUENA PRO

Cuando se hayan presentado dos (2) o más ofertas, el consentimiento de la buena pro se produce a los cinco (5) días hábiles de la notificación de su otorgamiento, sin que los postores hayan ejercido el derecho de interponer el recurso de apelación.

En caso se haya presentado una sola oferta, el consentimiento de la buena pro se produce el mismo día de la notificación de su otorgamiento.

El consentimiento de la buena pro se publica en el SEACE el mismo día de producido.

Importante

Una vez consentido el otorgamiento de la buena pro, la Entidad realiza la inmediata verificación de la oferta presentada por el postor ganador de la buena pro. En caso de comprobar inexactitud o falsedad en las declaraciones, información o documentación presentada, la Entidad declara la nulidad del otorgamiento de la buena pro o del contrato, dependiendo de la oportunidad en que se hizo la comprobación, de conformidad con lo establecido en la LCE y en el RLCE. Adicionalmente, la Entidad comunica al Tribunal de Contrataciones del Estado para que inicie el procedimiento administrativo sancionador y al Ministerio Público para que interponga la acción penal correspondiente.

Al día hábil siguiente de consentido el otorgamiento de la buena pro o de haber quedado administrativamente firme, el órgano a cargo del procedimiento de selección, bajo responsabilidad, elabora y remite un informe al Órgano de Control Institucional de la Entidad, sustentando la admisión de ofertas, la evaluación y el otorgamiento de puntaje. En el caso de Entidades que no cuenten con Órgano de Control Institucional, el informe se remite al órgano correspondiente del Sistema Nacional de Control. Dicho informe se publica, el mismo día de su remisión, en el SEACE.

CAPÍTULO II
SOLUCIÓN DE CONTROVERSIAS DURANTE EL PROCEDIMIENTO DE SELECCIÓN

2.1. RECURSO DE APELACIÓN

A través del recurso de apelación se pueden impugnar los actos dictados durante el desarrollo del procedimiento de selección hasta antes del perfeccionamiento del contrato.

El recurso de apelación se presenta ante la Entidad convocante, y es conocido y resuelto por su Titular, en el caso de Gobiernos Locales y Regionales cuando el valor referencial del procedimiento o del ítem impugnado sea igual o menor a seiscientos (600) UIT y para el caso de entidades del Gobierno Nacional cuando el valor referencial del procedimiento o del ítem impugnado sea igual o menor a dos mil cuatrocientas (2 400) UIT. Cuando el valor referencial sea mayor a dichos montos, el recurso de apelación se presenta ante y es resuelto por el Tribunal de Contrataciones del Estado.

Los actos que declaren la nulidad de oficio y otros actos emitidos por el Titular de la Entidad que afecten la continuidad del procedimiento de selección, pueden impugnarse ante el Tribunal de Contrataciones del Estado.

2.2. PLAZOS DE INTERPOSICIÓN DEL RECURSO DE APELACIÓN

Dentro de los cinco (5) días hábiles siguientes a la notificación del otorgamiento de la buena pro, se pueden impugnar los actos dictados desde la convocatoria hasta antes de la suscripción del contrato mediante recurso de apelación, de conformidad con lo establecido en el artículo 7-A de la Ley.

El plazo para resolver y notificar la resolución que resuelve el recurso de apelación es de diez (10) días hábiles, contados desde el día siguiente de su interposición o de la subsanación del recurso.

**CAPÍTULO III
DEL CONTRATO****3.1. PERFECCIONAMIENTO DEL CONTRATO**

Consentido o administrativamente firme el otorgamiento de la Buena Pro, el postor debe presentar a la entidad la documentación para la suscripción del contrato prevista en las bases, dentro de los cinco (5) días hábiles siguientes. Este plazo comprende tres (3) días hábiles para la presentación de documentos, un (1) días hábil para evaluar los documentos y realizar observaciones, y un (1) día para la subsanación de observaciones y suscripción del contrato. La observación a la presentación de documentos para suscribir el contrato se realiza vía correo electrónico, dentro del vencimiento del plazo para la presentación de dichos documentos.

Antes de la suscripción del contrato, el ganador de la buena pro que tenga la condición de "no domiciliado" debe acreditar su inscripción en el RNP.

El ganador de la buena pro para suscribir el contrato debe acreditar la experiencia del personal requerido, conforme al requerimiento indicado en la sección específica de las Bases.

Para perfeccionar el contrato, el postor ganador de la buena pro debe presentar los documentos señalados en el artículo 54 del Reglamento, así como los previstos en la sección específica de las bases.

3.2. GARANTÍAS

Las garantías que deben otorgar los postores y/o contratistas, según corresponda, son las de fiel cumplimiento del contrato y por los adelantos.

3.2.1. GARANTÍA DE FIEL CUMPLIMIENTO

Como requisito indispensable para perfeccionar el contrato, el postor ganador debe entregar a la Entidad la garantía de fiel cumplimiento del mismo por una suma equivalente al diez por ciento (10%) del monto del contrato original. Esta debe mantenerse vigente hasta el consentimiento de la liquidación final.

3.2.2. GARANTÍA DE FIEL CUMPLIMIENTO POR PRESTACIONES ACCESORIAS

En las contrataciones que conllevan la ejecución de prestaciones accesorias, tales como mantenimiento, reparación o actividades afines, se debe otorgar una garantía adicional por este concepto, la misma que debe ser renovada periódicamente hasta el cumplimiento total de las obligaciones garantizadas, no pudiendo eximirse su presentación en ningún caso.

3.2.3. GARANTÍA POR ADELANTO

En caso se haya previsto en la sección específica de las bases la entrega de adelantos, el contratista debe presentar una garantía emitida por idéntico monto conforme a lo estipulado en el artículo 61 del Reglamento. La presentación de esta garantía es exceptuada únicamente cuando la Entidad establece la constitución de fideicomisos, conforme lo estipulado en el artículo 78 del Reglamento.

3.3. REQUISITOS DE LAS GARANTÍAS

Las garantías que se presenten deben ser incondicionales, solidarias, irrevocables y de realización automática en el país, al solo requerimiento de la Entidad. Asimismo, deben ser emitidas por empresas que se encuentren bajo la supervisión directa de la Superintendencia de Banca, Seguros y Administradoras Privadas de Fondos de Pensiones y que cuenten con clasificación de riesgo B o superior. Asimismo, deben estar autorizadas para emitir garantías; o estar consideradas en la última lista de bancos extranjeros de primera categoría que periódicamente publica el Banco Central de Reserva del Perú.

Importante

Corresponde a la Entidad verificar que las garantías presentadas por el postor ganador de la buena pro y/o contratista cumplan con los requisitos y condiciones necesarios para su aceptación y eventual ejecución, sin perjuicio de la determinación de las responsabilidades funcionales que correspondan.

Advertencia

Los funcionarios de las Entidades no deben aceptar garantías emitidas bajo condiciones distintas a las establecidas en el presente numeral, debiendo tener en cuenta lo siguiente:

1. La clasificadora de riesgo que asigna la clasificación a la empresa que emite la garantía debe encontrarse listada en el portal web de la SBS (<http://www.sbs.gob.pe/sistema-financiero/clasificadoras-de-riesgo>).
2. Se debe identificar en la página web de la clasificadora de riesgo respectiva, cuál es la clasificación vigente de la empresa que emite la garantía, considerando la vigencia a la fecha de emisión de la garantía.
3. Para fines de lo establecido en el artículo 60 del Reglamento, la clasificación de riesgo B, incluye las clasificaciones B+ y B.
4. Si la empresa que otorga la garantía cuenta con más de una clasificación de riesgo emitida por distintas empresas listadas en el portal web de la SBS, bastará que en una de ellas cumpla con la clasificación mínima establecida en el Reglamento.

En caso exista alguna duda sobre la clasificación de riesgo asignada a la empresa emisora de la garantía, se deberá consultar a la clasificadora de riesgos respectiva.

De otro lado, además de cumplir con el requisito referido a la clasificación de riesgo, a efectos de verificar si la empresa emisora se encuentra autorizada por la SBS para emitir garantías, debe revisarse el portal web de dicha Entidad (<http://www.sbs.gob.pe/sistema-financiero/relacion-de-empresas-que-se-encuentran-autorizadas-a-emitir-cartas-fianza>).

Los funcionarios competentes deben verificar la autenticidad de la garantía a través de los mecanismos establecidos (consulta web, teléfono u otros) por la empresa emisora.

3.4. EJECUCIÓN DE GARANTÍAS

La Entidad puede solicitar la ejecución de las garantías conforme a los supuestos contemplados en el numeral 61.2 del artículo 61 del Reglamento.

3.5. INICIO DE PLAZO DE EJECUCIÓN DE OBRA

El inicio del plazo de ejecución de obra comienza a regir desde el día siguiente de que se cumplan las siguientes condiciones:

1. Que la Entidad notifique al contratista quién es el inspector o el supervisor, según corresponda;
2. Que la Entidad haya hecho entrega total o parcial del terreno o lugar donde se ejecuta la obra, según corresponda
3. Que la Entidad provea el calendario de entrega de los materiales e insumos que, de acuerdo con las Bases, hubiera asumido como obligación;
4. Que la Entidad haya hecho entrega del expediente técnico de obra completo, en caso este haya sido modificado;
5. Que la Entidad haya otorgado al contratista el adelanto directo, o se haya constituido el fideicomiso.

Las condiciones a que se refieren los numerales precedentes, deben ser cumplidas dentro de los quince (15) días contados a partir del día siguiente de la suscripción del contrato. En caso no se haya solicitado la entrega del adelanto directo, el plazo se inicia con el cumplimiento de las demás condiciones.

La Entidad puede acordar con el contratista diferir la fecha de inicio del plazo de ejecución de la obra según los supuestos previstos en el numeral 73.2 del artículo 73 del Reglamento.

Las circunstancias invocadas se sustentan en un informe técnico que forma parte del expediente de contratación, debiendo suscribir la adenda correspondiente.

3.6. RESIDENTE DE OBRA²

Profesional colegiado, habilitado y especializado designado por el contratista, previa conformidad de la Entidad, el cual puede ser ingeniero o arquitecto³, según corresponda a la naturaleza de los trabajos, con no menos de dos (2) años de experiencia en la especialidad, en función de la naturaleza, envergadura y complejidad de la obra⁴, correspondiendo a la Entidad determinar el periodo de experiencia requerido para la ejecución de la prestación.

Por su sola designación, el residente representa al contratista como responsable técnico de la obra, no estando facultado a pactar modificaciones al contrato.

Importante

El residente de obra no puede prestar servicios en más de una obra a la vez, salvo el caso de obras convocadas por paquete, en las cuales la participación permanente, directa y exclusiva del residente de obra es definida en la sección específica de las bases por la Entidad, bajo responsabilidad, teniendo en consideración la complejidad y magnitud de las obras a ejecutar, de conformidad con el artículo 75 del Reglamento.

3.7. INSPECTOR O SUPERVISOR⁵ DE OBRA

Profesional colegiado, habilitado y especializado, con no menos de dos (2) años de experiencia en la especialidad, designado por la Entidad para velar directa y permanentemente por la correcta ejecución técnica, económica y administrativa de la obra y del cumplimiento del contrato. Debe cumplir, como mínimo, con la misma experiencia y calificaciones profesionales establecidas para el residente de obra.

En caso que el supervisor sea una persona jurídica, esta debe designar a una persona natural como supervisor permanente en la obra.

Importante

El supervisor de obra, cuando es persona natural, o el jefe de supervisión, en caso el supervisor sea persona jurídica, no podrá prestar servicios en más de una obra a la vez, salvo, el caso de obras convocadas por paquete, en las cuales la participación permanente, directa y exclusiva del inspector o supervisor es definida en la sección específica de las bases por la Entidad, bajo responsabilidad, teniendo en consideración la complejidad y magnitud de las obras a ejecutar, de conformidad con el numeral 79.3 del artículo 79 del Reglamento.

3.8. CUADERNO DE OBRA Y ANOTACIÓN DE OCURRENCIAS

² De acuerdo con el artículo 75 del Reglamento, durante la ejecución de la obra debe contarse, de modo permanente y directo, con un residente de obra.

³ Según lo definido en el expediente técnico de obra que es parte de las bases, conforme a la naturaleza de la obra a ser ejecutada.

⁴ En el expediente técnico que es parte de las bases, la Entidad puede establecer experiencia adicional para el profesional propuesto como residente de obra, según la naturaleza, envergadura y complejidad de la obra a ejecutar.

⁵ De acuerdo con el artículo 79 del Reglamento, debe designarse a un supervisor cuando el valor de la obra a ejecutarse sea igual o mayor al monto establecido por la Ley de Presupuesto del Sector Público para el Año Fiscal en el que se convoca el procedimiento de selección.

En la fecha de entrega del terreno, el contratista entrega y abre el cuaderno de obra, el mismo que debe encontrarse legalizado y es firmado en todas sus páginas por el inspector o supervisor, según corresponda, y por el residente, a fin de evitar su adulteración. Dichos profesionales son los únicos autorizados para hacer anotaciones en el cuaderno de obra.

El cuaderno de obra consta de una hoja original con tres (3) copias desglosables, correspondiendo una de estas a la Entidad, otra al contratista y la tercera al inspector o supervisor. El original de dicho cuaderno debe permanecer en la obra, bajo custodia del residente no pudiendo impedirse el acceso al mismo.

Si el contratista o su personal, no permite el acceso al cuaderno de obra al inspector o supervisor, impidiéndole anotar las ocurrencias, constituye causal de aplicación de una penalidad equivalente al cinco por mil (5/1000) del monto de la valorización del periodo por cada día de dicho impedimento.

En el cuaderno de obra se anotan los hechos relevantes que ocurran durante la ejecución de esta, firmando al pie de cada anotación el inspector o supervisor o el residente, según sea el que efectúe la anotación. Las solicitudes que se requieran como consecuencia de las ocurrencias anotadas en el cuaderno de obra, se presentan directamente a la Entidad o al inspector o supervisor según corresponda por el contratista o su representante, por medio de comunicación escrita.

El cuaderno de obra es cerrado por el inspector o supervisor cuando la obra haya sido recibida definitivamente por la Entidad.

Concluida la ejecución y recibida la obra, el original queda en poder de la Entidad.

Importante

El inspector o supervisor, y/o el residente, deben anotar en el cuaderno de obra la fecha de inicio del plazo de ejecución de la obra, a efectos de evitar futuras controversias sobre el particular.

3.9. ADELANTOS

La Entidad puede establecer la entrega de adelantos directos y adelantos para materiales o insumos, de conformidad con lo establecido en los artículos 76 al 78 del Reglamento, siempre que ello haya sido previsto en la sección específica de las bases.

Importante

De conformidad con el artículo 78 del Reglamento, se puede establecer el otorgamiento de los adelantos directos y por materiales o insumos a través de la constitución de fideicomisos, para lo cual no resulta necesaria la presentación de la garantía correspondiente. La aplicación de esta disposición se realiza de acuerdo a lo dispuesto en los artículos 184 y 185 del Decreto Supremo N° 344-2018-EF.

3.10. VALORIZACIONES

Las valorizaciones son la cuantificación económica de un avance físico en la ejecución de la obra, realizada en un periodo determinado, tienen el carácter de pagos a cuenta y son elaboradas el último día de cada periodo previsto en la sección específica de las bases, por el inspector o supervisor, según corresponda y el contratista. Si el inspector o supervisor no se presenta para la valorización conjunta con el contratista, este la efectúa. En caso de retraso en el pago de las valorizaciones, por razones imputables a la Entidad, el contratista tiene derecho al reconocimiento de los intereses legales efectivos, de conformidad con el artículo 39 del TUO de la LCE y los artículos 1244, 1245 y 1246 del Código Civil.

En caso se haya suscrito contrato con un consorcio, el pago de las valorizaciones se realizará a quien se indique en el contrato de consorcio.

3.11. REAJUSTES

En el caso de contratos de obra pactados en moneda nacional, las valorizaciones que se efectúen a precios originales del contrato y sus ampliaciones son ajustadas multiplicándolas por el respectivo coeficiente de reajuste "K" que se obtenga de aplicar la fórmula o fórmulas polinómicas previstas en el expediente técnico de obra que es parte de las bases, los Índices Unificados de Precios de la Construcción que publica el Instituto Nacional de Estadística e Informática - INEI, correspondiente al mes en que debe ser pagada la valorización. Una vez publicados los índices correspondientes al mes en que debió efectuarse el pago, se realizan las regularizaciones necesarias.

Dado que los Índices Unificados de Precios de la Construcción son publicados con un mes de atraso, los reajustes se calculan en base al coeficiente de reajuste "K" conocido al momento de la valorización. Cuando se conozcan los Índices Unificados de Precios que se deben aplicar, se calcula el monto definitivo de los reajustes que le corresponden y se pagan con la valorización más cercana posterior o en la liquidación final sin reconocimiento de intereses.

Importante

Tanto la elaboración como la aplicación de las fórmulas polinómicas se sujetan a lo dispuesto en el Decreto Supremo N° 011-79-VC y sus modificatorias, ampliatorias y complementarias.

3.12. PENALIDADES**3.12.1. PENALIDAD POR MORA EN LA EJECUCIÓN DE OBRA**

En caso de retraso injustificado del contratista en la ejecución de las prestaciones objeto del contrato, la Entidad le aplica automáticamente una penalidad por mora por cada día de atraso, de conformidad con en el artículo 62 del Reglamento.

3.12.2. OTRAS PENALIDADES

La Entidad puede establecer penalidades distintas a la mencionada en el numeral precedente, siempre y cuando sean objetivas, razonables, congruentes y proporcionales con el objeto de la contratación. Para estos efectos, se deben incluir en la sección específica de las bases los supuestos de aplicación de penalidad, la forma de cálculo de la penalidad para cada supuesto y el procedimiento mediante el cual se verifica el supuesto a penalizar.

Estos dos tipos de penalidades se calculan en forma independiente y pueden alcanzar cada una un monto máximo equivalente al diez por ciento (10%) del monto del contrato vigente, o de ser el caso, del ítem que debió ejecutarse.

3.13. RECEPCIÓN DE LA OBRA

La recepción de la obra se sujeta a las disposiciones previstas en el artículo 93 del Reglamento. Está permitida la recepción parcial de secciones terminadas de las obras, cuando ello se hubiera previsto expresamente en la sección específica de las bases, en el contrato o las partes expresamente lo convengan. La recepción parcial no exime al contratista del cumplimiento del plazo de ejecución; en caso contrario, se le aplican las penalidades correspondientes.

3.14. LIQUIDACIÓN DEL CONTRATO DE OBRA

El procedimiento para la liquidación del contrato de obra que debe observarse, es el que se encuentra descrito en el artículo 94 del Reglamento. No procede la liquidación mientras existan controversias pendientes de resolver.

Luego de consentida la liquidación y efectuado el pago que corresponda, culmina definitivamente el contrato y se cierra el expediente respectivo.

Toda discrepancia respecto a la liquidación, incluso las controversias relativas a su consentimiento o al incumplimiento de los pagos que resulten de la misma, se resuelve según las disposiciones previstas en el

artículo 45 del TUO de la LCE y en el artículo 209 del RLCE, sin perjuicio del cobro de la parte no controvertida.

3.15. CONSTANCIA DE PRESTACIÓN

Otorgada la conformidad de la prestación, la Entidad otorga al contratista una constancia de prestación de ejecución de obra según el formato establecido en el Capítulo VI de la sección específica de las bases, la cual es entregada conjuntamente con la liquidación de la obra. Solo se puede diferir la entrega de la constancia en los casos en que hubiera penalidades, hasta que estas sean canceladas.

3.16. INCUMPLIMIENTO DEL CONTRATO

Las causales para la resolución del contrato, serán aplicadas de conformidad con lo dispuesto en los artículos 63 y 92 del Reglamento.

3.17. PRESTACIONES PENDIENTES EN CASO DE RESOLUCIÓN O NULIDAD DEL CONTRATO

Cuando se resuelva un contrato y exista la necesidad urgente de culminar con la ejecución de las prestaciones derivadas de este, para asegurar la terminación de la obra, sin perjuicio de que dicha resolución se encuentre sometida a alguno de los medios de solución de controversias; la Entidad puede contratar a alguno de los postores que participaron en el procedimiento de selección. Para dicho efecto debe seguir el procedimiento previsto en el numeral 63.5 del artículo 63 del Reglamento. Agotado dicho procedimiento, la Entidad puede contratar directamente con determinado proveedor, según lo previsto en el literal l) del artículo 27 del TUO de la LCE.

El párrafo precedente aplica también para los contratos declarados nulos por las causales previstas en el artículo 44 del TUO de la LCE.

3.18. DISPOSICIONES FINALES

Todos los demás aspectos del presente procedimiento no contemplados en las bases se regirán supletoriamente por el TUO de la LCE y el RLCE, así como por las disposiciones legales vigentes y en cuanto no contravengan la Ley N° 30556 y el D.S. N° 071-2018-PCM y modificatorias.

[Handwritten signature]
[Handwritten signature]
[Handwritten signature]

SECCIÓN ESPECÍFICA

**CONDICIONES ESPECIALES DEL PROCEDIMIENTO DE
SELECCIÓN**

(EN ESTA SECCIÓN LA ENTIDAD DEBERÁ COMPLETAR LA INFORMACIÓN EXIGIDA, DE ACUERDO A LAS INSTRUCCIONES INDICADAS)

[Handwritten signature]

[Handwritten signature]

[Handwritten signature]

CAPÍTULO I
GENERALIDADES

1.1. ENTIDAD CONVOCANTE

Nombre : GOBIERNO REGIONAL PIURA – SEDE CENTRAL
RUC N° : 20484004421
Domicilio legal : AV. FORTUNATO CHIRICHIGNO S/N° -URB. SAN EDUARDO EL
CHIPE - PIURA
Teléfono : 073-264800 – ANEXO N° 4173
Correo electrónico : Procesos_oasa@regionpiura.gob.pe

1.2. OBJETO DE LA CONVOCATORIA

El presente procedimiento de selección tiene por objeto la contratación de la ejecución de la obra **REHABILITACION DE LA INFRAESTRUCTURA DE LA INSTITUCION EDUCATIVA NIVEL INICIAL-PRIMARIA EN LA IE SELMIRA VARONA DISTRITO DE PIURA REGION PIURA CON CUI 2526041 Y CODIGO ARCC 1674"**

1.3. VALOR REFERENCIAL

El valor referencial asciende a **S/ 12'204,147.97 (DOCE MILLONES DOSCIENTOS CUATRO MIL CIENTO CUARENTA Y SIETE CON 97/100 SOLES)**, incluidos los impuestos de Ley y cualquier otro concepto que incida en el costo total de la ejecución de la obra. El valor referencial ha sido calculado al mes de Agosto del 2023

Valor Referencial (VR)	Límite Inferior
S/ 12'204,147.97 (DOCE MILLONES DOSCIENTOS CUATRO MIL CIENTO CUARENTA Y SIETE CON 97/100 SOLES) e INCLUYE IGV	S/ 10' 983,733.18 (DIEZ MILLONES NOVECIENTOS OCHENTA Y TRES MIL SETESCIENTOS TREINTA Y TRES CON 18/100 SOLES) e INCLUYE IGV]

1.4. EXPEDIENTE DE CONTRATACIÓN

El expediente de contratación fue aprobado mediante MEMORANDO N° 1157-2023/GRP-480000 de fecha 15 de Noviembre del 2023.

Asimismo, el expediente técnico de obra fue aprobado mediante RESOLUCION DE DIRECCION GENERAL DE CONSTRUCCION N° 178-2023-GRP-GRI-DGC de fecha 24 de Octubre del 2023

1.5. FUENTE DE FINANCIAMIENTO

Recursos Ordinarios - Certificación de Crédito Presupuestario N° 053

Importante

La fuente de financiamiento debe corresponder a aquella prevista en la Ley de Equilibrio Financiero del Presupuesto del Sector Público del año fiscal en el cual se convoca el procedimiento de selección.

1.6. SISTEMA DE CONTRATACIÓN

El presente procedimiento se rige por el sistema de SUMA ALZADA de acuerdo con lo establecido en el expediente de contratación respectivo.

1.7. MODALIDAD DE EJECUCIÓN

No aplica.

1.8. ALCANCES DEL REQUERIMIENTO

El alcance de la ejecución de la obra está definido en el Capítulo III de la presente sección.

1.9. PLAZO DE EJECUCIÓN DE LA OBRA

El plazo de ejecución de la obra materia de la presente convocatoria, es de Trescientos Sesenta (360) días calendario, en concordancia con lo establecido en el expediente de contratación y en el expediente técnico de obra.

1.10. COSTO DE REPRODUCCIÓN Y ENTREGA DE BASES Y DEL EXPEDIENTE TÉCNICO DE LA OBRA

Los participantes registrados tienen el derecho a recabar las bases y el expediente técnico de la obra, para cuyo efecto deben cancelar :

El Costo : de reproducción de un ejemplar de las Bases es de S/ 6.00 (SEIS CON 00/100 SOLES) (Dicho costo, no incluye reproducción de Expediente Tecnico)

El Costo : de reproducción del Expediente Tecnico es de S/ 750.00 (Setecientos Cincuenta con 00/100 Soles) y en Digital S/ 5.00 (Cinco con 00/100 Soles)

La Compra : de las Bases y Expediente Tecnico se realizara en Caja de la Entidad, situ en Avenida San Ramon N° 525 de la Urb. San Eduardo El Chipe Piura

La Entrega : de las Bases y Expediente Tecnico se realizara en la Oficina de Abastecimientos y Servicios Auxiliares – Área de Procesos, situ en Avenida San Ramon N° 525 de la Urb. San Eduardo El Chipe Piura

Importante

- La Entidad debe contar con la constancia o formulario de cargos en donde conste que el participante recibió el expediente técnico completo.
- El costo de entrega del ejemplar de las bases y del expediente técnico, no puede exceder el costo de su reproducción.

1.11. BASE LEGAL

- Ley N° 31638, Ley de Presupuesto del Sector Público para el Año Fiscal 2023.
- Ley N° 31639, Ley de Equilibrio Financiero del Presupuesto del Sector Público para el Año Fiscal 2023.
- Ley N° 27806, Ley de Transparencia y de Acceso a la Información Pública
- Ley N° 30225, Ley de Contrataciones del Estado, modificado con Decreto Legislativo N° 1341 y Decreto Legislativo N° 1444
- Texto Único Ordenado de la Ley N° 30225, Ley de Contrataciones del Estado, aprobado mediante Decreto Supremo N° 082-2019-EF
- Reglamento de la Ley N° 30225, aprobado mediante Decreto Supremo N° 344-2018-EF, modificado mediante Decreto Supremo N° 377-2019-EF, Decreto Supremo N° 162-2021-EF y Decreto Supremo 234-2022-EF
- Ley N° 30556, Ley que aprueba disposiciones de carácter extraordinario para las intervenciones del Gobierno Nacional frente a desastres y que dispone la creación de la Autoridad para la Reconstrucción con Cambios (en adelante la Ley).
- Decreto Supremo N° 071-2018-PCM, que aprueba el Reglamento del Procedimiento de Contratación Pública Especial para la Reconstrucción con Cambios (en adelante el Reglamento).y D.S N° 148-2019-PCM que modifica Artículos del D.S N° 071-2018-PCM
- Decreto Supremo N° 004-2019-JUS, T.U.O. de la Ley N° 27444 – Ley del Procedimiento Administrativo General.
- Decreto Supremo N° 021-2019-JUS, que aprueba el T.U.O. de la Ley N° 27806, Ley de Transparencia y de Acceso a la Información Pública.
- Decreto Legislativo N° 1440, Decreto Legislativo del Sistema Nacional de Presupuesto Público.
- Código Civil.
- Directivas, Pronunciamientos y Opiniones del OSCE
- Resoluciones emitidas por el Tribunal de Contrataciones del Estado

Las referidas normas incluyen sus respectivas modificaciones, de ser el caso.

**CAPÍTULO II
DEL PROCEDIMIENTO DE SELECCIÓN**

2.1. CALENDARIO DEL PROCEDIMIENTO DE SELECCIÓN⁶

Según Cronograma de la ficha de selección de la convocatoria publicada en el SEACE

Importante

Los proveedores que deseen registrar su participación deben ingresar al SEACE utilizando su Certificado SEACE (usuario y contraseña). En el caso de las empresas extranjeras no domiciliadas éstas registran su participación empleando el certificado gestionado por la Autoridad ante el OSCE

2.2. CONTENIDO DE LAS OFERTAS

La oferta contendrá, además de un índice de documentos, la siguiente documentación:

2.2.1. Documentación de presentación obligatoria

2.2.1.1. Documentos para la admisibilidad de la oferta

- a) Documento que acredite la representación de quien suscribe la oferta.

En caso de persona jurídica, copia del certificado de vigencia de poder del representante legal, apoderado o mandatario designado para tal efecto.

En caso de persona natural, copia del documento nacional de identidad o documento análogo, o del certificado de vigencia de poder otorgado por persona natural, del apoderado o mandatario, según corresponda.

El certificado de vigencia de poder expedido por registros públicos no debe tener una antigüedad mayor de treinta (30) días calendario a la presentación de ofertas, computada desde la fecha de emisión.

En el caso de consorcios, este documento debe ser presentado por cada uno de los integrantes del consorcio que suscriba la promesa de consorcio, según corresponda.

Advertencia

De acuerdo con el artículo 4 del Decreto Legislativo N° 1246, las Entidades están prohibidas de exigir a los administrados o usuarios la información que puedan obtener directamente mediante la interoperabilidad a que se refieren los artículos 2 y 3 de dicho Decreto Legislativo. En esa medida, si la Entidad es usuaria de la Plataforma de Interoperabilidad del Estado – PIDE⁷ y siempre que el servicio web se encuentre activo en el Catálogo de Servicios de dicha plataforma, no corresponderá exigir el certificado de vigencia de poder y/o documento nacional de identidad.

- b) Declaración jurada de datos del postor con indicación del correo electrónico al que se le notifican las actuaciones del procedimiento de selección y la ejecución contractual (**Anexo N° 1**)

⁶ La información del calendario indicado en las bases no debe diferir de la información consignada en la ficha del procedimiento en el SEACE. No obstante, en caso de existir contradicción primará el calendario indicado en la ficha del procedimiento en el SEACE.

⁷ Para mayor información de las Entidades usuarias y del Catálogo de Servicios de la Plataforma de Interoperabilidad del Estado – PIDE ingresar al siguiente enlace <https://www.gobiernodigital.gob.pe/interoperabilidad/>

- c) Declaración jurada de acuerdo con el literal b) del artículo 37 del Reglamento. **(Anexo N° 2)**
- En el caso de consorcios, cada integrante debe presentar esta declaración jurada, salvo que sea presentada por el representante común del consorcio.
- d) Declaración jurada que acredite el cumplimiento del requerimiento, según el numeral 3.1 del Capítulo III de la presente sección. **(Anexo N° 3)**
- e) Oferta económica en MONEDA NACIONAL (SOLES S/), consignando además el Costo Directo, Gastos Generales Fijos, Gastos Generales Variables, Utilidad e Impuesto General a las Ventas y el detalle de precios unitarios, cuando dicho sistema haya sido establecido en las bases, debe registrarse directamente en el formulario electrónico del SEACE. Adicionalmente, se debe adjuntar el **Anexo N° 4** en el caso de procedimientos convocados a precios unitarios.
- En el caso de procedimientos convocados a suma alzada también se debe adjuntar el **Anexo N° 4**, cuando corresponda indicar el monto de la oferta de la prestación accesoria o que el postor goza de alguna exoneración legal.
- El postor acompaña a la oferta económica el Detalle de Precios Unitarios.
- El monto total de la oferta y de los subtotales que lo componen debe ser expresado con dos decimales.
- f) Carta de compromiso de presentación y acreditación del personal especialista y equipamiento conforme lo señalado en el requerimiento, según lo previsto en el numeral 3.1 del Capítulo III de la presente sección. **(Anexo N° 5)**
- g) Contrato de Consorcio con firmas legalizadas, detallando el porcentaje de obligaciones de cada consorciado. Este contrato debe presentar el contenido mínimo según el **Anexo N° 6**.

Importante

- *El comité de selección rechaza las ofertas que no se encuentren dentro de los límites del valor referencial previstos en el artículo 39 del Reglamento, teniéndose estas por no admitidas.*
- *El comité de selección verifica la presentación de los documentos requeridos. De no cumplir con lo requerido, la oferta se considera no admitida, salvo que sea objeto de subsanación.*

2.2.1.2. Documentos para acreditar los requisitos de admisibilidad del requerimiento

El postor debe incorporar en su oferta los documentos que acreditan los “**Requisitos de Admisibilidad**” que se detallan en el numeral 3.2 del Capítulo III de la presente sección de las bases.

2.2.2. Documentación de presentación facultativa:

- a) Certificado de inscripción en el registro de la Micro y Pequeña Empresa – REMYPE, de ser el caso⁸. En el caso de consorcios, todos los integrantes deben acreditar la condición de micro o pequeña empresa.
- b) Incorporar en la oferta los documentos que acreditan el “Factor de Evaluación Experiencia” establecido en el Capítulo IV de la presente sección de las bases, a efectos de obtener el puntaje previsto en dicho Capítulo para el citado factor.

⁸ Dicho documento se tendrá en consideración, en caso el postor ganador de la buena pro solicite la retención del diez por ciento (10%) del monto del contrato original, en calidad de garantía de fiel cumplimiento, siempre que se cumplan los supuestos previstos en el artículo 149 del RLCE.

Importante

Cabe subsanación de las ofertas, de conformidad con lo dispuesto en el artículo 38 del Reglamento. La legalización de las firmas en el contrato de consorcio es subsanable.

2.3. DETERMINACIÓN DEL PUNTAJE TOTAL DE LAS OFERTAS

Una vez evaluadas las propuestas técnica y económica se procede a determinar el puntaje total de las mismas.

El puntaje total de las propuestas será el promedio ponderado de ambas evaluaciones, obtenido de la siguiente fórmula:

$$PTP_i = c_1 PT_i + c_2 PE_i$$

Donde:

PTP_i = Puntaje total del postor i
PT_i = Puntaje por evaluación técnica del postor i
PE_i = Puntaje por evaluación económica del postor i

Se aplicarán las siguientes ponderaciones:

c₁ = Coeficiente de ponderación para la evaluación técnica = 0.40
c₂ = Coeficiente de ponderación para la evaluación económica = 0.60

Donde: 0.40 + 0.60 = 1.00

2.4. URL DE REPOSITORIO DE EXPEDIENTE DE CONTRATACION

La información que refiere el artículo 41 del Reglamento se publicará en el siguiente

https://www.regionpiura.gob.pe/dir_oasa/documentos/CUI_2526041.ZIP

2.5. REQUISITOS PARA PERFECCIONAR EL CONTRATO

El postor ganador de la buena pro debe presentar los siguientes documentos para perfeccionar el contrato:

- Constancia de capacidad libre de contratación.
- Garantía de fiel cumplimiento del contrato o declaración jurada de ser el caso.- **CARTA FIANZA⁹ (ANEXO N° 9)**
- Código de cuenta interbancaria (CCI).
- Copia de la vigencia del poder del representante legal de la empresa que acredite que cuenta con facultades para perfeccionar el contrato, cuando corresponda.
- Copia de DNI del postor en caso de persona natural, o de su representante legal en caso de persona jurídica.
- Documentos que acrediten la experiencia del Residente y del Jefe de obra, de corresponder.
- Calendario de avance de obra valorizado sustentado en el Programa de Ejecución de Obra (CPM), el cual debe presentar la ruta crítica y la lista de hitos claves de la obra.
- Calendario de adquisición de materiales o insumos necesarios para la ejecución de obra, en concordancia con el calendario de avance de obra valorizado. Este calendario se actualiza con cada ampliación de plazo otorgada, en concordancia con el calendario de avance de obra valorizado vigente.
- Calendario de utilización de equipo, en caso la naturaleza de la contratación lo requiera.
- Detalle de precios unitarios de las partidas que dan origen al precio de la oferta, en caso de obras sujetas al sistema de contratación a suma alzada.

⁹ "El postor ganador podrá optar por presentarla como requisito para la firma del contrato o como obligación contractual. En este último caso el postor deberá acompañar a los documentos antes señalados su declaración jurada comprometiéndose a presentar dicha garantía en un plazo no mayor a cinco (5) días hábiles, contados desde la suscripción del contrato; en caso de incumplimiento el contrato queda resuelto de pleno derecho."

GOBIERNO REGIONAL PIURA
PCPE N° 01-2023-GRP-ORA-C.S-PRIMERA CONVOCATORIA – BASES INTEGRADAS

k) Análisis de costos unitarios de la oferta económica.¹⁰

l) Declaración jurada indicando lo siguiente:

- Si sus representantes legales, accionistas, gerentes, directores y la misma contratista, tienen sentencia condenatoria, consentida o ejecutoriada, o sanción administrativa, por la comisión de delitos contra la administración pública o infracción a las normas sobre contrataciones públicas, y;
- Si a la fecha de suscripción del contrato, cuenta con algún proceso penal o procedimiento administrativo sancionador en trámite, por la comisión de delitos e infracciones.

Importante

- *El Calendario de Avance de Obra, Programa de Ejecución de Obra, CPM y la ruta crítica, deben guardar correspondencia con el cronograma de ejecución de obra previsto en el Expediente Técnico; sin añadir, suprimir, cambiar o modificar las partidas previstas en el presupuesto de Obra con el cual se formula el Cronograma de obra.*
- *En caso que el postor ganador de la buena pro sea un consorcio, las garantías que presente este para el perfeccionamiento del contrato, así como durante la ejecución contractual, de ser el caso, además de cumplir con las condiciones establecidas en el artículo 33 del TUO de la LCE, deben consignar expresamente el nombre completo o la denominación o razón social de los integrantes del consorcio, en calidad de garantizados, de lo contrario no podrán ser aceptadas por las Entidades. No se cumple el requisito antes indicado si se consigna únicamente la denominación del consorcio, conforme lo dispuesto en la Directiva "Participación de Proveedores en Consorcio en las Contrataciones del Estado".*
- *En los contratos de ejecución de obras que celebren las Entidades con las micro y pequeñas empresas, estas últimas pueden otorgar como garantía de fiel cumplimiento el diez por ciento (10%) del monto del contrato original, porcentaje que es retenido por la Entidad durante la primera mitad del número total de pagos a realizarse, de forma prorrateada en cada pago, con cargo a ser devuelto a la finalización del mismo, conforme lo establece el artículo 60 del Reglamento, siempre que:*
 - a) *El valor referencial del procedimiento de selección sea inferior a S/. 1 800 000.00*
 - b) *El plazo de ejecución de la obra sea igual o mayor a sesenta (60) días calendario; y,*
 - c) *El pago a favor del contratista considere, al menos, dos (2) valorizaciones periódicas, en función del avance de obra.*

En caso que el postor ganador de la buena pro no haya presentado el certificado de inscripción en el REMYPE en su oferta, puede presentarlo con los documentos para el perfeccionamiento del contrato.

- *De conformidad con la Décimo Primera Disposición Complementaria Final del RLCE, dentro del supuesto de hecho de la infracción establecida en el literal i) del artículo 50.1 del TUO de la LCE, referida a la presentación de información inexacta, se encuentra comprendida la presentación de garantías que no hayan sido emitidas por las empresas indicadas en el artículo 33 del TUO de la LCE.*

Adicionalmente, se puede considerar otro tipo de documentación a ser presentada, tales como:

- Copia de la constitución de la empresa y sus modificatorias debidamente actualizado, entre otros.

Importante

- *Las Entidades son responsables de verificar la vigencia de la inscripción en el RNP del postor ganador de la buena pro para el perfeccionamiento del contrato, ingresando al portal web del OSCE www.osce.gob.pe sección RNP.*
- *Corresponde a la Entidad verificar que las garantías presentadas por el postor ganador de la buena pro cumplan con los requisitos y condiciones necesarios para su aceptación y*

¹⁰ En la ejecución de obras, la evaluación del desagregado de los precios unitarios por partida será realizada por el área usuaria como parte de la documentación requerida para la suscripción del contrato.

eventual ejecución; sin perjuicio de la determinación de las responsabilidades funcionales que correspondan.

- La Entidad no puede exigir documentación o información adicional a la consignada en el presente numeral para el perfeccionamiento del contrato.

2.6. PERFECCIONAMIENTO EL CONTRATO

El contrato se perfecciona con la suscripción del documento que lo contiene. Para dicho efecto el postor ganador de la buena pro, dentro del plazo previsto en el numeral 3.1 de la sección general de las bases, debe presentar la documentación requerida en Mesa de Partes situ en Avenida San Ramon N° 525 de la Urb. San Eduardo El Chipe Piura en el horario de 8: 30 AM hasta las 15:30 PM

2.7. ADELANTOS¹¹

2.7.1. ADELANTO DIRECTO

El contratista dentro de los ocho (8) días siguientes a la suscripción del contrato, puede solicitar formalmente la entrega del mismo, adjuntando a su solicitud la garantía por adelantos mediante CARTA FIANZA y el comprobante de pago correspondiente. Vencido dicho plazo no procede la solicitud.

La Entidad debe entregar el monto solicitado dentro de los siete (7) días contados a partir del día siguiente de recibida la mencionada documentación.

Número de entregas del adelanto	Porcentaje del monto del contrato original	Tipo de garantía
1	10% del monto del contrato original	CARTA FIANZA

Vencido el plazo para solicitar el adelanto no procede la solicitud.

2.7.2. ADELANTO PARA MATERIALES O INSUMOS

Las solicitudes de adelantos para materiales o insumos deben realizarse una vez iniciado el plazo de ejecución contractual, teniendo en consideración el calendario de adquisición de materiales o insumos presentado por el contratista y los plazos establecidos en los documentos del procedimiento de selección para entregar dichos adelantos.

No procede el otorgamiento del adelanto para materiales e insumos en los casos en que las solicitudes correspondientes sean realizadas con posterioridad a las fechas señaladas en el calendario de adquisición de materiales e insumos.

PRESTACIÓN CONSISTENTE EN LA EJECUCIÓN DE LA OBRA], conforme al calendario de adquisición de materiales o insumos presentado por el contratista.

Porcentaje del monto del contrato original	Tipo de garantía	Plazo de entrega de los adelantos	Plazo para que el contratista solicite la entrega del adelanto
--	------------------	-----------------------------------	--

¹¹ Si la Entidad ha previsto la entrega de adelantos, debe prever el procedimiento para su entrega, conforme a lo previsto en el artículo 77 del Reglamento.

GOBIERNO REGIONAL PIURA

PCPE N° 01-2023-GRP-ORA-C.S-PRIMERA CONVOCATORIA - BASES INTEGRADAS

20% del monto contractual	Carta Fianza	Cinco (5) días calendarios previos a la fecha prevista en el calendario de adquisición de materiales o insumos para cada adquisición.	20 días calendarios anteriores al inicio del plazo antes mencionado
---------------------------	--------------	---	---

Importante

De conformidad con el artículo 78 del Reglamento, se puede establecer el otorgamiento de los adelantos directos y por materiales o insumos a través de la constitución de fideicomisos, para lo cual no resulta necesaria la presentación de la garantía correspondiente. La aplicación de esta disposición se realiza de acuerdo a lo dispuesto en los artículos 184 y 185 del Decreto Supremo N° 344-2018-EF.

2.8. VALORIZACIONES

El periodo de valorización será de la siguiente manera :

Periodo de Valorización	Procedimiento y Plazos para la Valorización
Mensual	Se efectuará de acuerdo al Artículo 83° del Reglamento del Procedimiento de Contratación Pública Especial para la Reconstrucción con Cambios

El Gobierno Regional de Piura - Sede Central se obliga a pagar la contraprestación al ejecutor en soles; el periodo de valorizaciones es mensual.

2.9. PLAZO PARA EL PAGO DEL SALDO DE LA LIQUIDACIÓN DEL CONTRATO DE OBRA

La Entidad o el contratista, según corresponda, deben efectuar el pago del monto correspondiente al saldo de la liquidación del contrato de obra en el plazo establecido según el siguiente cuadro, computados desde el día siguiente del consentimiento de la liquidación.

Para tal efecto, la parte que solicita el pago debe presentar el comprobante de pago respectivo.

Plazo para el pago del saldo de la liquidación del contrato de obra
La Entidad considera el plazo de acuerdo a la disponibilidad presupuestaria.

El Gobierno Regional de Piura -Sede Central, actuará de acuerdo al Artículo 209 del Reglamento de la Ley de Contrataciones del Estado, teniendo en cuenta los plazos vigentes, la **Liquidación Técnica – Financiera** de Contrato de Ejecución de Obra.

**CAPÍTULO III
REQUERIMIENTO****Importante**

Es responsabilidad de la Entidad cautelar la adecuada formulación del expediente técnico, debiendo asegurar la calidad técnica y reducir la necesidad de su reformulación por errores o deficiencias técnicas que repercutan en el proceso de contratación y en la ejecución de la obra.

**GOBIERNO REGIONAL
PIURA****TERMINOS DE REFERENCIA****1. EXPEDIENTE TÉCNICO E INFORMACIÓN COMPLEMENTARIA DEL EXPEDIENTE TÉCNICO****1.1 CONSIDERACIONES GENERALES****a. DENOMINACIÓN DE LA OBRA**

El presente requerimiento tiene por objeto la contratación de una persona natural y/o jurídica para la ejecución del componente I de la obra del proyecto "REHABILITACIÓN DE LA INFRAESTRUCTURA DE LA INSTITUCIÓN EDUCATIVA NIVEL INICIAL - PRIMARIA EN LA I.E. SELMIRA VARONA, DISTRITO DE PIURA, REGION PIURA". C.U.I N°2526041 y CODIGO ARCC 1674.

b. FINALIDAD PÚBLICA

La finalidad pública de la ejecución del componente I de la obra del proyecto: "REHABILITACIÓN DE LA INFRAESTRUCTURA DE LA INSTITUCIÓN EDUCATIVA NIVEL INICIAL - PRIMARIA EN LA I.E. SELMIRA VARONA, DISTRITO DE PIURA, REGION PIURA". C.U.I N°2526041 y CODIGO ARCC 1674, es rehabilitar la infraestructura de la Institución Educativa Selmira Varona del distrito de Piura, provincia de Piura, afectada por las lluvias presentadas durante el Fenómeno de El Niño 2017 para brindar un servicio educativo adecuado que garantice seguridad, habitabilidad y confort con una propuesta arquitectónica coherente y satisfactoria, dentro del marco normativo vigente.

c. BASE LEGAL

- Ley de Presupuesto del Sector Público para el Año Fiscal 2023 (Ley N° 31638)
- Ley de Equilibrio Financiero del Presupuesto del Sector Público del año fiscal 2023 (Ley N° 31639)
- Decreto Supremo N° 004-2019-JUS, que Aprueba el Texto Único Ordenado de la Ley 27444, Ley del Procedimiento Administrativo General.
- Ley N° 27806, Ley de Transparencia y de Acceso a la Información Pública.
- Decreto Supremo N° 008-2008-TR, Reglamento de la Ley MYPE, Competitividad, Formalización y Desarrollo de la Micro y Pequeña Empresa y del acceso al empleo decente, Ley MYPE.
- Decreto Supremo N° 013-2013-PRODUCE - Texto Único Ordenado de la Ley de Impulso al Desarrollo Productivo y al Crecimiento Empresarial.
- Ley N° 30225 de contrataciones del Estado, modificada con decreto legislativo N° 1341 y Decreto Legislativo N° 1444.
- Reglamento del Procedimiento de Contratación Pública Especial para la Reconstrucción con Cambios, aprobado con Decreto Supremo N° 071-2018-PCM.
- DECRETO SUPREMO N° 148-2019-PCM, Decreto Supremo que modifica el Reglamento del Procedimiento de Contratación Pública Especial para la Reconstrucción con Cambios, aprobado por el Decreto Supremo N° 071-2018-PCM.
- DECRETO SUPREMO N° 155-2019-PCM, Decreto Supremo que modifica el Reglamento de la Ley N° 30556, Ley que aprueba disposiciones de carácter extraordinario para las

¡En la región Piura, Todos Juntos contra el Dengue!

Página 1 de 31





GOBIERNO REGIONAL
PIURA

29

intervenciones del Gobierno Nacional frente a desastres y que dispone la creación de la Autoridad para la Reconstrucción con Cambios.

- Texto Único Ordenado de la Ley N° 30225, Ley de Contrataciones del Estado. Aprobado mediante Decreto Supremo N° 082-2019-EF.
- Reglamento de la Ley N° 30225, aprobado mediante Decreto Supremo N° 344-2018-EF y Modificado mediante Decreto Supremo N° 377-2019-EF, Decreto Supremo N° 162-2021-EF.
- Ley N° 29783, Ley de Seguridad y Salud en el Trabajo y su Reglamento aprobado mediante Decreto Supremo N° 005-2012-TR y sus modificaciones.
- Reglamento de Seguridad y Salud en el Trabajo para el Sector Construcción, aprobado mediante Decreto Supremo N° 011-2019-TR.
- Reglamento Nacional de Edificaciones mediante Norma G050 Seguridad Durante La Construcción.
- Directivas, Pronunciamientos y Opiniones del OSCE.
- Resoluciones emitidas por el Tribunal de Contrataciones del Estado.
- Decreto Supremo N° 013-2013-PRODUCE.
- Código Civil.

Para todo lo no previsto en los presentes Términos de referencia, se aplicará supletoriamente lo dispuesto en la Ley de Contrataciones del Estado y su reglamento y modificatorias.

d. **PLAZO DE EJECUCION DE LA OBRA**

PLAZO DE EJECUCIÓN DE LA OBRA	360 días calendario.
TOTAL	360 días calendario

e. **ÁREA USUARIA**

El área usuaria para el desarrollo de la siguiente contratación será la Dirección de Obras de la Gerencia Regional de Infraestructura del Gobierno Regional de Piura.



f. **SISTEMA DE CONTRATACIÓN**

El presente procedimiento se rige por el sistema de contratación a SUMA ALZADA de acuerdo con lo establecido en el expediente técnico del proyecto.

g. **CARACTERÍSTICAS DE LA OBRA**

g.1. **METAS DE INFRAESTRUCTURA DEL PROYECTO**

¡En la región Piura, Todos Juntos contra el Dengue!

GOBIERNO REGIONAL
PIURA

ZONA	Nº PISO	ÍTEM	AREA EXISTENTE E (m2)	ÁREA A REHABILITAR (m2)	ÁREA A RESTITUIR (m2)	EXP. TEC.	COMENTARIOS
NIVEL INICIAL							
PABELLON A	1	AULA 4 AÑOS	37.04	-	60.00	59.95	Se restituye por preexistencia y por normas del sector. Existen SS.HH. Diferenciados para el total de aulas.
		SS.HH NIÑAS (parte del aula 4 años)			4.78	4.86	
		SS.HH NIÑOS (parte del aula 4 años)			4.78	4.86	
		DEPOSITO MATERIAL EDUCATIVO			6.00	6.10	
		AULA 4 AÑOS			60.00	59.95	
		SS.HH NIÑAS (parte del aula 4 años)			4.78	4.86	
		SS.HH NIÑOS (parte del aula 4 años)			4.78	4.86	
		DEPOSITO MATERIAL EDUCATIVO			6.00	-	
		AULA 5 AÑOS	36.81	-	60.00	59.95	
		SS.HH NIÑAS (parte del aula 5 años)	7.69		4.78	4.86	
		SS.HH NIÑOS (parte del aula 5 años)	7.69		4.78	4.86	
		DEPOSITO MATERIAL EDUCATIVO			6.00	6.10	
		AULA 5 AÑOS	48.12	-	60.00	59.95	
		SS.HH NIÑAS (parte del aula 5 años)			4.78	4.86	
		SS.HH NIÑOS (parte del aula 5 años)			4.78	4.86	
		DEPOSITO MATERIAL EDUCATIVO			6.00	-	
PABELLON B		SALA DE DOCENTES	15.00				Se Unifica con la sala de docentes primaria
		SUM + DEPOSITO		-	60.00	59.98	Se restituye por preexistencia y por normas del sector. La despensa actual se utiliza para alimentos de inicial y primaria. El presente proyecto se ajusta a la norma técnica vigente y se separan las despensas. Se considera SS.HH diferenciados para docentes.
		COCINA	18.43		15.00	15.00	
		DESPENSA	37.94	-	9.00	9.02	
		SS.HH DOCENTES (H-M)	2.78		6.00	6.02	
		SS.HH DISCAPACITADOS - NIÑOS			4.00	4.00	
CUARTO DE LIMPIEZA	6.50		6.00	6.01			
NIVEL PRIMARIA							
PABELLON C	1	AULA 1	46.02		60.00	59.80	Se restituye por preexistencia y por normas del sector
		AULA 2	46.02		60.00	59.80	
		AULA 3	46.02		60.00	59.80	
		AULA 4	45.43		60.00	59.80	
		AULA 5	52.54		60.00	59.80	
PABELLON D	1	BIBLIOTECA			75.00	75.09	Se restituye por preexistencia y por normas del sector. Se considera
		DEPOSITO DE LIBROS			18.75	18.71	



¡En la región Piura, Todos Juntos contra el Dengue!

Página 3 de 31

GOBIERNO REGIONAL PIURA
PCPE N° 01-2023-GRP-ORA-C.S-PRIMERA CONVOCATORIA – BASES INTEGRADAS

290



**GOBIERNO REGIONAL
PIURA**

		S.U.M. + DEPOSITO	75.79	120.00	120.41	Biblioteca Escolar Tipo I. En lugar de departamento de Educación Física se considera Sala para el Personal Docente.
		DIRECCIÓN	19.68	12.00	11.99	
		SUBDIRECCIÓN	17.78	9.50	9.52	
		SECRETARIA - ESPERA	14.70	18.00	17.98	
		ARCHIVO	6.50	6.00	6.02	
		SALA DE DOCENTES		32.50	32.47	
		DEPARTAMENTO DE EDUCACIÓN FÍSICA	21.75			
		SS.HH PARA DOCENTES (H-M)	15.02	6.00	4.78	
		SS.HH PERSONAL ADM. (H-M)	21.52	6.00	6.02	
		DEPOSITO GENERAL	13.77	10.00	10.08	
		DEPOSITO DE MATERIAL DEPORTIVO	17.32	12.00	12.02	
PABELLON E	1	A.I.P. - 1 + DEPOSITO	48.12	90.00	90.25	Se restituye por preexistencia y por normas del sector. Se considera dos AIP tipo I + 1 Modulo de conectividad de acuerdo con propuesta arquitectónica
		MODULO DE CONECTIVIDAD		25.80	25.8	
		A.I.P. - 2 + DEPOSITO	48.12	90.00	90.25	
	1	AULA 6	32.66	60.00	59.80	Se restituye por preexistencia y por normas del sector.
		AULA 7	50.16	60.00	59.80	
		AULA 8	46.50	60.00	59.80	
		AULA 9	46.50	60.00	59.80	
		AULA 10	56.76	60.00	59.80	
	1	COCINA	31.40	20.00	20.06	Se restituye por preexistencia y por normas técnicas del sector.
		DESPENSA		12.00	12.01	
		AULA 11	48.12	60.00	59.80	
		AULA 12	48.12	60.00	59.80	
		AULA 13	48.12	60.00	59.80	
		AULA 14	41.85	60.00	59.80	
		AULA 15	41.85	60.00	59.80	
		AULA 16	41.85	60.00	59.80	
		AULA 17		60.00	59.80	
		AULA 18		60.00	59.80	
PABELLON G	1	SS.HH MUJERES	17.10	19.00	19.11	Se restituye por preexistencia y por normas del sector
		SS.HH MUJERES (PISO 2)			19.11	
		SS.HH VARONES	13.82	22.00	20.85	
		SS.HH VARONES (PISO 2)			20.85	
		SS.HH DISCAPACITADOS		4.00	4.80	
		CUARTO DE LIMPIEZA		4.00	2.98	



¡En la región Piura, Todos Juntos contra el Dengue!

Página 4 de 31

GOBIERNO REGIONAL
PIURA

	CUARTO DE LIMPIEZA (PISO 2)			2.98	
AREA NETA CONSTRUIDA TECHADA	1,338.91	0.00	2,094.79	2,121.45	
AREA DE MUROS	154.76		628.44	1,291.95	Se considera 30% del área Neta Techada
CIRCULACIONES/VOLADIZOS	0.00				
ESCALERA 1 DE DOS TRAMOS PRIMARIA			32.00	34.90	Se considera dos escaleras porque el proyecto debe contemplar pabellones de tres pisos para cumplir con la norma técnica que indica que el área libre no debe ser menor del 40% del área del terreno del local educativo y tener menores costos en la cimentación
ESCALERA 2 DE DOS TRAMOS PRIMARIA			32.00	34.90	
CASETA DE CONTROL Y GUADIANIA			6.00	5.93	Se proyecta debido a la necesidad de seguridad de dicha institución educativa.
AREA CONSTRUIDA TECHADA	1,493.67	0.00	2,825.23	3,680.85	
PATIO FORMACION TECHADO + PROSCENIO - PRIMARIA	334.81		500.00	500.00	Se restituye por preexistencia y por normas del sector
PATIO TECHADO + PROSCENIO - INICAL	151.50		150.00	150.84	
AREA CONSTRUIDA TECHADA ESTRUCTURA LIVIANA	486.31		650.00	650.84	
AREA CONSTRUIDA TECHADA TOTAL M2	1,979.98	0.00	3,475.227	4,331.69	
PATIO DE JUEGOS INICIAL			137.00	137.54	Se restituye por preexistencia y por normas del sector
PLATAFORMA MULTIUSOS 1	733.10		608.00	608.00	Se restituye por preexistencia y por normas del sector
PLATAFORMA MULTIUSOS 2	571.10				No se restituye plataforma con la finalidad de poder separar funcionalmente el sector inicial del sector primaria.
INGRESO INICIAL	29.00		30.00	29.95	Se restituye por preexistencia y por normas del sector
INGRESO PRIMARIA	50.25		50.00	48.80	Se restituye por preexistencia y por normas del sector
VEREDAS	1203.91		1,200.00	1,013.96	Se restituye por preexistencia y por normas del sector
AREA CONSTRUIDA SIN TECHAR M2	2,587.36	0	2,025.00	1092.71	
AREA CONSTRUIDA TOTAL M2	4,567.34	0.00	5,500.23	5,424.40	
CERCO PERIMETRICO	373.1		373.10	373.00	Se proyecta cerco de ladrillo KK TIPO III con columnas de confinamiento
SISTEMA EVACUACION PLUVIAL	1		1.00	1.00	Se incorpora canaletas con rejilla y cobertura metálica en todos los pabellones proyectados



¡En la región Piura, Todos Juntos contra el Dengue!



**GOBIERNO REGIONAL
PIURA**

MOBILIARIO Y EQUIPAMIENTO	1	1.00	1.00	Se ha propuesta la adquisición de mobiliario y equipamiento.
---------------------------	---	------	------	--

g.2. CONTINGENCIA

El expediente técnico contempla la ejecución de la contingencia antes de empezar los trabajos de obra civil y demoliciones. Esta contingencia contempla la construcción de 14 aulas provisionales para el nivel primaria y 02 aulas para el nivel inicial además de ambiente para oficina y cocina Qali Warma. Se ha considerado SS.HH. para el nivel inicial y SS.HH. para el nivel primaria separados tal como indica la norma. Estas aulas provisionales se utilizarán en turno de mañana y tarde.

El terreno donde se construirá la infraestructura de la contingencia está ubicado en el exterior del local de la institución educativa en una porción del terreno del parque que se ubica entre la calle Luis Agurto C, y la calle Alejandro Sánchez Arteaga tal como se indica en la imagen

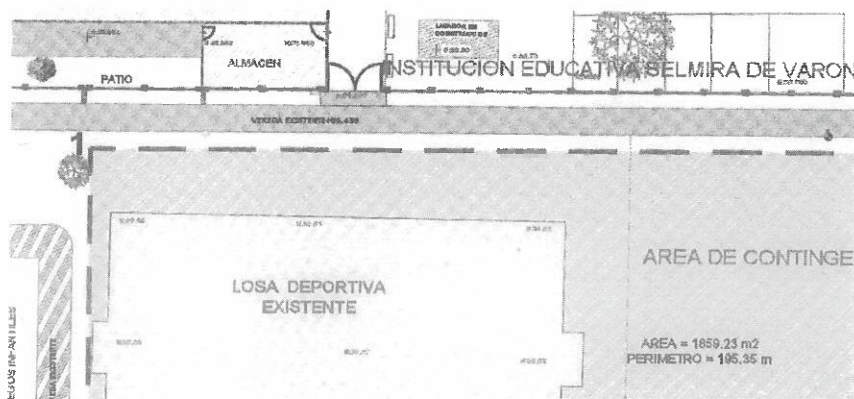

El cerco perimétrico de seguridad para las aulas provisionales será construido con paneles de triplay Lupuna de e=4mm sobre bastidor de madera tornillo de 2"x2" con apoyos de palos de eucalipto de diámetro 3" cada dos paneles de triplay. Contará con un ingreso por la calle Alejandro Sánchez A.

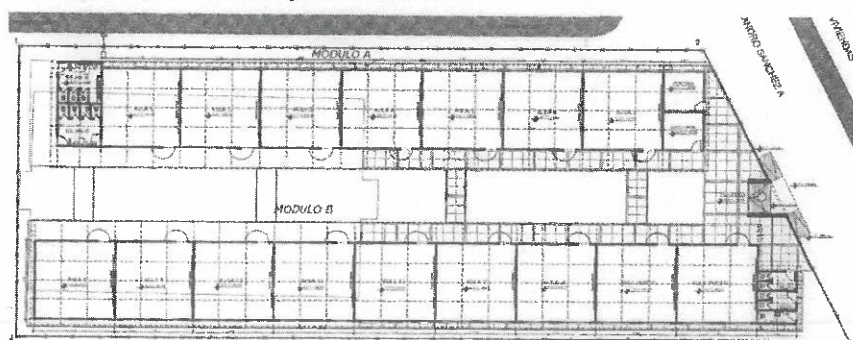

¡En la región Piura, Todos Juntos contra el Dengue!

GOBIERNO REGIONAL
PIURA

h. VALOR REFERENCIAL

El valor referencial de la contratación para la ejecución de la obra, asciende a S/ 12'204,147.97 (Doce millones doscientos cuatro mil ciento cuarenta y siete con 97/100 soles), incluye el IGV, tributos, seguros, impuestos, pólizas, beneficios sociales y los gastos financieros; así como todo aquello que sea necesario para la correcta ejecución de la obra materia de las presentes bases.

ACTUALIZACIÓN AGOSTO 2023									
A. EJECUCIÓN DE OBRA									
ITEM	ESPECIALIDAD	CD	GG (8.01%)	UTI (8.01%)	SUB TOTAL	IGV (18%)	TOTAL	TOTAL	
A. OBRAS CIVILES									
01	ESTRUCTURAS	SI	4,405,858.02	354,230.52	4,760,088.54	856,815.92	5,616,904.46	5,616,904.46	
02	ARQUITECTURA	SI	2,547,670.24	203,813.62	2,751,483.86	495,267.09	3,246,750.95	3,246,750.95	
03	INSTALACIONES SANITARIAS	SI	167,111.97	13,368.96	180,480.93	32,486.57	212,967.50	212,967.50	
04	INSTALACIONES ELECTRICAS	SI	984,357.64	78,748.61	1,063,106.25	191,359.13	1,254,465.38	1,254,465.38	
05	CONTERGENCIA	SI	527,668.47	42,213.48	569,881.95	102,578.75	672,460.70	672,460.70	
TOTAL I			8,632,873.35	690,074.77	9,322,948.12	1,688,147.97	11,011,096.09	11,011,096.09	

i. ADELANTOS

La Entidad Entregará adelantos directos y adelantos para materiales o insumos, conforme a lo estipulado en el artículo 77° del Reglamento del Procedimiento de Contratación Pública Especial para la Reconstrucción con Cambios.

• ADELANTO DIRECTO

El contratista dentro de los ocho (8) días siguientes a la suscripción del contrato, puede solicitar formalmente la entrega del mismo, adjuntando a su solicitud la garantía por adelantos mediante CARTA FIANZA y el comprobante de pago correspondiente. Vencido dicho plazo no procede la solicitud.

La Entidad debe entregar el monto solicitado dentro de los siete (7) días contados a partir del día siguiente de recibida la mencionada documentación.

Número de entregas del adelanto	Porcentaje del monto del contrato original	Tipo de garantía
1	10% del monto del contrato original	CARTA FIANZA

• ADELANTO PARA MATERIALES E INSUMOS

Las solicitudes de adelantos para materiales o insumos deben realizarse una vez iniciado el plazo de ejecución contractual, teniendo en consideración el calendario de adquisición de materiales o insumos presentado por el contratista y los plazos establecidos en los documentos del procedimiento de selección para entregar dichos adelantos.

No procede el otorgamiento del adelanto para materiales e insumos en los casos en que las solicitudes correspondientes sean realizadas con posterioridad a las fechas señaladas en el calendario de adquisición de materiales e insumos.

¡En la región Piura, Todos Juntos contra el Dengue!



Handwritten signatures and initials in blue ink.



**GOBIERNO REGIONAL
PIURA**

Porcentaje del monto del contrato original	Tipo de garantía	Plazo de entrega de los adelantos	Plazo para que el contratista solicite la entrega del adelanto
20% del monto contractual	Carta Fianza	Cinco (5) días calendarios previos a la fecha prevista en el calendario de adquisición de materiales o insumos para cada adquisición.	20 días calendarios anteriores al inicio del plazo antes mencionado

FORMA DE PAGO DE VALORIZACIONES

Periodo de Valorización	Procedimiento y Plazos para la Valorización
Mensual	Se efectuará de acuerdo al Artículo 83° del Reglamento del Procedimiento de Contratación Pública Especial para la Reconstrucción con Cambios

El Gobierno Regional de Piura - Sede Central se obliga a pagar la contraprestación al ejecutor en soles; el periodo de valorizaciones es mensual.

El pago por la ejecución de la obra se realizará de acuerdo a las valorizaciones mensuales, previa conformidad por parte del supervisor o inspector del Gobierno Regional de Piura Sede Central, posterior a la presentación formal, oportuna y sin observaciones del mismo, el cual deberá contener como mínimo lo siguiente:

Documentación Técnica (Visada por los responsables técnicos y administrativos de la ejecución de la obra, según corresponda):

1. **Informe del Inspector/Supervisión de Obra, indicando el porcentaje físico ejecutado mensual y acumulado, detallando los montos considerados.**
 - 1.1. Carta del Representante Legal o Común de la Consultoría de Obra de Supervisión de Obra, dirigida a la Entidad alcanzándole la valorización para su pago correspondiente.
 - 1.2. Informe del Supervisor de Obra, indicando el porcentaje físico ejecutado mensual y acumulado, detallando los metrados, montos considerados y demás temas relevantes de la obra, indicando su APROBACIÓN a la valorización.
2. **Informe del Representante Legal o Común de la Empresa Contratista Ejecutora de la Obra, dirigida al Inspector/Supervisor, alcanzándole la valorización para su revisión y aprobación.**
 - 2.1. Carta del Representante Legal o Común de la Empresa Contratista, dirigida al Supervisor, alcanzándole la valorización para su revisión y aprobación.

¡En la región Piura, Todos Juntos contra el Dengue!



[Handwritten signatures and initials in blue ink]

**GOBIERNO REGIONAL
PIURA**

- 2.2. Informe del Residente de Obra, dirigida al Representante Legal o Común de la Empresa Contratista, alcanzándole la valorización para su revisión y aprobación.
- 2.3. CD, con la información contenida en la valorización correspondiente con archivos en formato editable.
3. Factura indicando el detalle y monto a cancelar de la valorización correspondiente.
4. Valorización, respetando el orden siguiente:
 - 4.1. Planilla de Metrados a Valorizar.
 - 4.2. Valorización Técnica Financiera.
 - 4.3. Ejecutado vs Programado.
 - 4.4. Avance Porcentual % Programado vs % Ejecutado.
 - 4.5. Avance Financiero Programado vs Ejecutado.
 - 4.6. Determinación del Coeficiente de reajuste "K".
 - 4.7. Cálculo de Reajuste.
 - 4.8. Cálculo del Reintegro del Reajuste.
 - 4.9. Amortización de Adelanto Directo.
 - 4.10. D.R.N.C.P.A.D.
 - 4.11. Amortización de Adelanto de Materiales.
 - 4.12. D.R.N.C.P.A.M.
 - 4.13. Control General Financiero de Obra.
 - 4.14. Resumen General.
 - 4.15. Datos Generales de Obra.
 - 4.16. Protocolo de control de asistencia del personal clave y no clave del contratista de la ejecución de la obra, según la incidencia de participación.
5. Informe Técnico Mensual de cada uno de los especialistas propuestos por el contratista (personal clave y no clave) (Sello y firma del profesional en todos los folios de su informe), según el siguiente modelo:
 1. Datos generales
 2. Ubicación
 3. Antecedentes
 4. Objetivo
 5. Metas físicas del proyecto
 6. Actividades realizadas durante el periodo
 7. Relación de trámites pendientes por atender por parte de la supervisión y la entidad. (absolución de consultas, adicionales y deductivo de obras, ampliaciones de plazo, y situaciones generadas por interferencias de las empresas de energía eléctrica, agua, gas, telefonía fija e internet), según corresponda.
 8. Conclusiones
 9. Recomendaciones
 10. Panel fotográfico con presencia del especialista (mínimo 20 fotos a color, fechado y con descripción)
6. Calendario de Obra VIGENTE, reprogramado a la fecha de inicio de ejecución o a la fecha de actualización y/o a la fecha del acelerado de Obra, indicando la Ruta Crítica.
7. Presupuesto de Obra.
 - 7.1. A Suma Alzada: Presupuesto de Expediente Técnico con los Precios Unitarios.
8. Gastos Generales y Utilidades:
 - 8.1. A Suma Alzada: Gastos Generales y Utilidades de acuerdo a Expediente Técnico.
9. Fórmula Polinómica visada por el Jefe del Área correspondiente y Hoja de Bases donde se indique el mes del Valor Referencial.
10. Contrato de Obra.

[En la región Piura, Todos Juntos contra el Dengue!]

Página 9 de 31





GOBIERNO REGIONAL
PIURA

- 11.1. Copia de Contrato de Obra.
11.2. Copia de Personal Propuesto por el Contratista.
- 11. Entrega de Terreno.**
11.1. Copia del Acta de Entrega de Terreno.
11.2. Copia del Acta de Inicio de Obra.
11.3. Copia de Acta de Suspensión de Obra.
11.4. Copia de Acta de Reinicio de Obra.
- 12. Copia de las Cartas Fianza de Fiel Cumplimiento, Adelanto Directo, Adelanto de Materiales vigente.**
12.1. Copia de la Carta Fianza de Fiel Cumplimiento vigente.
12.2. Copia de la Carta Fianza de Adelanto Directo vigente.
12.3. Copia de la Carta Fianza de Adelanto de Materiales e Insumos vigente.
- 13. Comprobante de pago de Adelantos (copia legible).**
13.1. Comprobante de pago de Adelanto Directo.
13.2. Comprobante de pago de Adelanto para Materiales e Insumos.
- 14. Asientos de Cuaderno de Obra del mes valorizado. (Copia legible) ya sea digital o físico.**
- 15. Certificado de no adeudo por consumo de Agua. (en los casos que corresponda será de forma obligatoria) (copia legible).**
- 16. Constancias de Pagos debidamente visados en original por el contador/administrador, o quien haga sus veces, de la Empresa Contratista: (copia legible).**
16.1. ESSALUD.
16.2. SCTR.
16.3. AFP.
16.4. SENCICO.
16.5. CONAFOVISER.
16.6. SUNAT / RETENCIONES 5TA CATEGORIA.
16.7. OTROS
- 17. Fotocopia de libros de Planillas del Personal de la Obra. (copia legible).**
- 18. Certificados de Control de Calidad: (según corresponda) - (copia legible).**
18.1 . Certificados de Calidad de materiales.
18.2 . Certificados de Calidad de equipos.
18.3 . Densidad de campo y grado de compactación.
18.4 . Resistencia a la compresión.
18.5 . Otros
- 19. Fotografías impresas y en magnético de los avances en las diferentes etapas del proyecto.**
(24 tomas como mínimo en físico y digital, Dos fotografías por hoja). Tipo de Archivo: Imagen JPEG, Tamaño: menores a 100 KB. Se especificará su leyenda respectiva.
- 20. Resoluciones de Obra (copia legible).**
20.1. Resoluciones de Adicional de Obra.
20.2. Resoluciones de Ampliación de Plazo.
20.3. Resoluciones de Cambio de Profesional propuesto.
20.4. Adendas



¡En la región Piura, Todos Juntos contra el Dengue!

GOBIERNO REGIONAL
PIURA**21. Copia de Cartas y autorizaciones (copia legible).**

- 21.1 . Autorizaciones de los Depósitos de Material Excedente (DME).
- 21.2 . Actas de Cierre de los Depósitos de Material Excedente (ACDME).
- 21.3 . Autorizaciones de Uso Canteras (AUC).
- 21.4 . Acta de Cierre de Canteras (ACC).

22. Información de Levantamiento Topográfico (data completa en primera valorización)**Sobre los reajustes:**

Los reajustes de las valorizaciones mensuales estarán sujetos a lo dispuesto en el Decreto Supremo N° 011-79-VC y sus modificatorias, ampliatorias y disposiciones complementarias. Así mismo, serán calculados (por la contratista, el Gobierno Regional de Piura o según corresponda) y cancelados en la etapa de Liquidación Técnica – Financiera de Contrato de Ejecución de Obra.

k. DE LA RESPONSABILIDAD DEL CONTRATISTA POR VICIOS OCULTOS

De conformidad con el artículo 70° del Reglamento del Procedimiento de Contratación Pública Especial para la Reconstrucción con Cambios, la recepción conforme de la Entidad no enerva su derecho a reclamar posteriormente por defectos o vicios ocultos.

Plazo máximo de responsabilidad del contratista	Contabilizados a partir de la recepción de la obra
Siete (07) años	A partir de la conformidad de la recepción total de la obra.

l. PLAZO PARA EL PAGO DEL SALDO DE LA LIQUIDACIÓN DEL CONTRATO DE OBRA

La Entidad o el contratista, según corresponda, deben efectuar el pago del monto correspondiente al saldo de la liquidación del contrato de obra en el plazo establecido según el siguiente cuadro, computados desde el día siguiente del consentimiento de la liquidación.

Para tal efecto, la parte que solicita el pago debe presentar el comprobante de pago respectivo.

Plazo para el pago del saldo de la liquidación del contrato de obra
La Entidad considera el plazo de acuerdo a la disponibilidad presupuestaria.

El Gobierno Regional de Piura -Sede Central, actuará de acuerdo al Artículo 209 del Reglamento de la Ley de Contrataciones del Estado, teniendo en cuenta los plazos vigentes, la Liquidación Técnica – Financiera de Contrato de Ejecución de Obra a presentar, deberá contener como mínimo:

¡En la región Piura, Todos Juntos contra el Dengue!





GOBIERNO REGIONAL
PIURA

CAPITULO I: DEL SUPERVISOR (Se adjunta luego de la revisión correspondiente)

- 1.1. Carta del Inspector/Supervisor de Obra dirigida a la Gerencias de Infraestructura indicando su conformidad a la liquidación de Obra. (En original en cada expediente).
- 1.2. Informe del Inspector/Supervisor de Obra, indicando su conformidad a la liquidación de Obra detallando los montos considerados. (En original en cada expediente).

CAPITULO II: DE LA EMPRESA CONTRATISTA

- 2.1. Carta de Representante Legal/Común de la Empresa contratista, dirigida a la entidad alcanzando la Liquidación de Obra para su revisión y aprobación. (En original en cada expediente).
- 2.2. Informe del Representante Legal/Común de la Empresa contratista, dirigida a la entidad, indicando en resumen la Liquidación Técnica y Financiera de la Obra para su revisión y aprobación. (En original en cada Expediente).
- 2.3. Informe del Residente de Obra, dirigida al Representante Legal/Común de la empresa contratista alcanzándole la Liquidación de Obra para su revisión y aprobación. (En Original en cada Expediente).
- 2.4. CD/DVD, con toda la información contenida en la Liquidación de Obra en formato editable.

CAPITULO III: LIQUIDACIÓN TÉCNICA DE OBRA

1. INFORME GENERAL DE LA OBRA.

- 1.1. Nombre de la Obra.
- 1.2. Numero de Procedimiento de Selección y Fecha de convocatoria.
- 1.3. Numero de Contrato y Fecha de Contrato.
- 1.4. Ficha Técnica de la Obra.

2. DEL PROCEDIMIENTO DE SELECCIÓN Y CONTRATO DE OBRA.

- 2.1. Copia de Bases Integradas del Procedimiento de Selección.
- 2.2. Copia de Acta de Otorgamiento de la Buena Pro/Consentimiento.
- 2.3. Copia de Contrato de Obra – Contrato de Consorcio – Vigencia de Poder.
- 2.4. Registro Nacional de Proveedores.
- 2.5. Copia de Resolución de Cambio de Personal Profesional.
- 2.6. Copia de Certificado de Habilidad del Personal Profesional Propuesto.
- 2.7. Copia de Fórmula Polinómica del Expediente Técnico (Contratado – Adicional).
- 2.8. Copia de Calendario Valorizado de Obra ofertado.
- 2.9. Copia de Calendario de Obra Actualizado Aprobado por la entidad.

3. DE LA CARTA FIANZA

- 3.1. Copia de Carta Fianza de Fiel Cumplimiento VIGENTE.
- 3.2. Copia de Carta Fianza de Adelanto Directo.
- 3.3. Copia de Carta Fianza del Adelanto de Materiales.

4. DEL EXPEDIENTE TÉCNICO Y EJECUCIÓN DE CONTRATO

- 4.1. Copia de Resolución de Aprobación de Expediente Técnico.
- 4.2. Copia de Designación/Contrato del Proyectista y Evaluación del Expediente Técnico según corresponda.
- 4.3. Copia de Designación/Contrato de Inspector/Supervisor de Obra según corresponda.
- 4.4. Copia de Designación del comité de Entrega de Terreno en caso corresponda.
- 4.5. Copia de designación de Comité de Recepción de Obra.
- 4.6. Acta de Entre de expediente Técnico.
- 4.7. Acta de Entrega de Terreno.



¡En la región Piura, Todos Juntos contra el Dengue!



**GOBIERNO REGIONAL
PIURA**

- 4.8. Acta de Inicio de Obra.
- 4.9. Acta de Recepción de Obra.
- 4.10. Acta de Culminación de Obra.
- 4.11. Cuaderno de Obra (Original).
- 4.12. Copia del Expediente Técnico.
- 4.13. Planos de Replanteo.
- 4.14. Copia de Resolución de Aprobación/Desaprobación de Adicionales de Obra.
- 4.15. Copia de Resolución de Aprobación/Desaprobación de Ampliación de Plazo.
- 4.16. Copias de Acta de Suspensión/Reinicio del Plazo de ejecución de Obra.
- 4.17. Copia de libros de Planilla del personal de Obra (copia legible).
- 4.18. Certificado de Control de Calidad/Protocolos de Prueba (Copia legible)
- 4.19. Copia legible de Autorizaciones y Cierre de los DME (Deposito de Material excedente).
- 4.20. Copia legible de Autorizaciones y Cierre de las Canteras (En los casos que correspondan).
- 4.21. Constancia de no adeudo por consumo de Agua (Copia legible).
- 4.22. (en los casos que corresponda será de forma obligatoria)
- 4.23. Constancia de no adeudo de pagos de personal (dicha constancia deberá ser suscrita por las autoridades de la localidad en la cual se ejecuta la obra, validado por Notario/Juez de Paz)
- 4.24. Constancia de no afectación a terceros (dicha constancia deberá ser emitida por las autoridades de la localidad en la cual se ejecuta la obra, validado por un Notario/Juez de Paz.
- 4.25. Copia de Constancia de pagos de la Empresa Contratista.
 - ESSALUD.
 - SEGURO CONTRA TODO RIESGO (SCTR) (del personal y de la maquinaria, según corresponda).
 - AFP.
 - SENCICO.
 - CONAFOVISER.
 - SUNAT/RETENCIONES 5TA CATEGORÍA.
 - SUNAT / RETENCIONES 4TA CATEGORÍA.

5. DESCRIPCIÓN DE LA OBRA EJECUTADA.

- 5.1. Memoria Descriptiva Valorizada.
- 5.2. Meta Físico Programada y Ejecutada.
- 5.3. Aspecto Físico de Obra.
- 5.4. Avance Porcentual (%) Programado vs Ejecutado.
- 5.5. Avance Financiero (s/) Programa vs Ejecutado.

6. EVALUACIÓN TÉCNICA DE OBRA.

- 6.1. Valorizaciones de Obra.
- 6.2. Informe de Evaluación Técnica de obra.
- 6.3. Panel Fotográfico Actualizado.

CAPITULO IV: LIQUIDACIÓN FINANCIERA DE OBRA

1. EVALUACIÓN PRESUPUESTAL DE OBRA.

- 1.1. Presupuesto Programado.
- 1.2. Presupuesto ejecutado.
- 1.3. Desembolsos / Comprobantes de pago.
- 1.4. Copia de índice Unificados a utilizar en el cálculo de Reajustes.
- 1.5. Reajustes.
- 1.6. Penalidades.
- 1.7. Resumen de la Liquidación Financiera.



¡En la región Piura, Todos Juntos contra el Dengue!



GOBIERNO REGIONAL
PIURA

281

CAPITULO V: OBSERVACIONES, CONCLUSIONES DE LIQUIDACIÓN

1. Observaciones de la Liquidación Financiera.
2. Conclusiones de Liquidación Financiera.

ANEXOS.

- ✓ Resolución de aprobación del expediente técnico
- ✓ Expediente técnico
- ✓ Bases del proceso de selección correspondiente
- ✓ Absolución de consultas
- ✓ Contrato de obra
- ✓ Adendas al contrato de obra
- ✓ Valorizaciones de obra
- ✓ Resolución de adicionales, deductivos, ampliaciones de plazo u otros
- ✓ Cuaderno de obra original
- ✓ Solicitud de adelantos por parte del contratista (si los hubiera solicitado)
- ✓ Certificados originales de controles de calidad
- ✓ Acta de entrega de terreno
- ✓ Acta de Recepción de Obra
- ✓ Acta de Observaciones (si la hubiera)
- ✓ Índices unificados de precios del INEI
- ✓ Panel fotográfico de todas las actividades y/o partidas ejecutadas. Adjuntar un CD debidamente etiquetado con 100 tomas como mínimo en físico y digital; tipo de archivo: imagen JPEG; tamaño: menores a 100 Kb. Se especificará su leyenda respectiva y si es posible fechadas. Así como las filmaciones y/o videos realizados.
- ✓ Acta de Asamblea General con la población, Autoridades Zonales y Personal de la Municipalidad (GI) de no tener pagos pendientes a los trabajadores y proveedores que participaron en la ejecución contractual;
- ✓ Declaración Jurada de no tener Reclamos Laborales del Ministerio de Trabajo.

m. DOMICILIO PARA NOTIFICAR EN EJECUCION CONTRACTUAL

El postor ganador de la buena pro, considerará un correo electrónico, a donde se le notificará todos los actos y actuaciones recaídos durante la ejecución contractual, como es el caso entre otros, de ampliaciones de plazo. Asimismo, señalará un domicilio legal en la Ciudad de Piura a donde se le notificarán los actos que tienen un procedimiento preestablecido de notificación, como es el caso de resolución o nulidad de contrato.

n. CUADERNO DIGITAL DE OBRA

El Cuaderno de Obra Digital es una herramienta informática desarrollada y administrada por el Organismo Supervisor de las Contrataciones del Estado (OSCE) que sustituye al cuaderno de obra físico con las características y formalidades establecidas en la normativa de Contrataciones del Estado.

El acceso y uso del Cuaderno de Obra Digital están sujetos a lo previsto en la Directiva N° 009-2020-OSCE/CD; y a lo establecido en los términos y condiciones de uso del mismo.

Dicho instrumento indispensable para el control de la obra y para la comunicación entre la Entidad y el contratista, sustituye el cuaderno de obra físico que era vulnerable a riesgos de

¡En la región Piura, Todos Juntos contra el Dengue!

Página 14 de 31



GOBIERNO REGIONAL
PIURA

pérdida, deterioro o manipulación de información.

El registro del cuaderno de obra digital inicia en la fecha de entrega de terreno y culmina con el acto de recepción de obra. El inspector o supervisor, según corresponda, el residente responsable del registro ingresará a la plataforma digital mediante credenciales (usuario y contraseña) asegurando la intangibilidad de la información registrada.

Entre sus distintas funciones, destacan el registro y seguimiento de la información en tiempo real, el registro de línea de asientos, la integración con plataforma del SEACE, la búsqueda de asientos registrados y el acceso a otros actores para el seguimiento y monitoreo de la obra.

De igual modo se podrán adjuntar evidencias como fotos, planos, presupuestos y otros archivos que contribuyan a registrar los eventos más relevantes que se susciten durante la ejecución de la obra, además que dado que esta publicado en el internet, será de acceso permanente, es decir todos los días del año, durante las 24 horas.

La Entidad otorgará al Residente de obra el acceso al cuaderno digital de obra – CDA, creándole su usuario al residente de la obra, indicando los siguientes datos, e contratista para la firma del contrato debe presentar los datos del residente de la obra a fin de iniciar el proceso de creación de usuario de uso del cuaderno de obra digital.

DATOS PARA GENERAR USUARIO DEL CUADERNO DE OBRA DIGITAL – RESIDENTE DE OBRA	
NOMBRE Y APELLIDOS	:
DNI	:
CORREO ELECTRONICO	:
TELEFONO	:

o. **TRIBUTOS Y OTRAS OBLIGACIONES**

Serán de cargo del Contratista todos los tributos, contribuciones y gravámenes que le corresponden de acuerdo a Ley. Toda responsabilidad de carácter laboral y por el pago de aportaciones sociales es exclusivamente del contratista.

Por ello, el postor deberá acreditar haber sido evaluado por una entidad certificadora de calidad en términos financieros, operativos y legales, demostrándolo mediante una constancia de homologación, a fin de poder corroborar aspectos técnicos financieros, operativos y legales que pueden tener incidencia en la ejecución de obras.

En caso de consorcio solo bastará que uno de los consorciados acredite contar con la constancia de homologación vigente.

p. **OBLIGACIONES DEL CONTRATISTA**

p.1 **LEYES, NORMAS Y ORDENANZAS**

El Contratistas debe conocer y cumplir estrictamente:

¡En la región Piura, Todos Juntos contra el Dengue!



**GOBIERNO REGIONAL
PIURA**

Todas las leyes, reglamentos y ordenanzas que, en cualquier forma, estén relacionadas con la ejecución de los trabajos.

Todas las normas técnicas y prescripciones de los presentes documentos referentes a materiales y trabajos. Los daños y/o problemas causados por infracciones a este punto corren por cuenta del Contratista y deberán ser reparados por éste sin derecho a pago alguno.

El Contratista tendrá a su cargo la confección de toda la documentación que fuera necesaria y su tramitación respectiva ante los entes que pudieran tener jurisdicción sobre el sitio de la obra.

p.2 PRUEBAS Y ENSAYOS DURANTE LA OBRA

El costo de pruebas y controles de calidad de materiales y ejecución de trabajos será por cuenta exclusiva del Contratista, las cuales se efectuarán en laboratorios externos calificados o de universidades y/o instituciones certificadas ya sea públicas o privadas.

El tipo y cantidad de las pruebas y análisis están indicados en el Expediente Técnico de conformidad al Reglamento Nacional de Edificaciones y otras normas conexas, así como aquellas que el supervisor considere necesarias para alcanzar una obra con calidad y la eficiencia requerida.

El contratista no se podrá pasar de una partida a otra de la obra, mientras no se cuente con la respectiva conformidad de los resultados de los ensayos por parte del Supervisor o Inspector de obra.

p.3 GESTIÓN DE RIESGO EN LA PLANIFICACIÓN DE LA EJECUCIÓN DE OBRAS

El Contratista a través de su residente de obra, deberá desarrollar sus labores teniendo en cuenta el Informe de Gestión de Riesgos, adjunto al expediente técnico de la obra, debiendo comunicar a la Supervisión de la Obra o Entidad, sobre identificación y planificación de los posibles riesgos que puedan darse durante la ejecución de la obra; ya sea que se encuentren o no en el expediente técnico.

Durante la ejecución de la obra, la Entidad a través del inspector o supervisor, según corresponda, debe realizar la debida y oportuna administración de riesgos durante todo el plazo de la obra.

El residente de obra, así como el inspector o supervisor deben evaluar permanentemente el desarrollo de la administración de riesgos, debiendo anotar los resultados en el cuaderno de obra, cuanto menos, lo sugiera el supervisor.

Identificación de Riesgos:

El Contratistas durante la ejecución de la obra deberá de identificar los riesgos previsibles que puedan ocurrir durante la ejecución de la obra, teniendo en cuenta las características particulares de la obra y las condiciones del lugar de su ejecución.

A continuación, se listan algunos riesgos que se han identificado los mismos que son de carácter de enunciativo mas no limitativo:

Riesgos de construcción que generan sobrecostos y/o sobre plazos durante el período de construcción, los cuales se pueden originar por diferentes causas que abarcan aspectos técnicos, ambientales o regulatorios y decisiones adoptadas por las partes.

Riesgos vinculados a accidentes de construcción y daños a terceros.



¡En la región Piura, Todos Juntos contra el Dengue!

Página 16 de 31



**GOBIERNO REGIONAL
PIURA**

Riesgo ambiental relacionado con el riesgo de incumplimiento de la normativa ambiental y de las medidas correctoras definidas en la aprobación de los estudios ambientales.

Riesgos derivados de eventos de fuerza mayor o caso fortuito, cuyas causas no resultarían imputables a ninguna de las partes.

Análisis de Riesgos:

El contratista durante la ejecución de la obra y de las actividades que le compete, realizará en forma simultánea y paralela la identificación del peligro, la misma que debe estar a cargo de especialistas; con excepción de la vulnerabilidad física, que debe ser realizado principalmente por un ingeniero civil o arquitecto, quienes desarrollarán las acciones correspondientes.

Planificar la Respuesta de Riesgos:

El contratista debe hacer notar a El Gobierno Regional de Piura las acciones o planes de intervención a seguir para evitar, mitigar, transferir o aceptar todos los riesgos identificados, poniéndolo de inmediato en conocimiento del Inspector y/o Supervisor de Obra.

Asignación de Riesgos:

En el caso se detecten los riesgos previsible durante el periodo de responsabilidad, El Gobierno Regional de Piura requerirá al contratista para que los subsane y tome las medidas pertinentes en un plazo razonable de acuerdo a la magnitud del riesgo, bajo apercibimiento de proceder a la subsanación con cargo a cualquier adeudo que mantenga El Gobierno Regional de Piura a favor del Contratista y/o reclamar arbitrariamente dicho gasto.

p.4 DEL PERSONAL

El Contratista deberá mantener los profesionales propuestos que participarán en la dirección y ejecución de la obra, debiendo estar siempre a cargo de una persona responsable (Residente de obra).

El Contratista empleará obligatoriamente a los profesionales propuestos para la dirección técnica de la obra, salvo que la supervisión solicite su remoción, así mismo a emplear obreros especializados y demás personal necesario para la correcta realización de los trabajos.

El Contratista tiene la obligación de reemplazar el personal no competente o no satisfactorio, de acuerdo a las órdenes del supervisor, y de la entidad.

Todas las actividades a realizarse fuera de obra, tales como inspección de canteras, ensayos de materiales de laboratorio, verificación de mobiliario, equipamiento, estructuras metálicas y de carpintería de madera, entre otros, deberán comunicarse en el cuaderno de obra digital con 48 horas antes de dicho evento, bajo aplicación de penalidad del numeral 2 del literal e. De las otras penalidades del punto 3.1.2 Consideraciones específicas.

p.5 CONFIDENCIALIDAD

La Empresa Contratista deberá resguardar toda información relacionada a la ejecución de la obra, manteniendo la confidencialidad y reserva absoluta en el manejo de información a la que se tenga acceso y que se encuentre relacionada con dicha ejecución, quedando prohibido revelar dicha información a terceros.

En tal sentido, el contratista deberá dar cumplimiento a todas las políticas y estándares definidos por la Entidad, en materia de seguridad de la información. Dicha obligación comprende la información que se entrega, como también la que se genera durante la

¡En la región Piura, Todos Juntos contra el Dengue!

Página 17 de 31



GOBIERNO REGIONAL
PIURA

realización de las actividades y la información producida una vez que se haya concluido la ejecución de la obra.

p.6 GARANTÍA DE LA OBRA

El contratista es responsable de la calidad ofrecida y de ejecutar la totalidad de las obligaciones a su cargo, según lo establecido en su contrato y por los vicios ocultos en la ejecución de la obra, el plazo de responsabilidad será de Siete (07) años, contados a partir de la conformidad de la recepción total o parcial de la obra, según corresponda. Además, se debe cumplir lo dispuesto en los numerales 2) y 3) del artículo 1774 del Código Civil; de acuerdo con lo estipulado en el Artículo 40° de la Ley de Contrataciones del Estado.

p.7 PÓLIZAS

El contratista deberá presentar al Supervisor o Inspector de Obra, las pólizas de seguros que se indican, cuya cobertura deberá ser a partir del inicio de ejecución de obra, hasta la recepción final de obra a entera satisfacción de la Entidad, de acuerdo al siguiente detalle:

a) Póliza de Seguro de Accidentes Individuales a su Personal

Para los ingenieros y técnicos, conforme a lo prescrito por el Decreto Legislativo N° 688 y Decreto Ley N° 25897.

b) Póliza de Seguro contra todo riesgo (SCTR)

Características

- Básica; por el monto del contrato,
- Avenida; lluvia e inundación, por el monto del contrato de la obra
- Responsabilidad civil; por el 20% del monto del contrato de la obra
- Daños materiales, daños personales, remoción de escombros, por el 20% del monto del contrato de la obra.

IMPORTANTE:

Corresponde a la Entidad verificar que las garantías presentadas por los contratistas cumplen con los requisitos y condiciones necesarios para su aceptación y eventual ejecución.

p.8 CALIDAD DE OBRA ESPECIFICADA

a) Materiales y Equipos.

Todos los materiales y equipos destinados a la Obra, deberán cumplir con las características técnicas exigidas en el Contrato y se deberá someter a los ensayos necesarios para verificar sus características.

Se podrán aceptar otras propiedades o calidades específicas y/o normas indicadas en las Bases que sean similares o equivalentes mientras que se ajusten a especificaciones y/o normas reconocidas, que aseguren una calidad igual o superior a la indicada y siempre que el Contratista aporte la documentación y demás elementos de juicio que permitan evaluar el cumplimiento de las exigencias establecidas en las Bases y que los cambios propuestos no

¡En la región Piura, Todos Juntos contra el Dengue!

**GOBIERNO REGIONAL
PIURA**

alteren las especificaciones técnicas de la obra, siempre que este represente una ventaja técnica y económica que lo justifique.

El Gobierno Regional de Piura, se reserva el derecho de rechazar la lista de materiales propuesta por el Contratista, si estos no concuerdan con lo estipulado en el Expediente Técnico.

Correrán por cuenta del Contratista, las muestras de materiales requeridos por el Supervisor. Asimismo, correrán por cuenta del contratista los ensayos necesarios para verificar la calidad de los materiales y las pruebas de los equipos.

La aprobación de los materiales y/o de los equipos por el Supervisor no libera al Contratista de su responsabilidad sobre la calidad de los materiales y/o equipos.

Si el Supervisor demuestra que los equipos, maquinarias, herramientas son insuficientes o inapropiados para asegurar la calidad de la obra y el cumplimiento de los plazos, por lo mismo el Contratista está obligado y debe comprometerse a efectuar enmiendas y/o adiciones necesarias por su cuenta y costo.

Toda obra, equipo o sus partes componentes que hayan sido rechazadas, deberán ser reparadas o reemplazadas por y a expensas del contratista y deberán contar con la aprobación del inspector y/o supervisor de obra.

b) Almacenamiento De Materiales

Las zonas destinadas a acopios requerirán la aprobación del Supervisor de Obra, debiendo ser acondicionados a completa satisfacción de éste, una vez hayan cumplido su misión, de forma tal que recuperen su aspecto original.

El almacenamiento se realizará de forma que se garantice la conservación de los materiales en perfectas condiciones de utilización y siguiendo en todo caso las instrucciones de la Supervisión.

La limpieza de la obra y retirada de los materiales acopiados y no utilizados corresponde al Contratista, de tal modo que deberán ser efectuados a medida que se realicen los trabajos.

c) Trabajos Defectuosos o Mal Ejecutados

El Contratista es exclusivamente responsable de la ejecución y conservación de la obra objeto del presente contrato y de las faltas que en ellas pudieran notarse, siempre en cuando se demuestre que dichas fallas son atribuibles al contratista, sin que le exima de responsabilidad la circunstancia de que la Supervisión de obra haya examinado y reconocido la obra durante su construcción o los materiales empleados, ni que las distintas partes de obra hayan sido incluidas en las mediciones o certificaciones parciales.

Si la obra no se sujetara estrictamente a los planos y demás documentos del proyecto, si los materiales utilizados no fueran de la calidad requerida, si se advierten vicios o defectos en la construcción o se tienen razones fundadas para creer que existen vicios ocultos en la obra ejecutada, el contratista deberá demolerla y rehacerla hasta dejarla a completa satisfacción de la Supervisión de obra.

Los gastos de estas operaciones serán a cuenta del Contratista salvo en el caso de que se hubieran realizado en base a sospechas de la Supervisión de obra de existir vicios ocultos y éstos no pudieran ser comprobados.

Si la Supervisión de obra estima que las unidades de obra defectuosas son admisibles puede proponer al Contratante la aceptación de las mismas, con la consiguiente rebaja de precios.



¡En la región Piura, Todos Juntos contra el Dengue!

Página 19 de 31



GOBIERNO REGIONAL
PIURA

C 74

d) Equipos, Maquinaria y Medios Auxiliares

El Contratista situará en la obra el equipo o maquinaria y medios auxiliares que sean precisos para la correcta ejecución de aquélla en el plazo establecido, y en todo caso, los equipos que se propusieron en su oferta y/o Bases, en los mismos términos y características. Dichos equipos, adscritos a la obra, deberán estar en perfectas condiciones de funcionamiento, debiendo repararse inmediatamente los elementos averiados, y asumiendo el Contratista la obligación de reemplazarlos cuando así lo ordene la Supervisión y/o Inspección de obra.

Si el equipo o la dotación previstos en el proyecto fuesen insuficientes para la ejecución de la obra en los plazos establecidos, la Supervisión notificará de la situación al Contratista y procederá con las sanciones que correspondan. El Contratista no tendrá derecho a reclamación alguna ante la Entidad Contratante.

p.9 SALUD Y SEGURIDAD

El contratista tiene la obligación de elaborar e implementar el "Plan de Seguridad y Salud en el Trabajo", el mismo que deberá ser alcanzado al equipo de la supervisión y a la entidad después de la suscripción del contrato, su elaboración debe guardar relación con la NTE G.050 Seguridad Durante la Construcción.

El contratista, el Ingeniero Residente, Ingeniero Inspector o supervisor, el personal técnico y obrero que participe en el proceso constructivo de la obra deberá utilizar sus implementos respectivos como son: botas punta de acero, casco, guantes y uniforme según corresponda. También se deberá tener en cuenta la debida seguridad del tránsito vehicular y/o peatonal colocando señales y cercos provisionales de seguridad alrededor del área de trabajo, para bloquear el acceso y evitar así cualquier tipo de accidentes.

El contratista se compromete a cumplir y observar lo establecido en la ley de seguridad y salud de trabajo (aprobado mediante Ley N° 29783) y en su Reglamento (Aprobado mediante Decreto Supremo N° 005-2012-TR); durante la ejecución de las prestaciones de servicios a su cargo; obligándose a implementar, dotar, proveer y/o suministrar a cada uno de sus trabajadores los implementos de seguridad que correspondan de acuerdo al grado y/o nivel de riesgo que pueda evidenciarse en el desarrollo de las actividades propias de la presente contratación; así como garantizar la contratación de los respectivos seguros de acuerdo a la normatividad vigente.

El contratista está obligado a hacer notar a la entidad contratante, por escrito e inmediatamente, cuando se haya dado una orden que va contra las medidas de seguridad, caso contrario, toda la responsabilidad recaerá sobre el contratista.

Complementando las actividades programadas se tomarán las medidas de seguridad durante la ejecución de la obra, la misma que deberá implementarse de tal manera que se den todas las condiciones necesarias para evitar accidentes. Las medidas de seguridad deben abarcar desde las labores de difusión de los desvíos hasta los avisos preventivos en el sitio de la obra.

Durante las diversas etapas de la construcción, las obras se mantendrán, en todo momento, en perfectas condiciones.

¡En la región Piura, Todos Juntos contra el Dengue!

Página 20 de 31



[Handwritten signatures and initials in blue ink]

**GOBIERNO REGIONAL
PIURA**

El Contratista deberá atenerse a las disposiciones vigentes para la prevención y control de incendios, y a las Instrucciones complementarias que se dicten por el Supervisor de obra. En todo caso, se adoptarán las medidas necesarias y será responsable de evitar la propagación de los que se requieran para la ejecución de la obra, así como de los daños y perjuicios que puedan producir.

p.10 CONSERVACIÓN Y SEÑALIZACIÓN DE LA OBRA

El Contratista está obligado no sólo a la correcta ejecución de la obra, sino también a la conservación de ésta, a su costo, hasta la finalización de dicha ejecución.

La responsabilidad del Contratista por faltas que en la obra pudieran advertirse, se extiende al supuesto de que tales faltas se deban tanto a una defectuosa construcción imputable al Contratista como a una indebida conservación de las unidades de obra, aunque éstas hayan sido examinadas y encontradas conformes por la Supervisión, inmediatamente después de su construcción o en cualquier otro momento dentro del periodo de vigencia del contrato.

Asimismo, queda obligado a señalizar las obras objeto del contrato, con arreglo a lo dispuesto en la normativa vigente. Los gastos que origine la señalización se abonarán en la forma que se establezca en el proyecto; en su defecto serán de cuenta del contratista.

El Contratista cumplirá las órdenes que reciba de la Supervisión acerca de la instalación de señales complementarias o modificación de las ya instaladas. Será directamente responsable de los perjuicios que la inobservancia de las citadas normas y órdenes pudiera causar.

En caso de que fuese necesaria la realización de trabajos nocturnos estos deberán ser previamente autorizados por el Supervisor de Obra y realizados solamente en las unidades de obra que él indique. El Contratista deberá instalar los equipos de iluminación, del tipo e intensidad que el Supervisor ordene y mantenerlos en perfecto estado mientras duren los trabajos nocturnos.

p.11 COORDINACIÓN CON ENTIDADES PÚBLICAS Y EMPRESAS DE SERVICIO

El Contratista inmediatamente después de la firma del contrato, está obligado a efectuar las respectivas coordinaciones con las Entidades Públicas y Empresas Concesionarias de Servicios Públicos, mediante Cartas y gestiones a fin de asegurar la correcta y oportuna ejecución de los trabajos contratados, siempre que éstos se encuentren supeditados a autorizaciones y aceptación de dichas empresas para su realización.

La inobservancia del contratista de realizar dichas coordinaciones con las Entidades Públicas y las Entidades Concesionarias de Servicios Públicos, acerca de los trabajos en la vía pública de instalaciones de servicio, ampliaciones, modificaciones, mejoramiento, será de su entera y exclusiva responsabilidad; por lo que, corresponde bajo su cuenta la adopción de acciones necesarias que eviten daños a los trabajos proyectados.

Para la integridad en la contratación pública, el postor deberá contar con certificación de gestión antisoborno, la cual se acreditará con el certificado vigente ISO 37001:2016, para obras de edificación (En caso el postor se presente en consorcio, bastará que uno de sus integrantes, acredite dicha exigencia).

p.12 INDEMNIZACIONES

Es obligación y responsabilidad del Contratista, atender los juicios, reclamos, demandas o acciones imputables a él o a su personal directa e indirectamente por actividades ilícitas,

¡En la región Piura, Todos Juntos contra el Dengue!

Página 21 de 31





**GOBIERNO REGIONAL
PIURA**

daños, pérdidas, accidentes, lesiones o muertes, producidos dentro de la obra y/o áreas aledañas de su influencia, como consecuencia de la ejecución de trabajos o negligencia. Es obligación y responsabilidad del Contratista, inspeccionar los inmuebles aledaños en el perímetro de la construcción, cuyas instalaciones y/o cimentaciones queden comprendidas en el área de influencia de las excavaciones efectuadas para el proyecto y que puedan ver afectada su estabilidad o continuidad y además de ejecutar cualquier obra que sea necesario para evitar accidentes o demandas de los propietarios.

p.13 PROTECCIÓN MEDIO AMBIENTAL

La Protección ambiental tendrá la finalidad de minimizar los impactos ambientales durante las etapas de construcción y operación del proyecto, informar acerca de las medidas de prevención, mitigación y corrección que se presentan en el Plan de Manejo Ambiental y cumplir con las normas peruanas e internacionales estipuladas en el Estudio de Impacto Ambiental enmarcados en las normas vigentes.

1.2 CONSIDERACIONES ESPECIFICAS

a. Del equipamiento

ITEM	EQUIPAMIENTO MINIMO	CANTIDAD
1	CAMION VOLQUETE 6x4 330HP 10m ³	2
2	RETROEXCAVADOR SOBRE LLANTAS 58 HP 1 yd3	1
3	MEZCLADORA DE CONCRETO TAMBOR 11 p3 22 HP	4
4	PLANCHA COMPACTADORA VIBRAT. 4.0 H.P	4
5	MARTILLO NEUMATICO - 25/29 KG	1
6	COMPRESORA NEUMATICA 93 HP 335-375 PCM	1
7	VIBRADOR DE CONCRETO 4 HP 1.50"	4
8	CARGADOR S/LLANTAS 110-125 HP	1
9	GRUA HIDRAULICA AUTOPROPULSADA 9 TN	1
10	ELECTROBOMBA 1.5 HP ALTA PRESION 2" X 1 1/2"	1
11	CORTADORA DE CONCRETO	1



Respecto a los equipos solicitados en la relación de Equipamiento Estratégico, pueden contar con características superiores, en capacidad y potencia, (no es válido para la maquinaria y/o equipos donde se ha establecido un rango específico) a lo requerido, sin que este genere mayor gasto a la entidad; de modo que permitan la correcta ejecución de las prestaciones a su cargo.

Se acreditará con Carta de compromiso de presentación y acreditación del equipamiento requerido, señalando que se presentarán los documentos de acreditación para la suscripción de contrato, mediante presentación:

- Copia simple de documentos que sustenten la propiedad, la posición, el compromiso de compra y venta o alquiler u otro documento que acredite la disponibilidad del requisito de calificación equipamiento estratégico. En caso que; el postor ganador sea un consorcio los

¡En la región Piura, Todos Juntos contra el Dengue!

GOBIERNO REGIONAL
PIURA

documentos de acreditación de este requisito pueden estar a nombre del consorcio o de uno de sus integrantes.

- La acreditación para la suscripción del contrato deberá de acreditar lo siguiente; será válido presentar compromisos de alquiler, su acreditación del equipamiento estratégico será necesario la presentación de documentos adicionales como facturas u otros documentos que acredite la propiedad de la empresa que emite el compromiso del alquiler materia del compromiso.

- Para compromisos de compra - venta su acreditación del equipamiento estratégico no será necesaria la presentación de documentos adicionales.

- Las cartas de compromiso de compra venta y/o alquiler serán firmadas por el representante legal y se acreditan a la firma de contrato.

b. Del plantel profesional

PERSONAL CLAVE:

N°	Cargo - rol del plantel profesional clave	Cant.
1	ING. CIVIL RESIDENTE	01
2	INGENIERO ESPECIALISTA INSTALACIONES SANITARIAS	01
3	INGENIERO ESPECIALISTA INSTALACIONES ELECTRICAS	01
4	INGENIERO ESPECIALISTA EN ESTRUCTURAS	01
5	INGENIERO ESPECIALISTA EN SEGURIDAD, SALUD OCUPACIONAL Y MEDIO AMBIENTE	01
6	ARQUITECTO	01

PERSONAL NO CLAVE:

FORMACIÓN ACADÉMICA Y EXPERIENCIA DEL PERSONAL NO CLAVE: serán presentados antes del inicio de la obra:



N°	Cargo - rol del plantel profesional no clave	Cant.	Formación Académica	Experiencia.
01	ING. CIVIL (ASISTENTE)	1	Ingeniero Civil o Arquitecto (Título a Nombre de la Nación).	Deberá acreditar Veinticuatro (24) Meses de experiencia como Asistente de Obra y/o Asistente de Valorizaciones y/o Asistente de obra y de valorizaciones en la Ejecución y/o Supervisión y/o Inspección de obras en edificaciones en general.

¡En la región Piura, Todos Juntos contra el Dengue!

276



**GOBIERNO REGIONAL
PIURA**

02	MAESTRO DE OBRA GENERAL	1	Técnico de Construcción Civil Titulado a Nombre de la Nación o que haya culminado el Plan de Estudios del Título Profesional de Construcción Civil	Deberá Acreditar Veinticuatro (24) Meses de experiencia como Maestro de obra y/o Asistente Técnico en Construcción Civil y/o Asistente Técnico en la ejecución de obras en edificaciones en general.
03	MAESTRO DE OBRA CONCRETO	1	Técnico de Construcción Civil Titulado a Nombre de la Nación o que haya culminado el Plan de Estudios del Título Profesional de Construcción Civil	Deberá Acreditar Veinticuatro (24) Meses de experiencia como Maestro de obra y/o Asistente Técnico en Construcción Civil y/o Asistente Técnico en la ejecución de obras en edificaciones en general.

c. Condiciones de los consorcios

De conformidad con el numeral 49.5 del artículo 49 del Reglamento de la Ley de Contrataciones del Estado, el área usuaria puede incluir lo siguiente:

- 1) El número máximo de consorciados es de dos (2) integrantes.
- 2) El porcentaje mínimo de participación en la ejecución del contrato, para el integrante del consorcio que acredite mayor experiencia, es de 50%.

d. De las otras penalidades

De acuerdo con el numeral 62.3 del artículo 62° del Reglamento del Procedimiento de Contratación Pública Especial para la Reconstrucción con Cambios, se han establecido a continuación penalidades distintas a la penalidad por mora, las cuales son objetivas, razonables, congruentes y proporcionales con el objeto de la contratación. Asimismo, se han incluido los supuestos de aplicación de penalidad, distintas al retraso o mora, la forma de cálculo de la penalidad para cada supuesto y el procedimiento mediante el cual se verifica el supuesto a penalizar. Estas penalidades se calculan de forma independiente a la penalidad por mora.

Otras penalidades			
N°	Supuestos de aplicación de penalidad	Forma de cálculo	Procedimiento
1	En caso culmine la relación contractual entre el contratista y el personal ofertado y la Entidad no haya aprobado la sustitución del personal por no cumplir con las experiencias y calificaciones del profesional a ser reemplazado.	Cero punto cinco (0.5) UIT por cada día de ausencia del personal en obra.	Según informe del supervisor o inspector de la obra.
2	Si el contratista o su personal, no permite el acceso al cuaderno de obra al supervisor o inspector de la obra, impidiéndole anotar las ocurrencias.	Cinco por mil (5/1000) del monto de la valorización del periodo por cada día de dicho	Según informe del supervisor o inspector de la obra.



¡En la región Piura, Todos Juntos contra el Dengue!

GOBIERNO REGIONAL
PIURA

		Impedimento.	
3	<p>Cuando el personal acreditado permanece menos de sesenta (60) días desde el inicio de su participación en la ejecución del contrato o del íntegro del plazo de ejecución, si este es menor a los sesenta (60) días, de conformidad con las disposiciones establecidas en el numeral 190.2 del artículo 190 del Reglamento.</p> <p>Serán eximidos de la penalidad en los siguientes casos:</p> <ul style="list-style-type: none"> • Por fallecimiento del Profesional. • Por enfermedad que impida la permanencia del profesional sustentado con certificado médico, que podrá ser verificado por la Entidad. • Despido del profesional por disposición de la Entidad. • Cambio del profesional, cuando el inicio de la obra se haya postergado por más de 60 días entre el otorgamiento de la buena pro y la entrega del terreno." 	CERO PUNTO SETENTA Y CINCO (0.75 UIT) por cada día de ausencia del personal en obra en el plazo previsto.	Según informe del supervisor o inspector de la obra; o según verificación inopinada del área técnica de la Entidad, validada por un acta de constatación física en la zona, tomada en el transcurso del día laborable según horario de obra.
4	En caso el contratista incumpla con su obligación de ejecutar la prestación con el personal acreditado o debidamente sustituido.	UNA (1) UIT por cada día de ausencia del personal en obra.	Según informe del supervisor o inspector de la obra; o según verificación inopinada del área técnica de la Entidad, validada por un acta de constatación física en la zona, tomada en el transcurso del día laborable según horario de obra.
5	RESIDENTE DE OBRA. - Cuando el Residente de la Obra no se encuentra en forma permanente en la obra. La multa diaria será de	CERO PUNTO SETENTA Y CINCO (0.75) UIT por cada día de ausencia en obra.	Según informe del SUPERVISOR DE OBRA Y/O DIRECCION OBRAS.
6	SEGURIDAD DE OBRA Y SEÑALIZACION. Cuando el Contratista no cuente con los dispositivos de seguridad en la obra, tanto peatonal, vehicular y bioseguridad incumpliendo las normas, además de las señalizaciones dentro del plazo establecido en las especificaciones técnicas y/o el contrato.	CERO PUNTO CINCO (0.5 UIT) por cada vez.	Según Informe del supervisor o inspector de la obra; o según verificación inopinada del área técnica de la Entidad, validada por un acta de constatación física en la zona, tomada en el transcurso del día laborable según horario de obra.
7	<p>INDUMENTARIA E IMPLEMENTOS DE PROTECCIÓN PERSONAL.</p> <p>Cuando el contratista no cumpla en dotar al personal los implementos o equipos básicos de protección personal, en la ejecución de la Obra, conforme lo establecido en la NORMA G.050. El contratista deberá cumplir obligatoriamente el Artículo 10° Equipos Básicos de Protección Personal (EPP) de la NORMA G.050 del Reglamento Nacional de Edificaciones.</p> <ul style="list-style-type: none"> • Uniforme. • Protector o cascos de Seguridad tipo Jockey contra impacto y/o descarga eléctrica. (Según sea el caso). Para identificar la 	CERO PUNTO CINCO (0.5) UIT por cada vez.	Según informe del supervisor o inspector de la obra; o según verificación inopinada del área técnica de la Entidad, validada por un acta de constatación física en la zona, tomada en el transcurso del día laborable según horario de obra.



¡En la región Piura, Todos Juntos contra el Dengue!

Página 25 de 31



**GOBIERNO REGIONAL
PIURA**

	<p>categoría y ocupación de los trabajadores, los cascos de seguridad serán de colores específicos.</p> <ul style="list-style-type: none"> • Calzado de seguridad (botas de jebe, botines dieléctricos, botines de cuero) Según sea el caso. • Protectores de Oídos, (Tapones de oído o auriculares) según sea el caso. • Protectores Visuales (Gafas de seguridad, Pantallas de soldadura, etc.) según sea el caso. • Arnés de Seguridad. • Guantes de Seguridad según sea el caso • (Dieléctricos, de Cuero o de plástico o jebe) • Mascarilla anti polvo. 		
8	<p>EQUIPOS DEL CONTRATISTA</p> <p>Cuando el contratista no cuente con los equipos mínimos ofertados.</p>	<p>CERO PUNTO CINCO (0.5) UIT por día.</p>	<p>Según informe del supervisor o inspector de la obra; o según verificación inopinada del área técnica de la Entidad, validada por un acta de constatación física en la zona, tomada en el transcurso del día laborable según horario de obra.</p>
9	<p>INGRESO DE MATERIALES</p> <p>Cuando el Contratista ingrese materiales a la obra sin la autorización del supervisor y/o Inspector.</p>	<p>CERO PUNTO CINCO (0.5) UIT por cada vez.</p>	<p>Según informe del supervisor o inspector de la obra; o según verificación inopinada del área técnica de la Entidad, validada por un acta de constatación física en la zona, tomada en el transcurso del día laborable según horario de obra.</p>
10	<p>CALIDAD DE MATERIALES</p> <p>Cuando el Contratista emplee materiales que no cumplan los requisitos de las especificaciones técnicas del expediente técnico y las normativas vigentes. EL CONTRATISTA deberá retirar dicho material y reemplazarlo por otro que cumpla con las especificaciones técnicas, siendo dicho reemplazo sin costo alguno para la Entidad. (Los originales de las pruebas deberán ser entregados en Liquidaciones de la entidad).</p>	<p>CERO PUNTO CINCO (0.5) UIT por cada vez.</p>	<p>Según informe del supervisor o inspector de la obra; o según verificación inopinada del área técnica de la Entidad, validada por un acta de constatación física en la zona, tomada en el transcurso del día laborable según horario de obra.</p>
11	<p>PRUEBAS Y ENSAYOS. - Cuando el Contratista no realiza las pruebas y ensayos oportunamente solicitados por el supervisor o inspector.</p>	<p>CERO PUNTO CINCO (0.5) UIT por cada día.</p>	<p>Según informe del supervisor o inspector de la obra y/o Dirección de Obras</p>
12	<p>ENTREGA DE INFORMACION INCOMPLETA.</p> <p>Cuando el Contratista entregue documentación incompleta perjudicando el trámite normal de los mismos.</p> <p>Sobre las valorizaciones descrito en el punto k. forma de pago de valorizaciones del ítem 3.1.1 Consideraciones Generales</p>	<p>CERO PUNTO CINCO (0.5) UIT</p>	<p>Según informe del supervisor o inspector de la obra</p>



¡En la región Piura, Todos Juntos contra el Dengue!

GOBIERNO REGIONAL
PIURA

13	CALENDARIO VALORIZADO AL INICIO DEL PLAZO CONTRACTUAL. Cuando el Contratista no cumpla con entregar el Calendario Valorizado adecuado a la fecha de inicio del plazo contractual (5 días de iniciado el plazo contractual).	CERO PUNTO CINCO (0.5) UIT.	Según informe del supervisor o Inspector de la obra
14	CALENDARIO VALORIZADO POR AMPLIACIONES DE PLAZO, cuando el calendario de obra no se actualice por ampliaciones de plazo otorgadas según lo establecido en el art. 198 del RLCE. La multa diaria será de:	CERO PUNTO TRES (0.3) UIT por cada día de retraso.	Según informe del SUPERVISOR DE OBRA Y/O DIRECCION OBRAS.
15	El incumplimiento de la exclusividad del Residente en la obra dará lugar a: que la entidad comunique al tribunal de contrataciones a fin de que se aperture el procedimiento sancionador, se solicitará el cambio inmediato del profesional y además se aplicará la penalidad establecida	CERO PUNTO TRES (0.3) UIT por cada día.	Según informe de la DIRECCION DE OBRAS
16	El Contratista en caso de aprobación de Adicional de Obra en un plazo de (72) horas de ser notificado con Resolución, debe ampliar la Garantía por el 10% del Adicional aprobado. En caso de incumplimiento por parte del contratista se aplicará penalidad.	CERO PUNTO CINCO (0.5) UIT por cada día.	Según informe de la DIRECCION DE OBRAS
17	"Entrega de los planos post construcción". Cuando el contratista no entrega en forma oportuna los planos post construcción (Máximo en un plazo de 15 días calendario culminada la obra), de tal manera que impide a la Comisión de Recepción de la obra, cumplir con sus funciones.	CERO PUNTO DOS (0.2) UIT por cada día de incumplimiento.	Según informe del SUPERVISOR DE LA OBRA.

La presente tabla de penalidades consta de faltas incurridas por el contratista, para cuya aplicación la Entidad procederá por única vez a notificarlo sobre la falta cometida, de persistir la Entidad procederá efectuar la aplicación de la multa correspondiente en la orden de pago respectivo.

Con respecto al ítem 1, para la ejecución de la obra, se utilizará el personal calificado especificado en su oferta, no estando permitido cambios, salvo por razones de fuerza mayor debidamente comprobados. Para este efecto, deberá proponer a la Entidad, con diez (10) días útiles de anticipación, el cambio de personal, a fin de obtener la aprobación del mencionado cambio.

Cabe precisar, que la penalidad por mora y las otras penalidades, pueden alcanzar cada una un monto máximo equivalente al diez por ciento (10%) del monto del contrato vigente, o de ser el caso, del ítem que debió ejecutarse.

e. De las modalidades de ejecución

- No corresponde.

f. De la recepción de obra

Recepción de obra parcial / total
La recepción de la obra será total.

¡En la región Piura, Todos Juntos contra el Dengue!



**GOBIERNO REGIONAL
PIURA**

2. REQUISITOS DE ADMISIBILIDAD

A.	CONTRATO DE CONSORCIO
<p><u>Requisitos:</u></p> <p>Contrato de consorcio con firmas legalizadas de cada uno de sus integrantes¹, en la que se consigne los integrantes, el representante común, el domicilio común y las obligaciones a las que se compromete cada uno de los integrantes del consorcio, así como el porcentaje equivalente a dichas obligaciones.</p> <p>De conformidad con el artículo 49 del RLCE, el número máximo de consorciados es de dos (2) integrantes.</p> <p>Asimismo, el porcentaje mínimo de participación en la ejecución del contrato, para el integrante del consorcio que acredite mayor experiencia en obras similares, es de cincuenta por ciento (50%)</p> <p>El representante común del consorcio se encuentra facultado para actuar en nombre y representación del mismo en todos los actos referidos al procedimiento de selección, suscripción y ejecución del contrato, con amplias y suficientes facultades.</p> <p><u>Acreditación:</u></p> <ul style="list-style-type: none"> • Tratándose de persona jurídica, copia del certificado de vigencia de poder del representante legal, apoderado o mandatario designado para tal efecto, expedido por registros públicos con una antigüedad no mayor de treinta (30) días calendario a la presentación de ofertas, computada desde la fecha de emisión. • En caso de persona natural, copia del documento nacional de identidad o documento análogo, o del certificado de vigencia de poder otorgado por persona natural, del apoderado o mandatario, según corresponda, expedido por registros públicos con una antigüedad no mayor de treinta (30) días calendario a la presentación de ofertas, computada desde la fecha de emisión. 	

C.	CARTA DE COMPROMISO DE PRESENTACIÓN Y ACREDITACIÓN DEL PERSONAL ESPECIALISTA Y EQUIPAMIENTO																												
C.1	FORMACIÓN ACADÉMICA DEL PERSONAL ESPECIALISTA																												
<p><u>Requisitos:</u></p> <table border="1"> <thead> <tr> <th>N°</th> <th>Cargo - rol del plantel profesional clave</th> <th>Cant.</th> <th>Formación académica</th> <th>Grado o título profesional</th> </tr> </thead> <tbody> <tr> <td>1</td> <td>ING. CIVIL RESIDENTE</td> <td>01</td> <td>Ingeniero Civil (Título a Nombre de la Nación)</td> <td>Título profesional</td> </tr> <tr> <td>2</td> <td>INGENIERO ESPECIALISTA INSTALACIONES SANITARIAS</td> <td>01</td> <td>Ingeniero Civil y/o Ingeniero de Sanitario (Título a Nombre de la Nación)</td> <td>Título profesional</td> </tr> <tr> <td>3</td> <td>INGENIERO ESPECIALISTA INSTALACIONES ELECTRICAS</td> <td>01</td> <td>Ingeniero de Mecánico Eléctrico y/o Ing. Electricista (Título a Nombre de la Nación)</td> <td>Título profesional</td> </tr> <tr> <td>4</td> <td>INGENIERO ESPECIALISTA EN ESTRUCTURAS</td> <td>01</td> <td>Ingeniero Civil (Título a Nombre de la Nación)</td> <td>Título profesional</td> </tr> </tbody> </table>					N°	Cargo - rol del plantel profesional clave	Cant.	Formación académica	Grado o título profesional	1	ING. CIVIL RESIDENTE	01	Ingeniero Civil (Título a Nombre de la Nación)	Título profesional	2	INGENIERO ESPECIALISTA INSTALACIONES SANITARIAS	01	Ingeniero Civil y/o Ingeniero de Sanitario (Título a Nombre de la Nación)	Título profesional	3	INGENIERO ESPECIALISTA INSTALACIONES ELECTRICAS	01	Ingeniero de Mecánico Eléctrico y/o Ing. Electricista (Título a Nombre de la Nación)	Título profesional	4	INGENIERO ESPECIALISTA EN ESTRUCTURAS	01	Ingeniero Civil (Título a Nombre de la Nación)	Título profesional
N°	Cargo - rol del plantel profesional clave	Cant.	Formación académica	Grado o título profesional																									
1	ING. CIVIL RESIDENTE	01	Ingeniero Civil (Título a Nombre de la Nación)	Título profesional																									
2	INGENIERO ESPECIALISTA INSTALACIONES SANITARIAS	01	Ingeniero Civil y/o Ingeniero de Sanitario (Título a Nombre de la Nación)	Título profesional																									
3	INGENIERO ESPECIALISTA INSTALACIONES ELECTRICAS	01	Ingeniero de Mecánico Eléctrico y/o Ing. Electricista (Título a Nombre de la Nación)	Título profesional																									
4	INGENIERO ESPECIALISTA EN ESTRUCTURAS	01	Ingeniero Civil (Título a Nombre de la Nación)	Título profesional																									



¹ En caso de presentarse en consorcio.

¡En la región Piura, Todos Juntos contra el Dengue!

GOBIERNO REGIONAL
PIURA

5	INGENIERO ESPECIALISTA EN SEGURIDAD, SALUD OCUPACIONAL Y MEDIO AMBIENTE	01	Ingeniero Civil y/o Ing. Ambiental (Título a Nombre de la Nación)	Título profesional
6	ARQUITECTO	01	Arquitecto (Título a Nombre de la Nación)	Título profesional

Acreditación:

Se acreditará con Carta de compromiso de presentación y acreditación del personal especialista requerido, señalando que se presentarán los documentos de acreditación para la suscripción de contrato en el caso del Residente y el jefe de Obra, de corresponder, y de los demás profesionales, antes del inicio de su participación efectiva en la ejecución de la obra. (Anexo N° 5)

C.2 EXPERIENCIA DEL PERSONAL ESPECIALISTARequisitos:

N°	Cargo - rol del plantel profesional clave	Tiempo de Experiencia	Cómputo de la Experiencia requerida	Cargos/Puestos desempeñados	Especialidad Requerida
1	ING. CIVIL RESIDENTE	Cuarenta y ocho (48) meses	Desde la colegiatura	Residente y/o Supervisor y/o Inspector	Ejecución de obras de edificación iguales o similares al objeto de la contratación.
2	INGENIERO ESPECIALISTA INSTALACIONES SANITARIAS	Veinticuatro (24) meses	Desde la colegiatura	Especialista en Instalaciones Sanitarias y/o Ingeniero Sanitario y/o supervisor de instalaciones sanitarias	Ejecución de obras de edificación iguales o similares al objeto de la contratación.
3	INGENIERO ESPECIALISTA INSTALACIONES ELECTRICAS	Veinticuatro (24) meses	Desde la colegiatura	Especialista en instalaciones eléctricas y/o ingeniero en instalaciones eléctricas y/o supervisor de instalaciones eléctricas	Ejecución de obras de edificación iguales o similares al objeto de la contratación.
4	INGENIERO ESPECIALISTA EN ESTRUCTURAS	Veinticuatro (24) meses	Desde la colegiatura	Especialista en estructuras y/o responsable y/o ingeniero en estructuras	Ejecución de obras de edificación iguales o similares al objeto de la contratación.



¡En la región Piura, Todos Juntos contra el Dengue!

264



**GOBIERNO REGIONAL
PIURA**

5	INGENIERO ESPECIALISTA EN SEGURIDAD, SALUD OCUPACIONAL Y MEDIO AMBIENTE	Veinticuatro (24) meses	Desde la colegiatura	Especialista en Seguridad e impacto ambiental, Especialista en seguridad y salud ocupacional y/o Supervisor de seguridad y salud ocupacional y/o inspector de seguridad e higiene y/o residente de seguridad e higiene ocupacional y/o inspector de Seguridad e Higiene y/o residente de seguridad e higiene ocupacional de Obras en General, Especialista en Seguridad e Higiene Ocupacional, Especialista en Seguridad y SSOMA, Ingeniero en Seguridad de obra, Especialista en seguridad, monitoreo y mitigación ambiental, Superior de Seguridad y Medio Ambiente, Supervisor de seguridad y medio ambiente y/o SSOMA, Supervisor de seguridad y medio ambiente, Especialista en Seguridad, Especialista en Impacto Ambiental, Ingeniero Especialista en Impacto Ambiental, Ingeniero de Seguridad de Obra o Especialista en Seguridad Ocupacional.	Ejecución de obras en general.
6	ARQUITECTO	Doce (12) meses	Desde la colegiatura	Especialista en Arquitectura y/o Arquitecto.	Ejecución de obras de edificación iguales o similares al objeto de la contratación.



Acreditación:

La experiencia del personal especialista requerido se acreditará con carta de compromiso de presentación y acreditación del personal especialista requerido, señalando que se presentarán los documentos de acreditación para la suscripción de contrato en el caso del Residente y el jefe de obra, de corresponder, y de los demás profesionales especialistas, antes del inicio de su participación efectiva en la ejecución de la obra. (Anexo N° 5)

Se consideran obras similares a: Construcción y/o mejoramiento y/o ampliación y/o rehabilitación y/o creación y/o recuperación de instituciones educativas.

Importante

El residente de la obra debe cumplir la experiencia mínima establecida en el artículo 75 del Reglamento.

¡En la región Piura, Todos Juntos contra el Dengue!

GOBIERNO REGIONAL
PIURA

C.3	EQUIPAMIENTO																																				
Requisitos: <table border="1"> <thead> <tr> <th>ITEM</th> <th>EQUIPAMIENTO MINIMO</th> <th>CANTIDAD</th> </tr> </thead> <tbody> <tr> <td>1</td> <td>CAMION VOLQUETE 6x4 330HP 10m³</td> <td>2</td> </tr> <tr> <td>2</td> <td>RETROEXCAVADOR SOBRE LLANTAS 58 HP 1 yd³</td> <td>1</td> </tr> <tr> <td>3</td> <td>MEZCLADORA DE CONCRETO TAMBOR 11 p3 22 HP</td> <td>4</td> </tr> <tr> <td>4</td> <td>PLANCHA COMPACTADORA VIBRAT. 4.0 H.P</td> <td>4</td> </tr> <tr> <td>5</td> <td>MARTILLO NEUMATICO - 25/29 KG</td> <td>1</td> </tr> <tr> <td>6</td> <td>COMPRESORA NEUMATICA 93 HP 335-375 PCM</td> <td>1</td> </tr> <tr> <td>7</td> <td>VIBRADOR DE CONCRETO 4 HP 1.50"</td> <td>4</td> </tr> <tr> <td>8</td> <td>CARGADOR S/LLANTAS 110-125 HP</td> <td>1</td> </tr> <tr> <td>9</td> <td>GRUA HIDRAULICA AUTOPROPULSADA 9 TN</td> <td>1</td> </tr> <tr> <td>10</td> <td>ELECTROBOMBA 1.5 HP ALTA PRESION 2" X 1 1/2"</td> <td>1</td> </tr> <tr> <td>11</td> <td>CORTADORA DE CONCRETO</td> <td>1</td> </tr> </tbody> </table>		ITEM	EQUIPAMIENTO MINIMO	CANTIDAD	1	CAMION VOLQUETE 6x4 330HP 10m ³	2	2	RETROEXCAVADOR SOBRE LLANTAS 58 HP 1 yd ³	1	3	MEZCLADORA DE CONCRETO TAMBOR 11 p3 22 HP	4	4	PLANCHA COMPACTADORA VIBRAT. 4.0 H.P	4	5	MARTILLO NEUMATICO - 25/29 KG	1	6	COMPRESORA NEUMATICA 93 HP 335-375 PCM	1	7	VIBRADOR DE CONCRETO 4 HP 1.50"	4	8	CARGADOR S/LLANTAS 110-125 HP	1	9	GRUA HIDRAULICA AUTOPROPULSADA 9 TN	1	10	ELECTROBOMBA 1.5 HP ALTA PRESION 2" X 1 1/2"	1	11	CORTADORA DE CONCRETO	1
ITEM	EQUIPAMIENTO MINIMO	CANTIDAD																																			
1	CAMION VOLQUETE 6x4 330HP 10m ³	2																																			
2	RETROEXCAVADOR SOBRE LLANTAS 58 HP 1 yd ³	1																																			
3	MEZCLADORA DE CONCRETO TAMBOR 11 p3 22 HP	4																																			
4	PLANCHA COMPACTADORA VIBRAT. 4.0 H.P	4																																			
5	MARTILLO NEUMATICO - 25/29 KG	1																																			
6	COMPRESORA NEUMATICA 93 HP 335-375 PCM	1																																			
7	VIBRADOR DE CONCRETO 4 HP 1.50"	4																																			
8	CARGADOR S/LLANTAS 110-125 HP	1																																			
9	GRUA HIDRAULICA AUTOPROPULSADA 9 TN	1																																			
10	ELECTROBOMBA 1.5 HP ALTA PRESION 2" X 1 1/2"	1																																			
11	CORTADORA DE CONCRETO	1																																			
Acreditación: Se acreditará con Carta de compromiso de acreditación del equipamiento requerido, señalando que se presentarán los documentos de acreditación para la suscripción de contrato. (Anexo N° 5)																																					



¡En la región Piura, Todos Juntos contra el Dengue!

Página 31 de 31

CAPÍTULO IV
FACTORES DE EVALUACIÓN

La experiencia del postor y el precio son los únicos factores de evaluación aplicables para la evaluación de las ofertas presentadas por los postores.

EVALUACIÓN TÉCNICA (Puntaje Máximo: 100 Puntos, Puntaje Mínimo: 60 Puntos))

Las propuestas técnicas que no alcancen el puntaje mínimo de sesenta (60) puntos, serán descalificadas en esta etapa y no accederán a la evaluación económica.

El único factor de evaluación técnica es la experiencia del postor en obras similares, conforme el detalle siguiente:

EVALUACIÓN TECNICA	PUNTAJE / METODOLOGÍA PARA SU ASIGNACIÓN
<p>A. EXPERIENCIA EN OBRAS SIMILARES</p> <p><u>Criterio:</u> Se evaluará considerando el monto facturado acumulado hasta TRES (3) VECES EL VALOR REFERENCIAL DE LA CONTRATACIÓN O DEL ÍTEM, que asciende a la suma de S/ 36'612,443.91 (TREINTA Y SEIS MILLONES SEISCIENTOS DOCE MIL CUATROCIENTOS CUARENTA Y TRES CON 91/100 SOLES) en la ejecución de obras similares, durante los 8 años anteriores a la fecha de la presentación de ofertas, que se computarán desde la suscripción del acta de recepción de obra o documento similar que acredite fehacientemente la culminación de la obra.</p> <p>SE CONSIDERARAN OBRA SIMILAR A : . CONSTRUCCION Y/O MEJORAMIENTO Y/O AMPLIACION Y/O REHABILITACION Y/O CREACION Y/O RECUPERACION DE INSTITUCIONES EDUCATIVAS</p> <p><u>Acreditación:</u> La experiencia se acreditará mediante copia simple de: (i) contratos y sus respectivas actas de recepción de obra; (ii) contratos y sus respectivas resoluciones de liquidación; o (iii) contratos y sus respectivas constancias de prestación o cualquier otra documentación¹² de la cual se desprenda fehacientemente que la obra fue concluida, así como el monto total que implicó su ejecución; correspondientes a un máximo de diez (10) contrataciones.</p> <p>En los casos que se acredite experiencia adquirida en consorcio, debe presentarse la promesa de consorcio o el contrato de consorcio del cual se desprenda fehacientemente el porcentaje de las obligaciones que se asumió en el contrato presentado; de lo contrario, no se computará la experiencia proveniente de dicho contrato.</p> <p>Cuando los contratos presentados se encuentren expresados en moneda extranjera, debe indicarse el tipo de cambio venta publicado por la Superintendencia de Banca, Seguros y AFP correspondiente a la fecha de suscripción.</p> <p>Sin perjuicio de lo anterior, los postores deben llenar y presentar el Anexo N° 10 referido a la experiencia en obras similares del postor.</p>	<p>(Hasta 100 puntos)</p> <p>M = Monto facturado acumulado por el postor por la ejecución de obras similares</p> <p>M >= [3] veces el valor referencial: <p align="right">[100 puntos]</p> <p>M >= [2] veces el valor referencial y < [3] veces el valor referencial: <p align="right">[80 puntos]</p> <p>M >= [1] veces el valor referencial y < [2] vez el valor referencial: <p align="right">[60 puntos]</p> </p></p></p>

¹² La Opinión N° 185-2017/DTN indica: "cualquier otra documentación", se entiende como tal a todo documento emitido por la Entidad contratante con ocasión de la ejecución de la obra que cumpla con demostrar de manera indubitable aquello que se acredita, por ejemplo mediante, las resoluciones de liquidación de obra, las actas de recepción de conformidad, entre otros.

GOBIERNO REGIONAL PIURA**PCPE N° 01-2023-GRP-ORA-C.S-PRIMERA CONVOCATORIA - BASES INTEGRADAS**

EVALUACIÓN TÉCNICA	PUNTAJE / METODOLOGÍA PARA SU ASIGNACIÓN
PUNTAJE TOTAL EVALUACION TECNICA	100 puntos ¹³

EVALUACIÓN ECONÓMICA	PUNTAJE / METODOLOGÍA PARA SU ASIGNACIÓN
A. PRECIO	
<u>Criterio:</u> Se evaluará considerando el precio ofertado por el postor.	$P_i = \frac{O_m \times PMPE}{O_i}$ Donde: i = Oferta P _i = Puntaje de la oferta económica i O _i = Oferta Económica i O _m = Oferta Económica de monto o precio más bajo PMPE = Puntaje Máximo de la oferta Económica
<u>Acreditación:</u> Se acreditará mediante el documento que contiene el precio de la oferta (Anexo N° 4)	
PUNTAJE TOTAL	100 puntos

¹³ Es la suma de los puntajes de la Experiencia en obras en general y obras similares

CAPÍTULO V
PROFORMA DEL CONTRATO

Importante

- *Dependiendo del objeto del contrato, de resultar indispensable, puede incluirse cláusulas adicionales o la adecuación de las propuestas en el presente documento, las que en ningún caso pueden contemplar disposiciones contrarias a la normativa vigente ni a lo señalado en este capítulo.*
- *En el caso de contratación de obras por paquete, se debe suscribir un contrato por cada obra incluida en el paquete.*

Conste por el presente documento, la contratación de la ejecución de la obra [CONSIGNAR LA DENOMINACIÓN DE LA CONVOCATORIA], que celebra de una parte [CONSIGNAR EL NOMBRE DE LA ENTIDAD], en adelante LA ENTIDAD, con RUC N° [.....], con domicilio legal en [.....], representada por [.....], identificado con DNI N° [.....], y de otra parte [.....], con RUC N° [.....], con domicilio legal en [.....], inscrita en la Ficha N° [.....] Asiento N° [.....] del Registro de Personas Jurídicas de la ciudad de [.....], debidamente representado por su Representante Legal, [.....], con DNI N° [.....], según poder inscrito en la Ficha N° [.....], Asiento N° [.....] del Registro de Personas Jurídicas de la ciudad de [.....], a quien en adelante se le denominará EL CONTRATISTA en los términos y condiciones siguientes:

CLÁUSULA PRIMERA: ANTECEDENTES

Con fecha [.....], el comité de selección adjudicó la buena pro del **PROCEDIMIENTO DE CONTRATACIÓN PÚBLICA ESPECIAL N° 01-2023/GRP-ORA-C.S – I CONVOCATORIA PARA LA CONTRATACION DE EJECUCION DE OBRA ; REHABILITACION DE LA INFRAESTRUCTURA DE LA INSTITUCION EDUCATIVA NIVEL INICIAL-PRIMARIA EN LA IE SELMIRA VARONA DISTRITO DE PIURA REGION PIURA CON CUI 2526041 Y CODIGO ARCC 1674**, a [INDICAR NOMBRE DEL GANADOR DE LA BUENA PRO], cuyos detalles e importe constan en los documentos integrantes del presente contrato.

CLÁUSULA SEGUNDA: OBJETO

El presente contrato tiene por objeto [CONSIGNAR EL OBJETO DE LA CONTRATACIÓN].

CLÁUSULA TERCERA: MONTO CONTRACTUAL

El monto total del presente contrato asciende a [CONSIGNAR MONEDA Y MONTO], que incluye todos los impuestos de Ley.

Este monto comprende el costo de la ejecución de la obra, todos los tributos, seguros, transporte, inspecciones, pruebas y, de ser el caso, los costos laborales conforme la legislación vigente, así como cualquier otro concepto que pueda tener incidencia sobre la ejecución de la prestación materia del presente contrato.

CLÁUSULA CUARTA: DEL PAGO¹⁴

LA ENTIDAD se obliga a pagar la contraprestación a EL CONTRATISTA en **MONEDA NACIONAL (SOLES S/)**, en periodos de valorización mensual, de acuerdo al **Artículo 83° del Reglamento del Procedimiento de Contratación Publica Especial para la Reconstrucción con Cambios**, conforme a lo previsto en la sección específica de las bases. Asimismo, LA ENTIDAD o EL CONTRATISTA, según corresponda, se obligan a pagar el monto correspondiente al saldo de la liquidación del contrato de obra, en el plazo de [CONSIGNAR PLAZO EN DÍAS] días calendario, computados desde el día siguiente del consentimiento de la liquidación.

En caso de retraso en el pago de las valorizaciones, por razones imputables a LA ENTIDAD, EL CONTRATISTA tiene derecho al reconocimiento de los intereses legales efectivos, de conformidad con el artículo 83 del Reglamento y los artículos 1244, 1245 y 1246 del Código Civil. Para tal efecto, se formulará una valorización de intereses y el pago se efectuará en las valorizaciones siguientes.

¹⁴ En cada caso concreto, dependiendo de la naturaleza del contrato, podrá adicionarse la información que resulte pertinente a efectos de generar el pago.

CLÁUSULA QUINTA: DEL PLAZO DE LA EJECUCIÓN DE LA PRESTACIÓN

El plazo de ejecución del presente contrato es de **TRESCIENTOS SESENTA [360.] días calendario**, el mismo que se computa desde el día siguiente de cumplidas las condiciones previstas en el numeral 3.5 de la sección general de las bases.

CLÁUSULA SEXTA: PARTES INTEGRANTES DEL CONTRATO

El presente contrato está conformado por las bases integradas, la oferta ganadora, así como los documentos derivados del procedimiento de selección que establezcan obligaciones para las partes.

CLÁUSULA SÉTIMA: GARANTÍAS

EL CONTRATISTA entregó al perfeccionamiento del contrato la respectiva garantía incondicional, solidaria, irrevocable, y de realización automática en el país al solo requerimiento, a favor de LA ENTIDAD, por los conceptos, montos y vigencias siguientes:

- De fiel cumplimiento del contrato¹⁵: [CONSIGNAR EL MONTO], a través de la **GARANTÍA CON , CARTA FIANZA N° [INDICAR NÚMERO DEL DOCUMENTO]** emitida por [SEÑALAR EMPRESA QUE LA EMITE]. Monto que es equivalente al diez por ciento (10%) del monto del contrato original, la misma que debe mantenerse vigente hasta el consentimiento de la liquidación final.

Importante

- *Al amparo de lo dispuesto en el artículo 60 del Reglamento en dicho artículo, si el postor ganador de la buena pro solicita la retención del diez por ciento (10%) del monto del contrato original como garantía de fiel cumplimiento de contrato, debe consignarse lo siguiente:*

"De fiel cumplimiento del contrato: [CONSIGNAR EL MONTO], a través de la retención que debe efectuar LA ENTIDAD, durante la primera mitad del número total de pagos a realizarse, de forma prorrateada, con cargo a ser devuelto a la finalización del mismo."

En el caso que corresponda, consignar lo siguiente:

- Garantía fiel cumplimiento por prestaciones accesorias¹⁶: [CONSIGNAR EL MONTO], a través de la [INDICAR EL TIPO DE GARANTÍA, CARTA FIANZA O PÓLIZA DE CAUCIÓN] N° [INDICAR NÚMERO DEL DOCUMENTO] emitida por [SEÑALAR EMPRESA QUE LA EMITE], la misma que debe mantenerse vigente hasta el cumplimiento total de las obligaciones garantizadas.

CLÁUSULA OCTAVA: EJECUCIÓN DE GARANTÍAS POR FALTA DE RENOVACIÓN

LA ENTIDAD puede solicitar la ejecución de las garantías cuando EL CONTRATISTA no las hubiere renovado antes de la fecha de su vencimiento, conforme a lo dispuesto por el artículo 61 del Reglamento.

CLÁUSULA NOVENA: ADELANTO DIRECTO¹⁷

La Entidad Entregará adelantos directos , conforme a lo estipulado en el artículo 77° del Reglamento del Procedimiento de Contratación Pública Especial para la Reconstrucción con Cambios

- **ADELANTO DIRECTO**

El contratista dentro de los ocho (8) días siguientes a la suscripción del contrato, puede solicitar formalmente la entrega del mismo, adjuntando a su solicitud la garantía por adelantos mediante

¹⁵ En aplicación de lo dispuesto en el artículo 60 del Reglamento, la garantía de fiel cumplimiento debe ser emitida por una suma equivalente al diez por ciento (10%) del monto del contrato original y mantenerse vigente hasta el consentimiento de la liquidación final.

¹⁶ En aplicación de lo dispuesto en el artículo 151 del RLCE, en las contrataciones de obras que conllevan la ejecución de prestaciones accesorias, tales como mantenimiento, reparación o actividades afines, se debe otorgar una garantía adicional por este concepto, la misma que debe ser renovada periódicamente hasta el cumplimiento total de las obligaciones garantizadas, no pudiendo eximirse su presentación en ningún caso.

¹⁷ Si la Entidad ha previsto la entrega de adelantos, deberá consignar el procedimiento para su entrega y la respectiva garantía, precisando el plazo en el cual el contratista solicitará los adelantos. Asimismo, deberá consignar la oportunidad y plazo en el cual se entregarán dichos adelantos, conforme a lo previsto por el artículo 77 del Reglamento.

CARTA FIANZA y el comprobante de pago correspondiente. Vencido dicho plazo no procede la solicitud.

La Entidad debe entregar el monto solicitado dentro de los siete (7) días contados a partir del día siguiente de recibida la mencionada documentación

CLÁUSULA DÉCIMA: ADELANTO PARA MATERIALES O INSUMOS

Las solicitudes de adelantos para materiales o insumos deben realizarse una vez iniciado el plazo de ejecución contractual, teniendo en consideración el calendario de adquisición de materiales o insumos presentado por el contratista y los plazos establecidos en los documentos del procedimiento de selección para entregar dichos adelantos.

No procede el otorgamiento del adelanto para materiales e insumos en los casos en que las solicitudes correspondientes sean realizadas con posterioridad a las fechas señaladas en el calendario de adquisición de materiales e insumos

El adelanto será del 20% del monto del contrato., adjuntando a su solicitud la garantía por adelantos mediante CARTA FIANZA y el comprobante de pago correspondiente. Vencido dicho plazo no procede la solicitud.

El Plazo de entrega de los adelantos, será de Cinco (5) días calendarios previos a la fecha prevista en el calendario de adquisición de materiales o insumos para cada adquisición

El Plazo para que el contratista solicite la entrega del adelanto, es de 20 días calendarios anteriores al inicio del plazo antes mencionado

CLÁUSULA UNDÉCIMA: CONFORMIDAD DE LA OBRA

La conformidad de la obra será dada con la suscripción del Acta de Recepción de Obra.

CLÁUSULA DUODÉCIMA: DECLARACIÓN JURADA DEL CONTRATISTA

EL CONTRATISTA declara bajo juramento que se compromete a cumplir las obligaciones derivadas del presente contrato, bajo sanción de quedar inhabilitado para contratar con el Estado en caso de incumplimiento.

Importante para la Entidad

De acuerdo con el artículo 138 del RLCE, se deberá incluir esta cláusula, según corresponda:

CLÁUSULA DÉCIMO TERCERA: ASIGNACIÓN DE RIESGOS DEL CONTRATO DE OBRA

RIESGOS IDENTIFICADOS : Según la DIRECTIVA N° 012-2017-OSCE/CD, son los siguientes :

Código	Descripción del riesgo
RN-01	Riesgo por Inundaciones pluviales y/o fluviales
RN-02	Riesgo por Movimientos en masa (deslizamientos, reptación de suelo, etc.)
RN-03	Riesgo por sismos
RT-04	Fallas técnicas
RT-05	Ejecución de mayores metrados a los calculados en la planificación de la obra
RT-06	Insolvencia del Contratista o de Supervisor de obra
RT-07	Inadecuada estimación del tiempo contratado
RT-08	Riesgo de que las cotas y medidas propuestas no se ajusten al campo de trabajo
RT-09	Burocracia interna causó retraso en la obtención de aprobaciones y decisiones

RT-10	Problemas Geotécnicos inesperados
RT-11	Riesgo de encontrar material con diferentes características a lo descrito en el estudio de suelos
RT-12	Cambio del personal clave a lo largo del proyecto
RT-13	Cambio en las regularizaciones ambientales
RH-14	Accidentes laborales
RH-15	Riesgo vinculado a accidentes eléctricos
RH-16	Huelga de los trabajadores
RH-17	Inadecuado manejo de los residuos sólidos y líquidos durante la ejecución de la obra
RH-18	Disposición de escombros en caminos y áreas de propiedad de terceros
RH-19	Riesgo de contaminación acústica
RH-20	Parálizaciones de obra por vandalismos con daño a personal y/o maquinaria

CLÁUSULA DÉCIMO CUARTA: RESPONSABILIDAD POR VICIOS OCULTOS

Ni la suscripción del Acta de Recepción de Obra, ni el consentimiento de la liquidación del contrato de obra, enervan el derecho de LA ENTIDAD a reclamar, posteriormente, por defectos o vicios ocultos, conforme a lo dispuesto por el Artículo 70 del Reglamento del Procedimiento de Contratación Pública Especial para la Reconstrucción con Cambios y los artículos 40 del TUO de la LCE de Contrataciones del Estado y 173 del RLCE.

El plazo máximo de responsabilidad de EL CONTRATISTA es de 7 AÑOS, contados a partir de la conformidad de la recepción total de la obra.

CLÁUSULA DÉCIMO QUINTA: PENALIDADES

Si EL CONTRATISTA incurre en retraso injustificado en la ejecución de las prestaciones objeto del contrato, LA ENTIDAD le aplica automáticamente una penalidad por mora por cada día de atraso, de acuerdo a la siguiente fórmula:

$$\text{Penalidad Diaria} = \frac{0.10 \times \text{Monto}}{F \times \text{Plazo en días}}$$

Donde:

F = 0.15 para plazos mayores a sesenta (60) días o;

F = 0.40 para plazos menores o iguales a sesenta (60) días.

Tanto el monto como el plazo se refieren, según corresponda, al contrato o ítem que debió ejecutarse.

Se considera justificado el retraso, cuando EL CONTRATISTA acredite, de modo objetivamente sustentado, que el mayor tiempo transcurrido no le resulta imputable. Esta calificación del retraso como justificado no da lugar al pago de gastos generales de ningún tipo, conforme el artículo 62 del Reglamento.

Adicionalmente a la penalidad por mora se aplicarán las siguientes penalidades:

De acuerdo con el numeral 62.3 del artículo 62° del Reglamento del Procedimiento de Contratación Pública Especial para la Reconstrucción con Cambios, se han establecido a continuación penalidades distintas a la penalidad por mora, las cuales son objetivas, razonables, congruentes y proporcionales con el objeto de la contratación. Asimismo, se han incluido los supuestos de aplicación de penalidad, distintas al retraso o mora, la forma de cálculo de la penalidad para cada supuesto y el procedimiento mediante el cual se verifica el supuesto a penalizar.

GOBIERNO REGIONAL PIURA
PCPE N° 01-2023-GRP-ORA-C.S-PRIMERA CONVOCATORIA – BASES INTEGRADAS

Estas penalidades se calculan de forma independiente a la penalidad por mora.

Otras penalidades			
N°	Supuestos de aplicación de penalidad	Forma de cálculo	Procedimiento
1	En caso culmine la relación contractual entre el contratista y el personal ofertado y la Entidad no haya aprobado la sustitución del personal por no cumplir con las experiencias y calificaciones del profesional a ser reemplazado.	Cero punto cinco (0.5) UIT por cada día de ausencia del personal en obra.	Según informe del supervisor o inspector de la obra.
2	Si el contratista o su personal, no permite el acceso al cuaderno de obra al supervisor o inspector de la obra, impidiéndole anotar las ocurrencias.	Cinco por mil (5/1000) del monto de la valorización del periodo por cada día de dicho impedimento.	Según informe del supervisor o inspector de la obra.
3	<p>Cuando el personal acreditado permanece menos de sesenta (60) días desde el inicio de su participación en la ejecución del contrato o del íntegro del plazo de ejecución, si este es menor a los sesenta (60) días, de conformidad con las disposiciones establecidas en el numeral 190.2 del artículo 190 del Reglamento.</p> <p>Serán eximidos de la penalidad en los siguientes casos:</p> <ul style="list-style-type: none"> • Por fallecimiento del Profesional. • Por enfermedad que impida la permanencia del profesional sustentado con certificado médico, que podrá ser verificado por la Entidad. • Despido del profesional por disposición de la Entidad. • Cambio del profesional, cuando el inicio de la obra se haya postergado por más de 60 días entre el otorgamiento de la buena pro y la entrega del terreno." 	CERO PUNTO SETENTA Y CINCO (0.75 UIT) por cada día de ausencia del personal en obra en el plazo previsto.	Según informe del supervisor o inspector de la obra; o según verificación inopinada del área técnica de la Entidad, validada por un acta de constatación física en la zona, tomada en el transcurso del día laborable según horario de obra.
4	En caso el contratista incumpla con su obligación de ejecutar la prestación con el personal acreditado o debidamente sustituido.	UNA (1) UIT por cada día de ausencia del personal en obra.	Según informe del supervisor o inspector de la obra; o según verificación inopinada del área técnica de la Entidad, validada por un acta de constatación física en la zona, tomada en el transcurso del día laborable según horario de obra.
5	RESIDENTE DE OBRA. - Cuando el Residente de la Obra no se encuentra en forma permanente en la obra. La multa diaria será de	CERO PUNTO SETENTA Y CINCO (0.75) UIT por cada día de ausencia en obra.	Según informe del SUPERVISOR DE OBRA Y/O DIRECCION OBRAS.
6	SEGURIDAD DE OBRA Y SEÑALIZACION. Cuando el Contratista no cuente con los dispositivos de seguridad en la obra, tanto peatonal, vehicular y bioseguridad incumpliendo las normas, además de las señalizaciones dentro del plazo establecido en las especificaciones técnicas y/o el contrato.	CERO PUNTO CINCO (0.5 UIT) por cada vez.	Según informe del supervisor o inspector de la obra; o según verificación inopinada del área técnica de la Entidad, validada por un acta de constatación física en la zona, tomada en el transcurso del día laborable según horario de obra.
7	INDUMENTARIA E IMPLEMENTOS DE PROTECCIÓN PERSONAL. Cuando el contratista no cumpla en dotar al personal los implementos o equipos básicos de protección personal, en la ejecución de la Obra, conforme lo establecido en la NORMA G.050. El contratista deberá cumplir obligatoriamente el Artículo 10° Equipos Básicos de Protección Personal (EPP) de la NORMA G.050 del Reglamento Nacional de Edificaciones.	CERO PUNTO CINCO (0.5) UIT por cada vez.	Según informe del supervisor o inspector de la obra; o según verificación inopinada del área técnica de la Entidad, validada por un acta de constatación física en la zona, tomada en el transcurso del día laborable según horario de obra.

	<ul style="list-style-type: none"> • Uniforme. • Protector o cascos de Seguridad tipo jockey contra impacto y/o descarga eléctrica. (Según sea el caso). Para identificar la categoría y ocupación de los trabajadores, los cascos de seguridad serán de colores específicos. • Calzado de seguridad (botas de jebe, botines dieléctricos, botines de cuero) Según sea el caso. • Protectores de Oídos, (Tapones de oído o auriculares) según sea el caso. • Protectores Visuales (Gafas de seguridad, Pantallas de soldadura, etc.) según sea el caso. • Arnés de Seguridad. • Guantes de Seguridad según sea el caso • (Dieléctricos, de Cuero o de plástico o jebe) • Mascarilla anti polvo. 		
8	EQUIPOS DEL CONTRATISTA Cuando el contratista no cuente con los equipos mínimos ofertados.	CERO PUNTO CINCO (0.5) UIT por día.	Según informe del supervisor o inspector de la obra; o según verificación inopinada del área técnica de la Entidad, validada por un acta de constatación física en la zona, tomada en el transcurso del día laborable según horario de obra.
9	INGRESO DE MATERIALES Cuando el Contratista ingrese materiales a la obra sin la autorización del supervisor y/o Inspector.	CERO PUNTO CINCO (0.5) UIT por cada vez.	Según informe del supervisor o inspector de la obra; o según verificación inopinada del área técnica de la Entidad, validada por un acta de constatación física en la zona, tomada en el transcurso del día laborable según horario de obra.
10	CALIDAD DE MATERIALES Cuando el Contratista emplee materiales que no cumplan los requisitos de las especificaciones técnicas del expediente técnico y las normativas vigentes. EL CONTRATISTA deberá retirar dicho material y reemplazarlo por otro que cumpla con las especificaciones técnicas, siendo dicho reemplazo sin costo alguno para la Entidad. (Los originales de las pruebas deberán ser entregados en Liquidaciones de la entidad).	CERO PUNTO CINCO (0.5) UIT por cada vez.	Según informe del supervisor o inspector de la obra; o según verificación inopinada del área técnica de la Entidad, validada por un acta de constatación física en la zona, tomada en el transcurso del día laborable según horario de obra.
11	PRUEBAS Y ENSAYOS. - Cuando el Contratista no realiza las pruebas y ensayos oportunamente solicitados por el supervisor o inspector.	CERO PUNTO CINCO (0.5) UIT por cada día.	Según informe del supervisor o inspector de la obra y/o Dirección de Obras
12	ENTREGA DE INFORMACION INCOMPLETA. Cuando el Contratista entregue documentación incompleta perjudicando el trámite normal de los mismos. Sobre las valorizaciones descrito en el punto k. forma de pago de valorizaciones del ítem 3.1.1 Consideraciones Generales	CERO PUNTO CINCO (0.5) UIT	Según informe del supervisor o inspector de la obra
13	CALENDARIO VALORIZADO AL INICIO DEL PLAZO CONTRACTUAL. Cuando el Contratista no cumpla con entregar el Calendario Valorizado adecuado a la fecha de inicio del plazo contractual (5 días de iniciado el plazo contractual).	CERO PUNTO CINCO (0.5) UIT.	Según informe del supervisor o inspector de la obra
14	CALENDARIO VALORIZADO POR AMPLIACIONES DE PLAZO, cuando el calendario de obra no se actualice por ampliaciones de plazo otorgadas según lo establecido en el art. 198 del RLCE. La multa diaria será de:	CERO PUNTO TRES (0.3) UIT por cada día de retraso.	Según informe del SUPERVISOR DE OBRA Y/O DIRECCION OBRAS.
15	El incumplimiento de la exclusividad del Residente en la obra	CERO PUNTO TRES	Según informe de la DIRECCION DE

GOBIERNO REGIONAL PIURA

PCPE N° 01-2023-GRP-ORA-C.S-PRIMERA CONVOCATORIA - BASES INTEGRADAS

	dará lugar a: que la entidad comunique al tribunal de contrataciones a fin de que se aperture el procedimiento sancionador, se solicitará el cambio inmediato del profesional y además se aplicará la penalidad establecida	(0.3) UIT por cada día.	OBRAS
16	El Contratista en caso de aprobación de Adicional de Obra en un plazo de (72) horas de ser notificado con Resolución, debe ampliar la Garantía por el 10% del Adicional aprobado. En caso de incumplimiento por parte del contratista se aplicará penalidad.	CERO PUNTO CINCO (0.5) UIT por cada día.	Según informe de la DIRECCION DE OBRAS
17	"Entrega de los planos post construcción". Cuando el contratista no entrega en forma oportuna los planos post construcción (Máximo en un plazo de 15 días calendario culminada la obra), de tal manera que impide a la Comisión de Recepción de la obra, cumplir con sus funciones.	CERO PUNTO DOS (0.2) UIT por cada día de incumplimiento.	Según informe del SUPERVISOR DE LA OBRA.

La presente tabla de penalidades consta de faltas incurridas por el contratista, para cuya aplicación la Entidad procederá por única vez a notificarlo sobre la falta cometida, de persistir la Entidad procederá efectuar la aplicación de la multa correspondiente en la orden de pago respectivo.

Con respecto al ítem 1, para la ejecución de la obra, se utilizará el personal calificado especificado en su oferta, no estando permitido cambios, salvo por razones de fuerza mayor debidamente comprobados. Para este efecto, deberá proponer a la Entidad, con diez (10) días útiles de anticipación, el cambio de personal, a fin de obtener la aprobación del mencionado cambio.

Cabe precisar, que la penalidad por mora y las otras penalidades, pueden alcanzar cada una un monto máximo equivalente al diez por ciento (10%) del monto del contrato vigente, o de ser el caso, del ítem que debió ejecutarse.

Importante

De haberse previsto otras penalidades a las previstas, incluir los supuestos de aplicación de penalidad, la forma de cálculo de la penalidad para cada supuesto y el procedimiento mediante el cual se verifica el supuesto a penalizar, conforme el artículo 62 del Reglamento.

Estas penalidades se deducen de las valorizaciones o en la liquidación final, según corresponda; o si fuera necesario, se cobra del monto resultante de la ejecución de la garantía de fiel cumplimiento.

La penalidad por mora y las otras penalidades pueden alcanzar cada una un monto máximo equivalente al diez por ciento (10%) del monto del contrato vigente, o de ser el caso, del ítem que debió ejecutarse.

Cuando se llegue a cubrir el monto máximo de la penalidad por mora o el monto máximo para otras penalidades, LA ENTIDAD puede resolver el contrato por incumplimiento.

CLÁUSULA DÉCIMO SEXTA: RESOLUCIÓN DEL CONTRATO

Cualquiera de las partes puede resolver el contrato, de conformidad con el numeral 63.1 del artículo 63 del Reglamento. De darse el caso, LA ENTIDAD procederá de acuerdo a lo establecido en el numeral 63.2 del artículo 63 del Reglamento.

CLÁUSULA DÉCIMO SÉTIMA: RESPONSABILIDAD DE LAS PARTES

Cuando se resuelva el contrato por causas imputables a algunas de las partes, se debe resarcir los daños y perjuicios ocasionados, a través de la indemnización correspondiente. Ello no obsta la aplicación de las sanciones administrativas, penales y pecuniarias a que dicho incumplimiento diere lugar, en el caso que éstas correspondan.

Lo señalado precedentemente no exime a ninguna de las partes del cumplimiento de las demás obligaciones previstas en el presente contrato.

CLÁUSULA DÉCIMO OCTAVA: ANTICORRUPCIÓN

EL CONTRATISTA declara y garantiza no haber, directa o indirectamente, o tratándose de una persona jurídica a través de sus socios, integrantes de los órganos de administración, apoderados, representantes

legales, funcionarios, asesores o personas vinculadas a las que se refiere el artículo 7 del RLCE, ofrecido, negociado o efectuado, cualquier pago o, en general, cualquier beneficio o incentivo ilegal en relación al contrato.

Asimismo, el CONTRATISTA se obliga a conducirse en todo momento, durante la ejecución del contrato, con honestidad, probidad, veracidad e integridad y de no cometer actos ilegales o de corrupción, directa o indirectamente o a través de sus socios, accionistas, participacionistas, integrantes de los órganos de administración, apoderados, representantes legales, funcionarios, asesores y personas a las que se refiere el artículo 7 del RLCE.

Además, EL CONTRATISTA se compromete a comunicar a las autoridades competentes, de manera directa y oportuna, cualquier acto o conducta ilícita o corrupta de la que tuviera conocimiento; y adoptar medidas técnicas, organizativas y/o de personal apropiadas para evitar los referidos actos o prácticas.

CLÁUSULA DÉCIMO NOVENA: DECLARACIÓN JURADA DE ACUERDO AL ARTÍCULO 56 DEL REGLAMENTO

EL CONTRATISTA, para el inicio de las prestaciones contractuales, presenta una declaración jurada manifestando:

- a) Si sus representantes legales, accionistas, gerentes, directores y el mismo contratista, tienen sentencia condenatoria, consentida o ejecutoriada, o sanción administrativa, por la comisión de delitos contra la Administración Pública o infracción a las normas sobre contrataciones públicas, y;
- b) Si a la fecha de suscripción del contrato, cuenta con algún proceso penal o procedimiento administrativo sancionador en trámite, por la comisión de delitos e infracciones.

De verificarse la falsedad de la información consignada en la referida declaración jurada, el contrato quedará resuelto de pleno derecho.

CLÁUSULA VIGESIMA: MARCO LEGAL DEL CONTRATO

Sólo en lo no previsto en este contrato, en el Reglamento, en el TUO de la LCE y su Reglamento, en las directivas que emita el OSCE y demás normativa especial que resulte aplicable, serán de aplicación supletoria las disposiciones pertinentes del Código Civil vigente, cuando corresponda, y demás normas de derecho privado.

CLÁUSULA VIGÉSIMA PRIMERA: SOLUCIÓN DE CONTROVERSIAS

Las controversias que surjan entre las partes durante la ejecución del contrato se resuelven mediante conciliación o arbitraje, según el acuerdo de las partes.

Cualquiera de las partes tiene derecho a iniciar el arbitraje a fin de resolver dichas controversias dentro del plazo de caducidad correspondiente.

El arbitraje será institucional y resuelto por tribunal Arbitral conformado por Tres (03) árbitros, la Entidad propone las siguientes instituciones arbitrales:

COLEGIO DE INGENIEROS DEL PERÚ (FILIAL PIURA), y
CÁMARA DE COMERCIO DE PIURA.

Importante

Al momento de la presentación de su oferta, el postor elegirá a una de las instituciones arbitrales propuestas por la Entidad, señalando un orden de preferencia con relación a las demás, de ser el caso. Si el postor no cumple con realizar la elección, se procederá de conformidad con el inciso 101.1 del artículo 101 del Reglamento.

Asimismo, el postor puede consentir o no la propuesta de la Entidad sobre el número de árbitros que resuelven las controversias. Si el postor no está de acuerdo con la propuesta o no se pronuncia al respecto en su oferta o si la Entidad no formula ninguna propuesta, se procederá de conformidad con el inciso 101.1 del artículo 101 del Reglamento.

Facultativamente, cualquiera de las partes tiene el derecho a solicitar una conciliación dentro del plazo de caducidad correspondiente, según lo señalado en el artículo 97.1 del Reglamento, sin perjuicio de recurrir al

GOBIERNO REGIONAL PIURA

PCPE N° 01-2023-GRP-ORA-C.S-PRIMERA CONVOCATORIA – BASES INTEGRADAS

arbitraje, en caso no se llegue a un acuerdo entre ambas partes o se llegue a un acuerdo parcial. Las controversias sobre nulidad del contrato solo pueden ser sometidas a arbitraje.

El Laudo arbitral emitido es inapelable, definitivo y obligatorio para las partes desde el momento de su notificación, según lo previsto en el artículo 45 de la Ley de Contrataciones del Estado.

CLÁUSULA VIGÉSIMO SEGUNDA: FACULTAD DE ELEVAR A ESCRITURA PÚBLICA

Cualquiera de las partes puede elevar el presente contrato a Escritura Pública corriendo con todos los gastos que demande esta formalidad.

CLÁUSULA VIGÉSIMO TERCERA: DOMICILIO PARA EFECTOS DE LA EJECUCIÓN CONTRACTUAL

Las partes declaran el siguiente domicilio para efecto de las notificaciones que se realicen durante la ejecución del presente contrato:

DOMICILIO DE LA ENTIDAD: [.....]

DOMICILIO DEL CONTRATISTA: [CONSIGNAR EL DOMICILIO SEÑALADO POR EL POSTOR GANADOR DE LA BUENA PRO AL PRESENTAR LOS REQUISITOS PARA EL PERFECCIONAMIENTO DEL CONTRATO]

La variación del domicilio aquí declarado de alguna de las partes debe ser comunicada a la otra parte, formalmente y por escrito, con una anticipación no menor de quince (15) días calendario.

De acuerdo con las bases integradas, la oferta y las disposiciones del presente contrato, las partes lo firman por duplicado en señal de conformidad en la ciudad de [.....] al [CONSIGNAR FECHA].

"LA ENTIDAD"

"EL CONTRATISTA"

CAPÍTULO VI
CONSTANCIA DE PRESTACIÓN DE EJECUCIÓN DE OBRA

De conformidad con el artículo 169 del RLCE, se deja expresa constancia de la culminación de la prestación derivada del contrato mencionado en el numeral 3 del presente documento.

1 DATOS DEL DOCUMENTO	Número del documento			
	Fecha de emisión del documento			
2 DATOS DEL CONTRATISTA	Nombre, denominación o razón social			
	RUC			
	EN CASO EL CONTRATISTA SEA UN CONSORCIO, ADEMÁS SE DEBERÁ REGISTRAR LA SIGUIENTE INFORMACIÓN:			
	Nombre o razón social del integrante del consorcio	RUC	%	Descripción de las obligaciones
3 DATOS DEL CONTRATO	Número del contrato			
	Tipo y número del procedimiento de selección			
	Descripción del objeto del contrato			
	Fecha de suscripción del contrato			
	Monto del contrato			
4 DATOS DE LA OBRA	Denominación de la obra			
	Ubicación de la obra (Región, Provincia y Distrito)			
	Nombres y apellidos del Supervisor de la Obra			
	Plazo de ejecución de la obra	Plazo original	días calendario	
		Ampliación(es) de plazo	días calendario	
		Total plazo	días calendario	
		Fecha de culminación de la obra		
		Fecha de recepción de la obra		
		Fecha de liquidación de la obra		
	Monto de la obra	Número de adicionales de obra		
		Monto total de los adicionales		
		Número de deductivos		
		Monto total de los deductivos		

GOBIERNO REGIONAL PIURA**PCPE N° 01-2023-GRP-ORA-C.S-PRIMERA CONVOCATORIA – BASES INTEGRADAS**

		Monto total de la obra (sólo componente de obra)			
5 APLICACIÓN DE PENALIDADES	Monto de las penalidades por mora				
	Monto de otras penalidades				
	Monto total de las penalidades aplicadas				
6 SOLUCIÓN DE CONTROVERSIAS DEL CONTRATO	Junta de Resolución de Disputas	Si		No	
	Arbitraje	Si		No	
	N° de arbitrajes				
7 DATOS DE LA ENTIDAD	Nombre de la Entidad				
	RUC de la Entidad				
	Nombres y apellidos del funcionario que emite la constancia				
	Cargo que ocupa en la Entidad				
	Teléfono de contacto				
8					
	NOMBRE, FIRMA Y SELLO DEL FUNCIONARIO COMPETENTE				

ANEXOS





ANEXO N° 1

DECLARACIÓN JURADA DE DATOS DEL POSTOR

Señores

COMITÉ DE SELECCIÓN

PROCEDIMIENTO DE CONTRATACIÓN PÚBLICA ESPECIAL N° [CONSIGNAR NOMENCLATURA DEL PROCEDIMIENTO]

Presente.-

El que se suscribe, [...], postor y/o Representante Legal de [CONSIGNAR EN CASO DE SER PERSONA JURÍDICA], identificado con [CONSIGNAR TIPO DE DOCUMENTO DE IDENTIDAD] N° [CONSIGNAR NÚMERO DE DOCUMENTO DE IDENTIDAD], con poder inscrito en la localidad de [CONSIGNAR EN CASO DE SER PERSONA JURÍDICA] en la Ficha N° [CONSIGNAR EN CASO DE SER PERSONA JURÍDICA] Asiento N° [CONSIGNAR EN CASO DE SER PERSONA JURÍDICA], **DECLARO BAJO JURAMENTO** que la siguiente información se sujeta a la verdad:

Nombre, Denominación o Razón Social :			
Domicilio Legal :			
RUC :	Teléfono(s) :		
Correo electrónico :			

En caso de consorcio, este anexo debe incluir, además del cuadro anterior que va a corresponder al consorcio, lo siguiente:

Datos del consorciado 1			
Nombre, Denominación o Razón Social :			
Domicilio Legal :			
RUC :	Teléfono(s) :		
Correo electrónico :			

Datos del consorciado ...			
Nombre, Denominación o Razón Social :			
Domicilio Legal :			
RUC :	Teléfono(s) :		
Correo electrónico :			

Asimismo, autorizo a que se me notifique al correo electrónico consignado en la presente Declaración Jurada todas las actuaciones del procedimiento de selección y de la ejecución contractual, no siendo necesario acreditar el acuse de recibo.

En caso de consorcios, las notificaciones se harán al correo electrónico del representante legal del consorcio.

[CONSIGNAR CIUDAD Y FECHA]

.....
Firma, Nombres y Apellidos del postor o Representante legal, según corresponda

Importante

Quando se trate de consorcios, esta declaración jurada debe ser presentada por el representante legal o común del consorcio.

ANEXO N° 2

**DECLARACIÓN JURADA
(LITERAL B) DEL ART. 37 DEL REGLAMENTO)**

Señores

COMITÉ DE SELECCIÓN

PROCEDIMIENTO DE CONTRATACIÓN PÚBLICA ESPECIAL N° [CONSIGNAR NOMENCLATURA DEL PROCEDIMIENTO]

Presente.-

Mediante el presente el suscrito, postor y/o Representante Legal de [CONSIGNAR EN CASO DE SER PERSONA JURÍDICA], declaro bajo juramento:

- 1.- No tener impedimento para ser participante, postor y contratista conforme al artículo 11 del TUO de la LCE.
- 2.- Conoce, acepta y se somete a las bases y documentos del procedimiento.
- 3.- Es responsable de la veracidad de los documentos e información que presenta.
- 4.- No haber incurrido y se obliga a no incurrir en actos de corrupción, así como respetar el principio de integridad.
- 5.- Se compromete a mantener su oferta y/o perfeccionar el contrato en caso de resultar favorecido con la buena pro.

[CONSIGNAR CIUDAD Y FECHA]

.....
**Firma, Nombres y Apellidos del postor o
Representante legal, según corresponda**



Importante

En el caso de consorcios, cada integrante debe presentar esta declaración jurada, salvo que sea presentada por el representante común del consorcio.

ANEXO N° 3

DECLARACIÓN JURADA DE CUMPLIMIENTO DEL REQUERIMIENTO (EXPEDIENTE TÉCNICO)

Señores

COMITÉ DE SELECCIÓN

PROCEDIMIENTO DE CONTRATACIÓN PÚBLICA ESPECIAL N° [CONSIGNAR NOMENCLATURA DEL PROCEDIMIENTO]

Presente.-

Es grato dirigirme a usted, para hacer de su conocimiento que luego de haber examinado las bases y demás documentos del procedimiento de la referencia y, conociendo todos los alcances y las condiciones existentes, el postor que suscribe ofrece la ejecución de la obra [CONSIGNAR LA DENOMINACIÓN DE LA CONVOCATORIA], de conformidad con el respectivo Requerimiento (Expediente Técnico) y las demás condiciones que se indican en el numeral 3.1 del Capítulo III de la sección específica de las bases y los documentos del procedimiento.

[CONSIGNAR CIUDAD Y FECHA]

.....
**Firma, Nombres y Apellidos del postor o
Representante legal o común, según corresponda**

Importante

Cuando se trate de consorcios, esta declaración jurada debe ser presentada por el representante legal o común del consorcio.



ANEXO N° 4**OFERTA ECONOMICA
(MODELO)**

Señores

COMITÉ DE SELECCIÓN**PROCEDIMIENTO DE CONTRATACIÓN PÚBLICA ESPECIAL N° [CONSIGNAR NOMENCLATURA DEL PROCEDIMIENTO]**Presente. -

Es grato dirigirme a usted, para hacer de su conocimiento que, de acuerdo con las bases, mi oferta económica es la siguiente:

COMPONENTE	SUBTOTALES [CONSIGNAR PRECIO DE CADA COMPONENTE DE LA OFERTA EN LA MONEDA DE LA CONVOCATORIA]
• COSTOS DIRECTOS	
• GASTOS GENERALES	
- GASTOS GENERALES FIJOS	
- GASTOS GENERALES VARIABLES	
• UTILIDAD	
• IGV	
TOTAL	

El precio de la oferta incluye todos los tributos, seguros, transporte, inspecciones, pruebas y, de ser el caso, los costos laborales conforme la legislación vigente, así como cualquier otro concepto que pueda tener incidencia sobre el costo de la obra a ejecutar; excepto la de aquellos postores que gocen de alguna exoneración legal, no incluirán en el precio de su oferta los tributos respectivos.

El detalle de precios unitarios de las partidas en caso de oferta a precios unitarios se presenta junto con la oferta económica.

[CONSIGNAR CIUDAD Y FECHA]

.....
**Firma, Nombres y Apellidos del postor o
Representante legal o común, según corresponda**

Importante

- *En caso de procedimientos según relación de ítems, consignar lo siguiente:
"El postor debe presentar su oferta económica en documentos independientes, en los ítems que se presente".*
- *En caso de contrataciones que conllevan la ejecución de prestaciones accesorias, consignar lo siguiente:
"El postor debe detallar en su oferta económica, el monto correspondiente a la prestación principal y las prestaciones accesorias".*
*En caso de una convocatoria bajo el sistema a precios unitarios, consignar lo siguiente:
"El postor debe consignar el precio total y los subtotales de su oferta económica".*

ANEXO N° 5

CARTA DE COMPROMISO DE PRESENTACIÓN Y ACREDITACIÓN DEL PERSONAL ESPECIALISTA Y DEL EQUIPAMIENTO REQUERIDO PARA LA EJECUCIÓN DE LA OBRA

Señores

COMITÉ DE SELECCIÓN

PROCEDIMIENTO DE CONTRATACIÓN PÚBLICA ESPECIAL N° [CONSIGNAR NOMENCLATURA DEL PROCEDIMIENTO]

Presente.-

De nuestra consideración,

Mediante el presente el suscrito, postor y/o Representante Legal de [CONSIGNAR EN CASO DE SER PERSONA JURÍDICA], en caso de resultar ganador de la buena pro, conforme los requisitos señalados en el numeral 3.1 del Capítulo III de la sección específica de las bases y los documentos del procedimiento, me comprometo a presentar para la suscripción del contrato:

1. Los documentos que acreditan la experiencia del Residente y el Jefe de Obra, de corresponder, así como del personal que conforma el equipo de especialistas requeridos para la ejecución del contrato de obra.
2. Los documentos que acreditan el equipamiento requerido para la ejecución de la obra.

Asimismo, antes del inicio de su correspondiente participación efectiva en la ejecución de la obra, se presentará la documentación que acredita la experiencia del personal especialista restante, de acuerdo al requerimiento indicado en las bases.

[CONSIGNAR CIUDAD Y FECHA]

.....
**Firma, Nombres y Apellidos del postor o
Representante legal o común, según corresponda**

Importante

De conformidad con el artículo 37 del Reglamento, esta carta no requiere, en caso de consorcio, las firmas legalizadas de los integrantes del mismo. Tampoco requiere la firma de cada profesional considerado personal especialista.

ANEXO N° 6

CONTENIDO MÍNIMO DEL CONTRATO DE CONSORCIO
(Sólo para el caso en que un consorcio se presente como postor)

El Contrato de Consorcio debe contener como mínimo:

a) La identificación de los integrantes del consorcio. Se debe precisar el nombre completo o la denominación o razón social de los integrantes del consorcio, según corresponda.

b) La designación del representante común del consorcio. Dicho representante tiene facultades para actuar en nombre y representación del consorcio, en todos los actos referidos al procedimiento de selección, suscripción y ejecución del contrato, con poderes suficientes para ejercitar los derechos y cumplir las obligaciones que se deriven de su calidad de postor y de contratista hasta la conformidad o liquidación del contrato, según corresponda.

El representante común del consorcio no debe encontrarse impedido, inhabilitado ni suspendido para contratar con el Estado.

c) El domicilio común del consorcio. Es el lugar al que se dirigirán las comunicaciones remitidas por la Entidad al consorcio, siendo éste el único válido para todos los efectos.

d) Las obligaciones que correspondan a cada uno de los integrantes del consorcio. Todos los integrantes del consorcio deben comprometerse a ejecutar actividades directamente vinculadas al objeto de la contratación, debiendo cada integrante precisar dichas obligaciones.

En el caso de procedimientos convocados bajo la modalidad de ejecución contractual de concurso oferta, los consorciados deben identificar quien asume las obligaciones referidas a la ejecución de obras y a la elaboración del expediente técnico, según corresponda.

e) El porcentaje de las obligaciones de cada uno de los integrantes. Los consorciados deben determinar el porcentaje total de sus obligaciones, respecto del objeto del contrato. Dicho porcentaje debe ser expresado en número entero, sin decimales.

f) Identificar al integrante del consorcio a quien efectuará el pago y emitirá la respectiva factura o, en caso de llevar contabilidad independiente, señalar el registro único de contribuyentes (RUC) del consorcio.

El incumplimiento del contenido mínimo en el contrato de consorcio no es subsanable.

[CONSIGNAR CIUDAD Y FECHA]

.....
Consociado 1
Nombres, apellidos y firma del Consociado 1
o de su Representante Legal
Tipo y N° de Documento de Identidad

.....
Consociado 2
Nombres, apellidos y firma del Consociado 2
o de su Representante Legal
Tipo y N° de Documento de Identidad

Importante

De conformidad con el artículo 37 del Reglamento, las firmas de los integrantes del consorcio deben ser legalizadas. Este Anexo de ninguna manera reemplaza al contrato del consorcio, pues sólo contiene el contenido mínimo que debe recoger el referido contrato.

ANEXO N° 7

MODELO CARTA DE REFERENCIA BANCARIA
(Aplica para líneas de crédito)

Señores

[CONSIGNAR ÓRGANO ENCARGADO DE LAS CONTRATACIONES O COMITÉ DE SELECCIÓN, SEGÚN CORRESPONDA]

PROCEDIMIENTO DE CONTRATACIÓN PÚBLICA ESPECIAL N° [CONSIGNAR NOMENCLATURA DEL PROCEDIMIENTO]

Presente.-

De nuestra consideración,

A solicitud de nuestro cliente (.....) (en caso de Consorcio consignar el nombre del consorcio y razón social de quienes lo integran), indicamos que tiene (n) una línea de crédito aprobada y vigente de hasta S/. (Detallar en números) (Detallar en letras).

La concesión y utilización de las líneas de crédito se sujeta a la perfecta obediencia de las normas de la entidad emisora.

Atentamente,

Firma de la entidad emisora

Dirección de la entidad emisora: _____

Importante

Se permitirá que las cartas de línea de crédito que emitan las entidades emisoras a los postores sean en sus propios formatos, conteniendo la información mínima mencionada en el presente anexo, según lo previsto por el artículo 37 del Reglamento.

En el caso de consorcios, la Línea de Crédito requerida debe ser emitida de acuerdo al porcentaje de participación de cada uno de sus integrantes.

Documento de Línea de Crédito, emitida por entidades supervisadas por la Superintendencia de Banca y Seguros, la cual es obligatoria para los procedimientos de selección cuyos valores referenciales sean mayores a S/ 50,000,000.00; y, para valores referenciales de igual o menor monto a S/ 50,000,000.00, de acuerdo a lo que se establezca en las condiciones específicas de las bases del procedimiento de contratación en cada entidad ejecutora.

ANEXO N° 9

DECLARACIÓN JURADA - PRESENTACIÓN DE GARANTÍA COMO OBLIGACIÓN CONTRACTUAL

Señores

[CONSIGNAR ÓRGANO ENCARGADO DE LAS CONTRATACIONES O COMITÉ DE SELECCIÓN, SEGÚN CORRESPONDA]

PROCEDIMIENTO DE CONTRATACIÓN PÚBLICA ESPECIAL N° [CONSIGNAR NOMENCLATURA DEL PROCEDIMIENTO]

Presente.-

Mediante el presente, con pleno conocimiento de las condiciones que se exigen en el segundo párrafo del artículo 54 (Requisitos para la suscripción del contrato)¹⁸ y lo establecido en las bases del procedimiento de la referencia, me comprometo a entregar la(s) garantía(s) de fiel cumplimiento y la(s) garantías de fiel cumplimiento de prestaciones accesorias, según corresponda, en un plazo no mayor a cinco (5) días hábiles, contados desde la suscripción del contrato; en caso de incumplimiento el contrato queda resuelto de pleno derecho.

[CONSIGNAR CIUDAD Y FECHA]

.....
**Firma, Nombres y Apellidos del postor o
Representante legal o común, según corresponda**

Importante

Este formato de declaración es aplicable tanto para la garantía de fiel cumplimiento (carta fianza o póliza de caución), así como para la garantía de fiel cumplimiento por prestaciones accesorias (carta fianza o póliza de caución).

¹⁸ “En los procedimientos en los que corresponda la presentación de una garantía, el postor ganador podrá optar por presentarla como requisito para la firma del contrato o como obligación contractual. En este último caso el postor deberá acompañar a los documentos antes señalados su declaración jurada comprometiéndose a presentar dicha garantía en un plazo no mayor a cinco (5) días hábiles, contados desde la suscripción del contrato; en caso de incumplimiento el contrato queda resuelto de pleno derecho.”

ANEXO N° 10

EXPERIENCIA DEL POSTOR EN OBRAS SIMILARES

Señores

COMITÉ DE SELECCIÓN
PROCEDIMIENTO DE SELECCIÓN PÚBLICA ESPECIAL N° [CONSIGNAR NOMENCLATURA DEL PROCEDIMIENTO]
Presente.-

Mediante el presente, el suscrito detalla lo siguiente como EXPERIENCIA EN OBRAS SIMILARES:

N°	CLIENTE	OBJETO DEL CONTRATO	N° CONTRATO	FECHA ¹⁹	MONEDA	IMPORTE	TIPO DE CAMBIO VENTA ²⁰	MONTO FACTURADO ACUMULADO ²¹
1								
2								
3								
4								
5								
6								
7								
8								
9								
10								
TOTAL								

[CONSIGNAR CIUDAD Y FECHA]

.....
Firma, Nombres y Apellidos del postor o representante legal o común, según corresponda

¹⁹ Se refiere a la fecha de suscripción del contrato.

²⁰ El tipo de cambio venta debe corresponder al publicado por la SBS correspondiente a la fecha de suscripción del contrato.

²¹ Consignar en la moneda establecida para el valor referencial.