

## BASES INTEGRADAS

# BASES ESTÁNDAR DE ADJUDICACIÓN SIMPLIFICADA PARA LA CONTRATACIÓN DE LA EJECUCIÓN DE OBRAS

Aprobado mediante Directiva N°001-2019-OSCE/CD



**SUB DIRECCIÓN DE NORMATIVIDAD – DIRECCIÓN TÉCNICO NORMATIVA**  
ORGANISMO SUPERVISOR DE LAS CONTRATACIONES DEL ESTADO - OSCE

**SIMBOLOGÍA UTILIZADA:**

N°	Símbolo	Descripción
1	[ABC] / [.....]	La información solicitada dentro de los corchetes sombreados debe ser completada por la Entidad durante la elaboración de las bases.
2	[ABC] / [.....]	Es una indicación, o información que deberá ser completada por la Entidad con posterioridad al otorgamiento de la buena pro para el caso específico de la elaboración de la PROFORMA DEL CONTRATO; o por los proveedores, en el caso de los ANEXOS de la oferta.
3	<div> <div>Importante</div> <ul style="list-style-type: none"> <li>• Abc</li> </ul> </div>	Se refiere a consideraciones importantes a tener en cuenta por el órgano encargado de las contrataciones o comité de selección, según corresponda, y por los proveedores.
4	<div> <div>Advertencia</div> <ul style="list-style-type: none"> <li>• Abc</li> </ul> </div>	Se refiere a advertencias a tener en cuenta por el órgano encargado de las contrataciones o comité de selección, según corresponda, y por los proveedores.
5	<div> <div>Importante para la Entidad</div> <ul style="list-style-type: none"> <li>• Xyz</li> </ul> </div>	Se refiere a consideraciones importantes a tener en cuenta por el órgano encargado de las contrataciones o comité de selección, según corresponda, y deben ser eliminadas una vez culminada la elaboración de las bases.

**CARACTERÍSTICAS DEL DOCUMENTO:**

Las bases estándar deben ser elaboradas en formato WORD, y deben tener las siguientes características:

N°	Características	Parámetros
1	Márgenes	Superior : 2.5 cm      Inferior: 2.5 cm Izquierda: 2.5 cm      Derecha: 2.5 cm
2	Fuente	Arial
3	Estilo de Fuente	Normal: Para el contenido en general Cursiva: Para el encabezado y pie de página Para las Consideraciones importantes (Ítem 3 del cuadro anterior)
4	Color de Fuente	Automático: Para el contenido en general Azul : Para las Consideraciones importantes (Ítem 3 del cuadro anterior)
5	Tamaño de Letra	16 : Para las dos primeras hojas de las Secciones General y Específica 11 : Para el nombre de los Capítulos. 10 : Para el cuerpo del documento en general 9 : Para el encabezado y pie de página Para el contenido de los cuadros, pudiendo variar, según la necesidad 8 : Para las Notas al pie
6	Alineación	Justificada: Para el contenido en general y notas al pie. Centrada : Para la primera página, los títulos de las Secciones y nombres de los Capítulos)
7	Interlineado	Sencillo
8	Espaciado	Anterior : 0 Posterior : 0
9	Subrayado	Para los nombres de las Secciones y para resaltar o hacer hincapié en algún concepto

**INSTRUCCIONES DE USO:**

- Una vez registrada la información solicitada dentro de los corchetes sombreados en gris, el texto deberá quedar en letra tamaño 10, con estilo normal, sin formato de negrita y sin sombrear.
- La nota **IMPORTANTE** no puede ser modificada ni eliminada en la Sección General. En el caso de la Sección Específica debe seguirse la instrucción que se indica en dicha nota.

Elaboradas en enero de 2019

Modificadas en marzo 2019, junio 2019, diciembre 2019, julio 2020, julio y diciembre de 2021, setiembre y octubre 2022

## **BASES ESTÁNDAR DE ADJUDICACIÓN SIMPLIFICADA PARA LA CONTRATACIÓN DE LA EJECUCIÓN DE OBRAS<sup>1</sup>**

### **ADJUDICACIÓN SIMPLIFICADA N°003-2025-MDH/CS**

#### **PRIMERA CONVOCATORIA**

### **CONTRATACIÓN DE LA EJECUCIÓN DE LA OBRA “RENOVACION DE PUENTE; EN EL(LA) PUENTE DEL TRAMO DESDE HUAMBOS A LA COMUNIDAD DE CHONTABAMBA DISTRITO DE HUAMBOS, PROVINCIA CHOTA, DEPARTAMENTO CAJAMARCA”, CUI N°2615222.**

---

<sup>1</sup> Estas bases se utilizarán para la contratación de la ejecución de obras. Para tal efecto, se deberá tener en cuenta la siguiente definición:

**Obra:** Construcción, reconstrucción, rehabilitación, remodelación, mejoramiento, demolición, renovación, ampliación y habilitación de bienes inmuebles, tales como edificaciones, estructuras, excavaciones, perforaciones, carreteras, puentes, entre otros, que requieren dirección técnica, expediente técnico, mano de obra, materiales y/o equipos.

## **DEBER DE COLABORACIÓN**

La Entidad y todo proveedor que se someta a las presentes Bases, sea como participante, postor y/o contratista, deben conducir su actuación conforme a los principios previstos en la Ley de Contrataciones del Estado.

En este contexto, se encuentran obligados a prestar su colaboración al OSCE y a la Secretaría Técnica de la Comisión de Defensa de la Libre Competencia del INDECOPI, en todo momento según corresponda a sus competencias, a fin de comunicar presuntos casos de fraude, colusión y corrupción por parte de los funcionarios y servidores de la Entidad, así como los proveedores y demás actores que participan en el proceso de contratación.

De igual forma, deben poner en conocimiento del OSCE y a la Secretaría Técnica de la Comisión de Defensa de la Libre Competencia del INDECOPI los indicios de conductas anticompetitivas que se presenten durante el proceso de contratación, en los términos del Decreto Legislativo N° 1034, "Ley de Represión de Conductas Anticompetitivas", o norma que la sustituya, así como las demás normas de la materia.

La Entidad y todo proveedor que se someta a las presentes Bases, sea como participante, postor y/o contratista del proceso de contratación deben permitir al OSCE o a la Secretaría Técnica de la Comisión de Defensa de la Libre Competencia del INDECOPI el acceso a la información referida a las contrataciones del Estado que sea requerida, prestar testimonio o absolución de posiciones que se requieran, entre otras formas de colaboración.

## **SECCIÓN GENERAL**

### **DISPOSICIONES COMUNES DEL PROCEDIMIENTO DE SELECCIÓN**

(ESTA SECCIÓN NO DEBE SER MODIFICADA EN NINGÚN EXTREMO, BAJO SANCIÓN DE NULIDAD)

## CAPÍTULO I ETAPAS DEL PROCEDIMIENTO DE SELECCIÓN

### 1.1. REFERENCIAS

Cuando en el presente documento se mencione la palabra Ley, se entiende que se está haciendo referencia a la Ley N° 30225, Ley de Contrataciones del Estado, y cuando se mencione la palabra Reglamento, se entiende que se está haciendo referencia al Reglamento de la Ley de Contrataciones del Estado aprobado por Decreto Supremo N° 344-2018-EF.

Las referidas normas incluyen sus respectivas modificaciones, de ser el caso.

### 1.2. CONVOCATORIA

*Se realiza a través de su publicación en el SEACE de conformidad con lo señalado en el artículo 54 del Reglamento, en la fecha señalada en el calendario del procedimiento de selección, debiendo adjuntar las bases.*

### 1.3. REGISTRO DE PARTICIPANTES

*El registro de participantes se realiza conforme al artículo 55 del Reglamento. En el caso de un consorcio, basta que se registre uno (1) de sus integrantes.*

#### Importante

- *Para registrarse como participante en un procedimiento de selección convocado por las Entidades del Estado Peruano, es necesario que los proveedores cuenten con inscripción vigente y estar habilitados ante el Registro Nacional de Proveedores (RNP) que administra el Organismo Supervisor de las Contrataciones del Estado (OSCE). Para obtener mayor información, se puede ingresar a la siguiente dirección electrónica: [www.rnp.gob.pe](http://www.rnp.gob.pe).*
- *Los proveedores que deseen registrar su participación deben ingresar al SEACE utilizando su Certificado SEACE (usuario y contraseña). Asimismo, deben observar las instrucciones señaladas en el documento de orientación "Guía para el registro de participantes electrónico" publicado en <https://www2.seace.gob.pe/>.*
- *En caso los proveedores no cuenten con inscripción vigente en el RNP y/o se encuentren inhabilitados o suspendidos para ser participantes, postores y/o contratistas, el SEACE restringirá su registro, quedando a potestad de estos intentar nuevamente registrar su participación en el procedimiento de selección en cualquier otro momento, dentro del plazo establecido para dicha etapa, siempre que haya obtenido la vigencia de su inscripción o quedado sin efecto la sanción que le impuso el Tribunal de Contrataciones del Estado.*

### 1.4. FORMULACIÓN DE CONSULTAS Y OBSERVACIONES A LAS BASES

*La formulación de consultas y observaciones a las bases se efectúa de conformidad con lo establecido en los numerales 72.1 y 72.2 del artículo 72 del Reglamento, así como el literal a) del artículo 89 del Reglamento.*

#### Importante

*No pueden formularse consultas ni observaciones respecto del contenido de una ficha de homologación aprobada. Las consultas y observaciones que se formulen sobre el particular, se tienen como no presentadas.*

## 1.5. ABSOLUCIÓN DE CONSULTAS, OBSERVACIONES E INTEGRACIÓN DE BASES

*La absolución de consultas, observaciones e integración de las bases se realizan conforme a las disposiciones previstas en el numeral 72.4 y el literal a) del artículo 89 del Reglamento.*

### Importante

- No se absolverán consultas y observaciones a las bases que se presenten en forma física.*
- Cuando exista divergencia entre lo indicado en el pliego de absolución de consultas y observaciones y la integración de bases, prevalece lo absuelto en el referido pliego; sin perjuicio, del deslinde de responsabilidades correspondiente.*

## 1.6. FORMA DE PRESENTACIÓN DE OFERTAS

Las ofertas se presentan conforme lo establecido en el artículo 59 y en el artículo 90 del Reglamento.

Las declaraciones juradas, formatos o formularios previstos en las bases que conforman la oferta deben estar debidamente firmados por el postor (firma manuscrita o digital, según la Ley N° 27269, Ley de Firmas y Certificados Digitales<sup>2</sup>). Los demás documentos deben ser visados por el postor. En el caso de persona jurídica, por su representante legal, apoderado o mandatario designado para dicho fin y, en el caso de persona natural, por este o su apoderado. No se acepta el pegado de la imagen de una firma o visto. Las ofertas se presentan foliadas.

### Importante

- Los formularios electrónicos que se encuentran en el SEACE y que los proveedores deben llenar para presentar sus ofertas, tienen carácter de declaración jurada.*
- En caso la información contenida en los documentos escaneados que conforman la oferta no coincida con lo declarado a través del SEACE, prevalece la información declarada en los documentos escaneados.*
- No se tomarán en cuenta las ofertas que se presenten en físico a la Entidad.*

## 1.7. PRESENTACIÓN Y APERTURA DE OFERTAS

El participante presentará su oferta de manera electrónica a través del SEACE, desde las 00:01 horas hasta las 23:59 horas del día establecido para el efecto en el cronograma del procedimiento; adjuntando el archivo digitalizado que contenga los documentos que conforman la oferta de acuerdo a lo requerido en las bases.

El participante debe verificar antes de su envío, bajo su responsabilidad, que el archivo pueda ser descargado y su contenido sea legible.

### Importante

2 Para mayor información sobre la normativa de firmas y certificados digitales ingresar a: <https://www.indecopi.gob.pe/web/firmas-digitales/firmar-y-certificados-digitales>

*Los integrantes de un consorcio no pueden presentar ofertas individuales ni conformar más de un consorcio en un procedimiento de selección, o en un determinado ítem cuando se trate de procedimientos de selección según relación de ítems.*

En la apertura electrónica de la oferta, el órgano encargado de las contrataciones o comité de selección, según corresponda, verifica la presentación de lo exigido en la sección específica de las bases de conformidad con el numeral 73.2 del artículo 73 del Reglamento. De no cumplir con lo requerido, la oferta se considera no admitida.

Asimismo, el órgano encargado de las contrataciones o comité de selección, según corresponda, declara no admitidas las ofertas que se encuentran por debajo del noventa por ciento (90%) del valor referencial o que excedan en más del diez por ciento (10%) del valor referencial.

## 1.8. EVALUACIÓN DE LAS OFERTAS

*La evaluación consiste en la aplicación de los factores de evaluación previstos en el Capítulo IV de la sección específica de las bases a las ofertas admitidas, con el objeto de determinar la oferta con el mejor puntaje y el orden de prelación de las ofertas.*

Para determinar la oferta con el mejor puntaje, se toma en cuenta lo indicado en el numeral 74.2 del artículo 74 del Reglamento.

En el supuesto de que dos (2) o más ofertas empaten, la determinación del orden de prelación de las ofertas empatadas se efectúa siguiendo estrictamente el orden establecido en el numeral 91.1 del artículo 91 del Reglamento.

El desempate mediante sorteo se realiza de manera electrónica a través del SEACE.

### Importante

*En el caso de contratación de obras que se ejecuten fuera de la provincia de Lima y Callao, cuyo valor referencial no supere los novecientos mil Soles (S/ 900,000.00), a solicitud del postor se asigna una bonificación equivalente al diez por ciento (10%) sobre el puntaje total obtenido por los postores con domicilio en la provincia donde se ejecuta la obra, o en las provincias colindantes, sean o no pertenecientes al mismo departamento o región. El domicilio es el consignado en la constancia de inscripción ante el RNP3. Lo mismo aplica en el caso de procedimientos de selección por relación de ítems, cuando algún ítem no supera el monto señalado anteriormente.*

## 1.9. CALIFICACIÓN DE OFERTAS

Luego de culminada la evaluación, el órgano encargado de las contrataciones o comité de selección, según corresponda califica a los postores que obtuvieron el primer, segundo, tercer y cuarto lugar, según el orden de prelación, verificando que cumplan con los requisitos de calificación detallados en el numeral 3.2 del Capítulo III de la sección específica de las bases. La oferta del postor que no cumpla con los requisitos de calificación es descalificada.

Si alguno de los cuatro (4) postores no cumple con los requisitos de calificación, se aplica lo establecido en los numerales 75.2 y 75.3 del artículo 75 del Reglamento.

## 1.10. SUBSANACIÓN DE LAS OFERTAS

3 La constancia de inscripción electrónica se visualizará en el portal web del Registro Nacional de Proveedores: [www.rnp.gob.pe](http://www.rnp.gob.pe)



La subsanación de las ofertas se sujeta a lo establecido en el artículo 60 del Reglamento. La corrección aritmética a la que hace referencia el numeral 60.4 de dicho artículo procede para la ejecución de obras a suma alzada.

El plazo que se otorgue para la subsanación no puede ser inferior a un (1) día hábil.

La solicitud de subsanación se realiza de manera electrónica a través del SEACE y será remitida al correo electrónico consignado por el postor al momento de realizar su inscripción en el RNP, siendo su responsabilidad el permanente seguimiento de las notificaciones a dicho correo. La notificación de la solicitud se entiende efectuada el día de su envío al correo electrónico.

La presentación de las subsanaciones se realiza a través del SEACE. No se tomará en cuenta la subsanación que se presente en físico a la Entidad.

### 1.11. RECHAZO DE LAS OFERTAS

Previo al otorgamiento de la buena pro, el comité de selección revisa las ofertas económicas que cumplen los requisitos de calificación, de conformidad con lo establecido para el rechazo de ofertas, previsto en el artículo 68 del Reglamento, de ser el caso.

De rechazarse alguna de las ofertas calificadas, el órgano encargado de las contrataciones o comité de selección, según corresponda, revisa el cumplimiento de los requisitos de calificación de los postores que siguen en el orden de prelación, en caso las hubiere.

### 1.12. OTORGAMIENTO DE LA BUENA PRO

Definida la oferta ganadora, el órgano encargado de las contrataciones o comité de selección, según corresponda, otorga la buena pro, mediante su publicación en el SEACE, incluyendo el cuadro comparativo y las actas debidamente motivadas de los resultados de la admisión, no admisión, evaluación, calificación, descalificación, rechazo y el otorgamiento de la buena pro.

### 1.13. CONSENTIMIENTO DE LA BUENA PRO

Cuando se hayan presentado dos (2) o más ofertas, el consentimiento de la buena pro se produce a los cinco (5) días hábiles siguientes de la notificación de su otorgamiento, sin que los postores hayan ejercido el derecho de interponer el recurso de apelación.

En caso que se haya presentado una sola oferta, el consentimiento de la buena pro se produce el mismo día de la notificación de su otorgamiento.

El consentimiento del otorgamiento de la buena pro se publica en el SEACE al día hábil siguiente de producido.

#### Importante

*Una vez consentido el otorgamiento de la buena pro, el órgano encargado de las contrataciones o el órgano de la Entidad al que se haya asignado tal función realiza la verificación de la oferta presentada por el postor ganador de la buena pro conforme lo establecido en el numeral 64.6 del artículo 64 del Reglamento.*

## CAPÍTULO II SOLUCIÓN DE CONTROVERSIAS DURANTE EL PROCEDIMIENTO DE SELECCIÓN

### 2.1. RECURSO DE APELACIÓN

A través del recurso de apelación se pueden impugnar los actos dictados durante el desarrollo del procedimiento de selección hasta antes del perfeccionamiento del contrato.

El recurso de apelación se presenta ante la Entidad convocante, y es conocido y resuelto por su Titular, cuando el valor referencial sea igual o menor a cincuenta (50) UIT. Cuando el valor referencial sea mayor a dicho monto, el recurso de apelación se presenta ante y es resuelto por el Tribunal de Contrataciones del Estado.

En los procedimientos de selección según relación de ítems, el valor referencial total del procedimiento determina ante quién se presenta el recurso de apelación.

Los actos que declaren la nulidad de oficio, la cancelación del procedimiento de selección y otros actos emitidos por el Titular de la Entidad que afecten la continuidad de este, se impugnan ante el Tribunal de Contrataciones del Estado.

#### Importante

- *Una vez otorgada la buena pro, el órgano encargado de las contrataciones o comité de selección, según corresponda, está en la obligación de permitir el acceso de los participantes y postores al expediente de contratación, salvo la información calificada como secreta, confidencial o reservada por la normativa de la materia, a más tardar dentro del día siguiente de haberse solicitado por escrito.*

*Luego de otorgada la buena pro no se da a conocer las ofertas cuyos requisitos de calificación no fueron analizados y revisados por el órgano encargado de las contrataciones o comité de selección, según corresponda.*

- *A efectos de recoger la información de su interés, los postores pueden valerse de distintos medios, tales como: (i) la lectura y/o toma de apuntes, (ii) la captura y almacenamiento de imágenes, e incluso (iii) pueden solicitar copia de la documentación obrante en el expediente, siendo que, en este último caso, la Entidad deberá entregar dicha documentación en el menor tiempo posible, previo pago por tal concepto.*
- *El recurso de apelación se presenta ante la Mesa de Partes del Tribunal o ante las oficinas desconcentradas del OSCE o en la Unidad de Trámite Documentario de la Entidad, según corresponda.*

### 2.2. PLAZOS DE INTERPOSICIÓN DEL RECURSO DE APELACIÓN

La apelación contra el otorgamiento de la buena pro o contra los actos dictados con anterioridad a ella se interpone dentro de los cinco (5) días hábiles siguientes de haberse notificado el otorgamiento de la buena pro.

La apelación contra los actos dictados con posterioridad al otorgamiento de la buena pro, contra la declaración de nulidad, cancelación y declaratoria de desierto del procedimiento, se interpone dentro de los cinco (5) días hábiles siguientes de haberse tomado conocimiento del acto que se desea impugnar.

## CAPÍTULO III DEL CONTRATO

### 3.1. PERFECCIONAMIENTO DEL CONTRATO

Los plazos y el procedimiento para perfeccionar el contrato se realiza conforme a lo indicado en el artículo 141 del Reglamento.

Para perfeccionar el contrato, el postor ganador de la buena pro debe presentar los documentos señalados en los artículos 139 y 175 del Reglamento, así como los previstos en la sección específica de las bases.

### 3.2. GARANTÍAS

Las garantías que deben otorgar los postores y/o contratistas, según corresponda, son las de fiel cumplimiento del contrato y por los adelantos.

#### 3.2.1. GARANTÍA DE FIEL CUMPLIMIENTO

Como requisito indispensable para perfeccionar el contrato, el postor ganador debe entregar a la Entidad la garantía de fiel cumplimiento del mismo por una suma equivalente al diez por ciento (10%) del monto del contrato original. Esta se mantiene vigente hasta el consentimiento de la liquidación final.

##### Importante

*En los contratos de ejecución de obras que celebren las Entidades con las micro y pequeñas empresas, estas últimas pueden otorgar como garantía de fiel cumplimiento el diez por ciento (10%) del monto del contrato original, porcentaje que es retenido por la Entidad durante la primera mitad del número total de pagos a realizarse, de forma prorrateada en cada pago, con cargo a ser devuelto a la finalización del mismo, conforme lo establece el artículo 149 del Reglamento, siempre que:*

- a) El procedimiento de selección original del cual derive el contrato a suscribirse sea una Adjudicación Simplificada.*
- b) El plazo de ejecución de la obra sea igual o mayor a sesenta (60) días calendario; y,*
- c) El pago a favor del contratista considere, al menos, dos (2) valorizaciones periódicas, en función del avance de obra.*

#### 3.2.2. GARANTÍA DE FIEL CUMPLIMIENTO POR PRESTACIONES ACCESORIAS

En las contrataciones que conllevan la ejecución de prestaciones accesorias, tales como mantenimiento, reparación o actividades afines, se otorga una garantía adicional por una suma equivalente al diez por ciento (10%) del monto del contrato de la prestación accesorio, la misma que debe ser renovada periódicamente hasta el cumplimiento total de las obligaciones garantizadas.

#### 3.2.3. GARANTÍA POR ADELANTO

En caso se haya previsto en la sección específica de las bases la entrega de adelantos, el contratista debe presentar una garantía emitida por idéntico monto conforme a lo estipulado en el artículo 153 del Reglamento.

### 3.3. REQUISITOS DE LAS GARANTÍAS

Las garantías que se presenten deben ser incondicionales, solidarias, irrevocables y de realización automática en el país, al solo requerimiento de la Entidad. Asimismo, deben ser emitidas por empresas que se encuentren bajo la supervisión directa de la Superintendencia de Banca, Seguros y Administradoras Privadas de Fondos de Pensiones, y que cuenten con clasificación de riesgo B o superior. Asimismo, deben estar autorizadas para emitir garantías; o estar consideradas en la última lista de bancos extranjeros de primera categoría que periódicamente publica el Banco Central de Reserva del Perú.

#### Importante

*Corresponde a la Entidad verificar que las garantías presentadas por el postor ganador de la buena pro y/o contratista cumplan con los requisitos y condiciones necesarios para su aceptación y eventual ejecución; sin perjuicio de la determinación de las responsabilidades funcionales que correspondan.*

#### Advertencia

*Los funcionarios de las Entidades no deben aceptar garantías emitidas bajo condiciones distintas a las establecidas en el presente numeral, debiendo tener en cuenta lo siguiente:*

- 1. La clasificadora de riesgo que asigna la clasificación a la empresa que emite la garantía debe encontrarse listada en el portal web de la SBS (<http://www.sbs.gob.pe/sistema-financiero/clasificadoras-de-riesgo>).*
- 2. Se debe identificar en la página web de la clasificadora de riesgo respectiva, cuál es la clasificación vigente de la empresa que emite la garantía, considerando la vigencia a la fecha de emisión de la garantía.*
- 3. Para fines de lo establecido en el artículo 148 del Reglamento, la clasificación de riesgo B, incluye las clasificaciones B+ y B.*
- 4. Si la empresa que otorga la garantía cuenta con más de una clasificación de riesgo emitida por distintas empresas listadas en el portal web de la SBS, bastará que en una de ellas cumpla con la clasificación mínima establecida en el Reglamento.*

*En caso exista alguna duda sobre la clasificación de riesgo asignada a la empresa emisora de la garantía, se deberá consultar a la clasificadora de riesgos respectiva.*

*De otro lado, además de cumplir con el requisito referido a la clasificación de riesgo, a efectos de verificar si la empresa emisora se encuentra autorizada por la SBS para emitir garantías, debe revisarse el portal web de dicha Entidad (<http://www.sbs.gob.pe/sistema-financiero/relacion-de-empresas-que-se-encuentran-autorizadas-a-emitir-cartas-fianza>).*

*Los funcionarios competentes deben verificar la autenticidad de la garantía a través de los mecanismos establecidos (consulta web, teléfono u otros) por la empresa emisora.*

### 3.4. EJECUCIÓN DE GARANTÍAS

La Entidad puede solicitar la ejecución de las garantías conforme a los supuestos contemplados en el artículo 155 del Reglamento.

### 3.5. ADELANTOS

La Entidad puede establecer la entrega de adelantos directos y adelantos para materiales e insumos, y en el caso de contratos bajo la modalidad llave en mano, para equipamiento y mobiliario, de conformidad con el artículo 180 del Reglamento, siempre

que ello haya sido previsto en la sección específica de las bases.

### 3.6. VALORIZACIONES

Las valorizaciones son la cuantificación económica de un avance físico en la ejecución de la obra, realizada en un período determinado, tienen el carácter de pagos a cuenta y son elaboradas el último día de cada período previsto en la sección específica de las bases, por el inspector o supervisor, según corresponda y el contratista.

En caso se haya suscrito contrato con un consorcio, el pago de las valorizaciones se realizará a quien se indique en el contrato de consorcio.

#### **Advertencia**

*En caso de retraso en los pagos a cuenta o pago final por parte de la Entidad, salvo que se deba a caso fortuito o fuerza mayor, esta reconoce al contratista los intereses legales correspondientes, de conformidad con el artículo 39 de la Ley y los artículos 1244, 1245 y 1246 del Código Civil, debiendo repetir contra los responsables de la demora injustificada.*

### 3.7. REAJUSTES

Los reajustes se calculan conforme lo indicado en el numeral 38.3 del artículo 38 y el artículo 195 del Reglamento.

#### **Importante**

*Tanto la elaboración como la aplicación de las fórmulas polinómicas se sujetan a lo dispuesto en el Decreto Supremo N° 011-79-VC y sus modificatorias, ampliatorias y complementarias.*

### 3.8. PENALIDADES

#### 3.8.1. PENALIDAD POR MORA EN LA EJECUCIÓN DE LA PRESTACIÓN

En caso de retraso injustificado del contratista en la ejecución de las prestaciones objeto del contrato, la Entidad le aplica automáticamente una penalidad por mora por cada día de atraso, de conformidad con el artículo 162 del Reglamento.

#### 3.8.2. OTRAS PENALIDADES

La Entidad puede establecer penalidades distintas a la mencionada en el numeral precedente, según lo previsto en el artículo 163 del Reglamento y lo indicado en la sección específica de las bases.

Estos dos tipos de penalidades se calculan en forma independiente y pueden alcanzar cada una un monto máximo equivalente al diez por ciento (10%) del monto del contrato vigente, o de ser el caso, del ítem que debió ejecutarse.

### 3.9. INCUMPLIMIENTO DEL CONTRATO

Las causales para la resolución del contrato, serán aplicadas de conformidad con el artículo 36 de la Ley y 164 del Reglamento.

### **3.10. DISPOSICIONES FINALES**

Todos los demás aspectos del presente procedimiento no contemplados en las bases se regirán supletoriamente por la Ley y su Reglamento, así como por las disposiciones legales vigentes.

## **SECCIÓN ESPECÍFICA**

### **CONDICIONES ESPECIALES DEL PROCEDIMIENTO DE SELECCIÓN**

(EN ESTA SECCIÓN LA ENTIDAD DEBERÁ COMPLETAR LA INFORMACIÓN EXIGIDA, DE ACUERDO A LAS INSTRUCCIONES INDICADAS)

## CAPÍTULO I GENERALIDADES

### 1.1. ENTIDAD CONVOCANTE

Nombre : MUNICIPALIDAD DISTRITAL DE HUAMBOS  
RUC N° : 20224199946  
Domicilio legal : JR. MIGUEL GRAU S/N HUAMBOS, CHOTA, CAJAMARCA  
Teléfono: : [.....]  
Correo electrónico: : municipalidaddistritalhuambos@gmail.com

### 1.2. OBJETO DE LA CONVOCATORIA

El presente procedimiento de selección tiene por objeto la contratación de la ejecución de la obra: **“RENOVACION DE PUENTE; EN EL(LA) PUENTE DEL TRAMO DESDE HUAMBOS A LA COMUNIDAD DE CHONTABAMBA DISTRITO DE HUAMBOS, PROVINCIA CHOTA, DEPARTAMENTO CAJAMARCA”, CUI N°2615222.**

ITEM	DESCRIPCION
01	EJECUCIÓN DE LA OBRA: “RENOVACION DE PUENTE; EN EL(LA) PUENTE DEL TRAMO DESDE HUAMBOS A LA COMUNIDAD DE CHONTABAMBA DISTRITO DE HUAMBOS, PROVINCIA CHOTA, DEPARTAMENTO CAJAMARCA”, CUI N°2615222.

### 1.3. VALOR REFERENCIAL <sup>4</sup>

El valor referencial asciende a S/ 802,452.25 (OCHOCIENTOS DOS MIL CUATROCIENTOS CINCUENTA Y DOS CON 25/100 SOLES), incluidos los impuestos de Ley y cualquier otro concepto que incida en el costo total de la ejecución de la obra. El valor referencial ha sido calculado al mes de octubre del 2024.

Valor Referencial (VR)	Límites <sup>5</sup>	
	Inferior	Superior
<b>S/ 802,452.25 (OCHOCIENTOS DOS MIL CUATROCIENTOS CINCUENTA Y DOS CON 25/100 SOLES)</b>	<b>S/ 722,207.03 (SETECIENTOS VEINTIDOS MIL DOSCIENTOS SIETE CON 03/100 SOLES)</b>	<b>S/ 882,697.47 (OCHOCIENTOS OCHENTA Y DOS MIL SEISCIENTOS NOVENTA</b>

4 El monto del valor referencial indicado en esta sección de las bases no debe diferir del monto del valor referencial consignado en la ficha del procedimiento en el SEACE. No obstante, de existir contradicción entre estos montos, primará el monto del valor referencial indicado en las bases aprobadas.

5 De acuerdo a lo señalado en el artículo 48 del Reglamento, estos límites se calculan considerando dos (2) decimales. Para ello, si el límite inferior tiene más de dos (2) decimales, se aumenta en un dígito el valor del segundo decimal; en el caso del límite superior, se considera el valor del segundo decimal sin efectuar el redondeo.



		Y SIETE CON 47/100 SOLES)
--	--	---------------------------

#### Importante

- El precio de las ofertas no puede exceder los límites del valor referencial de conformidad con el numeral 28.2 del artículo 28 de la Ley.

### 1.4. EXPEDIENTE DE CONTRATACIÓN

Documento y fecha de aprobación del expediente de contratación	:	RESOLUCION DE GERENCIA MUNICIPAL N°020-2025-MDH/GM, DE FECHA 02 DE ABRIL DEL 2025
Documento y fecha de aprobación del expediente técnico	:	RESOLUCION DE ALCALDIA N°283-2024-MDH/A , DE FECHA 27 DE DICIEMBRE DEL 2024.
Documento y fecha de actualización del expediente técnico, de corresponder	:	NO CORRESPONDE
Tipo y número del procedimiento de selección que se convocó para la elaboración del expediente técnico, de corresponder	:	NO CORRESPONDE

### 1.5. FUENTE DE FINANCIAMIENTO

RECUROS ORDINARIOS

#### Importante

La fuente de financiamiento debe corresponder a aquella prevista en la Ley de Equilibrio Financiero del Presupuesto del Sector Público del año fiscal en el cual se convoca el procedimiento de selección.

### 1.6. SISTEMA DE CONTRATACIÓN

El presente procedimiento se rige por el sistema de SUMA ALZADA, de acuerdo con lo establecido en el expediente de contratación respectivo.

### 1.7. MODALIDAD DE EJECUCIÓN

NO CORRESPONDE

### 1.8. ALCANCES DEL REQUERIMIENTO

1  
El alcance de la ejecución de la obra está definido en el Capítulo III de la presente sección de las bases.

### 1.9. PLAZO DE EJECUCIÓN DE LA OBRA

El plazo de ejecución de la obra materia de la presente convocatoria, es de 90 días calendario, en concordancia con lo establecido en el expediente de contratación y en el expediente técnico de obra.

#### 1.10.COSTO DE REPRODUCCIÓN Y ENTREGA DE BASES Y DEL EXPEDIENTE TÉCNICO DE LA OBRA

Los participantes registrados tienen el derecho a recabar las bases y el expediente técnico de la obra en versión impresa o digital, según su elección, para cuyo efecto deben:

Pagar en	: CAJA DE LA MUNICIPALIDAD DISTRITAL DE HUAMBOS
Recoger en	: LAS BASES Y/O EL EXPEDIENTE TECNICO DEBERAN RECOGER DE LA SUB GERENCIA DE DESARROLLO URBANO RURAL DE LA ENTIDAD .
Costo de bases	: Impresa: S/ 7.00 (SIETE CON 00/100 SOLES) EN VERSION IMPRESA.
Costo del expediente técnico	: Impreso: S/ 1,100 (MIL CIEN CON 00/100 SOLES) . Digital: S/ 200 (DOS CIENTOS COM 00/100 SOLES)

Las bases y el expediente técnico se entregan inmediatamente después de realizado el pago correspondiente. Excepcionalmente, el expediente técnico en versión impresa puede ser entregado dentro del plazo máximo de un (1) día hábil de efectuado el pago.

##### Importante

- *La Entidad debe entregar una constancia o formulario de cargos en donde consta que el participante recibió el expediente técnico completo. Dicha constancia o formulario debe incluir un índice del contenido del expediente técnico y número de folios correspondientes.*
- *El costo de entrega del ejemplar de las bases y del expediente técnico, no puede exceder el costo de su reproducción.*

##### Advertencia

*Las Entidades deben cautelar bajo responsabilidad que la versión impresa y digital del expediente técnico correspondan a la versión original del expediente técnico aprobado.*

#### 1.11.ACCESO VIRTUAL AL EXPEDIENTE TÉCNICO DE LA OBRA

El expediente técnico de la obra en versión digital se encuentra publicado en el SEACE, obligatoriamente, desde la fecha de la convocatoria del presente procedimiento de selección.

### 1.12.BASE LEGAL

- Ley N°32185 Ley de Presupuesto del Sector Público para el Año Fiscal 2025.
- Ley N° 32186 Ley de Equilibrio Financiero del Presupuesto del Sector Público del año fiscal 2025.
- Decreto Supremo N° 011-79-VC.
- Decreto Supremo N° 162-2021 EF, que modifica el reglamento de la Ley N° 30225 ley de contrataciones del Estado.
- Decreto Supremo N°168-2022-EF que modifica el Reglamento de la ley 30225 Ley de Contrataciones del Estado
- Decreto Supremo N° 377-2019-EF, que modifica el reglamento de la Ley 30225 Ley de contrataciones del Estado
- Decreto supremo N° 344-2028-EF, que aprueba el Reglamento de la Ley 30225, Ley de contrataciones del Estado
- Texto único ordenado de la Ley 30225 aprobado por el decreto Supremo N° 082-2019- EF
- Decreto Supremo N° 004-2019-JUS, que aprueba el Texto Único Ordenado de la Ley 27444 – Ley del procedimiento administrativo General
- Ley 27806, ley de transparencia y acceso a la información publica
- Decreto Supremo N° 007-2008-TR-Texto único Ordenado de la Lay de promoción de la Micro y pequeña Empresa y del acceso al empleo decente, Ley MYPE
- Código Civil
- Directivas del OSCE
- Decreto Supremo N° 011-79-VC

Las referidas normas incluyen sus respectivas modificaciones, de ser el caso.

Las referidas normas incluyen sus respectivas modificaciones, de ser el caso.

## CAPÍTULO II DEL PROCEDIMIENTO DE SELECCIÓN

### 2.1. CALENDARIO DEL PROCEDIMIENTO DE SELECCIÓN

Según el cronograma de la ficha de selección de la convocatoria publicada en el SEACE.

#### Importante

*De conformidad con la vigesimosegunda Disposición Complementaria Final del Reglamento, en caso la Entidad (Ministerios y sus organismos públicos, programas o proyectos adscritos) haya difundido el requerimiento a través del SEACE siguiendo el procedimiento establecido en dicha disposición, no procede formular consultas u observaciones al requerimiento.*

### 2.2. CONTENIDO DE LAS OFERTAS

La oferta contendrá, además de un índice de documentos<sup>6</sup>, la siguiente documentación:

#### 2.2.1. Documentación de presentación obligatoria

##### 2.2.1.1. Documentos para la admisión de la oferta

- a) Declaración jurada de datos del postor. (Anexo N° 1)
- b) Documento que acredite la representación de quien suscribe la oferta.

En caso de persona jurídica, copia del certificado de vigencia de poder del representante legal, apoderado o mandatario designado para tal efecto.

En caso de persona natural, copia del documento nacional de identidad o documento análogo, o del certificado de vigencia de poder otorgado por persona natural, del apoderado o mandatario, según corresponda.

- c) En el caso de consorcios, este documento debe ser presentado por cada uno de los integrantes del consorcio que suscriba la promesa de consorcio, según corresponda.

#### Advertencia

*De acuerdo con el artículo 4 del Decreto Legislativo N° 1246, las Entidades están prohibidas de exigir a los administrados o usuarios la información que puedan obtener directamente mediante la interoperabilidad a que se refieren los artículos 2 y 3 de dicho Decreto Legislativo. En esa medida, si la Entidad es usuaria de la Plataforma de Interoperabilidad del Estado – PIDE<sup>7</sup> y siempre que el servicio web se encuentre activo en el Catálogo de Servicios de dicha plataforma, no corresponderá exigir el certificado de vigencia de poder y/o documento nacional de identidad.*

- d) Declaración jurada de acuerdo con el literal b) del artículo 52 del Reglamento. (Anexo N° 2)

<sup>6</sup> La omisión del índice no determina la no admisión de la oferta.

<sup>7</sup> Para mayor información de las Entidades usuarias y del Catálogo de Servicios de la Plataforma de Interoperabilidad del Estado – PIDE ingresar al siguiente enlace <https://www.gobiernodigital.gob.pe/interoperabilidad/>

- e) Declaración jurada de cumplimiento del Expediente Técnico, según el numeral 3.1 del Capítulo III de la presente sección. **(Anexo N° 3)**
- f) Declaración jurada de plazo de ejecución de la obra. **(Anexo N° 4)**
- g) Promesa de consorcio con firmas legalizadas, de ser el caso, en la que se consigne los integrantes, el representante común, el domicilio común y las obligaciones a las que se compromete cada uno de los integrantes del consorcio, así como el porcentaje equivalente a dichas obligaciones. **(Anexo N° 5)**
- h) El precio de la oferta en SOLES y:
  - ✓ El desagregado de partidas, cuando el procedimiento se haya convocado a suma alzada.
  - ✓ Los precios unitarios, considerando las partidas según lo previsto en el último párrafo del literal b) del artículo 35 del Reglamento.

Asimismo, la oferta incluye el monto de la prestación accesoria, cuando corresponda. **(Anexo N° 6)**

El precio total de la oferta y los subtotales que lo componen deben ser expresados con dos (2) decimales. Los precios unitarios pueden ser expresados con más de dos (2) decimales.

#### Importante

- *El órgano encargado de las contrataciones o comité de selección, según corresponda, no puede incorporar documentos adicionales para la admisión de la oferta a los establecidos en este acápite.*
- *El análisis de precios unitarios y el detalle de los gastos generales fijos y variables de la oferta se presentan para el perfeccionamiento del contrato.*
- *El órgano encargado de las contrataciones o comité de selección, según corresponda, declara no admitidas las ofertas que no se encuentren dentro de los límites del valor referencial previstos en el numeral 28.2 del artículo 28 de la Ley. Asimismo, verifica la presentación de los documentos requeridos. De no cumplir con lo requerido, la oferta se considera no admitida.*

#### 2.2.1.2. Documentos para acreditar los requisitos de calificación

Incorporar en la oferta los documentos que acreditan los “**Requisitos de Calificación**” que se detallan en el numeral 3.2 del Capítulo III de la presente sección de las bases.

#### 2.2.2. Documentación de presentación facultativa:

- a) En el caso de microempresas y pequeñas empresas integradas por personas con discapacidad, o en el caso de consorcios conformados en su totalidad por estas empresas, deben presentar la constancia o certificado con el cual acredite su inscripción en el Registro de Empresas Promocionales para Personas con Discapacidad<sup>8</sup>.
- b) Solicitud de bonificación del cinco por ciento (5%) por tener la condición de micro y

<sup>8</sup> Dicho documento se tendrá en consideración en caso de empate, conforme a lo previsto en el artículo 91 del Reglamento.

pequeña empresa (**Anexo N°11**).

#### Importante para la Entidad

- En caso el órgano encargado de las contrataciones o comité de selección, según corresponda, considere evaluar otros factores además del precio, incluir el siguiente literal:
  - c) Incorporar en la oferta los documentos que acreditan los **“Factores de Evaluación”** establecidos en el Capítulo IV de la presente sección de las bases, a efectos de obtener el puntaje previsto en dicho Capítulo para cada factor.
  - Si durante la fase de actos preparatorios, las Entidades advierten que es posible la participación de proveedores que gozan del beneficio de la exoneración del IGV prevista en la Ley N° 27037, Ley de Promoción de la Inversión en la Amazonía, consignar el siguiente literal:
  - d) Los postores que apliquen el beneficio de la exoneración del IGV previsto en la Ley N° 27037, Ley de Promoción de la Inversión en la Amazonía, deben presentar la Declaración Jurada de cumplimiento de condiciones para la aplicación de la exoneración del IGV. (**Anexo N° 7**)
  - En el caso de contratación de obras que se ejecuten fuera de la provincia de Lima y Callao, cuyo valor referencial del procedimiento de selección no supere los novecientos mil Soles (S/. 900,000.00), consignar el siguiente literal:
  - e) Los postores con domicilio en la provincia donde se ejecutará la obra, o en las provincias colindantes, sean o no pertenecientes al mismo departamento o región, pueden presentar la solicitud de bonificación por obras ejecutadas fuera de la provincia de Lima y Callao, según **Anexo N° 8**.
- Lo mismo aplica en el caso de procedimientos por relación de ítems cuando el monto del valor referencial de algún ítem no supere dicho monto, en cuyo caso debe consignarse el o los ítems, en los cuales los postores pueden solicitar la referida bonificación, adicionando el siguiente párrafo:

#### Advertencia

*El órgano encargado de las contrataciones o comité de selección, según corresponda, no podrá exigir al postor la presentación de documentos que no hayan sido indicados en los acápite “Documentos para la admisión de la oferta”, “Requisitos de calificación” y “Factores de evaluación”.*

### 2.3. REQUISITOS PARA PERFECCIONAR EL CONTRATO

El postor ganador de la buena pro debe presentar los siguientes documentos para perfeccionar el contrato:

- a) Garantía de fiel cumplimiento del contrato.
- b) Garantía de fiel cumplimiento por prestaciones accesorias, de ser el caso.
- c) Solicitud para la constitución del fideicomiso, en el marco de lo establecido en el literal a) del numeral 184.9 del artículo 184 del Reglamento, de ser el caso<sup>9</sup>.
- d) Contrato de consorcio con firmas legalizadas ante Notario de cada uno de los integrantes, de ser el caso.
- e) Código de cuenta interbancaria (CCI) o, en el caso de proveedores no domiciliados, el número de su cuenta bancaria y la entidad bancaria en el exterior.
- f) Copia de la vigencia del poder del representante legal de la empresa que acredite que cuenta con facultades para perfeccionar el contrato, cuando corresponda.

<sup>9</sup> Cuando la Entidad no haya incorporado en las bases la obligación de constituir un fideicomiso para la administración de los adelantos destinados a la ejecución de obra, el postor adjudicado puede presentar la solicitud para la constitución del fideicomiso.

- g) Copia de DNI del postor en caso de persona natural, o de su representante legal en caso de persona jurídica.

#### Advertencia

*De acuerdo con el artículo 4 del Decreto Legislativo N° 1246, las Entidades están prohibidas de exigir a los administrados o usuarios la información que puedan obtener directamente mediante la interoperabilidad a que se refieren los artículos 2 y 3 de dicho Decreto Legislativo. En esa medida, si la Entidad es usuaria de la Plataforma de Interoperabilidad del Estado – PIDE<sup>10</sup> y siempre que el servicio web se encuentre activo en el Catálogo de Servicios de dicha plataforma, no corresponderá exigir los documentos previstos en los literales e) y f).*

- h) Domicilio para efectos de la notificación durante la ejecución del contrato.
- i) Autorización de notificación de la decisión de la Entidad sobre la solicitud de ampliación de plazo mediante medios electrónicos de comunicación 11. **(Anexo N°12)**
- j) Constancia de capacidad libre de contratación expedida por el RNP<sup>12</sup>.
- k) Programa de Ejecución de Obra (CPM) el cual presenta la ruta crítica y el calendario de avance de obra valorizado.
- l) Calendario de adquisición de materiales e insumos necesarios para la ejecución de obra, en concordancia con el calendario de avance de obra valorizado. Este calendario se actualiza con cada ampliación de plazo otorgada, en concordancia con el calendario de avance de obra valorizado vigente.
- m) Calendario de utilización de equipo, en caso la naturaleza de la contratación lo requiera.
- n) Memoria en la que se señalen las consideraciones que se han tomado en cuenta para la elaboración de los documentos indicados en los literales k), l) y m).
- o) Análisis de precios unitarios de las partidas y detalle de los gastos generales fijos y variables de la oferta, en caso de obras sujetas a precios unitarios<sup>13</sup>.
- p) Desagregado por partidas que dio origen a la oferta, en caso de obras a suma alzada.
- q) Copia de documentos que sustenten la propiedad, la posesión, el compromiso de compra venta o alquiler u otro documento que acredite la disponibilidad del requisito de calificación equipamiento estratégico. En el caso que el postor ganador sea un consorcio los documentos de acreditación de este requisito pueden estar a nombre del consorcio o de uno de sus integrantes.
- r) Copia de los diplomas que acrediten la formación académica requerida del plantel profesional clave, en caso que el grado o título profesional requerido no se encuentre publicado en el Registro Nacional de Grados Académicos y Títulos Profesionales a cargo de la de la Superintendencia Nacional de Educación Superior Universitaria – SUNEDU<sup>14</sup>.
- s) Copia de (i) contratos y su respectiva conformidad o (ii) constancias o (iii) certificados o (iv) cualquier otra documentación que, de manera fehaciente demuestre la experiencia del personal que conforma el plantel profesional clave.

#### Importante

- *La Entidad debe aceptar las diferentes denominaciones utilizadas para acreditar la carrera profesional requerida, aun cuando no coincida literalmente con aquella prevista en los requisitos de calificación (por ejemplo Ingeniería Ambiental, Ingeniería en Gestión Ambiental, Ingeniería y Gestión Ambiental u otras denominaciones).*
- *Los documentos que acreditan la experiencia del personal deben incluir como mínimo los nombres y apellidos del profesional, el cargo desempeñado, el plazo de la prestación indicando el día, mes y año de inicio y culminación, el nombre de la Entidad u organización*

10 Para mayor información de las Entidades usuarias y del Catálogo de Servicios de la Plataforma de Interoperabilidad del Estado – PIDE ingresar al siguiente enlace <https://www.gobiernodigital.gob.pe/interoperabilidad/>

11 En tanto se implemente la funcionalidad en el SEACE, de conformidad con la Primera Disposición Complementaria Transitoria del Decreto Supremo N° 234-2022-EF.

12 Este requisito no aplica para procedimientos de contratación directa por la causal de carácter de secreto, secreto militar o por razones de orden interno.

13 La Entidad puede requerir este documento en caso de obras a suma alzada.

14 <https://enlinea.sunedu.gob.pe/>



que emite el documento, la fecha de emisión y nombres y apellidos de quien suscribe el documento.

En caso estos documentos establezcan el plazo de la experiencia adquirida por el profesional en meses sin especificar los días la Entidad debe considerar el mes completo.

De presentarse experiencia ejecutada paralelamente (traslape), para el cómputo del tiempo de dicha experiencia sólo se considerará una vez el periodo traslapado. No obstante, de presentarse periodos traslapados en el residente de obra, no se considera ninguna de las experiencias acreditadas, salvo la ejecución de obras por paquete.

Se considerará aquella experiencia que no tenga una antigüedad mayor a veinticinco (25) años anteriores a la fecha de la presentación de ofertas.

Asimismo, la Entidad debe valorar de manera integral los documentos presentados para acreditar dicha experiencia. En tal sentido, aun cuando en los documentos presentados la denominación del cargo o puesto no coincida literalmente con aquella prevista en los requisitos de calificación, se deberá validar la experiencia si las actividades que realizó el profesional corresponden con la función propia del cargo o puesto requerido.

- Cuando el postor ganador de la buena pro presenta como plantel profesional clave a profesionales que se encuentren prestando servicios como residente o supervisor en obras contratadas por la Entidad que no cuentan con recepción, procede otorgar plazo adicional para subsanar, conforme lo previsto en el literal a) del artículo 141 del Reglamento.
- En caso que el postor ganador de la buena pro sea un consorcio, las garantías que presente este para el perfeccionamiento del contrato, así como durante la ejecución contractual, de ser el caso, además de cumplir con las condiciones establecidas en el artículo 33 de la Ley y en el artículo 148 del Reglamento, deben consignar expresamente el nombre completo o la denominación o razón social de los integrantes del consorcio, en calidad de garantizados, de lo contrario no podrán ser aceptadas por las Entidades. No se cumple el requisito antes indicado si se consigna únicamente la denominación del consorcio, conforme lo dispuesto en la Directiva "Participación de Proveedores en Consorcio en las Contrataciones del Estado".
- En los contratos de ejecución de obras que celebren las Entidades con las micro y pequeñas empresas, estas últimas pueden otorgar como garantía de fiel cumplimiento el diez por ciento (10%) del monto del contrato, porcentaje que es retenido por la Entidad durante la primera mitad del número total de pagos a realizarse, de forma prorrataada en cada pago, con cargo a ser devuelto a la finalización del mismo, conforme lo establece el numeral 149.4 del artículo 149 del Reglamento y numeral 151.3 del artículo 151 del Reglamento, siempre que:
  - a) El procedimiento de selección original del cual derive el contrato a suscribirse sea una Adjudicación Simplificada.
  - b) El plazo de ejecución de la obra sea igual o mayor a sesenta (60) días calendario; y,
  - c) El pago a favor del contratista considere, al menos, dos (2) valorizaciones periódicas, en función del avance de obra.

Para dicho efecto los postores deben encontrarse registrados en el REMYPE, consignando en la Declaración Jurada de Datos del Postor (Anexo N° 1) o en la solicitud de retención de la garantía durante el perfeccionamiento del contrato, que tienen la condición de MYPE, lo cual será verificado por la Entidad en el link <http://www2.trabajo.gob.pe/servicios-en-linea-2-2> opción consulta de empresas acreditadas en el REMYPE.

#### Importante

- Corresponde a la Entidad verificar que las garantías presentadas por el postor ganador de la buena pro cumplan con los requisitos y condiciones necesarios para su aceptación y eventual ejecución; sin perjuicio de la determinación de las responsabilidades funcionales que correspondan.
- De conformidad con el Reglamento Consular del Perú aprobado mediante Decreto Supremo



*N° 076-2005-RE para que los documentos públicos y privados extendidos en el exterior tengan validez en el Perú, deben estar legalizados por los funcionarios consulares peruanos y refrendados por el Ministerio de Relaciones Exteriores del Perú, salvo que se trate de documentos públicos emitidos en países que formen parte del Convenio de la Apostilla, en cuyo caso bastará con que estos cuenten con la Apostilla de la Haya<sup>15</sup>.*

- *La Entidad no puede exigir documentación o información adicional a la consignada en el presente numeral para el perfeccionamiento del contrato.*

## 2.4. PERFECCIONAMIENTO DEL CONTRATO

El contrato se perfecciona con la suscripción del documento que lo contiene. Para dicho efecto el postor ganador de la buena pro, dentro del plazo previsto en el artículo 141 del Reglamento, debe presentar la documentación requerida en MESA DE PARTES DE LA MUNICIPALIDAD DISTRITAL DE HUAMBOS SITO EN EL JR. MIGUEL GRAU S/N HUAMBOS, CHOTA CAJAMARCA.

### Importante

*En el caso de contratación de obras por paquete, se debe suscribir un contrato por cada obra incluida en el paquete.*

*Esta disposición solo debe ser incluida en el caso que la Entidad considere la entrega del adelanto directo y para materiales e insumos:*

## 2.5. ADELANTOS<sup>16</sup>

### 2.5.1. ADELANTO DIRECTO

*“La Entidad otorgará UN (01) adelanto directo por el 10% del monto del contrato original.*

*El contratista debe solicitar formalmente EL ADELANTO dentro de los ocho (8) días siguientes a la suscripción del contrato, adjuntando a su solicitud la garantía por adelantos<sup>17</sup> mediante carta fianza o póliza de caución y el comprobante de pago correspondiente. La Entidad debe entregar el monto solicitado dentro de los siete (7) días contados a partir del día siguiente de recibida la solicitud del contratista.*

*Vencido el plazo para solicitar el adelanto no procede la solicitud.*

### 2.5.2. ADELANTO PARA MATERIALES E INSUMOS

*“La Entidad otorgará adelantos para materiales e insumos por el 20% del monto del contrato original, conforme al calendario de adquisición de materiales e insumos presentado por el contratista.*

*La entrega de los adelantos se realizará en un plazo de 07 días calendario previos a la fecha prevista en el calendario de adquisición de materiales e insumos para cada adquisición, con la finalidad que EL CONTRATISTA pueda disponer de los materiales e insumos en la oportunidad prevista en el calendario de avance de obra valorizado. Para tal efecto, EL CONTRATISTA debe solicitar la entrega del adelanto en un plazo de 15 días calendario anteriores al inicio del plazo antes mencionado, adjuntando a su solicitud la garantía por adelantos<sup>18</sup> mediante carta fianza*

<sup>15</sup> Según lo previsto en la Opinión N° 009-2016/DTN.

<sup>16</sup> Si la Entidad ha previsto la entrega de adelantos, debe prever el procedimiento para su entrega, conforme a lo previsto en los artículos 181 y 182 del Reglamento.

<sup>17</sup> De conformidad con el artículo 153 del Reglamento, esta garantía debe ser emitida por idéntico monto y un plazo mínimo de vigencia de tres (3) meses, renovable por un plazo idéntico hasta la amortización total del adelanto otorgado. Cuando el plazo de ejecución contractual sea menor a tres (3) meses, las garantías pueden ser emitidas con una vigencia menor, siempre que cubra la fecha prevista para la amortización total del adelanto otorgado.

<sup>18</sup> De conformidad con el artículo 153 del Reglamento, esta garantía debe ser emitida por idéntico monto y un plazo mínimo de vigencia de tres (3) meses, renovable por un plazo idéntico hasta la amortización total del adelanto otorgado. Cuando el plazo de ejecución contractual sea menor a tres (3) meses, las garantías pueden ser emitidas con una vigencia menor, siempre que cubra la fecha prevista para la amortización total del adelanto otorgado.

*o póliza de caución y el comprobante de pago respectivo.*

*Asimismo, en el caso de obras bajo la modalidad de ejecución llave en mano, cuando se haya previsto otorgar adelanto para equipamiento y mobiliario, consignar el siguiente numeral:*

## 2.6. VALORIZACIONES

El periodo de valorización será MENSUAL en función de los metrados realmente ejecutados.

### Importante

- *Cuando el periodo de valorización establecido por la Entidad sea el mensual, el plazo del pago de la valorización se registrará por lo dispuesto en el numeral 194.7 del artículo 194 del Reglamento. En cambio, si la Entidad prevé un periodo de valorización distinto al mensual, se debe establecer los plazos y procedimiento aplicables para la valorización, teniendo en consideración lo dispuesto en el numeral 194.6 del referido artículo, así como el plazo para el pago de las valorizaciones.*
- *Las valorizaciones de obra se presentan a través del módulo de ejecución contractual del SEACE. Dicha obligación aplica a los contratos de obra que deriven de procedimientos de selección para la ejecución de obras, convocados a partir de la entrada en vigencia de la Directiva N° 001-2022-OSCE/CD "Gestión de las valorizaciones de obra a través del SEACE"<sup>19</sup>. Mediante comunicado el OSCE publica y difunde la relación de Entidades obligadas a usar la sección de valorizaciones electrónicas como medio para la gestión de las valorizaciones de obra. El primer listado de entidades obligadas se encuentra publicado en el siguiente enlace:*

*<https://www.gob.pe/institucion/osce/noticias/575017-comunicado-n-001-2022-osce>.*

## 2.7. PLAZO PARA EL PAGO DEL SALDO DE LA LIQUIDACIÓN DEL CONTRATO DE OBRA

La Entidad o el contratista, según corresponda, deben efectuar el pago del monto correspondiente al saldo de la liquidación del contrato de obra, en el plazo de 30 días días calendario, computados desde el día siguiente del consentimiento de la liquidación. Para tal efecto, la parte que solicita el pago debe presentar el comprobante de pago respectivo.

<sup>19</sup> Aprobada mediante Resolución N° 002-2022-OSCE-PRE y modificada mediante Resolución N° 042-2022-OSCE/PRE, publicadas en el Diario Oficial El Peruano el 10 de enero de 2022 y 5 de marzo de 2022, respectivamente.

### CAPÍTULO III REQUERIMIENTO

#### Importante

*Es responsabilidad de la Entidad cautelar la adecuada formulación del expediente técnico, debiendo asegurar la calidad técnica y reducir la necesidad de su reformulación por errores o deficiencias técnicas que repercutan en el proceso de contratación y en la ejecución de la obra.*

### 3.1. EXPEDIENTE TÉCNICO E INFORMACIÓN COMPLEMENTARIA DEL EXPEDIENTE TÉCNICO

#### REQUERIMIENTO:

TÉRMINOS DE REFERENCIA PARA LA EJECUCIÓN DE LA OBRA:

“RENOVACIÓN DE PUENTE EN EL (LA) PUENTE DEL TRAMO DESDE HUAMBOS A LA COMUNIDAD DE CHONTABAMBA, DISTRITO DE HUAMBOS, PROVINCIA DE CHOTA, DEPARTAMENTO DE CAJAMARCA”, CUI N°2615222

#### 1. ASPECTOS GENERALES

##### 1.1. DENOMINACIÓN DE LA CONTRATACIÓN

“RENOVACIÓN DE PUENTE EN EL (LA) PUENTE DEL TRAMO DESDE HUAMBOS A LA COMUNIDAD DE CHONTABAMBA, DISTRITO DE HUAMBOS, PROVINCIA DE CHOTA, DEPARTAMENTO DE CAJAMARCA”, CUI N°2615222

##### 1.2. JUSTIFICACIÓN DEL PROYECTO

En las comunidades rurales localizadas en los caseríos y anexos que forman parte del ámbito de influencia del proyecto, las deficiencias en las vías de comunicación fundamentalmente en los caminos vecinales, dificultan el tránsito vehicular, de la personas y transporte de producción agropecuario tienen dificultades para acceder a los centros de servicios y a los mercados para la comercialización de los productos, aun en estas condiciones se hacen uso de los caminos vecinales, situación que generando pérdidas económicas por los precios elevados de transporte por las dificultades que se presentan para acceder a los mercados de comercialización y a los centros de consumo, generando pérdidas en los ingresos de los productores.

La ejecución la obra: “RENOVACIÓN DE PUENTE EN EL (LA) PUENTE DEL TRAMO DESDE HUAMBOS A LA COMUNIDAD DE CHONTABAMBA, DISTRITO DE HUAMBOS, PROVINCIA DE CHOTA, DEPARTAMENTO DE CAJAMARCA”, CUI N°2615222, presenta trabajos diversos entre las que se tiene los trabajos preliminares como son la movilización y desmovilización de equipos, trabajos topográficos y de georreferenciación,

seguridad vial durante la ejecución de obras, almacén a su vez cuenta con trabajos como son los de movimiento de tierras, demolición, excavaciones, etc.

Las autoridades han venido gestionando la atención a su problema de transitabilidad en el puente vehicular Chontabamba que es como comúnmente se le llama, ya que actualmente la estructura con que se cuenta está en mal estado, la cual los pobladores están exponiendo hasta su propia vida, especialmente en épocas de lluvia, ya que el suelo del puente se vuelve resbaladizo, y al no contar con barandas que impidan accidentes a los peatones, donde la transitabilidad vehicular y peatonal son vulnerables, ya que el puente existente no cuenta con las medidas de seguridad tanto para peatones como para vehículos.

### 1.3. FINALIDAD DE LOS TÉRMINOS DE REFERENCIA.

Es finalidad de los presentes Términos de Referencia, lo siguiente:

- Determinar el marco teórico y técnico que regirá el desarrollo de la ejecución de obra, así como las pautas de organización y requerimientos, los lineamientos generales, los procedimientos, limitaciones, exigencias y requisitos mínimos.
- Estos Términos de Referencia son considerados como generales, no siendo excluyentes ni limitantes, debiendo EL CONTRATISTA que obtenga la Buena Pro y suscriba el contrato, efectuar los aportes necesarios para la correcta complementación y ejecución de la obra; sí fuera el caso.
- Los presentes Términos de Referencia forman parte integrante del Contrato. Su acatamiento y cumplimiento constituye una obligación esencial de EL CONTRATISTA, según se colige del artículo 40° de la Ley de Contrataciones del Estado, del artículo 164° de su Reglamento y sus vigentes modificatorias recaídas en el Decreto Supremo N° 377-2019-EF

### 1.4. FINALIDAD PÚBLICA

La finalidad pública de la presente proyecto es generar una eficiente transitabilidad, que facilite el traslado de carga y pasajeros y de ésta manera mejorar el bienestar de los habitantes y contribuir con mejorar su nivel de calidad de vida.

### 1.5. OBJETIVO DE LA CONTRATACIÓN:

Contratar a una persona natural, persona jurídica o consorcio, a quien se le denominará EL CONTRATISTA, con amplia experiencia en ejecución de obras viales, a fin de que ejecute la inversión tipo IOARR denominada: **“RENOVACIÓN DE PUENTE EN EL (LA) PUENTE DEL TRAMO DESDE HUAMBOS A LA COMUNIDAD DE CHONTABAMBA, DISTRITO DE HUAMBOS, PROVINCIA DE CHOTA, DEPARTAMENTO DE CAJAMARCA”**, CUI N°2615222, de Luz = 7.00 m, y asegurar la transitabilidad para localidades y/o comunidades muy alejadas, para así reducir la brecha existente en

infraestructura y oferta de servicios obteniendo mejoras según los estándares normativos requeridos y ampliar la cartera de servicios con el propósito de garantizar el acceso a la población beneficiaria.

EL CONTRATISTA deberá contar con inscripción vigente en el Registro Nacional de Proveedores que administra el OSCE, en el rubro de EJECUTOR DE OBRAS. No deberá mantener sanción vigente aplicada por el OSCE, ni estar impedido, temporal o permanentemente, para contratar con el Estado Peruano; por consiguiente, no deberá encontrarse incluido en el Capítulo de Inhabilitados para Contratar con el Estado que administra el OSCE. Tampoco podrá estar incurso en las causales de impedimento establecidas en el Art. 7° del Reglamento de la Ley de Contrataciones del Estado y sus vigentes modificatorias recaídas en el Decreto Supremo N° 377-2019-EF.

## 1.6. OBJETIVO DEL PROYECTO

### 1.6.1.- OBJETIVO PRINCIPAL

- **Renovar el puente denominado Chontabamba , cuya luz entre estribos es de 7.00 metros de longitud.**

### 1.6.2.- OBJETIVOS SECUNDARIOS

- Ejecutar las partidas que forman parte del expediente técnico.
- Mejorar la calidad de vida de los usuarios.
- Garantizar el tránsito vehicular teniendo en cuenta los adecuados estándares de circulación en la red vial nacional.

## 1.7. UBICACIÓN DEL PROYECTO

En el trayecto Distrito de Huambos hacia el Centro Chontabamba a una distancia de 1.6 KM, se localizará el PUENTE CHONTABAMBA, el cual corresponde a la comunidad de Chontabamba, distrito de Huambos, provincia Chota, región Cajamarca.

**Tabla N°01:** Ubicación del Puente.

Nombre del Puente	Luz (ml)	Coordenadas (UTM-WGS84)		Elevación
		Este	Norte	
Puente Chontabamba	7.00	726374.00	9285615.00	2255.50 m.s.n.m.

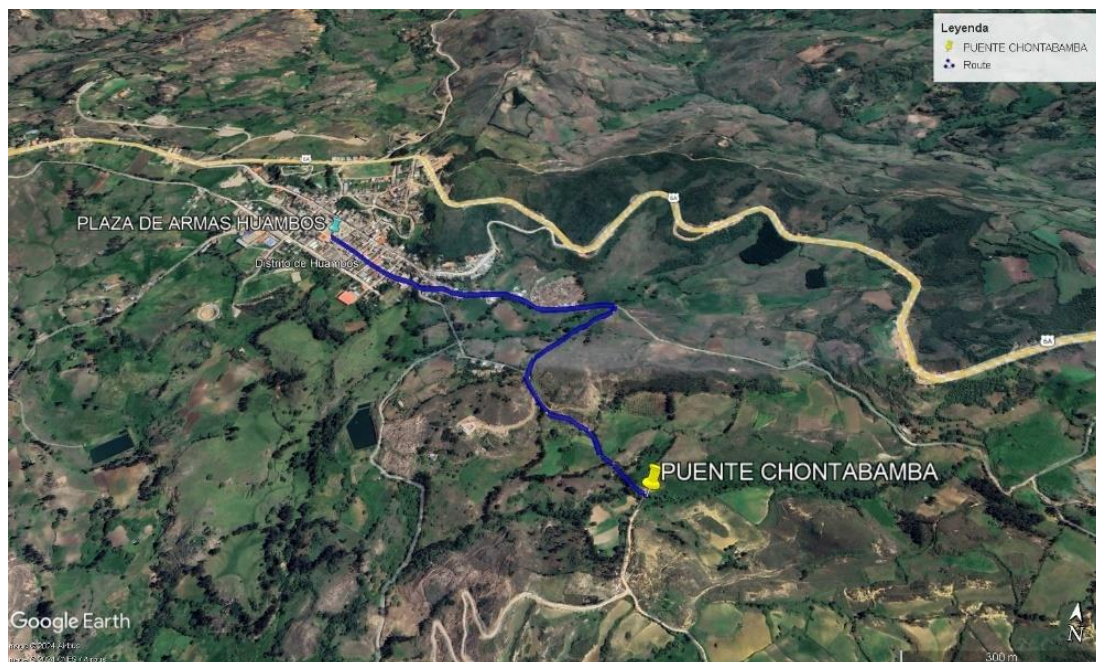

*Fuente: Google Earth*

#### **1.8. DATOS GENERALES DEL PROYECTO.**

Nombre de la Obra: "RENOVACIÓN DE PUENTE EN EL (LA) PUENTE DEL TRAMO DESDE HUAMBOS A LA COMUNIDAD DE CHONTABAMBA, DISTRITO DE HUAMBOS, PROVINCIA DE CHOTA, DEPARTAMENTO DE CAJAMARCA".

Código Único CUI : 2615222

Fecha de Aprobación : 27 de diciembre de 2024,

Documento que aprueba el Expediente Técnico: RESOLUCIÓN N° 283-2024-MDH/A

#### **1.9. PROCESOS DE SELECCION**

El proceso de contratación corresponde al de ejecución de Obras, según la definición contenida en el Anexo de Definiciones del Reglamento de la Ley de Contrataciones del Estado.

#### **1.10. SISTEMA DE CONTRATACIÓN**

Según el Art. 35° del Reglamento de la Ley de Contrataciones del Estado, el sistema aplicable al objeto de esta contratación será a SUMA ALZADA de acuerdo con lo establecido en el Expediente Técnico del PIP, donde se han especificado las cantidades, magnitudes y calidad de la prestación, planos, especificaciones técnicas y los requerimientos técnicos mínimos del Expediente de Contratación respectivo.

Considerando que el sistema de contratación del presente proceso es por SUMA ALZADA, al presentar su oferta durante el procedimiento de selección, el postor se obliga a realizar el íntegro de las prestaciones necesarias para la ejecución de la obra, conforme a los planos, especificaciones técnicas y demás información prevista en el expediente técnico por el precio



ofertado. Sus evaluaciones y análisis deben incluir entre otros, la revisión de todos los aspectos técnicos, condiciones de trabajo, accesos, reglamentación de la zona, manejo, almacenamiento, disposición y transporte de materiales, disponibilidad de mano de obra, servicios de agua y energía eléctrica, aspectos de los gremios sindicales y en general todos los elementos y condiciones que puedan incidir de manera directa e indirecta en la ejecución de la Obra.

#### **1.11. VALOR REFERENCIAL**

El valor referencial para la ejecución de la obra asciende a la suma total de S/ 802,452.25 (Ochocientos dos mil cuatrocientos cincuenta y dos con 25/100 soles), dicho valor referencial incluye gastos generales, utilidades, todos los tributos, seguros, transporte, inspecciones, pruebas de puesta en marcha, ensayos, costos laborales vigentes y gastos administrativos y financieros, siendo que se deberá indicar la incidencia porcentual de los gastos generales variables y gastos generales fijos, manteniéndose los planteados en el expediente técnico con los cual se garantiza la calidad técnica de la ejecución de la obra; idem deberá proceder con la utilidad.

#### **1.12. PLAZO DE EJECUCIÓN DE OBRA.**

##### **1.11.1. COMPUTO DE PLAZOS**

Según lo indicado en el Art. 143° del Reglamento de la Ley de Contrataciones del Estado y Decreto Supremo N° 377-2019-EF que modifica la Ley N° 30225 vigente, los plazos de ejecución de Obra se computan en días calendario, excepto en los casos indicados por dicho Reglamento. Es aplicable para definir la fecha de término de los plazos, lo indicado en los incisos 4 y 5 del Artículo 183° y en el Artículo 184° del Código Civil.

##### **1.11.2. PLAZO TOTAL DE LA EJECUCION**

El plazo de ejecución total para la **“RENOVACIÓN DE PUENTE EN EL (LA) PUENTE DEL TRAMO DESDE HUAMBOS A LA COMUNIDAD DE CHONTABAMBA, DISTRITO DE HUAMBOS, PROVINCIA DE CHOTA, DEPARTAMENTO DE CAJAMARCA”**, CUI N°2615222, es de **Noventa (90) días** calendarios (3 meses).

Este plazo se refiere únicamente al tiempo que tiene EL CONTRATISTA para la ejecución de la obra, según lo previsto en el Art. 168° del Reglamento de la Ley de Contrataciones del Estado.

En el caso, que EL CONTRATISTA efectúe ejecuciones después de los plazos previstos para ello, LA ENTIDAD le aplicará la penalidad por mora correspondiente, en concordancia con lo establecido en el Art. 162° del Reglamento de Ley de Contrataciones del Estado y que también se encuentra definida en el presente documento.

##### **1.11.3. INICIO DEL PLAZO DE EJECUCIÓN DE LA OBRA**

El plazo de ejecución de la obra inicia a partir del día siguiente de que se cumplan las

siguientes condiciones establecidas en el artículo 176 del RLCE:

- a) Que la Entidad notifique al contratista quién es el inspector o el supervisor, según corresponda;
- b) Que la Entidad haya hecho entrega total o parcial del terreno o lugar donde se ejecuta la obra, según corresponda;
- c) Que la Entidad provea el calendario de entrega de los materiales e insumos que, de acuerdo con las bases, hubiera asumido como obligación;
- d) Que la Entidad haya hecho entrega del Expediente Técnico de Obra completo, en caso este haya sido modificado con ocasión de la absolución de consultas y observaciones;
- e) Que la Entidad haya otorgado al contratista el adelanto directo, en las condiciones y oportunidad establecidas en el artículo 181.

#### **1.11.4. RÉGIMEN DE NOTIFICACIONES**

Constituyen formas validas de comunicación las que la MUNICIPALIDAD DISTRITAL DE HUAMBOS efectúe a través de los medios electrónicos, como correo electrónico, para lo cual se utilizaran los números telefónicos y direcciones electrónicas indicadas por el Postor/Contratista. Efectuada la transmisión por correo electrónico, la notificación en el domicilio físico del Postor/Contratista no será obligatoria; no obstante, de producirse, no invalidará la notificación efectuada con anticipación y por los medios indicados, computándose los plazos a partir de la primera de las Notificaciones efectuadas, sea bajo cualquier modalidad.

El postor es responsable de mantener activos y en funcionamiento la dirección electrónica consignada en la introducción del contrato que derive del procedimiento de contratación.

***Nota :** El reporte de transmisión o la impresión del correo electrónico enviado – recibido, acreditan la oportunidad de la efectiva transmisión de esta Cédula de Notificación para todos los efectos legales y contractuales. La notificación de la decisión administrativa en el domicilio físico no es obligatoria; sin embargo, de producirse, no invalidará la notificación efectuada con anticipación y por los medios indicados, computándose los plazos a partir de la primera de las Notificaciones efectuadas, sea bajo cualquier modalidad.*

## **2. BASE LEGAL – NORMAS Y REGLAMENTOS**

La ejecución de la obra deberá realizarse de acuerdo con los dispositivos legales y normas técnicas vigentes que resulten aplicables de acuerdo al objeto y las características de la contratación como son:

- Constitución política del Perú
- Ley de Contrataciones del Estado, Ley N° 30225 y sus modificatorias
- Reglamento de la Ley N° 30225, Ley de Contrataciones del Estado y sus modificatorias. Decreto Supremo N° 344-2018-EF



- Resolución N°014-2017-OSCE/CD, publicada el 09 de mayo de 2017, aprobó la Directiva N°012-2017-OSCE “Gestión de riesgos en la planificación de la ejecución de obras”, modificada con Resolución N°018- 2017-OSCE/CD del 23 de mayo del 2017
- Directivas del Organismo Supervisor de las Contrataciones del Estado (OSCE)
- Ley 27444, Ley de Procedimientos Administrativo General
- Ley 28411, Ley General del Sistema Nacional de Presupuesto
- Reglamento Nacional de Edificaciones y sus modificatorias
- Reglamentos de metrados vigente
- Decreto de Urgencia N°008-2019
- Decreto Legislativo N° 1486
- Directiva N°005-2020-OSCE/CD

Para las referidas normas y decretos, se deben considerar las respectivas disposiciones ampliatorias, modificatorias y conexas, de ser el caso.

Para todo lo no previsto en los presentes términos de referencia, se aplicará supletoriamente lo dispuesto por el TUO de la Ley de Contrataciones del Estado y su Reglamento y el Código Civil.

### **3. VALORIZACIONES DE LA OBRA**

Las valorizaciones son la cuantificación económica de un avance físico en la ejecución de la obra, realizada en un período determinado, tienen el carácter de pagos a cuenta y serán elaboradas el último día de cada mes por supervisor y el contratista. Si el supervisor no se presenta para la valorización conjunta con el contratista, este la efectuará previa coordinación con la Municipalidad Distrital de Huambos. La forma de pago de las valorizaciones se realizará de la siguiente manera:

Mediante valorizaciones de obra de forma **MENSUAL**, en función de los metrados realmente ejecutados, aplicando las partidas y precios unitarios del desagregado de partidas que dio origen a la propuesta y que fuera presentada al momento de ofertar, agregando separadamente los montos proporcionales de gastos generales y utilidad ofertados; a este monto se agrega, de ser el caso, el porcentaje correspondiente al Impuesto General a las Ventas.

Se valorizará hasta alcanzar el total de los metrados realmente ejecutados, el contratista tendrá derecho a los correspondientes reintegros, en caso existieran, previa conformidad del supervisor o inspector, según corresponda.

La Entidad abonará la valorización en trámite, según los plazos establecidos en el artículo 194 del Reglamento de la ley de contrataciones del estado. La demora por parte del Contratista en la presentación de la solicitud de pago y/o demora en la presentación de la

factura dentro del plazo establecido y que origine demora en el pago por parte de la Entidad, no generará derecho al Contratista por concepto de interés.

En caso de retraso en el pago de las valorizaciones, por razones imputables a la Entidad, el contratista tiene derecho al reconocimiento de los intereses legales efectivos, de conformidad con el artículo 194° del Reglamento y los artículos 1234°, 1245° y 1246° del Código Civil.

En caso se haya suscrito contrato con un consorcio, el pago de las valorizaciones se realizará a quien se indique en el contrato de consorcio, por lo tanto, con motivo de la presentación de las ofertas es necesario que se precise el operador tributario en las obligaciones.

Para el pago de valorizaciones de obra presentará 1 Original más 1 copia (cada uno con su respectiva versión editable en CD: textos en Word, tablas en excel, planos en autocad, presupuestos en S10- en caso de existir, etc), debidamente foliados con la documentación que se detalla a continuación:

- ✓ Índice.
- ✓ Solicitud de pago firmado por el representante legal del contratista de obra.
- ✓ Factura del contratista.
- ✓ Ficha técnica.
- ✓ Desarrollo de la obra
  - Aspectos técnicos
  - Aspectos económicos
  - Aspectos administrativos
- ✓ Planillas de metrados que respalden la valorización del mes, se adjuntara croquis, gráficos, planos y/o esquemas que ilustren claramente lo realmente ejecutado.
- ✓ Resumen de metrados ejecutados en el mes.
- ✓ Resumen de valorizaciones pagadas.
- ✓ Resumen de la valorización del mes.
- ✓ Valorización de obra del mes.
- ✓ Curva "S".

- ✓ Copia de la(s) fórmula(s) polinómica(s) del expediente técnico.
- ✓ Índices unificados de precios, publicados en el diario oficial El Peruano.
- ✓ Cálculo de reajustes, amortizaciones y deducciones.
- ✓ Cuadro de amortizaciones.
- ✓ Certificado de habilidad de los profesionales de ejecución de obra, vigente.
- ✓ Contrato de trabajo de residente con contratista
- ✓ Copia del contrato de ejecución de obra
- ✓ Acta de entrega de terreno
- ✓ Resoluciones, (ampliaciones de plazo, adicionales) de corresponder
- ✓ Copia de documento que autoriza cambio del plantel profesional clave (de ser el caso).
- ✓ Desglosable de cuaderno de obra del mes de valorización.
- ✓ Certificados de ensayos y protocolos de control de calidad de los materiales y trabajos ejecutados.
- ✓ Panel fotográfico del proceso constructivo del mes, con presencia de residente, que reflejen y respalden la valorización (las fotografías deben ser impresas o reveladas en un laboratorio fotográfico).
- ✓ Pago de CONAFOVISER, pago de contribución al SENCICO, y de toda obligación que tenga que pagar el contratista.
- ✓ Pago de seguro de los trabajadores (seguro de salud y seguro complementario de trabajo de alto riesgo, etc.).
- ✓ Copia de cartas fianzas vigentes (garantía de fiel cumplimiento, adelantos, etc., de ser el caso)
- ✓ Las valorizaciones deben tener firma y sello del Residente y Supervisor en todas sus páginas, el sello y firmas deben ser originales, es decir firmados manualmente.
- ✓ Copia de cronograma de avance de obra valorizado vigente.

#### 4. CUADERNO DE OBRA

De acuerdo con lo establecido en la DIRECTIVA N° 009-2020-OSCE/CD, para el presente proyecto se utilizará el cuaderno de obra digital, en donde se registran los hechos relevantes que ocurran durante la ejecución de la obra, las ordenes, las consultas y las respuestas a las consultas, que se abre en la fecha de entrega del terreno y se cierra culminado el acto de recepción de la obra o el acto de constatación física de la obra, según corresponda.

La entidad se encargará de la creación de los usuarios para que el residente de obra, supervisor de obra y el personal que monitorea la obra por parte de la Municipalidad Distrital de Huambos, tengan acceso al cuaderno de obra digital. La entidad se obliga a entregar los usuarios a los profesionales antes descritos previo al inicio de la ejecución de la obra. Para crear los perfiles de usuario de supervisor de obra y residente de obra, se verificará que dichos usuarios no cuenten con la condición de activo en cuadernos de obra digitales en otras obras de la Entidad o de otras Entidades Públicas Contratantes.

El registro del asiento de apertura del cuaderno de obra digital es realizado por el residente de obra, en la fecha de entrega de terreno, y el asiento de cierre es efectuado por el inspector de obra o supervisor de obra, según corresponda, concluida la ejecución recibida de obra. Los asientos registrados en el cuaderno de obra digital, pueden ser modificados mientras se encuentren en modo borrador; de una vez enviados, adquieren la condición de modo definitivo, por lo tanto, ya no pueden ser modificados y son visibles para todos los perfiles de usuario.

En el cuaderno de obra digital se registran: i) ocurrencias de hechos relevantes que se presenten durante la ejecución de la obra, ii) ordenes, iii) consultas y iv) respuestas a las consultas.

Cada registro genera un asiento con numeración correlativa, consignado además de la información registrada, la fecha, la hora y datos del usuario que efectúa el referido asiento.

Los perfiles de inspector de obra, supervisor de obra y residente de obra, son los únicos usuarios que tienen acceso para registrar asientos en el cuaderno de obra digital del contrato de ejecución de obra en el que se ha habilitado dicho cuaderno.

Cada asiento contiene los siguientes campos: 1. Título del asiento; 2. Tipo del asiento según la clasificación establecida en el siguiente numeral; 3. Descripción del asiento; 4. Opción para adjuntar archivos fotográficos y otros archivos con información complementaria; 5. Opción para enlazar el asiento con otro asiento relacionado a su registro.

Los asientos en el cuaderno de obra digital tienen la clasificación siguiente:

- Apertura del cuaderno de obra digital
- Inicio del plazo de ejecución de obra
- Suspensión del plazo de ejecución
- Participación del plantel profesional clave
- Participación de profesionales adicionales al plantel técnico ofertado
- Programa de ejecución de obra – CPM

- Calendario de avance de obra valorizado
  - Administración de riesgos
  - Ordenes
  - Valorizaciones y metrados
  - Ejecución de mayores metrados
  - Valorización acumulada ejecutada menor al 80% del monto acumulado programado
  - Calendario acelerado de obra
  - Consultas
  - Respuestas a consultas
  - Adicionales de obra
  - Reducciones de obra
- 
- Aplicaciones de plazo
  - Aplicación de penalidades
  - Subcontratación
  - Culminación de la obra
  - Constatación física de la obra
  - Recepción de la obra
  - Resolución de contrato
  - Otras modificaciones contractuales
  - Otras ocurrencias
  - Cierre del cuaderno de obra digital.

## **5. CONSULTAS DE OBRA, AMPLIACIONES DE PLAZO U OTROS**

El contratista deberá seguir el procedimiento de exige la Ley de Contrataciones del Estado y su Reglamento y conteniendo estrictamente el sustento que la indicada ley indica.

La documentación será presentada en 01 original y 01 copia debidamente foliada(cada uno con su respectiva versión editable en CD: textos en Word, tablas en excel, planos en autocad, presupuestos en S10- en caso de existir, etc),

## **6. REAJUSTES**

En este caso la obra se pacta en moneda nacional (soles), las valorizaciones que se efectúen a precios originales del contrato y sus ampliaciones son ajustadas multiplicándolas por el respectivo coeficiente de reajuste "K" que se obtenga de aplicar las fórmulas polinómica previstas en el expediente técnico de obra que es parte del presente requerimiento y bases, los Índices Unificados de Precios de la Construcción que publica el Instituto Nacional de Estadística e Informática - INEI, correspondiente al mes en que debe ser pagada la

valorización. Una vez publicados los índices correspondientes al mes en que debió efectuarse el pago, se realizan las regularizaciones necesarias.

Dado que los Índices Unificados de Precios de la Construcción son publicados con un mes de atraso, los reajustes se calculan en base al coeficiente de reajuste “K” conocido al momento de la valorización. Cuando se conozcan los Índices Unificados de Precios que se deben aplicar, se calcula el monto definitivo de los reajustes que le corresponden y se pagan con la valorización más cercana posterior o en la liquidación final sin reconocimiento de intereses según lo indica el artículo 195° del Reglamento de la Ley de Contrataciones con el Estado aprobado con D.S. 344-2018-EF y modificatoria, para ello la Entidad realizará las coordinaciones correspondientes con el contratista en forma documentada, en función de la disposición presupuestal, debido a que los presupuestos que se obtengan por reajustes, en el supuesto que sea a favor del contratista implica realizar modificaciones presupuestales institucionales.

#### **7. DEMORAS INJUSTIFICADAS EN LA EJECUCIÓN DE LA OBRA**

Durante la ejecución de la Obra, el contratista está obligado a cumplir los avances parciales establecidos en el calendario valorizado de avance. En caso de retraso injustificado, cuando el monto de la valorización acumulada a una fecha determinada sea menor al ochenta por ciento (80%) del monto de la valorización acumulada programada a dicha fecha, el Supervisor ordenará al Contratista que presente, dentro de los siete (07) días siguientes, un nuevo calendario que contemple la aceleración de los trabajos, de modo que se garantice el cumplimiento de la obra dentro del plazo previsto, anotando tal hecho en el Cuaderno de Obra. La falta de presentación de este calendario dentro del plazo señalado en el párrafo anterior podrá ser causal para que opere la intervención económica de la obra o la resolución del contrato. El nuevo Calendario no exime al Contratista de la Responsabilidad por demoras injustificadas, ni es aplicable para el cálculo y control de reajustes, según lo define el artículo 203° del Reglamento de la Ley de Contrataciones con Estado.

Así también el Reglamento indica que, cuando el monto de la valorización acumulada ejecutada sea menor al ochenta por ciento (80 %) del monto acumulado programado del nuevo calendario, el Supervisor anotará el hecho en el Cuaderno de Obra e informará a la Entidad. Dicho retraso será imputado como causal de Resolución de Contrato, salvo que la Entidad decida la intervención económica de la obra, no siendo necesario aviso alguno al contratista de obra.

#### **8. INTERVENCIÓN ECONÓMICA DE LA OBRA**

La Entidad podrá, de oficio o a solicitud de parte, intervenir económicamente la obra en caso fortuito, fuerza mayor o por incumplimiento de las estipulaciones contractuales que a su juicio no permitan la terminación de los trabajos. La intervención económica no deja al contratista al margen de su participación contractual, manteniendo los derechos y obligaciones correspondientes.

Si el contratista rechaza la intervención económica el contrato será resuelto, de conformidad con lo indicado en el artículo 204° del Reglamento.

## **9. RECEPCIÓN DE LA OBRA**

En concordancia con el Artículo 208° del Reglamento de la Ley de Contrataciones con el Estado, en la fecha de la culminación de la obra el residente anotará tal hecho en el Cuaderno de Obra y solicitará la recepción de la misma. El supervisor, en un plazo no mayor de cinco (5) días posteriores a la anotación señalada, corrobora el fiel cumplimiento de lo establecido en los planos, especificaciones técnicas y calidad, de encontrarlo conforme anota en el cuaderno de obra y emite el certificado de conformidad técnica, que detalla las metas del proyecto y precisa que la obra cumple lo establecido en el expediente técnico de obra y las modificaciones aprobadas por la Entidad, remitiéndolo a esta dentro de dicho plazo. De no constatar la culminación de la obra anota en el cuaderno de obra dicha circunstancia y comunica a la Entidad, en el mismo plazo.

Dentro de los dos (2) días hábiles siguientes a la recepción del certificado de conformidad técnica, la Entidad designa un comité de recepción. El comité está integrado, cuando menos, por un representante de la Entidad, necesariamente ingeniero o arquitecto, según corresponda a la naturaleza de los trabajos.

Para el inicio del acto de recepción de obra, el residente de obra entrega al comité de recepción el cuaderno de obra, el cual es devuelto a la finalización del acto al residente con la anotación pertinente del supervisor, de ser el caso.

En un plazo no mayor de veinte (20) días siguientes de realizada su designación, el Comité de Recepción, junto con el Contratista, procederá a verificar el fiel cumplimiento de lo establecido en los planos y especificaciones técnicas y efectuará las pruebas que sean necesarias para comprobar el funcionamiento de las instalaciones y equipos.

Culminada la verificación, y de no existir observaciones, se procederá a la recepción de la obra, teniéndose por concluida la misma, en la fecha indicada por el Contratista en el cuaderno de obra. El Acta de Recepción deberá ser suscrita por los miembros del Comité, el Contratista y su Residente.

De existir observaciones, éstas se consignarán en el Acta respectiva o pliego de Observaciones, y no se recibirá la obra. El Contratista dispondrá de un décimo (1/10) del plazo de ejecución de la obra para subsanar las observaciones, plazo que se computará a partir del quinto día de suscrita el Acta o pliego. Las obras que se ejecuten como consecuencia de observaciones no darán derecho al pago de ningún concepto a favor del contratista, supervisión ni a la aplicación de penalidad alguna.

Subsanadas las observaciones, el Contratista solicitará nuevamente la recepción de la obra en el Cuaderno de Obra, lo cual será verificado por el Supervisor e informado a la Entidad, en el plazo de tres (03) días siguientes de la anotación. El Comité de Recepción se constituirá en la obra dentro de los siete (07) días siguientes de recibido el informe del Supervisor. La comprobación que realizará se sujetará a verificar la subsanación de las observaciones formuladas en el Acta, no pudiendo formular nuevas observaciones.

De haberse subsanado las observaciones a conformidad del Comité de Recepción, se suscribirá el Acta de Recepción de Obra. En caso el contratista o el comité de recepción no estuviesen conformes con las observaciones o la subsanación, según corresponda, anota la discrepancia en el acta respectiva. El comité de recepción eleva al Titular de la Entidad todo lo actuado con un informe sustentado de sus observaciones en un plazo máximo de cinco (5) días. La Entidad se pronuncia sobre dichas observaciones en igual plazo.

De persistir la discrepancia, ésta se someterá a Junta de Resolución de Disputas, conciliación y/o arbitraje, según corresponda, dentro de los treinta (30) días hábiles posteriores al pronunciamiento de la Entidad, o al vencimiento del plazo en que este debió realizarse.

Si vencido el cincuenta por ciento (50%) del plazo establecido para la subsanación, el inspector o supervisor verifica que no se ha dado inicio a los trabajos correspondientes, salvo circunstancias justificadas debidamente acreditadas por el contratista, informa de inmediato a la Entidad quien da por vencido dicho plazo y notifica ello al Contratista. A partir del día siguiente de la mencionada notificación la Entidad asume la subsanación de las observaciones con cargo a las valorizaciones pendientes de pago o de acuerdo al procedimiento que se establece en la Directiva que se apruebe conforme a lo que dispone el numeral 204.3 del artículo 204.

Todo retraso en la subsanación de las observaciones que exceda del plazo otorgado, se considerará como demora para efecto de las penalidades que correspondan y podrá dar lugar a que la Entidad resuelva el contrato por incumplimiento. Las penalidades a que se refiere el presente artículo podrán ser aplicadas hasta el tope señalado en la Ley, el Reglamento o el Contrato, según corresponda.

#### **9. LIQUIDACIÓN DE CONTRATO DE OBRA**

Para la liquidación de obra, aplica el artículo 209° del Reglamento, en donde señala que: El contratista presenta la liquidación debidamente sustentada con la documentación y cálculos detallados, dentro de un plazo de sesenta (60) días o el equivalente a un décimo (1/10) del plazo vigente de ejecución de la obra, el que resulte mayor, contado desde el día siguiente de la recepción de la obra o de que la última controversia haya sido resuelta y consentida. Dentro de los sesenta (60) días o el equivalente a un décimo (1/10) del plazo vigente de ejecución de la obra, el que resulte mayor, contado desde el día siguiente de la recepción de la obra, el supervisor o inspector presenta a la Entidad sus propios cálculos, excluyendo aquellos que se encuentran sometidos a un medio de solución de controversias.

Dentro del plazo de sesenta (60) días de recibida la liquidación formulada por el contratista la Entidad se pronuncia con cálculos detallados, ya sea aprobando, observando, o elaborando otra, notificando al contratista para que este se pronuncie dentro de los quince (15) días siguientes.



En caso el contratista no presente la liquidación en el plazo previsto, la Entidad ordena al supervisor o inspector la elaboración de la liquidación debidamente sustentada en el plazo previsto en el numeral 209.1, siendo los gastos a cargo del contratista. La Entidad notifica la liquidación al contratista para que este se pronuncie dentro de los quince (15) días siguientes.

La liquidación queda consentida o aprobada, según corresponda, cuando, practicada por una de las partes, no es observada por la otra dentro del plazo establecido.

Cuando una de las partes observe la liquidación presentada por la otra, ésta debe pronunciarse dentro de los quince (15) días de haber recibido la observación; de no hacerlo, se considera aprobada o consentida, según corresponda, la liquidación con las observaciones formuladas.

En el caso que una de las partes no acoja las observaciones formuladas por la otra, aquella debe manifestarlo por escrito dentro del plazo previsto en el párrafo anterior. En tal supuesto, la parte que no acoge las observaciones debe solicitar, dentro del plazo previsto en la Ley, el sometimiento de esta controversia a conciliación y/o arbitraje, vencido el plazo se considera consentida o aprobada, según corresponda, la liquidación con las observaciones formuladas.

De existir controversias en esta etapa de la obra, se procederá teniendo en cuenta lo establecido en el artículo 209° del Reglamento de la Ley de Contrataciones con el Estado. La liquidación de obra será presentada en 01 original + 01 copia, y deberá contener el sustento adecuado con la documentación y cálculos detallados que la justifiquen, como son todas las valorizaciones, los reajustes, los mayores gastos generales de ser el caso, la utilidad, los impuestos que afecten la prestación, así como penalidades que hayan afectado al contratista, los adelantos otorgados y sus amortizaciones, entre otros.

Así mismo, el contratista, en conformidad con el artículo 209° del Reglamento, conjuntamente con la liquidación deberá entregar a la Entidad los planos post construcción, pidiéndose por parte de la Entidad los siguientes documentos adicionales:

- Declaratoria de fábrica conforme a lo dispuesto en la Ley de la materia, de ser el caso
- Memoria descriptiva valorizada.
- Certificado de no adeudo al SENCICO de la obra materia del presente proceso de selección.
- Certificado de no adeudos al CONAFOVICER.
- Constancia de no adeudar a los trabajadores de la Obra, por salarios, por indemnización y vacaciones y a la población de la localidad por cualquier concepto tales como alimentación, hospedajes y/o alquileres; la cual debe ser suscrita por las autoridades de la localidad beneficiaria del proyecto.

- Declaración Jurada de cumplimiento de obligaciones a ES SALUD.
- Metrados Post Construcción, visados por el Supervisor y Residente.
- Fotografías inicio y fin de Obra.

## **11. ALCANCES Y DESCRIPCION DE LAS METAS FISICAS DEL PROYECTO**

La ejecución de la obra “**RENOVACIÓN DE PUENTE EN EL (LA) PUENTE DEL TRAMO DESDE HUAMBOS A LA COMUNIDAD DE CHONTABAMBA, DISTRITO DE HUAMBOS, PROVINCIA DE CHOTA, DEPARTAMENTO DE CAJAMARCA**”, CUI N°2615222, contempla la ejecución de todas las partidas contempladas en el expediente técnico, en las especialidades de Arquitectura, Estructuras, como se detalla a continuación:

### **11.1. PARTIDAS CONTEMPLADAS EN E.T. APROBADO**

Corresponde a la descripción de las estructuras y los criterios del diseño del puente que se ubica en la localidad de Chontabamba, la misma que se detalla en la forma siguiente: Los cálculos estructurales y diseños de los elementos del puente que permiten definir los planos y especificaciones técnicas del proyecto, están en concordancia de las normas y consideraciones vigentes en los reglamentos que han servido de pauta para su concepción, siendo estas:

Manual de Diseño de Puentes N°19-2018-MTC/14, Reglamento AASHTO-LRFD 2020, ACI-318, especificaciones ASTM y RNE E.060.

### **10.2. SUPERESTRUCTURA**

Características generales de la Superestructura:

- ✓ Luz Libre : 7.00 m
  - ✓ Vehículo de diseño : HL-93
  - ✓ Ancho de Calzada : 4.0 m
  - ✓ Veredas : 1.20 mx0.20m de espesor.
  - ✓ Ancho total : 6.60 m
  - ✓ Apoyos : Un apoyo fijo y un apoyo móvil.
  - ✓ Juntas de dilatación: 2, una al inicio y otra al final
  - ✓ Barandas : Tubulares a cada lado
- **La Losa.** - Tiene un espesor de 0.25 m con un ancho de calzada de 4.00m y una longitud de 7.00m, un bombeo del 2% a partir del eje de la vía; será de concreto de  $f'c=280$  kg/cm<sup>2</sup> y acero estructural de  $f_y=4200$  kg/cm<sup>2</sup> con armadura principal perpendicular al sentido del tránsito. Estará provista de tubos de PVC SP de Ø3" espaciados a cada 1.05 mts. en ambos costados de la losa para evacuar las aguas de lluvia, así mismo tendrá juntas de dilatación entre el tablero y el estribo a todo lo largo y ancho de la cajuela.

- **Las Vigas.** - Constará de 02 vigas principales de 0.40m de ancho por 0.30m de peralte donde se apoya la losa. Se construirán con un concreto de  $f'c = 280 \text{ kg/cm}^2$  y acero estructural de  $f_y=4200 \text{ kg/cm}^2$ .
- **Los Diafragmas.** - Serán un número de 03 y en sentido perpendicular a las vigas principales, con un ancho de 0.30m y un peralte de 0.25m.

### 10.3. SUBESTRUCTURA

**Estribos.** - Serán de concreto armado de  $f'c=280 \text{ kg/cm}^2$  y acero estructural de  $f_y=4200 \text{ kg/cm}^2$ , con zapatas de 3.40mx11.60m y 0.60m de peralte, con una altura total de 4.75m en las aletas, y 3.20m en la pantalla llevando en su parte superior una cajuela de 0.70m de ancho y 0.65m de alto donde se apoyarán las vigas que sostienen a la losa y alojarán a los apoyos tanto fijo como móvil.

La construcción de los apoyos será de la siguiente manera:

- La placa de acero superior de 0.55m\*0.60m\*2cm estará soldada a pernos de anclaje de 5/8" por 0.21 cm de largo y a su vez embebida en la cara inferior de la viga principal.
- La placa de acero inferior de 0.55m\*0.60m\*2cm estará unida a la placa de acero superior por pernos de anclaje de 5/8" por 0.30 cm de largo y a su vez embebida en la cara superior del parapeto.
- Entre las 2 placas de acero se ira pegado el neopreno shore "A"-60 de 0.40m\*0.50m\*6cm.

### 10.4. ELEMENTOS COMPLEMENTARIOS

- **Veredas.** - Serán de concreto armado de  $f'c=280 \text{ kg/cm}^2$  y acero estructural de  $f_y=4200 \text{ kg/cm}^2$ ; con un ancho de 1.20m por una longitud de 7.00m y un espesor de 0.20m, las mismas que descansarán sobre la losa del puente, y tendrán un acabado frotachado.
- **Losas De Aproximación.** - Serán de concreto armado de  $f'c=210 \text{ kg/cm}^2$  y acero estructural de  $f_y=4200 \text{ kg/cm}^2$ ; con un ancho de 4.00m por una longitud de 2.00m y un espesor de 0.20m; sirviendo de transición entre la carretera y el puente.

### 11.5. METAS DEL PROYECTO

Para lograr el objetivo del proyecto, se plantea la ejecución de las siguientes metas:

ITEM	DESCRIPCIÓN	UND.	METRADO
<b>1</b>	<b>PUENTE CHONTABAMBA - TIPO VIGA LOSA, L= 7.00 m</b>		
<b>01.01</b>	<b>TRABAJOS PRELIMINARES</b>		
01.01.01	MOVILIZACIÓN Y DESMOVILIZACIÓN DE EQUIPO Y MAQUINARIA	glb	1.00
01.01.02	DESBROCE Y LIMPIEZA DEL TERRENO	m2	136.52
01.01.03	TOPOGRAFÍA Y GEORREFERENCIACIÓN	m2	273.05
01.01.04	HABILITACIÓN DE CAMPAMENTO (INC. PATIO DE MAQUINAS, ALMACENES Y OFICINA)	m2	158.56
01.01.05	CARTEL DE OBRA DE 2.40M x 3.60M	und	1.00
<b>01.02</b>	<b>DEMOLICIONES Y DESMONTAJES</b>		
01.02.01	DEMOLICIÓN DE ESTRUCTURA DE CONCRETO ARMADO BAJO AGUA	m3	40.80

01.02.02	DEMOLICIÓN DE ESTRUCTURA DE CONCRETO ARMADO EN SECO	m3	44.00
01.02.03	ELIMINACIÓN DE MATERIAL EXCEDENTE C/VOLQUETE 15M3 D<1KM	m3	122.96
<b>01.03</b>	<b>SUB ESTRUCTURA</b>		
<b>01.03.01</b>	<b>MOVIMIENTO DE TIERRAS</b>		
01.03.01.01	EXCAVACIÓN DE TERRENO BAJO AGUA	m3	520.16
01.03.01.02	EXCAVACIÓN DE TERRENO EN SECO	m3	363.20
01.03.01.03	NIVELACIÓN Y COMPACTACIÓN DE ZANJA	m2	150.83
01.03.01.04	RELLENO COMPACTADO CON MATERIAL SELECCIONADO	m3	308.66
01.03.01.05	RELLENO CON MATERIAL DE PRESTAMO	m3	393.81
01.03.01.06	ELIMINACIÓN DE MATERIAL EXCEDENTE C/VOLQUETE 15M3 D<1KM	m3	362.68
<b>01.03.02</b>	<b>TABLESTACADO</b>		
01.03.02.01	TABLESTACADO	m2	110.40
<b>01.03.03</b>	<b>CONCRETO SIMPLE</b>		
01.03.03.01	SOLADO PARA ZAPATAS, CONCRETO F'C=100 KG/CM2	m2	74.32
01.03.03.02	EMBOQUILLADO DE CONC. F'C=140 KG/CM2 + 30% PM	m3	18.10
<b>01.03.04</b>	<b>CONCRETO ARMADO</b>		
01.03.04.01	CONCRETO F'C=280 KG/CM2 EN ZAPATAS, ALETAS Y PANTALLA	m3	118.98
01.03.04.02	ENCOFRADO Y DESENCOFRADO NORMAL	m2	148.42
01.03.04.03	ENCOFRADO Y DESENCOFRADO CARAVISTA	m2	122.20
01.03.04.04	ACERO CORRUGADO, FY= 4200 KG/CM2 EN ZAPATAS, ALETAS Y PANTALLA	kg	7,316.19
<b>01.04</b>	<b>SUPER ESTRUCTURA</b>		
01.04.01	PREPARACIÓN E INSTALACIÓN DE FALSO PUENTE	m2	46.20
01.04.02	CONCRETO F'C=280 KG/CM2 EN LOSA, VIGAS Y VEREDAS	m3	14.47
01.04.03	CONCRETO F'C=210 KG/VM2 EN LOSA DE APROXIMACIÓN	m3	3.86
01.04.04	ENCOFRADO Y DESENCOFRADO CARAVISTA EN LOSA, VIGAS Y VEREDAS	m2	77.37
01.04.05	ENCONFRADO Y DESENCOFRADO NORMAL EN LOSA DE APROXIMACIÓN	m2	5.04
01.04.06	ACERO DE REFUERZO EN LOSA, VIGAS Y VEREDAS	kg	2,300.00
01.04.07	ACERO DE REFUERZO EN LOSA DE APROXIMACIÓN	kg	239.98
<b>01.05</b>	<b>OBRAS COMPLEMENTARIAS</b>		
01.05.01	APOYO FIJO	und	2.00
01.05.02	APOYO MOVIL	und	2.00
01.05.03	JUNTA DE CONSTRUCCIÓN CON TEKNOPORT 2"	m2	8.58
01.05.04	JUNTA DE DILATACIÓN DE 2" (ESTRIBO - LOSA)	m	13.20
01.05.05	JUNTA DE DILATACIÓN DE 1" (ESTRIBO - LOSA DE APROXIMACIÓN)	m	8.00
01.05.06	BARANDA DE TUBO F.G. PASAMANO	m	14.00
01.05.07	PINTURA EN BARANDAS METÁLICAS	m	14.00
01.05.08	DRENAJE EN ESTRIBO (TUB. PVC SP 3")	m	26.40
01.05.09	DRENAJE EN LOSA (TUB. PVC SP 3")	m	7.80
01.05.10	CURADO DE CONCRETO CON CURADOR QUÍMICO (INC. CURADO ADICIONAL)	m2	507.19
01.05.11	DESCOLMATACIÓN Y ENCAUSAMIENTO DE CAUCE DE RÍO	m3	76.51
01.05.12	PRUEBA DE CARGA DEL PUENTE	glb	1.00
<b>01.06</b>	<b>SEÑALIZACIÓN Y SEGURIDAD VIAL</b>		
01.06.01	SEÑALES INFORMATIVAS	und	2.00
01.06.02	SEÑALES PREVENTIVAS	und	4.00
<b>01.07</b>	<b>PROTECCIÓN AMBIENTAL</b>		
01.07.01	IMPLEMENTACIÓN DE MANEJO AMBIENTAL Y SOCIAL	glb	1.00
01.07.02	ACONDICIONAMIENTO DE BOTADEROS CON MAQUINARIA	m2	368.77
<b>01.08</b>	<b>SEGURIDAD Y SALUD OCUPACIONAL</b>		
01.08.01	SEGURIDAD Y SALUD OCUPACIONAL	glb	1.00
<b>01.09</b>	<b>PLAN DE MONITOREO ARQUEOLÓGICO</b>		
01.09.01	IMPLEMENTACIÓN DEL PLAN DE MONITOREO ARQUEOLÓGICO - PMAR	und	1.00
<b>01.10</b>	<b>FLETE</b>		
01.10.01	FLETE TERRESTRE	glb	1.00

#### 10.6. PRESUPUESTO

El valor referencial ha sido calculado al mes de octubre del año 2024 y asciende a:

<b>COSTO DIRECTO</b>	<b>557,571.26</b>
<b>GASTOS GENERALES</b>	<b>83,443.03</b>
<b>(14.97%)</b>	
<b>UTILIDAD (7.00%)</b>	<b>39,029.99</b>
	<b>=====</b>
<b>SUB TOTAL</b>	<b>680,044.28</b>
<b>IGV</b>	<b>122,407.97</b>
	<b>=====</b>
<b>VALOR REFERENCIAL</b>	<b>802,452.25</b>

**SON: OCHOCIENTOS DOS MIL CUATROCIENTOS CINCUENTA Y DOS CON  
25/100 SOLES**

#### 12. REQUERIMIENTO DEL CONTRATISTA Y SU PERSONAL

##### 12.1. REQUERIMIENTOS MÍNIMOS DEL CONTRATISTA

EL CONTRATISTA puede ser persona natural o jurídica, y podrá presentarse individualmente o en consorcio. Deberá contar con una oficina de coordinación, implementada y operativa durante el período de ejecución del contrato de preferencia en la ciudad de Huambos, a efectos de ejecutar las coordinaciones requeridas con la Entidad en el marco de la presente CONTRATISTA.

EL CONTRATISTA deberá contar con inscripción vigente y datos actualizados en el Registro Nacional de Proveedores.

El Comité de Selección no podrá descalificar la oferta presentada por el postor, a menos que verifique en la página del OSCE que no cuenta con tales condiciones, por ser una obligación de la Entidad realizar la verificación respectiva del RNP. Durante la vigencia del contrato, EL CONTRATISTA deberá acreditar domicilio legal dentro del ámbito local conocido a fin de que reciba la documentación que LA ENTIDAD requiera cursarle.

EL CONTRATISTA deberá mantener activa durante toda la vigencia del contrato la dirección del correo electrónico empresarial, siendo su responsabilidad realizar la verificación diaria de las notificaciones que LA ENTIDAD pudiera hacerle llegar a dicha cuenta, debiendo confirmar la recepción del correo, en el plazo máximo de veinticuatro (24) horas.

##### 12.2. EXPERIENCIA EN LA ESPECIALIDAD DEL EJECUTOR DE OBRA

El postor debe acreditar un monto facturado acumulado equivalente a UNA (01) VEZ EL VALOR REFERENCIAL DE LA CONTRATACIÓN, en la ejecución de obras similares, durante los 10 años anteriores a la fecha de la presentación de ofertas que se computarán desde la suscripción del acta de recepción de obra.

Se considerará obra similar a: Construcción y/o renovación y/o reconstrucción o la

combinación de estos en obras de puentes carrozables de concreto armado.

La experiencia del postor se acreditará con copia simple de: (i) contratos y sus respectivas actas de recepción de obra; (ii) contratos y sus respectivas resoluciones de liquidación; o (iii) contratos y sus respectivas constancias de prestación o cualquier otra documentación de la cual se desprenda fehacientemente que la obra fue concluida, así como el monto total que implicó su ejecución; correspondientes a un máximo de veinte (20) contrataciones.

### **12.3. CONDICION DE CONSORCIOS**

De conformidad con el artículo 49.5 del Reglamento, el número máximo de consorciados que podrán participar para el presente procedimiento de selección es de dos integrantes siendo que la empresa que acredite la mayor experiencia tendrá un monto no menor al 70% de participación.

### **12.4. REQUERIMIENTOS MÍNIMOS DEL EQUIPO PROFESIONAL**

EL CONTRATISTA, deberá contar con un equipo mínimo de profesionales que, en estricto, cumplirán obligatoriamente el perfil requerido y detallado en los presentes Términos de Referencia, de modo tal que se garantice la ejecución de la obra.

La experiencia del personal propuesto por EL CONTRATISTA, se podrá acreditar con cualquiera de los siguientes documentos: (i) Copia simple de contratos y su respectiva conformidad o (ii) Constancias o (iii) Certificados o (iv) cualquier otra documentación que, de manera fehaciente, demuestre indubitablemente la experiencia del personal propuesto. Todos los profesionales del equipo técnico de EL CONTRATISTA que participen en la ejecución de Obra deberán ser titulados, colegiados y estar habilitados en el Colegio Profesional que les corresponda, al inicio de la prestación efectiva del servicio y durante el plazo que dure la misma. Esta exigencia está contenida en:

- La Ley N° 16053, Ley del Ejercicio Profesional de Arquitectos e Ingenieros.
- Los artículos 1°, 2° y 4° de la Ley N° 28858, Ley Complementaria a la Ley del Ejercicio Profesional de Arquitectos e Ingenieros.
- Los artículos 4° y 10° del Estatuto del Colegio de Arquitectos del Perú.
- Los artículos 1.05 y 3.02 del Estatuto del Colegio de Ingenieros del Perú.
- Los artículos 11° y 12° de la Norma G.030 "Derechos y Responsabilidades, del Reglamento Nacional de Edificaciones.

Se precisa que, para efecto del reconocimiento y evaluación de la experiencia efectiva del personal profesional clave que será evaluado, será aquella obtenida desde que el profesional obtuvo las condiciones legales para el ejercicio de la profesión, acorde con el ordenamiento jurídico aplicable.

En caso de que EL CONTRATISTA resulte ganador en dos (2) o más procedimientos de selección de LA ENTIDAD en tiempos paralelos, deberá realizar el cambio de profesionales (siempre y cuando durante los procesos se haya presentado con los mismos profesionales)

previo a la suscripción del Contrato, los cuales deberán cumplir con el perfil técnico (reunir calificaciones profesionales) similares o superiores a lo requerido en los términos de referencia y las bases respectivamente. La misma situación será aplicable en caso dos o más postores ofrezcan un mismo profesional y éstos sean adjudicatarios con la buena pro en la ENTIDAD. Esto es exigible debido a que se requiere la participación de los profesionales a tiempo completo para la ejecución de obra. Por este mismo motivo, el referido personal profesional no podrá participar o estar participando simultáneamente en otra obra y/o servicio para LA ENTIDAD.

La relación contractual que se derive del otorgamiento de la Buena Pro del proceso de selección, involucra únicamente a LA ENTIDAD y a EL CONTRATISTA, quienes suscribirán el respectivo contrato. De ninguna forma LA ENTIDAD tiene relación contractual o laboral con el equipo de profesionales de EL CONTRATISTA.

En cumplimiento de lo establecido en el Reglamento de la Ley de Contrataciones del Estado el personal que presente EL CONTRATISTA deberá ser, obligatoriamente, el que desarrolle directamente los servicios contratados, salvo casos aislados debidamente justificados y previamente aceptados por LA ENTIDAD. Dicho compromiso constituye obligación esencial de EL CONTRATISTA. Su incumplimiento es causal de resolución contractual.

La relación mínima de profesionales y denominación de los cargos que conforman el Equipo Técnico de la ejecución, son los siguientes:

### PROFESIONAL CLAVE

#### FORMACIÓN ACADÉMICA DEL PLANTEL PROFESIONAL CLAVE

N°	CARGO	PROFESION
1	Residente de Obra	Ingeniero Civil
2	Ingeniero Especialista SSOMA	Ingeniero de Higiene y Seguridad, Ingeniero Industrial, Ingeniero Civil
3	Ingeniero Especialista en calidad	Ingeniero Industrial, Ingeniero Civil

- La acreditación se realizará como indica los requisitos de calificación.

#### EXPERIENCIA DEL PLANTEL PROFESIONAL CLAVE

N°	CARGO	EXPERIENCIA
1	Residente de Obra	El profesional deberá contar con una Experiencia mínima de 24 meses de experiencia como: Residente o supervisor o inspector o gerente de construcción o jefe de supervisión o asistente de residente o asistente de supervisión o la combinación de estos, en la ejecución de obras viales.

2	Ingeniero Especialista SSOMA	El profesional deberá contar con una experiencia mínima de 12 meses como Especialista en: Seguridad y salud ocupacional, Seguridad e Higiene Ocupacional, Seguridad de Obra, Seguridad en el trabajo, SSOMA, Salud Ocupacional en obras en general. (Computada desde la fecha de la colegiatura).
3	Ingeniero Especialista en calidad	El profesional deberá contar con una experiencia mínima de 12 meses como Especialista en: Control de calidad o calidad o aseguramiento de calidad o programa de calidad o protocolos de calidad en obras en general. (Computada desde la fecha de la colegiatura).

- La acreditación se realizará como indica los requisitos de calificación.

## 12.5. SUSTITUCIÓN DE PROFESIONALES QUE CONFORMAN EL EQUIPO PROFESIONAL

Para el caso en que el contratista sustituya a los profesionales propuestos se aplicará lo establecido en el último párrafo del Artículo 190° en consideración lo previsto en el Art. 190.1, 190.2, 190.3, 190.4, 190.5, del decreto Supremo 344- 2019/EF. Para efectos de contratación de personal acreditado.

Excepcionalmente, y de manera justificada, EL CONTRATISTA puede solicitar a LA ENTIDAD le autorice la sustitución de algún profesional propuesto, en cuyo caso el reemplazante debe reunir experiencia y calificaciones profesionales iguales o superiores a las del profesional reemplazado, y que cumple con la documentación solicitada en las Bases y con todas las condiciones mínimas del perfil solicitado en los presentes términos de referencia.

La sustitución del personal propuesto debe solicitarse a LA ENTIDAD quince (15) días antes que se culmine la relación contractual entre EL CONTRATISTA y el personal a ser sustituido.

La solicitud estará sujeta a evaluación y aprobación de LA ENTIDAD, y si dentro de los ocho (8) días siguientes de presentada la solicitud LA ENTIDAD no emite pronunciamiento, se considera aprobada la solicitud.

## 12.6. EQUIPO MINIMO

El CONTRATISTA para que pueda brindar un buen servicio deberá contar con el siguiente equipo mínimo:

ITEM	EQUIPOS	CANTIDAD
1	CAMION VOLQUETE 15 M3.	1
2	COMPACTADOR VIBR. TIPO PLANCHA 4 HP	1
3	MEZCLADORA DE CONCRETO DE 9P3-11P3	1
4	MOTOBOMBA 10 HP 4"	1
5	VIBRADOR DE CONCRETO 4 HP 1.50"	1
6	ESTACIÓN TOTAL (INC/ACC)	1
7	NIVEL TOPOGRAFICO	1



8	EQUIPO PULVERIZADOR	1
9	EXCAVADORA SOBRE ORUGAS 115-165HP	1
10	MOTOSOLDADORA DE 250 AMP	1
11	VIBROAPISONADOR TIPO CANGURO DE 5.5 HP	1

- La acreditación se realizará como indica los requisitos de calificación.

En el caso que el postor ganador sea un consorcio los documentos de acreditación de este requisito pueden estar a nombre del consorcio o de uno de sus integrantes.

El equipo propuesto podrá ser propio o alquilado, bastando para su acreditación en caso de ser propio con factura o boletas y en caso de ser alquilado un compromiso de alquiler o con un compromiso formal de arrendamiento del equipo donde se especifique los datos del equipamiento.

Los mayores recursos en equipos y otros bienes que el contratista movilice a la obra, serán de su entera responsabilidad en tanto estos obedecen el análisis de riesgos de su oferta, la entidad ha determinado tipos y cantidad de equipos que detalla en el expediente técnico. las cuales responden al plazo de ejecución estimado en el expediente técnico En tal sentido, por ser una decisión de entera responsabilidad del contratista el movilizar mayores recursos en equipos, no corresponde reclamo alguno por equipo parado o en el caso de ampliaciones de plazo aprobadas, denegadas y/o paralizaciones de obra por cualquier causa.

### **13. FORMA DE PAGO A LA CONTRATISTA**

El pago a EL CONTRATISTA será por la valorización mensual efectuada, sólo será procedente contra prestación aprobada, y según la disponibilidad presupuestal de LA ENTIDAD.

Para la procedencia del pago correspondiente, deberá contarse con el Informe de Conformidad de LA SUPERVISION o personal designado; así como con el V°B° de La Sub Gerencia de Desarrollo Urbano Rural de la Municipalidad Distrital de Huambos.

El procedimiento de pago es el que se describe en el Art. 171 del Reglamento de la Ley de Contrataciones del Estado.

LA ENTIDAD pagará las contraprestaciones pactadas a favor de EL CONTRATISTA dentro de los quince (15) días calendario siguiente a la conformidad de los servicios y/o valorizaciones, siempre que se verifiquen las condiciones establecidas en el contrato para ello. La conformidad se emite en un plazo máximo de veinte (20) días de producida la recepción.

En el caso que se haya suscrito contrato con un consorcio, el pago se realizará de acuerdo a lo que se indique en el contrato de consorcio.

La documentación mínima alcanzada por EL CONTRATISTA a LA ENTIDAD, por mesa de partes, para efecto del pago de cada uno de los entregables, será la siguiente:

- Carta dirigida a la máxima autoridad de LA ENTIDAD, emitida por el representante legal de EL CONTRATISTA.
- Factura.

#### **14. SEGURIDAD DE OBRA**

El Contratista está obligado a tomar todas las medidas de seguridad necesarias para evitar peligros contra la integridad, la vida y la propiedad de las personas, instituciones o firmas durante la realización del proyecto. En este sentido deberá dotar a su personal y a todo aquel que ingrese a la obra, de los equipos y herramientas pertinentes para la realización de todos los trabajos, quedando terminantemente prohibida la realización de trabajos en condiciones peligrosas que pongan en riesgo la integridad, la salud o la vida de las personas.

El incidente o accidente resultante de la inobservancia de esta obligación, correrá únicamente por cuenta del Contratista y podrá ser causal de resolución de contrato, pudiendo la Entidad repetir contra el Contratista cualquier desembolso que deba hacer producto de una multa, indemnización o pago derivado de esta inobservancia, que le sea requerido directamente como dueña de la obra, con cargo a la liquidación de contrato y/o hacerse cobro de la garantía de fiel cumplimiento, si fuera el caso.

El Contratista tiene la obligación de asegurar a todos los trabajadores de la obra, en cumplimiento de la Ley N° 26790 de Modernización en la Seguridad Social en Salud, reglamentada por el Decreto Supremo N° 003-98-SA.

El Plan de Salud y Seguridad Ocupacional se deberá elaborar e implementar en función de su propio sistema de ejecución de obra, cumpliendo lo establecido en el Reglamento de Salud en el Trabajo del sector construcción, aprobado mediante DS N° 011-2019- TR. lo indicado en una obligación directamente vinculada al objeto de la contratación. Deberá mantener actualizada las planillas del personal, vigencia de todas las Pólizas de Seguros contra accidentes y daños a terceros, durante la ejecución de las Obras, hasta la recepción final. El incumplimiento de esta obligación podrá ser causal de resolución de contrato, si no corrige su omisión luego de ser requerido.

#### **15. RECURSOS Y FACILIDADES A SER PREVISTOS POR LA ENTIDAD**

LA ENTIDAD proporcionara a solicitud del CONTRATISTA que obtenga la Buena Pro la siguiente información digitalizada, lo cual no condiciona ni modifica la fecha de inicio contractual.

- Copia física y digitalizada del expediente de obra
- Coordinación interdisciplinaria con el personal profesional de La Sub Gerencia de Desarrollo Urbano Rural de la Municipalidad Distrital de Huambos.
- Otros que sean solicitados por el Residente de obra.

Es de responsabilidad de la firma CONTRATISTA la complementación; así como, la obtención de documentación adicional que se requiere (permisos, licencias, MUNICIPALIDAD, etc.)

## **16. RESPONSABILIDAD DEL CONTRATISTA**

Queda claramente establecido que el hecho de haber recepcionado la obra, no exonera al CONTRATISTA de sus responsabilidades, de acuerdo con lo dispuesto en el Código Civil y en el artículo 40° de la Ley de Contrataciones con el Estado, que establece, entre otros, un periodo de garantía y responsabilidad del ejecutor de las obras no menor de siete (07) años.

Además, y sin exclusión de las obligaciones que correspondan a El Contratista, conforme a los dispositivos legales y reglamentarios vigentes Ley N° 30225 y Reglamento de Contrataciones con el estado D.S. N° 344-2018-EF con sus respectivas modificatorias y que son inherentes a la Ejecución de Obra contratada, éste se obliga y compromete a cumplir con lo siguiente:

- Cumplir con las obligaciones que se establecen en la Ley de Contrataciones del Estado y su Reglamento, modificatorias; y, normas complementarias; u, las demás previstas en los documentos que integran el expediente de contratación (expediente técnico, bases integradas y otros).
- Contar en el lugar de ejecución de la obra con el plantel profesional clave y demás personal previsto en la estructura de gastos generales del expediente técnico; debiendo prestar servicios de manera permanente y directa (para el caso de participación al 100%).
- Elaborar e implementar el Plan de Monitoreo Arqueológico, de acuerdo a lo previsto en el expediente técnico, debiendo realizar a su costo las gestiones que correspondan; y, asumir las sanciones y/o multas que podrían aplicarse a la Entidad como consecuencia de las actividades ejecutadas, lo indicado en una obligación directamente vinculada al objeto de la contratación. Así como también se deberá respetar los costos TUPA del PMAR de acuerdo al D.S. N° 005-2024 – MC para que no se vulnere la ejecución física, calidad y seguridad de la obra.
- La puesta en marcha y las autorizaciones que se requieran estarán a cargo del contratista; la puesta en marcha se realizará con la participación de los técnicos y profesionales que la Entidad designe, todos los costos estarán a cargo del contratista.
- En caso de incumplimiento de especificaciones técnicas, el contratista deberá ejecutar a su costo los trabajos que disponga la supervisión para alcanzar resultados óptimos.
- Todo adicional y/o mayor medrado generado por procedimiento constructivo deficiente o malas prácticas, será asumido por el contratista.

- Garantizar la participación del personal profesional clave que se exige en el presente documento, así como de los servicios, equipos y personal técnico y auxiliar que garanticen la buena y oportuna ejecución de la Obra.
- Es de su exclusiva responsabilidad, cumplir con los plazos parciales y con el plazo total programado para la Ejecución de la Obra.
- Asumir la responsabilidad, total y exclusiva, por la calidad de la Obra ejecutada, para lo cual mantendrá coordinación permanente con la Supervisión y la Entidad sobre los trabajos que se ejecuten.
- El Contratista está obligado a aplicar la reglamentación, directivas, ordenanzas municipales, parámetros urbanísticos y edificatorios, normas técnicas y demás documentos que sean de cumplimiento obligatorio para el desarrollo de la Ejecución de Obra, así como para sustentar adecuadamente la documentación técnica que formulará para La Entidad.
- Así mismo ejecutará la obra en estricta armonía con el medio ambiente sin producir ni generar medios que pudieran generar focos de contaminación, alteración y degradación de Ecosistemas, la biodiversidad, los Recursos Naturales o el medio ambiente.

#### **17. CARACTERÍSTICAS DE LA EJECUCIÓN DE LA OBRA**

El contratista deberá ejecutar la obra en estricta sujeción a lo establecido en el expediente técnico aprobado y en el plazo contractual dispuesto al efecto en el presente documento, con arreglo al marco legal y técnico normativo del Texto Único Ordenado de la Ley No. 30225 Ley de Contrataciones del Estado, aprobado con Decreto Supremo N° 082-2019-EF del 13 de marzo del 2019 y sus modificatorias y el Reglamento de la Ley de Contrataciones del Estado aprobado con Decreto Supremo N° 344-2018-EF del 31 de diciembre del 2018 y sus modificatorias aprobadas con Decreto Supremo N° 377-2019-EF, Decreto Supremo N° 168-2020-EF y Decreto Supremo N°234-2022, disposiciones vigentes en materia de contrataciones públicas.

#### **18. PROTECCIÓN AMBIENTAL**

La protección ambiental tendrá la finalidad de minimizar los impactos ambientales durante las etapas de construcción y operación del proyecto, informar acerca de las medidas de prevención, mitigación y corrección que se presenta en el PMA y cumplir con las normas peruanas e internacionales estipuladas en el EIA.

La implementación de manejo Ambiental y social tiene por objetivo estructurar medidas de control ambiental para reducir, atenuar o evitar impactos ambientales negativos determinados en el estudio de impacto ambiental, y al mismo tiempo potenciar los impactos positivos de manera a garantizar la sostenibilidad ambiental y social, lo indicado en una obligación directamente vinculada al objeto de la contratación. El postor deberá asegurar el cumplimiento del componente de Protección Ambiental, manteniendo el costo del

expediente técnico a fin de cumplir con las exigencias del sector, en las cuales se adopten medidas de control ambiental que garanticen la protección ambiental. A fin de asegurar la protección ambiental es obligatorio que el postor presente el desagregado correspondiente a Protección Ambiental.

#### **19. RESPONSABILIDAD POR VICIOS OCULTOS**

El contratista será responsable de la calidad ofrecida, ni la suscripción del acta de recepción de obra, ni el consentimiento de liquidación del contrato de obra, enervan el derecho de la entidad a reclamar posteriormente por defectos o vicios ocultos, conforme a lo dispuesto por los artículos 40 de la ley y artículo 146 del reglamento y en concordancia con los requerimientos y requisitos de calificación del procedimiento de selección y Expediente Técnico.

#### **20. LABORES POST- EJECUCION**

La Empresa CONTRATISTA se compromete a subsanar las observaciones que se le presenten en la obra (en el proceso de ejecución y finalización de obra), en un plazo no mayor de cinco (05) días calendarios.

#### **21. PENALIDADES**

- Las penalidades, serán de acuerdo con lo establecido en el Reglamento de la Ley Contrataciones del Estado, de acuerdo con el detalle siguiente:
- Artículo 162: En caso de retraso injustificado del contratista en la ejecución de las prestaciones objeto del contrato, la Entidad le aplica automáticamente una penalidad por mora por cada día de atraso. La penalidad se aplica automáticamente y se calcula de acuerdo a la siguiente fórmula:

$$\text{Penalidad diaria} = \frac{0.10 \times \text{Monto Vigente}}{F \times \text{Plazo vigente en días}}$$

Donde F tiene los siguientes valores:

- a) Para plazos menores o iguales a sesenta (60) días, para bienes, servicios en general, consultorías y ejecución de obras:  $F=0.40$ .
- b) Para plazos mayores a sesenta (60) días:
- c) Para bienes, servicios en general y consultorías:  $F = 0.25$
- d) Para obras:  $F = 0.15$

**Nota**

La multa es sin perjuicio de la indemnización que deberá pagar EL CONTRATISTA a la Entidad, por los daños y perjuicios que resulten.

## 22. OTRAS PENALIDADES Y MULTAS

Asimismo, la Entidad ha considerado la aplicación de otras penalidades según lo establece el Artículo 163 del Reglamento de la Ley de Contrataciones del Estado. La aplicación de estas penalidades está referidas al monto de contrato y las sanciones se efectuarán por cada ocurrencia, teniendo en cuenta los siguientes criterios:

PENALIDADES			
N°	Supuestos de aplicación de penalidad	Forma de cálculo	Procedimiento
1	Cuando el personal del plantel profesional clave permanece menos de sesenta (60) días calendario o del íntegro del plazo de ejecución, si este es menor a los sesenta (60) días calendario, de conformidad con las disposiciones establecidas en el numeral 190.2 del artículo 190 del Reglamento.	0.5 UIT por cada día de ausencia del personal en obra en el plazo previsto.	Según informe de la Supervisión de Obra, Unidad de Supervisión o Sub Gerencia de Desarrollo Urbano Rural.
2	En caso el contratista incumpla con su obligación de ejecutar la prestación con el personal acreditado o debidamente sustituido.	0.5 UIT por cada día de ausencia del personal en obra.	Según informe de la Supervisión de Obra, Unidad de Supervisión o Sub Gerencia de Desarrollo Urbano Rural.
3	INDUMENTARIA E IMPLEMENTOS DE PROTECCION PERSONAL Cuando el contratista permita que el trabajador labore sin ellas o que las tenga incompletas; lo cual comprende: chaleco de seguridad, casco, lentes, zapatos o botas, según la naturaleza del trabajo y, guantes, cuando corresponda por el tipo de trabajo	5/1000 Del monto de la valorización del periodo por cada día de incumplimiento	Según informe de la Supervisión de Obra, Unidad de Supervisión o Sub Gerencia de Desarrollo Urbano Rural.
4	CALIDAD DE EJECUCION Cuando se ejecuten trabajos incumpliendo las especificaciones técnicas, Además de la penalidad, el contratista deberá corregir dicho trabajo sin costo alguno para la Entidad	5/1000 Del monto de la valorización del periodo, por trabajos que incumplan las especificaciones técnicas.	Según informe de la Supervisión de Obra, Unidad de Supervisión o Sub Gerencia de Desarrollo Urbano Rural.

5	<b>CALIDAD DE MATERIALES</b> Cuando el contratista emplee materiales que no cumplan los requisitos de las especificaciones técnicas. El contratista deberá retirar dicho material y reemplazarlo por otro que cumpla con las especificaciones técnicas, siendo dicho reemplazo sin costo alguno para la entidad	5/1000 Del monto de la valorización del periodo, por cada caso de material de mala calidad a retirar.	Según informe de la Supervisión de Obra, Unidad de Supervisión o Sub Gerencia de Desarrollo Urbano Rural.
6	<b>SEGURIDAD DEL SERVICIO Y SEÑALIZACION</b> Cuando el contratista ejecute trabajos sin adoptar medidas de seguridad o sin realizar las señalizaciones.	5/1000 Del monto de la valorización del periodo, por cada día y por cada caso.	Según informe de la Supervisión de Obra, Unidad de Supervisión o Sub Gerencia de Desarrollo Urbano Rural.
7	<b>INCUMPLIMIENTO DE FORMULACION DE LIQUIDACION</b> Se aplicará penalidad por incumplimiento de la formulación de la liquidación del contrato en el plazo previsto en las normas de contratación publica	5/100 del monto contratado	Según informe de la Supervisión de Obra, Unidad de Supervisión o Sub Gerencia de Desarrollo Urbano Rural.
8	<b>PRUEBAS Y ENSAYOS:</b> Cuando el contratista no realiza las pruebas o ensayos oportunamente para verificar la calidad de los materiales y las dosificaciones. El plazo que rige para este caso es la fecha de presentación del informe mensual valorizado en la que deben estar incluidos estas pruebas y/o ensayos, siempre que en el periodo de ejecución respectiva amerita la realización de estas pruebas y/o ensayos y siempre que el Supervisor lo considere pertinente.	1/1000 del monto de la valorización del periodo.	Según informe del Supervisor de obra, Unidad de Supervisión o Sub Gerencia de Desarrollo Urbano Rural.
9	Quando el el contratista presente documentación incompleta, con errores o deficiencias en: Valorizaciones, liquidación, ampliación de plazo, adicional-deductivo u otros y como consecuencia se produzca demora en los actos administrativos en la Entidad.	0.50 de UIT por cada día de retraso en levantar la observación u error detectado.	
10	<b>REVISIÓN DEL EXPEDIENTE TÉCNICO DE OBRA</b> Cuando el contratista no presenta la revisión del expediente técnico en el plazo establecido o conteniendo la información que establece el artículo 177 del Reglamento de la Ley de Contrataciones del Estado.	0.50 de UIT por cada día de retraso	Según informe del Supervisor de obra, Unidad de Supervisión o Sub Gerencia de Desarrollo Urbano Rural.

11	<b>CARTEL DE OBRA</b> Cuando el contratista no coloca el cartel dentro de los 07 días de iniciado el plazo de ejecución.	0.25 de UIT por cada día de retraso	Según informe del Supervisor de obra, Unidad de Supervisión o Sub Gerencia de Desarrollo Urbano Rural.
12	<b>CRONOGRAMAS DE OBRA ADECUADOS AL INICIO DEL PLAZO DE EJECUCIÓN</b> Cuando el contratista no presenta los cronogramas de acuerdo a lo señalado en el numeral 176.4 y 176.5 del artículo 176 del Reglamento de la Ley de Contrataciones del Estado.  Al presentar la liquidación deberá presentar el ultimo cronograma valorizado actualizado a la fecha de culminación de la Obra	0.25 de UIT por cada día de retraso	Según informe del Supervisor de obra, Unidad de Supervisión o Sub Gerencia de Desarrollo Urbano Rural.
13	<b>CRONOGRAMAS ACTUALIZADOS POR AMPLIACIÓN DE PLAZO</b> Cuando el contratista no presenta los cronogramas de acuerdo a lo señalado en el numeral 176.4 y 176.5 del artículo 176 del Reglamento de la Ley de Contrataciones del Estado.	0.25 de UIT por cada día de retraso	Según informe del Supervisor de obra, Unidad de Supervisión o Sub Gerencia de Desarrollo Urbano Rural.
14	<b>OBSERVACIONES FORMULADAS POR EL SUPERVISOR</b> Cuando el contratista no subsana las observaciones detectadas por el supervisor	0.50 de UIT por cada día de retraso	Según informe del Supervisor de obra, Unidad de Supervisión o Sub Gerencia de Desarrollo Urbano Rural.
15	<b>VALORIZACIONES</b> La Entidad tiene todo derecho a realizar la verificación de metrados ejecutados y presentados en la valorización mensual, y de existir valorizaciones que no se ciñen a las bases de pago de las especificaciones técnicas, valorizar trabajos no ejecutados (sobrevalorizaciones) que ocasionen pagos indebidos o no encuadrados en las disposiciones vigentes, sin perjuicio de las acciones legales que podrían corresponder.	0.50 de UIT de la valorización mensual presentada	Según informe del Supervisor de obra, Unidad de Supervisión o Sub Gerencia de Desarrollo Urbano Rural.
16	<b>SUBCONTRATACIÓN</b> Por sub contratar prestaciones a su cargo sin autorización de la Entidad, de acuerdo al artículo 147 del Reglamento de la Ley de Contrataciones del Estado	1/100 del monto de contrato original	Según informe del Supervisor de obra, Unidad de Supervisión o Sub Gerencia de Desarrollo Urbano Rural.



17	<p>POR NO ENTREGAR EL CUADERNO DE OBRA A LA ENTIDAD EN CASO DE RESOLUCIÓN CONTRACTUAL, O CONJUNTAMENTE CON LA LIQUIDACIÓN DEL CONTRATO DE OBRA, EL QUE CORRESPONDA Cuando el contratista no presente a la Entidad el cuaderno de obra por la resolución contractual de cualquiera de las partes, conjuntamente de la notificación de resolución del contrato de obra (en caso de resolución por parte del contratista) o luego de tres días calendarios de notificada la resolución del contrato de obra por parte de la Entidad. Cuando el contratista no presente el cuaderno de obra conjuntamente con la liquidación del contrato</p>	<p>Uno por dos mil (1/2000) del monto del contrato original por cada día de demora en la entrega del cuaderno de obra</p>	
18	<p>No reporta los accidentes de trabajo de acuerdo a lo estipulado en la Ley 29783 de Seguridad y Salud en el Trabajo. DS N° 005-2012-TR N°, 009-2005-TR Reglamento de Seguridad y Salud en el Trabajo</p>	<p>Uno por cinco mil (1/5000) del valor del contrato, por cada ocurrencia.</p>	<p>Según informe del inspector de la obra y/o supervisor</p>

#### **Procedimiento de Aplicación**

- De detectarse alguna infracción cometida por el Contratista, el Supervisor o inspector de obra, deberá comunicarle mediante cuaderno de obra la situación verificada (que se considerará como un pre aviso), otorgando un plazo de 24 horas para la subsanación de la infracción. En los casos de infracciones reincidentes pasa directamente al inciso c).
- El contratista revisa el caso notificado y procede a subsanarlo en el plazo establecido, de no hacerlo el Supervisor o Inspector de obra comunicará mediante cuaderno de obra al contratista, que se aplicará la penalidad en vista de su incumplimiento.
- El Supervisor o Inspector de obra, procede a calcular la penalidad según las consideraciones establecidas en la tabla, de acuerdo a la forma de cálculo, verificando antes que el monto acumulado de penalidades aplicadas no haya excedido el monto máximo de penalidad admisible, equivalente al diez por ciento (10%) del monto del contrato vigente.
- El Supervisor o Inspector de obra mediante informe comunica a la entidad la aplicación de la penalidad, la cual deberá ser deducida de los pagos a cuenta,

del pago final, o en la liquidación final, o si fuese necesario se cobrará del monto resultante de la ejecución de la garantía de fiel cumplimiento, de acuerdo a la sugerencia del Supervisor de Obra.

- e) En los casos que el monto acumulado de penalidades aplicadas haya excedido monto máximo admisible, la entidad puede iniciar la resolución del contrato de ejecución obra, de acuerdo al Reglamento de la Ley de Contrataciones del Estado.
- f) En caso que la infracción sea advertida por los representantes de la Sub Gerencia de Desarrollo Urbano Rural, se notificará vía correo electrónico u físicamente al contratista, a fin de que sustente o subsane la falta cometida en el plazo otorgado, de lo contrario los representante de la indicada Sub Gerencia calcularán la penalidad aplicable.

Cabe precisar que la penalidad por mora y las otras penalidades pueden alcanzar una un monto máximo equivalente al diez por ciento (10%) del monto del contrato vigente.

Para el caso de las multas consideradas estarán eximidos de la penalidad en los siguientes casos:

- Por fallecimiento del profesional propuesto.
- Por enfermedad que impide la permanencia del profesional debidamente sustentado con la documentación que certifique la atención médica, prescripción médica y todo lo referente a su asistencia médica sea en un Hospital, Clínica o Centro de Salud.
- Despido del profesional por disposición de la Entidad.
- Por invalidez permanente, debidamente acreditado por los organismos correspondientes.
- Solicitud de cambio de profesional por disposición de la Entidad.
- Cambio del profesional cuando el inicio de la obra se haya postergado por más de 60 días entre el otorgamiento de la buena pro.

### **23. GESTION DE RIESGOS**

El enfoque integral de gestión de los riesgos previsibles de ocurrir durante la ejecución de la presente obra se definirán teniendo en cuenta las características particulares y las condiciones del lugar de su ejecución, conforme a la Directiva N° 012-2017-OSCE/CD, los cuales serán de exclusiva responsabilidad del contratista, debiendo consignar dichas

obligaciones en su promesa de consorcio.

En ese sentido, durante la ejecución de la obra el residente conjuntamente con el supervisor, deben evaluar permanentemente el desarrollo de la administración de riesgos, debiendo anotar los resultados en el cuaderno de obra digital, cuando menos, con periodicidad semanal, precisando sus efectos y los hitos afectados o no cumplidos de ser el caso.

## **24. ADELANTOS**

### **23.1. FIDEICOMISO DE ADELANTO DE OBRA**

No corresponde.

### **23.2. ADELANTO DIRECTO**

La Entidad otorgará (1) adelantos directos por el 10% del monto del contrato original.

El contratista debe solicitar formalmente el ADELANTO dentro de los ocho (8) días siguientes a la suscripción del contrato, adjuntando a su solicitud la garantía por adelantos<sup>20</sup> mediante carta fianza, fideicomiso, póliza de caución y el comprobante de pago correspondiente<sup>21</sup>. La entrega del o los adelantos se realizará dentro de los siete (7) días contados a partir del día siguiente de recibida la solicitud del contratista.

### **23.3. ADELANTO PARA MATERIALES E INSUMOS**

La Entidad otorgará adelantos para materiales e insumos por el 20% del monto del contrato original, conforme al calendario de adquisición de materiales e insumos presentado por el contratista.

La entrega de los adelantos se realizará en un plazo de 07 días calendario previos a la fecha prevista en el calendario de adquisición de materiales e insumos para cada adquisición, con la finalidad que EL CONTRATISTA pueda disponer de los materiales e insumos en la oportunidad prevista en el calendario de avance de obra valorizado. Para tal efecto, EL CONTRATISTA debe solicitar la entrega del adelanto en un plazo de QUINCE (15) días calendario anteriores al inicio del plazo antes mencionado, adjuntando a su solicitud la garantía por adelantos mediante carta fianza o póliza de caución y el comprobante de pago respectivo. Vencido el plazo para solicitar el adelanto no procede la solicitud.

---

<sup>20</sup> De conformidad con el artículo 153 del Reglamento, esta garantía debe ser emitida por idéntico monto y un plazo mínimo de vigencia de tres (3) meses, renovable por un plazo idéntico hasta la amortización total del adelanto otorgado. Cuando el plazo de ejecución contractual sea menor a tres (3) meses, las garantías pueden ser emitidas con una vigencia menor, siempre que cubra la fecha prevista para la amortización total del adelanto otorgado.

Los postores deberán tener en cuenta al momento de preparar su propuesta económica que el porcentaje correspondiente a gastos generales no podrán ser menores a lo establecido en el expediente técnico, dado que con ello se asegura la presencia del plantel profesional y de esta manera este presente la dirección técnica y por ende se asegure la calidad del proyecto.

<sup>21</sup> Indicar el plazo y oportunidad conforme al expediente de contratación.

## **25. GARANTÍA DE FIEL CUMPLIMIENTO**

Se aplicará lo estipulado en los apartados 149.1 o 149.4 del ARTÍCULO 149. GARANTÍA DE FIEL CUMPLIMIENTO del Reglamento de la Ley de Contrataciones del Estado.

## **26. CARACTERÍSTICAS TÉCNICAS DE LA OBRA (EXPEDIENTE TÉCNICO)**

Las Características Técnicas para la ejecución de la obra a ejecutarse se encuentran explícitamente en el Expediente Técnico aprobado mediante RESOLUCIÓN N° 283-2024-MDH/A de fecha 27 de diciembre de 2024, precisando que el valor referencial de obra se obtuvo con los precios de materiales, maquinarias y equipos consignados en el expediente técnico que han sido establecidos en base a cotizaciones de mercado actualizados los cuales son precios referenciales, mas no la mano de obra, ya que esta no se ha cotizado y mucho menos es referencial dado que estos costos son estipulados y dados a través de un convenio suscrito por la federación de trabajadores en Construcción Civil del Perú (FTCCP) y la Cámara Peruana de la Construcción (CAPECO), de la cual se obtiene la tabla salarial de periodo de vigencia de Junio 2024 A Mayo 2025.

El contratista ejecutara la obra en estricto cumplimiento del expediente técnico, utilizando los materiales, herramientas y mano de obra definidos en dicho documento. La ejecución de la obra sin excepción, comprenderá las mejores prácticas de ingeniería, empleando procedimientos constructivos de calidad, equipos y técnicas de ultima generaciones acordes con las tecnologías vigentes, a fin de asegurar un producto de calidad, estando sujetos a la aprobación y plena satisfacción de la entidad, quien tiene el derecho de rechazar aquello que no cumpla con los estándares utilizados en infraestructura.

El Contratista suministrará toda la mano de obra, dirección, materiales, alumbrado, combustible, agua, herramientas, instrumentos, equipos, abastecimiento y otros medios de construcción necesaria o adecuada para la ejecución y terminación de la Obra. Protegerá las obras durante su ejecución, realizándolas de manera compatible con la seguridad de la vida, la propiedad y la salud a satisfacción de la Supervisión y de acuerdo a los Documentos del procedimiento da selección y a los del Contrato. Durante la ejecución de la obra, el contratista debe de respetar escrupulosamente lo establecido en el Expediente Técnico en cuanto a los porcentajes establecidos para los gastos generales: gastos fijos, gastos variables; por lo tanto, con motivo de la presentación de sus ofertas deberán de presentar los desagregados respectivos a fin de corroborar sus ofertas; con la finalidad de asegurar la calidad y seguridad de la obra.

## **27. CONFORMIDAD DE LA CONTRAPRESTACION**

La conformidad de la ejecución contractual estará amparada según el Reglamento de la ley N° 30225 Contrataciones con el estado, Artículo 168 y sus subsiguientes 168.1, 168.2, 168.3, 168.4, 168.5, 168.6, 168.7, La recepción y conformidad es responsabilidad del área usuaria.

## **28. INDEMNIZACIONES.**

Es responsabilidad del Contratista, atender los jucos, reclamos, demandas o acciones imputables a él o a su personal directa e indirectamente por actividades ilícitas, daños, pérdidas, accidentes, lesiones o muertes, producidos dentro de la obra y o áreas aledañas de su influencia, como consecuencia de la ejecución de trabajos o negligencia.

Es obligación y responsabilidad del Contratista, inspeccionar los inmuebles aledaños en el perímetro de la construcción, cuyas instalaciones y/o cimentaciones queden comprendidas en el área de influencia de las excavaciones efectuadas para el proyecto y que puedan ver afectada su estabilidad o continuidad y además de ejecutar cualquier obra que sea necesario para evitar accidentes o demandas de los propietarios

## 29. **DAÑOS A TERCEROS**

Constituye obligación directamente vinculada al objeto de la contratación asumir los costos de reparación de los daños que ocasionen a las redes eléctricas, agua, desagüe, teléfonos medio ambiente y demás a terceros que los postores deberán tomar en cuenta. Posterior a ello, ya durante la ejecución contractual, la negativa del Contratista en reparar el daño causado será causal de resolución del contrato, sin perjuicio de LA ENTIDAD o las empresas de servicio ejecuten los trabajos con cargo a las valorizaciones del Contratista y/o Garantía de fiel cumplimiento de ser el caso.

## 30. **SEGUROS**

El CONTRATISTA es responsable de los seguros del personal que trabajan en la ejecución de la obra, como son: el seguro de accidentes personales, seguro complementario de trabajo de riesgo, durante la vigencia del contrato.

## 31. **REQUISITOS DE CALIFICACIÓN**

A	CAPACIDAD TÉCNICA Y PROFESIONAL																											
A.1	EQUIPAMIENTO ESTRATÉGICO																											
	<u>Requisitos:</u> <table><tr><th>ITEM</th><th>EQUIPOS</th><th>CANTIDAD</th></tr><tr><td>1</td><td>CAMION VOLQUETE 15 M3.</td><td>1</td></tr><tr><td>2</td><td>COMPACTADOR VIBR. TIPO PLANCHA 4 HP</td><td>1</td></tr><tr><td>3</td><td>MEZCLADORA DE CONCRETO DE 9P3-11P3</td><td>1</td></tr><tr><td>4</td><td>MOTOBOMBA 10 HP 4"</td><td>1</td></tr><tr><td>5</td><td>VIBRADOR DE CONCRETO 4 HP 1.50"</td><td>1</td></tr><tr><td>6</td><td>ESTACIÓN TOTAL (INC/ACC)</td><td>1</td></tr><tr><td>7</td><td>NIVEL TOPOGRAFICO</td><td>1</td></tr><tr><td>8</td><td>EQUIPO PULVERIZADOR</td><td>1</td></tr></table>	ITEM	EQUIPOS	CANTIDAD	1	CAMION VOLQUETE 15 M3.	1	2	COMPACTADOR VIBR. TIPO PLANCHA 4 HP	1	3	MEZCLADORA DE CONCRETO DE 9P3-11P3	1	4	MOTOBOMBA 10 HP 4"	1	5	VIBRADOR DE CONCRETO 4 HP 1.50"	1	6	ESTACIÓN TOTAL (INC/ACC)	1	7	NIVEL TOPOGRAFICO	1	8	EQUIPO PULVERIZADOR	1
ITEM	EQUIPOS	CANTIDAD																										
1	CAMION VOLQUETE 15 M3.	1																										
2	COMPACTADOR VIBR. TIPO PLANCHA 4 HP	1																										
3	MEZCLADORA DE CONCRETO DE 9P3-11P3	1																										
4	MOTOBOMBA 10 HP 4"	1																										
5	VIBRADOR DE CONCRETO 4 HP 1.50"	1																										
6	ESTACIÓN TOTAL (INC/ACC)	1																										
7	NIVEL TOPOGRAFICO	1																										
8	EQUIPO PULVERIZADOR	1																										

	<table><tr><td>9</td><td>EXCAVADORA SOBRE ORUGAS 115-165HP</td><td>1</td></tr><tr><td>10</td><td>MOTOSOLDADORA DE 250 AMP</td><td>1</td></tr><tr><td>11</td><td>VIBROAPISONADOR TIPO CANGURO DE 5.5 HP</td><td>1</td></tr></table> <p><u>Acreditación:</u></p> <p>De conformidad con el numeral 49.3 del artículo 49 y el literal e) del numeral 139.1 del artículo 139 del Reglamento este requisito de calificación se acredita para la suscripción del contrato.</p> <div><p><b>Importante</b></p><p><i>No corresponde solicitar como equipamiento que el postor cuente con oficinas, locales u otros espacios físicos. Asimismo, no se puede requerir características, años de antigüedad y demás condiciones del equipamiento que no consten en el expediente técnico.</i></p></div>	9	EXCAVADORA SOBRE ORUGAS 115-165HP	1	10	MOTOSOLDADORA DE 250 AMP	1	11	VIBROAPISONADOR TIPO CANGURO DE 5.5 HP	1			
9	EXCAVADORA SOBRE ORUGAS 115-165HP	1											
10	MOTOSOLDADORA DE 250 AMP	1											
11	VIBROAPISONADOR TIPO CANGURO DE 5.5 HP	1											
A.2	CALIFICACIONES DEL PLANTEL PROFESIONAL CLAVE												
	FORMACIÓN ACADÉMICA DEL PLANTEL PROFESIONAL CLAVE												
	<p><u>Requisitos:</u></p> <table><tr><td>N°</td><td>CARGO</td><td>PROFESION</td></tr><tr><td>1</td><td>Residente de Obra</td><td>Ingeniero Civil</td></tr><tr><td>2</td><td>Ingeniero Especialista SSOMA</td><td>Ingeniero de Higiene y Seguridad, Ingeniero Industrial, Ingeniero Civil</td></tr><tr><td>3</td><td>Ingeniero Especialista en calidad</td><td>Ingeniero Industrial, Ingeniero Civil</td></tr></table> <p><u>Acreditación:</u></p> <p>De conformidad con el numeral 49.3 del artículo 49 y el literal e) del numeral 139.1 del artículo 139 del Reglamento este requisito de calificación se acredita para la suscripción del contrato.</p> <div><p><b>Importante</b></p><p><i>El residente de la obra debe cumplir las calificaciones establecidas en el artículo 179 del Reglamento.</i></p></div>	N°	CARGO	PROFESION	1	Residente de Obra	Ingeniero Civil	2	Ingeniero Especialista SSOMA	Ingeniero de Higiene y Seguridad, Ingeniero Industrial, Ingeniero Civil	3	Ingeniero Especialista en calidad	Ingeniero Industrial, Ingeniero Civil
N°	CARGO	PROFESION											
1	Residente de Obra	Ingeniero Civil											
2	Ingeniero Especialista SSOMA	Ingeniero de Higiene y Seguridad, Ingeniero Industrial, Ingeniero Civil											
3	Ingeniero Especialista en calidad	Ingeniero Industrial, Ingeniero Civil											
A.3	EXPERIENCIA DEL PLANTEL PROFESIONAL CLAVE												
	<table><tr><td>N°</td><td>CARGO</td><td>EXPERIENCIA</td></tr><tr><td>1</td><td>Residente de Obra</td><td>El profesional deberá contar con una Experiencia mínima de 24 meses de experiencia como: Residente o supervisor o inspector o gerente de construcción o jefe de supervisión o asistente de residente o asistente de supervisión o la combinación de estos, en la ejecución de obras viales. (Computada desde la fecha de</td></tr></table>	N°	CARGO	EXPERIENCIA	1	Residente de Obra	El profesional deberá contar con una Experiencia mínima de 24 meses de experiencia como: Residente o supervisor o inspector o gerente de construcción o jefe de supervisión o asistente de residente o asistente de supervisión o la combinación de estos, en la ejecución de obras viales. (Computada desde la fecha de						
N°	CARGO	EXPERIENCIA											
1	Residente de Obra	El profesional deberá contar con una Experiencia mínima de 24 meses de experiencia como: Residente o supervisor o inspector o gerente de construcción o jefe de supervisión o asistente de residente o asistente de supervisión o la combinación de estos, en la ejecución de obras viales. (Computada desde la fecha de											

		la colegiatura).
2	Ingeniero Especialista SSOMA	El profesional deberá contar con una experiencia mínima de 12 meses como Especialista en: Seguridad y salud ocupacional, Seguridad e Higiene Ocupacional, Seguridad de Obra, Seguridad en el trabajo, SSOMA, Salud Ocupacional en obras en general. (Computada desde la fecha de la colegiatura).
3	Ingeniero Especialista en calidad	El profesional deberá contar con una experiencia mínima de 12 meses como Especialista en: Control de calidad o calidad o aseguramiento de calidad o programa de calidad o protocolos de calidad en obras en general. (Computada desde la fecha de la colegiatura).
<p><u>Acreditación:</u></p> <p>De conformidad con el numeral 49.3 del artículo 49 y el literal e) del numeral 139.1 del artículo 139 del Reglamento este requisito de calificación se acredita para la suscripción del contrato.</p> <div style="border: 1px solid black; padding: 5px; margin-top: 10px;"> <p><b>Importante</b></p> <p><i>El residente de la obra debe cumplir la experiencia mínima establecida en el artículo 179 del Reglamento.</i></p> </div>		
B	EXPERIENCIA DEL POSTOR EN LA ESPECIALIDAD	
	<p><u>Requisitos:</u></p> <p>El postor debe acreditar un monto facturado acumulado equivalente a UNA (1) VEZ EL VALOR REFERENCIAL DE LA CONTRATACIÓN, en la ejecución de obras similares, durante los 10 años anteriores a la fecha de la presentación de ofertas que se computarán desde la suscripción del acta de recepción de obra.</p> <p>Se considerará obra similar a: <b>Construcción y/o renovación y/o reconstrucción o la combinación de estos en obras de puentes carrozables de concreto armado.</b></p> <p><u>Acreditación:</u></p> <p>La experiencia del postor se acreditará con copia simple de: (i) contratos y sus respectivas actas de recepción de obra; (ii) contratos y sus respectivas resoluciones de liquidación; o (iii) contratos y sus respectivas constancias de prestación o cualquier otra documentación<sup>22</sup> de la cual se desprenda fehacientemente que la obra fue concluida, así como el monto total que implicó su ejecución; correspondientes a un máximo de veinte (20) contrataciones.</p> <p>En los casos que se acredite experiencia adquirida en consorcio, debe presentarse la promesa de consorcio o el contrato de consorcio del cual se desprenda fehacientemente el porcentaje de las obligaciones que se asumió en el contrato presentado; de lo contrario, no se computará la experiencia proveniente de dicho contrato.</p> <p>Asimismo, cuando se presenten contratos derivados de procesos de selección convocados antes del 20.09.2012, la calificación se ceñirá al método descrito en la Directiva "Participación de Proveedores en Consorcio en las Contrataciones del Estado", debiendo presumirse que el porcentaje de las obligaciones equivale al porcentaje de participación de la promesa de consorcio o</p>	

<sup>22</sup> De acuerdo con la **Opinión N° 185-2017/DTN** "cualquier otra documentación", se entiende como tal a todo documento emitido por la Entidad contratante con ocasión de la ejecución de la obra que cumpla con demostrar de manera indubitable aquello que se acredita, por ejemplo, mediante las resoluciones de liquidación de obra, las actas de recepción de conformidad, entre otros.

	<p>del contrato de consorcio. En caso que en dichos documentos no se consigne el porcentaje de participación se presumirá que las obligaciones se ejecutaron en partes iguales.</p> <p>Si el titular de la experiencia no es el postor, consignar si dicha experiencia corresponde a la matriz en caso que el postor sea sucursal, o fue transmitida por reorganización societaria, debiendo acompañar la documentación sustentatoria correspondiente.</p> <p>Si el postor acredita experiencia de otra persona jurídica como consecuencia de una reorganización societaria, debe presentar adicionalmente el Anexo N° 9.</p> <p>Cuando los contratos presentados se encuentren expresados en moneda extranjera, debe indicarse el tipo de cambio venta publicado por la Superintendencia de Banca, Seguros y AFP correspondiente a la fecha de suscripción.</p> <p>Sin perjuicio de lo anterior, los postores deben llenar y presentar el Anexo N° 10 referido a la experiencia del postor en la especialidad.</p>
	<p><b>Importante</b></p> <p><i>En el caso de consorcios, la calificación de la experiencia se realiza conforme a la Directiva “Participación de Proveedores en Consorcio en las Contrataciones del Estado”.</i></p>

<p><b>Importante</b></p> <p><i>Para determinar que los postores cuentan con las capacidades necesarias para ejecutar el contrato, el órgano encargado de las contrataciones o comité de selección, según corresponda, incorpora los requisitos de calificación que se extraen del expediente técnico, no pudiendo incluirse requisitos adicionales a los previstos en el mismo, ni distintos a los siguientes:</i></p>
--

### 3.2. REQUISITOS DE CALIFICACIÓN

<p><b>Importante para la Entidad</b></p> <p><i>Los requisitos de calificación que la Entidad <b>debe</b> adoptar son los siguientes:</i></p>
--

*Esta nota deberá ser eliminada una vez culminada la elaboración de las bases.*

<b>A</b>	<b>CAPACIDAD TÉCNICA Y PROFESIONAL</b>
<b>A.1</b>	<b>EQUIPAMIENTO ESTRATÉGICO</b>



	<u>Requisitos:</u>			
	<b>ITEM</b>	<b>EQUIPOS</b>	<b>CANTIDAD</b>	
	1	CAMION VOLQUETE 15 M3.	1	
	2	COMPACTADOR VIBR. TIPO PLANCHA 4 HP	1	
	3	MEZCLADORA DE CONCRETO DE 9P3-11P3	1	
	4	MOTOBOMBA 10 HP 4"	1	
	5	VIBRADOR DE CONCRETO 4 HP 1.50"	1	
	6	ESTACIÓN TOTAL (INC/ACC)	1	
	7	NIVEL TOPOGRAFICO	1	
	8	EQUIPO PULVERIZADOR	1	
	9	EXCAVADORA SOBRE ORUGAS 115-165HP	1	
	10	MOTOSOLDADORA DE 250 AMP	1	
	11	BIBROAPISONADOR TIPO CANGURO DE 5.5 HP	1	
	<u>Acreditación:</u>			
	De conformidad con el numeral 49.3 del artículo 49 y el literal e) del numeral 139.1 del artículo 139 del Reglamento este requisito de calificación se acredita para la suscripción del contrato.			
<div data-bbox="287 985 1380 1131" style="border: 1px solid black; padding: 5px;"> <p><b>Importante</b></p> <p><i>No corresponde solicitar como equipamiento que el postor cuente con oficinas, locales u otros espacios físicos. Asimismo, no se puede requerir características, años de antigüedad y demás condiciones del equipamiento que no consten en el expediente técnico.</i></p> </div>				
<b>A.2</b>	<b>CALIFICACIONES DEL PLANTEL PROFESIONAL CLAVE</b>			
	<b>FORMACIÓN ACADÉMICA DEL PLANTEL PROFESIONAL CLAVE</b>			
	<u>Requisitos:</u>			
	<b>N°</b>	<b>CARGO</b>	<b>PROFESION</b>	
	1	Residente de Obra	Ingeniero Civil	
	2	Ingeniero Especialista SSOMA	Ingeniero de Higiene y Seguridad, Ingeniero Industrial, Ingeniero Civil	
	3	Ingeniero Especialista en calidad	Ingeniero Industrial, Ingeniero Civil	
	<u>Acreditación:</u>			
	De conformidad con el numeral 49.3 del artículo 49 y el literal e) del numeral 139.1 del artículo 139 del Reglamento este requisito de calificación se acredita para la suscripción del contrato.			
	<div data-bbox="287 1668 1372 1780" style="border: 1px solid black; padding: 5px;"> <p><b>Importante</b></p> <p><i>El residente de la obra debe cumplir las calificaciones establecidas en el artículo 179 del Reglamento.</i></p> </div>			
	<b>A.3</b>	<b>EXPERIENCIA DEL PLANTEL PROFESIONAL CLAVE</b>		
		<u>Requisitos:</u>		
<b>N°</b>		<b>CARGO</b>	<b>EXPERIENCIA</b>	
1		Residente de Obra	El profesional deberá contar con una Experiencia mínima de 24 meses de experiencia como: Residente o supervisor o inspector o gerente de construcción o jefe de supervisión o asistente de residente o asistente de supervisión o la combinación de estos, en la ejecución de obras viales. (Computada desde la fecha de la colegiatura).	

2	Ingeniero Especialista SSOMA	El profesional deberá contar con una experiencia mínima de 12 meses como Especialista en: Seguridad y salud ocupacional, Seguridad e Higiene Ocupacional, Seguridad de Obra, Seguridad en el trabajo, SSOMA, Salud Ocupacional en obras en general. (Computada desde la fecha de la colegiatura).
3	Ingeniero Especialista en calidad	El profesional deberá contar con una experiencia mínima de 12 meses como Especialista en: Control de calidad o calidad o aseguramiento de calidad o programa de calidad o protocolos de calidad en obras en general. (Computada desde la fecha de la colegiatura).

Acreditación:

De conformidad con el numeral 49.3 del artículo 49 y el literal e) del numeral 139.1 del artículo 139 del Reglamento este requisito de calificación se acredita para la suscripción del contrato.

**Importante**

*El residente de la obra debe cumplir la experiencia mínima establecida en el artículo 179 del Reglamento.*

#### Importante para la Entidad

Asimismo, la Entidad **puede** adoptar el siguiente requisito de calificación:

**Esta nota deberá ser eliminada una vez culminada la elaboración de las bases, así como el requisito de calificación en caso de no incluirse.**

B	EXPERIENCIA DEL POSTOR EN LA ESPECIALIDAD
	<p><u>Requisitos:</u></p> <p>El postor debe acreditar un monto facturado acumulado equivalente a <b>UNA (1) VEZ EL VALOR REFERENCIAL DE LA CONTRATACIÓN</b> en la ejecución de obras similares, durante los 10 años anteriores a la fecha de la presentación de ofertas que se computarán desde la suscripción del acta de recepción de obra.</p> <p>Se considerará obra similar a: <b>Construcción y/o renovación y/o reconstrucción o la combinación de estos en obras de puentes carrozables de concreto armado.</b></p> <p><u>Acreditación:</u></p> <p>La experiencia del postor se acreditará con copia simple de: (i) contratos y sus respectivas actas de recepción de obra; (ii) contratos y sus respectivas resoluciones de liquidación; o (iii) contratos y sus respectivas constancias de prestación o cualquier otra documentación<sup>23</sup> de la cual se desprenda fehacientemente que la obra fue concluida, así como el monto total que implicó su ejecución; correspondientes a un máximo de veinte (20) contrataciones.</p> <p>En los casos que se acredite experiencia adquirida en consorcio, debe presentarse la promesa de consorcio o el contrato de consorcio del cual se desprenda fehacientemente el porcentaje de las obligaciones que se asumió en el contrato presentado; de lo contrario, no se computará la experiencia proveniente de dicho contrato.</p> <p>Asimismo, cuando se presenten contratos derivados de procesos de selección convocados antes del 20.09.2012, la calificación se ceñirá al método descrito en la Directiva "Participación de Proveedores en Consorcio en las Contrataciones del Estado", debiendo presumirse que el porcentaje de las obligaciones equivale al porcentaje de participación de la promesa de consorcio o del contrato de consorcio. En caso que en dichos documentos no se consigne el porcentaje de participación se presumirá que las obligaciones se ejecutaron en partes iguales.</p> <p>Si el titular de la experiencia no es el postor, consignar si dicha experiencia corresponde a la matriz en caso que el postor sea sucursal, o fue transmitida por reorganización societaria, debiendo acompañar la</p>

23 De acuerdo con la **Opinión N° 185-2017/DTN** "cualquier otra documentación", se entiende como tal a todo documento emitido por la Entidad contratante con ocasión de la ejecución de la obra que cumpla con demostrar de manera indubitable aquello que se acredita, por ejemplo, mediante las resoluciones de liquidación de obra, las actas de recepción de conformidad, entre otros.

	<p>documentación sustentatoria correspondiente.</p> <p>Si el postor acredita experiencia de otra persona jurídica como consecuencia de una reorganización societaria, debe presentar adicionalmente el <b>Anexo N° 9</b>.</p> <p>Cuando los contratos presentados se encuentren expresados en moneda extranjera, debe indicarse el tipo de cambio venta publicado por la Superintendencia de Banca, Seguros y AFP correspondiente a la fecha de suscripción.</p> <p>Sin perjuicio de lo anterior, los postores deben llenar y presentar el <b>Anexo N° 10</b> referido a la experiencia del postor en la especialidad.</p> <div><b>Importante</b> <i>En el caso de consorcios, la calificación de la experiencia se realiza conforme a la Directiva "Participación de Proveedores en Consorcio en las Contrataciones del Estado".</i></div>
--	---

<b>Importante</b>
<ul style="list-style-type: none"><li>• <i>Si como resultado de una consulta u observación corresponde precisarse o ajustarse el requerimiento, se solicita la autorización del área usuaria y se pone de conocimiento de tal hecho a la dependencia que aprobó el expediente de contratación, de conformidad con el numeral 72.3 del artículo 72 del Reglamento.</i></li><li>• <i>Los requisitos de calificación determinan si los postores cuentan con las capacidades necesarias para ejecutar el contrato, lo que debe ser acreditado documentalmente, y no mediante declaración jurada.</i></li></ul>

## CAPÍTULO IV FACTORES DE EVALUACIÓN

La evaluación se realiza sobre la base de cien (100) puntos.

Para determinar la oferta con el mejor puntaje y el orden de prelación de las ofertas, se considera lo siguiente:

FACTOR DE EVALUACIÓN	PUNTAJE / METODOLOGÍA PARA SU ASIGNACIÓN
<b>A. PRECIO</b>	
<p><u>Evaluación:</u></p> <p>Se evaluará considerando el precio ofertado por el postor.</p> <p><u>Acreditación:</u></p> <p>Se acreditará mediante el documento que contiene el precio de la oferta <b>(Anexo N° 6)</b>.</p>	<p>La evaluación consistirá en otorgar el máximo puntaje a la oferta de precio más bajo y se otorga a las demás ofertas puntajes inversamente proporcionales a sus respectivos precios, según la siguiente fórmula:</p> $P_i = \frac{O_m}{O_i} \times PMP$ <p style="text-align: center;"><math>O_i</math></p> <p>I = Oferta</p> <p>P<sub>i</sub> = Puntaje de la oferta a evaluar</p> <p>O<sub>i</sub> = Precio i</p> <p>O<sub>m</sub> = Precio de la oferta más baja</p> <p>PMP = Puntaje máximo del precio</p> <p style="text-align: right;"><b>[ 100 ] puntos</b></p>

### Importante

*Los factores de evaluación elaborados por el órgano encargado de las contrataciones o comité de selección, según corresponda, deben ser objetivos y guardan vinculación, razonabilidad y proporcionalidad con el objeto de la contratación. Asimismo, estos no pueden calificar con puntaje el cumplimiento del Expediente Técnico ni los requisitos de calificación.*

## CAPÍTULO V PROFORMA DEL CONTRATO

### Importante

- *Dependiendo del objeto del contrato, de resultar indispensable, puede incluirse cláusulas adicionales o la adecuación de las propuestas en el presente documento, las que en ningún caso pueden contemplar disposiciones contrarias a la normativa vigente ni a lo señalado en este capítulo.*
- *En el caso de contratación de obras por paquete, se debe suscribir un contrato por cada obra incluida en el paquete.*

Conste por el presente documento, la contratación de la ejecución de la obra [CONSIGNAR LA DENOMINACIÓN DE LA CONVOCATORIA], que celebra de una parte [CONSIGNAR EL NOMBRE DE LA ENTIDAD], en adelante LA ENTIDAD, con RUC N° [.....], con domicilio legal en [.....], representada por [.....], identificado con DNI N° [.....], y de otra parte [.....], con RUC N° [.....], con domicilio legal en [.....], inscrita en la Ficha N° [.....] Asiento N° [.....] del Registro de Personas Jurídicas de la ciudad de [.....], debidamente representado por su Representante Legal, [.....], con DNI N° [.....], según poder inscrito en la Ficha N° [.....], Asiento N° [.....] del Registro de Personas Jurídicas de la ciudad de [.....], a quien en adelante se le denominará EL CONTRATISTA en los términos y condiciones siguientes:

### CLÁUSULA PRIMERA: ANTECEDENTES

Con fecha [.....], el órgano encargado de las contrataciones o comité de selección, según corresponda, adjudicó la buena pro de la **ADJUDICACIÓN SIMPLIFICADA N° [CONSIGNAR NOMENCLATURA DEL PROCEDIMIENTO DE SELECCIÓN]** para la contratación de la ejecución de la obra [CONSIGNAR LA DENOMINACIÓN DE LA CONVOCATORIA], a [INDICAR NOMBRE DEL GANADOR DE LA BUENA PRO], cuyos detalles e importe constan en los documentos integrantes del presente contrato.

### CLÁUSULA SEGUNDA: OBJETO

El presente contrato tiene por objeto [CONSIGNAR EL OBJETO DE LA CONTRATACIÓN].

### CLÁUSULA TERCERA: MONTO CONTRACTUAL

El monto total del presente contrato asciende a [CONSIGNAR MONEDA Y MONTO], que incluye todos los impuestos de Ley.

Este monto comprende el costo de la ejecución de la obra, todos los tributos, seguros, transporte, inspecciones, pruebas y, de ser el caso, los costos laborales conforme a la legislación vigente, así como cualquier otro concepto que pueda tener incidencia sobre la ejecución de la prestación materia del presente contrato.

### CLÁUSULA CUARTA: DEL PAGO<sup>24</sup>

LA ENTIDAD se obliga a pagar la contraprestación a EL CONTRATISTA en [INDICAR MONEDA], en periodos de valorización [CONSIGNAR MENSUALES U OTRO TIPO DE PERIODO], conforme a lo previsto en la sección específica de las bases. Asimismo, LA ENTIDAD o EL CONTRATISTA, según corresponda, se obligan a pagar el monto correspondiente al saldo de la liquidación del contrato de obra, en el plazo de [CONSIGNAR PLAZO EN DÍAS] días calendario, computados desde el día siguiente del consentimiento de la liquidación.

En caso de retraso en el pago de las valorizaciones, por razones imputables a LA ENTIDAD, EL

<sup>24</sup> En cada caso concreto, dependiendo de la naturaleza del contrato, podrá adicionarse la información que resulte pertinente a efectos de generar el pago.

CONTRATISTA tiene derecho al reconocimiento de los intereses legales efectivos, de conformidad con el artículo 39 de la Ley de Contrataciones del Estado y los artículos 1244, 1245 y 1246 del Código Civil. Para tal efecto, se formulará una valorización de intereses y el pago se efectuará en las valorizaciones siguientes.

#### **CLÁUSULA QUINTA: DEL PLAZO DE LA EJECUCIÓN DE LA PRESTACIÓN**

El plazo de ejecución del presente contrato es de [.....] días calendario, el mismo que se computa desde el día siguiente de cumplidas las condiciones previstas en el artículo 176 del Reglamento.

##### **Importante para la Entidad**

- *Cuando en el expediente de contratación se establezca que la obra debe ejecutarse bajo la modalidad de ejecución llave en mano, en lugar del párrafo anterior, deberá considerarse lo siguiente, según corresponda:*

*“El plazo de ejecución de la obra, el equipamiento, mobiliario y montaje hasta la puesta en servicio, materia de la presente convocatoria, es de [CONSIGNAR EL PLAZO DE EJECUCIÓN DE ESTA PRESTACIÓN, EL CUAL DEBE ESTAR EXPRESADO EN DÍAS CALENDARIO] días calendario, el mismo que se computa desde el día siguiente de cumplidas las condiciones previstas en el artículo 176 del Reglamento.” 25*

*“El plazo de ejecución de la obra, el equipamiento, mobiliario y montaje hasta la puesta en servicio, materia de la presente convocatoria, es de [CONSIGNAR EL PLAZO DE EJECUCIÓN DE ESTA PRESTACIÓN, EL CUAL DEBE ESTAR EXPRESADO EN DÍAS CALENDARIO] días calendario, el mismo que se computa desde el día siguiente de cumplidas las condiciones previstas en el artículo 176 del Reglamento y el plazo de la operación asistida de la obra es de [CONSIGNAR EL PLAZO DE EJECUCIÓN DE LA PRESTACIÓN ASISTIDA DE LA OBRA, EL CUAL DEBE ESTAR EXPRESADO EN DÍAS CALENDARIO] días calendario.” 26*

*Incorporar a las bases o eliminar, según corresponda*

#### **CLÁUSULA SEXTA: PARTES INTEGRANTES DEL CONTRATO**

El presente contrato está conformado por las bases integradas, la oferta ganadora, así como los documentos derivados del procedimiento de selección que establezcan obligaciones para las partes.

#### **CLÁUSULA SÉTIMA: GARANTÍAS**

EL CONTRATISTA entregó al perfeccionamiento del contrato la respectiva garantía incondicional, solidaria, irrevocable, y de realización automática en el país al solo requerimiento, a favor de LA ENTIDAD, por los conceptos, montos y vigencias siguientes:

- De fiel cumplimiento del contrato: [CONSIGNAR EL MONTO], a través de la [INDICAR EL TIPO DE GARANTÍA PRESENTADA] N° [INDICAR NÚMERO DEL DOCUMENTO] emitida por [SEÑALAR EMPRESA QUE LA EMITE]. Monto que es equivalente al diez por ciento (10%) del monto del contrato original, la misma que debe mantenerse vigente hasta el consentimiento de la liquidación final.

##### **Importante**

*Al amparo de lo dispuesto en el numeral 149.4 del artículo 149 del Reglamento de la Ley de Contrataciones del Estado, en el caso de contratos de ejecución de obras que se sujeten a las condiciones establecidas en dicho artículo, si el postor ganador de la buena pro solicita la retención del diez por ciento (10%) del monto del contrato original como garantía de fiel cumplimiento de contrato, debe consignarse lo siguiente:*

25 Este párrafo debe ser incluido en el caso de obras que se ejecuten bajo la modalidad de ejecución llave en mano que no incluya operación asistida.

26 Este párrafo debe ser incluido en el caso de obras que se ejecuten bajo la modalidad de ejecución llave en mano que incluya operación asistida.

- “De fiel cumplimiento del contrato: [CONSIGNAR EL MONTO], a través de la retención que debe efectuar LA ENTIDAD, durante la primera mitad del número total de pagos a realizarse, de forma prorrateada, con cargo a ser devuelto a la finalización del mismo.”

En el caso que corresponda, consignar lo siguiente:

- Garantía fiel cumplimiento por prestaciones accesorias: [CONSIGNAR EL MONTO], a través de la [INDICAR EL TIPO DE GARANTÍA PRESENTADA] N° [INDICAR NÚMERO DEL DOCUMENTO] emitida por [SEÑALAR EMPRESA QUE LA EMITE], la misma que debe mantenerse vigente hasta el cumplimiento total de las obligaciones garantizadas.

#### **Importante**

*Al amparo de lo dispuesto en el numeral 151.3 del artículo 151 del Reglamento de la Ley de Contrataciones del Estado, si el postor ganador de la buena pro solicita la retención del diez por ciento (10%) del monto del contrato de la prestación accesorio como garantía de fiel cumplimiento de prestaciones accesorias, debe consignarse lo siguiente:*

*“De fiel cumplimiento por prestaciones accesorias: [CONSIGNAR EL MONTO], a través de la retención que debe efectuar LA ENTIDAD, durante la primera mitad del número total de pagos a realizarse, de forma prorrateada, con cargo a ser devuelto a la finalización del mismo.”*

### **CLÁUSULA OCTAVA: EJECUCIÓN DE GARANTÍAS POR FALTA DE RENOVACIÓN**

LA ENTIDAD puede solicitar la ejecución de las garantías cuando EL CONTRATISTA no las hubiere renovado antes de la fecha de su vencimiento, conforme a lo dispuesto en el literal a) del numeral 155.1 del artículo 155 del Reglamento de la Ley de Contrataciones del Estado.

#### **Importante para la Entidad**

- Sólo en el caso que la Entidad hubiese previsto otorgar adelanto, se debe incluir la siguiente cláusula:

#### **CLÁUSULA NOVENA: ADELANTO DIRECTO**

*“LA ENTIDAD otorgará [CONSIGNAR NÚMERO DE ADELANTOS A OTORGARSE] adelantos directos por el [CONSIGNAR PORCENTAJE QUE EN NINGÚN CASO EXCEDAN EN CONJUNTO EL 10% DEL MONTO DEL CONTRATO ORIGINAL] del monto del contrato original.*

*EL CONTRATISTA debe solicitar formalmente el [CONSIGNAR ADELANTO O PRIMER DESEMBOLSO DEL ADELANTO DIRECTO] dentro de los ocho (8) días siguientes a la suscripción del contrato, adjuntando a su solicitud la garantía por adelantos mediante carta fianza o póliza de caución y el comprobante de pago correspondiente. LA ENTIDAD debe entregar el monto solicitado dentro de los siete (7) días siguientes a la presentación de la solicitud de EL CONTRATISTA.*

*Asimismo, EL CONTRATISTA debe solicitar la entrega de los demás adelantos directos en [CONSIGNAR EL PLAZO Y OPORTUNIDAD PARA LA SOLICITUD] 27. La entrega del o los adelantos se realizará en [CONSIGNAR PLAZO Y OPORTUNIDAD].28*

*Vencido el plazo para solicitar el adelanto no procederá la solicitud.*

- Si LA ENTIDAD considera necesario entregar adelantos para materiales e insumos a EL CONTRATISTA, deberá consignar la siguiente cláusula:

#### **CLÁUSULA DÉCIMA: ADELANTO PARA MATERIALES E INSUMOS**

*“LA ENTIDAD otorgará adelantos para materiales e insumos por el [CONSIGNAR*

27 Indicar el plazo y oportunidad conforme al expediente de contratación.

28 Este párrafo solo deberá ser incluido cuando la Entidad prevea la entrega de más de un adelanto directo al contratista.



**PORCENTAJE 29** del monto del contrato original, conforme al calendario de adquisición de materiales e insumos presentado por EL CONTRATISTA.

La entrega de los adelantos se realizará en un plazo de **[CONSIGNAR PLAZO]** días calendario previos a la fecha prevista en el calendario de adquisición de materiales e insumos para cada adquisición, con la finalidad que EL CONTRATISTA pueda disponer de los materiales e insumos en la oportunidad prevista en el calendario de avance de obra valorizado. Para tal efecto, EL CONTRATISTA debe solicitar la entrega del adelanto en un plazo de **[CONSIGNAR PLAZO]** días calendario anteriores al inicio del plazo antes mencionado, adjuntando a su solicitud la garantía por adelantos mediante carta fianza o póliza de caución y el comprobante de pago respectivo.

La primera solicitud de El CONTRATISTA debe realizarse una vez iniciado el plazo de ejecución de la obra. No procede el otorgamiento del adelanto para materiales e insumos en los casos en que las solicitudes correspondientes sean realizadas con posterioridad a las fechas señaladas en el calendario de adquisición de materiales e insumos.

- Si LA ENTIDAD considera necesario entregar adelantos para equipamiento y mobiliario, en el caso de contratos bajo la modalidad de llave en mano, deberá consignar la siguiente cláusula:

**CLÁUSULA.....: ADELANTO PARA EQUIPAMIENTO Y MOBILIARIO, EN CONTRATOS BAJO LA MODALIDAD LLAVE EN MANO**

“LA ENTIDAD otorgará adelantos para equipamiento y mobiliario por el **[CONSIGNAR PORCENTAJE<sup>30</sup>]** del monto del contrato original, conforme al calendario de adquisición de materiales e insumos que incluye el equipamiento y mobiliario, presentado por EL CONTRATISTA.

La entrega de los adelantos se realizará en un plazo de **[CONSIGNAR PLAZO]** días calendario previos a la fecha prevista en el calendario de adquisición de materiales e insumos que incluye el equipamiento y mobiliario para cada adquisición, con la finalidad que EL CONTRATISTA pueda disponer del equipamiento y mobiliario en la oportunidad prevista en el calendario de avance de obra valorizado. Para tal efecto, EL CONTRATISTA debe solicitar la entrega del adelanto en un plazo de **[CONSIGNAR PLAZO]** días calendario anteriores al inicio del plazo antes mencionado, adjuntando a su solicitud la garantía por adelantos mediante carta fianza o póliza de caución y el comprobante de pago respectivo.

La primera solicitud de El CONTRATISTA debe realizarse una vez iniciado el plazo de ejecución de la obra. No procede el otorgamiento del adelanto para equipamiento y mobiliario en los casos en que las solicitudes correspondientes sean realizadas con posterioridad a las fechas señaladas en el calendario de adquisición de materiales e insumos.

**Incorporar a las bases o eliminar, según corresponda.**

**Importante para la Entidad**

- **En caso la Entidad hubiese previsto la obligación de constituir un fideicomiso para la administración de los adelantos, se debe incluir la siguiente cláusula:**

**CLÁUSULA .....: FIDEICOMISO DE ADELANTOS<sup>31</sup>**

**Para la administración de los adelantos destinados a la ejecución de la obra, se constituirá un**

29 De conformidad con el numeral 180.2 del artículo 180 del Reglamento, los adelantos para materiales e insumos, no pueden superar el veinte por ciento (20%) del monto del contrato original, y en el caso de contratos bajo la modalidad de llave en mano, en los que se haya previsto el adelanto para equipamiento y mobiliario, no pueden superar en conjunto dicho porcentaje.

30 De conformidad con el numeral 180.2 del artículo 180 del Reglamento, los adelantos para materiales e insumos, no pueden superar el veinte por ciento (20%) del monto del contrato original, y en el caso de contratos bajo la modalidad de llave en mano, en los que se haya previsto el adelanto para equipamiento y mobiliario, no pueden superar en conjunto dicho porcentaje.

31 Cabe precisar que, cuando la Entidad no haya incorporado en las bases la obligación de constituir un fideicomiso para la administración de los adelantos destinados a la ejecución de obra, las partes pueden acordar la incorporación de una cláusula en el contrato para la constitución del fideicomiso, de acuerdo a lo previsto en el numeral 184.9 del artículo 184 del Reglamento.



*fideicomiso conforme a lo establecido en los artículos 184 y 185 del Reglamento. El procedimiento para la solicitud y entrega de los adelantos se rige por lo dispuesto en dichos artículos.*

#### **ADELANTO DIRECTO**

*“La Entidad otorgará [CONSIGNAR NÚMERO DE ADELANTOS A OTORGARSE] adelantos directos por el [CONSIGNAR PORCENTAJE QUE EN NINGÚN CASO EXCEDAN EN CONJUNTO EL 10% DEL MONTO DEL CONTRATO ORIGINAL] del monto del contrato original.*

#### **ADELANTO PARA MATERIALES E INSUMOS**

*“La Entidad otorgará adelantos para materiales e insumos por el [CONSIGNAR PORCENTAJE<sup>32</sup>] del monto del contrato original, conforme al calendario de adquisición de materiales e insumos presentado por el contratista.*

- *En el caso de obras bajo la modalidad de ejecución llave en mano, cuando se haya previsto otorgar adelanto para equipamiento y mobiliario, consignar lo siguiente:*

#### **ADELANTO PARA EQUIPAMIENTO Y MOBILIARIO, EN CONTRATOS BAJO LA MODALIDAD LLAVE EN MANO**

*“La Entidad otorgará adelantos para equipamiento y mobiliario por el [CONSIGNAR PORCENTAJE<sup>33</sup>] del monto del contrato original, conforme al calendario de adquisición de materiales e insumos que incluye el equipamiento y mobiliario, presentado por el contratista.*

*Incorporar a las bases o eliminar, según corresponda*

### **CLÁUSULA UNDÉCIMA: CONFORMIDAD DE LA OBRA**

La conformidad de la obra será dada con la suscripción del Acta de Recepción de Obra.

### **CLÁUSULA DUODÉCIMA: DECLARACIÓN JURADA DEL CONTRATISTA**

EL CONTRATISTA declara bajo juramento que se compromete a cumplir las obligaciones derivadas del presente contrato, bajo sanción de quedar inhabilitado para contratar con el Estado en caso de incumplimiento.

### **CLÁUSULA DÉCIMA TERCERA: ASIGNACIÓN DE RIESGOS DEL CONTRATO DE OBRA**

[INCLUIR<sup>34</sup> EN ESTA CLÁUSULA LA IDENTIFICACIÓN Y ASIGNACIÓN DE RIESGOS QUE PUEDAN OCURRIR DURANTE LA EJECUCIÓN DE LA OBRA, ASI COMO LA DETERMINACIÓN DE LA PARTE DEL CONTRATO QUE DEBE ASUMIRLOS DURANTE LA EJECUCIÓN CONTRACTUAL, SEGÚN LAS DISPOSICIONES PREVISTAS EN LA DIRECTIVA “GESTIÓN DE RIESGOS EN LA PLANIFICACIÓN DE LA EJECUCIÓN DE OBRAS”. LA GESTION DE RIESGOS FORMA PARTE DE LA ÚLTIMA VERSIÓN DEL EXPEDIENTE TECNICO DE OBRA PUBLICADO EN LA OPCIÓN “VER EXPEDIENTE TÉCNICO DE OBRA” DEL SEACE].

### **CLÁUSULA DÉCIMA CUARTA: RESPONSABILIDAD POR VICIOS OCULTOS**

Ni la suscripción del Acta de Recepción de Obra, ni el consentimiento de la liquidación del contrato

32 De conformidad con el numeral 180.2 del artículo 180 del Reglamento, los adelantos para materiales e insumos, no pueden superar el veinte por ciento (20%) del monto del contrato original, y en el caso de contratos bajo la modalidad de llave en mano, en los que se haya previsto el adelanto para equipamiento y mobiliario, no pueden superar en conjunto dicho porcentaje.

33 De conformidad con el numeral 180.2 del artículo 180 del Reglamento, los adelantos para materiales e insumos, no pueden superar el veinte por ciento (20%) del monto del contrato original, y en el caso de contratos bajo la modalidad de llave en mano, en los que se haya previsto el adelanto para equipamiento y mobiliario, no pueden superar en conjunto dicho porcentaje.

34 De acuerdo con el numeral 32.2 del artículo 32 de la Ley y el numeral 29.2 del artículo 29 del Reglamento, esta cláusula es obligatoria.

de obra, enervan el derecho de LA ENTIDAD a reclamar, posteriormente, por defectos o vicios ocultos, conforme a lo dispuesto por los artículos 40 de la Ley de Contrataciones del Estado y 173 de su Reglamento.

El plazo máximo de responsabilidad de EL CONTRATISTA es de [CONSIGNAR TIEMPO EN AÑOS, NO MENOR DE 7 AÑOS] años, contados a partir de la conformidad de la recepción [INDICAR TOTAL O PARCIAL, SEGÚN CORRESPONDA] de la obra.

#### **CLÁUSULA DÉCIMA QUINTA: PENALIDADES**

Si EL CONTRATISTA incurre en retraso injustificado en la ejecución de las prestaciones objeto del contrato, LA ENTIDAD le aplica automáticamente una penalidad por mora por cada día de atraso, de acuerdo a la siguiente fórmula:

$$\text{Penalidad Diaria} = \frac{0.10 \times \text{monto vigente}}{F \times \text{plazo vigente en días}}$$

Donde:

**F = 0.15 para plazos mayores a sesenta (60) días o;**

**F = 0.40 para plazos menores o iguales a sesenta (60) días.**

El retraso se justifica a través de la solicitud de ampliación de plazo debidamente aprobado. Adicionalmente, se considera justificado el retraso y en consecuencia no se aplica penalidad, cuando EL CONTRATISTA acredite, de modo objetivamente sustentado, que el mayor tiempo transcurrido no le resulta imputable. En este último caso la calificación del retraso como justificado por parte de LA ENTIDAD no da lugar al pago de gastos generales ni costos directos de ningún tipo, conforme el numeral 162.5 del artículo 162 del Reglamento de la Ley de Contrataciones del Estado.

Adicionalmente a la penalidad por mora se aplicarán las siguientes penalidades:

Otras penalidades			
N°	Supuesto de aplicación de penalidad	Forma de cálculo	Procedimiento
1	Cuando el personal acreditado permanece menos de sesenta (60) días desde el inicio de su participación en la ejecución del contrato o del íntegro del plazo de ejecución, si este es menor a los sesenta (60) días, de conformidad con las disposiciones establecidas en el numeral 190.2 del artículo 190 del Reglamento.	[INCLUIR LA FORMA DE CÁLCULO, QUE NO PUEDE SER MENOR A LA MITAD DE UNA UNIDAD IMPOSITIVA TRIBUTARIA (0.5 UIT) NI MAYOR A UNA (1) UIT] por cada día de ausencia del personal en obra en el plazo previsto.	Según informe del [CONSIGNAR INSPECTOR O SUPERVISOR DE LA OBRA, SEGÚN CORRESPONDA].
2	En caso el contratista incumpla con su obligación de ejecutar la prestación con el personal acreditado o debidamente sustituido.	[INCLUIR LA FORMA DE CÁLCULO, QUE NO PUEDE SER MENOR A LA MITAD DE UNA UNIDAD IMPOSITIVA TRIBUTARIA (0.5 UIT) NI MAYOR A UNA (1) UIT] por cada día de ausencia del personal en obra.	Según informe del [CONSIGNAR INSPECTOR O SUPERVISOR DE LA OBRA, SEGÚN CORRESPONDA].
3	[INCLUIR OTRAS PENALIDADES, DE SER EL CASO]		

*En caso se haya autorizado el uso del cuaderno de obra físico, incluir la siguiente penalidad<sup>35</sup>:*

<sup>35</sup> De conformidad con el numeral 9.3 de la Directiva N° 009-2020-OSCE/PRE "Lineamientos para el uso del Cuaderno de Obra Digital", excepcionalmente, una Entidad, de manera previa a la convocatoria del procedimiento de selección de la contratación de una obra, puede solicitar autorización para usar un cuaderno de obra físico, cuando en el lugar donde se ejecuta la obra no haya acceso a internet. Para dicho efecto, debe presentar la respectiva solicitud, por cada contrato de obra, a través del formato previsto en el Anexo N° 1 de dicha Directiva.

Otras penalidades			
N°	Supuesto de aplicación de penalidad	Forma de cálculo	Procedimiento
(...)	Si el contratista o su personal, no permite el acceso al cuaderno de obra al [CONSIGNAR INSPECTOR O SUPERVISOR DE LA OBRA, SEGÚN CORRESPONDA], impidiéndole anotar las ocurrencias.	Cinco por mil (5/1000) del monto de la valorización del periodo por cada día de dicho impedimento.	Según informe del [CONSIGNAR INSPECTOR O SUPERVISOR DE LA OBRA, SEGÚN CORRESPONDA].
Esta penalidad solo aplica si el cuaderno de obra es físico.			

#### Importante

*De haberse previsto otras penalidades a las previstas, incluir los supuestos de aplicación de penalidad, la forma de cálculo de la penalidad para cada supuesto y el procedimiento mediante el cual se verifica el supuesto a penalizar, conforme el artículo 163 del Reglamento de la Ley de Contrataciones del Estado.*

Estas penalidades se deducen de las valorizaciones o en la liquidación final, según corresponda; o si fuera necesario, se cobra del monto resultante de la ejecución de la garantía de fiel cumplimiento.

La penalidad por mora y las otras penalidades pueden alcanzar cada una un monto máximo equivalente al diez por ciento (10%) del monto del contrato vigente, o de ser el caso, del ítem que debió ejecutarse.

Cuando se llegue a cubrir el monto máximo de la penalidad por mora o el monto máximo para otras penalidades, LA ENTIDAD puede resolver el contrato por incumplimiento.

#### **CLÁUSULA DÉCIMA SEXTA: RESOLUCIÓN DEL CONTRATO**

Cualquiera de las partes puede resolver el contrato, de conformidad con el numeral 32.3 del artículo 32 y artículo 36 de la Ley de Contrataciones del Estado, y el artículo 164 de su Reglamento. De darse el caso, LA ENTIDAD procederá de acuerdo a lo establecido en los artículos 165 y 207 del Reglamento de la Ley de Contrataciones del Estado.

#### **CLÁUSULA DÉCIMA SÉTIMA: RESPONSABILIDAD DE LAS PARTES**

Cuando se resuelva el contrato por causas imputables a algunas de las partes, se debe resarcir los daños y perjuicios ocasionados, a través de la indemnización correspondiente. Ello no obsta la aplicación de las sanciones administrativas, penales y pecuniarias a que dicho incumplimiento diere lugar, en el caso que éstas correspondan.

Lo señalado precedentemente no exime a ninguna de las partes del cumplimiento de las demás obligaciones previstas en el presente contrato.

#### **CLÁUSULA DÉCIMA OCTAVA: ANTICORRUPCIÓN**

EL CONTRATISTA declara y garantiza no haber, directa o indirectamente, o tratándose de una persona jurídica a través de sus socios, integrantes de los órganos de administración, apoderados, representantes legales, funcionarios, asesores o personas vinculadas a las que se refiere el artículo 7 del Reglamento de la Ley de Contrataciones del Estado, ofrecido, negociado o efectuado, cualquier pago o, en general, cualquier beneficio o incentivo ilegal en relación al contrato.

Asimismo, el CONTRATISTA se obliga a conducirse en todo momento, durante la ejecución del contrato, con honestidad, probidad, veracidad e integridad y de no cometer actos ilegales o de corrupción, directa o indirectamente o a través de sus socios, accionistas, participacionistas, integrantes de los órganos de administración, apoderados, representantes legales, funcionarios, asesores y personas vinculadas a las que se refiere el artículo 7 del Reglamento de la Ley de Contrataciones del Estado.

Además, EL CONTRATISTA se compromete a i) comunicar a las autoridades competentes, de manera directa y oportuna, cualquier acto o conducta ilícita o corrupta de la que tuviera

conocimiento; y ii) adoptar medidas técnicas, organizativas y/o de personal apropiadas para evitar los referidos actos o prácticas.

Finalmente, EL CONTRATISTA se compromete a no colocar a los funcionarios públicos con los que deba interactuar, en situaciones reñidas con la ética. En tal sentido, reconoce y acepta la prohibición de ofrecerles a éstos cualquier tipo de obsequio, donación, beneficio y/o gratificación, ya sea de bienes o servicios, cualquiera sea la finalidad con la que se lo haga.

#### **CLÁUSULA DÉCIMA NOVENA: MARCO LEGAL DEL CONTRATO**

Sólo en lo no previsto en este contrato, en la Ley de Contrataciones del Estado y su Reglamento, en las directivas que emita el OSCE y demás normativa especial que resulte aplicable, serán de aplicación supletoria las disposiciones pertinentes del Código Civil vigente, cuando corresponda, y demás normas de derecho privado.

#### **CLÁUSULA VIGÉSIMA: SOLUCIÓN DE CONTROVERSIAS<sup>36</sup>**

Las controversias que surjan entre las partes durante la ejecución del contrato se resuelven mediante conciliación o arbitraje, según el acuerdo de las partes.

Cualquiera de las partes tiene derecho a iniciar el arbitraje a fin de resolver dichas controversias dentro del plazo de caducidad previsto en la Ley de Contrataciones del Estado y su Reglamento.

Facultativamente, cualquiera de las partes tiene el derecho a solicitar una conciliación dentro del plazo de caducidad correspondiente, según lo señalado en el artículo 224 del Reglamento de la Ley de Contrataciones del Estado, sin perjuicio de recurrir al arbitraje, en caso no se llegue a un acuerdo entre ambas partes o se llegue a un acuerdo parcial. Las controversias sobre nulidad del contrato solo pueden ser sometidas a arbitraje.

El Laudo arbitral emitido es inapelable, definitivo y obligatorio para las partes desde el momento de su notificación, según lo previsto en el numeral 45.21 del artículo 45 de la Ley de Contrataciones del Estado.

##### **Importante para la Entidad**

*De acuerdo con lo dispuesto en el numeral 243.4 del artículo 243 del Reglamento, la obligatoriedad de someter a Junta de Resolución de Disputas las controversias en los contratos de obra por montos superiores a veinte millones con 00/100 Soles (S/ 20 000 000,00), es obligatoria. Asimismo, el sometimiento de la solución de controversias a una Junta de Resolución de Disputas en los contratos cuyos montos sean iguales o menores a veinte millones con 00/100 Soles (S/ 20 000 000,00) es facultativa. En tal sentido, según lo previsto en el Anexo N° 2 de la Directiva N° 012-2019-OSCE/CD incluir la siguiente cláusula, según corresponda:*

#### **CLÁUSULA VIGÉSIMA PRIMERA: JUNTA DE RESOLUCIÓN DE DISPUTAS**

*Las partes acuerdan para la solución de las controversias derivadas del presente Contrato de Obra conformar una Junta de Resolución de Disputas (en adelante, la JRD) de acuerdo a las disposiciones de la Ley de Contrataciones del Estado, su Reglamento y las directivas que emita OSCE al respecto (en adelante, las "Normas Aplicables a la JRD"); encargando su organización y administración al [DENOMINACIÓN O RAZÓN SOCIAL DEL CENTRO DE ADMINISTRACIÓN DESIGNADO POR LAS PARTES AL CUAL ENCARGAN LA ORGANIZACIÓN DE LA JRD].*

*La JRD estará compuesta por [TRES (3) MIEMBROS / UN (1) MIEMBRO], los/el cual/es será/n designado/s conforme a las Normas Aplicables a la JRD.*

*Todas las controversias generadas entre las partes con ocasión al presente Contrato de Obra deben ser sometidas, en primer lugar, a la decisión de la JRD de conformidad con las Normas Aplicables a las JRD.*

<sup>36</sup> De acuerdo con el numeral 225.3 del artículo 225 del Reglamento, las partes pueden recurrir al arbitraje ad hoc cuando las controversias deriven de procedimientos de selección cuyo valor referencial sea menor o igual a cinco millones con 00/100 soles (S/ 5 000 000,00).

*La decisión que emita la JRD es vinculante y, por tanto, de inmediato y obligatorio cumplimiento para las partes conforme a lo establecido en las Normas Aplicables a la JRD. El incumplimiento de la decisión otorga a la parte afectada la potestad de resolver el contrato, previo aviso requiriendo el cumplimiento.*

*En caso alguna de las Partes no esté de acuerdo con la decisión emitida por la JRD, podrá someter la controversia a arbitraje conforme a lo establecido en las Normas Aplicables a la JRD. Las Partes acuerdan que es condición obligatoria para el inicio del arbitraje el haber concluido de modo previo el procedimiento ante la JRD.*

*Si una Parte no manifiesta su disconformidad con una decisión emitida por la JRD en el plazo previsto en las Normas Aplicables a las JRD, entonces dicha decisión adquiere el carácter de definitiva y no podrá ser sometida a arbitraje. Si una Parte manifiesta su disconformidad con una decisión emitida por la JRD en el plazo previsto en las Normas Aplicables a las JRD, pero no inicia el arbitraje respectivo en el plazo previsto en dichas Normas, aquella adquiere la calidad de definitiva.*

**Incorporar o eliminar, según corresponda**

### **CLÁUSULA VIGÉSIMA SEGUNDA: FACULTAD DE ELEVAR A ESCRITURA PÚBLICA**

Cualquiera de las partes puede elevar el presente contrato a Escritura Pública corriendo con todos los gastos que demande esta formalidad.

### **CLÁUSULA VIGÉSIMA TERCERA: DOMICILIO PARA EFECTOS DE LA EJECUCIÓN CONTRACTUAL**

Las partes declaran el siguiente domicilio para efecto de las notificaciones que se realicen durante la ejecución del presente contrato:

DOMICILIO DE LA ENTIDAD: [.....]

DOMICILIO DEL CONTRATISTA: [CONSIGNAR EL DOMICILIO SEÑALADO POR EL POSTOR GANADOR DE LA BUENA PRO AL PRESENTAR LOS REQUISITOS PARA EL PERFECCIONAMIENTO DEL CONTRATO]

La variación del domicilio aquí declarado de alguna de las partes debe ser comunicada a la otra parte, formalmente y por escrito, con una anticipación no menor de quince (15) días calendario.

De acuerdo con las bases integradas, la oferta y las disposiciones del presente contrato, las partes lo firman por duplicado en señal de conformidad en la ciudad de [.....] al [CONSIGNAR FECHA].

\_\_\_\_\_  
“LA ENTIDAD”

\_\_\_\_\_  
“EL CONTRATISTA”

#### **Importante**

*Este documento puede firmarse digitalmente si ambas partes cuentan con firma digital, según la Ley N° 27269, Ley de Firmas y Certificados Digitales<sup>37</sup>.*

<sup>37</sup> Para mayor información sobre la normativa de firmas y certificados digitales ingresar a: <https://www.indecopi.gob.pe/web/firmas-digitales/firmar-y-certificados-digitales>

## CAPÍTULO VI

### CONSTANCIA DE PRESTACIÓN DE EJECUCIÓN DE OBRA

De conformidad con el artículo 169 del Reglamento, se deja expresa constancia de la culminación de la prestación derivada del contrato mencionado en el numeral 3 del presente documento.

<b>1</b>	<b>DATOS DEL DOCUMENTO</b>	Número del documento			
		Fecha de emisión del documento			
<b>2</b>	<b>DATOS DEL CONTRATISTA</b>	Nombre, denominación o razón social			
		RUC			
		EN CASO EL CONTRATISTA SEA UN CONSORCIO, ADEMÁS SE DEBERÁ REGISTRAR LA SIGUIENTE INFORMACIÓN:			
		Nombre o razón social del integrante del consorcio	RUC	%	Descripción de las obligaciones
<b>3</b>	<b>DATOS DEL CONTRATO</b>	Número del contrato			
		Tipo y número del procedimiento de selección			
		Descripción del objeto del contrato			
		Fecha de suscripción del contrato			
		Monto del contrato			
<b>4</b>	<b>DATOS DE LA OBRA</b>	Denominación de la obra			
		Ubicación de la obra (Región, Provincia y Distrito)			
		Nombres y apellidos del Supervisor de la Obra			
		Plazo de ejecución de la obra	Plazo original	días calendario	
			Ampliación(es) de plazo	días calendario	
			Total plazo	días calendario	
			Fecha de culminación de la obra		
			Fecha de recepción de la obra		
			Fecha de liquidación de la obra		
		Monto de la obra	Número de adicionales de obra		
			Monto total de los adicionales		
			Número de deductivos		
			Monto total de los deductivos		
Monto total de la obra (sólo componente de obra)					

<b>5 APLICACIÓN DE PENALIDADES</b>	Monto de las penalidades por mora	
	Monto de otras penalidades	
	Monto total de las penalidades aplicadas	

<b>6 SOLUCIÓN DE CONTROVERSIAS DEL CONTRATO</b>	Junta de Resolución de Disputas	Si		No	
	Arbitraje	Si		No	
	N° de arbitrajes				

<b>7 DATOS DE LA ENTIDAD</b>	Nombre de la Entidad	
	RUC de la Entidad	
	Nombres y apellidos del funcionario que emite la constancia	
	Cargo que ocupa en la Entidad	
	Teléfono de contacto	

<b>8</b>	
	<b>NOMBRE, FIRMA Y SELLO DEL FUNCIONARIO COMPETENTE</b>

## ANEXOS



## ANEXO N° 1

### DECLARACIÓN JURADA DE DATOS DEL POSTOR

Señores

**[CONSIGNAR ÓRGANO ENCARGADO DE LAS CONTRATACIONES O COMITÉ DE SELECCIÓN, SEGÚN CORRESPONDA]**

**ADJUDICACIÓN SIMPLIFICADA N° [CONSIGNAR NOMENCLATURA DEL PROCEDIMIENTO]**

Presente.-

El que se suscribe, [.....], postor y/o Representante Legal de [CONSIGNAR EN CASO DE SER PERSONA JURÍDICA], identificado con [CONSIGNAR TIPO DE DOCUMENTO DE IDENTIDAD] N° [CONSIGNAR NÚMERO DE DOCUMENTO DE IDENTIDAD], con poder inscrito en la localidad de [CONSIGNAR EN CASO DE SER PERSONA JURÍDICA] en la Ficha N° [CONSIGNAR EN CASO DE SER PERSONA JURÍDICA] Asiento N° [CONSIGNAR EN CASO DE SER PERSONA JURÍDICA], **DECLARO BAJO JURAMENTO** que la siguiente información se sujeta a la verdad:

Nombre, Denominación o Razón Social :			
Domicilio Legal :			
RUC :	Teléfono(s) :		
MYPE <sup>38</sup>		Sí	No
Correo electrónico :			

#### Autorización de notificación por correo electrónico:

Autorizo que se notifiquen al correo electrónico indicado las siguientes actuaciones:

1. Solicitud de reducción de la oferta económica.
2. Solicitud de subsanación de los requisitos para perfeccionar el contrato.
3. Solicitud para presentar los documentos para perfeccionar el contrato, según orden de prelación, de conformidad con lo previsto en el artículo 141 del Reglamento.
4. Respuesta a la solicitud de acceso al expediente de contratación.

Asimismo, me comprometo a remitir la confirmación de recepción, en el plazo máximo de dos (2) días hábiles de recibida la comunicación.

[CONSIGNAR CIUDAD Y FECHA]

.....  
**Firma, Nombres y Apellidos del postor o Representante legal, según corresponda**

#### Importante

*La notificación dirigida a la dirección de correo electrónico consignada se entenderá válidamente efectuada cuando la Entidad reciba acuse de recepción.*

<sup>38</sup> Esta información será verificada por la Entidad en la página web del Ministerio de Trabajo y Promoción del Empleo en la sección consulta de empresas acreditadas en el REMYPE en el link <http://www2.trabajo.gob.pe/servicios-en-linea-2-2/> y se tendrá en consideración, en caso el postor ganador de la buena pro solicite la retención del diez por ciento (10%) del monto del contrato, en calidad de garantía de fiel cumplimiento, según las condiciones previstas en el numeral 149.4 del artículo 149 y numeral 151.3 del artículo 151 del Reglamento. Asimismo, dicha información se tendrá en cuenta en caso de empate, conforme a lo previsto en el artículo 91 del Reglamento.

**Importante**

*Cuando se trate de consorcios, la declaración jurada es la siguiente:*

**ANEXO N° 1**

**DECLARACIÓN JURADA DE DATOS DEL POSTOR**

Señores

**[CONSIGNAR ÓRGANO ENCARGADO DE LAS CONTRATACIONES O COMITÉ DE SELECCIÓN, SEGÚN CORRESPONDA]**

**ADJUDICACIÓN SIMPLIFICADA N° [CONSIGNAR NOMENCLATURA DEL PROCEDIMIENTO]**

Presente.-

El que se suscribe, [...], representante común del consorcio [CONSIGNAR EL NOMBRE DEL CONSORCIO], identificado con [CONSIGNAR TIPO DE DOCUMENTO DE IDENTIDAD] N° [CONSIGNAR NÚMERO DE DOCUMENTO DE IDENTIDAD], **DECLARO BAJO JURAMENTO** que la siguiente información se sujeta a la verdad:

Datos del consorciado 1					
Nombre, Denominación o Razón Social :					
Domicilio Legal :					
RUC :		Teléfono(s) :			
MYPE <sup>39</sup>		Sí		No	
Correo electrónico :					

Datos del consorciado 2					
Nombre, Denominación o Razón Social :					
Domicilio Legal :					
RUC :		Teléfono(s) :			
MYPE <sup>40</sup>		Sí		No	
Correo electrónico :					

Datos del consorciado ...					
Nombre, Denominación o Razón Social :					
Domicilio Legal :					
RUC :		Teléfono(s) :			
MYPE <sup>41</sup>		Sí		No	
Correo electrónico :					

**Autorización de notificación por correo electrónico:**

Correo electrónico del consorcio:

39 Esta información será verificada por la Entidad en la página web del Ministerio de Trabajo y Promoción del Empleo en la sección consulta de empresas acreditadas en el REMYPE en el link <http://www2.trabajo.gob.pe/servicios-en-linea-2-2/> y se tendrá en consideración, en caso el consorcio ganador de la buena pro solicite la retención del diez por ciento (10%) del monto del contrato, en calidad de garantía de fiel cumplimiento, según las condiciones previstas en el numeral 149.4 del artículo 149 y numeral 151.3 del artículo 151 del Reglamento. Asimismo, dicha información se tendrá en cuenta en caso de empate, conforme a lo previsto en el artículo 91 del Reglamento. Para dichos efectos, todos los integrantes del consorcio deben acreditar la condición de micro o pequeña empresa.

40 Ibídem.

41 Ibídem.

Autorizo que se notifiquen al correo electrónico indicado las siguientes actuaciones:

1. Solicitud de reducción de la oferta económica.
2. Solicitud de subsanación de los requisitos para perfeccionar el contrato.
3. Solicitud para presentar los documentos para perfeccionar el contrato, según orden de prelación, de conformidad con lo previsto en el artículo 141 del Reglamento.
4. Respuesta a la solicitud de acceso al expediente de contratación.

Asimismo, me comprometo a remitir la confirmación de recepción, en el plazo máximo de dos (2) días hábiles de recibida la comunicación.

[CONSIGNAR CIUDAD Y FECHA]

.....  
**Firma, Nombres y Apellidos del representante  
común del consorcio**

**Importante**

*La notificación dirigida a la dirección de correo electrónico consignada se entenderá válidamente efectuada cuando la Entidad reciba acuse de recepción.*

## ANEXO N° 2

### DECLARACIÓN JURADA

(ART. 52 DEL REGLAMENTO DE LA LEY DE CONTRATACIONES DEL ESTADO)

Señores

**[CONSIGNAR ÓRGANO ENCARGADO DE LAS CONTRATACIONES O COMITÉ DE SELECCIÓN, SEGÚN CORRESPONDA]**

**ADJUDICACIÓN SIMPLIFICADA N° [CONSIGNAR NOMENCLATURA DEL PROCEDIMIENTO]**

Presente.-

**Mediante el presente el suscrito, postor y/o Representante Legal de [CONSIGNAR EN CASO DE SER PERSONA JURÍDICA], declaro bajo juramento:**

- i. **No haber incurrido y me obligo a no incurrir en actos de corrupción, así como a respetar el principio de integridad.**
- ii. **No tener impedimento para postular en el procedimiento de selección ni para contratar con el Estado, conforme al artículo 11 de la Ley de Contrataciones del Estado.**
- iii. **Conocer las sanciones contenidas en la Ley de Contrataciones del Estado y su Reglamento, así como las disposiciones aplicables de la Ley N° 27444, Ley del Procedimiento Administrativo General.**
- iv. **Participar en el presente proceso de contratación en forma independiente sin mediar consulta, comunicación, acuerdo, arreglo o convenio con ningún proveedor; y, conocer las disposiciones del Decreto Legislativo N° 1034, Decreto Legislativo que aprueba la Ley de Represión de Conductas Anticompetitivas.**
- v. **Conocer, aceptar y someterme a las bases, condiciones y reglas del procedimiento de selección.**
- vi. **Ser responsable de la veracidad de los documentos e información que presento en el presente procedimiento de selección.**
- vii. **Comprometerme a mantener la oferta presentada durante el procedimiento de selección y a perfeccionar el contrato, en caso de resultar favorecido con la buena pro.**

[CONSIGNAR CIUDAD Y FECHA]

.....  
**Firma, Nombres y Apellidos del postor o Representante legal, según corresponda**

### **Importante**

*En el caso de consorcios, cada integrante debe presentar esta declaración jurada, salvo que sea presentada por el representante común del consorcio.*

### ANEXO N° 3

#### DECLARACIÓN JURADA DE CUMPLIMIENTO DEL EXPEDIENTE TÉCNICO

Señores

**[CONSIGNAR ÓRGANO ENCARGADO DE LAS CONTRATACIONES O COMITÉ DE SELECCIÓN, SEGÚN CORRESPONDA]**

**ADJUDICACIÓN SIMPLIFICADA N° [CONSIGNAR NOMENCLATURA DEL PROCEDIMIENTO]**

Presente.-

Es grato dirigirme a usted, para hacer de su conocimiento que luego de haber examinado las bases y demás documentos del procedimiento de la referencia y, conociendo todos los alcances y las condiciones detalladas en dichos documentos, el postor que suscribe ofrece la ejecución de la obra **[CONSIGNAR EL OBJETO DE LA CONVOCATORIA]**, de conformidad con el respectivo Expediente Técnico y las demás condiciones que se indican en el numeral 3.1 del Capítulo III de la sección específica de las bases y los documentos del procedimiento.

**[CONSIGNAR CIUDAD Y FECHA]**

.....  
**Firma, Nombres y Apellidos del postor o  
Representante legal o común, según corresponda**

## ANEXO N° 4

### DECLARACIÓN JURADA DE PLAZO DE EJECUCIÓN DE LA OBRA

Señores

**[CONSIGNAR ÓRGANO ENCARGADO DE LAS CONTRATACIONES O COMITÉ DE SELECCIÓN, SEGÚN CORRESPONDA]**

**ADJUDICACIÓN SIMPLIFICADA N° [CONSIGNAR NOMENCLATURA DEL PROCEDIMIENTO]**

Presente.-

Mediante el presente, con pleno conocimiento de las condiciones que se exigen en las bases del procedimiento de la referencia, me comprometo a ejecutar la obra **[CONSIGNAR LA DENOMINACIÓN DE LA CONVOCATORIA]** en el plazo de **[CONSIGNAR EL PLAZO OFERTADO, EL CUAL DEBE SER EXPRESADO EN DÍAS CALENDARIO]** días calendario.

**[CONSIGNAR CIUDAD Y FECHA]**

.....  
**Firma, Nombres y Apellidos del postor o  
Representante legal o común, según corresponda**

#### Importante para la Entidad

- *Cuando en el expediente de contratación establezca que la obra debe ejecutarse bajo la modalidad de ejecución llave en mano, considerar lo siguiente, según corresponda*

*“Mediante el presente, con pleno conocimiento de las condiciones que se exigen en las bases del procedimiento de la referencia, me comprometo a ejecutar la obra **[CONSIGNAR LA DENOMINACIÓN DE LA CONVOCATORIA]**, su equipamiento, mobiliario y montaje hasta la puesta en servicio, en el plazo de **[CONSIGNAR EL PLAZO OFERTADO, EL CUAL DEBE ESTAR EXPRESADO EN DÍAS CALENDARIO]** días calendario” 42*

*“Mediante el presente, con pleno conocimiento de las condiciones que se exigen en las bases del procedimiento de la referencia, me comprometo a ejecutar la obra **[CONSIGNAR LA DENOMINACIÓN DE LA CONVOCATORIA]**, su equipamiento, mobiliario y montaje hasta la puesta en servicio, en el plazo de **[CONSIGNAR EL PLAZO OFERTADO, EL CUAL DEBE ESTAR EXPRESADO EN DÍAS CALENDARIO]** días calendario, y la ejecución de la operación asistida de la obra en el plazo de **[CONSIGNAR EL PLAZO OFERTADO DE LA PRESTACIÓN ASISTIDA DE LA OBRA, EL CUAL DEBE ESTAR EXPRESADO EN DÍAS CALENDARIO]** días calendario.” 43*

*Incluir las disposiciones, según corresponda. Una vez culminada la elaboración de las bases, las notas que no se incorporen deben ser eliminadas.*

42 Este párrafo debe ser incluido en el caso de obras que se ejecuten bajo la modalidad de ejecución llave en mano que no incluya operación asistida.

43 Este párrafo debe ser incluido en el caso de obras que se ejecuten bajo la modalidad de ejecución llave en mano que incluya operación asistida.

## ANEXO N° 5

### PROMESA DE CONSORCIO

(Sólo para el caso en que un consorcio se presente como postor)

Señores

**[CONSIGNAR ÓRGANO ENCARGADO DE LAS CONTRATACIONES O COMITÉ DE SELECCIÓN, SEGÚN CORRESPONDA]**

**ADJUDICACIÓN SIMPLIFICADA N° [CONSIGNAR NOMENCLATURA DEL PROCEDIMIENTO]**

Presente.-

Los suscritos declaramos expresamente que hemos convenido en forma irrevocable, durante el lapso que dure el procedimiento de selección, para presentar una oferta conjunta a la **ADJUDICACIÓN SIMPLIFICADA N° [CONSIGNAR NOMENCLATURA DEL PROCEDIMIENTO]**.

Asimismo, en caso de obtener la buena pro, nos comprometemos a formalizar el contrato de consorcio, de conformidad con lo establecido por el artículo 140 del Reglamento de la Ley de Contrataciones del Estado, bajo las siguientes condiciones:

a) Integrantes del consorcio

1. **[NOMBRE, DENOMINACIÓN O RAZÓN SOCIAL DEL CONSORCIADO 1]**.
2. **[NOMBRE, DENOMINACIÓN O RAZÓN SOCIAL DEL CONSORCIADO 2]**.

b) Designamos a **[CONSIGNAR NOMBRES Y APELLIDOS DEL REPRESENTANTE COMÚN]**, identificado con **[CONSIGNAR TIPO DE DOCUMENTO DE IDENTIDAD]** N° **[CONSIGNAR NÚMERO DE DOCUMENTO DE IDENTIDAD]**, como representante común del consorcio para efectos de participar en todos los actos referidos al procedimiento de selección, suscripción y ejecución del contrato correspondiente con **[CONSIGNAR NOMBRE DE LA ENTIDAD]**.

Asimismo, declaramos que el representante común del consorcio no se encuentra impedido, inhabilitado ni suspendido para contratar con el Estado.

c) Fijamos nuestro domicilio legal común en [.....].

d) Las obligaciones que corresponden a cada uno de los integrantes del consorcio son las siguientes:

1. OBLIGACIONES DE **[NOMBRE, DENOMINACIÓN O RAZÓN SOCIAL DEL CONSORCIADO 1]** [ % ]  
44

**[DESCRIBIR LAS OBLIGACIONES DEL CONSORCIADO 1]**

2. OBLIGACIONES DE **[NOMBRE, DENOMINACIÓN O RAZÓN SOCIAL DEL CONSORCIADO 2]** [ % ]  
45

**[DESCRIBIR LAS OBLIGACIONES DEL CONSORCIADO 2]**

---

44 Consignar únicamente el porcentaje total de las obligaciones, el cual debe ser expresado en número entero, sin decimales.

45 Consignar únicamente el porcentaje total de las obligaciones, el cual debe ser expresado en número entero, sin decimales.

TOTAL OBLIGACIONES	100% 46
--------------------	------------

[CONSIGNAR CIUDAD Y FECHA]

.....  
**Consortiado 1**  
**Nombres, apellidos y firma del Consortiado 1**  
**o de su Representante Legal**  
**Tipo y N° de Documento de Identidad**

.....  
**Consortiado 2**  
**Nombres, apellidos y firma del Consortiado 2**  
**o de su Representante Legal**  
**Tipo y N° de Documento de Identidad**

**Importante**

*De conformidad con el artículo 52 del Reglamento, las firmas de los integrantes del consorcio deben ser legalizadas.*

46 Este porcentaje corresponde a la sumatoria de los porcentajes de las obligaciones de cada uno de los integrantes del consorcio.



**Importante para la Entidad**

*En caso de la contratación de la ejecución de una obra bajo el sistema a precios unitarios incluir el siguiente anexo:*

*Esta nota deberá ser eliminada una vez culminada la elaboración de las bases*

**ANEXO N° 6**

**PRECIO DE LA OFERTA**

ÍTEM N° [INDICAR NÚMERO]

**Señores**

[CONSIGNAR ÓRGANO ENCARGADO DE LAS CONTRATACIONES O COMITÉ DE SELECCIÓN, SEGÚN CORRESPONDA]

**ADJUDICACIÓN SIMPLIFICADA N° [CONSIGNAR NOMENCLATURA DEL PROCEDIMIENTO]**

**Presente.-**

Es grato dirigirme a usted, para hacer de su conocimiento que, de acuerdo con las bases, mi oferta es la siguiente:

[INCLUIR LA ESTRUCTURA DEL PRESUPUESTO DE OBRA, A FIN DE QUE EL POSTOR CONSIGNE LOS PRECIOS UNITARIOS Y EL PRECIO TOTAL DE SU OFERTA, TAL COMO SE MUESTRA DE MANERA REFERENCIAL EN EL SIGUIENTE EJEMPLO:

N° ITEM	PARTIDA	UNIDAD	METRADO	PU	SUB TOTAL

1	Total costo directo (A)	
2	Gastos generales	
2.1	Gastos fijos	
2.2	Gastos variables	
	Total gastos generales (B)	
3	Utilidad (C)	
	SUBTOTAL (A+B+C)	
4	IGV <sup>47</sup>	
5	Monto total de la oferta	

...]

El precio de la oferta en [CONSIGNAR LA MONEDA DE LA CONVOCATORIA] incluye todos los tributos, seguros, transporte, inspecciones, pruebas y, de ser el caso, los costos laborales conforme a la legislación vigente, así como cualquier otro concepto que pueda tener incidencia sobre el costo de la obra a ejecutar; excepto la de aquellos postores que gocen de alguna exoneración legal, no incluirán en el precio de su oferta los tributos respectivos.

[CONSIGNAR CIUDAD Y FECHA]

47 Para el cálculo del IGV, aplica el redondeo previsto en la Resolución de Superintendencia SUNAT N° 025-2000/SUNAT o norma que la reemplace. En ese sentido, el porcentaje se calcula considerando dos (2) decimales. Para efectos del redondeo  
i) Si el primer decimal siguiente es inferior a cinco (5), el valor permanecerá igual, suprimiéndose los decimales posteriores  
y ii) Si el primer decimal siguiente es igual o superior a cinco (5), el valor será incrementado en un centésimo.

.....  
**Firma, Nombres y Apellidos del postor o  
Representante legal o común, según corresponda**

**Importante**

- *En caso que el postor reduzca su oferta, según lo previsto en el artículo 68 del Reglamento, debe presentar nuevamente este Anexo.*
- *El postor que goce de alguna exoneración legal, debe indicar que su oferta no incluye el tributo materia de la exoneración, debiendo incluir el siguiente texto:*  
  
*“Mi oferta no incluye [CONSIGNAR EL TRIBUTO MATERIA DE LA EXONERACIÓN]”.*
- *El análisis de precios unitarios y el detalle de los gastos generales fijos y variables no se presentan en la oferta, sino para el perfeccionamiento del contrato.*

**Importante para la Entidad**

- *A fin de facilitar la labor del órgano encargado de las contrataciones o comité de selección, según corresponda, se recomienda publicar conjuntamente con las bases un archivo en Excel del presupuesto de la obra conforme el expediente técnico a fin de que los postores puedan utilizarlo al momento de elaborar su oferta. En tal caso, consignar lo siguiente:*  
  
*“Adicionalmente al documento escaneado del presente anexo, el postor puede adjuntar el archivo en Excel del presupuesto de la obra (que fue publicado conjuntamente con las bases), completando la información que sustenta el precio de su oferta. En caso de divergencia prevalece el documento escaneado del precio de la oferta”.*
- *En caso de procedimientos según relación de ítems, consignar lo siguiente:*  
  
*“El postor debe presentar el precio de su oferta en forma independiente, en los ítems que se presente”.*
- *En caso de contratación de obras por paquete, consignar lo siguiente:*  
  
*“El postor debe presentar el precio de su oferta con el detalle de cada obra incluida en el paquete”.*
- *En caso de contrataciones que conllevan la ejecución de prestaciones accesorias, consignar lo siguiente:*  
  
*“El postor debe detallar en el precio de su oferta, el monto correspondiente a la prestación principal y las prestaciones accesorias”.*
- *Si durante la fase de actos preparatorios, las Entidades advierten que es posible la participación de proveedores que gozan del beneficio de la exoneración del IGV prevista en la Ley N° 27037, Ley de Promoción de la Inversión en la Amazonía, consignar lo siguiente:*  
  
*“La oferta de los postores que presenten la Declaración Jurada de cumplimiento de condiciones para la aplicación de la exoneración del IGV (Anexo N° 7), debe*

*encontrase dentro de los límites del valor referencial sin IGV”.*

*Incluir las disposiciones, según corresponda. Una vez culminada la elaboración de las bases, las notas que no se incorporen deben ser eliminadas*

**Importante para la Entidad**

*En caso de la contratación de la ejecución de una obra bajo el sistema a suma alzada incluir el siguiente anexo:*

*Esta nota deberá ser eliminada una vez culminada la elaboración de las bases*

**ANEXO N° 6**

**PRECIO DE LA OFERTA**

ÍTEM N° [INDICAR NÚMERO]

**Señores**

[CONSIGNAR ÓRGANO ENCARGADO DE LAS CONTRATACIONES O COMITÉ DE SELECCIÓN, SEGÚN CORRESPONDA]

**ADJUDICACIÓN SIMPLIFICADA N° [CONSIGNAR NOMENCLATURA DEL PROCEDIMIENTO]**

**Presente.-**

Es grato dirigirme a usted, para hacer de su conocimiento que, de acuerdo con las bases, mi oferta es la siguiente:

CONCEPTO	PRECIO TOTAL
<b>TOTAL</b>	

El precio de la oferta [CONSIGNAR LA MONEDA DE LA CONVOCATORIA] incluye todos los tributos, seguros, transporte, inspecciones, pruebas y, de ser el caso, los costos laborales conforme a la legislación vigente, así como cualquier otro concepto que pueda tener incidencia sobre el costo de la obra a ejecutar; excepto la de aquellos postores que gocen de alguna exoneración legal, no incluirán en el precio de su oferta los tributos respectivos.

[CONSIGNAR CIUDAD Y FECHA]

.....  
**Firma, Nombres y Apellidos del postor o  
Representante legal o común, según corresponda**

**Importante**

- El postor debe adjuntar el desagregado de partidas que sustenta su oferta, tal como se muestra de manera referencial en el siguiente ejemplo:*

N° ITEM	PARTIDA	UNIDAD	METRADO	PU	SUB TOTAL
1	Total costo directo (A)				
2	Gastos generales				

2.1	Gastos fijos	
2.2	Gastos variables	
	Total gastos generales (B)	
3	Utilidad (C)	
	SUBTOTAL (A+B+C)	
4	IGV <sup>48</sup>	
5	Monto total de la oferta	

- *En caso que el postor reduzca su oferta, según lo previsto en el artículo 68 del Reglamento, debe presentar nuevamente este Anexo.*
- *El postor que goce de alguna exoneración legal, debe indicar que su oferta no incluye el tributo materia de la exoneración, debiendo incluir el siguiente texto:  
"Mi oferta no incluye [CONSIGNAR EL TRIBUTO MATERIA DE LA EXONERACIÓN]".*
- *De ser el caso, el análisis de precios unitarios y el detalle de los gastos generales fijos y variables no se presentan en la oferta, sino para el perfeccionamiento del contrato.*

#### Importante para la Entidad

- *A fin de facilitar la labor del órgano encargado de las contrataciones o comité de selección, según corresponda, se recomienda publicar conjuntamente con las bases un archivo en Excel del presupuesto de la obra conforme el expediente técnico a fin de que los postores puedan utilizarlo al momento de elaborar su oferta. En tal caso, consignar lo siguiente:*  
  
*"Adicionalmente al documento escaneado del presente anexo, el postor puede adjuntar el archivo en Excel del presupuesto de la obra (que fue publicado conjuntamente con las bases), completando la información que sustenta el precio de su oferta. En caso de divergencia prevalece el documento escaneado del precio de la oferta".*
- *En caso de procedimientos según relación de ítems, consignar lo siguiente:*  
  
*"El postor debe presentar el precio de su oferta en forma independiente, en los ítems que se presente".*
- *En caso de contratación de obras por paquete, consignar lo siguiente:*  
  
*"El postor debe presentar el precio de su oferta con el detalle de cada obra incluida en el paquete".*
- *En caso de contrataciones que conllevan la ejecución de prestaciones accesorias, consignar lo siguiente:*  
  
*"El postor debe detallar en el precio de su oferta, el monto correspondiente a la prestación principal y las prestaciones accesorias".*
- *Si durante la fase de actos preparatorios, las Entidades advierten que es posible la participación de proveedores que gozan del beneficio de la exoneración del IGV prevista en la Ley N° 27037, Ley de Promoción de la Inversión en la Amazonía,*

48 Para el cálculo del IGV, aplica el redondeo previsto en la Resolución de Superintendencia SUNAT N° 025-2000/SUNAT o norma que la reemplace. En ese sentido, el porcentaje se calcula considerando dos (2) decimales. Para efectos del redondeo  
i) Si el primer decimal siguiente es inferior a cinco (5), el valor permanecerá igual, suprimiéndose los decimales posteriores  
y ii) Si el primer decimal siguiente es igual o superior a cinco (5), el valor será incrementado en un centésimo.

*consignar lo siguiente:*

*“La oferta de los postores que presenten la Declaración Jurada de cumplimiento de condiciones para la aplicación de la exoneración del IGV (Anexo N° 7), debe encontrarse dentro de los límites del valor referencial sin IGV”.*

*Incluir las disposiciones, según corresponda. Una vez culminada la elaboración de las bases, las notas que no se incorporen deben ser eliminadas*

#### **Importante para la Entidad**

*En caso de la contratación de la ejecución de una obra bajo el esquema mixto de suma alzada y precios unitarios incluir el siguiente anexo:*

*Esta nota deberá ser eliminada una vez culminada la elaboración de las bases*

### **ANEXO N° 6**

#### **PRECIO DE LA OFERTA**

ÍTEM N° [INDICAR NÚMERO]

#### **Señores**

[CONSIGNAR ÓRGANO ENCARGADO DE LAS CONTRATACIONES O COMITÉ DE SELECCIÓN, SEGÚN CORRESPONDA]

**ADJUDICACIÓN SIMPLIFICADA N° [CONSIGNAR NOMENCLATURA DEL PROCEDIMIENTO]**

**Presente.-**

Es grato dirigirme a usted, para hacer de su conocimiento que, de acuerdo con las bases, mi oferta es la siguiente:

[INCLUIR LA ESTRUCTURA DEL PRESUPUESTO DE OBRA EXTRAIDA DEL EXPEDIENTE TÉCNICO DE LOS COMPONENTES, CUYAS CANTIDADES Y MAGNITUDES ESTÁN DEFINIDAS, A FIN DE QUE EL POSTOR CONSIGNE LOS PRECIOS UNITARIOS Y EL PRECIO TOTAL DE SU OFERTA, TAL COMO SE MUESTRA DE MANERA REFERENCIAL EN EL SIGUIENTE EJEMPLO:

**OFERTA A PRECIOS UNITARIOS DE LOS COMPONENTES SIGUIENTES:**

<b>N° ITEM</b>	<b>PARTIDA</b>	<b>UNIDAD</b>	<b>METRADO</b>	<b>PU</b>	<b>SUB TOTAL</b>

1	Total costo directo (A)	
2	Gastos generales	
2.1	Gastos fijos	
2.2	Gastos variables	
	Total gastos generales (B)	
3	Utilidad (C)	
	SUBTOTAL (A+B+C)	
4	IGV <sup>49</sup>	
5	Monto del componente a precios unitarios	

49 Para el cálculo del IGV, aplica el redondeo previsto en la Resolución de Superintendencia SUNAT N° 025-2000/SUNAT o norma que la reemplace. En ese sentido, el porcentaje se calcula considerando dos (2) decimales. Para efectos del redondeo  
i) Si el primer decimal siguiente es inferior a cinco (5), el valor permanecerá igual, suprimiéndose los decimales posteriores  
y ii) Si el primer decimal siguiente es igual o superior a cinco (5), el valor será incrementado en un centésimo.

...]

OFERTA A SUMA ALZADA DE LOS COMPONENTES SIGUIENTES:

CONCEPTO	PRECIO
Monto del componente a suma alzada	

Asimismo, el postor debe adjuntar el desagregado de partidas que sustenta su oferta a suma alzada, tal como se muestra de manera referencial en el siguiente ejemplo:

N° ITEM	PARTIDA	UNIDAD	METRADO	PU	SUB TOTAL

1	Total costo directo (A)	
2	Gastos generales	
2.1	Gastos fijos	
2.2	Gastos variables	
	Total gastos generales (B)	
3	Utilidad (C)	
	SUBTOTAL (A+B+C)	
4	IGV50	
5	Monto de la oferta a suma alzada	

Monto total de la oferta	
--------------------------	--

El precio de la oferta [CONSIGNAR LA MONEDA DE LA CONVOCATORIA] incluye todos los tributos, seguros, transporte, inspecciones, pruebas y, de ser el caso, los costos laborales conforme a la legislación vigente, así como cualquier otro concepto que pueda tener incidencia sobre el costo de la obra a ejecutar; excepto la de aquellos postores que gocen de alguna exoneración legal, no incluirán en el precio de su oferta los tributos respectivos.

[CONSIGNAR CIUDAD Y FECHA]

.....  
**Firma, Nombres y Apellidos del postor o  
Representante legal o común, según corresponda**

**Importante**

- *En caso que el postor reduzca su oferta, según lo previsto en el artículo 68 del Reglamento, debe presentar nuevamente este Anexo.*

50 Para el cálculo del IGV, aplica el redondeo previsto en la Resolución de Superintendencia SUNAT N° 025-2000/SUNAT o norma que la reemplace. En ese sentido, el porcentaje se calcula considerando dos (2) decimales. Para efectos del redondeo  
i) Si el primer decimal siguiente es inferior a cinco (5), el valor permanecerá igual, suprimiéndose los decimales posteriores  
y ii) Si el primer decimal siguiente es igual o superior a cinco (5), el valor será incrementado en un centésimo.

- *El postor que goce de alguna exoneración legal, debe indicar que su oferta no incluye el tributo materia de la exoneración.  
“Mi oferta no incluye [CONSIGNAR EL TRIBUTO MATERIA DE LA EXONERACIÓN]”.*
- *El análisis de precios unitarios y el detalle de los gastos generales fijos y variables no se presentan en la oferta, sino para el perfeccionamiento del contrato.*

#### **Importante para la Entidad**

- *A fin de facilitar la labor del órgano encargado de las contrataciones o comité de selección, según corresponda, se recomienda publicar conjuntamente con las bases un archivo en Excel del presupuesto de la obra conforme el expediente técnico a fin de que los postores puedan utilizarlo al momento de elaborar su oferta. En tal caso, consignar lo siguiente:*  
  
*“Adicionalmente al documento escaneado del presente anexo, el postor puede adjuntar el archivo en Excel del presupuesto de la obra (que fue publicado conjuntamente con las bases), completando la información que sustenta el precio de su oferta. En caso de divergencia prevalece el documento escaneado del precio de la oferta”.*
- *En caso de procedimientos según relación de ítems, consignar lo siguiente:*  
  
*“El postor debe presentar el precio de su oferta en forma independiente, en los ítems que se presente”.*
- *En caso de contratación de obras por paquete, consignar lo siguiente:*  
  
*“El postor debe presentar el precio de su oferta con el detalle de cada obra incluida en el paquete”.*
- *En caso de contrataciones que conllevan la ejecución de prestaciones accesorias, consignar lo siguiente:*  
  
*“El postor debe detallar en el precio de su oferta, el monto correspondiente a la prestación principal y las prestaciones accesorias”.*
- *Si durante la fase de actos preparatorios, las Entidades advierten que es posible la participación de proveedores que gozan del beneficio de la exoneración del IGV prevista en la Ley N° 27037, Ley de Promoción de la Inversión en la Amazonía, consignar lo siguiente:*  
  
*“La oferta de los postores que presenten la Declaración Jurada de cumplimiento de condiciones para la aplicación de la exoneración del IGV (**Anexo N° 8**), debe encontrarse dentro de los límites del valor referencial sin IGV”.*

*Incluir las disposiciones, según corresponda. Una vez culminada la elaboración de las bases, las notas que no se incorporen deben ser eliminadas*



**Importante para la Entidad**

*Si durante la fase de actos preparatorios, las Entidades advierten que es posible la participación de proveedores que gozan del beneficio de la exoneración del IGV prevista en la Ley N° 27037, Ley de Promoción de la Inversión en la Amazonía, incluir el siguiente anexo:*

*Esta nota deberá ser eliminada una vez culminada la elaboración de las bases.*

**ANEXO N° 7**

**DECLARACIÓN JURADA DE CUMPLIMIENTO DE CONDICIONES PARA LA APLICACIÓN DE LA EXONERACIÓN DEL IGV**

Señores

**[CONSIGNAR ÓRGANO ENCARGADO DE LAS CONTRATACIONES O COMITÉ DE SELECCIÓN, SEGÚN CORRESPONDA]**

**ADJUDICACIÓN SIMPLIFICADA N° [CONSIGNAR NOMENCLATURA DEL PROCEDIMIENTO]**

Presente.-

Mediante el presente el suscrito, postor y/o Representante Legal de **[CONSIGNAR EN CASO DE SER PERSONA JURÍDICA]**, declaro bajo juramento que gozo del beneficio de la exoneración del IGV previsto en la Ley N° 27037, Ley de Promoción de la Inversión en la Amazonía, dado que cumpla con las condiciones siguientes:

- 1.- Que el domicilio fiscal de la empresa<sup>51</sup> se encuentra ubicada en la Amazonía y coincide con el lugar establecido como sede central (donde tiene su administración y lleva su contabilidad);
- 2.- Que la empresa se encuentra inscrita en las Oficinas Registrales de la Amazonía (exigible en caso de personas jurídicas);
- 3.- Que, al menos el setenta por ciento (70%) de los activos fijos de la empresa se encuentran en la Amazonía; y
- 4.- Que la empresa no ejecuta obras fuera de la Amazonía.

[CONSIGNAR CIUDAD Y FECHA]

.....  
**Firma, Nombres y Apellidos del postor o Representante legal, según corresponda**

**Importante**

*Cuando se trate de consorcios, esta declaración jurada será presentada por cada uno de los integrantes del consorcio, salvo que se trate de consorcios con contabilidad independiente, en cuyo caso debe ser suscrita por el representante común, debiendo indicar su condición de consorcio con contabilidad independiente y el número de RUC del consorcio.*

<sup>51</sup> En el artículo 1 del "Reglamento de las Disposiciones Tributarias contenidas en la Ley de Promoción de la Inversión en la Amazonía" se define como "empresa" a las "Personas naturales, sociedades conyugales, sucesiones indivisas y personas consideradas jurídicas por la Ley del Impuesto a la Renta, generadoras de rentas de tercera categoría, ubicadas en la Amazonía. Las sociedades conyugales son aquellas que ejerzan la opción prevista en el Artículo 16 de la Ley del Impuesto a la Renta."



**Importante para la Entidad**

*En el caso de contratación de obras que se ejecuten fuera de las provincias de Lima y Callao, cuyo valor referencial del procedimiento de selección o de algún ítem no supere los novecientos mil Soles (S/. 900,000.00) debe considerarse el siguiente anexo:*

*Esta nota deberá ser eliminada una vez culminada la elaboración de las bases.*

**ANEXO N° 8**

**SOLICITUD DE BONIFICACIÓN DEL DIEZ POR CIENTO (10%) POR OBRAS EJECUTADAS FUERA DE LA PROVINCIA DE LIMA Y CALLAO  
(DE SER EL CASO, SOLO PRESENTAR ESTA SOLICITUD EN EL ÍTEM [INCLUIR EN CASO CORRESPONDA, EN PROCEDIMIENTOS POR RELACIÓN DE ÍTEMS, CONSIGNANDO EL N° DEL ÍTEM O ÍTEMS CUYO VALOR REFERENCIAL NO SUPERA LOS NOVECIENTOS MIL SOLES (S/ 900,000.00)])**

Señores

**[CONSIGNAR ÓRGANO ENCARGADO DE LAS CONTRATACIONES O COMITÉ DE SELECCIÓN, SEGÚN CORRESPONDA]**

**ADJUDICACIÓN SIMPLIFICADA N° [CONSIGNAR NOMENCLATURA DEL PROCEDIMIENTO]**  
Presente.-

Mediante el presente el suscrito, postor y/o Representante Legal de [CONSIGNAR EN CASO DE SER PERSONA JURIDICA], solicito la asignación de la bonificación del diez por ciento (10%) sobre el puntaje total en [CONSIGNAR EL ÍTEM O ÍTEMS, SEGÚN CORRESPONDA, EN LOS QUE SE SOLICITA LA BONIFICACIÓN] debido a que el domicilio de mi representada se encuentra ubicado en la provincia o provincia colindante donde se ejecuta la obra.

[CONSIGNAR CIUDAD Y FECHA]

.....  
**Firma, Nombres y Apellidos del postor o Representante legal, según corresponda**

**Importante**

- *Para asignar la bonificación, el órgano encargado de las contrataciones o comité de selección, según corresponda, verifica el domicilio consignado por el postor en el Registro Nacional de Proveedores (RNP).*
- *Para que el postor pueda acceder a la bonificación, debe cumplir con las condiciones establecidas en el literal f) del artículo 50 del Reglamento.*

**Importante**

*Cuando se trate de consorcios, la declaración jurada es la siguiente:*

**ANEXO N° 8**

**SOLICITUD DE BONIFICACIÓN DEL DIEZ POR CIENTO (10%) POR OBRAS EJECUTADAS FUERA DE LA PROVINCIA DE LIMA Y CALLAO (DE SER EL CASO, SOLO PRESENTAR ESTA SOLICITUD EN EL ÍTEM [INCLUIR EN CASO CORRESPONDA, EN PROCEDIMIENTOS POR RELACIÓN DE ÍTEMS, CONSIGNANDO EL N° DEL ÍTEM O ÍTEMS CUYO VALOR REFERENCIAL NO SUPERA LOS NOVECIENTOS MIL SOLES (S/ 900,000.00)])**

Señores

**[CONSIGNAR ÓRGANO ENCARGADO DE LAS CONTRATACIONES O COMITÉ DE SELECCIÓN, SEGÚN CORRESPONDA]**

**ADJUDICACIÓN SIMPLIFICADA N° [CONSIGNAR NOMENCLATURA DEL PROCEDIMIENTO]**

Presente.-

Mediante el presente el que se suscribe, [.....], representante común del consorcio [CONSIGNAR EL NOMBRE DEL CONSORCIO], solicito la asignación de la bonificación del diez por ciento (10%) sobre el puntaje total en [CONSIGNAR EL ÍTEM O ÍTEMS, SEGÚN CORRESPONDA, EN LOS QUE SE SOLICITA LA BONIFICACIÓN] debido a que los domicilios de todos los integrantes del consorcio se encuentran ubicados en la provincia o provincias colindantes donde se ejecuta la obra.

**[CONSIGNAR CIUDAD Y FECHA]**

.....  
**Firma, Nombres y Apellidos del representante  
común del consorcio**

**Importante**

- *Para asignar la bonificación, el órgano encargado de las contrataciones o comité de selección, según corresponda, verifica el domicilio consignado de los integrantes del consorcio, en el Registro Nacional de Proveedores (RNP).*
- *Para que un consorcio pueda acceder a la bonificación, cada uno de sus integrantes debe cumplir con las condiciones establecidas en el literal f) del artículo 50 del Reglamento.*

## ANEXO N° 9

DECLARACIÓN JURADA  
(NUMERAL 49.4 DEL ARTÍCULO 49 DEL REGLAMENTO)

Señores

**[CONSIGNAR ÓRGANO ENCARGADO DE LAS CONTRATACIONES O COMITÉ DE SELECCIÓN, SEGÚN CORRESPONDA]**

**ADJUDICACIÓN SIMPLIFICADA N° [CONSIGNAR NOMENCLATURA DEL PROCEDIMIENTO]**

Presente.-

Mediante el presente el suscrito, postor y/o Representante Legal de **[CONSIGNAR EN CASO DE SER PERSONA JURÍDICA]**, declaro que la experiencia que acredito de la empresa **[CONSIGNAR LA DENOMINACIÓN DE LA PERSONA JURÍDICA]** como consecuencia de una reorganización societaria, no se encuentra en el supuesto establecido en el numeral 49.4 del artículo 49 del Reglamento.

[CONSIGNAR CIUDAD Y FECHA]

.....  
**Firma, Nombres y Apellidos del postor o  
Representante legal, según corresponda**

### Importante

*A efectos de cautelar la veracidad de esta declaración, el postor puede verificar la información de la Relación de Proveedores Sancionados por el Tribunal de Contrataciones del Estado con Sanción Vigente en <http://portal.osce.gob.pe/mp/content/relación-de-proveedores-sancionados>.*

*También le asiste dicha facultad al órgano encargado de las contrataciones o al órgano de la Entidad al que se le haya asignado la función de verificación de la oferta presentada por el postor ganador de la buena pro.*

ANEXO N° 10

EXPERIENCIA DEL POSTOR EN LA ESPECIALIDAD

Señores

**[CONSIGNAR ÓRGANO ENCARGADO DE LAS CONTRATACIONES O COMITÉ DE SELECCIÓN, SEGÚN CORRESPONDA]**  
**ADJUDICACIÓN SIMPLIFICADA N° [CONSIGNAR NOMENCLATURA DEL PROCEDIMIENTO]**

Presente.-

Mediante el presente, el suscrito detalla lo siguiente como EXPERIENCIA EN OBRAS SIMILARES:

N°	CLIENTE	OBJETO DEL CONTRATO	N° CONTRATO	FECHA DEL CONTRATO <sup>52</sup>	FECHA DE RECEPCIÓN DE LA OBRA	EXPERIENCIA PROVENIENTE 53 DE:	MONEDA	IMPORTE <sup>54</sup>	TIPO DE CAMBIO VENTA <sup>55</sup>	MONTO FACTURADO ACUMULADO <sup>56</sup>
1										
2										
3										
4										

52 Se refiere a la fecha de suscripción del contrato.

53 Si el titular de la experiencia no es el postor, consignar si dicha experiencia corresponde a la matriz en caso que el postor sea sucursal, o fue transmitida por reorganización societaria, debiendo acompañar la documentación sustentatoria correspondiente. Al respecto, según la Opinión N° 216-2017/DTN “Considerando que la sociedad matriz y la sucursal constituyen la misma persona jurídica, la sucursal puede acreditar como suya la experiencia de su matriz”. Del mismo modo, según lo previsto en la Opinión N° 010-2013/DTN, “... en una operación de reorganización societaria que comprende tanto una fusión como una escisión, la sociedad resultante podrá acreditar como suya la experiencia de la sociedad incorporada o absorbida, que se extingue producto de la fusión; asimismo, si en virtud de la escisión se transfiere un bloque patrimonial consistente en una línea de negocio completa, la sociedad resultante podrá acreditar como suya la experiencia de la sociedad escindida, correspondiente a la línea de negocio transmitida. De esta manera, la sociedad resultante podrá emplear la experiencia transmitida, como consecuencia de la reorganización societaria antes descrita, en los futuros procesos de selección en los que participe”.

54 Se refiere al monto del contrato ejecutado incluido adicionales y reducciones, de ser el caso.

55 El tipo de cambio venta debe corresponder al publicado por la SBS correspondiente a la fecha de suscripción del contrato.

56 Consignar en la moneda establecida para el valor referencial.

[CONSIGNAR NOMBRE DE LA ENTIDAD]  
[CONSIGNAR NOMENCLATURA DEL PROCEDIMIENTO]

Nº	CLIENTE	OBJETO DEL CONTRATO	Nº CONTRATO	FECHA DEL CONTRATO52	FECHA DE RECEPCIÓN DE LA OBRA	EXPERIENCIA PROVENIENTE 53 DE:	MONEDA	IMPORTE54	TIPO DE CAMBIO VENTA55	MONTO FACTURADO ACUMULADO56
5										
6										
7										
8										
9										
10										
TOTAL										

[CONSIGNAR CIUDAD Y FECHA]

.....  
Firma, Nombres y Apellidos del postor o  
Representante legal o común, según corresponda

## ANEXO Nº 11

### SOLICITUD DE BONIFICACIÓN DEL CINCO POR CIENTO (5%) POR TENER LA CONDICIÓN DE MICRO Y PEQUEÑA EMPRESA

Señores

**[CONSIGNAR ÓRGANO ENCARGADO DE LAS CONTRATACIONES O COMITÉ DE SELECCIÓN, SEGÚN CORRESPONDA]**

**ADJUDICACIÓN SIMPLIFICADA Nº [CONSIGNAR NOMENCLATURA DEL PROCEDIMIENTO]**

Presente.-

Mediante el presente el suscrito, postor y/o Representante legal de [CONSIGNAR EN CASO DE SER PERSONA JURÍDICA], solicito la asignación de la bonificación del cinco por ciento (5%) sobre el puntaje total obtenido, debido a que mi representada cuenta con la condición de micro y pequeña empresa.

[CONSIGNAR CIUDAD Y FECHA]

.....  
**Firma, Nombres y Apellidos del postor o  
Representante legal o común, según corresponda**

#### Importante

- *Para asignar la bonificación, el órgano encargado de las contrataciones o comité de selección, según corresponda, verifica la página web del Ministerio de Trabajo y Promoción del Empleo en la sección consulta de empresas acreditadas en el REMYPE en el link <http://www2.trabajo.gob.pe/servicios-en-linea-2-2/>.*
- *Para que un consorcio pueda acceder a la bonificación, cada uno de sus integrantes debe cumplir con la condición de micro y pequeña empresa.*



**ANEXO Nº 12**

**AUTORIZACIÓN DE NOTIFICACIÓN DE LA DECISIÓN DE LA ENTIDAD SOBRE LA  
SOLICITUD DE AMPLIACIÓN DE PLAZO MEDIANTE MEDIOS ELECTRÓNICOS DE  
COMUNICACIÓN**

**(DOCUMENTO A PRESENTAR EN EL PERFECCIONAMIENTO DEL CONTRATO)**

Señores

**[CONSIGNAR ÓRGANO ENCARGADO DE LAS CONTRATACIONES O COMITÉ DE SELECCIÓN,  
SEGÚN CORRESPONDA]**

**ADJUDICACIÓN SIMPLIFICADA Nº [CONSIGNAR NOMENCLATURA DEL PROCEDIMIENTO]**

Presente.-

El que se suscribe, [.....], postor adjudicado y/o Representante Legal de [CONSIGNAR EN CASO DE SER PERSONA JURÍDICA], identificado con [CONSIGNAR TIPO DE DOCUMENTO DE IDENTIDAD] Nº [CONSIGNAR NÚMERO DE DOCUMENTO DE IDENTIDAD], autorizo que durante la ejecución del contrato se me notifique al correo electrónico [INDICAR EL CORREO ELECTRÓNICO] lo siguiente:

✓ Notificación de la decisión de la Entidad respecto a la solicitud de ampliación de plazo.

[CONSIGNAR CIUDAD Y FECHA]

.....  
**Firma, Nombres y Apellidos del postor o  
Representante legal o común, según  
corresponda**

**Importante**

*La notificación de la decisión de la Entidad respecto a la solicitud de ampliación de plazo se efectúa por medios electrónicos de comunicación, siempre que se cuente con la autorización correspondiente y sea posible obtener un acuse de recibo a través del mecanismo utilizado.*