

165

# ***BASES ESTÁNDAR DE ADJUDICACIÓN SIMPLIFICADA PARA LA CONTRATACIÓN DE SERVICIOS EN GENERAL***

*Aprobado mediante Directiva N°001-2019-OSCE/CD*



*SUB DIRECCIÓN DE NORMATIVIDAD - DIRECCIÓN TÉCNICO NORMATIVA  
ORGANISMO SUPERVISOR DE LAS CONTRATACIONES DEL ESTADO - OSCE*

2

jean

12

### **SIMBOLOGÍA UTILIZADA:**

Nº	Símbolo	Descripción
1	[ABC] / [.....]	La información solicitada dentro de los corchetes sombreados debe ser completada por la Entidad durante la elaboración de las bases.
2	[ABC] / [.....]	Es una indicación, o información que deberá ser completada por la Entidad con posterioridad al otorgamiento de la buena pro para el caso específico de la elaboración de la PROFORMA DEL CONTRATO; o por los proveedores, en el caso de los ANEXOS de la oferta.
3	<div>Importante</div> <div>• Abc</div>	Se refiere a consideraciones importantes a tener en cuenta por el órgano encargado de las contrataciones o comité de selección, según corresponda y por los proveedores.
4	<div>Advertencia</div> <div>• Abc</div>	Se refiere a advertencias a tener en cuenta por el órgano encargado de las contrataciones o comité de selección, según corresponda y por los proveedores.
5	<div>Importante para la Entidad</div> <div>• Xyz</div>	Se refiere a consideraciones importantes a tener en cuenta por el órgano encargado de las contrataciones o comité de selección, según corresponda y deben ser eliminadas una vez culminada la elaboración de las bases.

### **CARACTERÍSTICAS DEL DOCUMENTO:**

*Las bases estándar deben ser elaboradas en formato WORD, y deben tener las siguientes características:*

Nº	Características	Parámetros
1	Márgenes	Superior : 2.5 cm Inferior: 2.5 cm Izquierda: 2.5 cm Derecha: 2.5 cm
2	Fuente	Arial
3	Estilo de Fuente	Normal: Para el contenido en general Cursiva: Para el encabezado y pie de página Para las Consideraciones importantes (Ítem 3 del cuadro anterior)
4	Color de Fuente	Automático: Para el contenido en general Azul : Para las Consideraciones importantes (Ítem 3 del cuadro anterior)
5	Tamaño de Letra	16 : Para las dos primeras hojas de las Secciones General y Específica 11 : Para el nombre de los Capítulos. 10 : Para el cuerpo del documento en general 9 : Para el encabezado y pie de página Para el contenido de los cuadros, pudiendo variar, según la necesidad 8 : Para las Notas al pie
6	Alineación	Justificada: Para el contenido en general y notas al pie. Centrada : Para la primera página, los títulos de las Secciones y nombres

jean

h

		de los Capítulos)
7	Interlineado	Sencillo
8	Espaciado	Anterior : 0 Posterior : 0
9	Subrayado	Para los nombres de las Secciones y para resaltar o hacer hincapié en algún concepto

**INSTRUCCIONES DE USO:**

1. Una vez registrada la información solicitada dentro de los corchetes sombreados en gris, el texto deberá quedar en letra tamaño 10, con estilo normal, sin formato de negrita y sin sombrear.
2. La nota **IMPORTANTE** no puede ser modificada ni eliminada en la Sección General. En el caso de la Sección Específica debe seguirse la instrucción que se indica en dicha nota.

Elaboradas en enero de 2019

Modificadas en marzo, junio y diciembre de 2019, julio 2020, julio y diciembre 2021, junio y octubre de 2022

jean

101

101

101

101

101

101

jean.

**BASES ESTÁNDAR DE ADJUDICACIÓN SIMPLIFICADA  
PARA LA CONTRATACIÓN DE SERVICIOS EN GENERAL**

**ADJUDICACIÓN SIMPLIFICADA N° 038-2024-HMA-1**

**PRIMERA CONVOCATORIA**

**CONTRATACIÓN DE SERVICIO DE MANTENIMIENTO Y  
ACONDICIONAMIENTO DEL AREA DE ACOPIO DE  
RESIDUOS COMUNES DEL HOSPITAL MARIA  
AUXILIADORA**



1



## DEBER DE COLABORACIÓN

La Entidad y todo proveedor que se someta a las presentes Bases, sea como participante, postor y/o contratista, deben conducir su actuación conforme a los principios previstos en la Ley de Contrataciones del Estado.

En este contexto, se encuentran obligados a prestar su colaboración al OSCE y a la Secretaría Técnica de la Comisión de Defensa de la Libre Competencia del INDECOPI, en todo momento según corresponda a sus competencias, a fin de comunicar presuntos casos de fraude, colusión y corrupción por parte de los funcionarios y servidores de la Entidad, así como los proveedores y demás actores que participen en el proceso de contratación.

De igual forma, deben poner en conocimiento del OSCE y a la Secretaría Técnica de la Comisión de Defensa de la Libre Competencia del INDECOPI los indicios de conductas anticompetitivas que se presenten durante el proceso de contratación, en los términos del Decreto Legislativo N° 1034, "Ley de Represión de Conductas Anticompetitivas", o norma que la sustituya, así como las demás normas de la materia.

La Entidad y todo proveedor que se someta a las presentes Bases, sea como participante, postor y/o contratista del proceso de contratación deben permitir al OSCE o a la Secretaría Técnica de la Comisión de Defensa de la Libre Competencia del INDECOPI el acceso a la información referida a las contrataciones del Estado que sea requerida, prestar testimonio o absolución de posiciones que se requieran, entre otras formas de colaboración.



## SECCIÓN GENERAL

### DISPOSICIONES COMUNES DEL PROCEDIMIENTO DE SELECCIÓN

(ESTA SECCIÓN NO DEBE SER MODIFICADA EN NINGÚN EXTREMO, BAJO SANCIÓN DE NULIDAD)

162



3

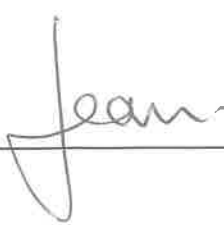

## CAPÍTULO I ETAPAS DEL PROCEDIMIENTO DE SELECCIÓN

### 1.1. REFERENCIAS

Cuando en el presente documento se mencione la palabra Ley, se entiende que se está haciendo referencia a la Ley N° 30225, Ley de Contrataciones del Estado, y cuando se mencione la palabra Reglamento, se entiende que se está haciendo referencia al Reglamento de la Ley de Contrataciones del Estado aprobado por Decreto Supremo N° 344-2018-EF.

Las referidas normas incluyen sus respectivas modificaciones, de ser el caso.

### 1.2. CONVOCATORIA

Se realiza a través de su publicación en el SEACE de conformidad con lo señalado en el artículo 54 del Reglamento, en la fecha señalada en el calendario del procedimiento de selección, debiendo adjuntar las bases y resumen ejecutivo.

### 1.3. REGISTRO DE PARTICIPANTES

El registro de participantes se realiza conforme al artículo 55 del Reglamento. En el caso de un consorcio, basta que se registre uno (1) de sus integrantes.

#### Importante

- *Para registrarse como participante en un procedimiento de selección convocado por las Entidades del Estado Peruano, es necesario que los proveedores cuenten con inscripción vigente y estar habilitados ante el Registro Nacional de Proveedores (RNP) que administra el Organismo Supervisor de las Contrataciones del Estado (OSCE). Para obtener mayor información, se puede ingresar a la siguiente dirección electrónica: [www.mp.gob.pe](http://www.mp.gob.pe).*
- *Los proveedores que deseen registrar su participación deben ingresar al SEACE utilizando su Certificado SEACE (usuario y contraseña). Asimismo, deben observar las instrucciones señaladas en el documento de orientación "Guía para el registro de participantes electrónico" publicado en <https://www2.seace.gob.pe/>.*
- *En caso los proveedores no cuenten con inscripción vigente en el RNP y/o se encuentren inhabilitados o suspendidos para ser participantes, postores y/o contratistas, el SEACE restringirá su registro, quedando a potestad de estos intentar nuevamente registrar su participación en el procedimiento de selección en cualquier otro momento, dentro del plazo establecido para dicha etapa, siempre que haya obtenido la vigencia de su inscripción o quedado sin efecto la sanción que le impuso el Tribunal de Contrataciones del Estado.*

### 1.4. FORMULACIÓN DE CONSULTAS Y OBSERVACIONES A LAS BASES

La formulación de consultas y observaciones a las bases se efectúa de conformidad con lo establecido en los numerales 1/2.1 y 1/2.2 del artículo 72 del Reglamento, así como el literal a) del artículo 89 del Reglamento.

#### Importante

*No pueden formularse consultas ni observaciones respecto del contenido de una ficha de homologación aprobada. Las consultas y observaciones que se formulen sobre el particular, se tienen como no presentadas.*

jean.



161

### 1.5. ABSOLUCIÓN DE CONSULTAS, OBSERVACIONES E INTEGRACIÓN DE BASES

La absolución de consultas, observaciones e integración de las bases se realizan conforme a las disposiciones previstas en el numeral 72.4 del artículo 72 del Reglamento y el literal a) del artículo 89 del Reglamento.

#### Importante

- *No se absolverán consultas y observaciones a las bases que se presenten en forma física.*
- *Cuando exista divergencia entre lo indicado en el pliego de absolución de consultas y observaciones y la integración de bases, prevalece lo absuelto en el referido pliego; sin perjuicio, del deslinde de responsabilidades correspondiente.*

### 1.6. FORMA DE PRESENTACIÓN DE OFERTAS

Las ofertas se presentan conforme lo establecido en el artículo 59 y en el artículo 90 del Reglamento.

Las declaraciones juradas, formatos o formularios previstos en las bases que conforman la oferta deben estar debidamente firmados por el postor (firma manuscrita o digital, según la Ley N° 27269, Ley de Firmas y Certificados Digitales<sup>1</sup>). Los demás documentos deben ser visados por el postor. En el caso de persona jurídica, por su representante legal, apoderado o mandatario designado para dicho fin y, en el caso de persona natural, por este o su apoderado. No se acepta el pegado de la imagen de una firma o visto. Las ofertas se presentan foliadas.

#### Importante

- *Los formularios electrónicos que se encuentran en el SEACE y que los proveedores deben llenar para presentar sus ofertas, tienen carácter de declaración jurada.*
- *En caso la información contenida en los documentos escaneados que conforman la oferta no coincida con lo declarado a través del SEACE, prevalece la información declarada en los documentos escaneados.*
- *No se tomarán en cuenta las ofertas que se presenten en físico a la Entidad.*

### 1.7. PRESENTACIÓN Y APERTURA DE OFERTAS

El participante presentará su oferta de manera electrónica a través del SEACE, desde las 00:01 horas hasta las 23:59 horas del día establecido para el efecto en el cronograma del procedimiento; adjuntando el archivo digitalizado que contenga los documentos que conforman la oferta de acuerdo a lo requerido en las bases.

El participante debe verificar antes de su envío, bajo su responsabilidad, que el archivo pueda ser descargado y su contenido sea legible.

#### Importante

*Los integrantes de un consorcio no pueden presentar ofertas individuales ni conformar más de un consorcio en un procedimiento de selección, o en un determinado ítem cuando se trate de procedimientos de selección según relación de ítems.*

<sup>1</sup> Para mayor información sobre la normativa de firmas y certificados digitales ingresar a: <https://www.indecopi.gob.pe/web/firmas-digitales/firmar-y-certificados-digitales>

En la apertura electrónica de la oferta, el órgano encargado de las contrataciones o el comité de selección, según corresponda, verifica la presentación de lo exigido en la sección específica de las bases de conformidad con el numeral 73.2 del artículo 73 del Reglamento y determina si las ofertas responden a las características y/o requisitos y condiciones de los Términos de Referencia, detallados en la sección específica de las bases. De no cumplir con lo requerido, la oferta se considera no admitida.

#### 1.8. EVALUACIÓN DE LAS OFERTAS

La evaluación de las ofertas se realiza conforme a lo establecido en el numeral 74.1 y el literal a) del numeral 74.2 del artículo 74 del Reglamento.

En el supuesto de que dos (2) o más ofertas empaten, la determinación del orden de prelación de las ofertas empatadas se efectúa siguiendo estrictamente el orden establecido en el numeral 91.1 del artículo 91 del Reglamento.

El desempate mediante sorteo se realiza de manera electrónica a través del SEACE.

##### Importante

*En el caso de contratación de servicios en general que se presten fuera de la provincia de Lima y Callao, cuyo valor estimado no supere los doscientos mil Soles (S/ 200,000.00), a solicitud del postor se asigna una bonificación equivalente al diez por ciento (10%) sobre el puntaje total obtenido por los postores con domicilio en la provincia donde prestará el servicio, o en las provincias colindantes, sean o no pertenecientes al mismo departamento o región. El domicilio es el consignado en la constancia de inscripción ante el RNP<sup>2</sup>. Lo mismo aplica en el caso de procedimientos de selección por relación de ítems, cuando algún ítem no supera el monto señalado anteriormente.*

#### 1.9. CALIFICACIÓN DE OFERTAS

La calificación de las ofertas se realiza conforme a lo establecido en los numerales 75.1 y 75.2 del artículo 75 del Reglamento.

#### 1.10. SUBSANACIÓN DE LAS OFERTAS

La subsanación de las ofertas se sujeta a lo establecido en el artículo 60 del Reglamento. El plazo que se otorgue para la subsanación no puede ser inferior a un (1) día hábil

La solicitud de subsanación se realiza de manera electrónica a través del SEACE y será remitida al correo electrónico consignado por el postor al momento de realizar su inscripción en el RNP, siendo su responsabilidad el permanente seguimiento de las notificaciones a dicho correo. La notificación de la solicitud se entiende efectuada el día de su envío al correo electrónico.

La presentación de las subsanaciones se realiza a través del SEACE. No se tomará en cuenta la subsanación que se presente en físico a la Entidad.

#### 1.11. RECHAZO DE LAS OFERTAS

Previo al otorgamiento de la buena pro, el órgano encargado de las contrataciones o el comité de selección, según corresponda, revisa las ofertas económicas que cumplen los requisitos de calificación, de conformidad con lo establecido para el rechazo de ofertas, previsto en el artículo 68 del Reglamento, de ser el caso.

<sup>2</sup> La constancia de inscripción electrónica se visualizará en el portal web del Registro Nacional de Proveedores: [www.rnp.gob.pe](http://www.rnp.gob.pe)

De rechazarse alguna de las ofertas calificadas, el órgano encargado de las contrataciones o el comité de selección, según corresponda, revisa el cumplimiento de los requisitos de calificación de los postores que siguen en el orden de prelación, en caso las hubiere.

#### 1.12. OTORGAMIENTO DE LA BUENA PRO

Definida la oferta ganadora, el órgano encargado de las contrataciones o el comité de selección, según corresponda, otorga la buena pro mediante su publicación en el SEACE, incluyendo el cuadro comparativo y las actas debidamente motivadas de los resultados de la admisión, no admisión, evaluación, calificación, descalificación, rechazo y el otorgamiento de la buena pro.

#### 1.13. CONSENTIMIENTO DE LA BUENA PRO

Cuando se hayan presentado dos (2) o más ofertas, el consentimiento de la buena pro se produce a los cinco (5) días hábiles siguientes de la notificación de su otorgamiento, sin que los postores hayan ejercido el derecho de interponer el recurso de apelación.

En caso que se haya presentado una sola oferta, el consentimiento de la buena pro se produce el mismo día de la notificación de su otorgamiento.

El consentimiento del otorgamiento de la buena pro se publica en el SEACE al día hábil siguiente de producido.

##### Importante

*Una vez consentido el otorgamiento de la buena pro, el órgano encargado de las contrataciones o el órgano de la Entidad al que se haya asignado tal función realiza la verificación de la oferta presentada por el postor ganador de la buena pro conforme lo establecido en el numeral 64.6 del artículo 64 del Reglamento.*

## CAPÍTULO II SOLUCIÓN DE CONTROVERSIAS DURANTE EL PROCEDIMIENTO DE SELECCIÓN

### 2.1. RECURSO DE APELACIÓN

A través del recurso de apelación se pueden impugnar los actos dictados durante el desarrollo del procedimiento de selección hasta antes del perfeccionamiento del contrato.

El recurso de apelación se presenta ante la Entidad convocante, y es conocido y resuelto por su Titular, cuando el valor estimado sea igual o menor a cincuenta (50) UIT. Cuando el valor estimado sea mayor a dicho monto, el recurso de apelación se presenta ante y es resuelto por el Tribunal de Contrataciones del Estado.

En los procedimientos de selección según relación de ítems, el valor estimado total del procedimiento determina ante quién se presenta el recurso de apelación.

Los actos que declaren la nulidad de oficio, la cancelación del procedimiento de selección y otros actos emitidos por el Titular de la Entidad que afecten la continuidad de este, se impugnan ante el Tribunal de Contrataciones del Estado.

#### Importante

- *Una vez otorgada la buena pro, el órgano encargado de las contrataciones o el comité de selección, según corresponda, está en la obligación de permitir el acceso de los participantes y postores al expediente de contratación, salvo la información calificada como secreta, confidencial o reservada por la normativa de la materia, a más tardar dentro del día siguiente de haberse solicitado por escrito.*

*Luego de otorgada la buena pro no se da a conocer las ofertas cuyos requisitos de calificación no fueron analizados y revisados por el órgano encargado de las contrataciones o el comité de selección, según corresponda.*

- *A efectos de recoger la información de su interés, los postores pueden valerse de distintos medios, tales como: (i) la lectura y/o toma de apuntes, (ii) la captura y almacenamiento de imágenes, e incluso (iii) pueden solicitar copia de la documentación obrante en el expediente, siendo que, en este último caso, la Entidad deberá entregar dicha documentación en el menor tiempo posible, previo pago por tal concepto.*
- *El recurso de apelación se presenta ante la Mesa de Partes del Tribunal o ante las oficinas desconcentradas del OSCE, o en la Unidad de Trámite Documentario de la Entidad, según corresponda.*

### 2.2. PLAZOS DE INTERPOSICIÓN DEL RECURSO DE APELACIÓN

La apelación contra el otorgamiento de la buena pro o contra los actos dictados con anterioridad a ella se interpone dentro de los cinco (5) días hábiles siguientes de haberse notificado el otorgamiento de la buena pro.

La apelación contra los actos dictados con posterioridad al otorgamiento de la buena pro, contra la declaración de nulidad, cancelación y declaratoria de desierto del procedimiento, se interpone dentro de los cinco (5) días hábiles siguientes de haberse tomado conocimiento del acto que se desea impugnar.

### CAPÍTULO III DEL CONTRATO

#### 3.1. PERFECCIONAMIENTO DEL CONTRATO

Los plazos y el procedimiento para perfeccionar el contrato se realiza conforme a lo indicado en el artículo 141 del Reglamento.

El contrato se perfecciona con la suscripción del documento que lo contiene, salvo en los contratos cuyo monto del valor estimado no supere los doscientos mil Soles (S/ 200,000.00), en los que se puede perfeccionar con la recepción de la orden de servicios, conforme a lo previsto en la sección específica de las bases.

En el caso de procedimientos de selección por relación de ítems, se puede perfeccionar el contrato con la suscripción del documento o con la recepción de una orden de servicios, cuando el valor estimado del ítem corresponda al parámetro establecido en el párrafo anterior.

##### Importante

*El órgano encargado de las contrataciones o el comité de selección, según corresponda, debe consignar en la sección específica de las bases la forma en que se perfeccionará el contrato, sea con la suscripción del contrato o la recepción de la orden de servicios. En caso la Entidad perfeccione el contrato con la recepción de la orden de servicios no debe incluir la proforma del contrato establecida en el Capítulo V de la sección específica de las bases.*

Para perfeccionar el contrato, el postor ganador de la buena pro debe presentar los documentos señalados en el artículo 139 del Reglamento y los previstos en la sección específica de las bases.

#### 3.2. GARANTÍAS

Las garantías que deben otorgar los postores y/o contratistas, según corresponda, son las de fiel cumplimiento del contrato y por los adelantos.

##### 3.2.1. GARANTÍA DE FIEL CUMPLIMIENTO

Como requisito indispensable para perfeccionar el contrato, el postor ganador debe entregar a la Entidad la garantía de fiel cumplimiento del mismo por una suma equivalente al diez por ciento (10%) del monto del contrato original. Esta se mantiene vigente hasta la conformidad de la recepción de la prestación a cargo del contratista.

##### 3.2.2. GARANTÍA DE FIEL CUMPLIMIENTO POR PRESTACIONES ACCESORIAS

En las contrataciones que conllevan la ejecución de prestaciones accesorias, tales como mantenimiento, reparación o actividades afines, se otorga una garantía adicional por una suma equivalente al diez por ciento (10%) del monto del contrato de la prestación accesorio, la misma que debe ser renovada periódicamente hasta el cumplimiento total de las obligaciones garantizadas.

##### Importante

- En los contratos cuyos montos sean iguales o menores a doscientos mil Soles (S/ 200,000.00), no corresponde presentar garantía de fiel cumplimiento de contrato ni garantía de fiel cumplimiento por prestaciones accesorias. Dicha excepción también aplica a los contratos derivados de procedimientos de selección por relación de ítems, cuando el monto del ítem adjudicado o la sumatoria de los montos de los ítems adjudicados no superen el monto señalado anteriormente, conforme a lo dispuesto en el literal a) del artículo 152 del Reglamento.
- En los contratos periódicos de prestación de servicios en general que celebren las Entidades con las micro y pequeñas empresas, estas últimas pueden otorgar como garantía de fiel cumplimiento el diez por ciento (10%) del monto del contrato, porcentaje que es retenido por la Entidad durante la primera mitad del número total de pagos a realizarse, de forma prorrateada en cada pago, con cargo a ser devuelto a la finalización del mismo, conforme lo establecen los numerales 149.4 y 149.5 del artículo 149 del Reglamento y el numeral 151.2 del artículo 151 del Reglamento.

### 3.2.3. GARANTÍA POR ADELANTO

En caso se haya previsto en la sección específica de las bases la entrega de adelantos, el contratista debe presentar una garantía emitida por idéntico monto conforme a lo estipulado en el artículo 153 del Reglamento.

### 3.3. REQUISITOS DE LAS GARANTÍAS

Las garantías que se presenten deben ser incondicionales, solidarias, irrevocables y de realización automática en el país, al solo requerimiento de la Entidad. Asimismo, deben ser emitidas por empresas que se encuentren bajo la supervisión directa de la Superintendencia de Banca, Seguros y Administradoras Privadas de Fondos de Pensiones y que cuenten con clasificación de riesgo B o superior. Asimismo, deben estar autorizadas para emitir garantías; o estar consideradas en la última lista de bancos extranjeros de primera categoría que periódicamente publica el Banco Central de Reserva del Perú.

#### Importante

Corresponde a la Entidad verificar que las garantías presentadas por el postor ganador de la buena pro y/o contratista cumplan con los requisitos y condiciones necesarios para su aceptación y eventual ejecución, sin perjuicio de la determinación de las responsabilidades funcionales que correspondan.

#### Advertencia

Los funcionarios de las Entidades no deben aceptar garantías emitidas bajo condiciones distintas a las establecidas en el presente numeral, debiendo tener en cuenta lo siguiente:

1. La clasificadora de riesgo que asigna la clasificación a la empresa que emite la garantía debe encontrarse listada en el portal web de la SBS (<http://www.sbs.gob.pe/sistema-financiero/clasificadoras-de-riesgo>).
2. Se debe identificar en la página web de la clasificadora de riesgo respectiva, cuál es la clasificación vigente de la empresa que emite la garantía, considerando la vigencia a la fecha de emisión de la garantía.
3. Para fines de lo establecido en el artículo 148 del Reglamento, la clasificación de riesgo B, incluye las clasificaciones B+ y B.
4. Si la empresa que otorga la garantía cuenta con más de una clasificación de riesgo emitida por distintas empresas listadas en el portal web de la SBS, bastará que en una de ellas cumpla con la clasificación mínima establecida en el Reglamento.

En caso exista alguna duda sobre la clasificación de riesgo asignada a la empresa emisora de la garantía, se deberá consultar a la clasificadora de riesgos respectiva.

*De otro lado, además de cumplir con el requisito referido a la clasificación de riesgo, a efectos de verificar si la empresa emisora se encuentra autorizada por la SBS para emitir garantías, debe revisarse el portal web de dicha Entidad (<http://www.sbs.gob.pe/sistema-financiero/relacion-de-empresas-que-se-encuentran-autorizadas-a-emitar-cartas-fianza>).*

*Los funcionarios competentes deben verificar la autenticidad de la garantía a través de los mecanismos establecidos (consulta web, teléfono u otros) por la empresa emisora.*

### 3.4. EJECUCIÓN DE GARANTÍAS

La Entidad puede solicitar la ejecución de las garantías conforme a los supuestos contemplados en el artículo 155 del Reglamento.

### 3.5. ADELANTOS

La Entidad puede entregar adelantos directos al contratista, los que en ningún caso exceden en conjunto del treinta por ciento (30%) del monto del contrato original, siempre que ello haya sido previsto en la sección específica de las bases.

### 3.6. PENALIDADES

#### 3.6.1. PENALIDAD POR MORA EN LA EJECUCIÓN DE LA PRESTACIÓN

En caso de retraso injustificado del contratista en la ejecución de las prestaciones objeto del contrato, la Entidad le aplica automáticamente una penalidad por mora por cada día de atraso, de conformidad con el artículo 162 del Reglamento.

#### 3.6.2. OTRAS PENALIDADES

La Entidad puede establecer penalidades distintas a la mencionada en el numeral precedente, según lo previsto en el artículo 163 del Reglamento y lo indicado en la sección específica de las bases.

Estos dos tipos de penalidades se calculan en forma independiente y pueden alcanzar cada una un monto máximo equivalente al diez por ciento (10%) del monto del contrato vigente, o de ser el caso, del ítem que debió ejecutarse.

### 3.7. INCUMPLIMIENTO DEL CONTRATO

Las causales para la resolución del contrato, serán aplicadas de conformidad con el artículo 36 de la Ley y 164 del Reglamento.

### 3.8. PAGOS

El pago se realiza después de ejecutada la respectiva prestación, pudiendo contemplarse pagos a cuenta, según la forma establecida en la sección específica de las bases o en el contrato.

La Entidad paga las contraprestaciones pactadas a favor del contratista dentro de los diez (10) días calendario siguientes de otorgada la conformidad de los servicios, siempre que se verifiquen las condiciones establecidas en el contrato para ello, bajo responsabilidad del funcionario competente.

jean.

La conformidad se emite en un plazo máximo de siete (7) días de producida la recepción salvo que se requiera efectuar pruebas que permitan verificar el cumplimiento de la obligación, en cuyo caso la conformidad se emite en un plazo máximo de quince (15) días, bajo responsabilidad del funcionario que debe emitir la conformidad.

En el caso que se haya suscrito contrato con un consorcio, el pago se realizará de acuerdo a lo que se indique en el contrato de consorcio.



**Advertencia**

*En caso de retraso en los pagos a cuenta o pago final por parte de la Entidad, salvo que se deba a caso fortuito o fuerza mayor, esta reconoce al contratista los intereses legales correspondientes, de conformidad con el artículo 39 de la Ley y 171 del Reglamento, debiendo repetir contra los responsables de la demora injustificada.*

**3.9. DISPOSICIONES FINALES**

Todos los demás aspectos del presente procedimiento no contemplados en las bases se regirán supletoriamente por la Ley y su Reglamento, así como por las disposiciones legales vigentes.

Jean

  



## SECCIÓN ESPECÍFICA

### CONDICIONES ESPECIALES DEL PROCEDIMIENTO DE SELECCIÓN

(EN ESTA SECCIÓN LA ENTIDAD DEBERÁ COMPLETAR LA INFORMACIÓN EXIGIDA, DE ACUERDO A LAS INSTRUCCIONES INDICADAS)

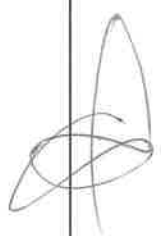

## CAPÍTULO I GENERALIDADES

### 1.1. ENTIDAD CONVOCANTE

Nombre : Hospital de Apoyo Departamental Maria Auxiliadora  
RUC N° : 20162041291  
Domicilio legal : Avenida Miguel Iglesias N° 968- San Juan de Miraflores  
Teléfono: : 217-1818 / Anexo: 3026  
Correo electrónico: : mauxiliadora@hma.gob.pe

### 1.2. OBJETO DE LA CONVOCATORIA

El presente procedimiento de selección tiene por objeto la contratación del **SERVICIO DE MANTENIMIENTO Y ACONDICIONAMIENTO DEL AREA DE ACOPIO DE RESIDUOS COMUNES DEL HOSPITAL MARIA AUXILIADORA.**

### 1.3. EXPEDIENTE DE CONTRATACIÓN

El expediente de contratación fue aprobado mediante **FORMATO N° 02 88-2024-OEA-HMA** el **10 DE SETIEMBRE DE 2024.**

### 1.4. FUENTE DE FINANCIAMIENTO

**RECURSOS ORDINARIOS (1-00).**

#### Importante

*La fuente de financiamiento debe corresponder a aquella prevista en la Ley de Equilibrio Financiero del Presupuesto del Sector Público del año fiscal en el cual se convoca el procedimiento de selección.*

### 1.5. SISTEMA DE CONTRATACIÓN

El presente procedimiento se rige por el sistema de **SUMA ALZADA**, de acuerdo con lo establecido en el expediente de contratación respectivo.

### 1.6. DISTRIBUCIÓN DE LA BUENA PRO

**NO APLICA**

### 1.7. ALCANCES DEL REQUERIMIENTO

El alcance de la prestación está definido en el Capítulo III de la presente sección de las bases.

jean.

### 1.8. PLAZO DE PRESTACIÓN DEL SERVICIO

Los servicios materia de la presente convocatoria se prestarán en el plazo de **CUARENTA (40) DIAS CALENDARIO, ESTE PLAZO PROCEDERA A PARTIR DEL DIA SIGUIENTE DE SUSCRITA EL ACTA DE INICIO DE TRABAJOS, EL CUAL NO DEBERA EXCEDER COMO MAXIMO LOS DIEZ (10) DIAS HABILES SIGUIENTES DE SUSCRITO EL CONTRATO O NOTIFICADA LA ORDEN DE SERVICIO** en concordancia con lo establecido en el expediente de contratación.

### 1.9. COSTO DE REPRODUCCIÓN Y ENTREGA DE BASES

Los participantes registrados tienen el derecho de recabar un ejemplar de las bases, para cuyo efecto deben cancelar **CINCO CON 00/100 SOLES (S/ 5.00)** en **LA CAJA DE LA ENTIDAD SITO EN AV. MIGUEL IGLESIAS NRO 968 (ALTURA CUADRA 11 AV. PACHACUTEC), LIMA – LIMA – SAN JUAN DE MIRAFLORES.**

#### Importante

*El costo de entrega de un ejemplar de las bases no puede exceder el costo de su reproducción.*

### 1.10. BASE LEGAL

- Ley N°31953 Ley de Presupuesto del Sector Público para el Año Fiscal 2024.
- Ley N°31954 Ley de Equilibrio Financiero del Presupuesto del Sector Público del año fiscal 2024.
- TUO de la Ley N° 30225 – Ley de Contrataciones del Estado.
- Ley N° 28411 – Ley General del Sistema Nacional de Presupuesto.
- Ley N° 31955 - Ley de Endeudamiento del Sector Público para el año fiscal 2024.
- TUO de la Ley N° 27806 - Ley de Transparencia y de Acceso a la Información Pública.
- Decreto Supremo N° 377-2019-EF que modifica el Reglamento de la Ley N°30225, aprobado por el Decreto Supremo N° 344-2018-EF
- Decreto Supremo N° 008-2008-TR, Reglamento de la Ley MYPE.
- Decreto Supremo N° 304-2012-EF, TUO de la Ley N°28411 - Ley General del Sistema Nacional del Presupuesto.
- Decreto Supremo N° 013-2013-PRODUCE - Texto Único Ordenado de la Ley de Impulso al Desarrollo Productivo y al Crecimiento Empresarial.
- D.S. N° 004-2019-JUS, TUO de la Ley N° 27444 - Ley del Procedimiento Administrativo General.
- Código Civil.
- Directivas del OSCE.

Las referidas normas incluyen sus respectivas modificaciones, de ser el caso.

*Jean*

## CAPÍTULO II DEL PROCEDIMIENTO DE SELECCIÓN

### 2.1. CALENDARIO DEL PROCEDIMIENTO DE SELECCIÓN

Según el cronograma de la ficha de selección de la convocatoria publicada en el SEACE.

#### Importante

*De conformidad con la vigesimosegunda Disposición Complementaria Final del Reglamento, en caso la Entidad (Ministerios y sus organismos públicos, programas o proyectos adscritos) haya difundido el requerimiento a través del SEACE siguiendo el procedimiento establecido en dicha disposición, no procede formular consultas u observaciones al requerimiento.*

### 2.2. CONTENIDO DE LAS OFERTAS

La oferta contendrá, además de un índice de documentos<sup>3</sup>, la siguiente documentación:

#### 2.2.1. Documentación de presentación obligatoria

##### 2.2.1.1. Documentos para la admisión de la oferta

- a) Declaración jurada de datos del postor. (**Anexo N° 1**)
- b) Documento que acredite la representación de quien suscribe la oferta.

En caso de persona jurídica, copia del certificado de vigencia de poder del representante legal, apoderado o mandatario designado para tal efecto.

En caso de persona natural, copia del documento nacional de identidad o documento análogo, o del certificado de vigencia de poder otorgado por persona natural, del apoderado o mandatario, según corresponda.

En el caso de consorcios, este documento debe ser presentado por cada uno de los integrantes del consorcio que suscriba la promesa de consorcio, según corresponda.

#### Advertencia

*De acuerdo con el artículo 4 del Decreto Legislativo N° 1246, las Entidades están prohibidas de exigir a los administrados o usuarios la información que puedan obtener directamente mediante la interoperabilidad a que se refieren los artículos 2 y 3 de dicho Decreto Legislativo. En esa medida, si la Entidad es usuaria de la Plataforma de Interoperabilidad del Estado – PIDE<sup>4</sup> y siempre que el servicio web se encuentre activo en el Catálogo de Servicios de dicha plataforma, no corresponderá exigir el certificado de vigencia de poder y/o documento nacional de identidad.*

- c) Declaración jurada de acuerdo con el literal b) del artículo 52 del Reglamento (**Anexo N°2**)
- d) Declaración jurada de cumplimiento de los Términos de Referencia contenidos en el numeral 3.1 del Capítulo III de la presente sección. (**Anexo N° 3**)

<sup>3</sup> La omisión del índice no determina la no admisión de la oferta.

<sup>4</sup> Para mayor información de las Entidades usuarias y del Catálogo de Servicios de la Plataforma de Interoperabilidad del Estado – PIDE ingresar al siguiente enlace <https://www.gobiernodigital.gob.pe/interoperabilidad/>

- e) Declaración jurada de plazo de prestación del servicio. (**Anexo N° 4**)<sup>5</sup>
- f) Promesa de consorcio con firmas legalizadas, de ser el caso, en la que se consigne los integrantes, el representante común, el domicilio común y las obligaciones a las que se compromete cada uno de los integrantes del consorcio así como el porcentaje equivalente a dichas obligaciones. (**Anexo N° 5**)
- g) El precio de la oferta en **SOLES**. Adjuntar obligatoriamente el **Anexo N° 6**.

El precio total de la oferta y los subtotales que lo componen son expresados con dos (2) decimales. Los precios unitarios pueden ser expresados con más de dos (2) decimales.

#### Importante

- El órgano encargado de las contrataciones o el comité de selección, según corresponda, verifica la presentación de los documentos requeridos. De no cumplir con lo requerido, la oferta se considera no admitida.
- En caso de requerir estructura de costos o análisis de precios, esta se presenta para el perfeccionamiento del contrato.

#### 2.2.1.2. Documentos para acreditar los requisitos de calificación

Incorporar en la oferta los documentos que acreditan los “**Requisitos de Calificación**” que se detallan en el numeral 3.2 del Capítulo III de la presente sección de las bases.

#### 2.2.2. Documentación de presentación facultativa:

- a) En el caso de microempresas y pequeñas empresas integradas por personas con discapacidad, o en el caso de consorcios conformados en su totalidad por estas empresas, deben presentar la constancia o certificado con el cual acredite su inscripción en el Registro de Empresas Promocionales para Personas con Discapacidad<sup>6</sup>.
- b) Solicitud de bonificación por tener la condición de micro y pequeña empresa. (**Anexo N° 11**)

#### Advertencia

El órgano encargado de las contrataciones o el comité de selección, según corresponda, no podrá exigir al postor la presentación de documentos que no hayan sido indicados en los acápite “Documentos para la admisión de la oferta”, “Requisitos de calificación” y “Factores de evaluación”.

### 2.3. REQUISITOS PARA PERFECCIONAR EL CONTRATO

El postor ganador de la buena pro debe presentar los siguientes documentos para perfeccionar el contrato:

- a) Garantía de fiel cumplimiento del contrato.
- b) Garantía de fiel cumplimiento por prestaciones accesorias, de ser el caso.
- c) Contrato de consorcio con firmas legalizadas ante Notario de cada uno de los integrantes, de ser el caso.
- d) Código de cuenta interbancaria (CCI) o, en el caso de proveedores no domiciliados, el número de su cuenta bancaria y la entidad bancaria en el exterior.
- e) Copia de la vigencia del poder del representante legal de la empresa que acredite que cuenta con facultades para perfeccionar el contrato, cuando corresponda.

<sup>5</sup> En caso de considerar como factor de evaluación la mejora del plazo de prestación del servicio, el plazo ofertado en dicho anexo servirá también para acreditar este factor.

<sup>6</sup> Dicho documento se tendrá en consideración en caso de empate, conforme a lo previsto en el artículo 91 del Reglamento.

- f) Copia de DNI del postor en caso de persona natural, o de su representante legal en caso de persona jurídica.

#### Advertencia

*De acuerdo con el artículo 4 del Decreto Legislativo N° 1246, las Entidades están prohibidas de exigir a los administrados o usuarios la información que puedan obtener directamente mediante la interoperabilidad a que se refieren los artículos 2 y 3 de dicho Decreto Legislativo. En esa medida, si la Entidad es usuaria de la Plataforma de Interoperabilidad del Estado – PIDE<sup>7</sup> y siempre que el servicio web se encuentre activo en el Catálogo de Servicios de dicha plataforma, no corresponderá exigir los documentos previstos en los literales e) y f).*

- g) Domicilio para efectos de la notificación durante la ejecución del contrato.  
h) Autorización de notificación de la decisión de la Entidad sobre la solicitud de ampliación de plazo mediante medios electrónicos de comunicación<sup>8</sup>. (**Anexo N° 12**).  
i) Detalle de los precios unitarios del precio ofertado<sup>9</sup>.  
j) Estructura de costos<sup>10</sup>.

#### Importante

- En caso que el postor ganador de la buena pro sea un consorcio, las garantías que presente este para el perfeccionamiento del contrato, así como durante la ejecución contractual, de ser el caso, además de cumplir con las condiciones establecidas en el artículo 33 de la Ley y en el artículo 148 del Reglamento, deben consignar expresamente el nombre completo o la denominación o razón social de los integrantes del consorcio, en calidad de garantizados, de lo contrario no podrán ser aceptadas por las Entidades. No se cumple el requisito antes indicado si se consigna únicamente la denominación del consorcio, conforme lo dispuesto en la Directiva Participación de Proveedores en Consorcio en las Contrataciones del Estado”.*
- En los contratos periódicos de prestación de servicios en general que celebren las Entidades con las micro y pequeñas empresas, estas últimas pueden otorgar como garantía de fiel cumplimiento el diez por ciento (10%) del monto del contrato, porcentaje que es retenido por la Entidad durante la primera mitad del número total de pagos a realizarse, de forma prorrateada en cada pago, con cargo a ser devuelto a la finalización del mismo, conforme lo establece el numeral 149.4 del artículo 149 y el numeral 151.2 del artículo 151 del Reglamento. Para dicho efecto los postores deben encontrarse registrados en el REMYPE, consignando en la Declaración Jurada de Datos del Postor (Anexo N° 1) o en la solicitud de retención de la garantía durante el perfeccionamiento del contrato, que tienen la condición de MYPE, lo cual será verificado por la Entidad en el link <http://www2.trabajo.gob.pe/servicios-en-linea-2-2> opción consulta de empresas acreditadas en el REMYPE.*
- En los contratos cuyos montos sean iguales o menores a doscientos mil Soles (S/ 200,000.00), no corresponde presentar garantía de fiel cumplimiento de contrato ni garantía de fiel cumplimiento por prestaciones accesorias. Dicha excepción también aplica a los contratos derivados de procedimientos de selección por relación de ítems, cuando el monto del ítem adjudicado o la sumatoria de los montos de los ítems adjudicados no supere el monto señalado anteriormente, conforme a lo dispuesto en el literal a) del artículo 152 del Reglamento.*

<sup>7</sup> Para mayor información de las Entidades usuarias y del Catálogo de Servicios de la Plataforma de Interoperabilidad del Estado – PIDE ingresar al siguiente enlace <https://www.gobiernodigital.gob.pe/interoperabilidad/>

<sup>8</sup> En tanto se implemente la funcionalidad en el SEACE, de conformidad con la Primera Disposición Complementaria Transitoria del Decreto Supremo N° 234-2022-EF.

<sup>9</sup> Incluir solo en caso de la contratación bajo el sistema a suma alzada.

<sup>10</sup> Incluir solo cuando resulte necesario para la ejecución contractual, identificar los costos de cada uno de los rubros que comprenden la oferta.

**Importante**

- *Corresponde a la Entidad verificar que las garantías presentadas por el postor ganador de la buena pro cumplan con los requisitos y condiciones necesarios para su aceptación y eventual ejecución, sin perjuicio de la determinación de las responsabilidades funcionales que correspondan.*
- *De conformidad con el Reglamento Consular del Perú aprobado mediante Decreto Supremo N° 076-2005-RE para que los documentos públicos y privados extendidos en el exterior tengan validez en el Perú, deben estar legalizados por los funcionarios consulares peruanos y refrendados por el Ministerio de Relaciones Exteriores del Perú, salvo que se trate de documentos públicos emitidos en países que formen parte del Convenio de la Apostilla, en cuyo caso bastará con que estos cuenten con la Apostilla de la Haya<sup>11</sup>.*
- *La Entidad no puede exigir documentación o información adicional a la consignada en el presente numeral para el perfeccionamiento del contrato.*

**2.4. PERFECCIONAMIENTO DEL CONTRATO**

El contrato se perfecciona con la suscripción del documento que lo contiene. Para dicho efecto el postor ganador de la buena pro, dentro del plazo previsto en el artículo 141 del Reglamento, debe presentar la documentación requerida en **MESA DE PARTES DE LA OFICINA EJECUTIVA DE ADMINISTRACION, SITO EN LA AV. MIGUEL IGLESIAS N° 968, DISTRITO DE SAN JUAN DE MIRAFLORES, DEPARTAMENTO DE LIMA. EN EL HORARIO DE 9AM A 4PM (HORARIO DE REFRIGERIO: DE 1PM A 2PM) DE LUNES A VIERNES.**

**2.5. FORMA DE PAGO**

La Entidad realizará el pago de la contraprestación pactada a favor del contratista en un **PAGO UNICO.**

Para efectos del pago de las contraprestaciones ejecutadas por el contratista, la Entidad debe contar con la siguiente documentación:

- Informe del funcionario responsable del **AREA USUARIA** emitiendo la conformidad de la prestación efectuada.
- Comprobante de pago.

Dicha documentación se debe presentar en **MESA DE PARTES DE LA OFICINA EJECUTIVA DE ADMINISTRACION, SITO EN LA AV. MIGUEL IGLESIAS N° 968, DISTRITO DE SAN JUAN DE MIRAFLORES, DEPARTAMENTO DE LIMA. EN EL HORARIO DE 9AM A 4PM (HORARIO DE REFRIGERIO: DE 1PM A 2PM) DE LUNES A VIERNES.**

<sup>11</sup> Según lo previsto en la Opinión N° 009-2016/DTN.

### CAPÍTULO III REQUERIMIENTO

#### Importante

*De conformidad con el numeral 29.8 del artículo 29 del Reglamento, el área usuaria es responsable de la adecuada formulación del requerimiento, debiendo asegurar la calidad técnica y reducir la necesidad de su reformulación por errores o deficiencias técnicas que repercutan en el proceso de contratación.*

#### 3.1. TERMINOS DE REFERENCIA



"Año del Bicentenario, de la consolidación de nuestra independencia, de la conmemoración de las heroicas batallas de Junín y Ayacucho" 40



#### TERMINOS DE REFERENCIA

**"SERVICIO MANTENIMIENTO Y ACONDICIONAMIENTO DEL  
AREA DE ACOPIO DE RESIDUOS COMUNES DEL HOSPITAL  
MARIA AUXILIADORA"**

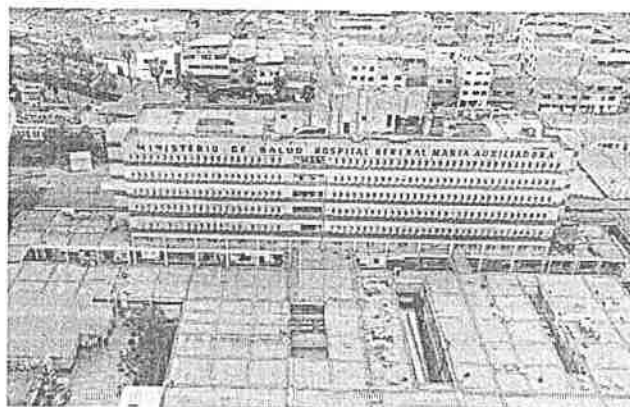

MARZO - 2024

"SERVICIO MANTENIMIENTO E ACONDICIONAMIENTO DEL AREA DE ACOPIO DE RESIDUOS COMUNES DEL HOSPITAL MARIA AUXILIADORA"





"Año del Bicentenario, de la consolidación de nuestra Independencia, y de la conmemoración de las heroicas batallas de Junín y Ayacucho"

## ÍNDICE

### TÉRMINOS DE REFERENCIA

### ANEXOS

- Anexo 1: CARACTERÍSTICAS TÉCNICAS
- Anexo 2: RESUMEN VALOR ESTIMADO
- Anexo 3: RESUMEN DE METRADOS
- Anexo 4: CRONOGRAMA DE EJECUCIÓN DE ACTIVIDADES
- Anexo 5: PANEL FOTOGRÁFICO
- Anexo 6: PLANOS POR ESPECIALIDAD



"SERVICIO MANTENIMIENTO E ACONDICIONAMIENTO DEL AREA DE ACOPIO DE RESIDUOS COMUNES DEL HOSPITAL  
MARIA AUXILIADORA"

*Jean*



"Año del Bicentenario, de la consolidación de nuestra Independencia, y de la conmemoración de las heroicas batallas de Junín y Ayacucho"

39

## TÉRMINOS DE REFERENCIA

CONTRATACIÓN DEL "SERVICIO DE MANTENIMIENTO E ACONDICIONAMIENTO DEL AREA DE ACOPIO DE RESIDUOS COMUNES DEL HOSPITAL MARIA AUXILIADORA".

### 1. DENOMINACIÓN DE LA CONTRATACIÓN

"SERVICIO DE MANTENIMIENTO E ACONDICIONAMIENTO DEL AREA DE ACOPIO DE RESIDUOS COMUNES DEL HOSPITAL MARIA AUXILIADORA".

### 2. AREA USUARIA

OFICINA DE SERVICIOS GENERALES Y MANTENIMIENTO

### 3. FINALIDAD PÚBLICA

Mejorar las condiciones de recepción y acopio de los residuos comunes producidos por las diferentes UPSS y UPS del HOSPITAL MARIA AUXILIADORA, con la finalidad de cumplir correctamente con.

### 4. ANTECEDENTES

Desde hace varios años, el Hospital María Auxiliadora viene presentando problemas en su infraestructura e instalaciones, debido al deterioro por su antigüedad mayor a 40 años y por falta de mantenimiento preventivo y correctivo lo cual se ha evidenciado en la inspección a los ambientes del Hospital María auxiliadora.

En ese sentido, conforme a lo establecido, se aprobó la ley N° 31953, Ley de Presupuesto del Sector Público para el Año Fiscal 2024, así como la Ley del Equilibrio Financiero del Presupuesto del Sector Publico para el Año Fiscal 2024 y la Ley de Endeudamiento del Sector Publico para el Año 2024.

### 5. OBJETIVO DE LA CONTRATACIÓN

Realizar la contratación de una persona natural y/o jurídica con experiencia en acondicionamiento y/o mantenimiento, para ejecutar el "SERVICIO DE MANTENIMIENTO E ACONDICIONAMIENTO DEL AREA DE ACOPIO DE RESIDUOS COMUNES DEL HOSPITAL MARIA AUXILIADORA HOSPITAL MARIA AUXILIADORA MARIA AUXILIADORA".

#### 5.1. Objetivo General

- Contar con una infraestructura adecuada para mejorar la capacidad resolutive de la unidad funcional de Servicios Generales y Mantenimiento contando con una infraestructura adecuada para poder realizar el acopio de los residuos comunes del HOSPITAL MARIA AUXILIADORA MARIA AUXILIADORA para posteriormente proceder con su eliminación.

"SERVICIO MANTENIMIENTO E ACONDICIONAMIENTO DEL AREA DE ACOPIO DE RESIDUOS COMUNES DEL HOSPITAL MARIA AUXILIADORA"





"Año del Bicentenario, de la consolidación de nuestra Independencia, y de la conmemoración de las heroicas batallas de Junín y Ayacucho"

## 5.2. Objetivos Específicos

- Reducir el índice de contaminación generada con la producción de residuos de las diferentes UPSS del HOSPITAL MARIA AUXILIADORA.
- Mejorar condiciones ambientales de recepción, clasificación y acopio de los residuos comunes mejorando las alternativas de manejo de dichos residuos comunes.

## 6. CARACTERÍSTICAS Y CONDICIONES DEL SERVICIO A CONTRATAR

### 6.1. ALCANCES Y DESCRIPCIÓN DEL SERVICIO

El Proveedor deberá realizar el mantenimiento de la infraestructura física e instalaciones para el "SERVICIO DE MANTENIMIENTO Y ACONDICIONAMIENTO DEL AREA DE ACOPIO DE RESIDUOS COMUNES DEL HOSPITAL MARIA AUXILIADORA".

### 6.2. ACTIVIDADES A EJECUTAR

El servicio materia del presente proceso es a TODO COSTO, para ello el proveedor programará y ejecutará actividades básicas tales como:

#### TRABAJOS PROVISIONALES, PRELIMINARES, SEGURIDAD Y SALUD

##### TRABAJOS PRELIMINARES

TRANSPORTE DE MATERIALES AL SERVICIO glb 1.00

##### ELIMINACION DE ESCOMBROS Y REMANENTES

ELIMINACION Y MOVILIZACION DE MATERIAL PROCEDENTE DE REMOCIONES glb 1.00

##### SEGURIDAD Y SALUD DE SERVICIO

##### SEGURIDAD Y SALUD

EQUIPOS DE PROTECCION INDIVIDUAL glb 1.00

SCTR glb 1.00

EQUIPOS DE PROTECCION COLECTIVA jgo 3.00

SUMINISTRO E INSTALACIÓN DE SEÑALÉTICA DE SEGURIDAD glb 1.00

##### LIMPIEZA

LIMPIEZA DURANTE Y AL FINAL DEL SERVICIO glb 1.00

##### ESTRUCTURA

COLUMNAS METALICAS DE 5"x5"x3mm m 36.00

CERCHAS METALICAS SEGÚN DISEÑO und 5.00

CORREAS METALICAS m 82.80

BASE DE CONCRETO DE ANCLAJE DE COLUMNAS und 12.00

##### ARQUITECTURA

##### MUROS Y TABIQUERIA

TABIQUERIA DRYWALL RH AMBAS CARAS 1/2" INC/ESTRUCTURA m2 17.22



"SERVICIO MANTENIMIENTO E ACONDICIONAMIENTO DEL AREA DE ACOPIO DE RESIDUOS COMUNES DEL HOSPITAL MARIA AUXILIADORA"



"Año del Bicentenario, de la consolidación de nuestra independencia, y de la conmemoración de las heroicas batallas de Junín y Ayacucho"

38

MUROS DE ALBAÑILERIA DE SOGA C/A 14 PARA TARRAJEAR PINTURA	m2	21.17
PINTURA EN TABIQUERIA DE DRYWALL Y MUROS DE ALBAÑILERIA CON LATEX ACRILICO SATINADO A DOS MANOS	m2	156.28
PUERTAS		
PUERTA TIPO P-01 DE 1.50m x 2.10m METALICA- MARCO METALICO + BASTIDOR METALICO + CERRADURA DE DOS GOLPES	Und	1.00
VENTANAS		
VENTANA ALTA DE MARCO METALICO CON MALLA ELECTROSOLDADA CON COCOS DE 1.5"	m2	19.80
COBERTURA		
COBERTURA CON TR4 PREPINTADO DE 4MM INC/ ESTRUCTURA DE SOPORTE	m2	80.50
PISOS		
PISOS DE PORCELANATO ANTIDESLIZANTE DE ALTO TRANSITO DE 0.60x0.60m. ZOCALOS Y CONTRAZOCALOS	m2	56.80
ZOCALOS DE PORCELANATO h:1.80M	m2	55.48
CONTRAZOCALOS DE CONCRETO PULIDO	m	5.40
TARRAJEO DE MUROS	m2	
TARRAJEO DE MUROS INTERIOR Y EXTERIOR		42.33
INSTALACIONES SANITARIAS		
RED DE DESAGUE		
CANAleta DE DRENAJE PLUVIAL		
SUMINISTRO E INSTALACION DE CANAleta DE DRENAJE PLUVIAL DE 4"	m	18.40
SUMINISTRO E INSTALACION DE MONTANTE DE 2" (CONEXIÓN DE CAJA DE DISTRIBUCION)	m	12.00
CANAL DE EVACUACION		
PICADO DE CONCRETO PARA CANAL EXTERIOR	m2	4.80
EXCAVACION PARA CANAL DE EVACUACION EXTERIOR	m3	1.44
ENCOFRADO Y DESENCOFRADO DE CANAL EXTERIOR	m2	4.80
CONCRETO PARA CANAL DE EVACUACION	m3	0.84
ACERO FY=4,200kg/cm2	kg	35.64
REJILLA DE PROTECCION DE CANAL EXTERIOR	m2	4.80
CAMBIO DE REJILLA DE PROTECCION DE ACERO DE CANAL EXISTENTE	m2	4.80
MANTENIMIENTO DE CANAL DE EVACUACION EXISTENTE	glb	1.00
CAJA DE REGISTRO		
TAPA DE CAJA DE CONCRETO DE CAJA DE REGISTRO	und	1.00
RED DE AGUA FRIA		
SALIDA DE AGUA FRIA TUBO Y ACCESORIOS PVC SAP 1/2"	pto	1.00

"SERVICIO MANTENIMIENTO E ACONDICIONAMIENTO DEL AREA DE ACOPIO DE RESIDUOS COMUNES DEL HOSPITAL MARIA AUXILIADORA"

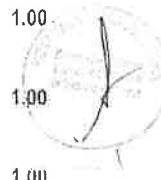

jean



"Año del Bicentenario, de la consolidación de nuestra Independencia, y de la conmemoración de las heroicas batallas de Junín y Ayacucho"

VALVULA COMPUERTA DE CONTRO DE BRONCE DE 1/2"	pto	1.00
GRIFERIA		
SUMINISTRO E INTSTALACION DE GRIFERIA TIPO JARDIN	pto	2.00
INSTALACIONES ELECTRICAS		
CONDUCTORES Y CANALIZACIONES		
SALIDA DE TECHO Y PARED (ELÉCTRICA) P/PARED/TECHO Ø 20 MM (3/4") X3M	pto	2.00
SUMINISTRO E INSTALACIÓN DE CABLE LIBRE HALÓGENO (H07Z1-K) CLASE 5 DE 2,5 MM² (COLOR SEGÚN NORMA FASE)	m	85.00
INSTALACIÓN ARTEFACTOS DE ALUMBRADO		
SUMINISTRO E INSTALACIÓN DE LUMINARIA TECHO/PARED RECTANGULAR DE 24 W, INCLUYE ACCESORIOS DE SUJECION	und	2.00
SUMINISTRO E INSTALACIÓN DE LUMINARIA PARED SPOT LICHT DE 24 W, INCLUYE ACCESORIOS DE SUJECION	und	1.00
INSTALACIÓN DE INTERRUPTORES		
SUMINISTRO E INSTALACIÓN INCLUYE PLACA DE INTERRUPTORES DOBLES EMPOTRADO DE ACERO INOXIDABLE (CONEXIONADO DE CABLE H07Z1-K 2,5 MM²)	und	1.00
TABLERO ELETRICO		
LLAVE ITM DE 2x40AMP	und	1.00
LLAVE ITM DE 2x20AMP	und	3.00
TABLERO ELECTRICO	und	1.00

La propuesta del Proveedor deberá efectuarse a todo costo, por lo que asumirá los costos indirectos, directos, administrativos, fletes, transportes, mano de obra, materiales, insumos, repuestos, seguros, plan de contingencia, pruebas, y gastos que se requieren hasta la finalización de los trabajos, así como cualquier trabajo inherente que por naturaleza del servicio sea necesario. En tal sentido, el contenido del TDR es referencial, por lo que el proveedor deberá presentar su oferta teniendo en cuenta esta condición.

El Proveedor podrá efectuar visitas técnicas a las instalaciones materia del presente servicio a fin de evaluar in situ y conocer cualquier actividad complementaria que deba realizar y sus costos sean incluidos en su oferta.

### 6.3. PLAN DE TRABAJO DEL SERVICIO

El servicio, objeto del TDR, se realizará en base a un **PLAN DE TRABAJO DEL SERVICIO**, el cual debe contener como mínimo:

- Metas y Objetivos a alcanzar.
- Recursos necesarios. (Recurso Humano, Maquinarias, Equipos)
- Responsable y equipo de apoyo de la ejecución del servicio.
- Cronograma de intervención desagregado por actividades.
- Características técnicas
- Plan de Vigilancia, Prevención y Control
- Otros que resulten necesarios para el cumplimiento de las metas previstas, este plan deberá contener las actividades propuestas para el servicio.

"SERVICIO MANTENIMIENTO E ACONDICIONAMIENTO DEL AREA DE ACOPIO DE RESIDUOS COMUNES DEL HOSPITAL MARIA AUXILIADORA"

*[Handwritten signature]*



*jean*



Ministerio  
de Salud



"Año del Bicentenario, de la consolidación de nuestra Independencia, y de la conmemoración de las heroicas batallas de Junín y Ayacucho"

38

El respectivo Cronograma de Ejecución de Actividades no debe interferir con el servicio en días y horas de atención de la Entidad, la programación para la ejecución de los trabajos seguirá los plazos establecidos en el Cronograma de Ejecución de Actividades.

El Proveedor tendrá un plazo máximo de tres (03) días calendario para presentar el **PLAN DE TRABAJO DEL SERVICIO**, contado a partir del día siguiente suscrito el contrato y/o notificada la orden de servicio, el cual será revisado por el AREA DE SERVICIOS GENERALES Y MANTENIMIENTO, teniendo un plazo máximo de dos (02) días a partir de su recepción para su revisión; si hubiera alguna observación se les hará llegar mediante correo electrónico al Proveedor y este tendrá dos (02) días como máximo para realizar las subsanaciones del caso.

El **PLAN DE TRABAJO DEL SERVICIO** se presentará al AREA DE SERVICIOS GENERALES Y MANTENIMIENTO en versión impresa (original y copia firmada todas las hojas por el Representante Legal y Profesional Responsable del Servicio) y electrónicamente en CD. Las hojas de textos se presentarán en formato A4, en tanto que los planos se presentarán en formatos A3 (Word para Textos, Excel para hojas de cálculo y AUTOCAD para los planos).

#### 6.4. RECURSOS PROVISTOS POR EL PROVEEDOR

- a. El **PROVEEDOR** deberá contar con la Organización necesaria para cumplir eficientemente las obligaciones descritas en los presentes Términos de Referencia y en su Propuesta Técnica.
- b. En su Propuesta Técnica mostrará la Organización que utilizará para la ejecución del servicio y la gestión administrativa del contrato, considerando los plazos establecidos para cada etapa.
- c. El **PROVEEDOR** proporcionará y dispondrá adecuadamente de una Organización de profesionales, técnicos, administrativos y personal de apoyo, los cuales contarán con todas las instalaciones necesarias; así como, los medios de transporte y comunicación para cumplir eficientemente sus obligaciones.
- d. Los profesionales y técnicos que conformen el equipo del **PROVEEDOR**, deberán acreditar los títulos profesionales correspondientes y ofrecer pruebas documentadas de la experiencia necesaria para los cargos que desempeñarán.
- e. El Proponente que obtenga la buena pro deberá presentar las copias simples de los Certificados de Habilidad de los profesionales que integran su empresa y que han sido materia de evaluación técnica.
- f. Se requiere de amplio conocimiento de las leyes y normas nacionales e internacionales sobre la materia, para ello es recomendable que los profesionales asignados tengan amplio conocimiento de las leyes y normas nacionales e internacionales sobre la materia.

"SERVICIO MANTENIMIENTO E ACONDICIONAMIENTO DEL AREA DE ACOPIO DE RESIDUOS COMUNES DEL HOSPITAL MARIA AUXILIADORA"



Jean



"Año del Bicentenario, de la consolidación de nuestra independencia, y de la conmemoración de las heroicas batallas de Junín y Ayacucho"

- g. Todo el personal asignado a la ejecución del servicio, deberá ser considerado con carácter de dedicación a tiempo completo por el tiempo y en la oportunidad señalada en la Propuesta Técnica, salvo los profesionales que por la naturaleza de sus servicios estén a tiempo parcial.
- h. Para la prestación del servicio de ejecución, el **PROVEEDOR** empleará el personal calificado especificado en su Propuesta Técnica, no estando permitido cambios, salvo por fuerza mayor. El **PROVEEDOR** deberá proponer a la **ENTIDAD** con diez (10) días hábiles de anticipación, el cambio de personal a fin de obtener la aprobación del mencionado cambio. El nuevo personal profesional propuesto deberá reunir similar o mejor calificación que el profesional ofertado inicialmente.
- i. Debe tenerse en cuenta que el **AREA DE SERVICIOS GENERALES**, estará a cargo de la Supervisión de los trabajos.
- j. El personal del **PROVEEDOR** encargado de la seguridad del servicio a prestar, deberá observar y exigir en todo momento las normas de seguridad vigentes, debiendo todo el personal de trabajo, estar provistos de **cascos, chalecos, botas, guantes, lentes, etc. y todo implemento de seguridad** que guarde relación directa con el trabajo que realizan (trabajos en altura, trabajos en caliente, etc.)
- k. El **PROVEEDOR** obtendrá todos los seguros necesarios para su personal, según la legislación nacional aplicable, debiendo mantener la vigencia de dichos seguros en su capacidad total, hasta que los servicios pactados hayan culminado y cuenten con la aceptación de la **ENTIDAD**.
- l. El **PROVEEDOR** obtendrá todos los seguros necesarios para su personal, según la legislación nacional aplicable, debiendo mantener la vigencia de dichos seguros en su capacidad total, hasta que los servicios pactados hayan culminado y cuenten con la aceptación de la **ENTIDAD**.

El personal profesional mínimo con los requerimientos antes señalados para la Ejecución del Servicio es el siguiente:

EQUIPO PROFESIONAL ESPECIALISTA CLAVE			
N°	FUNCION	PROFESIÓN REQUERIDA	CANTIDAD
1	PROFESIONAL RESPONSABLE DEL SERVICIO	INGENIERO CIVIL O ARQUITECTO	1
1	PROFESIONAL RESPONSABLE DE LA SEGURIDAD	INGENIERO CIVIL O INGENIERO INDUSTRIAL O INGENIERO AMBIENTAL O ESPECIALISTA EN SSOMA	1

"SERVICIO MANTENIMIENTO E ACONDICIONAMIENTO DEL AREA DE ACOPIO DE RESIDUOS COMUNES DEL HOSPITAL MARIA AUXILIADORA"



"Año del Bicentenario, de la consolidación de nuestra independencia, y de la conmemoración de las heroicas batallas de Junín y Ayacucho"

30

#### 6.5. RECURSOS Y FACILIDADES A SER PROVISTAS POR LA ENTIDAD

- La ENTIDAD otorgará las facilidades de acceso a las áreas a intervenir.
- La ENTIDAD se comprometerá a desocupar los ambientes a intervenir durante el periodo de ejecución del servicio, hasta la conformidad del mismo.
- La ENTIDAD deberá contar con un ambiente de contingencia para reubicar los equipos y/o mobiliario que se retiren de los ambientes a intervenir si se amerite.
- La ENTIDAD otorgará facilidades de ambiente para almacenaje de herramientas y materiales para el PROVEEDOR. (en caso que el establecimiento cuente con ambientes disponibles).
- La ENTIDAD otorgará las facilidades de lugar para acopio de residuos o elementos desmontados durante la ejecución del servicio.

#### 6.6. REGLAMENTO TÉCNICO, NORMAS METROLÓGICAS Y/O SANITARIAS

De ser el caso, los equipos de medición a emplear deberán contar con certificación de calidad, el personal profesional y técnico deberá cumplir con las Normas del Ministerio de Trabajo para ejecutar los trabajos de acondicionamiento y deberá cumplir con los procesos y protocolos técnicos y de seguridad para estos fines.

#### 6.7. NORMAS TÉCNICAS

En la prestación del servicio, el PROVEEDOR deberá tener en consideración las Normas Técnicas, Guías y Protocolos vigentes del Ministerio de Salud (MINSA), y otras aplicables para los fines de la presente contratación, según corresponda, al igual que las normas de seguridad vigente G-050 y la ley N° 29783.

Deberá realizar el Servicio de acondicionamiento cumpliendo con la normativa vigente:

- Reglamento Nacional de Edificaciones.
- G050 Seguridad durante de la construcción.
- NTS 119-MINSA/DGIEM.
- Reglamento de la Ley N° 29783, Ley de Seguridad y Salud en el Trabajo.
- Otras normas vigentes nacionales e internacionales.

#### 6.8. IMPACTO AMBIENTAL

- El PROVEEDOR se obliga a cumplir con todos los procedimientos e instrucciones establecidas por la ENTIDAD y la legislación correspondiente, en lo que respecta a Medio Ambiente y Seguridad y Salud Ocupacional, tomando en cuenta la ley 29783 ley de seguridad y salud en el trabajo y el decreto supremo 02-2022-VIVINEDA, el mismo que aprueba el Reglamento de Gestión y Manejo de Residuos Sólidos de la Construcción y demolición.

"SERVICIO MANTENIMIENTO E ACONDICIONAMIENTO DEL AREA DE ACOPIO DE RESIDUOS COMUNES DEL HOSPITAL MARIA AUXILIADORA"



Jean





Ministerio  
de Salud



"Año del Bicentenario, de la consolidación de nuestra independencia, y de la conmemoración de las heroicas batallas de Junín y Ayacucho"

- b. El **PROVEEDOR** deberá utilizar todas las medidas de precaución para el manejo adecuado de aquellos materiales contaminantes que pudiesen afectar el área de trabajo con derrames o productos que afecten la asepsia hospitalaria, con la finalidad de no causar un impacto ambiental negativo.
- c. El **PROVEEDOR** deberá mantener las instalaciones del establecimiento de salud en buen estado y se obliga a realizar la limpieza y disposición de residuos como producto del servicio realizado cumpliendo las normas ambientales.
- d. El **PROVEEDOR** deberá evitar contaminar el área de trabajo con material obtenido de reparaciones o resanes o eliminación de desmonte o similares; su transporte y almacenamiento debe estar acorde a la preservación ambiental.
- e. El **PROVEEDOR** sólo estará autorizado para almacenar los residuos sólidos indicados líneas arriba (en bolsas, sacos o similar), por un tiempo máximo 72 horas (salvo excepciones por el alcance de la actividad previamente coordinadas) en el lugar indicado por los representantes del establecimiento de salud, debiendo coordinar anticipadamente su desplazamiento para definir el horario y procesos de control.

#### 6.9. SEGUROS

- a. El **PROVEEDOR** proporcionará seguros a sus trabajadores que ejecutaran los servicios contratados y por daños a terceros (Seguro Complementario de Trabajo de Riesgo SCTR) en cumplimiento con la Ley N° 29783 y su reglamento aprobado mediante D.S. 005-2012-TR.
- b. El **PROVEEDOR** se hará responsable de cualquier accidente de su propio personal, de personal del establecimiento de salud, del público usuario o de cualquier daño a terceros que ocurriera como consecuencia de la ejecución de los servicios de acondicionamiento contratados, sin perjuicio de que la Administración del establecimiento de salud inicie las acciones judiciales y legales que correspondan.
- c. El **PROVEEDOR** deberá también tomar en cuenta las recomendaciones de las Norma G-050. El **PROVEEDOR** del servicio asumirá dentro y fuera del entorno que por ejecución del presente se produjera.
- d. El **PROVEEDOR** deberá considerar todos los aspectos de Seguridad y Salud en el Trabajo contemplados en la Ley N° 29783 y su reglamento aprobado mediante D.S. 005-2012-TR, también se tomará en cuenta las recomendaciones de las Norma G-050. El **PROVEEDOR** del servicio asumirá dentro y fuera del entorno que por ejecución del presente se produjera.

#### 6.10. LUGAR Y PLAZO DE PRESTACIÓN DEL SERVICIO

##### a. Lugar

El lugar de la prestación del servicio será en el **HOSPITAL MARIA AUXILIADORA** ubicado en la Av. Miguel Iglesias 968 – Distrito de San Juan de Miraflores, en el área designada para la ejecución del **"SERVICIO DE MANTENIMIENTO Y**

**"SERVICIO MANTENIMIENTO E ACONDICIONAMIENTO DEL AREA DE ACOPIO DE RESIDUOS COMUNES DEL HOSPITAL MARIA AUXILIADORA"**





"Año del Bicentenario, de la consolidación de nuestra independencia, y de la conmemoración de las heroicas batallas de Junín y Ayacucho"

36

**ACONDICIONAMIENTO DEL AREA DE ACOPIO DE RESIDUOS COMUNES DEL HOSPITAL MARIA AUXILIADORA".**

Región : Lima  
Provincia : Lima  
Distrito : San Juan de Miraflores

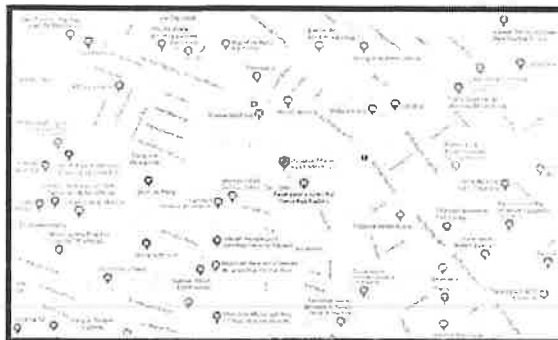

**b. Plazo**

"SERVICIO DE MANTENIMIENTO E ACONDICIONAMIENTO DEL AREA DE ACOPIO DE RESIDUOS COMUNES DEL HOSPITAL MARIA AUXILIADORA " se ejecutará en un plazo máximo de **Cuarenta (40)** días calendario. Este plazo procederá a partir del día siguiente de suscrita el Acta de Inicio de Trabajos, el cual no deberá exceder como máximo los diez (10) días hábiles siguientes de suscrito el contrato o notificada la orden de servicio.

**Horario de Ejecución del Servicio:**

- Los trabajos contemplados para el servicio, con excepción de los trabajos que generen incomodidad y ruidos molestos, será por todos los días que dure la ejecución del servicio y podrán ejecutarse dentro de las 24 horas del día, el horario será definido por el AREA DE SERVICIOS GENERALES Y MANTENIMIENTO, en coordinación con el AREA USUARIA.
- Los trabajos del presente servicio se ejecutarán durante todos los días de la semana. Los trabajos que generen ruidos molestos para los servicios colindantes, deberán realizarse en el horario fuera de los horarios permitidos y autorizados por las Jefaturas o personal a cargo. Es responsabilidad del proveedor si incumple el horario. El proveedor deberá tener en cuenta lo indicado para realizar su cronograma de ejecución.

**6.11. RESULTADOS ESPERADOS**

- a. La correcta ejecución de los trabajos debe reflejar que se empleó el recurso humano calificado y materiales nuevos con calidad garantizada, en todas las

"SERVICIO MANTENIMIENTO E ACONDICIONAMIENTO DEL AREA DE ACOPIO DE RESIDUOS COMUNES DEL HOSPITAL MARIA AUXILIADORA"



Jean.

Handwritten signature



"Año del Bicentenario, de la consolidación de nuestra Independencia, y de la conmemoración de las heroicas batallas de Junín y Ayacucho"

actividades programadas; ello se acompañará de un **INFORME TÉCNICO DEL SERVICIO**.

- b. Para la ejecución del contrato, se determina el siguiente entregable de la prestación:

**ENTREGABLE:**

El Proveedor deberá entregar el **servicio ejecutado al 100%**.

Al día siguiente de culminar el servicio, seguidos al hecho el proveedor deberá comunicar a la Entidad y con copia al AREA DE SERVICIOS GENERALES Y MANTENIMIENTO, a través de una carta donde anexará el informe técnico del servicio, debidamente firmado por el Profesional responsable del servicio y el gerente general, cuyo plazo máximo de presentación será de 03 días calendario después de suscrita el Acta de Culminación y Recepción del Servicio.

Dicho informe contendrá como mínimo los siguientes ítems:

**Informe Técnico del Servicio**

**i. Ficha Técnica**

- Nombre del servicio
- Ubicación donde se ejecuta el servicio
- Entidad contratante y numero de orden de servicio y/o contrato
- Proveedor del servicio
- Modalidad de contratación
- Plazo de ejecución contractual.
- Responsable del servicio
- Coordinador del servicio
- Fecha de inicio contractual
- Fecha de culminación programada

**ii. Prestaciones ejecutadas**

- Descripción general de las prestaciones ejecutadas (Actividades realizadas).
- Detalle de las prestaciones ejecutadas
- Cronograma real de ejecución
- Panel fotográfico den antes, durante y después de la ejecución.

**III. Anexos**

- Ficha Técnica de materiales utilizados en la ejecución (de acuerdo a las especificaciones técnicas) visadas por el responsable técnico ejecutor.
- Pruebas preliminares con protocolos, (según la naturaleza del servicio)
- Pruebas y puesta en operación, (de ser necesario en caso de equipos)
- Planos Finales – As Built.

"SERVICIO MANTENIMIENTO E ACONDICIONAMIENTO DEL AREA DE ACOPIO DE RESIDUOS COMUNES DEL HOSPITAL MARIA AUXILIADORA"

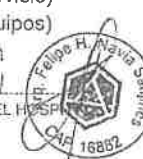



Ministerio  
de Salud

"Año del 3 centenario, de la consolidación de nuestra independencia, y  
conmemoración de las heroicas batallas de Junín y Ayacucho"

34

- e. Carta de garantía por 01 año.
- f. Acta de Devolución de Accesorios y/o Materiales que será Reemplazado o retirados (de ser necesario)
- g. Formatos matriz IPERC

Se entregará tres (03) juegos originales del **INFORME TÉCNICO DEL SERVICIO**, debidamente selladas y firmadas por Profesional Responsable del Servicio y el Representante Legal de la empresa Proveedor.

- c. El **PROVEEDOR** realizará las pruebas necesarias para demostrar las condiciones óptimas del objeto del presente servicio, las cuales serán supervisadas por el AREA DE SERVICIOS GENERALES Y MANTENIMIENTO.
- d. Si existiera incompatibilidad en los planos de las diferentes especialidades, el **PROVEEDOR** deberá hacer de su conocimiento al AREA DE SERVICIOS GENERALES Y MANTENIMIENTO, con la debida anticipación, resolver sobre el particular a la brevedad posible.

#### 6.12. OTRAS OBLIGACIONES DEL PROVEEDOR

- a. La propuesta del **PROVEEDOR** deberá efectuarse a todo costo para lo cual asumirá los gastos que se requieren hasta la finalización de los trabajos y pruebas respectivas, así como contemplar cualquier trabajo inherente que por naturaleza del servicio sea necesario, por lo que el **PROVEEDOR** se compromete a presentar su oferta teniendo en cuenta esta condición.
- b. El **PROVEEDOR** deberá ejecutar hasta la culminación, todos los trabajos inherentes a la naturaleza del servicio aun cuando no estén expresamente descritos en los Anexos.
- c. El **PROVEEDOR** podrá efectuar visitas técnicas a las instalaciones materia del presente servicio a fin de evaluar "in situ" y conocer cualquier actividad complementaria que deba realizar y sus costos sea incluido en su oferta técnico - económica.
- d. El **PROVEEDOR** deberá mantener comunicación y coordinación con el área usuaria y el AREA DE SERVICIOS GENERALES Y MANTENIMIENTO, así también con el servicio de vigilancia si fuese el caso para la realización de las actividades de acondicionamiento.
- e. El **PROVEEDOR** deberá contar con personal calificado para la ejecución de los trabajos y dirección técnica idónea.
- f. El **PROVEEDOR** deberá contar con los implementos de seguridad necesarios (Equipos de protección Personal) para la ejecución de este tipo de trabajos. Además de colocar señales preventivas y de advertencia de peligro cuando estén realizando los trabajos de acondicionamiento y cuando estén ausentes del lugar de trabajo y tomará todas las medidas preventivas que sean necesarias para evitar accidentes de público, usuarios, personal médico y asistencial del establecimiento de salud, bajo responsabilidad civil y penal.

"SERVICIO MANTENIMIENTO E ACONDICIONAMIENTO DEL AREA DE ACOPIO DE RESIDUOS COMUNES DEL HOSPITAL MARIA AUXILIADORA"

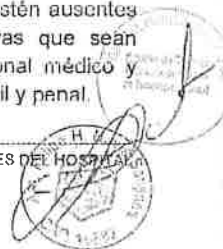



"Año del Bicentenario, de la consolidación de nuestra independencia, y de la conmemoración de las heroicas batallas de Junín y Ayacucho"

- g. El **PROVEEDOR** deberá dejar limpias y libre de contaminantes las áreas intervenidas.
- h. Las herramientas, equipos y accesorios necesarios para el desarrollo de la labor del servicio a contratar, serán proporcionados por el **PROVEEDOR** y deben estar en óptimo estado.
- i. El **PROVEEDOR** deberá limpiar los vidrios, pisos y toda superficie manchados por efectos del servicio a contratar, debiendo para esto prever el cuidado de equipos, pisos, ventanas, etc., contar para ello con los implementos necesarios para protegerlos.
- j. Los trabajos programados por el **PROVEEDOR**, se ejecutarán en los plazos establecidos, para lo cual deberá agotar recursos humanos, materiales u otros necesarios para su cumplimiento.
- k. El personal acreditado por el **PROVEEDOR**, que desarrollará las labores del servicio contratado deberá contar con un mínimo de elementos de protección en concordancia con la aplicación del Reglamento de la Ley N° 29783, Ley de Seguridad y Salud en el Trabajo.
- l. Al inicio del servicio y hasta la culminación del mismo, el **PROVEEDOR** deberá acreditar el uso de un medio de comunicación similar al usado en el establecimiento de salud (como mínimo uno); el cual servirá básicamente para las coordinaciones del establecimiento de salud con el profesional a cargo del servicio de acondicionamiento.
- m. Si durante la ejecución del servicio se daña, mobiliario, equipamiento o infraestructura o vulnera algo que este fuera de lo contemplado en el servicio, los costos por reparación o reposición serán asumidos íntegramente por parte del contratista.

#### 6.13. SUBCONTRATACIÓN

- a. El **PROVEEDOR** no podrá transferir parcial o totalmente el Contrato. Sin embargo, con autorización expresa de LA ENTIDAD, podrá subcontratar hasta el cuarenta por ciento (40%) del monto total del contrato, correspondiéndole la responsabilidad total del mismo.
- b. Para **SUBCONTRATAR** se requiere no estar incluido en el Registro de Inhabilitados para contratar con el estado y contar con inscripción vigente en el Registro Nacional de Proveedores. Para los aspectos no considerados en el presente ítem, se actuará conforme a la ley de contrataciones del Estado. Conforme a lo establecido en el Artículo N° 146 del Reglamento de la Ley de Contrataciones del Estado.
- c. La Entidad no reconocerá ninguna obligación contractual entre el **PROVEEDOR** y ningún **SUBCONTRATO**. La subcontratación de otros servicios no eximirá al **PROVEEDOR** de la responsabilidad de dar entero y cabal cumplimiento al Contrato y de ninguna de sus obligaciones.
- d. Si durante la ejecución del trabajo LA ENTIDAD considera que un **SUBCONTRATO** es incompetente para la ejecución del trabajo lo notificará al

"SERVICIO MANTENIMIENTO E ACONDICIONAMIENTO DEL AREA DE ACOPIO DE RESIDUOS COMUNES DEL HOSPITAL MARIA AUXILIADORA"



"Año de 3 centenario, de la consolidación de nuestra Independencia, y de la conmemoración de las heroicas batallas de Junín y Ayacucho"

33

**PROVEEDOR** y este estará obligado a tomar las medidas necesarias para la cancelación del trabajo con este subcontratista. Los daños y perjuicios que se causen serán por cuenta del **PROVEEDOR**.

#### 6.14. CONFIDENCIALIDAD

- a. El **PROVEEDOR** se compromete a mantener confidencialidad y reserva absoluta de la información a la que se tenga acceso y que se encuentre relacionada con la prestación, quedando prohibido de revelar a terceros la información que le sea proporcionada.
- b. Dicha obligación asumida por el **PROVEEDOR** comprende además la información que se entrega, como también la que se genera durante la realización de las actividades y la información producida una vez que se haya concluido el servicio. Dicha información puede consistir en planos, dibujos, fotografías, informes, recomendaciones, cálculos, documentos y otros proporcionados por el Hospital.

#### 6.15. MEDIDAS DE CONTROL DURANTE LA EJECUCIÓN CONTRACTUAL

##### 6.15.1. ÁREA QUE COORDINARÁ CON EL PROVEEDOR

El **PROVEEDOR** coordinará con el AREA DE SERVICIOS GENERALES Y MANTENIMIENTO, el mismo que asignará a la persona responsable para el monitoreo de la ejecución del servicio.

##### 6.15.2. AREAS RESPONSABLES DE LA COORDINACIÓN DEL SERVICIO

- a. La COORDINACION se realizará a través del AREA DE SERVICIOS GENERALES Y MANTENIMIENTO y el personal asignado para tal fin.
- b. Se efectuará evaluaciones periódicas de los avances para efectos de verificar y comparar con el Cronograma de Servicio y establecer los porcentajes de avances reales vs. los programados; si el **PROVEEDOR** evidenciara un avance menor al que se indica en su programa, encontrándose a 25 % de concluir el plazo de ejecución del servicio, tendrá que presentar un cronograma acelerado con la finalidad de cumplir el plazo y las metas propuestas.
- c. Si por segunda vez el **PROVEEDOR** evidenciara un avance menor al indicado en el cronograma acelerado, la unidad ejecutora podrá resolver el contrato y proceder con las acciones legales pertinentes.

##### 6.15.3. CONFORMIDAD DEL SERVICIO

###### a. Recepción del servicio

- Al culminar el servicio seguidos al hecho, el **PROVEEDOR** deberá comunicar a la Entidad y con copia al AREA DE SERVICIOS GENERALES Y MANTENIMIENTO, a través de una carta, indicando

"SERVICIO MANTENIMIENTO E ACONDICIONAMIENTO DEL AREA DE ACOPIO DE RESIDUOS COMUNES DEL HOSPITAL MARIA AUXILIADORA"





"Año del Bicentenario, de la consolidación de nuestra independencia, y de la conmemoración de las heroicas batallas de Junín y Ayacucho."

la culminación del servicio, y al mismo tiempo solicitar la verificación técnica y recepción del mismo, debiendo presentar tomas fotográficas que muestren la culminación del servicio.

- Previamente EL AREA DE SERVICIOS GENERALES Y MANTENIMIENTO realizará la constatación de culminación del servicio in situ e informará a la Entidad que el PROVEEDOR ha cumplido con la ejecución del servicio de acuerdo a las condiciones contractuales.
- La recepción del servicio debe incluir al Representante Legal del proveedor, Profesional Responsable del Servicio, AREA DE SERVICIOS GENERALES Y MANTENIMIENTO y el AREA USUARIA, para la firma del **Acta de Culminación y Recepción del Servicio**.
- De existir observaciones, de acuerdo al artículo N° 168 del Reglamento de la Ley de Contrataciones, se comunicará al Proveedor mediante un **Acta de Observaciones**, otorgándole un plazo para subsanar no menor de dos (2) ni mayor de ocho (08) días calendario.
- Una vez levantadas las observaciones, el Proveedor comunicará AL AREA DE SERVICIOS GENERALES Y MANTENIMIENTO, quien establecerá la nueva fecha de recepción. Verificado el levantamiento de observaciones se procederá a la firma del **Acta de Culminación y Recepción**.
- Luego de transcurrido el plazo otorgado para el levantamiento de las observaciones, se procederá a aplicar las penalidades por mora desde el día siguiente del vencimiento del plazo otorgado para subsanar las observaciones planteadas según lo establecido en los Términos de Referencia.

b. Informe Técnico

- Una vez concluida con los entregables de ejecución del servicio de acuerdo al Plan de Trabajo y de no existir observaciones, el Proveedor presentará por mesa de partes dirigido al AREA DE SERVICIOS GENERALES Y MANTENIMIENTO un Informe Técnico con la documentación solicitada en el numeral 6.12 del presente Término de Referencia (para los pagos respectivos).
- EL AREA DE SERVICIOS GENERALES Y MANTENIMIENTO remitirá el Informe Técnico, indicando el cumplimiento de lo indicado en los TDR.

c. Área que brindara la conformidad de Servicio

"SERVICIO MANTENIMIENTO E ACONDICIONAMIENTO DEL AREA DE ACOPIO DE RESIDUOS COMUNES DEL HOSPITAL MARIA AUXILIADORA"





"Año del 3 centenario, de la consolidación de nuestra independencia, y de la conmemoración de las heroicas batallas de Junín y Ayacucho"

32

- **El ÁREA USUARIA** del Servicio dará la **CONFORMIDAD DEL SERVICIO** previo Informe Técnico del Área DE SERVICIOS GENERALES Y MANEJO DE RESIDUOS, cuando el Proveedor cumpla con la ejecución de todas las actividades del servicio de mantenimiento y cumpla con la entrega de la documentación solicitada sin observaciones, caso contrario se formularán las observaciones a los documentos presentados y se enviarán al proveedor.

#### 6.16. VICIOS OCULTOS

El **PROVEEDOR** por la calidad ofrecida y por los vicios ocultos del servicio ofrecido tendrá una responsabilidad de un (01) año.

#### 6.17. FORMA DE PAGO

El pago se realizará en una sola armada previa conformidad por el **ÁREA USUARIA DEL SERVICIO**, después de ejecutada la prestación del servicio, el cual constituye el único entregable que satisface la necesidad del Hospital María Auxiliadora, previo cumplimiento de lo establecido en el numeral 6.12 del presente Término de Referencia.

##### Pago Único:

Corresponde pagar el 100% del monto contractual del servicio, de acuerdo al **ENTREGABLE**.

En el supuesto que el Proveedor no cumplió con el plazo contractual se le aplicará las penalidades y serán descontadas en el pago final.

#### 6.18. ADELANTOS

No se realizarán adelantos en el presente servicio.

#### 6.19. PENALIDADES

En caso de retraso injustificado del proveedor en la ejecución de las prestaciones objeto del contrato, la Entidad le aplica automáticamente una penalidad por mora por cada día de atraso. La penalidad se aplica automáticamente y se calcula de acuerdo a la siguiente fórmula:

$$\begin{aligned} \text{Penalidad} &= 0.10 \times \text{monto} \\ \text{diaria} &\quad \quad \quad \text{F} \times \text{plazo en días} \end{aligned}$$

Donde F tiene los siguientes valores:

- Para plazos menores o iguales a sesenta (60) días, para bienes, servicios en general, consultorías y ejecución de servicios:  $F = 0.40$
- Para plazos mayores a (60) días, para bienes, servicios en general, consultorías y ejecución de servicios:  $F = 0.25$

"SERVICIO MANTENIMIENTO E ACONDICIONAMIENTO DEL AREA DE ACOPIO DE RESIDUOS COMUNES DEL HOSPITAL MARIA AUXILIADORA"







"Año del Bicentenario, de la consolidación de nuestra Independencia, y de la conmemoración de las heroicas batallas de Junín y Ayacucho"

6.19.1. OTRAS PENALIDADES

Otras penalidades serán aplicadas por cada incumplimiento de las exigencias establecidas en los términos de referencia, entendiéndose por incumplimiento lo siguiente:

N°	Ocurrencia	Penalidad sobre el monto del Contrato	Procedimiento
1	INDUMENTARIA E DE IMPLEMENTOS DE PROTECCIÓN PERSONAL	1/3500	Cuando el Proveedor no cumpla con dotar a su personal con los elementos de seguridad y de los uniformes respectivos. La multa será por día.
2	PROFESIONALES RESPONSABLES DE DE SERVICIO DE MANTENIMIENTO	1/500	Cuando el o los Profesionales Responsables del Servicio propuesto por el Proveedor no se encuentren en forma permanente en el servicio. La multa es por día.
3	SEGURO	1/3000	No contar con SCTR del personal programado. La multa es por día.

6.20. GARANTÍAS:

El Proveedor garantizará la prestación total del servicio efectuado por un tiempo mínimo de (01) Año.



"Año del Bicentenario, de la consolidación de nuestra Independencia, y de la conmemoración de las heroicas batallas de Junín y Ayacucho"

29

## ANEXO 1

### CARACTERISTICAS TECNICAS

#### 1. TRABAJOS PROVISIONALES PRELIMINARES, SEGURIDAD Y SALUD

##### 01.01 TRABAJOS PRELIMINARES

##### 01.01.01 MOVILIZACION DE MATERIALES Y HERRAMIENTAS (GLB)

###### Descripción.

Comprende los trabajos de movilización y desmovilización de la maquinaria, herramientas y materiales necesarios hasta el centro materno los que serán necesarios para la ejecución de las diferentes partidas señaladas en el presente los que deberán de cumplir con las especificaciones técnicas señaladas.

###### Método de ejecución

El prestador del servicio deberá de prever todas coordinaciones con la administración del centro materno para la ubicación de la zona de descarga e ingreso a la zona de trabajo sin interrumpir las actividades del establecimiento y con las normas de seguridad necesarias para el desarrollo de las mismas.

##### 01.02 ELIMINACION DE ESCOMBROS Y REMANENTES

##### 01.02.01 ELIMINACION Y MOVILIZACION DE MATERIAL PROCEDENTE DE REMOCIONES (GLB).

###### Descripción:

Esta partida corresponde la eliminación y movilización del escombros y/o material innecesario de los trabajos correspondientes al servicio en trabajo, al punto de acopio dentro del servicio para su posterior eliminación. El acarreo de material deberá ser periódico, no permitiendo que se acumule y permanezca en la zona de trabajo más de 4 días, salvo el material que se usará en rellenos. La inspección verificará que durante el traslado del material a eliminar se use las rutas establecidas para la ejecución de estos trabajos, tomando las seguridades apropiadas a fin de no interferir con otras actividades y se deposite cuidadosamente, sin ocasionar el levantamiento excesivo de polvo.

Será necesario prever los apuntalamientos y todas las medidas de seguridad que demanda la ejecución de las obras; tanto para garantizar la no caída de los materiales en trabajo, como su seguridad. Asimismo, se tomarán todas las precauciones necesarias para evitar daños o accidentes al personal y terceros.

Así mismo para la ejecución de esta partida se deberá de tomar en cuenta lo señalado en el Decreto Supremo N° 002-2022-VIVIENDA, referido al Reglamento de Gestión y Manejo de Residuos Sólidos de la Construcción y Demolición.

###### Unidad de Medida

La unidad de medida es el Global (Glb).

##### 01.03 SEGURIDAD Y SALUD EN EL TRABAJO

###### Descripción:

"SERVICIO MANTENIMIENTO E ACONDICIONAMIENTO DEL AREA DE ACOPIO DE RESIDUOS COMUNES DEL HOSPITAL MARIA AUXILIADORA"

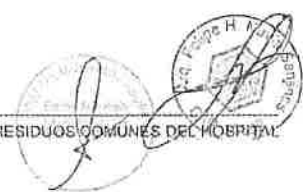



"Año del Bicentenario, de la consolidación de nuestra Independencia, y de la conmemoración de las heroicas batallas de Junín y Ayacucho"

Esta actividad está definida como aquella que trata de la prevención de las lesiones y enfermedades causadas por las condiciones de trabajo, y de la protección y promoción de la salud de los trabajadores utilizando para ello herramientas como la Identificación de Peligros y la Evaluación de Riesgos y Controles (IPERC), el mismo que deberá de ser elaborado por personal capacitado en seguridad y salud ocupacional

01.03.01 EQUIPOS DE PROTECCION INDIVIDUAL (glb)

01.03.02 SCTR (glb)

**Descripción:**

Comprende todos los equipos de protección individual (EPI) que deben ser y utilizados por el personal ejecutor. Para estar protegidos de los peligros asociados a los trabajos que se realicen, de acuerdo a la Norma G.050 Seguridad, durante la construcción del Reglamento Nacional de Edificaciones.

Entre ellos se debe considerar, sin llegar a ser una limitación: casco de seguridad, gafas de acuerdo al tipo de actividad, escudo facial, guantes de acuerdo al tipo de actividad (cuero, aislantes, etc.), botines, botas de acuerdo al tipo de actividad (con puntera de acero, dieléctricos, etc.), protectores de oído, respiradores, arnés de a cuerpo entero y línea de enganche, prendas de protección dieléctricas, chalecos reflectivos, ropa especial de trabajo en caso se requiera, otros.

**Materiales:**

- Equipos de protección individual

**Unidad de medida:**

Global (glb.)

01.03.03 EQUIPOS DE PROTECCION COLECTIVA (JGO)

**Descripción:**

Comprende los equipos de protección colectiva que deben ser instalados para proteger a los trabajadores en general de los peligros existentes en el área de trabajo.

Entre ellos se debe considerar, sin llegar a hacer una limitación: acordonamientos para limitación de áreas de riegos, tapa para aberturas en losas de piso.

**Materiales:**

Equipos de protección colectiva

- Conos de seguridad
- Cintas de seguridad
- Cachaco de concreto
- Malla de seguridad color naranja
- Malla para cerco de área de intervención
- Letreros de orientación

**Unidad de medida:**

"SERVICIO MANTENIMIENTO E ACONDICIONAMIENTO DEL AREA DE ACOPIO DE RESIDUOS COMUNES DEL HOSPITAL MARIA AUXILIADORA"





"Año del Bicentenario, de la consolidación de nuestra independencia, y de la conmemoración de las heroicas batallas de Junín y Ayacucho"

28

Global (Glb )

01.03.04 SUMINISTRO E INSTALACION DE SEÑALIZACION TEMPORAL DE SEGURIDAD (GLB)

**Descripción:**

Comprende, sin llegar a limitarse, las señales de advertencia, de prohibición, de información, de obligación, y todos aquellos carteles utilizados para rotular áreas de trabajo, que tengan la finalidad de informar al personal de obra y público en general sobre los riesgos específicos de las distintas áreas de trabajo, instaladas dentro de la obra e en las áreas perimetrales. Cintas de señalización, conos reflectivos, así como carteles de promoción de la seguridad y la conservación del ambiente, etc.

**Materiales:**

Señalización temporal de seguridad

**Unidad de Medida:**

Global (Glb.)

01.04 LIMPIEZA

01.04.01 LIMPIEZA DURANTE Y AL FINAL DEL SERVICIO

**Descripción:**

Comprende la limpieza y eliminación de excedentes producidos durante la ejecución de las partidas del TDR .

**Método de ejecución**

Se deberá de mantener la limpieza durante la ejecución de las diferentes partidas evitando la contaminación de la zona, de igual forma se deberá de evitar durante la ejecución de las partidas de demoliciones y remociones el hacer mucho polvo en la zona de trabajo ya que se cuenta con equipos sensible en las inmediaciones de dichas áreas de trabajo y/o coordinar con la administración del centro materno el horario en el que se realizaran dicho trabajos.

La poda se realizara evitando dañar estructuras existentes y posteriormente se realizara la extracción de las raíces de los árboles para evitar que pueda volver a crecer dañando la infraestructura posteriormente.

2. ESTRUCTURAS

- 2.1 COLUMNAS METALICAS DE 5"x5"x3mm (M)
- 2.2 CERCHAS METALICAS SEGÚN DISEÑO (UND)
- 2.3 CORREAS METALICAS (M)

**Descripción**



"SERVICIO MANTENIMIENTO E ACONDICIONAMIENTO DEL AREA DE ACOPIO DE RESIDUOS COMUNES DEL HOSPITAL MARIA AUXILIADORA"



Ministerio  
de Salud

HOSPITAL MARIA  
AUXILIADORA

"Año del Bicentenario, de la consolidación de nuestra independencia, y de la  
conmemoración de las heroicas batallas de Junín y Ayacucho"

Este rubro incluye el cómputo los elementos metálicos que tengan función estructural o resistente. Comprende la herrería o sea los elementos hechos con tubo cuadrado y/o perfiles comunes de fierro como barras cuadradas, redondas, platinas, que servirán como apoyo vertical (parantes, transversales y/o columnas), y vigas, todos los elementos que comprende la estructura incluye pintura anticorrosiva 02 manos y 02 manos de pintura esmalte etc.

#### Materiales

- Vigüeta metálica de 1.5"x 2.5" x 2mm
- Correas 1" x 1" x 2mm
- Tubos cuadrados 1.5"x 2.5" x 2mm
- Cuatro trapecios por sección de módulo.
- Accesorios de fijación y hermetización.

#### PERFILES

Los perfiles laminados y planchas serán de acero al carbono, calidad estructural, conforme a la Norma ASTM A36. Los perfiles formados en frío se fabricarán a partir de flejes de acero al carbono, calidad estructural, conforme a la Norma ASTM A570, Gr.36.

Las propiedades mecánicas mínimas de estos aceros se indican a continuación:

Propiedad	A36	A570
Esfuerzo de Fluencia (Kg/mm <sup>2</sup> )	25	25
Resistencia en tensión (Kg/mm <sup>2</sup> )	41-56	37
Alargamiento de rotura (%)	23%	17-22%

Las propiedades dimensionales de los perfiles serán las indicadas en las Tablas de Perfiles de la Norma ASTM A6: "Standard Specification for General Requirements for Rolled Steel Plates, Shapes, Sheet Piling, and Bars for Structural Use". Cualquier variación de estas propiedades deberá limitarse a las tolerancias establecidas en la misma Norma.

#### SOLDADURA

La soldadura será de arco eléctrico y/o alambre tubular. El material de los electrodos será del tipo E60 ó E70 con una resistencia mínima a la tensión (Fu) de 4,200 kg/cm<sup>2</sup> y 4,900 kg/cm<sup>2</sup> respectivamente. El material de soldadura deberá cumplir con los requerimientos prescritos en las Normas AWS A5.1 ó AWS A5.17 de la American Welding Society, dependiendo de si la soldadura se efectúa por el método de arco metálico protegido respectivamente.

#### PINTURA DE BASE

La pintura de base será un anticorrosivo formulado a base de resinas alquídicas de rápido secado, de buenas propiedades inhibidoras de la corrosión, para usarse en ambientes industriales normales. Deberá tener un contenido de sólidos no menor al 40% en volumen.

#### Método de ejecución

##### SOLDADURA

El procedimiento y secuencia de soldadura se ajustará a lo indicado en las secciones 4 y 5 del Manual de Soldadura de la American Welding Society – AWS.

"SERVICIO MANTENIMIENTO E ACONDICIONAMIENTO DEL AREA DE ACOPIO DE RESIDUOS COMUNES DEL HOSPITAL  
MARIA AUXILIADORA"



Ministerio  
de Salud

"Año del Bicentenario, de la consolidación de nuestra Independencia, y de la conmemoración de las heroicas batallas de Junín y Ayacucho"

27

La soldadura se efectuará por el proceso de arco eléctrico. Los electrodos serán del tipo E60 y/o E70. El tipo de electrodo usado es el indicado en los planos del proyecto, y en todos los casos deberá ser metalúrgicamente compatible con el acero que se va a soldar. Las superficies que servirán de apoyo a la soldadura deberán estar libres de rebabas y otras imperfecciones.

Para el caso de soldaduras de filete, la separación entre las partes a soldarse será la mínima posible y en ningún caso excederá de 3/16" (4.8 mm). Para aberturas de 1/16" (1.6 mm) o mayores, el tamaño del cordón será incrementado en el mismo monto. Las juntas que van a soldarse a tope deberán tener sus bordes mutuamente escuadrados. No se permiten descuadres mayores de 1/32" (0.8 mm) por cada pie (304.8 mm) de junta.

#### PROCEDIMIENTO DE CALIFICACIÓN DE SOLDADORES.

Sólo se emplearán soldadores calificados. El contratista de estructuras metálicas presentará a la supervisión los certificados de calificación y de trabajo que demuestren la experiencia y calificación del operario como un soldador de primera categoría.

Los certificados y constancias deben haber sido emitidos por empresas e institutos de seriedad probada y reconocida en la prestación de este tipo de servicios.

La calificación de un soldador no lo habilita para realizar cualquier tipo de trabajo de soldadura, sino que está limitada a aquellos que corresponden al tipo de prueba efectuada y aprobada.

#### INSPECCIÓN Y PRUEBAS

La supervisión verificará la calidad de la soldadura, mediante las siguientes inspecciones:

##### INSPECCIÓN VISUAL

La soldadura tendrá dimensiones y espesores regulares y constantes.

Los filetes tendrán convexidad entre 1/16" y 1/8" sin fisuras, quemaduras de metal o penetración incompleta.

Se comprobará la regularidad de la penetración.

La no coincidencia de las planchas que se suelden a tope, y el desalineamiento de soldaduras longitudinales de tubos no podrán superar en más de 1/4 el espesor de la plancha que se suelda.

En caso de presentarse duda sobre la calidad de cualquier soldadura, se podrá ordenar la prueba de esta con rayos X, corriendo su costo por parte del contratista de estructuras metálicas.

Con respecto al TR-4 su traslado, almacenaje e instalación deberá seguir las instrucciones de su fabricante, y para su instalación se utilizará la línea de accesorios, sellos y fijaciones que recomiende el fabricante. Una vez terminado el proceso de instalación deberá retirarse la película plástica de protección de los elementos para evitar que, con el intemperismo, ésta se vulcanice y pegue a la pintura causándole daños irreversibles.

#### 2.4 BASE DE CONCRETO DE ANCLAJE DE COLUMNAS (UND).

##### Descripción

Viene a ser un dado de concreto de superficie rugosa, donde se apoyara o fijara directamente la estructura metálica del módulo, dicha partida incluye el encofrado y desencofrado de dichos dados de concreto.

"SERVICIO MANTENIMIENTO E ACONDICIONAMIENTO DEL AREA DE ACOPIO DE RESIDUOS COMUNES DEL HOSPITAL MARIA AUXILIADORA"



Handwritten signature: Jean.



"Año del Bicentenario, de la consolidación de nuestra independencia, y de la conmemoración de las heroicas batallas de Junín y Ayacucho"

#### Materiales.

- Piedra chancada de 1/2"
- Arena gruesa
- Cemento portland tipo I (42.5 kg)
- Madera para encofrado
- Agua

#### Equipos.

- Herramientas manuales
- Vibrador de concreto 4 HP 2.40"
- Mezcladora de concreto tambor 23 HP 11-12 p3

#### Método de Ejecución.

El terreno se compactará con humedad óptima para lograr una compactación al 95% Proctor Modificado.

El terreno debe encontrarse previamente bien nivelado; donde se colocarán las reglas adecuadas según los espesores a llenar a fin de lograr una superficie plana y nivelada.

Previamente al llenado se deberán colocar todas las tuberías, construidos los pases, cajas, etc. y cualquier otro elemento que debe quedar empotrado.

El llenado se ejecutará por paños alternos, no debiéndose llenar a la vez paños inmediatamente vecinos, de forma tal que solo se necesitarán reglas para enmarcar los primeros paños. Una vez vaciado el concreto se correrá sobre los cuartones divisorios de paños una regla de madera en bruto, regularmente, pesada y manejada por dos hombres, que emparejará y apisonará, logrando así una superficie plana, nivelada, horizontal, rugosa y compactada.

El grado de rugosidad será tal que asegure una buena adherencia y ligazón con el piso definitivo. Cuando los primeros paños ya vaciados del falso piso hayan endurecido a tal grado que la superficie no se deforme y las reglas no se desprendan con facilidad, éstos podrán sacarse, pero en todo caso, no se retirarán antes de 6 horas después de terminado el llenado.

Después de su endurecimiento inicial, se humedecerá la superficie del falso piso, sometiéndola así a un curado adecuado de 3 a 4 días como mínimo o en todo caso podrá usarse aditivo para el curado.

### 3. ARQUITECTURA

#### 3.1 MUROS Y TABIQUERIA

##### 3.1.1 TABIQUERIA DRYWALL RH AMBAS CARAS 1/2" INC/

#### Descripción

Drywall es la denominación que se le asigna al sistema constructivo conformado por materiales que no requieren mezclas húmedas. El "muro seco", está compuesto fundamentalmente por estructuras de acero galvanizado y placas de fibrocemento.

Componentes del sistema

"SERVICIO MANTENIMIENTO E ACONDICIONAMIENTO DEL AREA DE ACOPIO DE RESIDUOS COMUNES DEL HOSPITAL MARIA AUXILIADORA"



Ministerio  
de Salud

Gerencia Regional de Salud  
H. MARIA AUXILIADORA

"Año del Bicentenario, de la consolidación de nuestra independencia, y de la  
conmemoración de las heroicas batallas de Junín y Ayacucho"

26

Los componentes son básicamente los perfiles metálicos que forman una estructura que puede ser portante o no, las placas de fibrocemento y/o yeso, los elementos complementarios de fijación y de acabado y un opcional fieltro de lana de vidrio utilizado como elemento aislante termo acústico.

#### Placa de fibrocemento

Este tipo de placas está compuesto principalmente de fibrocemento, el fibrocemento es un material altamente resistente compuesto por cemento, arena, fibras de celulosa y aditivos especiales, estos componentes aseguran su uso tanto en interiores como en exteriores, a su vez tiene las siguientes características: es incombustible, es libre de asbesto, tiene alta resistencia dimensional, es hidrófuga, resistente a los insectos, alta trabajabilidad, es resistente a los rayos UV.

La construcción de los tabiques se realizará mediante la colocación de una estructura metálica compuesta por parantes y rieles de acero galvanizado de 0.45mm x 0.89mm, a las que se atornillarán las placas de fibrocemento de 1/2".

#### Perfiles metálicos

El componente estructural del sistema Drywall es constituido por los perfiles metálicos, que son fabricados de lámina galvanizada de acero, de calidad estructural ASTM A653, Gradi 33 (Fy=2 320 Kg/cm<sup>2</sup>), mediante proceso continuo de perfilado de rodillos conocido como "rollforming" (rolado en frío) formando diferentes tipos de secciones. Se presentan en variadas dimensiones espesores de acuerdo con el uso, siendo los más utilizados los denominados rieles y parantes, base del sistema de construcción en seco.

Rieles. - Son perfiles tipo canal "U" que a modo de solera horizontal se ubican en la parte superior e inferior del muro o tabique. Las principales funciones de los rieles son:

- Permiten anclar la estructura del muro o tabique a la estructura de piso y/o cimentación.
- Permiten alojar a los parantes, a los que se conectan mediante tornillos.
- Constituyen el puente de conexión a la estructura de techo o entrepiso de la edificación.

Parantes. - son perfiles tipo canal "C" usados en forma vertical que cumplen un papel fundamental en la capacidad estructural del sistema. Son ubicados cada 0.405 cm., 0.488 cm. ó 0.61 cm. (según la aplicación) sirven de soporte a las placas de yeso de recubrimiento tanto en tabiques como en cielorrasos. Poseen aperturas para el paso de instalaciones eléctricas, cañerías y secciones transversales que se encuentran repetidamente en el perfil.

El espesor de estos perfiles puede ser de 0.45 mm. para tabiques, cielorrasos o elementos que no cumplan ninguna función estructural y de 0.60 mm. y 1.20 mm. para muros estructurales, cerramientos exteriores, entre otros.

### 3.2 PINTURA.

#### 3.2.1 PINTURA EN MUROS Y TABIQUERIA CON LATEX ACRILICO SATINADO A DOS MANOS (M2)

##### Descripción

"SERVICIO MANTENIMIENTO Y ACONDICIONAMIENTO DEL AREA DE ACOPIO DE RESIDUOS COMUNES DEL HOSPITAL MARIA AUXILIADORA"







"Año del Bicentenario, de la consolidación de nuestra independencia, y de la  
conmemoración de las heroicas batallas de Junín y Ayacucho"

Se refiere al pintado de la tabiquería de DRYWALL y todas las superficies vistas al exterior del edificio que irán acabados con pintura al duco en puertas y acamado mate en muros, será de acuerdo con la Directiva Administrativa N° 211-MINSA-DGIEM que regula el pintado interno y externo de los módulos instalados en el ámbito del ministerio de salud.

Método de ejecución

- Se aplicará dos manos de pintura en muros exteriores y sobre imprimante para muros y empastado para evitar saponificación. Tendrá acabado mate. El espesor de película seca es de 1,5 mils por capa.
- La superficie deberá estar limpia, bien seca y libre de grasas. La limpieza se realizará de forma manual o mecánica.
- La pintura deberá ser diluida en porcentaje correspondiente al método de aplicación a usar.

Procedimiento de aplicación

- La superficie por pintar debe estar libre de sales, suciedad, grasa, aceite, pintura suelta, humedad y cualquier otro material extraño.
- La espátula o plancha a usar para la aplicación de la Pasta para Muros se deben encontrar en buen estado.
- Destape el envase de la pasta y mediante una paleta agítela hasta homogenizarla.
- Aplique capas delgadas y uniformes, no recargar demasiado.
- Uniformizar la superficie gradualmente con lijas #180-#320. El lijado entre capas se puede efectuar a las 2 horas como mínimo, pero el lijado final se realizará antes de las 24 horas. Eliminar completamente el polvillo producido.
- Aplicar una capa de Sellador 150 antes de aplicar la capa de acabado.

Acabados recomendados

Prevía imprimación con un material de marca reconocida que cumpla lo señalado líneas arriba, es recomendable la aplicación de un sellador.

### 3.1.2 MUROS DE ALBAÑILERIA DE SOGA C:A 1.4 PARA TARRAJEAR (M2).

#### Descripción

El ladrillo es la unidad de albañilería fabricada con arcilla, mineral terroso o pétreo que contiene esencialmente silicatos de aluminio hidratados, fabricados con máquinas, el proceso de moldaje, exige el uso de arena para evitar que la arcilla se adhiera a los moldes, dándole con esto un acabado característico en cuanto se refiere a sus dimensiones, resistencia a los esfuerzos y cierta permeabilidad.

El ladrillo de arcilla es consecuencia del tratamiento de la arcilla seleccionada, mezclado con adecuada proporción de agua, y arená elaborado en secuencias sucesivas de mezclado e integración de la humedad, moldeo, secado y cocido en hornos a una temperatura del orden de 1000°C.

Los ladrillos de arcilla cocido que se especifican deben de satisfacer ampliamente las Normas Técnicas de ITINTEC 331-017/78 siendo optativo de parte del Contratista el uso del ladrillo silicico calcáreo el que deberá de satisfacer las Normas de ITINTEC 331- 032/80 y el Reglamento Nacional de Construcciones en cuanto no se opongan a las Normas de ITINTEC. Para el efecto de estas especificaciones se ha determinado como mínimo el

"SERVICIO MANTENIMIENTO E ACONDICIONAMIENTO DEL AREA DE ACOPIO DE RESIDUOS COMUNES DEL HOSPITAL MARIA AUXILIADORA"



"Año del Bicentenario, de la consolidación de nuestra Independencia, y de la conmemoración de las heroicas batallas de Junín y Ayacucho" 25

ladrillo Tipo IV por su resistencia y durabilidad media y apto para construcciones de albañilería de uso general, salvo que en los planos indiquen otro tipo de ladrillo y aun siendo así se deberá tener en cuenta que deben de cumplir con las Normas de ITINTEC.

#### Condiciones Generales:

Los ladrillos a emplearse en las obras de albañilería deberán cumplir con las siguientes condiciones:

- Resistencia: Mínima a la carga de ruptura 95 Kg/cm<sup>2</sup>, promedio de 5 unidades ensayadas consecutivamente y del mismo lote.
- Dimensiones: Los ladrillos tendrán dimensiones exactas y constantes así para los ladrillos KK 18 huecos será de 24 x 13 x 9 cm.
- Textura: Homogénea, grano uniforme.
- Superficie: De asiento rugosa y áspera.
- Coloración: Rojizo amarillento, uniforme.
- Dureza: Inalterable a los agentes externos, al ser golpeados con el martillo emitan un sonido metálico.
- Presentación: El ladrillo tendrá aristas vivas bien definidas con dimensiones exactas y constantes. Se rechazarán los ladrillos que presenten los siguientes defectos. Los sumamente porosos, desmenuzables, permeables, insuficientemente cocidos, los que al ser golpeados con el martillo emitan un sonido sordo. Que presenten resquebrajaduras, fracturas, hendiduras o grietas, los vidriosos, deformes y retorcidos.

Los que contengan materias extrañas, profundas o superficiales como conchuelas, grumos de naturaleza calcárea, residuos de materiales orgánicos, manchas y vetas de origen salitroso.

#### Método de Ejecución:

La ejecución de la albañilería será prolija. Los muros quedarán perfectamente aplomados y las hiladas bien niveladas, guardando uniformidad en toda la edificación.

Se verterá agua a los ladrillos en forma tal que quede bien humedecido y no absorban el agua del mortero. No se permitirá agua vertida sobre el ladrillo puesto en la hilada anterior en el momento de la colocación del nuevo ladrillo. Si el muro se va a levantar sobre los sobrecimientos se mojará la cara superior de estos. El procedimiento será levantar simultáneamente todos los muros de una sección, colocándose los ladrillos sobre una capa completa de mortero extendida íntegramente sobre la anterior hilada, rellenando luego las juntas verticales con la cantidad suficiente de mortero.

El espesor de las juntas será 1.5 cm, promedio con un mínimo de 1.2 cm, y máximo de 2 cm.

El ancho de los muros será el indicado en los planos. El tipo de aparejo será tal que las juntas verticales sean interrumpidas de una a otra hilada, ellas no deberán corresponder ni aún estar vecinas al mismo plano vertical para lograr un buen amarre.

"SERVICIO MANTENIMIENTO E ACONDICIONAMIENTO DEL AREA DE ACOPIO DE RESIDUOS COMUNES DEL HOSPITAL MARIA AUXILIADORA"





"Año del Bicentenario, de la consolidación de nuestra Independencia, y de la conmemoración de las heroicas batallas de Junín y Ayacucho"

En la sección de cruce de dos o más muros se asentarán los ladrillos en forma tal, que se levanten simultáneamente los muros concurrentes. Se evitarán los endentados y las cajuelas para los amarres en las secciones de enlace de dos o más muros. Solo se utilizarán los endentados para el amarre de los muros con columnas esquineras o de amarre. Mitades o cuartos de ladrillos se emplearán únicamente para el remate de los muros. En todos los casos la altura máxima de muro que se levantará por jornada será de 1/2 altura. Una sola calidad de mortero deberá emplearse en un mismo muro o en los muros que se entrecrucen.

Resumiendo el asentado de los ladrillos en general, será hecho prolijamente y en particular se pondrá atención a la calidad de ladrillo, a la ejecución de las juntas, al aplomo del muro y perfiles de derrames, a la dosificación, preparación y colocación del mortero así como la limpieza de las caras expuestas de los ladrillos. Se recomienda el empleo de escantillón.

**Materiales:**

- CLAVOS PARA MADERA CON CABEZA DE 3"
- ARENA GRUESA
- LADRILLO KING KONG 18 HUECOS, TIPO IV, 24 cm x 13 cm x 9 cm
- CEMENTO PORTLAND TIPO I (42,5 KG)
- AGUA
- MADERA TORNILLO

**Equipos:**

- HERRAMIENTAS MANUALES

**3.3 PUERTAS**

3.2.2 PUERTA TIPO P-01 DE 1.50m x 2.10m METALICA- MARCO METALICO + BASTIDOR METALICO + CERRADURA DE DOS GOLPES (UND)

**Descripción**

Esta partida se refiere a la instalación de una puerta metálica en el área de residuos sólidos. El trabajo será realizado por mano de obra calificada desde la confección instalación y pintado a dos manos de pintura anticorrosiva y dos de esmalte sintético.

**Materiales**

- Platina de acero de 2"x1/8".
- Perfiles de acero de 1/8"
- Plancha de acero de 1/8"
- Soldadura sellocord 1/8"
- Thiner acrílico
- Pintura anticorrosiva
- Pintura esmalte tipo gloss

**3.4 VENTANAS**

"SERVICIO MANTENIMIENTO E ACONDICIONAMIENTO DEL AREA DE ACOPIO DE RESIDUOS COMUNES DEL HOSPITAL MARIA AUXILIADORA"

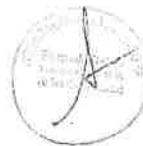



Ministerio  
de Salud

"Año del Bicentenario, de la consolidación de nuestra Independencia, y de la conmemoración de las heroicas batallas de Junín y Ayacucho"

24

### 3.4.1 VENTANA ALTA DE MARCO METALICO CON MALLA ELECTROSOLDADA CON COCOS DE 2"

Esta partida se refiere a la instalación de una ventana metálica en el área de residuos sólidos. El trabajo será realizado por mano de obra calificada desde la confección instalación y pintado a dos manos de pintura anticorrosiva y dos de esmalte sintético.

#### Materiales

- Perfiles de acero de 1/8"
- Soldadura sellocord 1/8"
- Thiner acrílico
- Pintura anticorrosiva
- Pintura esmalte tipo gloss
- Malla metálica electrosoldada de 1.5"

### 3.5 COBERTURA

#### 3.5.1 COBERTURA CON TR4 PREPINTADO DE 4MM INC/ ESTRUCTURA DE SOPORTE (M2)

##### Descripción

La cobertura deberá de ser planchas de acero Aluzinc AZ 150 AZ 200 de tipo de zincadas prepintadas con de un peralte de 46mm y de 4 trapecios. La pintura de la plancha de Aluzinc será de Poliéster Líquida, con un espesor de hasta 25micras, fijadas a las correas metálicas con pernos de sujeción.

Las planchas de acero serán resistentes a propiedades físico químicas del tiempo, con una resistencia de 1.601m2k/w

##### Materiales y herramientas

- Herramientas manuales
- Panel metálico similar a Tecnotecho TR-4, compuesto por una lámina exterior de acero zincalume pre-pintado y una lámina interior de acero galvanizado.
- Cuatro trapecios por sección de módulo.
- Accesorios de fijación y hermetización (tornillos autoperforantes de cabeza exagonal)

##### Método de ejecución

Con respecto al TR-4 su traslado, almacenaje e instalación deberá seguir las instrucciones de su fabricante, y para su instalación se utilizará la línea de accesorios, sellos y fijaciones que recomiende el fabricante. Una vez terminado el proceso de instalación deberá retirarse la película plástica de protección de los elementos para evitar que, con el intemperismo, ésta se vulcanice y pegue a la pintura causándole daños irreversibles.

### 3.6 PISOS

#### 3.6.1 PISOS DE CEMENTO PULIDO COLOREADO CON IMPEABLIZANTE BRUÑADO A CADA 0.60M (M2).

##### Descripción:

"SERVICIO MANTENIMIENTO E ACONDICIONAMIENTO DEL AREA DE ACOPIO DE RESIDUOS COMUNES DEL HOSPITAL MARIA AUXILIADORA"





Ministerio  
de Salud

HOSPITAL MARIA  
AUXILIADORA

"Año del Bicentenario, de la consolidación de nuestra independencia, y de la conmemoración de las heroicas batallas de Junín y Ayacucho"

En el plano de arquitectura se muestra el ambiente que lleva este piso, que será de alto tránsito, el color será coordinado entre la supervisión y el área usuaria.

**Materiales:**

- FRAGUA PARA PORCELANATO
- CRUCETA DE PLASTICO DE 1mm (BOLSA DE 200 und)
- PORCELANATO ANTIDESLIZANTE PEI-4, 60 cm x 60 cm
- PEGAMENTO EN POLVO PARA PORCELANATO (BOLSA DE 25 KG)
- PERFIL ACABADO EN ALUMINIO
- AGUA

**Equipos:**

HERRAMIENTAS MANUALES

**Método de Ejecución:**

Previamente a la colocación, se hará un emplantillado, tratando en lo posible de evitar cartabones; se comenzará el emplantillado de preferencia por la esquina del ambiente más cercano a la puerta.

**Colocación de los porcelanatos:**

El porcelanato se colocará mojadas al pegamento en polvo diluido. Por medio de cordeles se controlará el alineamiento de las juntas de las losetas y se conseguirá la compartición de los distintos ambientes del número entero o fraccionario de losetas.

Se ejecutarán niveles de piso terminado, con listones de madera bien perfilados y sujeta al falso piso con mortero de yeso. Con estos niveles se controlará constantemente la colocación de losetas. En general, todos los trabajos con losetas, serán hechos en forma tal que llenen debidamente todos los espacios, a fin de que donde sea posible, no haya losetas menores a la mitad de su dimensión total.

Todas las intersecciones y vueltas en los trabajos de losetas serán formadas perfectamente y las losetas que se corten, lo serán nitidamente. Donde haya una rejilla de desagüe o sumidero en los pisos, las superficies acabadas tendrán un declive hacia el botadero o como se indique en los planos.

Las superficies serán terminadas con nitidez, perfectamente planas, con las juntas bien alineadas, sin resalles, ni defectos. Se pondrá especialmente interés en lograr el nivel exacto del piso terminado.

**Fraguado de porcelanato:**

Pasta de cemento puro con polvo del color de la loseta y agua, se hará previamente un primer fraguado con cemento corriente sin colorante que ocupará los 2/3 del mosaico. La junta se rellenará vertiendo la mezcla sobre el mosaico y haciéndola penetrar por medio de un barrido con escoba.

"SERVICIO MANTENIMIENTO E ACONDICIONAMIENTO DEL AREA DE ACOPIO DE RESIDUOS COMUNES DEL HOSPITAL MARIA AUXILIADORA"





Ministerio  
de Salud

"Año del Bicentenario, de la consolidación de nuestra independencia,  
conmemoración de las heroicas batallas de Junín y Ayacucho"

Llenados así los 2/3 de la junta con una mezcla corriente y fluida, se irá a un segundo fraguado o "Refraguado" con la pasta coloreada. El "Refraguado" se aplicará según el mismo sistema de barrido, hasta llenar completamente las juntas.

Se tomarán precauciones para no pisar las losetas recientemente asentadas, y para ejecutar el fraguado se dispondrá una tabla a manera de puente sobre las losetas asentadas, para andar sobre ellas, en el momento del fraguado.

El fraguado deberá realizarse después de las 6 horas y antes de las 48 horas de asentadas las losetas. El espesor de las juntas será mínimo. Las losetas se colocarán tan juntas como se pueda, mientras que ello no afecte a su alineamiento 1 mm.

### 3.7 ZOCALOS Y CONTRAZOCALOS

#### 3.7.1 ZOCALOS DE PORCELANATO INC/ CANTONERA DE ALUMINIO (M2)

##### Descripción

Los zócalos son revestimientos que se ejecutan en la parte baja del parlamento de altura variable según las indicaciones del plano de detalles. Los zócalos de cerámico se ejecutarán en los ambientes indicados en los planos y/o cuadro de acabados.

Las cerámicas vitrificadas serán de color entero de primera calidad. Las dimensiones serán las convencionales de 60 x 60 cm. La resistencia mínima que tendrán los cerámicos será de PEI 4

##### Método de ejecución

La colocación de las cerámicas se ejecutará sobre la tabiquería de DRYWALL. Se ejecutará una nivelación a fin de que la altura de 1.30m sea perfecta y constante, la base para el asentado se hará empleando cintas para lograr una superficie plana y vertical.

La unión del zócalo con el muro tendrá una bruña perfectamente definida, la unión del zócalo con el piso será en ángulo recto en los ambientes donde indique el cuadro de acabados.

El encuentro de zócalos en las esquinas será tipo cola de pato.

Para el fraguado de la cerámica se utilizará porcelana la que se humedecerá y se hará penetrar en la separación de estas por compresión de tal forma que llene completamente las juntas posteriormente se pasará un trapo seco para limpiar la cerámica así como también para igualar el material de fragua (porcelana), de ser absolutamente necesario el uso de partes de cerámica (cartabones) estos serán cortados a máquina debiendo de presentar corte nítido sin despostilladuras, quañaduras, etc.

##### Materiales

- Porcelanato 60x60 cm
- Cantonera de aluminio
- Fragua (bolsa de 5 kg)
- Crucetas de plástico de 1 mm (bolsa de 200 u.)
- Pegamento en polvo extraforte (bolsa de 25 kg) para concreto y para drywall
- Agua
- Regla de madera
- Herramientas manuales

"SERVICIO MANTENIMIENTO E ACONDICIONAMIENTO DEL AREA DE ACOPIO DE RESIDUOS COMUNES DEL HOSPITAL  
MARIA AUXILIADORA"





Ministerio  
de Salud

"Año del Bicentenario, de la consolidación de nuestra independencia, y de la  
conmemoración de las heroicas batallas de Junín y Ayacucho"

#### 4. INSTALACIONES SANITARIAS

##### 4.1 RED DE DESAGUE

##### 4.1.1 CANALETA DE DRENAJE PLUVIAL

##### 4.1.1.1 SUMINISTRO E INSTALACION DE CANALETA DE DRENAJE PLUVIAL DE 4" (M).

##### 4.1.1.2 SUMINISTRO E INSTALACION DE MONTANTE DE 2" (CONEXIÓN DE CAJA DE DISTRIBUCION) ( M)

###### Definición.

Esta referida a la instalación de canaletas de drenaje pluvial prefabricados de PVC de 4" según como se indica en los planos para los cuales deberá utilizarse los accesorios que ayuden a que no existan goteras a lo largo de las canaletas de las coberturas. El mismo que está conectado a la montante de PVC de 2" y este al sistema de evacuación pluvial proyectada en el presente TDR.

###### Ejecución

Se deberá tomar en cuenta que la pendiente mínima será desde 1% hasta 5% dependiendo de la longitud de la canaleta la misma que estará apoyada en soportes metálicos fijados a las estructuras de las coberturas evitando pandeos que puedan ser generados un espaciamiento mayor al que pueda permitir el factor de deflexión del material de la canaleta.

Las montantes estará fijadas y selladas a la campana de la canaleta y estarán fijadas a los muros mediante abrazaderas metálicas, la montante estará conectada al sistema de drenaje planteada en los planos para lo cual se deberá realizar el corte de concreto o pisos ara que después de instalada la tubería deberá de ser repuesta por el contratista con el mismo material.

Para la conexión entre el canal de evacuación y la caja de registro se deberá de instalar una rejilla, con la finalidad de evitar que entre basura al sistema de desagüe y evitar que se salga roedores del desagüe.

###### Materiales

- Canaleta de drenaje pluvial de Plancha de 1/27" con soportes de apoyo de 1/16"
- Tubo de PVC de 2"
- Abrazaderas metálicas
- Soporte metálico para canaletas
- Accesorios de PVC (terminales, uniones, codos, etc)
- Herramientas manuales

##### 4.1.2 CANALETA DE EVACUACION

##### 4.1.2.1 CAMBIO DE REJILLA DE PROTECCION DE ACERO (M2).

###### Definición.

Esta partida esta referida al cambio de rejilla existente en el canal de evacuación interna el mismo que deberá de ejecutarse según diseño

###### Método de ejecución

Para la ejecución de dicha partida se deberá de realizar primeramente el retiro de la rejilla existente, para luego instalar la rejilla metálica fabricada en taller la misma que podrá ser de hasta 4 cuerpos facilitando con ello el de montaje y mantenimiento interno del canal de evacuación

"SERVICIO MANTENIMIENTO E ACONDICIONAMIENTO DEL AREA DE ACOPIO DE RESIDUOS COMUNES DEL HOSPITAL  
MARIA AUXILIADORA"





"Año del Bicentenario, de la consolidación de nuestra Independencia,  
conmemoración de las heroicas batallas de Junín y Ayacucho" 22

#### 4.1.2.2 MANTENIMIENTO DE CANAL DE EVACUACION (GLB)

##### Definición.

Dicha partida se ejecutará picando el concreto existente para luego volver a terrajar con impermeabilizante ya que se encuentra en contacto constantemente con el agua y deberá de evitarse filtración o afectaciones a dicho elemento de evacuacion.

#### 4.1.3 CAJAS DE REGISTRO

##### 4.1.3.1 TAPA DE CAJA DE CONCRETO DE CAJA DE REGISTRO (UND)

##### Definición

Es una caja destinada a permitir la inspección y mantenimiento de las tuberías de desagüe y facilitar la evacuación de las aguas servidas y residuos sólidos permitiendo también el cambio de dirección. Pudiendo ser de 12"x24" y de 24"x24".

Se construirán según los planos de detalles; siendo de concreto  $f_c=175\text{kg/cm}^2$  de 0.10m de espesor más terrajeo pulido con mezcla de 1:3, la tapa será de concreto armado con malla de  $\varnothing 8\text{mm}$  @ 0.10m a ambos sentidos, y borde con ángulo de 2"x2"x3/16" en todo el perímetro de la tapa y de la caja, además llevara dos asas de fierro liso de 1/2".

##### CONTROL

El control básico consiste en la verificación que el contratista cumpla con las características técnicas y calidad de los materiales a utilizar, que las cajas estén adecuadamente construidas y en los lugares especificados en los planos bajo responsabilidad del residente de obra, verificar la cota de fondo y tapa, que garanticen una adecuada evacuación de las aguas servidas, se garantice su integridad física para su óptimo funcionamiento.

#### 4.2 RED DE AGUA FRIA

##### 4.2.1 SALIDA DE AGUA FRIA TUBO Y ACCESORIOS PVC SAP 1/2" (PTO)

##### Descripción:

Se entiende así al suministro e instalación de las tuberías de 1/2" y 3/4" con sus accesorios (tees, codos, reducciones, etc.) de cada punto de agua destinado a abastecer un aparato sanitario, grifo o salida especial, desde la conexión del aparato hasta su encuentro con la tubería de alimentación principal o ramal de alimentación secundario, según sea el caso. Las tuberías del punto de agua y los accesorios (tees, codos, reducciones, etc.), serán de diámetros de 3/4" y 1/2", de material PVC SAP Clase 10 de poli cloruro de vinilo plastificado (PVC), con una presión mínima de trabajo de 10 kg/cm<sup>2</sup> o 10 Bares (145 PSI), fabricados en concordancia con los requisitos establecidos en la NTN 399.02, 399.019 y NTE 002, del tipo roscado, siendo preferentemente de fabricación nacional y de reconocida calidad.

La unión entre accesorios roscados será empleando como impermeabilizante la cinta teflón, no admitiéndose el uso de pintura en la unión, ni el uso de pabilo y ni el empleo de ningún tipo de pegamento.

Se procederá a la instalación de redes de agua fría interior previo un trazado de acuerdo a planos de instalaciones de agua fría, posterior a la aprobación del supervisor quien verificará el fiel cumplimiento de normas y calidad de los materiales a utilizarse.

Las tuberías pueden ir por el piso o por la pared.

"SERVICIO MANTENIMIENTO E ACONDICIONAMIENTO DEL AREA DE ACOPIO DE RESIDUOS COMUNES DEL HOSPITAL  
MARIA AUXILIADORA"







"Año del Bicentenario, de la consolidación de nuestra independencia, y de la conmemoración de las heroicas batallas de Junín y Ayacucho"

Teniendo en cuenta que cuando se hace por el muro es más caro, debido a la mayor cantidad de accesorios que hay que utilizar y también por la mayor cantidad de tuberías que hay que emplear.

Cuando las tuberías van por el piso estas deben ubicarse en el contrapiso. En los dos casos hay que seguir los ejes de la construcción. De preferencia no deben atravesar por el interior de ambientes, deben ser llevadas por pasadizos.

Los cambios de dirección se harán necesariamente con codos y los cambios de diámetro con reducciones. Las tuberías que atraviesan juntas deberán estar provistas en los lugares de paso de conexiones flexibles o uniones de expansión.

Estas medidas no rigen si los planos respectivos indican otras. Los grifos de jardín serán según diseño indicado en los planos.

Se colocarán tapones roscados en todas las salidas, inmediatamente después de instalar éstos, debiendo permanecer colocados hasta el momento de instalar los aparatos sanitarios, estando prohibida la fabricación de tapones con trozos de madera o papel prensado.

#### CONTROL

El control básico consiste en la verificación que el contratista cumpla con las características técnicas y calidad de los materiales a utilizar, que las salidas estén adecuadamente instaladas en los lugares especificados en los planos bajo responsabilidad del residente de obra, verificar la altura de instalación para cada una de las salidas, los mismos que se especifican en el cuadro anterior y en los planos, de tal forma que se garantice su integridad física para su óptimo funcionamiento.

#### 4.2.2 VALVULA DE COMPUERTA DE BRONCE 1/2" (PTO)

##### Descripción:

Comprende el suministro y colocación de todos los mecanismos o elementos que cierran o regulan el paso del agua.

El interior de los accesorios y conexiones será totalmente liso y, en el caso de conexiones de bronce, éstas serán del tipo de fundición antiporosa y terminales labrados a máquina.

Las válvulas serán esféricas de ¼ de vuelta, de bronce pesado, con uniones roscadas, con marca de fábrica en alto relieve y 250 lb/pulg2 de presión de trabajo e irán grabadas en alto relieve en el cuerpo de la válvula.

Toda válvula que tenga que instalarse en el piso, será alojada en caja de albañilería con marco y tapa de F°.G°. y/o acondicionada con el mismo material que el piso, cuando este es loseta o similar.

Las válvulas que se instalen en muros irán entre dos uniones universales y estarán alojadas en caja con marcos metálicos de suficiente espacio para facilitar su remoción y desmontaje.

Las válvulas deben ser de reconocida calidad y fabricados de acuerdo a las normas técnicas vigentes.

#### 4.3 GRIFERIA

##### 4.3.1 SUMINISTRO E INSTALACION DE GRIFERIA TIPO JARDIN (PTO)

##### Descripción:

Comprende el suministro de un grifo para lavadero, así como el suministro e instalación de accesorios de desagüe para una correcta descarga de aguas residuales sin fugas.

"SERVICIO MANTENIMIENTO E ACONDICIONAMIENTO DEL AREA DE ACOPIO DE RESIDUOS COMUNES DEL HOSPITAL MARIA AUXILIADORA"





"Año del Bicentenario, de la consolidación de nuestra Independencia, y de la conmemoración de las heroicas batallas de Junín y Ayacucho" 21

Para el caso de la grifería debe cumplir lo siguiente:

- ✓ Estos deben ser resistentes a la oxidación y corrosión.
- ✓ Presión de trabajo mínima de 150 psi.
- ✓ Debe contar marca de fábrica en alto relieve.
- ✓ Uso de cinta teflón para las uniones, previa limpieza.



Para el caso de la grifería debe cumplir lo siguiente:

- ✓ Estos deben ser resistentes a la oxidación y corrosión.
- ✓ Presión de trabajo mínima de 150 psi.
- ✓ Debe contar marca de fábrica en alto relieve.
- ✓ Uso de cinta teflón para las uniones, previa limpieza.

#### MATERIALES

- ✓ Grifo de bronce con llave esférica para jardín.
- ✓ Cinta teflón
- ✓ Herramientas manuales

#### Método De Ejecución

La grifería tipo bola se instalará, con todos sus accesorios, para lo cual no es necesario que el aparato se replantee en el muro.

Se instalará un caño de grifería para lavadero en el lavadero e limpieza ubicado en el primer nivel, en el jardín.

#### 5 INSTALACIONES ELECTRICAS

##### 5.1 CONDUCTORES Y CANALIZACIONES

5.1.1 SALIDA DE TECHO Y PARED (ELÉCTRICA) P/PARED/TECHO Ø 20 MM (3/4") X3M (PTO).

#### Descripción

Se refiere a las salidas de alumbrado para luces de emergencia y, las que se instalarán adosadas a muro o dentro de tabique de drywall existente, irán ubicadas de acuerdo al plano de Instalaciones eléctricas.

#### Mano de obra

- ✓ Capataz
- ✓ Operario
- ✓ Oficial

#### Materiales

- ✓ Tubería PVC SAP o canaleta (Interiores), EMT CONDUIT (Exteriores)
- ✓ Curva PVC SAP o canaleta (Interiores), EMT CONDUIT (Exteriores)
- ✓ Unión PVC SAP o canaleta (Interiores), EMT CONDUIT (Exteriores)
- ✓ Tornillos, tarugos, accesorios
- ✓ Cinta aislante



"SERVICIO MANTENIMIENTO E ACONDICIONAMIENTO DEL AREA DE ACOPIO DE RESIDUOS COMUNES DEL HOSPITAL MARIA AUXILIADORA"

*[Firma manuscrita]*



"Año del Bicentenario, de la consolidación de nuestra independencia, y de la conmemoración de las heroicas batallas de Junín y Ayacucho"

✓ Cable NH-80 2-1X4mm2

#### Equipos

✓ Herramientas manuales

#### Método De Ejecución

Primero se instalarán las cajas de hierro galvanizado octogonales de 100x50 mm, luego las tuberías EMT de 3/4", las que irán adosadas en el techo de estructura metálica. Se pasarán los cables NH-80 4 mm<sup>2</sup> desde los diferentes tableros.

Las tuberías irán adosadas al techo con tarugo y pernos para su sujeción.

#### 5.1.2 SUMINISTRO E INSTALACIÓN DE CABLE LIBRE HALÓGENO (H07Z1-K) CLASE 5 DE 2,5 MM<sup>2</sup> (COLOR SEGÚN NORMA FASE) (M).

#### Descripción

Consiste en el suministro e instalación del cableado eléctrico de los circuitos conformados por Conductores de cobre electrolítico recocido, sólido o cableado. Aislamiento de polietileno reticulado, cubierta individual de PVC. En la conformación duplex los dos conductores son trenzados entre sí. En la conformación triple, tres conductores son ensamblados en forma paralela mediante una cinta de sujeción.

En redes eléctricas de distribución de baja tensión en urbanizaciones, Instalaciones industriales, se puede instalar en ductos o directamente enterrado en lugares secos y húmedos

#### Característica.

El cable reúne magníficas propiedades eléctricas y mecánicas. El aislamiento de polietileno reticulado permite mayor capacidad de corriente en cualquier condición de operación, mínimas pérdidas dieléctricas alta resistencia de aislamiento. La cubierta exterior de PVC le otorga una adecuada resistencia a los ácidos, grasas, aceites y a la abrasión. Facilita empalmes, derivaciones y terminaciones.

#### NORMAS

El suministro deberá cumplir con la edición vigente, en la fecha de la Licitación, de las siguientes Normas:

- ☞ Código Nacional de Electricidad.
- ☞ Modifican el Código Nacional de Electricidad – Utilización RESOLUCIÓN MINISTERIAL N° 175-2008-MEM/DM
- ☞ Norma(s) nacionales de Fabricación NTP 370.252, CEI 20-14; NTP-IEC 60228
- ☞ Decreto Supremo N° 013-2016-PRODUCE
- ☞ LN 50525-3-31
- ☞ NTP 370.266-3-31
- ☞ NTP 370.264-8
- ☞ NTP 370.264-7

#### Nota:

Para la instalación de los conductores deberán de trabajar la instalación acorde norma de colores de fases.

"SERVICIO MANTENIMIENTO E ACONDICIONAMIENTO DEL AREA DE ACOPIO DE RESIDUOS COMUNES DEL HOSPITAL MARIA AUXILIADORA"





"Año del Bicentenario, de la consolidación de nuestra Independencia, y de la conmemoración de las heroicas batallas de Junín y Ayacucho"

20

### Especificaciones

Los conductores deberán tener como mínimo y/o mejoras las siguientes características:

**Tabla 1. Características de cable**

CALIBRE	NUMERO	ESPESORES		DIMENSIONES		PESO	CAPACIDAD DE CORRIENTE (*)		
		AI SLAMIEN TO	CUBIER TA	ALT O	ANCH O		ENTERRA DO	AIR E	DUCT O
N° x mm²		mm	mm	mm	mm	(Kg/Km)	A	A	A
3 x 1 x 6	1	0,7	1,4	6,9	21	289	85	65	68
3 x 1 x 10	1	0,7	1,4	7,7	23	417	115	90	95
3 x 1 x 16	7	0,7	1,4	9,2	28	630	155	125	125
3 x 1 x 25	7	0,9	1,4	1,9	33	944	200	160	160
3 x 1 x 35	7	0,9	1,4	12,0	36	1244	240	200	195
3 x 1 x 50	19	1,0	1,4	13,5	41	1627	280	240	22
3 x 1 x 70	19	1,1	1,6	15,9	48	2316	345	305	275
3 x 1 x 95	19	1,1	1,6	17,7	53	3105	415	375	330
3 x 1 x 120	37	1,2	1,6	19,5	59	3851	470	435	380

### 5.2 INSTALACIÓN ARTEFACTOS DE ALUMBRADO

5.2.1 SUMINISTRO E INSTALACIÓN DE LUMINARIA TECHO/PARED CIRCULAR DE 24 W, INCLUYE ACCESORIOS DE SUJECION (UND)

5.2.2 SUMINISTRO E INSTALACIÓN DE LUMINARIA PARED SPOT LIGTH DE 24 W, INCLUYE ACCESORIOS DE SUJECION (UND).

#### Descripción

Este tipo de luminarias se ubicará en S.S.H.H. publico, ½ baño, espacios reducidos según el plano.

En esta partida se hace referencia de panel LED circular de Ø 225 mm 17 W para uso interno para adosar y serán de tecnología LED, 1530 lúmenes, CRI ≥80 como mínimo y de temperatura de color 6000K, vida útil mínimo 50000 horas y/o mejoras.

Marca grabada en alto relieve tanto en la carcasa como en la óptica.

Marco exterior fabricado en aluminio de fundición, con acabado de aluminio o blanco (blanco bajo pedido), su diseño de la luminaria y su difusor debe ofrecer una alta luminosidad y confort visual evitando los deslumbramientos. Sus características del cuerpo extruido de aluminio

"SERVICIO MANTENIMIENTO E ACONDICIONAMIENTO DEL AREA DE ACOPIO DE RESIDUOS COMUNES DEL HOSPITAL MARIA AUXILIADORA"





Ministerio  
de Salud

"Año del Bicentenario, de la consolidación de nuestra Independencia, y de la conmemoración de las heroicas batallas de Junín y Ayacucho"

acabado pintura poliéster en polvo de aplicación electrostática color blanco, difusor polímero de ingeniería acabado opalino, clips o grapa para suspender con sistema ajustable, grado de protección IP 50.

#### Beneficios

Fácil instalación, driver integrado listo para conexión a la red.

Sustitución directa de sistemas con 1 y 2 lámparas PLC de 17 W.

Larga vida útil y ahorro de energía.

#### Ilustración 1 Y 2. Imagen referencial

#### ACCESORIOS.

- CONEXIÓN A CAJA HFT DN 20mm
- CURVA HFT DN 20mm
- CAJA OCTOGONAL DE F°G° C/TAPA 100 X 55mm
- LUMINARIA EMPOTRABLE CIRCULAR, CON LÁMPARA LED DE 17 W
- CINTA AISLANTE TEMPLEX 1000 19mm x 9m.

#### GARANTÍA

El fabricante o proveedor de la luminaria garantizará mediante un certificado vida útil de la luminaria no menor a 40000 horas, presentará una garantía por término de 2 años como mínimo del artefacto, si caso resultara o requiera reparación por algún defecto durante ese periodo se hará cargo del reemplazo de dicho artefacto el proveedor.

La mano de obra empleados bajo estas especificaciones y que los resultados de las pruebas deben cumplir con los requerimientos indicados en esta especificación. Adicionalmente, certificará su conformidad a reemplazar cualquiera de los artefactos encontrados defectuosos en la instalación, durante los trabajos de instalación o que falle durante el normal y apropiado uso.

#### MÉTODO DE MEDICIÓN

"SERVICIO MANTENIMIENTO E ACONDICIONAMIENTO DEL AREA DE ACOPIO DE RESIDUOS COMUNES DEL HOSPITAL MARIA AUXILIADORA"



1  
Jean.  
1



Ministerio  
de Salud

ANEXO 01  
ADJUDICACION

"Año del Bicentenario, de la consolidación de nuestra Independencia, y de la  
conmemoración de las heroicas batallas de Junín y Ayacucho" 19

La unidad de medida de esta partida es la Unidad (und).

### 5.3 INSTALACIÓN DE INTERRUPTORES

5.3.1 SUMINISTRO E INSTALACIÓN INCLUYE PLACA DE INTERRUPTORES DOBLES EMPOTRADO DE ACERO INOXIDABLE (CONEXIONADO DE CABLE HOZ1-K 2,5 MM<sup>2</sup>) (UND).

#### Descripción

Serán para Empotrar en pared. Estos Interruptores serán de palanca del tipo de empotrado y tendrán el mecanismo encerrado por una cubierta fenólica de composición estable con terminales de tornillo para conexión lateral. La capacidad nominal será de 15 A para 250 V. similares o iguales a firma de marca reconocida y/o similares. Compuesto de soporte, módulos y placa de terminación.

#### INSUMOS QUE COMPRENDE LA PARTIDA.

- INTERRUPTOR DE 1 MODULO, SENCILLO, UNIPOLAR, 250 V A.C. 16 A
- PLACA DE 1 MÓDULOS EN TEKNOPLIMERO

#### ACCESORIOS.

- CURVA HFT DN 20mm
- CAJA RECTANGULAR GALVANIZADA DE EMPOTRAMIENTO 100x55x50 mm
- INTERRUPTOR DE 1 MODULO, SENCILLO, UNIPOLAR, 250 V.A.C. 16A
- PLACA DE 1 MÓDULOS EN TEKNOPLIMERO



"SERVICIO MANTENIMIENTO E ACONDICIONAMIENTO DEL AREA DE ACOPIO DE RESIDUOS COMUNES DEL HOSPITAL MARIA AUXILIADORA"



"Año del 3 centenario, de la consolidación de nuestra independencia, y de la conmemoración de las heroicas batallas de Junín y Ayacucho"

ANEXO 03  
PLANILLA DE METRADOS

ITEM	DESCRIPCION	UND	CANT	MEDIDAS				METRADOS
				LARGO	ANCHO	ALTO	PARCIAL	
1	TRABAJOS PROVISIONALES, PRELIMINARES, SEGURIDAD Y SALUD							
1.1	TRABAJOS PRELIMINARES							
1.1.1	TRANSPORTE DE MATERIALES AL SERVICIO	glb	1.00					1.00
1.2	ELIMINACION DE ESCOMBROS Y REMANENTES							
1.2.1	ELIMINACION Y MOVILIZACION DE MATERIAL PROCEDENTE DE REMOCIONES	glb	1.00					1.00
1.3	SEGURIDAD Y SALUD DE SERVICIO							
1.3.1	SEGURIDAD Y SALUD							
1.3.1.1	EQUIPOS DE PROTECCION INDIVIDUAL	glb	1.00					1.00
1.3.1.2	SCTR	glb	1.00					1.00
1.3.1.3	EQUIPOS DE PROTECCION COLECTIVA	JGO	3.00					3.00
1.3.1.4	SUMINISTRO E INSTALACION DE SEÑALETICA DE SEGURIDAD	glb	1.00					1.00
1.4	LIMPIEZA							
1.4.1	LIMPIEZA DURANTE Y AL FINAL DEL SERVICIO	glb	1.00				1.00	1.00
2	ESTRUCTURA							
2.1	COLUMNAS METALICAS DE 5"x5"x3mm	m	12.00	3.00			36.00	36.00
2.2	CERCHAS METALICAS SEGUN DISEÑO	und	5.00					5.00
2.3	CORREAS METALICAS	m	9.00	9.20			82.80	82.80
2.4	BASE DE CONCRETO DE ANCLAJE DE COLUMNAS	und	12.00					12.00
3	ARQUITECTURA							
3.1	MUROS Y TABIQUERIA							
3.1.1	TABIQUERIA DRYWALL RH AMBAS CARAS 1/2" INC/ESTRUCTURA	m2						47.22
	sobre muro existente		2.00	7.86		2.40	37.73	
			2.00	8.30		1.90	31.54	
	puerta		-1.00	1.50		1.50	-2.25	
	ventanas		-3.00	5.50		1.20	-19.80	
3.1.2	MUROS DE ALBANILERIA DE SOGA C:A 1.4 PARA TARRAJEAR	m2	1.00	24.02		0.80	19.22	21.17
			1.00	6.50		0.30	1.95	
3.2	PINTURA							
3.2.1	PINTURA EN TABIQUERIA DE DRYWALL Y MUROS DE ALBANILERIA CON LATEX ACRILICO SATINADO A DOS MANOS	m2						156.28
	en muros		4.00	7.86		3.10	97.46	

"SERVICIO MANTENIMIENTO E ACONDICIONAMIENTO DEL AREA DE ACOPIO DE RESIDUOS COMUNES DEL HOSPITAL MARIA AUXILIADORA"





"Año del Bicentenario, de la consolidación de nuestra independencia, y de la conmemoración de las heroicas batallas de Junín y Ayacucho"

			4.00	8.30		3.10	102.92	
	puerta		-2.00	1.50	2.10	1.50	-4.50	
	ventanas		-6.00	5.50		1.20	-39.60	
3.3	PUERTAS							
3.3.1	PUERTA TIPO P-01 DE 1.50m x 2.10m METALICA- MARCO METALICO + BASTIDOR METALICO + CERRADURA DE DOS GOLPES	Und	1.00	1.00			1.00	1.00
3.4	VENTANAS							
3.4.1	VENTANA ALTA DE MARCO METALICO CON MALLA ELECTROSOLDADA CON COCOS DE 1.5"	m2	3.00	5.50		1.20	19.80	19.80
3.5	COBERTURA							
3.5.1	COBERTURA CON TR4 PREPINTADO DE 4MM INC/ ESTRUCTURA DE SOPORTE	m2	1.00	9.20	8.75		80.50	80.50
3.6	PISOS							
3.6.1	PISOS DE PORCELANATO ANTIDESLIZANTE DE ALTO TRANSITO DE 0.60x0.60m.	m2	2.00	8.00	3.55		56.80	56.80
3.7	ZOCALOS Y CONTRAZOCALOS							
3.7.1	ZOCALOS DE PORCELANATO h:1.80M	m2						55.48
	sobre muro existente		2.00	7.86		1.80	28.30	
			2.00	8.30		1.80	29.88	
	puerta		-1.00	1.50		1.80	-2.70	
3.7.2	CONTRAZOCALOS DE CONCRETO PULIDO	m					5.40	5.40
			2.00	7.86		1.80		
			2.00	8.30		1.80		
			-1.00	1.50		1.80		
3.8	TARRAJEO DE MUROS	m2						
3.8.1	TARRAJEO DE MUROS INTERIOR Y EXTERIOR		2.00	24.02		0.80	38.43	42.33
			2.00	6.50		0.30	3.90	
4	INSTALACIONES SANITARIAS							
4.1	RED DE DESAGUE							
4.1.1	CANAleta DE DRENAJE PLUVIAL							
4.1.1.1	SUMINISTRO E INSTALACION DE CANAleta DE DRENAJE PLUVIAL DE 4"	m	2.00	9.20			18.40	18.40
4.1.1.2	SUMINISTRO E INSTALACION DE MONTANTE DE 2" (CONEXIÓN DE CAJA DE DISTRIBUCION)	m	4.00			3.00	12.00	12.00
4.1.2	CANAL DE EVACUACION							
4.1.2.1	PICADO DE CONCRETO PARA CANAL EXTERIOR	m2	1.00	12.00	0.40		4.80	4.80

"SERVICIO MANTENIMIENTO E ACONDICIONAMIENTO DEL AREA DE ACOPIO DE RESIDUOS COMUNES DEL HOSPITAL MARIA AUXILIADORA"







"Año del Bicentenario, de la consolidación de nuestra Independencia, y de la conmemoración de las heroicas batallas de Junín y Ayacucho" 17

4.1.2.2	EXCAVACION PARA CANAL DE EVACUACION EXTERIOR	m3	1.00	12.00	0.40	0.30	1.44	1.44
4.1.2.3	ENCOFRADO Y DESENCOFRADO DE CANAL EXTERIOR	m2	2.00	12.00		0.20	4.80	4.80
4.1.2.4	CONCRETO PARA CANAL DE EVACUACION	m3	1.00					0.84
	para pared		2.00	12.00	0.08	0.20	0.36	
	para piso		1.00	12.00	0.40	0.10	0.48	
4.1.2.5	ACERO FY=4,200kg/cm2	kg	1.00	1.00			35.64	35.64
4.1.2.6	REJILLA DE PROTECCION DE CANAL EXTERIOR	m2	1.00	12.00	0.40		4.80	4.80
4.1.2.7	CAMBIO DE REJILLA DE PROTECCION DE ACERO DE CANAL EXISTENTE	m2	1.00	8.00	0.60		4.80	4.80
4.1.2.8	MANTENIMIENTO DE CANAL DE EVACUACION EXISTENTE	glb	1.00				1.00	1.00
4.1.3	CAJA DE REGISTRO							
4.1.3.1	TAPA DE CAJA DE CONCRETO DE CAJA DE REGISTRO	und	1.00					1.00
4.2	RED DE AGUA FRIA							
4.2.1	SALIDA DE AGUA FRIA TUBO Y ACCESORIOS PVC SAP 1/2"	pto	1.00					1.00
4.2.2	VALVULA COMPUERTA DE CONTRO DE BRONCE DE 1/2"	pto	1.00					1.00
4.2.3	GRIFERIA							
4.2.3.1	SUMINISTRO E INSTALACION DE GRIFERIA TIPO JARDIN	pto	2.00					2.00
5	INSTALACIONES ELECTRICAS							
5.1	CONDUCTORES Y CANALIZACIONES							
5.1.1	SALIDA DE TECHO Y PARED (ELÉCTRICA) P/PARED/TECHO Ø 20 MM (3/4") X3M	pto	2.00					2.00
5.1.2	SUMINISTRO E INSTALACIÓN DE CABLE LIBRE HALÓGENO (H07Z1-K) CLASE 5 DE 2,5 MM² (COLOR SEGÚN NORMA FASE)	m	1.00	85.00				85.00
5.2	INSTALACIÓN ARTEFACTOS DE ALUMBRADO							
5.2.1	SUMINISTRO E INSTALACIÓN DE LUMINARIA TECHO/PARED CIRCULAR DE 24 W, INCLUYE ACCESORIOS DE SUJECION	und	2.00					2.00
5.2.2	SUMINISTRO E INSTALACIÓN DE LUMINARIA PARED SPOT LIGTH DE 24 W, INCLUYE ACCESORIOS DE SUJECION	und	1.00					1.00
5.3	INSTALACIÓN DE INTERRUPTORES							
5.3.1	SUMINISTRO E INSTALACIÓN INCLUYE PLACA DE INTERRUPTORES DOBLES EMPOTRADO DE ACERO INOXIDABLE	und	1.00					1.00

"SERVICIO MANTENIMIENTO E ACONDICIONAMIENTO DEL AREA DE ACOPIO DE RESIDUOS COMUNES DEL HOSPITAL MARIA AUXILIADORA"



Handwritten signature: *flam.*

Handwritten mark: *l*



"Año del Bicentenario, de la consolidación de nuestra independencia, y de la conmemoración de las heroicas batallas de Junín y Ayacucho"

	(CONEXIONADO DE CABLE HO7Z1-K 2,5 MM²)							
5.4	INSTALACION DE TOMACORRIENTES							
5.4.1	SUMINISTRO E INSTALACIÓN TOMACORRIENTE DOBLE CON PROTECCION IDROBOX	und	1.00					1.00
5.4	TABLERO ELETRICO							
4.4.1	LLAVE ITM DE 2x40AMP	und	1.00				1.00	1.00
4.4.2	LLAVE ITM DE 2x20AMP	und	3.00				3.00	3.00
4.4.3	TABLERO ELECTRICO	und	1.00				1.00	1.00



"SERVICIO MANTENIMIENTO E ACONDICIONAMIENTO DEL AREA DE ACOPIO DE RESIDUOS COMUNES DEL HOSPITAL MARIA AUXILIADORA"

## SERVICIO MANTENIMIENTO E ACONDICIONAMIENTO DEL AREA DE ACOPIO DE RESIDUOS COMUNES DEL HOSPITAL MARIA AUXILIADORA

SERVICES

CENTRO DE ACOPIO DE RESIDUOS COMUNES

ITEM	DESCRIPCION
1	TRABAJOS PROVISIONALES, PRELIMINARES, SEGURIDAD Y SALUD
1.1	TRABAJOS PRELIMINARES
1.1.1	TRANSPORTE DE MATERIALES AL SERVICIO
1.2	ELIMINACION DE ESCOMBROS Y REMANENTES
1.2.1	ELIMINACIÓN Y MOVILIZACIÓN DE MATERIAL PROCEDENTE DE REPARACIONES
1.3	SEGURIDAD Y SALUD DEL SERVIDOR
1.3.1	EQUIPOS DE PROTECCION INDIVIDUAL
1.3.2	EQUIPOS DE PROTECCION COLECTIVA
1.3.3	SUMINISTRO E INSTALACION DE SEÑALÉTICA DE SEGURIDAD
1.4	LIMPIEZA
1.4.1	LIMPIEZA DURANTE Y AL FINAL DEL SERVICIO
2	ESTRUCTURA
2.1	COLUMNAS METÁLICAS DE 5x5x7mm
2.2	CERCHAS METÁLICAS SEGUN DISEÑO
2.3	CORREAS METÁLICAS
2.4	BASE DE CONCRETO DE ANCLAJE DE COLUMNAS
3	ACRUECTURA
3.1	MUROS Y TABICERIA
3.1.1	TABICERIA DRYWALL RH AMINAS CARAS 1/2" INC/ESTRUCTURA
3.1.2	MUROS DE ALBANTERIA DE SODA GR 1.4 PARA TARRAZAR
3.2	PINTURA
3.2.1	PINTURA EN MUROS Y TABICERIA CON LATEX ACRILICO SATINADO A DOS MANOS
3.3	PUERTAS
3.3.1	PUERTA TIPO P-07 DE 1.50m x 2.10m METALICA - MARCO METALICO - BASTIDOR METALICO + CERRADURA DE DOS GOLPES
3.4	VENTANAS
3.4.1	VENTANA ALTA DE MARCO METALICO CON MALLA ELECTROSOLDADA CON DOSSOS DE Z"
3.5	COBERTURA
3.5.1	COBERTURA CON TRM PREPINTADO DE 4MM INC/ESTRUCTURA DE SOPORTE
3.6	PISOS
3.6.1	PISOS DE PORCELANATO DE 600x600MM
3.7	ZOCALOS Y CONTRAZOCALOS
3.7.1	ZOCALOS DE PORCELANATO H=18CM
3.8	CONTRAZOCALOS DE CONCRETO FULGOR
4	INSTALACIONES SANITARIAS
4.1	RED DE DESAGÜE 1/2"
4.1.1	CAÑALERA DE DRENAMIENTO

16

1. INTRAJOCA DE CONCRETO/FILUDO  
 2. INSTALACIONES SANITARIAS  
 3. PISO DE DESAGUE 1/4"  
 4. MANEJO DE BOMBAS DE FUJAL

CO DE DESAGUE 11-  
NALETA DE BRENTE FLUVIA

l



PANEL FOTOGRAFICO

"SERVICIO MANTENIMIENTO Y ACONDICIONAMIENTO DEL AREA DE ACOPIO  
DE RESIDUOS COMUNES DEL HOSPITAL MARIA AUXILIADORA"



IMAGEN 01: PARAPETO  
EXISTENTE DE ALBAÑILERIA



IMAGEN 02: CANALETA DE  
EVACIACION

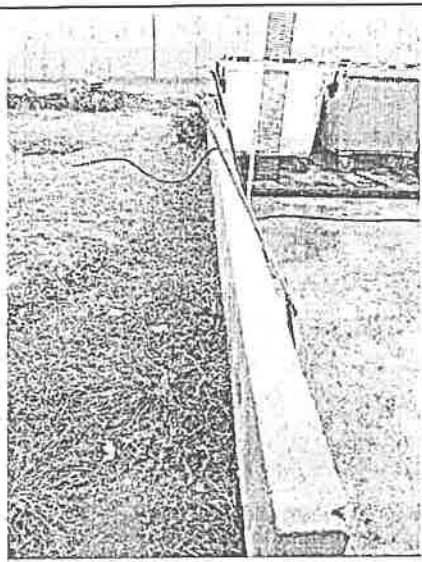

IMAGEN 03: CAJA DE DISTRIBUCION SIN  
TAPA

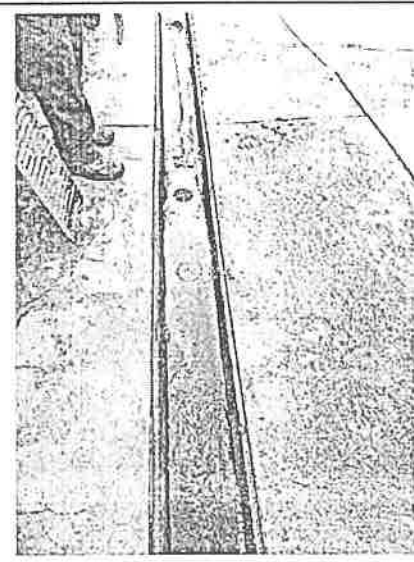

IMAGEN 04: CONTENEDORES DE ZONA  
DE ACOPIO DE RESIDUOS AL AIRE LIBRE



*Jean*

*l*

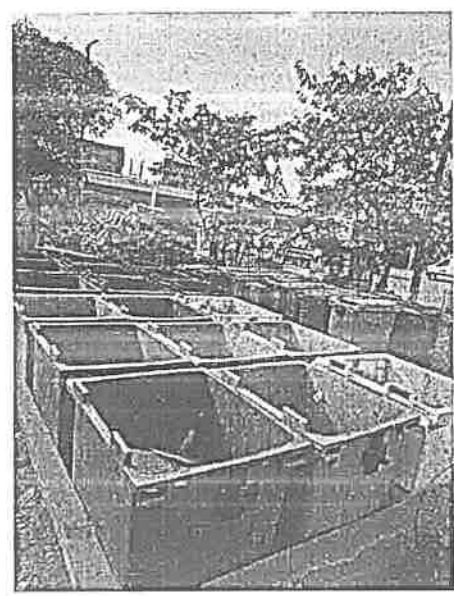
13



IMAGEN 05: CONTENEDORES  
EXPUESTOS SIN COBERTURA NI MUROS  
PERIMETRICOS



IMAGEN 06: REKILLA DE CANAL  
DE AVACUACION OXIDADO



Jean.



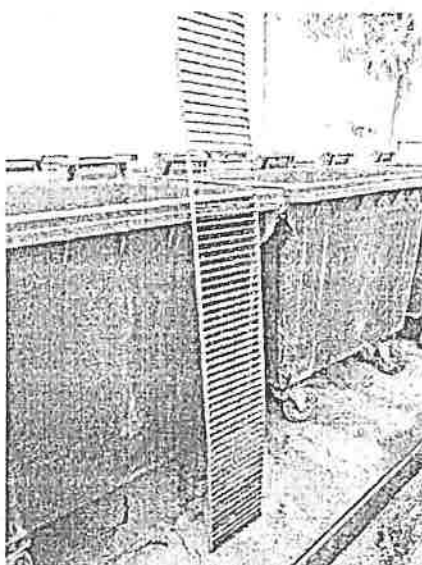
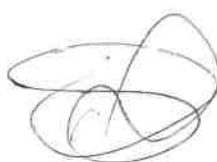
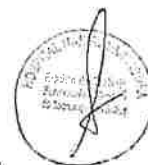
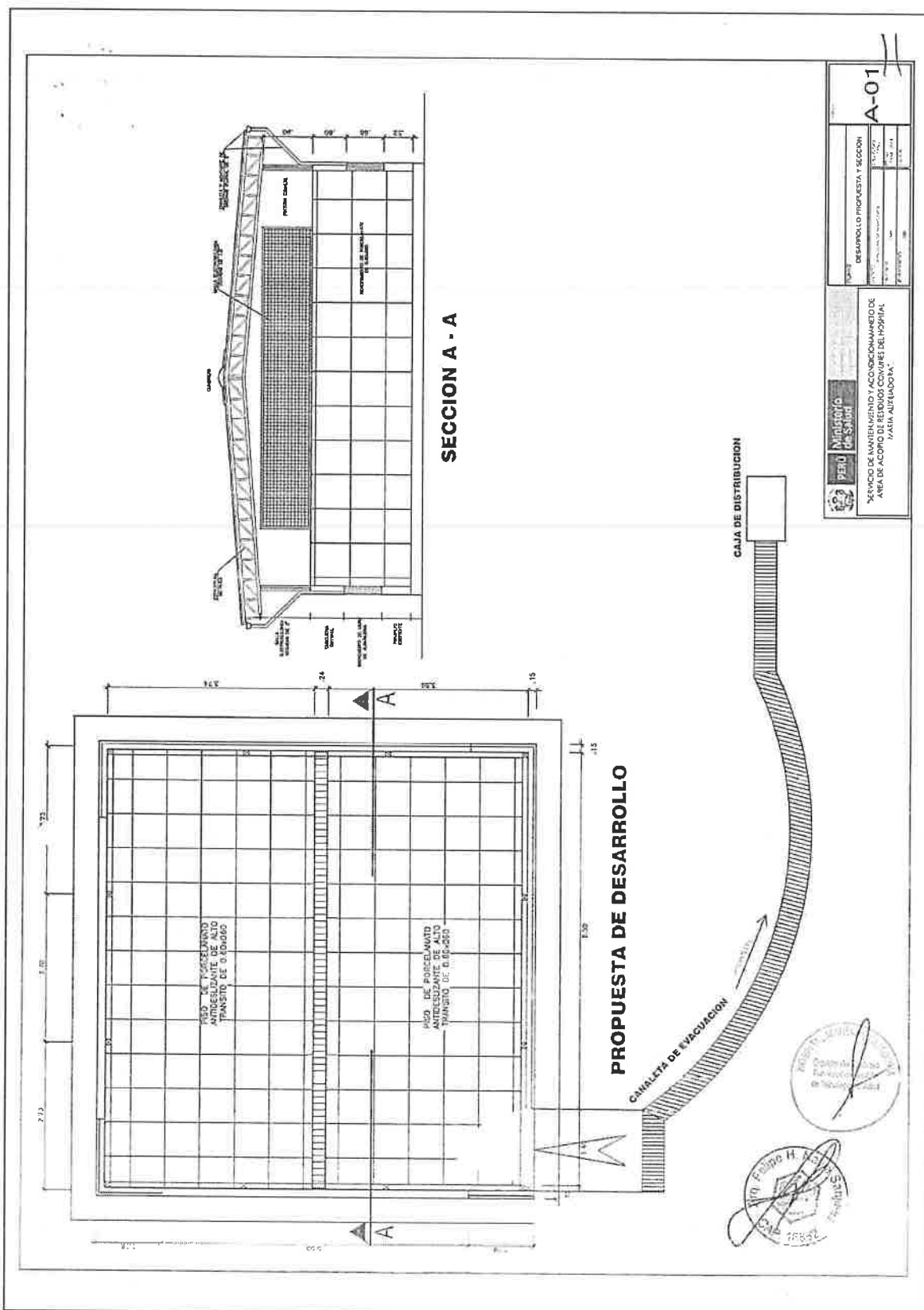



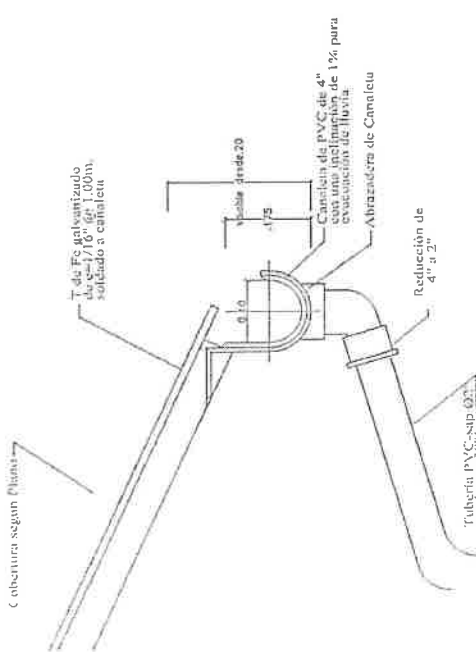
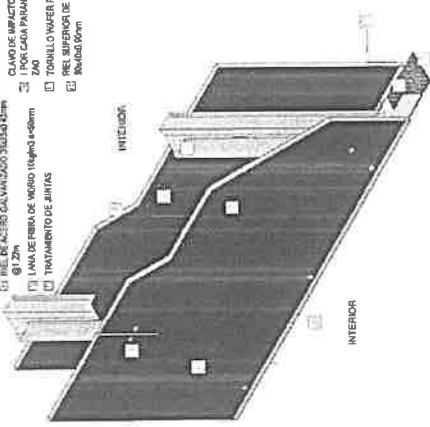

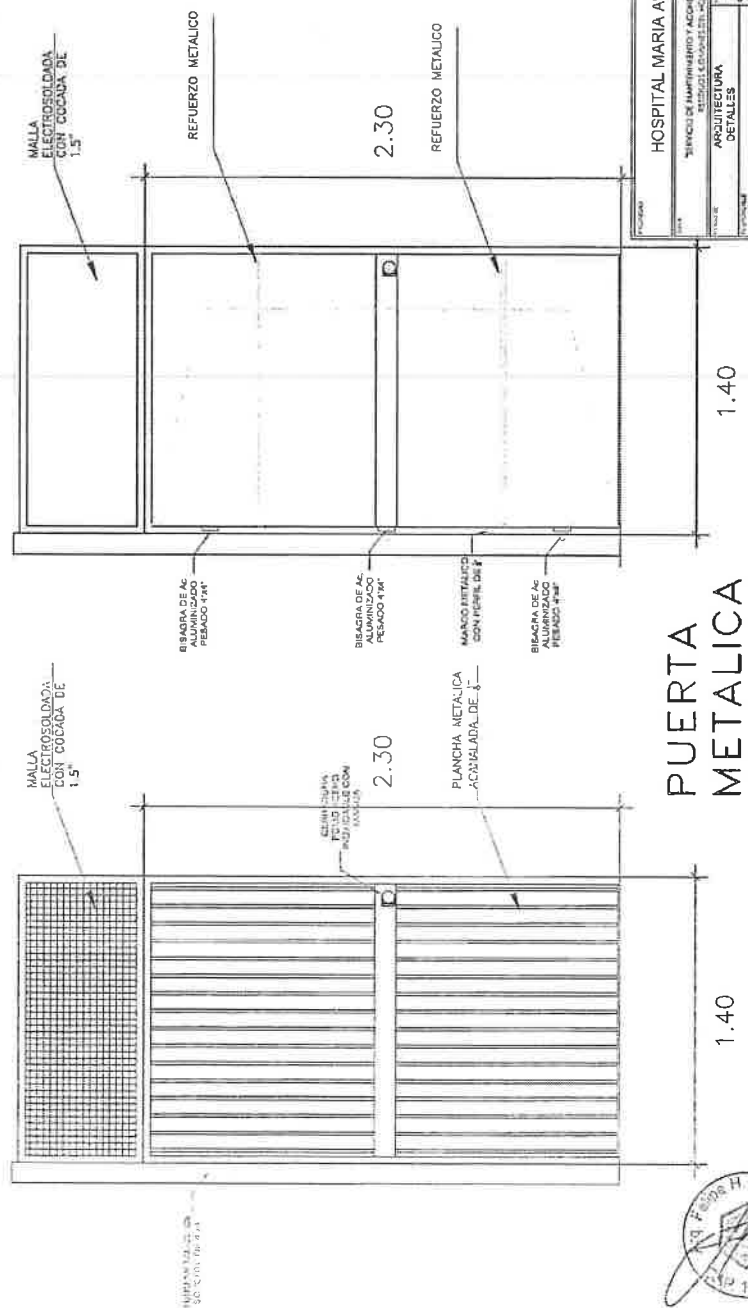

HOSPITAL MARIA AUXILIADORA			
SERVICIO DE MANUTENCION Y ASESORIA TECNICA DE MAE DEL COMANDO DE			
REPOSICION DE EQUIPOS DE MAE DEL COMANDO DE			
ITEM	DESCRIPCION	UNIDAD	CANTIDAD
01	PUERTA METALICA	PUERTA	01
02	BIENSA DE ALUMINIO PESADO 1/4"	BIENSA	04
03	MANCITO METALICO CON PERIL DE 1/4"	MANCITO	01
04	PLANCHA METALICA ACERADA DE 1/4"	PLANCHA	01
05	MALLA ELECTROSOLDADA CON CADADE DE 1.5"	MALLA	01
06	REFUERZO METALICO	REFUERZO	01
07	REFUERZO METALICO	REFUERZO	01
08	BIENSA DE ALUMINIO PESADO 1/4"	BIENSA	04
09	MANCITO METALICO CON PERIL DE 1/4"	MANCITO	01
10	PLANCHA METALICA ACERADA DE 1/4"	PLANCHA	01
11	MALLA ELECTROSOLDADA CON CADADE DE 1.5"	MALLA	01
12	REFUERZO METALICO	REFUERZO	01
13	REFUERZO METALICO	REFUERZO	01
14	BIENSA DE ALUMINIO PESADO 1/4"	BIENSA	04
15	MANCITO METALICO CON PERIL DE 1/4"	MANCITO	01
16	PLANCHA METALICA ACERADA DE 1/4"	PLANCHA	01
17	MALLA ELECTROSOLDADA CON CADADE DE 1.5"	MALLA	01
18	REFUERZO METALICO	REFUERZO	01
19	REFUERZO METALICO	REFUERZO	01
20	BIENSA DE ALUMINIO PESADO 1/4"	BIENSA	04
21	MANCITO METALICO CON PERIL DE 1/4"	MANCITO	01
22	PLANCHA METALICA ACERADA DE 1/4"	PLANCHA	01
23	MALLA ELECTROSOLDADA CON CADADE DE 1.5"	MALLA	01
24	REFUERZO METALICO	REFUERZO	01
25	REFUERZO METALICO	REFUERZO	01
26	BIENSA DE ALUMINIO PESADO 1/4"	BIENSA	04
27	MANCITO METALICO CON PERIL DE 1/4"	MANCITO	01
28	PLANCHA METALICA ACERADA DE 1/4"	PLANCHA	01
29	MALLA ELECTROSOLDADA CON CADADE DE 1.5"	MALLA	01
30	REFUERZO METALICO	REFUERZO	01
31	REFUERZO METALICO	REFUERZO	01
32	BIENSA DE ALUMINIO PESADO 1/4"	BIENSA	04
33	MANCITO METALICO CON PERIL DE 1/4"	MANCITO	01
34	PLANCHA METALICA ACERADA DE 1/4"	PLANCHA	01
35	MALLA ELECTROSOLDADA CON CADADE DE 1.5"	MALLA	01
36	REFUERZO METALICO	REFUERZO	01
37	REFUERZO METALICO	REFUERZO	01
38	BIENSA DE ALUMINIO PESADO 1/4"	BIENSA	04
39	MANCITO METALICO CON PERIL DE 1/4"	MANCITO	01
40	PLANCHA METALICA ACERADA DE 1/4"	PLANCHA	01
41	MALLA ELECTROSOLDADA CON CADADE DE 1.5"	MALLA	01
42	REFUERZO METALICO	REFUERZO	01
43	REFUERZO METALICO	REFUERZO	01
44	BIENSA DE ALUMINIO PESADO 1/4"	BIENSA	04
45	MANCITO METALICO CON PERIL DE 1/4"	MANCITO	01
46	PLANCHA METALICA ACERADA DE 1/4"	PLANCHA	01
47	MALLA ELECTROSOLDADA CON CADADE DE 1.5"	MALLA	01
48	REFUERZO METALICO	REFUERZO	01
49	REFUERZO METALICO	REFUERZO	01
50	BIENSA DE ALUMINIO PESADO 1/4"	BIENSA	04
51	MANCITO METALICO CON PERIL DE 1/4"	MANCITO	01
52	PLANCHA METALICA ACERADA DE 1/4"	PLANCHA	01
53	MALLA ELECTROSOLDADA CON CADADE DE 1.5"	MALLA	01
54	REFUERZO METALICO	REFUERZO	01
55	REFUERZO METALICO	REFUERZO	01
56	BIENSA DE ALUMINIO PESADO 1/4"	BIENSA	04
57	MANCITO METALICO CON PERIL DE 1/4"	MANCITO	01
58	PLANCHA METALICA ACERADA DE 1/4"	PLANCHA	01
59	MALLA ELECTROSOLDADA CON CADADE DE 1.5"	MALLA	01
60	REFUERZO METALICO	REFUERZO	01
61	REFUERZO METALICO	REFUERZO	01
62	BIENSA DE ALUMINIO PESADO 1/4"	BIENSA	04
63	MANCITO METALICO CON PERIL DE 1/4"	MANCITO	01
64	PLANCHA METALICA ACERADA DE 1/4"	PLANCHA	01
65	MALLA ELECTROSOLDADA CON CADADE DE 1.5"	MALLA	01
66	REFUERZO METALICO	REFUERZO	01
67	REFUERZO METALICO	REFUERZO	01
68	BIENSA DE ALUMINIO PESADO 1/4"	BIENSA	04
69	MANCITO METALICO CON PERIL DE 1/4"	MANCITO	01
70	PLANCHA METALICA ACERADA DE 1/4"	PLANCHA	01
71	MALLA ELECTROSOLDADA CON CADADE DE 1.5"	MALLA	01
72	REFUERZO METALICO	REFUERZO	01
73	REFUERZO METALICO	REFUERZO	01
74	BIENSA DE ALUMINIO PESADO 1/4"	BIENSA	04
75	MANCITO METALICO CON PERIL DE 1/4"	MANCITO	01
76	PLANCHA METALICA ACERADA DE 1/4"	PLANCHA	01
77	MALLA ELECTROSOLDADA CON CADADE DE 1.5"	MALLA	01
78	REFUERZO METALICO	REFUERZO	01
79	REFUERZO METALICO	REFUERZO	01
80	BIENSA DE ALUMINIO PESADO 1/4"	BIENSA	04
81	MANCITO METALICO CON PERIL DE 1/4"	MANCITO	01
82	PLANCHA METALICA ACERADA DE 1/4"	PLANCHA	01
83	MALLA ELECTROSOLDADA CON CADADE DE 1.5"	MALLA	01
84	REFUERZO METALICO	REFUERZO	01
85	REFUERZO METALICO	REFUERZO	01
86	BIENSA DE ALUMINIO PESADO 1/4"	BIENSA	04
87	MANCITO METALICO CON PERIL DE 1/4"	MANCITO	01
88	PLANCHA METALICA ACERADA DE 1/4"	PLANCHA	01
89	MALLA ELECTROSOLDADA CON CADADE DE 1.5"	MALLA	01
90	REFUERZO METALICO	REFUERZO	01
91	REFUERZO METALICO	REFUERZO	01
92	BIENSA DE ALUMINIO PESADO 1/4"	BIENSA	04
93	MANCITO METALICO CON PERIL DE 1/4"	MANCITO	01
94	PLANCHA METALICA ACERADA DE 1/4"	PLANCHA	01
95	MALLA ELECTROSOLDADA CON CADADE DE 1.5"	MALLA	01
96	REFUERZO METALICO	REFUERZO	01
97	REFUERZO METALICO	REFUERZO	01
98	BIENSA DE ALUMINIO PESADO 1/4"	BIENSA	04
99	MANCITO METALICO CON PERIL DE 1/4"	MANCITO	01
100	PLANCHA METALICA ACERADA DE 1/4"	PLANCHA	01

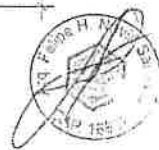

09



## ESTRUCTURAS

[illegible]

E-0106

71

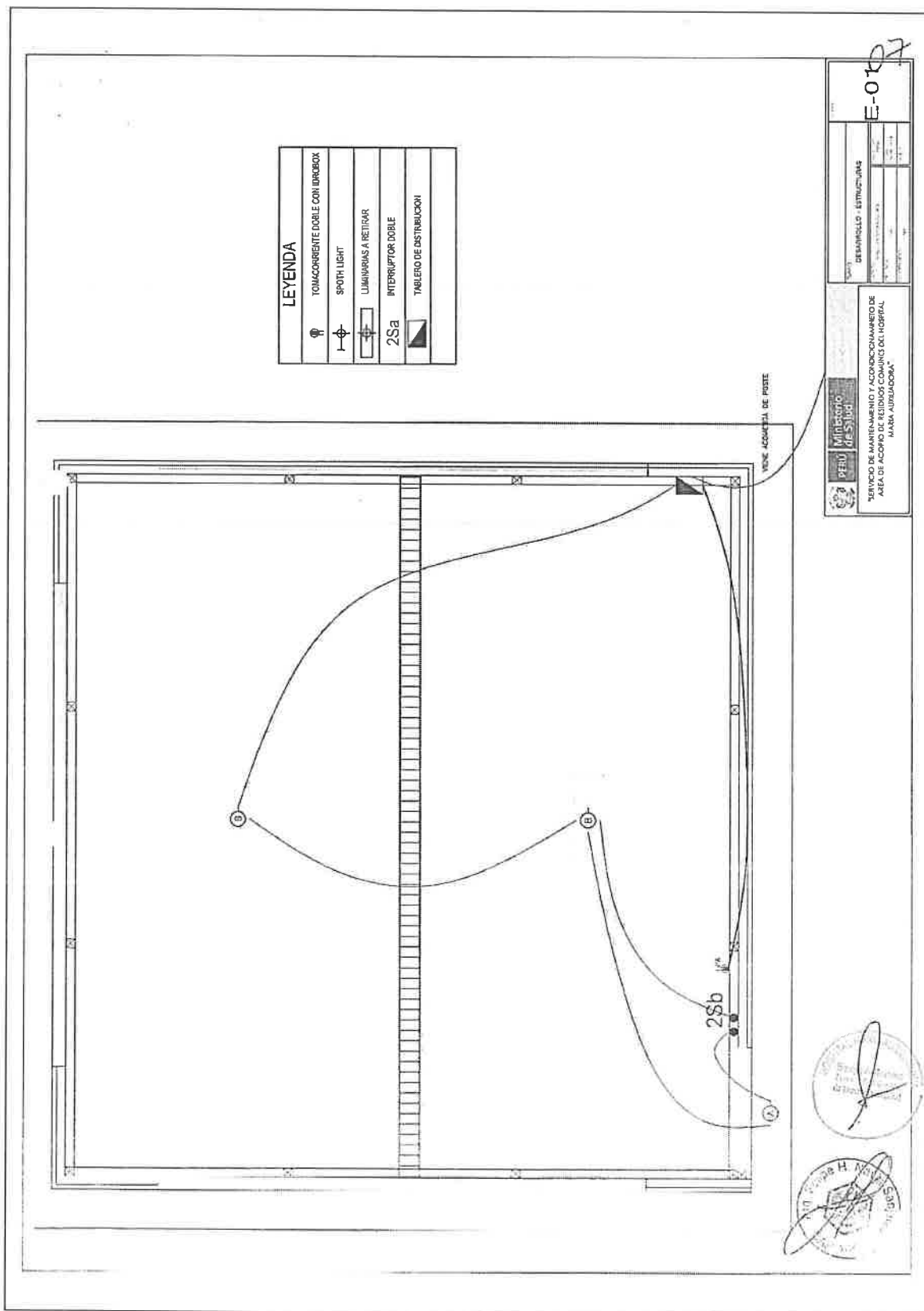

### 3.2. REQUISITOS DE CALIFICACIÓN

<b>A</b>	<b>CAPACIDAD TÉCNICA Y PROFESIONAL</b>
<b>A.1</b>	<b>CALIFICACIONES DEL PERSONAL CLAVE</b>
<b>A.1.1</b>	<b>FORMACIÓN ACADÉMICA</b>
	<p><u>Requisitos:</u></p> <p><b>TITULO PROFESIONAL Y COLEGIATURA</b> del personal clave requerido como <b>RESPONSABLE DE SERVICIO (INGENIERO CIVIL O ARQUITECTO)</b>.</p> <p><b>TITULO PROFESIONAL Y COLEGIATURA</b> del personal clave requerido como <b>ESPECIALISTA EN SEGURIDAD Y SALUD OCUPACIONAL Y MEDIO AMBIENTE (INGENIERO AMBIENTAL)</b>.</p> <p><u>Acreditación:</u></p> <p>El <b>TITULO PROFESIONAL</b> será verificado por el órgano encargado de las contrataciones o comité de selección, según corresponda, en el Registro Nacional de Grados Académicos y Títulos Profesionales en el portal web de la Superintendencia Nacional de Educación Superior Universitaria - SUNEDU a través del siguiente link: <a href="https://enlinea.sunedu.gob.pe/">https://enlinea.sunedu.gob.pe/</a> o en el Registro Nacional de Certificados, Grados y Títulos a cargo del Ministerio de Educación a través del siguiente link: <a href="https://titulosinstitutos.minedu.gob.pe/">https://titulosinstitutos.minedu.gob.pe/</a>, según corresponda.</p> <p>En caso el <b>TITULO PROFESIONAL</b> no se encuentre inscrito en el referido registro, el postor debe presentar la copia del diploma respectivo a fin de acreditar la formación académica requerida.</p> <p>Copia de la colegiatura respectivo a fin de acreditar la formación académica requerida.</p> <p>Copia del certificado, curso u otro documento que acredite la especialización en Seguridad y Salud Ocupacional y Medio Ambiente (SSOMA).</p>
<b>B</b>	<b>EXPERIENCIA DEL PERSONAL CLAVE</b>
	<p><u>Requisitos:</u></p> <p><b>UN (01) INGENIERO CIVIL O ARQUITECTO, CON EXPERIENCIA MINIMA ACUMULADA DE TREINTA Y SEIS (36) MESES CONTADOS DESDE LA COLEGIATURA COMO RESPONSABLE, RESIDENTE, SUPERVISOR, ENCARGADO DE SERVICIOS DE IGUAL O SIMILARES CARACTERISTICAS AL OBJETO DE LA PRESENTE CONVOCATORIA.</b></p> <p><b>SE CONSIDERAN SERVICIOS SIMILARES A LOS SIGUIENTES: SERVICIOS DE MANTENIMIENTO Y/O ACONDICIONAMIENTO Y/O MEJORAMIENTO Y/O REPARACION DE INFRAESTRUCTURA Y/O CONSTRUCCION NUEVAS OFICINAS EN CENTROS EDUCATIVOS O ESTABLECIMIENTOS DE SALUD QUE POR LA COMPLEJIDAD DE SU ARQUITECTURA, INSTALACIONES SANITARIAS, ELECTRICAS E INSTALACIONES A FINES SEAN SEMEJANTES AL SERVICIO OBJETO DE LA PRESENTE CONVOCATORIA Y QUE INCLUYAN UNO O VARIOS DE LOS TRABAJOS SIGUIENTES: TRABAJOS EN INSTALACIONES, REMOCIONES, COLOCACION Y ADHERENCIA DE MATERIALES EN PISO, PARED, CIELO RASO, ETC. EL SERVICIO DEBERA CUMPLIR COMO MINIMO ALGUNAS DE LAS CARACTERISTICAS ANTES DESCRITAS.</b></p> <p><b>UN (01) INGENIERO AMBIENTAL ESPECIALISTA EN SEGURIDAD Y SALUD OCUPACIONAL Y MEDIO AMBIENTE (SSOMA), CON EXPERIENCIA MINIMA ACUMULADA DE TREINTA Y SEIS (36) MESES CONTADOS DESDE LA COLEGIATURA, COMO ESPECIALISTA EN SEGURIDAD Y SALUD OCUPACIONAL Y MEDIO AMBIENTE EN SERVICIOS DE MANTENIMIENTO Y/O ACONDICIONAMIENTO Y/O MEJORAMIENTO Y/O REPARACION DE INFRAESTRUCTURA Y/O CONSTRUCCION NUEVAS OFICINAS EN CENTROS EDUCATIVOS O ESTABLECIMIENTOS DE SALUD QUE POR LA COMPLEJIDAD DE SU ARQUITECTURA, INSTALACIONES SANITARIAS, ELECTRICAS E INSTALACIONES A FINES SEAN SEMEJANTES AL SERVICIO OBJETO DE LA PRESENTE CONVOCATORIA COMO ESPECIALISTA, SUPERVISOR, JEFE, RESPONSABLE, RESIDENTE, PREVENCIÓN EN: SEGURIDAD Y SALUD OCUPACIONAL O SEGURIDAD E</b></p>

**HIGIENE OCUPACIONAL O SEGURIDAD EN EL TRABAJO O SALUD OCUPACIONAL O IMPLEMENTACION DE PLANES EN PREVENCION DE RIESGOS LABORALES Y/O ACONDICIONAMIENTOS DE INFRAESTRUCTURA.**

Acreditación:

La experiencia del personal clave se acreditará con cualquiera de los siguientes documentos: (i) copia simple de contratos y su respectiva conformidad o (ii) constancias o (iii) certificados o (iv) cualquier otra documentación que, de manera fehaciente demuestre la experiencia del personal propuesto.

**Importante**

- *Los documentos que acreditan la experiencia deben incluir los nombres y apellidos del personal clave, el cargo desempeñado, el plazo de la prestación indicando el día, mes y año de inicio y culminación, el nombre de la Entidad u organización que emite el documento, la fecha de emisión y nombres y apellidos de quien suscribe el documento*
- *En caso los documentos para acreditar la experiencia establezcan el plazo de la experiencia adquirida por el personal clave en meses sin especificar los días se debe considerar el mes completo.*
- *Se considerará aquella experiencia que no tenga una antigüedad mayor a veinticinco (25) años anteriores a la fecha de la presentación de ofertas.*
- *Al calificar la experiencia del personal, se debe valorar de manera integral los documentos presentados por el postor para acreditar dicha experiencia. En tal sentido, aun cuando en los documentos presentados la denominación del cargo o puesto no coincida literalmente con aquella prevista en las bases, se deberá validar la experiencia si las actividades que realizó el personal corresponden con la función propia del cargo o puesto requerido en las bases.*

**C**

**EXPERIENCIA DEL POSTOR EN LA ESPECIALIDAD**

Requisitos:

El postor debe acreditar un monto facturado acumulado equivalente a **DOSCIENTOS MIL CON 00/100 SOLES (S/ 200,000.00)**, por la contratación de servicios iguales o similares al objeto de la convocatoria, durante los ocho (8) años anteriores a la fecha de la presentación de ofertas que se computarán desde la fecha de la conformidad o emisión del comprobante de pago, según corresponda.

En el caso de postores que declaren en el Anexo N° 1 tener la condición de micro y pequeña empresa, se acredita una experiencia de **QUINCE MIL CON 00/100 SOLES (S/ 15,000.00)**, por la venta de servicios iguales o similares al objeto de la convocatoria, durante los ocho (8) años anteriores a la fecha de la presentación de ofertas que se computarán desde la fecha de la conformidad o emisión del comprobante de pago, según corresponda. En el caso de consorcios, todos los integrantes deben contar con la condición de micro y pequeña empresa.

Se consideran servicios similares a los siguientes: Servicios de mantenimiento y/o acondicionamiento y/o mejoramiento y/o reparación de infraestructura y/o construcción de establecimientos de salud que por la complejidad de su infraestructura e instalaciones (arquitectura, sanitarias, eléctricas, electromecánicas y comunicaciones) sean semejantes al servicio objeto de la presente convocatoria y que incluyan uno o varios de los sistemas siguientes. El servicio deberá cumplir como mínimo algunas de las características antes descritas.

Acreditación:

La experiencia del postor en la especialidad se acreditará con copia simple de (i) contratos u órdenes de servicios, y su respectiva conformidad o constancia de prestación; o (ii) comprobantes de pago cuya cancelación se acredite documental y fehacientemente, con voucher de depósito, nota de abono, reporte de estado de cuenta, cualquier otro documento emitido por Entidad del sistema financiero que acredite el abono o mediante cancelación en el mismo comprobante de pago<sup>12</sup>, correspondientes a un máximo

<sup>12</sup> Cabe precisar que, de acuerdo con la **Resolución N° 0065-2018-TCE-S1 del Tribunal de Contrataciones del Estado**:

"... el solo sello de cancelado en el comprobante, cuando ha sido colocado por el propio postor, no puede ser considerado como una acreditación que produzca fehcencia en relación a que se encuentra cancelado. Admitir ello

de veinte (20) contrataciones.

En caso los postores presenten varios comprobantes de pago para acreditar una sola contratación, se debe acreditar que corresponden a dicha contratación; de lo contrario, se asumirá que los comprobantes acreditan contrataciones independientes, en cuyo caso solo se considerará, para la evaluación, las veinte (20) primeras contrataciones indicadas en el **Anexo N° 8** referido a la Experiencia del Postor en la Especialidad

En el caso de servicios de ejecución periódica o continuada, solo se considera como experiencia la parte del contrato que haya sido ejecutada durante los ocho (8) años anteriores a la fecha de presentación de ofertas, debiendo adjuntarse copia de las conformidades correspondientes a tal parte o los respectivos comprobantes de pago cancelados.

En los casos que se acredite experiencia adquirida en consorcio, debe presentarse la promesa de consorcio o el contrato de consorcio del cual se desprenda fehacientemente el porcentaje de las obligaciones que se asumió en el contrato presentado; de lo contrario, no se computará la experiencia proveniente de dicho contrato.

Asimismo, cuando se presenten contratos derivados de procesos de selección convocados antes del 20.09.2012, la calificación se ceñirá al método descrito en la Directiva "Participación de Proveedores en Consorcio en las Contrataciones del Estado", debiendo presumirse que el porcentaje de las obligaciones equivale al porcentaje de participación de la promesa de consorcio o del contrato de consorcio. En caso que en dichos documentos no se consigne el porcentaje de participación se presumirá que las obligaciones se ejecutaron en partes iguales.

Si el titular de la experiencia no es el postor, consignar si dicha experiencia corresponde a la matriz en caso que el postor sea sucursal, o fue transmitida por reorganización societaria, debiendo acompañar la documentación sustentatoria correspondiente.

Si el postor acredita experiencia de otra persona jurídica como consecuencia de una reorganización societaria, debe presentar adicionalmente el **Anexo N° 9**.

Cuando en los contratos, órdenes de servicios o comprobantes de pago el monto facturado se encuentre expresado en moneda extranjera, debe indicarse el tipo de cambio venta publicado por la Superintendencia de Banca, Seguros y AFP correspondiente a la fecha de suscripción del contrato, de emisión de la orden de servicios o de cancelación del comprobante de pago, según corresponda.

Sin perjuicio de lo anterior, los postores deben llenar y presentar el **Anexo N° 8** referido a la Experiencia del Postor en la Especialidad

#### Importante

- *Al calificar la experiencia del postor, se debe valorar de manera integral los documentos presentados por el postor para acreditar dicha experiencia. En tal sentido, aun cuando en los documentos presentados la denominación del objeto contractual no coincida literalmente con el previsto en las bases, se deberá validar la experiencia si las actividades que ejecutó el postor corresponden a la experiencia requerida.*
- *En el caso de consorcios, solo se considera la experiencia de aquellos integrantes que se hayan comprometido, según la promesa de consorcio, a ejecutar el objeto materia de la convocatoria, conforme a la Directiva "Participación de Proveedores en Consorcio en las Contrataciones del Estado".*

equivaldría a considerar como válida la sola declaración del postor afirmando que el comprobante de pago ha sido cancelado"

(...)

"Situación diferente se suscita ante el sello colocado por el cliente del postor [sea utilizando el término "cancelado" o "pagado"] supuesto en el cual sí se contaría con la declaración de un tercero que brinde certeza, ante la cual debiera reconocerse la validez de la experiencia".

 Jean



#### CAPÍTULO IV FACTORES DE EVALUACIÓN

La evaluación se realiza sobre la base de cien (100) puntos.

Para determinar la oferta con el mejor puntaje y el orden de prelación de las ofertas, se considera lo siguiente:

FACTOR DE EVALUACIÓN	PUNTAJE / METODOLOGÍA PARA SU ASIGNACIÓN
<b>A. PRECIO</b>	
<u>Evaluación:</u>  Se evaluará considerando el precio ofertado por el postor.	La evaluación consistirá en otorgar el máximo puntaje a la oferta de precio más bajo y otorgar a las demás ofertas puntajes inversamente proporcionales a sus respectivos precios, según la siguiente fórmula:  $P_i = \frac{O_m \times PMP}{O_i}$  i= Oferta P <sub>i</sub> = Puntaje de la oferta a evaluar O <sub>i</sub> =Precio i O <sub>m</sub> = Precio de la oferta más baja PMP=Puntaje máximo del precio
<u>Acreditación:</u>  Se acreditará mediante el documento que contiene el precio de la oferta ( <b>Anexo N° 6</b> ).	
	<b>100 puntos</b>

#### Importante

Los factores de evaluación elaborados por el órgano encargado de las contrataciones o el comité de selección, según corresponda, son objetivos y guardan vinculación, razonabilidad y proporcionalidad con el objeto de la contratación. Asimismo, estos no pueden calificar con puntaje el cumplimiento de los Términos de Referencia ni los requisitos de calificación.



## CAPÍTULO V PROFORMA DEL CONTRATO

### Importante

*Dependiendo del objeto del contrato, de resultar indispensable, puede incluirse cláusulas adicionales o la adecuación de las propuestas en el presente documento, las que en ningún caso pueden contemplar disposiciones contrarias a la normativa vigente ni a lo señalado en este capítulo.*

Conste por el presente documento, la contratación del servicio de [CONSIGNAR LA DENOMINACIÓN DE LA CONVOCATORIA], que celebra de una parte [CONSIGNAR EL NOMBRE DE LA ENTIDAD], en adelante LA ENTIDAD, con RUC N° [.....], con domicilio legal en [.....], representada por [.....], identificado con DNI N° [.....], y de otra parte [.....], con RUC N° [.....], con domicilio legal en [.....], inscrita en la Ficha N° [.....] Asiento N° [.....] del Registro de Personas Jurídicas de la ciudad de [.....], debidamente representado por su Representante Legal, [.....], con DNI N° [.....], según poder inscrito en la Ficha N° [.....], Asiento N° [.....] del Registro de Personas Jurídicas de la ciudad de [.....], a quien en adelante se le denominará EL CONTRATISTA en los términos y condiciones siguientes:

### CLÁUSULA PRIMERA: ANTECEDENTES

Con fecha [.....], el órgano encargado de las contrataciones o el comité de selección, según corresponda, adjudicó la buena pro de la **ADJUDICACIÓN SIMPLIFICADA N° [CONSIGNAR NOMENCLATURA DEL PROCEDIMIENTO DE SELECCIÓN]** para la contratación de [CONSIGNAR LA DENOMINACIÓN DE LA CONVOCATORIA], a [INDICAR NOMBRE DEL GANADOR DE LA BUENA PRO], cuyos detalles e importe constan en los documentos integrantes del presente contrato.

### CLÁUSULA SEGUNDA: OBJETO

El presente contrato tiene por objeto [CONSIGNAR EL OBJETO DE LA CONTRATACIÓN].

### CLÁUSULA TERCERA: MONTO CONTRACTUAL

El monto total del presente contrato asciende a [CONSIGNAR MONEDA Y MONTO], que incluye todos los impuestos de Ley.

Este monto comprende el costo del servicio, todos los tributos, seguros, transporte, inspecciones, pruebas y, de ser el caso, los costos laborales conforme a la legislación vigente, así como cualquier otro concepto que pueda tener incidencia sobre la ejecución del servicio materia del presente contrato.

### CLÁUSULA CUARTA: DEL PAGO<sup>13</sup>

LA ENTIDAD se obliga a pagar la contraprestación a EL CONTRATISTA en [INDICAR MONEDA], en [INDICAR SI SE TRATA DE PAGO ÚNICO, PAGOS PARCIALES O PAGOS PERIÓDICOS], luego de la recepción formal y completa de la documentación correspondiente, según lo establecido en el artículo 171 del Reglamento de la Ley de Contrataciones del Estado.

Para tal efecto, el responsable de otorgar la conformidad de la prestación deberá hacerlo en un plazo que no excederá de los siete (7) días de producida la recepción, salvo que se requiera efectuar pruebas que permitan verificar el cumplimiento de la obligación, en cuyo caso la conformidad se emite en un plazo máximo de quince (15) días, bajo responsabilidad de dicho funcionario.

LA ENTIDAD debe efectuar el pago dentro de los diez (10) días calendario siguientes de otorgada la conformidad de los servicios, siempre que se verifiquen las condiciones establecidas en el contrato para ello, bajo responsabilidad del funcionario competente.

<sup>13</sup> En cada caso concreto, dependiendo de la naturaleza del contrato, podrá adicionarse la información que resulte pertinente a efectos de generar el pago.

En caso de retraso en el pago por parte de LA ENTIDAD, salvo que se deba a caso fortuito o fuerza mayor, EL CONTRATISTA tendrá derecho al pago de intereses legales conforme a lo establecido en el artículo 39 de la Ley de Contrataciones del Estado y en el artículo 171 de su Reglamento, los que se computan desde la oportunidad en que el pago debió efectuarse.

**CLÁUSULA QUINTA: DEL PLAZO DE LA EJECUCIÓN DE LA PRESTACIÓN**

El plazo de ejecución del presente contrato es de [.....], el mismo que se computa desde [CONSIGNAR SI ES DEL DÍA SIGUIENTE DEL PERFECCIONAMIENTO DEL CONTRATO, DESDE LA FECHA QUE SE ESTABLEZCA EN EL CONTRATO O DESDE LA FECHA EN QUE SE CUMPLAN LAS CONDICIONES PREVISTAS EN EL CONTRATO PARA EL INICIO DE LA EJECUCIÓN, DEBIENDO INDICAR LAS MISMAS EN ESTE ÚLTIMO CASO].

**Importante para la Entidad**

*De preverse en los Términos de Referencia la ejecución de actividades de instalación, implementación u otros que deban realizarse de manera previa al inicio del plazo de ejecución, se debe consignar lo siguiente:*

*"El plazo para la [CONSIGNAR LAS ACTIVIDADES PREVIAS PREVISTAS EN LOS TÉRMINOS DE REFERENCIA] es de [.....], el mismo que se computa desde [INDICAR CONDICIÓN CON LA QUE DICHAS ACTIVIDADES SE INICIAN]."*

*Incorporar a las bases o eliminar, según corresponda.*

**Importante para la Entidad**

*En el caso de contratación de prestaciones accesorias, se puede incluir la siguiente cláusula:*

**CLÁUSULA ...: PRESTACIONES ACCESORIAS<sup>14</sup>**

*"Las prestaciones accesorias tienen por objeto [CONSIGNAR EL OBJETO DE LAS PRESTACIONES ACCESORIAS].*

*El monto de las prestaciones accesorias asciende a [CONSIGNAR MONEDA Y MONTO], que incluye todos los impuestos de Ley.*

*El plazo de ejecución de las prestaciones accesorias es de [.....], el mismo que se computa desde [CONSIGNAR SI ES DEL DÍA SIGUIENTE DEL CUMPLIMIENTO DE LAS PRESTACIONES PRINCIPALES, DESDE LA FECHA QUE SE ESTABLEZCA EN EL CONTRATO O DESDE LA FECHA EN QUE SE CUMPLAN LAS CONDICIONES PREVISTAS EN EL CONTRATO PARA EL INICIO DE LA EJECUCIÓN DE LAS PRESTACIONES ACCESORIAS, DEBIENDO INDICAR LAS MISMAS EN ESTE ÚLTIMO CASO].*

*[DE SER EL CASO, INCLUIR OTROS ASPECTOS RELACIONADOS A LA EJECUCIÓN DE LAS PRESTACIONES ACCESORIAS]."*

*Incorporar a las bases o eliminar, según corresponda*

**CLÁUSULA SEXTA: PARTES INTEGRANTES DEL CONTRATO**

El presente contrato está conformado por las bases integradas, la oferta ganadora, así como los documentos derivados del procedimiento de selección que establezcan obligaciones para las partes.

**CLÁUSULA SÉTIMA: GARANTÍAS**

EL CONTRATISTA entregó al perfeccionamiento del contrato la respectiva garantía incondicional, solidaria, irrevocable, y de realización automática en el país al solo requerimiento, a favor de LA ENTIDAD, por los conceptos, montos y vigencias siguientes:

- De fiel cumplimiento del contrato: [CONSIGNAR EL MONTO], a través de la [INDICAR EL TIPO

<sup>14</sup> De conformidad con la Directiva sobre prestaciones accesorias, los contratos relativos al cumplimiento de la(s) prestación(es) principal(es) y de la(s) prestación(es) accesorias, pueden estar contenidos en uno o dos documentos. En el supuesto que ambas prestaciones estén contenidas en un mismo documento, estas deben estar claramente diferenciadas, debiendo indicarse entre otros aspectos, el precio y plazo de cada prestación.

DE GARANTÍA PRESENTADA] N° [INDICAR NÚMERO DEL DOCUMENTO] emitida por [SEÑALAR EMPRESA QUE LA EMITE]. Monto que es equivalente al diez por ciento (10%) del monto del contrato original, la misma que debe mantenerse vigente hasta la conformidad de la recepción de la prestación.

**Importante**

*Al amparo de lo dispuesto en el numeral 149.4 del artículo 149 del Reglamento de la Ley de Contrataciones del Estado, en el caso de contratos periódicos de prestación de servicios en general, si el postor ganador de la buena pro solicita la retención del diez por ciento (10%) del monto del contrato original como garantía de fiel cumplimiento de contrato, debe consignarse lo siguiente:*

*"De fiel cumplimiento del contrato: [CONSIGNAR EL MONTO], a través de la retención que debe efectuar LA ENTIDAD, durante la primera mitad del número total de pagos a realizarse, de forma prorrateada, con cargo a ser devuelto a la finalización del mismo."*

En el caso que corresponda, consignar lo siguiente:

- Garantía fiel cumplimiento por prestaciones accesorias: [CONSIGNAR EL MONTO], a través de la [INDICAR EL TIPO DE GARANTÍA PRESENTADA] N° [INDICAR NÚMERO DEL DOCUMENTO] emitida por [SEÑALAR EMPRESA QUE LA EMITE], la misma que debe mantenerse vigente hasta el cumplimiento total de las obligaciones garantizadas.

**Importante**

*Al amparo de lo dispuesto en el numeral 151.2 del artículo 151 del Reglamento de la Ley de Contrataciones del Estado, si el postor ganador de la buena pro solicita la retención del diez por ciento (10%) del monto del contrato de la prestación accesorio como garantía de fiel cumplimiento de prestaciones accesorias, debe consignarse lo siguiente:*

*"De fiel cumplimiento por prestaciones accesorias: [CONSIGNAR EL MONTO], a través de la retención que debe efectuar LA ENTIDAD, durante la primera mitad del número total de pagos a realizarse, de forma prorrateada, con cargo a ser devuelto a la finalización del mismo."*

**Importante**

*De conformidad con el artículo 152 del Reglamento, no se constituirá garantía de fiel cumplimiento del contrato ni garantía de fiel cumplimiento por prestaciones accesorias, en contratos cuyos montos sean iguales o menores a doscientos mil Soles (S/ 200,000.00). Dicha excepción también aplica a los contratos derivados de procedimientos de selección por relación de ítems, cuando el monto del ítem adjudicado o la sumatoria de los montos de los ítems adjudicados no supere el monto señalado anteriormente.*

**CLÁUSULA OCTAVA: EJECUCIÓN DE GARANTÍAS POR FALTA DE RENOVACIÓN**

LA ENTIDAD puede solicitar la ejecución de las garantías cuando EL CONTRATISTA no las hubiere renovado antes de la fecha de su vencimiento, conforme a lo dispuesto en el literal a) del numeral 155.1 del artículo 155 del Reglamento de la Ley de Contrataciones del Estado.

**Importante para la Entidad**

*Sólo en el caso que la Entidad hubiese previsto otorgar adelanto, se debe incluir la siguiente cláusula:*

**CLÁUSULA NOVENA: ADELANTO DIRECTO**

*"LA ENTIDAD otorgará [CONSIGNAR NÚMERO DE ADELANTOS A OTORGARSE] adelantos directos por el [CONSIGNAR PORCENTAJE QUE NO DEBE EXCEDER DEL 30% DEL MONTO DEL CONTRATO ORIGINAL] del monto del contrato original.*

*EL CONTRATISTA debe solicitar los adelantos dentro de [CONSIGNAR EL PLAZO Y OPORTUNIDAD PARA LA SOLICITUD], adjuntando a su solicitud la garantía por adelantos mediante carta fianza o póliza de caución acompañada del comprobante de pago correspondiente. Vencido dicho plazo no*

procederá la solicitud.

LA ENTIDAD debe entregar el monto solicitado dentro de [CONSIGNAR EL PLAZO] siguientes a la presentación de la solicitud del contratista."

Incorporar a las bases o eliminar, según corresponda.

#### **CLÁUSULA DÉCIMA: CONFORMIDAD DE LA PRESTACIÓN DEL SERVICIO**

La conformidad de la prestación del servicio se regula por lo dispuesto en el artículo 168 del Reglamento de la Ley de Contrataciones del Estado. La conformidad será otorgada por [CONSIGNAR EL ÁREA O UNIDAD ORGÁNICA QUE OTORGARÁ LA CONFORMIDAD] en el plazo máximo de [CONSIGNAR SIETE (7) DÍAS O MÁXIMO QUINCE (15) DÍAS, EN CASO SE REQUIERA EFECTUAR PRUEBAS QUE PERMITAN VERIFICAR EL CUMPLIMIENTO DE LA OBLIGACIÓN] días de producida la recepción.

De existir observaciones, LA ENTIDAD las comunica al CONTRATISTA, indicando claramente el sentido de estas, otorgándole un plazo para subsanar no menor de dos (2) ni mayor de ocho (8) días. Dependiendo de la complejidad o sofisticación de las subsanaciones a realizar el plazo para subsanar no puede ser menor de cinco (5) ni mayor de quince (15) días. Si pese al plazo otorgado, EL CONTRATISTA no cumpliera a cabalidad con la subsanación, LA ENTIDAD puede otorgar al CONTRATISTA periodos adicionales para las correcciones pertinentes. En este supuesto corresponde aplicar la penalidad por mora desde el vencimiento del plazo para subsanar.

Este procedimiento no resulta aplicable cuando los servicios manifiestamente no cumplan con las características y condiciones ofrecidas, en cuyo caso LA ENTIDAD no otorga la conformidad, debiendo considerarse como no ejecutada la prestación, aplicándose la penalidad que corresponda por cada día de atraso.

#### **CLÁUSULA UNDÉCIMA: DECLARACIÓN JURADA DEL CONTRATISTA**

EL CONTRATISTA declara bajo juramento que se compromete a cumplir las obligaciones derivadas del presente contrato, bajo sanción de quedar inhabilitado para contratar con el Estado en caso de incumplimiento.

#### **CLÁUSULA DUODÉCIMA: RESPONSABILIDAD POR VICIOS OCULTOS**

La conformidad del servicio por parte de LA ENTIDAD no enerva su derecho a reclamar posteriormente por defectos o vicios ocultos, conforme a lo dispuesto por los artículos 40 de la Ley de Contrataciones del Estado y 173 de su Reglamento.

El plazo máximo de responsabilidad del contratista es de [CONSIGNAR TIEMPO EN AÑOS, NO MENOR DE UN (1) AÑO] año(s) contado a partir de la conformidad otorgada por LA ENTIDAD.

#### **CLÁUSULA DÉCIMA TERCERA: PENALIDADES**

Si EL CONTRATISTA incurre en retraso injustificado en la ejecución de las prestaciones objeto del contrato, LA ENTIDAD le aplica automáticamente una penalidad por mora por cada día de atraso, de acuerdo a la siguiente fórmula:

$$\text{Penalidad Diaria} = \frac{0.10 \times \text{monto vigente}}{F \times \text{plazo vigente en días}}$$

Donde:

F = 0.25 para plazos mayores a sesenta (60) días o;

F = 0.40 para plazos menores o iguales a sesenta (60) días.

El retraso se justifica a través de la solicitud de ampliación de plazo debidamente aprobado. Adicionalmente, se considera justificado el retraso y en consecuencia no se aplica penalidad, cuando EL CONTRATISTA acredite, de modo objetivamente sustentado, que el mayor tiempo transcurrido no le resulta imputable. En este último caso la calificación del retraso como justificado por parte de LA ENTIDAD no da lugar al pago de gastos generales ni costos directos de ningún tipo, conforme el numeral 162.5 del artículo 162 del Reglamento de la Ley de Contrataciones del Estado.

### **Importante**

*De haberse previsto establecer penalidades distintas a la penalidad por mora, incluir dichas penalidades, los supuestos de aplicación de penalidad, la forma de cálculo de la penalidad para cada supuesto y el procedimiento mediante el cual se verifica el supuesto a penalizar, conforme el artículo 163 del Reglamento de la Ley de Contrataciones del Estado.*

Estas penalidades se deducen de los pagos a cuenta o del pago final, según corresponda; o si fuera necesario, se cobra del monto resultante de la ejecución de la garantía de fiel cumplimiento.

Estos dos (2) tipos de penalidades pueden alcanzar cada una un monto máximo equivalente al diez por ciento (10%) del monto del contrato vigente, o de ser el caso, del ítem que debió ejecutarse.

Cuando se llegue a cubrir el monto máximo de la penalidad por mora o el monto máximo para otras penalidades, de ser el caso, LA ENTIDAD puede resolver el contrato por incumplimiento.

### **CLÁUSULA DÉCIMA CUARTA: RESOLUCIÓN DEL CONTRATO**

Cualquiera de las partes puede resolver el contrato, de conformidad con el numeral 32.3 del artículo 32 y artículo 36 de la Ley de Contrataciones del Estado, y el artículo 164 de su Reglamento. De darse el caso, LA ENTIDAD procederá de acuerdo a lo establecido en el artículo 165 del Reglamento de la Ley de Contrataciones del Estado.

### **CLÁUSULA DÉCIMA QUINTA: RESPONSABILIDAD DE LAS PARTES**

Cuando se resuelva el contrato por causas imputables a algunas de las partes, se debe resarcir los daños y perjuicios ocasionados, a través de la indemnización correspondiente. Ello no obsta la aplicación de las sanciones administrativas, penales y pecuniarias a que dicho incumplimiento diere lugar, en el caso que éstas correspondan.

Lo señalado precedentemente no exime a ninguna de las partes del cumplimiento de las demás obligaciones previstas en el presente contrato.

### **CLÁUSULA DÉCIMA SEXTA: ANTICORRUPCIÓN**

EL CONTRATISTA declara y garantiza no haber, directa o indirectamente, o tratándose de una persona jurídica a través de sus socios, integrantes de los órganos de administración, apoderados, representantes legales, funcionarios, asesores o personas vinculadas a las que se refiere el artículo 7 del Reglamento de la Ley de Contrataciones del Estado, ofrecido, negociado o efectuado, cualquier pago o, en general, cualquier beneficio o incentivo ilegal en relación al contrato.

Asimismo, el CONTRATISTA se obliga a conducirse en todo momento, durante la ejecución del contrato, con honestidad, probidad, veracidad e integridad y de no cometer actos ilegales o de corrupción, directa o indirectamente o a través de sus socios, accionistas, participacionistas, integrantes de los órganos de administración, apoderados, representantes legales, funcionarios, asesores y personas vinculadas a las que se refiere el artículo 7 del Reglamento de la Ley de Contrataciones del Estado.

Además, EL CONTRATISTA se compromete a i) comunicar a las autoridades competentes, de manera directa y oportuna, cualquier acto o conducta ilícita o corrupta de la que tuviera conocimiento; y ii) adoptar medidas técnicas, organizativas y/o de personal apropiadas para evitar los referidos actos o prácticas.

Finalmente, EL CONTRATISTA se compromete a no colocar a los funcionarios públicos con los que deba interactuar, en situaciones reñidas con la ética. En tal sentido, reconoce y acepta la prohibición de ofrecerles a éstos cualquier tipo de obsequio, donación, beneficio y/o gratificación, ya sea de bienes o servicios, cualquiera sea la finalidad con la que se lo haga.

### **CLÁUSULA DÉCIMA SÉTIMA: MARCO LEGAL DEL CONTRATO**

Sólo en lo no previsto en este contrato, en la Ley de Contrataciones del Estado y su Reglamento, en las directivas que emita el OSCE y demás normativa especial que resulte aplicable, serán de aplicación supletoria las disposiciones pertinentes del Código Civil vigente, cuando corresponda, y demás normas de derecho privado.



**CLÁUSULA DÉCIMA OCTAVA: SOLUCIÓN DE CONTROVERSIAS<sup>15</sup>**

Las controversias que surjan entre las partes durante la ejecución del contrato se resuelven mediante conciliación o arbitraje, según el acuerdo de las partes.

Cualquiera de las partes tiene derecho a iniciar el arbitraje a fin de resolver dichas controversias dentro del plazo de caducidad previsto en la Ley de Contrataciones del Estado y su Reglamento.

Facultativamente, cualquiera de las partes tiene el derecho a solicitar una conciliación dentro del plazo de caducidad correspondiente, según lo señalado en el artículo 224 del Reglamento de la Ley de Contrataciones del Estado, sin perjuicio de recurrir al arbitraje, en caso no se llegue a un acuerdo entre ambas partes o se llegue a un acuerdo parcial. Las controversias sobre nulidad del contrato solo pueden ser sometidas a arbitraje.

El Laudo arbitral emitido es inapelable, definitivo y obligatorio para las partes desde el momento de su notificación, según lo previsto en el numeral 45.21 del artículo 45 de la Ley de Contrataciones del Estado.

**CLÁUSULA DÉCIMA NOVENA: FACULTAD DE ELEVAR A ESCRITURA PÚBLICA**

Cualquiera de las partes puede elevar el presente contrato a Escritura Pública corriendo con todos los gastos que demande esta formalidad.

**CLÁUSULA VIGÉSIMA: DOMICILIO PARA EFECTOS DE LA EJECUCIÓN CONTRACTUAL**

Las partes declaran el siguiente domicilio para efecto de las notificaciones que se realicen durante la ejecución del presente contrato:

DOMICILIO DE LA ENTIDAD: [.....]

DOMICILIO DEL CONTRATISTA: [CONSIGNAR EL DOMICILIO SEÑALADO POR EL POSTOR GANADOR DE LA BUENA PRO AL PRESENTAR LOS REQUISITOS PARA EL PERFECCIONAMIENTO DEL CONTRATO]

La variación del domicilio aquí declarado de alguna de las partes debe ser comunicada a la otra parte, formalmente y por escrito, con una anticipación no menor de quince (15) días calendario.

De acuerdo con las bases integradas, la oferta y las disposiciones del presente contrato, las partes lo firman por duplicado en señal de conformidad en la ciudad de [.....] al [CONSIGNAR FECHA].

\_\_\_\_\_  
"LA ENTIDAD"

\_\_\_\_\_  
"EL CONTRATISTA"

**Importante**

*Este documento puede firmarse digitalmente si ambas partes cuentan con firma digital, según la Ley N° 27269, Ley de Firmas y Certificados Digitales<sup>16</sup>*

<sup>15</sup> De acuerdo con el numeral 225.3 del artículo 225 del Reglamento, las partes pueden recurrir al arbitraje ad hoc cuando las controversias deriven de procedimientos de selección cuyo valor estimado sea menor o igual a cinco millones con 00/100 soles (S/ 5 000 000,00).

<sup>16</sup> Para mayor información sobre la normativa de firmas y certificados digitales ingresar a: <https://www.indecopi.gob.pe/web/firmas-digitales/firmar-y-certificados-digitales>

**ANEXOS**

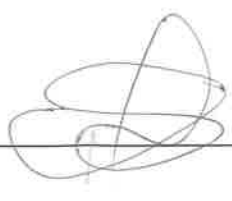
 Jean.



## ANEXO N° 1

### DECLARACIÓN JURADA DE DATOS DEL POSTOR

Señores

**[CONSIGNAR ÓRGANO ENCARGADO DE LAS CONTRATACIONES O COMITÉ DE SELECCIÓN, SEGÚN CORRESPONDA]**

**ADJUDICACIÓN SIMPLIFICADA N° [CONSIGNAR NOMENCLATURA DEL PROCEDIMIENTO]**

Presente.-

El que se suscribe, [.....], postor y/o Representante Legal de [CONSIGNAR EN CASO DE SER PERSONA JURÍDICA], identificado con [CONSIGNAR TIPO DE DOCUMENTO DE IDENTIDAD] N° [CONSIGNAR NÚMERO DE DOCUMENTO DE IDENTIDAD], con poder inscrito en la localidad de [CONSIGNAR EN CASO DE SER PERSONA JURÍDICA] en la Ficha N° [CONSIGNAR EN CASO DE SER PERSONA JURÍDICA] Asiento N° [CONSIGNAR EN CASO DE SER PERSONA JURÍDICA], **DECLARO BAJO JURAMENTO** que la siguiente información se sujeta a la verdad:

Nombre, Denominación o Razón Social :			
Domicilio Legal :			
RUC :	Teléfono(s) :		
MYPE <sup>17</sup>	Sí	No	
Correo electrónico :			

#### Autorización de notificación por correo electrónico:

Autorizo que se notifiquen al correo electrónico indicado las siguientes actuaciones:

1. Solicitud de la descripción a detalle de todos los elementos constitutivos de la oferta.
2. Solicitud de reducción de la oferta económica.
3. Solicitud de subsanación de los requisitos para perfeccionar el contrato.
4. Solicitud para presentar los documentos para perfeccionar el contrato, según orden de prelación, de conformidad con lo previsto en el artículo 141 del Reglamento.
5. Respuesta a la solicitud de acceso al expediente de contratación.
6. Notificación de la orden de servicios<sup>18</sup>

Asimismo, me comprometo a remitir la confirmación de recepción, en el plazo máximo de dos (2) días hábiles de recibida la comunicación.

[CONSIGNAR CIUDAD Y FECHA]

.....  
**Firma, Nombres y Apellidos del postor o Representante legal, según corresponda**

#### Importante

*La notificación dirigida a la dirección de correo electrónico consignada se entenderá válidamente efectuada cuando la Entidad reciba acuse de recepción.*

<sup>17</sup> Esta información será verificada por la Entidad en la página web del Ministerio de Trabajo y Promoción del Empleo en la sección consulta de empresas acreditadas en el REMYPE en el link <http://www2.trabajo.gob.pe/servicios-en-linea-2-2/> y se tendrá en consideración, en caso el postor ganador de la buena pro solicite la retención del diez por ciento (10%) del monto del contrato, en calidad de garantía de fiel cumplimiento, en los contratos periódicos de prestación de servicios, según lo señalado en el numeral 149.4 del artículo 149 y numeral 151.2 del artículo 151 del Reglamento. Asimismo, dicha información se tendrá en cuenta en caso de empate, conforme a lo previsto en el artículo 91 del Reglamento.

<sup>18</sup> Cuando el monto del valor estimado del procedimiento o del ítem no supere los doscientos mil Soles (S/ 200,000.00), en caso se haya optado por perfeccionar el contrato con una orden de servicios.



Importante

Cuando se trate de consorcios, la declaración jurada es la siguiente:

### ANEXO N° 1

#### DECLARACIÓN JURADA DE DATOS DEL POSTOR

Señores

[CONSIGNAR ÓRGANO ENCARGADO DE LAS CONTRATACIONES O COMITÉ DE SELECCIÓN,  
SEGÚN CORRESPONDA]

ADJUDICACIÓN SIMPLIFICADA N° [CONSIGNAR NOMENCLATURA DEL PROCEDIMIENTO]

Presente.-

El que se suscribe, [...], representante común del consorcio [CONSIGNAR EL NOMBRE DEL  
CONSORCIO], identificado con [CONSIGNAR TIPO DE DOCUMENTO DE IDENTIDAD] N°  
[CONSIGNAR NÚMERO DE DOCUMENTO DE IDENTIDAD], **DECLARO BAJO JURAMENTO** que la  
siguiente información se sujeta a la verdad:

Datos del consorciado 1			
Nombre, Denominación o Razón Social :			
Domicilio Legal :			
RUC :	Teléfono(s) :		
MYPE <sup>19</sup>	Sí	No	
Correo electrónico :			

Datos del consorciado 2			
Nombre, Denominación o Razón Social :			
Domicilio Legal :			
RUC :	Teléfono(s) :		
MYPE <sup>20</sup>	Sí	No	
Correo electrónico :			

Datos del consorciado ...			
Nombre, Denominación o Razón Social :			
Domicilio Legal :			
RUC :	Teléfono(s) :		
MYPE <sup>21</sup>	Sí	No	
Correo electrónico :			

#### Autorización de notificación por correo electrónico:

Correo electrónico del consorcio:
-----------------------------------

Autorizo que se notifiquen al correo electrónico indicado las siguientes actuaciones:

<sup>19</sup> En los contratos periódicos de prestación de servicios, esta información será verificada por la Entidad en la página web del Ministerio de Trabajo y Promoción del Empleo en la sección consulta de empresas acreditadas en el REMYPE en el link <http://www2.trabajo.gob.pe/servicios-en-linea-2-2/> y se tendrá en consideración, en caso el consorcio ganador de la buena pro solicite la retención del diez por ciento (10%) del monto del contrato, en calidad de garantía de fiel cumplimiento, según lo señalado en el numeral 149.4 del artículo 149 y numeral 151.2 del artículo 151 del Reglamento. Asimismo, dicha información se tendrá en cuenta en caso de empate, conforme a lo previsto en el artículo 91 del Reglamento. Para dichos efectos, todos los integrantes del consorcio deben acreditar la condición de micro o pequeña empresa.

<sup>20</sup> Ibídem.

<sup>21</sup> Ibídem.

1. Solicitud de la descripción a detalle de todos los elementos constitutivos de la oferta.
2. Solicitud de reducción de la oferta económica.
3. Solicitud de subsanación de los requisitos para perfeccionar el contrato.
4. Solicitud para presentar los documentos para perfeccionar el contrato, según orden de prelación, de conformidad con lo previsto en el artículo 141 del Reglamento.
5. Respuesta a la solicitud de acceso al expediente de contratación.
6. Notificación de la orden de servicios<sup>22</sup>

Asimismo, me comprometo a remitir la confirmación de recepción, en el plazo máximo de dos (2) días hábiles de recibida la comunicación.

[CONSIGNAR CIUDAD Y FECHA]

Firma, Nombres y Apellidos del representante  
común del consorcio

**Importante**

*La notificación dirigida a la dirección de correo electrónico consignada se entenderá válidamente efectuada cuando la Entidad reciba acuse de recepción.*

<sup>22</sup> Cuando el monto del valor estimado del procedimiento o del ítem no supere los doscientos mil Soles (S/ 200,000.00), en caso se haya optado por perfeccionar el contrato con una orden de servicios.

ANEXO N° 2

DECLARACIÓN JURADA  
(ART. 52 DEL REGLAMENTO DE LA LEY DE CONTRATACIONES DEL ESTADO)

Señores

[CONSIGNAR ÓRGANO ENCARGADO DE LAS CONTRATACIONES O COMITÉ DE SELECCIÓN,  
SEGÚN CORRESPONDA]

ADJUDICACIÓN SIMPLIFICADA N° [CONSIGNAR NOMENCLATURA DEL PROCEDIMIENTO]

Presente.-

Mediante el presente el suscrito, postor y/o Representante Legal de [CONSIGNAR EN CASO DE SER  
PERSONA JURÍDICA], declaro bajo juramento:

- i. No haber incurrido y me obligo a no incurrir en actos de corrupción, así como a respetar el principio de integridad.
- ii. No tener impedimento para postular en el procedimiento de selección ni para contratar con el Estado, conforme al artículo 11 de la Ley de Contrataciones del Estado.
- iii. Conocer las sanciones contenidas en la Ley de Contrataciones del Estado y su Reglamento, así como las disposiciones aplicables de la Ley N° 27444, Ley del Procedimiento Administrativo General.
- iv. Participar en el presente proceso de contratación en forma independiente sin mediar consulta, comunicación, acuerdo, arreglo o convenio con ningún proveedor; y, conocer las disposiciones del Decreto Legislativo N° 1034, Decreto Legislativo que aprueba la Ley de Represión de Conductas Anticompetitivas.
- v. Conocer, aceptar y someterme a las bases, condiciones y reglas del procedimiento de selección.
- vi. Ser responsable de la veracidad de los documentos e información que presento en el presente procedimiento de selección.
- vii. Comprometerme a mantener la oferta presentada durante el procedimiento de selección y a perfeccionar el contrato, en caso de resultar favorecido con la buena pro.

[CONSIGNAR CIUDAD Y FECHA]

.....  
Firma, Nombres y Apellidos del postor o  
Representante legal, según corresponda

**Importante**

*En el caso de consorcios, cada integrante debe presentar esta declaración jurada, salvo que sea presentada por el representante común del consorcio.*

**ANEXO N° 3**

**DECLARACIÓN JURADA DE CUMPLIMIENTO DE LOS TÉRMINOS DE REFERENCIA**

Señores

**[CONSIGNAR ÓRGANO ENCARGADO DE LAS CONTRATACIONES O COMITÉ DE SELECCIÓN, SEGÚN CORRESPONDA]**

**ADJUDICACIÓN SIMPLIFICADA N° [CONSIGNAR NOMENCLATURA DEL PROCEDIMIENTO]**

Presente.-

Es grato dirigirme a usted, para hacer de su conocimiento que luego de haber examinado las bases y demás documentos del procedimiento de la referencia y, conociendo todos los alcances y las condiciones detalladas en dichos documentos, el postor que suscribe ofrece el servicio de **[CONSIGNAR EL OBJETO DE LA CONVOCATORIA]**, de conformidad con los Términos de Referencia que se indican en el numeral 3.1 del Capítulo III de la sección específica de las bases y los documentos del procedimiento.

**[CONSIGNAR CIUDAD Y FECHA]**

.....  
**Firma, Nombres y Apellidos del postor o  
Representante legal o común, según corresponda**

**Importante**

*Adicionalmente, puede requerirse la presentación de documentación que acredite el cumplimiento de los términos de referencia, conforme a lo indicado en el acápite relacionado al contenido de las ofertas de la presente sección de las bases.*

**ANEXO N° 4**

**DECLARACIÓN JURADA DE PLAZO DE PRESTACIÓN DEL SERVICIO**

Señores

[CONSIGNAR ÓRGANO ENCARGADO DE LAS CONTRATACIONES O COMITÉ DE SELECCIÓN,  
SEGÚN CORRESPONDA]

**ADJUDICACIÓN SIMPLIFICADA N°** [CONSIGNAR NOMENCLATURA DEL PROCEDIMIENTO]

Presente.-

Mediante el presente, con pleno conocimiento de las condiciones que se exigen en las bases del procedimiento de la referencia, me comprometo a prestar el servicio objeto del presente procedimiento de selección en el plazo de [CONSIGNAR EL PLAZO OFERTADO].

[CONSIGNAR CIUDAD Y FECHA]

.....  
**Firma, Nombres y Apellidos del postor o  
Representante legal o común, según corresponda**

## ANEXO N° 5

### PROMESA DE CONSORCIO

(Sólo para el caso en que un consorcio se presente como postor)

Señores

[CONSIGNAR ÓRGANO ENCARGADO DE LAS CONTRATACIONES O COMITÉ DE SELECCIÓN,  
SEGÚN CORRESPONDA]

ADJUDICACIÓN SIMPLIFICADA N° [CONSIGNAR NOMENCLATURA DEL PROCEDIMIENTO]  
Presente.-

Los suscritos declaramos expresamente que hemos convenido en forma irrevocable, durante el lapso que dure el procedimiento de selección, para presentar una oferta conjunta a la **ADJUDICACIÓN SIMPLIFICADA N° [CONSIGNAR NOMENCLATURA DEL PROCEDIMIENTO]**

Asimismo, en caso de obtener la buena pro, nos comprometemos a formalizar el contrato de consorcio, de conformidad con lo establecido por el artículo 140 del Reglamento de la Ley de Contrataciones del Estado, bajo las siguientes condiciones:

a) Integrantes del consorcio

1. [NOMBRE, DENOMINACIÓN O RAZÓN SOCIAL DEL CONSORCIADO 1].
2. [NOMBRE, DENOMINACIÓN O RAZÓN SOCIAL DEL CONSORCIADO 2].

b) Designamos a [CONSIGNAR NOMBRES Y APELLIDOS DEL REPRESENTANTE COMÚN], identificado con [CONSIGNAR TIPO DE DOCUMENTO DE IDENTIDAD] N° [CONSIGNAR NÚMERO DE DOCUMENTO DE IDENTIDAD], como representante común del consorcio para efectos de participar en todos los actos referidos al procedimiento de selección, suscripción y ejecución del contrato correspondiente con [CONSIGNAR NOMBRE DE LA ENTIDAD].

Asimismo, declaramos que el representante común del consorcio no se encuentra impedido, inhabilitado ni suspendido para contratar con el Estado.

c) Fijamos nuestro domicilio legal común en [.....].

d) Las obligaciones que corresponden a cada uno de los integrantes del consorcio son las siguientes:

1. OBLIGACIONES DE [NOMBRE, DENOMINACIÓN O RAZÓN SOCIAL DEL CONSORCIADO 1] [%]<sup>23</sup>

[DESCRIBIR LAS OBLIGACIONES DEL CONSORCIADO 1]

2. OBLIGACIONES DE [NOMBRE, DENOMINACIÓN O RAZÓN SOCIAL DEL CONSORCIADO 2] [%]<sup>24</sup>

[DESCRIBIR LAS OBLIGACIONES DEL CONSORCIADO 2]

TOTAL OBLIGACIONES 100%<sup>25</sup>

<sup>23</sup> Consignar únicamente el porcentaje total de las obligaciones, el cual debe ser expresado en número entero, sin decimales.

<sup>24</sup> Consignar únicamente el porcentaje total de las obligaciones, el cual debe ser expresado en número entero, sin decimales.

<sup>25</sup> Este porcentaje corresponde a la sumatoria de los porcentajes de las obligaciones de cada uno de los integrantes del consorcio.

[CONSIGNAR CIUDAD Y FECHA]

.....  
**Consortiado 1**  
Nombres, apellidos y firma del Consortiado 1  
o de su Representante Legal  
Tipo y N° de Documento de Identidad

.....  
**Consortiado 2**  
Nombres, apellidos y firma del Consortiado 2  
o de su Representante Legal  
Tipo y N° de Documento de Identidad

**Importante**

*De conformidad con el artículo 52 del Reglamento, las firmas de los integrantes del consorcio deben ser legalizadas.*

jean.

**Importante para la Entidad**

*En caso de la prestación de servicios bajo el sistema a precios unitarios incluir el siguiente anexo:  
Esta nota deberá ser eliminada una vez culminada la elaboración de las bases*

**ANEXO N° 6**

**PRECIO DE LA OFERTA**

Señores

**[CONSIGNAR ÓRGANO ENCARGADO DE LAS CONTRATACIONES O COMITÉ DE SELECCIÓN,  
SEGÚN CORRESPONDA]**

**ADJUDICACIÓN SIMPLIFICADA N° [CONSIGNAR NOMENCLATURA DEL PROCEDIMIENTO]**

Presente.-

Es grato dirigirme a usted, para hacer de su conocimiento que, de acuerdo con las bases, mi oferta es la siguiente:

CONCEPTO	CANTIDAD	PRECIO UNITARIO	PRECIO TOTAL
<b>TOTAL</b>			

El precio de la oferta [CONSIGNAR LA MONEDA DE LA CONVOCATORIA] incluye todos los tributos, seguros, transporte, inspecciones, pruebas y, de ser el caso, los costos laborales conforme a la legislación vigente, así como cualquier otro concepto que pueda tener incidencia sobre el costo del servicio a contratar; excepto la de aquellos postores que gocen de alguna exoneración legal, no incluirán en el precio de su oferta los tributos respectivos.

[CONSIGNAR CIUDAD Y FECHA]

**Firma, Nombres y Apellidos del postor o  
Representante legal o común, según corresponda**

**Importante**

- *En caso que el postor reduzca su oferta, según lo previsto en el artículo 68 del Reglamento, debe presentar nuevamente este Anexo.*
- *El postor que goce de alguna exoneración legal, debe indicar que su oferta no incluye el tributo materia de la exoneración, debiendo incluir el siguiente texto:*

*"Mi oferta no incluye [CONSIGNAR EL TRIBUTO MATERIA DE LA EXONERACIÓN]"*

**Importante para la Entidad**

- *En caso de procedimientos según relación de ítems, consignar lo siguiente:  
"El postor puede presentar el precio de su oferta en un solo documento o documentos independientes, en los ítems que se presente".*
- *En caso de contrataciones que conllevan la ejecución de prestaciones accesorias, consignar lo siguiente:  
"El postor debe detallar en el precio de su oferta, el monto correspondiente a la prestación principal y las prestaciones accesorias".*

*Incluir o eliminar, según corresponda*



**Importante para la Entidad**

*En caso de la prestación de servicios bajo el sistema a suma alzada incluir el siguiente anexo:*  
*Esta nota deberá ser eliminada una vez culminada la elaboración de las bases*

**ANEXO N° 6**  
**PRECIO DE LA OFERTA**

Señores  
[CONSIGNAR ÓRGANO ENCARGADO DE LAS CONTRATACIONES O COMITÉ DE SELECCIÓN,  
SEGÚN CORRESPONDA]  
ADJUDICACIÓN SIMPLIFICADA N° [CONSIGNAR NOMENCLATURA DEL PROCEDIMIENTO]  
Presente.-

Es grato dirigirme a usted, para hacer de su conocimiento que, de acuerdo con las bases, mi oferta es la siguiente:

CONCEPTO	PRECIO TOTAL
<b>TOTAL</b>	

El precio de la oferta [CONSIGNAR LA MONEDA DE LA CONVOCATORIA] incluye todos los tributos, seguros, transporte, inspecciones, pruebas y, de ser el caso, los costos laborales conforme a la legislación vigente, así como cualquier otro concepto que pueda tener incidencia sobre el costo del servicio a contratar; excepto la de aquellos postores que gocen de alguna exoneración legal, no incluirán en el precio de su oferta los tributos respectivos.

[CONSIGNAR CIUDAD Y FECHA]

.....  
**Firma, Nombres y Apellidos del postor o  
Representante legal o común, según corresponda**



**Importante**

- *El postor debe consignar el precio total de la oferta, sin perjuicio que, de resultar favorecido con la buena pro, presente el detalle de precios unitarios para el perfeccionamiento del contrato.*
- *En caso que el postor reduzca su oferta, según lo previsto en el artículo 68 del Reglamento, debe presentar nuevamente este Anexo.*
- *El postor que goce de alguna exoneración legal, debe indicar que su oferta no incluye el tributo materia de la exoneración, debiendo incluir el siguiente texto:*  
*Mi oferta no incluye [CONSIGNAR EL TRIBUTO MATERIA DE LA EXONERACIÓN]".*

**Importante para la Entidad**

- *En caso de procedimientos según relación de ítems, consignar lo siguiente:*  
*"El postor puede presentar el precio de su oferta en un solo documento o documentos independientes, en los ítems que se presente".*
- *En caso de contrataciones que conllevan la ejecución de prestaciones accesorias, consignar lo siguiente:*  
*"El postor debe detallar en el precio de su oferta, el monto correspondiente a la prestación principal y las prestaciones accesorias".*

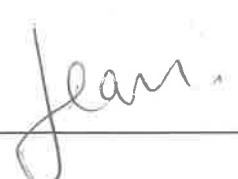
*Incluir o eliminar, según corresponda*

**Importante para la Entidad**

En caso de la prestación de servicios bajo el esquema mixto de suma alzada y precios unitarios incluir el siguiente anexo:

Esta nota deberá ser eliminada una vez culminada la elaboración de las bases

**ANEXO N° 6**

**PRECIO DE LA OFERTA**

Señores

**[CONSIGNAR ÓRGANO ENCARGADO DE LAS CONTRATACIONES O COMITÉ DE SELECCIÓN, SEGÚN CORRESPONDA]**

**ADJUDICACIÓN SIMPLIFICADA N° [CONSIGNAR NOMENCLATURA DEL PROCEDIMIENTO]**

Presente.-

Es grato dirigirme a usted, para hacer de su conocimiento que, de acuerdo con las bases, mi oferta es la siguiente:

OFERTA A PRECIOS UNITARIOS DE LOS COMPONENTES SIGUIENTES:

CONCEPTO	CANTIDAD	PRECIO UNITARIO	COSTO
Monto del componente a precios unitarios			

OFERTA A SUMA ALZADA DE LOS COMPONENTES SIGUIENTES:

CONCEPTO	PRECIO TOTAL
Monto del componente a suma alzada	

Monto total de la oferta	
--------------------------	--

El precio de la oferta [CONSIGNAR LA MONEDA DE LA CONVOCATORIA] incluye todos los tributos, seguros, transporte, inspecciones, pruebas y, de ser el caso, los costos laborales conforme a la legislación vigente, así como cualquier otro concepto que pueda tener incidencia sobre el costo del servicio a contratar; excepto la de aquellos postores que gocen de alguna exoneración legal, no incluirán en el precio de su oferta los tributos respectivos.

[CONSIGNAR CIUDAD Y FECHA]

.....  
**Firma, Nombres y Apellidos del postor o  
Representante legal o común, según corresponda**

**Importante**



- El postor debe consignar en su oferta los precios unitarios de los componentes previstos para este sistema en el presente anexo y por un monto fijo integral de los componentes previstos a suma alzada.
- En caso que el postor reduzca su oferta, según lo previsto en el artículo 68 del Reglamento, debe presentar nuevamente este Anexo.
- El postor que goce de alguna exoneración legal, debe indicar que su oferta no incluye el tributo materia de la exoneración, debiendo incluir el siguiente texto:

Mi oferta no incluye [CONSIGNAR EL TRIBUTO MATERIA DE LA EXONERACIÓN].

#### Importante para la Entidad

- En caso de procedimientos según relación de ítems, consignar lo siguiente:  
"El postor puede presentar el precio de su oferta en un solo documento o documentos independientes, en los ítems que se presente".
- En caso de contrataciones que conllevan la ejecución de prestaciones accesorias, consignar lo siguiente:  
"El postor debe detallar en el precio de su oferta, el monto correspondiente a la prestación principal y las prestaciones accesorias".

Incluir las disposiciones, según corresponda. Una vez culminada la elaboración de las bases, las notas que no se incorporen deben ser eliminadas

**Importante para la Entidad**

*En caso de la prestación de servicios bajo el sistema en base a porcentajes incluir el siguiente anexo:  
Esta nota deberá ser eliminada una vez culminada la elaboración de las bases*

**ANEXO N° 6**

**PRECIO DE LA OFERTA**

Señores

**[CONSIGNAR ÓRGANO ENCARGADO DE LAS CONTRATACIONES O COMITÉ DE SELECCIÓN,  
SEGÚN CORRESPONDA]**

**ADJUDICACIÓN SIMPLIFICADA N° [CONSIGNAR NOMENCLATURA DEL PROCEDIMIENTO]**

Es grato dirigirme a usted, para hacer de su conocimiento que, de acuerdo con las bases, mi oferta es la siguiente:

CONCEPTO	OFERTA
Porcentaje ofertado <sup>26</sup>	%
<b>Monto Total Ofertado</b>	

El precio de la oferta [CONSIGNAR LA MONEDA DE LA CONVOCATORIA] incluye todos los tributos, seguros, transporte, inspecciones, pruebas y, de ser el caso, los costos laborales conforme a la legislación vigente, así como cualquier otro concepto que pueda tener incidencia sobre el costo del servicio a contratar; excepto la de aquellos postores que gocen de alguna exoneración legal, no incluirán en el precio de su oferta los tributos respectivos.

[CONSIGNAR CIUDAD Y FECHA]

.....  
**Firma, Nombres y Apellidos del postor o  
Representante legal o común, según corresponda**

**Importante**

- *En caso que el postor reduzca su oferta, según lo previsto en el artículo 68 del Reglamento, debe presentar nuevamente este Anexo.*
- *El postor que goce de alguna exoneración legal, debe indicar que su oferta no incluye el tributo materia de la exoneración, debiendo incluir el siguiente texto:*

*"Mi oferta no incluye [CONSIGNAR EL TRIBUTO MATERIA DE LA EXONERACIÓN]"*

**Importante para la Entidad**

- *En caso de procedimientos según relación de ítems, consignar lo siguiente:  
"El postor puede presentar el precio de su oferta en un solo documento o documentos independientes, en los ítems que se presente".*
- *En caso de contrataciones que conllevan la ejecución de prestaciones accesorias, consignar lo siguiente:  
"El postor debe detallar en el precio de su oferta, el monto correspondiente a la prestación principal y las prestaciones accesorias".*

*Incluir las disposiciones, según corresponda. Una vez culminada la elaboración de las bases, las notas que no se incorporen deben ser eliminadas*

<sup>26</sup> De conformidad con la Opinión N° 202-2016/DTN, corresponde al porcentaje del monto total a cobrar o recuperar.

**Importante para la Entidad**

*En caso de la prestación de servicios bajo el sistema en base a honorario fijo y comisión de éxito incluir el siguiente anexo:*

*Esta nota deberá ser eliminada una vez culminada la elaboración de las bases*

**ANEXO N° 6**

**PRECIO DE LA OFERTA**

Señores

**[CONSIGNAR ÓRGANO ENCARGADO DE LAS CONTRATACIONES O COMITÉ DE SELECCIÓN, SEGÚN CORRESPONDA]**

**ADJUDICACIÓN SIMPLIFICADA N° [CONSIGNAR NOMENCLATURA DEL PROCEDIMIENTO]**

**Presente.-**

Es grato dirigirme a usted, para hacer de su conocimiento que, de acuerdo con las bases, mi oferta es la siguiente:

CONCEPTO	MONTO
(A) Honorario Fijo	
(B) Comisión de éxito <sup>27</sup>	
<b>Precio de la Oferta (A) + (B)</b>	

El precio de la oferta [CONSIGNAR LA MONEDA DE LA CONVOCATORIA] incluye todos los tributos, seguros, transporte, inspecciones, pruebas y, de ser el caso, los costos laborales conforme a la legislación vigente, así como cualquier otro concepto que pueda tener incidencia sobre el costo del servicio a contratar; excepto la de aquellos postores que gocen de alguna exoneración legal, no incluirán en el precio de su oferta los tributos respectivos.

[CONSIGNAR CIUDAD Y FECHA]

**Firma, Nombres y Apellidos del postor o  
Representante legal o común, según corresponda**

**Importante**

- *En caso que el postor reduzca su oferta, según lo previsto en el artículo 68 del Reglamento, debe presentar nuevamente este Anexo.*
- *El postor que goce de alguna exoneración legal, debe indicar que su oferta no incluye el tributo materia de la exoneración, debiendo incluir el siguiente texto:*

*"Mi oferta no incluye [CONSIGNAR EL TRIBUTO MATERIA DE LA EXONERACIÓN]"*

**Importante para la Entidad**

- *En caso de procedimientos según relación de ítems, consignar lo siguiente:  
"El postor puede presentar el precio de su oferta en un solo documento o documentos independientes, en los ítems que se presente".*
- *En caso de contrataciones que conllevan la ejecución de prestaciones accesorias, consignar lo siguiente:  
"El postor debe detallar en el precio de su oferta, el monto correspondiente a la prestación principal y las prestaciones accesorias".*

*Incluir las disposiciones, según corresponda. Una vez culminada la elaboración de las bases, las notas que no se incorporen deben ser eliminadas*

<sup>27</sup> De conformidad con la Opinión N° 011-2017/DTN "El postor formula su oferta contemplando un monto fijo y un monto adicional como incentivo que debe pagársele **en caso consiga el resultado esperado**".

**Importante para la Entidad**

*Si durante la fase de actos preparatorios, las Entidades advierten que es posible la participación de proveedores que gozan del beneficio de la exoneración del IGV prevista en la Ley N° 27037, Ley de Promoción de la Inversión en la Amazonía, incluir el siguiente anexo:*

*Esta nota deberá ser eliminada una vez culminada la elaboración de las bases*

**ANEXO N° 7**  
**DECLARACIÓN JURADA DE CUMPLIMIENTO DE CONDICIONES PARA LA**  
**APLICACIÓN DE LA EXONERACIÓN DEL IGV**

Señores

**[CONSIGNAR ÓRGANO ENCARGADO DE LAS CONTRATACIONES O COMITÉ DE SELECCIÓN,**  
**SEGÚN CORRESPONDA]**

**ADJUDICACIÓN SIMPLIFICADA N° [CONSIGNAR NOMENCLATURA DEL PROCEDIMIENTO]**

Presente.-

Mediante el presente el suscrito, postor y/o Representante Legal de [CONSIGNAR EN CASO DE SER PERSONA JURÍDICA], declaro bajo juramento que gozo del beneficio de la exoneración del IGV previsto en la Ley N° 27037, Ley de Promoción de la Inversión en la Amazonía, dado que cumpla con las condiciones siguientes:

- 1.- Que el domicilio fiscal de la empresa<sup>28</sup> se encuentra ubicada en la Amazonía y coincide con el lugar establecido como sede central (donde tiene su administración y lleva su contabilidad);
- 2.- Que la empresa se encuentra inscrita en las Oficinas Registrales de la Amazonía (exigible en caso de personas jurídicas);
- 3.- Que, al menos el setenta por ciento (70%) de los activos fijos de la empresa se encuentran en la Amazonía; y
- 4.- Que la empresa no presta servicios fuera de la Amazonía.

[CONSIGNAR CIUDAD Y FECHA]

.....  
**Firma, Nombres y Apellidos del postor o**  
**Representante legal, según corresponda**

**Importante**

*Cuando se trate de consorcios, esta declaración jurada será presentada por cada uno de los integrantes del consorcio, salvo que se trate de consorcios con contabilidad independiente, en cuyo caso debe ser suscrita por el representante común, debiendo indicar su condición de consorcio con contabilidad independiente y el número de RUC del consorcio.*

<sup>28</sup> En el artículo 1 del "Reglamento de las Disposiciones Tributarias contenidas en la Ley de Promoción de la Inversión en la Amazonía" se define como "empresa" a las "Personas naturales, sociedades conyugales, sucesiones indivisas y personas consideradas jurídicas por la Ley del Impuesto a la Renta, generadoras de rentas de tercera categoría, ubicadas en la Amazonía. Las sociedades conyugales son aquellas que ejerzan la opción prevista en el Artículo 16 de la Ley del Impuesto a la Renta."

[CONSIGNAR NOMBRE DE LA ENTIDAD]  
[CONSIGNAR NOMENCLATURA DEL PROCEDIMIENTO]

ANEXO N° 8

EXPERIENCIA DEL POSTOR EN LA ESPECIALIDAD

Señores

[CONSIGNAR ÓRGANO ENCARGADO DE LAS CONTRATACIONES O COMITÉ DE SELECCIÓN, SEGÚN CORRESPONDA]  
ADJUDICACIÓN SIMPLIFICADA N° [CONSIGNAR NOMENCLATURA DEL PROCEDIMIENTO]

Presente.-

Mediante el presente, el suscrito detalla la siguiente EXPERIENCIA EN LA ESPECIALIDAD:

N°	CLIENTE	OBJETO DEL CONTRATO	N° CONTRATO / O/S / COMPROBANTE DE PAGO	FECHA DEL CONTRATO O CP <sup>29</sup>	FECHA DE LA CONFORMIDAD DE SER EL CASO <sup>30</sup>	EXPERIENCIA PROVENIENTE <sup>31</sup> DE:	MONEDA	IMPORTE <sup>32</sup>	TIPO DE CAMBIO VENTA <sup>33</sup>	MONTO FACTURADO ACUMULADO <sup>34</sup>
1										
2										
3										
4										

<sup>29</sup> Se refiere a la fecha de suscripción del contrato, de la emisión de la Orden de Servicios o de cancelación del comprobante de pago, según corresponda.

<sup>30</sup> Únicamente, cuando la fecha del perfeccionamiento del contrato, sea previa a los ocho (8) años anteriores a la fecha de presentación de ofertas, caso en el cual el postor debe acreditar que la conformidad se emitió dentro de dicho periodo.

<sup>31</sup> Si el titular de la experiencia no es el postor, consignar si dicha experiencia corresponde a la matriz en caso que el postor sea sucursal, o fue transmitida por reorganización societaria, debiendo acompañar la documentación sustentatoria correspondiente. Al respecto, según la Opinión N° 216-2017/DTN "Considerando que la sociedad matriz y la sucursal constituyen la misma persona jurídica, la sucursal puede acreditar como suya la experiencia de su matriz". Del mismo modo, según lo previsto en la Opinión N° 010-2013/DTN, "... en una operación de reorganización societaria que comprende tanto una fusión como una escisión, la sociedad resultante podrá acreditar como suya la experiencia de la sociedad incorporada o absorbida, que se extingue producto de la fusión; asimismo, si en virtud de la escisión se transfiere un bloque patrimonial consistente en una línea de negocio completa, la sociedad resultante podrá acreditar como suya la experiencia de la sociedad escindida, correspondiente a la línea de negocio transmitida. De esta manera, la sociedad resultante podrá emplear la experiencia transmitida, como consecuencia de la reorganización societaria antes descrita, en los futuros procesos de selección en los que participe".

<sup>32</sup> Se refiere al monto del contrato ejecutado incluido adicionales y reducciones, de ser el caso.

<sup>33</sup> El tipo de cambio venta debe corresponder al publicado por la SBS correspondiente a la fecha de suscripción del contrato, de la emisión de la Orden de Servicios o de cancelación del comprobante de pago, según corresponda.

<sup>34</sup> Consignar en la moneda establecida en las bases.

[CONSIGNAR NOMBRE DE LA ENTIDAD]

[CONSIGNAR NOMENCLATURA DEL PROCEDIMIENTO]

Nº	CLIENTE	OBJETO DEL CONTRATO	Nº CONTRATO / O/S / COMPROBANTE DE PAGO	FECHA DEL CONTRATO O CP <sup>29</sup>	FECHA DE LA CONFORMIDAD DE SER EL CASO <sup>30</sup>	EXPERIENCIA PROVENIENTE <sup>31</sup> DE:	MONEDA	IMPORTE <sup>32</sup>	TIPO DE CAMBIO VENTA <sup>33</sup>	MONTO FACTURADO ACUMULADO <sup>34</sup>
5										
6										
7										
8										
9										
10										
20										
TOTAL										

[CONSIGNAR CIUDAD Y FECHA]

Firma, Nombres y Apellidos del postor o Representante legal o común, según corresponda

Jean.



113  
[CONSIGNAR NOMBRE DE LA ENTIDAD]

[CONSIGNAR NOMENCLATURA DEL PROCEDIMIENTO]

## ANEXO N° 9

### DECLARACIÓN JURADA (NUMERAL 49.4 DEL ARTÍCULO 49 DEL REGLAMENTO)

Señores

[CONSIGNAR ÓRGANO ENCARGADO DE LAS CONTRATACIONES O COMITÉ DE SELECCIÓN,  
SEGÚN CORRESPONDA]

ADJUDICACIÓN SIMPLIFICADA N° [CONSIGNAR NOMENCLATURA DEL PROCEDIMIENTO]

Presente.-

Mediante el presente el suscrito, postor y/o Representante Legal de [CONSIGNAR EN CASO DE SER PERSONA JURÍDICA], declaro que la experiencia que acredito de la empresa [CONSIGNAR LA DENOMINACIÓN DE LA PERSONA JURÍDICA] como consecuencia de una reorganización societaria, no se encuentra en el supuesto establecido en el numeral 49.4 del artículo 49 del Reglamento.

[CONSIGNAR CIUDAD Y FECHA]

.....  
**Firma, Nombres y Apellidos del postor o  
Representante legal, según corresponda**

#### Importante

*A efectos de cautelar la veracidad de esta declaración, el postor puede verificar la información de la Relación de Proveedores Sancionados por el Tribunal de Contrataciones del Estado con Sanción Vigente en <http://portal.osce.gob.pe/rnp/content/relación-de-proveedores-sancionados>. También le asiste dicha facultad al órgano encargado de las contrataciones o al órgano de la Entidad al que se le haya asignado la función de verificación de la oferta presentada por el postor ganador de la buena pro.*

[CONSIGNAR NOMBRE DE LA ENTIDAD]  
[CONSIGNAR NOMENCLATURA DEL PROCEDIMIENTO]

**Importante para la Entidad**

*En el caso de contratación de servicios en general que se presten fuera de la provincia de Lima y Callao cuyo valor estimado no supere los doscientos mil Soles (S/ 200,000.00) o el procedimiento de selección según relación de ítem no supere dicho monto, se debe considerar el siguiente anexo:*

*Esta nota deberá ser eliminada una vez culminada la elaboración de las bases.*

**ANEXO N° 10**

**SOLICITUD DE BONIFICACIÓN DEL DIEZ POR CIENTO (10%) POR SERVICIOS PRESTADOS FUERA DE LA PROVINCIA DE LIMA Y CALLAO**  
(DE SER EL CASO, SOLO PRESENTAR ESTA SOLICITUD EN EL ÍTEM [CONSIGNAR EL N° DEL ÍTEM O ÍTEMS CUYO VALOR ESTIMADO NO SUPERA LOS DOSCIENTOS MIL SOLES (S/ 200,000.00)])

Señores

[CONSIGNAR ÓRGANO ENCARGADO DE LAS CONTRATACIONES O COMITÉ DE SELECCIÓN, SEGÚN CORRESPONDA]

**ADJUDICACIÓN SIMPLIFICADA N°** [CONSIGNAR NOMENCLATURA DEL PROCEDIMIENTO]

Presente.-

Mediante el presente el suscrito, postor y/o Representante Legal de [CONSIGNAR EN CASO DE SER PERSONA JURÍDICA], solicito la asignación de la bonificación del diez por ciento (10%) sobre el puntaje total en [CONSIGNAR EL ÍTEM O ÍTEMS, SEGÚN CORRESPONDA, EN LOS QUE SE SOLICITA LA BONIFICACIÓN] debido a que el domicilio de mi representada se encuentra ubicado en la provincia o provincia colindante donde se ejecuta la prestación.

[CONSIGNAR CIUDAD Y FECHA]

.....  
**Firma, Nombres y Apellidos del postor o Representante legal, según corresponda**

**Importante**

- Para asignar la bonificación, el órgano encargado de las contrataciones u comité de selección, según corresponda, verifica el domicilio consignado por el postor en el Registro Nacional de Proveedores (RNP).
- Para que el postor pueda acceder a la bonificación, debe cumplir con las condiciones establecidas en el literal f) del artículo 50 del Reglamento.

112

[CONSIGNAR NOMBRE DE LA ENTIDAD]

[CONSIGNAR NOMENCLATURA DEL PROCEDIMIENTO]

**Importante**

*Cuando se trate de consorcios, la declaración jurada es la siguiente:*

**ANEXO N° 10**

**SOLICITUD DE BONIFICACIÓN DEL DIEZ POR CIENTO (10%) POR SERVICIOS PRESTADOS FUERA DE LA PROVINCIA DE LIMA Y CALLAO**  
**(DE SER EL CASO, SOLO PRESENTAR ESTA SOLICITUD EN EL ÍTEM [CONSIGNAR EL N° DEL ÍTEM O ÍTEMES CUYO VALOR ESTIMADO NO SUPERA LOS DOSCIENTOS MIL SOLES (S/ 200,000.00)])**

Señores

**[CONSIGNAR ÓRGANO ENCARGADO DE LAS CONTRATACIONES O COMITÉ DE SELECCIÓN, SEGÚN CORRESPONDA]**

**ADJUDICACIÓN SIMPLIFICADA N° [CONSIGNAR NOMENCLATURA DEL PROCEDIMIENTO]**

Presente.-

Mediante el presente el que se suscribe, [.....], representante común del consorcio [CONSIGNAR EL NOMBRE DEL CONSORCIO], solicito la asignación de la bonificación del diez por ciento (10%) sobre el puntaje total en [CONSIGNAR EL ÍTEM O ÍTEMES, SEGÚN CORRESPONDA, EN LOS QUE SE SOLICITA LA BONIFICACIÓN] debido a que los domicilios de todos los integrantes del consorcio se encuentran ubicados en la provincia o provincias colindantes donde se ejecuta la prestación.

[CONSIGNAR CIUDAD Y FECHA]

.....  
**Firma, Nombres y Apellidos del representante  
común del consorcio**

**Importante**

- *Para asignar la bonificación, el órgano encargado de las contrataciones o comité de selección, según corresponda, verifica el domicilio consignado de los integrantes del consorcio, en el Registro Nacional de Proveedores (RNP).*
- *Para que un consorcio pueda acceder a la bonificación, cada uno de sus integrantes debe cumplir con las condiciones establecidas en el literal f) del artículo 50 del Reglamento.*

[CONSIGNAR NOMBRE DE LA ENTIDAD]  
[CONSIGNAR NOMENCLATURA DEL PROCEDIMIENTO]

## ANEXO N° 11

### SOLICITUD DE BONIFICACIÓN DEL CINCO POR CIENTO (5%) POR TENER LA CONDICIÓN DE MICRO Y PEQUEÑA EMPRESA

Señores

**[CONSIGNAR ÓRGANO ENCARGADO DE LAS CONTRATACIONES O COMITÉ DE SELECCIÓN, SEGÚN CORRESPONDA]**

**ADJUDICACIÓN SIMPLIFICADA N° [CONSIGNAR NOMENCLATURA DEL PROCEDIMIENTO]**

Presente.-

Mediante el presente el suscrito, postor y/o Representante legal de [CONSIGNAR EN CASO DE SER PERSONA JURÍDICA], solicito la asignación de la bonificación del cinco por ciento (5%) sobre el puntaje total obtenido, debido a que mi representada cuenta con la condición de micro y pequeña empresa.

[CONSIGNAR CIUDAD Y FECHA]

.....  
**Firma, Nombres y Apellidos del postor o  
Representante legal o común, según corresponda**

#### Importante

- Para asignar la bonificación, el órgano encargado de las contrataciones o comité de selección, según corresponda, verifica la página web del Ministerio de Trabajo y Promoción del Empleo en la sección consulta de empresas acreditadas en el REMYPE en el link <http://www2.trabajo.gob.pe/servicios-en-linea-2-2/>.
- Para que un consorcio pueda acceder a la bonificación, cada uno de sus integrantes debe cumplir con la condición de micro y pequeña empresa.

[CONSIGNAR NOMBRE DE LA ENTIDAD]

[CONSIGNAR NOMENCLATURA DEL PROCEDIMIENTO]

## ANEXO N° 12

### AUTORIZACIÓN DE NOTIFICACIÓN DE LA DECISIÓN DE LA ENTIDAD SOBRE LA SOLICITUD DE AMPLIACIÓN DE PLAZO MEDIANTE MEDIOS ELECTRÓNICOS DE COMUNICACIÓN

(DOCUMENTO A PRESENTAR EN EL PERFECCIONAMIENTO DEL CONTRATO)

Señores

[CONSIGNAR ÓRGANO ENCARGADO DE LAS CONTRATACIONES O COMITÉ DE SELECCIÓN, SEGÚN CORRESPONDA]

ADJUDICACIÓN SIMPLIFICADA N° [CONSIGNAR NOMENCLATURA DEL PROCEDIMIENTO]

Presente.-

El que se suscribe, [.....], postor adjudicado y/o Representante legal de [CONSIGNAR EN CASO DE SER PERSONA JURÍDICA], identificado con [CONSIGNAR TIPO DE DOCUMENTO DE IDENTIDAD] N° [CONSIGNAR NÚMERO DE DOCUMENTO DE IDENTIDAD], autorizo que durante la ejecución del contrato se me notifique al correo electrónico [INDICAR EL CORREO ELECTRÓNICO] lo siguiente:

✓ Notificación de la decisión de la Entidad respecto a la solicitud de ampliación de plazo.

[CONSIGNAR CIUDAD Y FECHA]

.....  
Firma, Nombres y Apellidos del postor o  
Representante legal o común, según corresponda

#### Importante

*La notificación de la decisión de la Entidad respecto a la solicitud de ampliación de plazo se efectúa por medios electrónicos de comunicación, siempre que se cuente con la autorización correspondiente y sea posible obtener un acuse de recibo a través del mecanismo utilizado.*

 Jean.



