

# BASES ESTÁNDAR DE ADJUDICACIÓN SIMPLIFICADA PARA LA CONTRATACIÓN DE BIENES

*Aprobado mediante Directiva N° 001-2019-OSCE/CD*



**SUB DIRECCIÓN DE NORMATIVIDAD – DIRECCIÓN TÉCNICO NORMATIVA**  
ORGANISMO SUPERVISOR DE LAS CONTRATACIONES DEL ESTADO - OSCE

### SIMBOLOGÍA UTILIZADA:

N°	Símbolo	Descripción
1	[ABC] / [.....]	La información solicitada dentro de los corchetes sombreados debe ser completada por la Entidad durante la elaboración de las bases.
2	[ABC] / [.....]	Es una indicación, o información que deberá ser completada por la Entidad con posterioridad al otorgamiento de la buena pro para el caso específico de la elaboración de la PROFORMA DEL CONTRATO; o por los proveedores, en el caso de los ANEXOS de la oferta.
3	<div>Importante</div> <div>• Abc</div>	Se refiere a consideraciones importantes a tener en cuenta por el órgano encargado de las contrataciones o comité de selección, según corresponda y por los proveedores.
4	<div>Advertencia</div> <div>• Abc</div>	Se refiere a advertencias a tener en cuenta por el órgano encargado de las contrataciones o comité de selección, según corresponda y por los proveedores.
5	<div>Importante para la Entidad</div> <div>• Xyz</div>	Se refiere a consideraciones importantes a tener en cuenta por el órgano encargado de las contrataciones o comité de selección, según corresponda, y deben ser eliminadas una vez culminada la elaboración de las bases.

### CARACTERÍSTICAS DEL DOCUMENTO:

Las bases estándar deben ser elaboradas en formato WORD, y deben tener las siguientes características:

N°	Características	Parámetros
1	Márgenes	Superior : 2.5 cm      Inferior: 2.5 cm Izquierda: 2.5 cm      Derecha: 2.5 cm
2	Fuente	Arial
3	Estilo de Fuente	Normal: Para el contenido en general Cursiva: Para el encabezado y pie de página Para las Consideraciones importantes (Ítem 3 del cuadro anterior)
4	Color de Fuente	Automático: Para el contenido en general Azul : Para las Consideraciones importantes (Ítem 3 del cuadro anterior)
5	Tamaño de Letra	16 : Para las dos primeras hojas de las Secciones General y Específica 11 : Para el nombre de los Capítulos. 10 : Para el cuerpo del documento en general 9 : Para el encabezado y pie de página Para el contenido de los cuadros, pudiendo variar, según la necesidad 8 : Para las Notas al pie
6	Alineación	Justificada: Para el contenido en general y notas al pie. Centrada : Para la primera página, los títulos de las Secciones y nombres de los Capítulos)
7	Interlineado	Sencillo
8	Espaciado	Anterior : 0 Posterior : 0
9	Subrayado	Para los nombres de las Secciones y para resaltar o hacer hincapié en algún concepto

### INSTRUCCIONES DE USO:

- Una vez registrada la información solicitada dentro de los corchetes sombreados en gris, el texto deberá quedar en letra tamaño 10, con estilo normal, sin formato de negrita y sin sombrear.
- La nota **IMPORTANTE** no puede ser modificada ni eliminada en la Sección General. En el caso de la Sección Específica debe seguirse la instrucción que se indica en dicha nota.

Elaboradas en enero de 2019

Modificadas en marzo 2019, junio 2019, diciembre 2019, julio 2020, julio y diciembre 2021, junio y octubre de 2022

## **BASES ESTÁNDAR DE ADJUDICACIÓN SIMPLIFICADA PARA LA CONTRATACIÓN DE BIENES**

### **ADJUDICACIÓN SIMPLIFICADA N° 9-2024-GICA**

#### **CONTRATACIÓN DE BIENES**

**ADQUISICIÓN DE EQUIPOS DE PROTECCIÓN PERSONAL  
PARA EL COMPONENTE DE VALORIZACIÓN Y  
DISPOSICIÓN FINAL DE RESIDUOS SÓLIDOS  
CORRESPONDIENTE AL PROYECTO: “MEJORAMIENTO Y  
AMPLIACIÓN DE LA GESTIÓN INTEGRAL DE LOS  
RESIDUOS SÓLIDOS MUNICIPALES EN LA LOCALIDAD DE  
CHICLAYO, PROVINCIA DE CHICLAYO - LAMBAYEQUE”**



## DEBER DE COLABORACIÓN

La Entidad y todo proveedor que se someta a las presentes Bases, sea como participante, postor y/o contratista, deben conducir su actuación conforme a los principios previstos en la Ley de Contrataciones del Estado.

En este contexto, se encuentran obligados a prestar su colaboración al OSCE y a la Secretaría Técnica de la Comisión de Defensa de la Libre Competencia del INDECOPI, en todo momento según corresponda a sus competencias, a fin de comunicar presuntos casos de fraude, colusión y corrupción por parte de los funcionarios y servidores de la Entidad, así como los proveedores y demás actores que participan en el proceso de contratación.

De igual forma, deben poner en conocimiento del OSCE y a la Secretaría Técnica de la Comisión de Defensa de la Libre Competencia del INDECOPI los indicios de conductas anticompetitivas que se presenten durante el proceso de contratación, en los términos del Decreto Legislativo N° 1034, "Ley de Represión de Conductas Anticompetitivas", o norma que la sustituya, así como las demás normas de la materia.

La Entidad y todo proveedor que se someta a las presentes Bases, sea como participante, postor y/o contratista del proceso de contratación deben permitir al OSCE o a la Secretaría Técnica de la Comisión de Defensa de la Libre Competencia del INDECOPI el acceso a la información referida a las contrataciones del Estado que sea requerida, prestar testimonio o absolución de posiciones que se requieran, entre otras formas de colaboración.



## **SECCIÓN GENERAL**

### **DISPOSICIONES COMUNES DEL PROCEDIMIENTO DE SELECCIÓN**

(ESTA SECCIÓN NO DEBE SER MODIFICADA EN NINGÚN EXTREMO, BAJO SANCIÓN DE NULIDAD)



## CAPÍTULO I ETAPAS DEL PROCEDIMIENTO DE SELECCIÓN

### 1.1. REFERENCIAS

Quando en el presente documento se mencione la palabra Ley, se entiende que se está haciendo referencia a la Ley N° 30225, Ley de Contrataciones del Estado, y cuando se mencione la palabra Reglamento, se entiende que se está haciendo referencia al Reglamento de la Ley de Contrataciones del Estado aprobado por Decreto Supremo N° 344-2018-EF.

Las referidas normas incluyen sus respectivas modificaciones, de ser el caso.

### 1.2. CONVOCATORIA

Se realiza a través de su publicación en el SEACE de conformidad con lo señalado en el artículo 54 del Reglamento, en la fecha señalada en el calendario del procedimiento de selección, debiendo adjuntar las bases y resumen ejecutivo.

### 1.3. REGISTRO DE PARTICIPANTES

El registro de participantes se realiza conforme al artículo 55 del Reglamento. En el caso de un consorcio, basta que se registre uno (1) de sus integrantes.

#### Importante

- *Para registrarse como participante en un procedimiento de selección convocado por las Entidades del Estado Peruano, es necesario que los proveedores cuenten con inscripción vigente y estar habilitados ante el Registro Nacional de Proveedores (RNP) que administra el Organismo Supervisor de las Contrataciones del Estado (OSCE). Para obtener mayor información, se puede ingresar a la siguiente dirección electrónica: [www.rnp.gob.pe](http://www.rnp.gob.pe).*
- *Los proveedores que deseen registrar su participación deben ingresar al SEACE utilizando su Certificado SEACE (usuario y contraseña). Asimismo, deben observar las instrucciones señaladas en el documento de orientación "Guía para el registro de participantes electrónico" publicado en <https://www2.seace.gob.pe/>.*
- *En caso los proveedores no cuenten con inscripción vigente en el RNP y/o se encuentren inhabilitados o suspendidos para ser participantes, postores y/o contratistas, el SEACE restringirá su registro, quedando a potestad de estos intentar nuevamente registrar su participación en el procedimiento de selección en cualquier otro momento, dentro del plazo establecido para dicha etapa, siempre que haya obtenido la vigencia de su inscripción o quedado sin efecto la sanción que le impuso el Tribunal de Contrataciones del Estado.*

### 1.4. FORMULACIÓN DE CONSULTAS Y OBSERVACIONES A LAS BASES

La formulación de consultas y observaciones a las bases se efectúa de conformidad con lo establecido en los numerales 72.1 y 72.2 del artículo 72 del Reglamento, así como el literal a) del artículo 89 del Reglamento.

#### Importante

*No pueden formularse consultas ni observaciones respecto del contenido de una ficha de homologación aprobada. Las consultas y observaciones que se formulen sobre el particular, se tienen como no presentadas.*

### 1.5. ABSOLUCIÓN DE CONSULTAS, OBSERVACIONES E INTEGRACIÓN DE BASES



La absolución de consultas, observaciones e integración de las bases se realizan conforme a las disposiciones previstas en el numeral 72.4 del artículo 72 del Reglamento y el literal a) del artículo 89 del Reglamento.

#### Importante

- *No se absolverán consultas y observaciones a las bases que se presenten en forma física.*
- *Cuando exista divergencia entre lo indicado en el pliego de absolución de consultas y observaciones y la integración de bases, prevalece lo absuelto en el referido pliego; sin perjuicio, del deslinde de responsabilidades correspondiente.*

### 1.6. FORMA DE PRESENTACIÓN DE OFERTAS

Las ofertas se presentan conforme lo establecido en el artículo 59 y en el artículo 90 del Reglamento.

Las declaraciones juradas, formatos o formularios previstos en las bases que conforman la oferta deben estar debidamente firmados por el postor (firma manuscrita o digital, según la Ley N° 27269, Ley de Firmas y Certificados Digitales<sup>1</sup>). Los demás documentos deben ser visados por el postor. En el caso de persona jurídica, por su representante legal, apoderado o mandatario designado para dicho fin y, en el caso de persona natural, por este o su apoderado. No se acepta el pegado de la imagen de una firma o visto. Las ofertas se presentan foliadas.

#### Importante

- *Los formularios electrónicos que se encuentran en el SEACE y que los proveedores deben llenar para presentar sus ofertas, tienen carácter de declaración jurada.*
- *En caso la información contenida en los documentos escaneados que conforman la oferta no coincida con lo declarado a través del SEACE, prevalece la información declarada en los documentos escaneados.*
- *No se tomarán en cuenta las ofertas que se presenten en físico a la Entidad.*

### 1.7. PRESENTACIÓN Y APERTURA DE OFERTAS

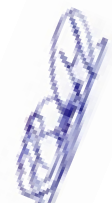

El participante presentará su oferta de manera electrónica a través del SEACE, desde las 00:01 horas hasta las 23:59 horas del día establecido para el efecto en el cronograma del procedimiento; adjuntando el archivo digitalizado que contenga los documentos que conforman a oferta de acuerdo a lo requerido en las bases.

El participante debe verificar antes de su envío, bajo su responsabilidad, que el archivo pueda ser descargado y su contenido sea legible.

#### Importante

*Los integrantes de un consorcio no pueden presentar ofertas individuales ni conformar más de un consorcio en un procedimiento de selección, o en un determinado ítem cuando se trate de procedimientos de selección según relación de ítems.*

<sup>1</sup> Para mayor información sobre la normativa de firmas y certificados digitales ingresar a: <https://www.indecopi.gob.pe/web/firmas-digitales/firmar-y-certificados-digitales>



En la apertura electrónica de la oferta, el órgano encargado de las contrataciones o el comité de selección, según corresponda, verifica la presentación de lo exigido en la sección específica de las bases de conformidad con el numeral 73.2 del artículo 73 del Reglamento y determina si las ofertas responden a las características y/o requisitos funcionales y condiciones de las Especificaciones Técnicas, detallados en la sección específica de las bases. De no cumplir con lo requerido, la oferta se considera no admitida.

#### 1.8. EVALUACIÓN DE LAS OFERTAS

La evaluación de las ofertas se realiza conforme a lo establecido en el numeral 74.1 y el literal a) del numeral 74.2 del artículo 74 del Reglamento.

En el supuesto de que dos (2) o más ofertas empaten, la determinación del orden de prelación de las ofertas empatadas se efectúa siguiendo estrictamente el orden establecido en el numeral 91.1 del artículo 91 del Reglamento.

El desempate mediante sorteo se realiza de manera electrónica a través del SEACE.

#### 1.9. CALIFICACIÓN DE OFERTAS

La calificación de las ofertas se realiza conforme a lo establecido en los numerales 75.1 y 75.2 del artículo 75 del Reglamento.

#### 1.10. SUBSANACIÓN DE LAS OFERTAS

La subsanación de las ofertas se sujeta a lo establecido en el artículo 60 del Reglamento. El plazo que se otorgue para la subsanación no puede ser inferior a un (1) día hábil.

La solicitud de subsanación se realiza de manera electrónica a través del SEACE y será remitida al correo electrónico consignado por el postor al momento de realizar su inscripción en el RNP, siendo su responsabilidad el permanente seguimiento de las notificaciones a dicho correo. La notificación de la solicitud se entiende efectuada el día de su envío al correo electrónico.

La presentación de las subsanaciones se realiza a través del SEACE. No se tomará en cuenta la subsanación que se presente en físico a la Entidad.

#### 1.11. RECHAZO DE LAS OFERTAS

Previo al otorgamiento de la buena pro, el órgano encargado de las contrataciones o el comité de selección, según corresponda, revisa las ofertas económicas que cumplen los requisitos de calificación, de conformidad con lo establecido para el rechazo de ofertas, previsto en el artículo 68 del Reglamento, de ser el caso.

De rechazarse alguna de las ofertas calificadas, el órgano encargado de las contrataciones o el comité de selección, según corresponda, revisa el cumplimiento de los requisitos de calificación de los postores que siguen en el orden de prelación, en caso las hubiere.

#### 1.12. OTORGAMIENTO DE LA BUENA PRO

Definida la oferta ganadora, el órgano encargado de las contrataciones o el comité de selección, según corresponda, otorga la buena pro mediante su publicación en el SEACE, incluyendo el cuadro comparativo y las actas debidamente motivadas de los resultados de la admisión, no admisión, evaluación, calificación, descalificación, rechazo y el otorgamiento de la buena pro.



### 1.13. CONSENTIMIENTO DE LA BUENA PRO

Cuando se hayan presentado dos (2) o más ofertas, el consentimiento de la buena pro se produce a los cinco (5) días hábiles siguientes de la notificación de su otorgamiento, sin que los postores hayan ejercido el derecho de interponer el recurso de apelación.

En caso que se haya presentado una sola oferta, el consentimiento de la buena pro se produce el mismo día de la notificación de su otorgamiento.

El consentimiento del otorgamiento de la buena pro se publica en el SEACE al día hábil siguiente de producido.

#### Importante

*Una vez consentido el otorgamiento de la buena pro, el órgano encargado de las contrataciones o el órgano de la Entidad al que se haya asignado tal función realiza la verificación de la oferta presentada por el postor ganador de la buena pro conforme lo establecido en el numeral 64.6 del artículo 64 del Reglamento.*



## CAPÍTULO II

### SOLUCIÓN DE CONTROVERSIAS DURANTE EL PROCEDIMIENTO DE SELECCIÓN

#### 2.1. RECURSO DE APELACIÓN

A través del recurso de apelación se pueden impugnar los actos dictados durante el desarrollo del procedimiento de selección hasta antes del perfeccionamiento del contrato.

El recurso de apelación se presenta ante la Entidad convocante, y es conocido y resuelto por su Titular, cuando el valor estimado sea igual o menor a cincuenta (50) UIT. Cuando el valor estimado sea mayor a dicho monto, el recurso de apelación se presenta ante y es resuelto por el Tribunal de Contrataciones del Estado.

En los procedimientos de selección según relación de ítems, el valor estimado total del procedimiento determina ante quién se presenta el recurso de apelación.

Los actos que declaren la nulidad de oficio, la cancelación del procedimiento de selección y otros actos emitidos por el Titular de la Entidad que afecten la continuidad de este, se impugnan ante el Tribunal de Contrataciones del Estado.

#### Importante

- Una vez otorgada la buena pro, el órgano encargado de las contrataciones o el comité de selección, según corresponda, está en la obligación de permitir el acceso de los participantes y postores al expediente de contratación, salvo la información calificada como secreta, confidencial o reservada por la normativa de la materia, a más tardar dentro del día siguiente de haberse solicitado por escrito.

*Luego de otorgada la buena pro no se da a conocer las ofertas cuyos requisitos de calificación no fueron analizados y revisados por el órgano encargado de las contrataciones o el comité de selección, según corresponda.*

- A efectos de recoger la información de su interés, los postores pueden valerse de distintos medios, tales como: (i) la lectura y/o toma de apuntes, (ii) la captura y almacenamiento de imágenes, e incluso (iii) pueden solicitar copia de la documentación obrante en el expediente, siendo que, en este último caso, la Entidad deberá entregar dicha documentación en el menor tiempo posible, previo pago por tal concepto.
- El recurso de apelación se presenta ante la Mesa de Partes del Tribunal o ante las oficinas desconcentradas del OSCE, o en la Unidad de Trámite Documentario de la Entidad, según corresponda.

#### 2.2. PLAZOS DE INTERPOSICIÓN DEL RECURSO DE APELACIÓN

La apelación contra el otorgamiento de la buena pro o contra los actos dictados con anterioridad a ella se interpone dentro de los cinco (5) días hábiles siguientes de haberse notificado el otorgamiento de la buena pro.

La apelación contra los actos dictados con posterioridad al otorgamiento de la buena pro, contra la declaración de nulidad, cancelación y declaratoria de desierto del procedimiento, se interpone dentro de los cinco (5) días hábiles siguientes de haberse tomado conocimiento del acto que se desea impugnar.

### CAPÍTULO III DEL CONTRATO

#### 3.1. PERFECCIONAMIENTO DEL CONTRATO

Los plazos y el procedimiento para perfeccionar el contrato se realiza conforme a lo indicado en el artículo 141 del Reglamento.

El contrato se perfecciona con la suscripción del documento que lo contiene, salvo en los contratos cuyo monto del valor estimado no supere los doscientos mil Soles (S/ 200,000.00), en los que se puede perfeccionar con la recepción de la orden de compra, conforme a lo previsto en la sección específica de las bases.

En el caso de procedimientos de selección por relación de ítems, se puede perfeccionar el contrato con la suscripción del documento o con la recepción de una orden de compra, cuando el valor estimado del ítem corresponda al parámetro establecido en el párrafo anterior.

#### Importante

*El órgano encargado de las contrataciones o el comité de selección, según corresponda, debe consignar en la sección específica de las bases la forma en que se perfeccionará el contrato, sea con la suscripción del contrato o la recepción de la orden de compra. En caso la Entidad perfeccione el contrato con la recepción de la orden de compra no debe incluir la proforma del contrato establecida en el Capítulo V de la sección específica de las bases.*

Para perfeccionar el contrato, el postor ganador de la buena pro debe presentar los documentos señalados en el artículo 139 del Reglamento y los previstos en la sección específica de las bases.

#### 3.2. GARANTÍAS

Las garantías que deben otorgar los postores y/o contratistas, según corresponda, son las de fiel cumplimiento del contrato y por los adelantos.

##### 3.2.1. GARANTÍA DE FIEL CUMPLIMIENTO

Como requisito indispensable para perfeccionar el contrato, el postor ganador debe entregar a la Entidad la garantía de fiel cumplimiento del mismo por una suma equivalente al diez por ciento (10%) del monto del contrato original. Esta se mantiene vigente hasta la conformidad de la recepción de la prestación a cargo del contratista.

##### 3.2.2. GARANTÍA DE FIEL CUMPLIMIENTO POR PRESTACIONES ACCESORIAS

En las contrataciones que conllevan la ejecución de prestaciones accesorias, tales como mantenimiento, reparación o actividades afines, se otorga una garantía adicional por una suma equivalente al diez por ciento (10%) del monto del contrato de la prestación accesoria, la misma que debe ser renovada periódicamente hasta el cumplimiento total de las obligaciones garantizadas.

#### Importante

*En los contratos cuyos montos sean iguales o menores a doscientos mil Soles (S/ 200,000.00), no corresponde presentar garantía de fiel cumplimiento de contrato ni garantía de fiel cumplimiento por prestaciones accesorias. Dicha excepción también aplica a los contratos derivados de procedimientos de selección por relación de ítems, cuando el monto del ítem adjudicado o la sumatoria de los montos de los ítems adjudicados no superen el monto señalado anteriormente, conforme a lo dispuesto en el literal a) del artículo 152 del Reglamento.*

### 3.2.3. GARANTÍA POR ADELANTO

En caso se haya previsto en la sección específica de las bases la entrega de adelantos, el contratista debe presentar una garantía emitida por idéntico monto conforme a lo estipulado en el artículo 153 del Reglamento.

### 3.3. REQUISITOS DE LAS GARANTÍAS



Las garantías que se presenten deben ser incondicionales, solidarias, irrevocables y de realización automática en el país, al solo requerimiento de la Entidad. Asimismo, deben ser emitidas por empresas que se encuentren bajo la supervisión directa de la Superintendencia de Banca, Seguros y Administradoras Privadas de Fondos de Pensiones y que cuenten con clasificación de riesgo B o superior. Asimismo, deben estar autorizadas para emitir garantías; o estar consideradas en la última lista de bancos extranjeros de primera categoría que periódicamente publica el Banco Central de Reserva del Perú.

#### Importante

*Corresponde a la Entidad verificar que las garantías presentadas por el postor ganador de la buena pro y/o contratista cumplan con los requisitos y condiciones necesarios para su aceptación y eventual ejecución, sin perjuicio de la determinación de las responsabilidades funcionales que correspondan.*

#### Advertencia



*Los funcionarios de las Entidades no deben aceptar garantías emitidas bajo condiciones distintas a las establecidas en el presente numeral, debiendo tener en cuenta lo siguiente:*

- 1. La clasificadora de riesgo que asigna la clasificación a la empresa que emite la garantía debe encontrarse listada en el portal web de la SBS (<http://www.sbs.gob.pe/sistema-financiero/clasificadoras-de-riesgo>).*
- 2. Se debe identificar en la página web de la clasificadora de riesgo respectiva, cuál es la clasificación vigente de la empresa que emite la garantía, considerando la vigencia a la fecha de emisión de la garantía.*
- 3. Para fines de lo establecido en el artículo 148 del Reglamento, la clasificación de riesgo B, incluye las clasificaciones B+ y B.*
- 4. Si la empresa que otorga la garantía cuenta con más de una clasificación de riesgo emitida por distintas empresas listadas en el portal web de la SBS, bastará que en una de ellas cumpla con la clasificación mínima establecida en el Reglamento.*

*En caso exista alguna duda sobre la clasificación de riesgo asignada a la empresa emisora de la garantía, se deberá consultar a la clasificadora de riesgos respectiva.*



*De otro lado, además de cumplir con el requisito referido a la clasificación de riesgo, a efectos de verificar si la empresa emisora se encuentra autorizada por la SBS para emitir garantías, debe revisarse el portal web de dicha Entidad (<http://www.sbs.gob.pe/sistema-financiero/relacion-de-empresas-que-se-encuentran-autorizadas-a-emitar-cartas-fianza>).*

**Advertencia**

*Los funcionarios competentes deben verificar la autenticidad de la garantía a través de los mecanismos establecidos (consulta web, teléfono u otros) por la empresa emisora.*

**3.4. EJECUCIÓN DE GARANTÍAS**

La Entidad puede solicitar la ejecución de las garantías conforme a los supuestos contemplados en el artículo 155 del Reglamento.

**3.5. ADELANTOS**

La Entidad puede entregar adelantos directos al contratista, los que en ningún caso exceden en conjunto del treinta por ciento (30%) del monto del contrato original, siempre que ello haya sido previsto en la sección específica de las bases.

**3.6. PENALIDADES**

**3.6.1. PENALIDAD POR MORA EN LA EJECUCIÓN DE LA PRESTACIÓN**

En caso de retraso injustificado del contratista en la ejecución de las prestaciones objeto del contrato, la Entidad le aplica automáticamente una penalidad por mora por cada día de atraso, de conformidad con el artículo 162 del Reglamento.

**3.6.2. OTRAS PENALIDADES**

La Entidad puede establecer penalidades distintas a la mencionada en el numeral precedente, según lo previsto en el artículo 163 del Reglamento y lo indicado en la sección específica de las bases.

Estos dos tipos de penalidades se calculan en forma independiente y pueden alcanzar cada una un monto máximo equivalente al diez por ciento (10%) del monto del contrato vigente, o de ser el caso, del ítem que debió ejecutarse.

**3.7. INCUMPLIMIENTO DEL CONTRATO**

Las causales para la resolución del contrato, serán aplicadas de conformidad con el artículo 36 de la Ley y 164 del Reglamento.

**3.8. PAGOS**

El pago se realiza después de ejecutada la respectiva prestación, pudiendo contemplarse pagos a cuenta, según la forma establecida en la sección específica de las bases o en el contrato.

La Entidad paga las contraprestaciones pactadas a favor del contratista dentro de los diez (10) días calendario siguientes de otorgada la conformidad de los bienes, siempre que se verifiquen las condiciones establecidas en el contrato para ello, bajo responsabilidad del funcionario competente.

La conformidad se emite en un plazo máximo de siete (7) días de producida la recepción salvo que se requiera efectuar pruebas que permitan verificar el cumplimiento de la obligación, en cuyo caso la conformidad se emite en un plazo máximo de quince (15) días, bajo responsabilidad del funcionario que debe emitir la conformidad.

En el caso que se haya suscrito contrato con un consorcio, el pago se realizará de acuerdo a lo que se indique en el contrato de consorcio.

**Advertencia**

*En caso de retraso en los pagos a cuenta o pago final por parte de la Entidad, salvo que se deba a caso fortuito o fuerza mayor, esta reconoce al contratista los intereses legales correspondientes, de conformidad con el artículo 39 de la Ley y 171 del Reglamento, debiendo repetir contra los responsables de la demora injustificada.*

**3.9. DISPOSICIONES FINALES**

Todos los demás aspectos del presente procedimiento no contemplados en las bases se regirán supletoriamente por la Ley y su Reglamento, así como por las disposiciones legales vigentes.



## **SECCIÓN ESPECÍFICA**

### **CONDICIONES ESPECIALES DEL PROCEDIMIENTO DE SELECCIÓN**

(EN ESTA SECCIÓN LA ENTIDAD DEBERÁ COMPLETAR LA INFORMACIÓN EXIGIDA, DE ACUERDO A LAS INSTRUCCIONES INDICADAS)



## CAPÍTULO I GENERALIDADES

### 1.1. ENTIDAD CONVOCANTE

Nombre : UNIDAD EJECUTORA 003 GESTION INTEGRAL DE LA CALIDAD AMBIENTAL

RUC N° : 20551322590

Domicilio legal : Calle Francisco de Zela N° 2673

Teléfono: : 221-7898

Correo electrónico: : rsampen@gica.gob.pe

### 1.2. OBJETO DE LA CONVOCATORIA

El presente procedimiento de selección tiene por objeto la la **ADQUISICIÓN DE EQUIPOS DE PROTECCIÓN PERSONAL PARA EL COMPONENTE DE VALORIZACIÓN Y DISPOSICIÓN FINAL DE RESIDUOS SÓLIDOS CORRESPONDIENTE AL PROYECTO: “MEJORAMIENTO Y AMPLIACIÓN DE LA GESTIÓN INTEGRAL DE LOS RESIDUOS SÓLIDOS MUNICIPALES EN LA LOCALIDAD DE CHICLAYO, PROVINCIA DE CHICLAYO - LAMBAYEQUE”**

“MEJORAMIENTO Y AMPLIACIÓN DE LA GESTIÓN INTEGRAL DE LOS RESIDUOS SÓLIDOS MUNICIPALES EN LA LOCALIDAD DE CHICLAYO, PROVINCIA DE CHICLAYO - LAMBAYEQUE ”				
ITEM	EQUIPO	COMPONENTE	CANTIDAD	UNIDAD DE MEDIDA
1	Camisaco con cintas reflectivas	VALORIZACIÓN	112	UNIDAD
		DISPOSICIÓN FINAL	56	UNIDAD
2	Pantalón de drill con cintas reflectivas	VALORIZACIÓN	112	UNIDAD
		DISPOSICIÓN FINAL	56	UNIDAD
3	Polo manga larga	VALORIZACIÓN	112	UNIDAD
		DISPOSICIÓN FINAL	56	UNIDAD
4	Gorro modelo arabe	VALORIZACIÓN	112	UNIDAD
		DISPOSICIÓN FINAL	56	UNIDAD
5	Poncho impermeable	VALORIZACIÓN	112	UNIDAD
		DISPOSICIÓN FINAL	56	UNIDAD
6	Lentes con mica de policarbonato transparente con regulador	VALORIZACIÓN	112	UNIDAD
		DISPOSICIÓN FINAL	56	UNIDAD
7	Guantes de cuero reforzado	VALORIZACIÓN	112	PARES
		DISPOSICIÓN FINAL	56	PARES
8	Mascarilla con filtro	VALORIZACIÓN	112	UNIDAD
9	Respirador reutilizable de media cara de 2 vías)	DISPOSICIÓN FINAL	56	UNIDAD
10	Filtro para respiradores	DISPOSICIÓN FINAL	56	UNIDAD
11	Botín de cuero con punta de acero	DISPOSICIÓN FINAL	56	PARES



### 1.3. EXPEDIENTE DE CONTRATACIÓN

El expediente de contratación fue aprobado mediante [FORMATO DE APROBACION DE EXPEDIENTE DE CONTRATACION N°32-2024](#).

### 1.4. FUENTE DE FINANCIAMIENTO

RECURSOS ORDINARIOS

#### Importante

*La fuente de financiamiento debe corresponder a aquella prevista en la Ley de Equilibrio Financiero del Presupuesto del Sector Público del año fiscal en el cual se convoca el procedimiento de selección.*

### 1.5. SISTEMA DE CONTRATACIÓN

El presente procedimiento se rige por el sistema [A SUMA ALZADA](#), de acuerdo con lo establecido en el expediente de contratación respectivo.

### 1.6. MODALIDAD DE EJECUCIÓN

[No corresponde](#)

### 1.7. DISTRIBUCIÓN DE LA BUENA PRO

[SE HÁ DETERMINADO QUE LA PRESENTE ADQUISICION PUEDE SER ATENDIDA POR UN SOLO PROVEEDOR POR LO QUE NO SE ESTA CONSIDERANDO UNA DISTRIBUCION DE BUENA PRO.](#)

### 1.8. ALCANCES DEL REQUERIMIENTO

El alcance de la prestación está definido en el Capítulo III de la presente sección de las bases.

### 1.9. PLAZO DE ENTREGA

[Los bienes materia de la presente convocatoria se entregarán en el plazo de quince \(15\) días calendario.](#)

[La entidad en un periodo no mayor de cinco \(05\) días calendario posteriores de suscrito el contrato, proporcionará al contratista las cantidades por talla y el arte de los logos. Luego de cumplida tal condición se iniciará el plazo de ejecución contractual para la entrega de los bienes, en concordancia con lo establecido en el expediente de contratación.](#)

### 1.10. COSTO DE REPRODUCCIÓN Y ENTREGA DE BASES

[Los participantes registrados tienen el derecho de recabar un ejemplar de las bases, en forma gratuita \(DIGITAL\), en Calle Francisco de Zela N° 2673, Lince.](#)

#### Importante

*El costo de entrega de un ejemplar de las bases no puede exceder el costo de su reproducción.*

### 1.11. BASE LEGAL

- Texto Único Ordenado de la Ley N° 30225, Ley de Contrataciones del Estado, aprobado mediante Decreto Supremo N° 082-2019-EF; en adelante, la Ley
- Decreto Supremo N° 344-2018-EF, Reglamento de la Ley de Contrataciones del Estado, y sus modificatorias; en adelante, el Reglamento.
- Directivas, Pronunciamientos, Opiniones, y Comunicados del Organismo Supervisor de Contrataciones del Estado, en adelante OSCE.
- Decreto Supremo N° 103-2020-EF, "Decreto Supremo que establece disposiciones reglamentarias para la tramitación de los procedimientos de selección que se reinicien en el marco del Texto Único Ordenado de la Ley N° 30225".
- Ley N° 31953, Ley de Presupuesto del Sector Público para el Año Fiscal 2024.
- Ley N° 31954, Ley de Equilibrio Financiero del Presupuesto del Sector Público para el Año Fiscal 2024.
- Ley N° 31955, Ley de Endeudamiento del Sector Público para el Año Fiscal 2024
- Ley N° 28015, Ley de Formalización y Promoción de la Pequeña y Microempresa.
- Ley N° 29973, Ley General de Personas con Discapacidad.
- Ley N° 27444, Ley del Procedimiento Administrativo General.
- Ley N° 27927, Ley de Transparencia y de Acceso a la Información Pública y sus modificatorias.
- Decreto Supremo N° 004-2019-JUS, TUO de la Ley N° 27444 – Ley del Procedimiento Administrativo General.
- Decreto Supremo N° 008-2008-TR, Reglamento de la Ley MYPE.
- Decreto Supremo N° 304-2012-EF, TUO de la Ley General del Sistema Nacional del Presupuesto.
- Decreto Supremo N° 013-2013-PRODUCE - Texto Único Ordenado de la Ley de Impulso al Desarrollo Productivo y al Crecimiento Empresarial.
- Directiva N° 004-2019-OSCE/CD - Disposiciones sobre el Contenido del Resumen Ejecutivo de las Actuaciones Preparatorias.
- Código Civil.

Las referidas normas incluyen sus respectivas modificaciones, de ser el caso.



## CAPÍTULO II DEL PROCEDIMIENTO DE SELECCIÓN

### 2.1. CALENDARIO DEL PROCEDIMIENTO DE SELECCIÓN

Según el cronograma de la ficha de selección de la convocatoria publicada en el SEACE.

#### Importante

*De conformidad con la vigesimosegunda Disposición Complementaria Final del Reglamento, en caso la Entidad (Ministerios y sus organismos públicos, programas o proyectos adscritos) haya difundido el requerimiento a través del SEACE siguiendo el procedimiento establecido en dicha disposición, no procede formular consultas u observaciones al requerimiento.*

### 2.2. CONTENIDO DE LAS OFERTAS

La oferta contendrá, además de un índice de documentos<sup>2</sup>, la siguiente documentación:

#### 2.2.1. Documentación de presentación obligatoria

##### 2.2.1.1. Documentos para la admisión de la oferta

- a) Declaración jurada de datos del postor. (**Anexo N° 1**)
- b) Documento que acredite la representación de quien suscribe la oferta.

En caso de persona jurídica, copia del certificado de vigencia de poder del representante legal, apoderado o mandatario designado para tal efecto.

En caso de persona natural, copia del documento nacional de identidad o documento análogo, o del certificado de vigencia de poder otorgado por persona natural, del apoderado o mandatario, según corresponda.

En el caso de consorcios, este documento debe ser presentado por cada uno de los integrantes del consorcio que suscriba la promesa de consorcio, según corresponda.

#### Advertencia

*De acuerdo con el artículo 4 del Decreto Legislativo N° 1246, las Entidades están prohibidas de exigir a los administrados o usuarios la información que puedan obtener directamente mediante la interoperabilidad a que se refieren los artículos 2 y 3 de dicho Decreto Legislativo. En esa medida, si la Entidad es usuaria de la Plataforma de Interoperabilidad del Estado – PIDE<sup>3</sup> y siempre que el servicio web se encuentre activo en el Catálogo de Servicios de dicha plataforma, no corresponderá exigir el certificado de vigencia de poder y/o documento nacional de identidad.*

- c) Declaración jurada de acuerdo con el literal b) del artículo 52 del Reglamento. (**Anexo N° 2**)
- d) Declaración jurada de cumplimiento de las Especificaciones Técnicas contenidas en el numeral 3.1 del Capítulo III de la presente sección. (**Anexo N° 3**)
- e) **Presentar la ficha técnica de las telas con la muestra emitida por el distribuidor o**

<sup>2</sup> La omisión del índice no determina la no admisión de la oferta.

<sup>3</sup> Para mayor información de las Entidades usuarias y del Catálogo de Servicios de la Plataforma de Interoperabilidad del Estado – PIDE ingresar al siguiente enlace <https://www.gobiernodigital.gob.pe/interoperabilidad/>

fabricante.

- f) Presentar la ficha técnica del producto en la presentación de muestras, con las muestras de los siguientes bienes: Camisaco, pantalón drill, polo manga larga, gorro modelo Árabe, poncho impermeable, lentes con mica, guantes de cuero reforzado, mascarillas con filtros, botín de cuero con punta de acero, filtros.
- g) Declaración jurada de plazo de entrega. **(Anexo N° 4)**<sup>4</sup>
- h) Promesa de consorcio con firmas legalizadas, de ser el caso, en la que se consigne los integrantes, el representante común, el domicilio común y las obligaciones a las que se compromete cada uno de los integrantes del consorcio así como el porcentaje equivalente a dichas obligaciones. **(Anexo N° 5)**
- i) El precio de la oferta en SOLES. Adjuntar obligatoriamente el **Anexo N° 6**

En el caso de procedimientos convocados a suma alzada únicamente se debe adjuntar el Anexo N° 6, cuando corresponda indicar el monto de la oferta de la prestación accesorio o que el postor goza de alguna exoneración legal.

El precio total de la oferta y los subtotales que lo componen son expresados con dos (2) decimales. Los precios unitarios pueden ser expresados con más de dos (2) decimales.

#### EVALUACIÓN DE MUESTRAS:

A través de las muestras se comprobará que los bienes ofertados cumplan con las especificaciones técnicas exigidas en las bases, tal como se detalla en las Especificaciones Técnicas.

##### Importante

*El órgano encargado de las contrataciones o el comité de selección según corresponda, verifica la presentación de los documentos requeridos. De no cumplir con lo requerido, la oferta se considera no admitida.*

#### 2.2.1.2. Documentos para acreditar los requisitos de calificación

Incorporar en la oferta los documentos que acreditan los “**Requisitos de Calificación**” que se detallan en el numeral 3.2 del Capítulo III de la presente sección de las bases.

#### 2.2.2. Documentación de presentación facultativa:

- a) En el caso de microempresas y pequeñas empresas integradas por personas con discapacidad, o en el caso de consorcios conformados en su totalidad por estas empresas, deben presentar la constancia o certificado con el cual acredite su inscripción en el Registro de Empresas Promocionales para Personas con Discapacidad<sup>5</sup>.
- b) Solicitud de bonificación del cinco por ciento (5%) por tener la condición de micro y pequeña empresa **(Anexo N° 10)**.

<sup>4</sup> En caso de considerar como factor de evaluación la mejora del plazo de entrega, el plazo ofertado en dicho anexo servirá también para acreditar este factor.

<sup>5</sup> Dicho documento se tendrá en consideración en caso de empate, conforme a lo previsto en el artículo 91 del Reglamento.

### Advertencia

*El órgano encargado de las contrataciones o el comité de selección, según corresponda, no podrá exigir al postor la presentación de documentos que no hayan sido indicados en los acápite "Documentos para la admisión de la oferta", "Requisitos de calificación" y "Factores de evaluación".*

## 2.3. REQUISITOS PARA PERFECCIONAR EL CONTRATO

El postor ganador de la buena pro debe presentar los siguientes documentos para perfeccionar el contrato:

- Garantía de fiel cumplimiento del contrato
- Garantía de fiel cumplimiento por prestaciones accesorias, de ser el caso.
- Contrato de consorcio con firmas legalizadas ante Notario de cada uno de los integrantes, de ser el caso.
- Código de cuenta interbancaria (CCI) o, en el caso de proveedores no domiciliados, el número de su cuenta bancaria y la entidad bancaria en el exterior.
- Copia de la vigencia del poder del representante legal de la empresa que acredite que cuenta con facultades para perfeccionar el contrato, cuando corresponda.
- Copia de DNI del postor en caso de persona natural, o de su representante legal en caso de persona jurídica.

### Advertencia

*De acuerdo con el artículo 4 del Decreto Legislativo N° 1246, las Entidades están prohibidas de exigir a los administrados o usuarios la información que puedan obtener directamente mediante la interoperabilidad a que se refieren los artículos 2 y 3 de dicho Decreto Legislativo. En esa medida, si la Entidad es usuaria de la Plataforma de Interoperabilidad del Estado – PIDE<sup>6</sup> y siempre que el servicio web se encuentre activo en el Catálogo de Servicios de dicha plataforma, no corresponderá exigir los documentos previstos en los literales e) y f).*

- Correo(s) electrónico(s) y Domicilio para efectos de la notificación durante la ejecución del contrato.
- Autorización de notificación de la decisión de la Entidad sobre la solicitud de ampliación de plazo mediante medios electrónicos de comunicación <sup>7</sup> (**Anexo N° 11**).
- Detalle de los precios unitarios del precio ofertado<sup>8</sup>.
- Detalle del precio de la oferta de cada uno de los bienes que conforman el paquete<sup>9</sup>.

### Importante

- En caso que el postor ganador de la buena pro sea un consorcio, las garantías que presente este para el perfeccionamiento del contrato, así como durante la ejecución contractual, de ser el caso, además de cumplir con las condiciones establecidas en el artículo 33 de la Ley y en el artículo 148 del Reglamento, deben consignar expresamente el nombre completo o la denominación o razón social de los integrantes del consorcio, en calidad de garantizados, de lo contrario no podrán ser aceptadas por las Entidades. No se cumple el requisito antes indicado si se consigna únicamente la denominación del consorcio, conforme lo dispuesto en la Directiva "Participación de Proveedores en Consorcio en las Contrataciones del Estado".*
- En los contratos cuyos montos sean iguales o menores a doscientos mil Soles (S/200,000.00),*

<sup>6</sup> Para mayor información de las Entidades usuarias y del Catálogo de Servicios de la Plataforma de Interoperabilidad del Estado – PIDE ingresar al siguiente enlace <https://www.gobiernodigital.gob.pe/interoperabilidad/>

<sup>7</sup> En tanto se implemente la funcionalidad en el SEACE, de conformidad con la Primera Disposición Complementaria Transitoria del Decreto Supremo N° 234-2022-EF.

<sup>8</sup> Incluir solo en caso de la contratación bajo el sistema a suma alzada.

<sup>9</sup> Incluir solo en caso de contrataciones por paquete.

*no corresponde presentar garantía de fiel cumplimiento de contrato ni garantía de fiel cumplimiento por prestaciones accesorias. Dicha excepción también aplica a los contratos derivados de procedimientos de selección por relación de ítems, cuando el monto del ítem adjudicado o la sumatoria de los montos de los ítems adjudicados no supere el monto señalado anteriormente, conforme a lo dispuesto en el literal a) del artículo 152 del Reglamento.*

#### Importante

- *Corresponde a la Entidad verificar que las garantías presentadas por el postor ganador de la buena pro cumplan con los requisitos y condiciones necesarios para su aceptación y eventual ejecución, sin perjuicio de la determinación de las responsabilidades funcionales que correspondan.*
- *De conformidad con el Reglamento Consular del Perú aprobado mediante Decreto Supremo N° 076-2005-RE para que los documentos públicos y privados extendidos en el exterior tengan validez en el Perú, deben estar legalizados por los funcionarios consulares peruanos y refrendados por el Ministerio de Relaciones Exteriores del Perú, salvo que se trate de documentos públicos emitidos en países que formen parte del Convenio de la Apostilla, en cuyo caso bastará con que estos cuenten con la Apostilla de la Haya<sup>10</sup>.*
- *La Entidad no puede exigir documentación o información adicional a la consignada en el presente numeral para el perfeccionamiento del contrato.*

## 2.4. PERFECCIONAMIENTO DEL CONTRATO

El contrato se perfecciona con la suscripción del documento que lo contiene. Para dicho efecto el postor ganador de la buena pro, dentro del plazo previsto en el artículo 141 del Reglamento, debe presentar la documentación requerida en **Mesa de Partes de la Entidad** sito en Calle Francisco de Zela N° 2673-Lince.

## 2.5. FORMA DE PAGO

La Entidad realizará el pago de la contraprestación pactada a favor del contratista en un **PAGO ÚNICO**, una vez se dé la conformidad de la entrega total de los bienes, y luego de la recepción formal y completa de la documentación correspondiente por parte del proveedor.

Documentos a presentar por parte del proveedor:

- 1- Carta de solicitud de pago
- 2- Factura, la cual debe indicar el número de orden de compra o contrato.
- 3- Guía de remisión con sello, firma y datos de la persona que recepcionó.
- 4- Actas recepción suscritas por los representantes.
- 5- Garantía y/o certificado de garantía.

Dicha documentación se debe presentar en Mesa de Partes de la Entidad sito en Calle Francisco de Zela N° 2673-Lince.

Se precisa que las comunicaciones a excepción de la documentación para la firma de contrato podrán ser a través de la mesa de partes física o virtual, en este último caso en esta dirección: <https://facilita.gob.pe/t/3539>



<sup>10</sup> Según lo previsto en la Opinión N° 009-2016/DTN.



### CAPÍTULO III REQUERIMIENTO

#### Importante

*De conformidad con el numeral 29.8 del artículo 29 del Reglamento, el área usuaria es responsable de la adecuada formulación del requerimiento, debiendo asegurar la calidad técnica y reducir la necesidad de su reformulación por errores o deficiencias técnicas que repercutan en el proceso de contratación.*

#### 3.1. ESPECIFICACIONES TÉCNICAS

**ADQUISICIÓN DE EQUIPOS DE PROTECCIÓN PERSONAL PARA EL COMPONENTE DE VALORIZACIÓN Y DISPOSICIÓN FINAL DE RESIDUOS SÓLIDOS CORRESPONDIENTE AL PROYECTO: “MEJORAMIENTO Y AMPLIACIÓN DE LA GESTIÓN INTEGRAL DE LOS RESIDUOS SÓLIDOS MUNICIPALES EN LA LOCALIDAD DE CHICLAYO, PROVINCIA DE CHICLAYO - LAMBAYEQUE”.**

##### 1. DENOMINACIÓN DE LA ADQUISICIÓN

Adquisición de material de limpieza para el proyecto “**MEJORAMIENTO Y AMPLIACIÓN DE LA GESTIÓN INTEGRAL DE LOS RESIDUOS SÓLIDOS MUNICIPALES EN LA LOCALIDAD DE CHICLAYO, PROVINCIA DE CHICLAYO - LAMBAYEQUE**”.

##### 2. FINALIDAD PÚBLICA

La adquisición, contribuirá a mejorar las condiciones del servicio de limpieza pública para los ciudadanos dándole las herramientas necesarias para generar un mejor servicio que genere una mejora en las condiciones de vida de la ciudadanía así como también en la preservación del medio ambiente; asimismo esta adquisición se realizará cumpliendo con los principios de transparencia, igualdad de oportunidades, competencia y selección objetiva, enmarcados en la normativa vigente para las contrataciones del Estado.



##### 3. ENTIDAD CONVOCANTE:

Unidad Ejecutora 003: Gestión Integral de la Calidad Ambiental.

##### 4. OBJETO DE LA CONTRATACIÓN DEL PRESENTE ITEM:

El presente procedimiento de selección tiene por objeto la Adquisición de Equipos de Protección Personal para el proyecto “**MEJORAMIENTO Y AMPLIACIÓN DE LA GESTIÓN INTEGRAL DE LOS RESIDUOS SÓLIDOS MUNICIPALES EN LA LOCALIDAD DE CHICLAYO, PROVINCIA DE CHICLAYO - LAMBAYEQUE**”.



##### 5. SISTEMA DE CONTRATACIÓN:

El presente procedimiento se rige por el sistema de SUMA ALZADA.

##### 6. ALCANCE Y DESCRIPCIÓN DE LOS BIENES A CONTRATAR

Para cubrir las necesidades en la implementación del componente de valorización y disposición final de residuos sólidos se proveerá a la Municipalidad Provincial de Chiclayo, el bien que a continuación, se detalla:

[www.minam.gob.pe](http://www.minam.gob.pe)  
Calle Francisco de Zela 2673  
Lince, Lima 14  
[mesadepartes@gica.gob.pe](mailto:mesadepartes@gica.gob.pe)  
<https://facilita.gob.pe/t/3539>





PERÚ

Ministerio  
del Ambiente

Vice-Ministerio  
de Gestión

UE 003 Gestión Integral  
de la Calidad Ambiental

"Decenio de la Igualdad de Oportunidades para Mujeres y Hombres"  
"Año del Bicentenario, de la consolidación de nuestra Independencia, y de la conmemoración de las Heroicas Batallas de Junín y Ayacucho"

**CUADRO N°01: ADQUISICIÓN DE EQUIPOS DE PROTECCIÓN PERSONAL PARA EL COMPONENTE DE VALORIZACIÓN Y DISPOSICIÓN FINAL DE RESIDUOS SÓLIDOS CORRESPONDIENTE AL PROYECTO PARA EL PROYECTO DE CHICLAYO**

"MEJORAMIENTO Y AMPLIACIÓN DE LA GESTIÓN INTEGRAL DE LOS RESIDUOS SÓLIDOS MUNICIPALES EN LA LOCALIDAD DE CHICLAYO, PROVINCIA DE CHICLAYO - LAMBAYEQUE "				
ITEM	EQUIPO	COMPONENTE	CANTIDAD	UNIDAD DE MEDIDA
1	Camisaco con cintas reflectivas	VALORIZACIÓN	112	UNIDAD
		DISPOSICIÓN FINAL	56	UNIDAD
2	Pantalón de drill con cintas reflectivas	VALORIZACIÓN	112	UNIDAD
		DISPOSICIÓN FINAL	56	UNIDAD
3	Polo manga larga	VALORIZACIÓN	112	UNIDAD
		DISPOSICIÓN FINAL	56	UNIDAD
4	Gorro modelo arabe	VALORIZACIÓN	112	UNIDAD
		DISPOSICIÓN FINAL	56	UNIDAD
5	Poncho impermeable	VALORIZACIÓN	112	UNIDAD
		DISPOSICIÓN FINAL	56	UNIDAD
6	Lentes con mica de policarbonato transparente con regulador	VALORIZACIÓN	112	UNIDAD
		DISPOSICIÓN FINAL	56	UNIDAD
7	Guantes de cuero reforzado	VALORIZACIÓN	112	PARES
		DISPOSICIÓN FINAL	56	PARES
8	Mascarilla con filtro	VALORIZACIÓN	112	UNIDAD
9	Respirador reutilizable de media cara de 2 vías)	DISPOSICIÓN FINAL	56	UNIDAD
10	Filtro para respiradores	DISPOSICIÓN FINAL	56	UNIDAD
11	Botín de cuero con punta de acero	DISPOSICIÓN FINAL	56	PARES



**7. PRESENTACIÓN DE OFERTAS**

En relación al ITEM – PAQUETE: se precisa que el no cumplimiento de un artículo en su oferta (por ítem) será motivo de la no aceptación de TODO el ítem.



[www.minam.gob.pe](http://www.minam.gob.pe)  
Calle Francisco de Zela 2673  
Lince, Lima 14  
[mesadepartes@gica.gob.pe](mailto:mesadepartes@gica.gob.pe)  
<https://facilita.gob.pe/t/3539>



*[Handwritten signature]*

*[Handwritten signature]*

*[Handwritten signature]*





PERÚ

Ministerio  
del Ambiente

Vice-Ministerio  
de Gestión

UE 003 Gestión Integral  
de la Calidad Ambiental

"Decenio de la Igualdad de Oportunidades para Mujeres y Hombres"  
"Año del Bicentenario, de la consolidación de nuestra Independencia, y de la conmemoración de las Heroicas Batallas de Junín y Ayacucho"

**ADQUISICIÓN DE ROPA Y EPPs PARA EL COMPONENTE DE APROVECHAMIENTO Y DISPOSICIÓN FINAL DE RESIDUOS SÓLIDOS DEL PROYECTO: MEJORAMIENTO Y AMPLIACIÓN DEL SERVICIO DE LIMPIEZA PÚBLICA EN LA CIUDAD CHICLAYO**

**ESPECIFICACIONES TECNICAS DE TELA PARA CONFECCION DE CAMISACO Y PANTALÓN**

TEJIDO DRILL 100% ALGODÓN	
TIPO DE TELA	TEJIDO DE TRAMA Y URDIMBRE
COMPOSICIÓN	100% ALGODÓN
CONSTRUCCIÓN	SARGA 3/1 S
TEÑIDO	COLORANTE TINA(INDANTHREN), MERCERIZADO
ACABADO	SANFORIZADO
TITULO	Urdimbre: 20/1 Ne Trama:14/1 Ne
GRAMAJE	230.50 gr/m2 +- 3%
RESISTENCIA A LA TRACCIÓN	Urdimbre: 100 +_5% Trama: 50 +_5%
SOLIDEZ AL FROTE	Húmedo: 2.3 Seco: 3.0
SOLIDEZ AL LAVADO (AATCC 61..2A)	
Cambio de Matiz	4-5
Manchado	4
ENCOGIMIENTO	Urdimbre+- 3% Trama +- 3%
PROTECCIÓN UV	50+



CINTA 3M. REFLECTIVA MIXTA (COLOR VERDE Y GRIS) TAMAÑO 1 1/2" y 2" DE ANCHO	
MATERIAL TEXTIL	
TIPO DE TELA	CINTA MIXTA ANTIFLAMA
COMPOSICIÓN	MODACRILICO 68% POLIESTER 24% NYLON 8%
CONSTRUCCIÓN	CINTA 3M 8735 SILVER FLAME RESISTENT TRIM



**ESPECIFICACIONES TECNICAS DE TELA DE PUNTO PARA CONFECCIÓN DE POLOS CUELLO REDONDO MANGA LARGA**

TEJIDO DE PUNTO 100% ALGODÓN TELA PRINCIPAL (CUERPO) Y COMPLEMENTO (TAPETE)	
TIPO DE TELA	TEJIDO JERSEY
COMPOSICIÓN	100% ALGODON
TEÑIDO	COLORANTE REACTIVO
ACABADO	COMPACTADO /SUAVIZADO
TITULO	'20/1
DENSIDAD	195 g/m2
REVIRADO	+-3%
ESTABILIDAD DIMENSIONAL	+-5%
SOLIDEZ DEL COLOR	
A LALUZ	Mínimo 4
AL LAVADO DOMESTICO	Mínimo 4
AL FROTE SECO	Mínimo 4

[www.minam.gob.pe](http://www.minam.gob.pe)  
Calle Francisco de Zela 2673  
Lince, Lima 14  
[mesadepartes@gica.gob.pe](mailto:mesadepartes@gica.gob.pe)  
<https://facilita.gob.pe/t/3539>



BICENTENARIO  
PERÚ  
2024



PERÚ

Ministerio  
del Ambiente

Vice-Ministerio  
de Gestión

UE 003 Gestión Integral  
de la Calidad Ambiental

“Decenio de la Igualdad de Oportunidades para Mujeres y Hombres”  
“Año del Bicentenario, de la consolidación de nuestra Independencia, y de la conmemoración de las Heroicas Batallas de Junín y Ayacucho”

TEJIDO DE PUNTO 100% ALGODÓN TELA PRINCIPAL (CUERPO) Y COMPLEMENTO (TAPETE)	
AL FROTE HUMEDO	Mínimo 3
AL SUDOR ACIDO	Mínimo 4
AL SUDOR ALCALINO	Mínimo 4
RESISTENCIA AL PILLING	Mínimo 4

CUELLO Y PUÑOS	
TIPO DE TELA	TEJIDO RIB 1X1
COMPOSICION	100% ALGODÓN
TEÑIDO	COLORANTE REACTIVO
ACABADO	COMPACTADO /SUAVIZADO
TITULO	'20/1
ESTABILIDAD DIMENSIONAL	+5%
SOLIDEZ DEL COLOR	
A LALUZ	Mínimo 4
AL LAVADO DOMESTICO	Mínimo 4
AL FROTE SECO	Mínimo 4
AL FROTE HUMEDO	Mínimo 3
AL SUDOR ACIDO	Mínimo 4
AL SUDOR ALCALINO	Mínimo 4



CINTA 3M. REFLECTIVA MIXTA (COLOR VERDE Y GRIS) TAMAÑO 1 ½" y 2" DE ANCHO	
MATERIAL TEXTIL	
TIPO DE TELA	CINTA MIXTA ANTIFLAMA
COMPOSICION	MODACRILICO 68%
	POLIESTER 24%
	NYLON 8%
CONSTRUCCION	CINTA 3M 8735 SILVER FLAME RESISTENT TRIM

#### 8.1. CAMISACO CON CINTAS REFLECTIVAS



[www.minam.gob.pe](http://www.minam.gob.pe)  
Calle Francisco de Zela 2673  
Lince, Lima 14  
[mesadepartes@gica.gob.pe](mailto:mesadepartes@gica.gob.pe)  
<https://facilita.gob.pe/t/3539>



*[Signature]*

*[Signature]*

*[Signature]*



PERÚ

Ministerio  
del Ambiente

Vice-Ministerio  
de Gestión

UE 003 Gestión Integral  
de la Calidad Ambiental

"Decenio de la Igualdad de Oportunidades para Mujeres y Hombres"  
"Año del Bicentenario, de la consolidación de nuestra Independencia, y de la conmemoración de las Heroicas Batallas de Junín y Ayacucho"

a. Descripción:

- Fabricado con tela drill tejido 100% algodón, mercerizado y sanforizado, diseño manga larga con puños, cuello V y bolsillos en el pecho y tapa con botones de seguridad, botones en el centro de seguridad, puños con botones.
- Cintas reflectivas mixtas tanto en parte delantero y atrás, así como también en mangas.
- Lleva bordado en parte delantera, en bolsillo izquierdo Logo de la "MUNICIPALIDAD PROVINCIAL DE CHICLAYO, parte de espalda bordado "SERVICIO DE LIMPIEZA PUBLICA CHICLAYO ".

b. Características:

- Camisaco con cinta reflectiva mixta (color verde y gris) de medida 2" en la parte delantera superior desde los bolsillos parches y parte inferior de los bolsillos parches, con 2 bolsillos delanteros a la altura del pecho.
- Manga larga en tela drill, con cinta reflectiva mixta (color verde y gris) de 1.5" de ancho.
- Cuello camisero con pie de cuello unido, asentado con maquina recta, con ojal y botón. y canesú normal, unido con parte delantera con maquina remalladora con puntada de seguridad y asentado con recubridora de 4 agujas.
- Delantero derecho donde van los botones 4 unidades, con asentado con costura recta.
- Delantero Izquierdo donde van los ojales 4 unidades, con asentado con costura recta.
- Dos bolsillos parche tanto en lado derecho e izquierdo con aplicaciones de imitación tapa respectivamente a cada uno, costura de doble pase, bordado en cada uno de los bolsillos y atraques de seguridad.
- Dos mangas largas con yugo, puño, costura de doble pase, ojal, y atraques de seguridad.
- Abertura a los costados con 02 atraques cada uno.
- Espalda en tela drill tejido 100% algodón, con procesos textiles de mercerizado y sanforizado, con cinta reflectiva mixta de 2".
- Cerrado de costado con maquina remalladora y asentado con recubridora de 3 agujas.
- Basta de 01 cm de doblez.
- En referencia a la NTP 231.088:1978
- Etiquetado (colocar la talla en la etiqueta y posicionarlo en el cuello de la prenda). Para las medidas (M, L, XL, XXL), color de la prenda, los diseños y arte correspondientes al logo que se considerará en las prendas, la entidad en un periodo no mayor de cinco (05) días calendario, proporcionará al contratista las cantidades por talla y los diseños siendo de su responsabilidad cubrir dicha necesidad.
- El plazo de ejecución de la prestación, iniciara a partir del día siguiente de cumplida la condición antes señalada.



[www.minam.gob.pe](http://www.minam.gob.pe)  
Calle Francisco de Zela 2673  
Lince, Lima 14  
[mesadepartes@gica.gob.pe](mailto:mesadepartes@gica.gob.pe)  
<https://facilita.gob.pe/t/3539>







PERÚ

Ministerio  
del Ambiente

Vice-Ministerio  
de Gestión

UE 003 Gestión Integral  
de la Calidad Ambiental

"Decenio de la Igualdad de Oportunidades para Mujeres y Hombres"  
"Año del Bicentenario, de la consolidación de nuestra Independencia, y de la conmemoración de las Heroicas Batallas de Junín y Ayacucho"

## 8.2. PANTALON DRILL CON CINTAS REFLECTIVAS

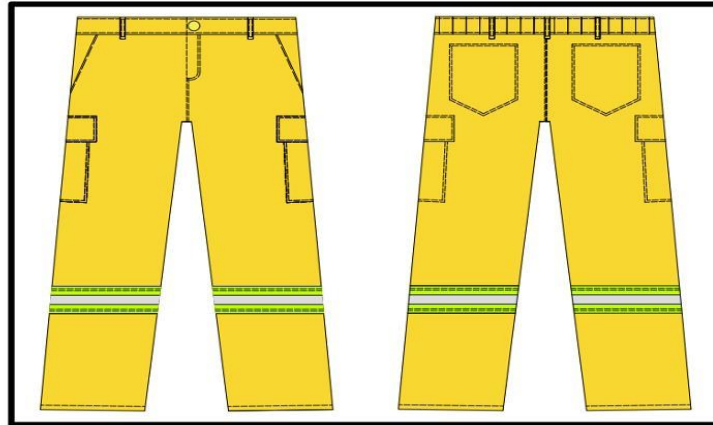

### a. Descripción:

- Pantalón Tipo Cargo, que será utilizado por el personal del área de reaprovechamiento de residuos sólidos. con bolsillo delanteros, traseros y laterales.

### b. Características técnicas:

- Pantalón confeccionado en tejido drill 100% algodón, con procesos textiles de mercerizado y sanforizado.
- Cinta reflectiva mixta (color verde y gris) de 2" pegada de manera horizontal de la prenda ubicada de la rodilla hacia abajo.
- Pretina con elástico m-35, etiqueta de talla, con ojal y botón en la parte delantera.
- Modelo de 6 bolsillos, 2 bolsillos sesgados en la parte adelante, 2 bolsillos tipo cargo con tapa en la parte media a la altura de la rodilla hacia abajo con pega pega respectivamente y 2 bolsillos traseros.
- Pantalón con bragueta y cierre metálico ,7 presillas con atraques.
- Costuras laterales con triple costura (cerradora)
- Basta con 01 cm de doblez.
- En referencia a la NTP 231.088:1978.
- Etiquetado (colocar la talla en la etiqueta y posicionarlo a la altura de la cintura en la prenda).
- Para las medidas y color de la prenda, la entidad en un periodo no mayor de cinco (05) días calendario, proporcionará al contratista las cantidades por talla y los diseños siendo de su responsabilidad cubrir dicha necesidad.
- El plazo de ejecución de la prestación, iniciara a partir del día siguiente de cumplida la condición antes señalada.



[www.minam.gob.pe](http://www.minam.gob.pe)  
Calle Francisco de Zela 2673  
Lince, Lima 14  
[mesadepartes@gica.gob.pe](mailto:mesadepartes@gica.gob.pe)  
<https://facilita.gob.pe/t/3539>



BICENTENARIO  
PERÚ  
2024



PERÚ

Ministerio  
del Ambiente

Vice-Ministerio  
de Gestión

UE 003 Gestión Integral  
de la Calidad Ambiental

"Decenio de la Igualdad de Oportunidades para Mujeres y Hombres"  
"Año del Bicentenario, de la consolidación de nuestra Independencia, y de la conmemoración de las Heroicas Batallas de Junín y Ayacucho"

### 8.3. POLO MANGA LARGA



#### a. Descripción:



- Fabricado con tejido 100% algodón teñido con colorante reactivo, polos manga larga, cuello redondo, con cintas reflectivas mixta de 2" (verde y gris) en delantero y espalda., tejido rib 1X1 en el cuello y puños al mismo tono del cuerpo, con logo bordado en el pecho lado izquierdo el logo de la "MUNICIPALIDAD PROVINCIAL DE CHICLAYO", parte de espalda bordado "SERVICIO DE LIMPIEZA PUBLICA CHICLAYO".

#### b. Características técnicas:



- Cuerpo de la prenda en tejido de punto jersey, algodón 20/1, teñido con colorante Reactivo.
- Tapete de Hombro a hombro en jersey algodón 20/1, teñido con colorante reactivo, del mismo tono del cuerpo.
- Cuello redondo de tejido de punto rib 1 x1. Al mismo tono del cuerpo.
- Puño de tejido de punto rib 1x1 al mismo tono del cuerpo.
- Lleva cinta reflectiva mixta (en color verde y gris) de medidas de 2" en delantero y espalda de la prenda.
- Para la construcción de la prenda: unión de hombro con maquina remalladora con puntada de seguridad de 514 3/16" PP12, Embolsado de cuello y Pegado de cuello con maquina remalladora puntada 504 1/8" PP12, Asentado de cuello solo delantero con recubridora 406 1/4 PP 12, unión de mangas a sisas con maquina remalladora con puntada de seguridad de 514 3/16" PP12, Pegado de Tapete con maquina tapetera puntada cadeneta T401 PP12, cerrado de costados con maquina remalladora con puntada de seguridad de 514 3/16" PP12, , Embolsado de puño y Pegado de puño con maquina remalladora puntada 504 1/8" PP12 y asentando de puño y faldón con maquina recubridora 406 1/4" PP12., los atraques con maquina recta 301.
- En referencia a la NTP 231.088:1978
- Para las medidas (M, L, XL, XXL), color de prenda, los diseños y arte correspondientes al logo que se considerará en las prendas, la entidad en un periodo no mayor de cinco

[www.minam.gob.pe](http://www.minam.gob.pe)  
Calle Francisco de Zela 2673  
Lince, Lima 14  
[mesadepartes@gica.gob.pe](mailto:mesadepartes@gica.gob.pe)  
<https://facilita.gob.pe/t/3539>





PERÚ

Ministerio  
del Ambiente

Vice-Ministerio  
de Gestión

UE 003 Gestión Integral  
de la Calidad Ambiental

"Decenio de la Igualdad de Oportunidades para Mujeres y Hombres"  
"Año del Bicentenario, de la consolidación de nuestra Independencia, y de la conmemoración de las Heroicas Batallas de Junín y Ayacucho"

- (05) días calendario, proporcionará al contratista las cantidades por talla y los diseños siendo de su responsabilidad cubrir dicha necesidad.
- El plazo de ejecución de la prestación, iniciara a partir del día siguiente de cumplida la condición antes señalada.

#### 8.4. GORRO MODELO ARABE

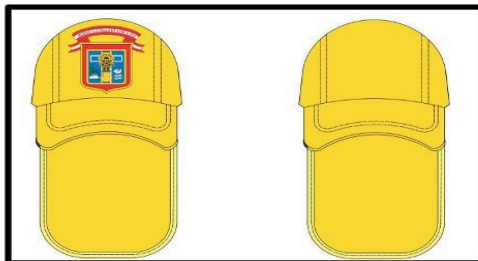

##### a. Descripción:

- Gorra de acuerdo a diseño de la imagen referencial. Prenda para cubrir la cabeza cuello y las orejas, con visera rígida, parte trasera extendida a la espalda, sin pasadores o ajustes.

##### b. Características técnicas:

- Confeccionado con Tela Drill, 100% algodón, con procesos textiles de mercerizado y sanforizado.
- Con visera plastificada y regulador en la nuca.
- Logotipo de bordado en la parte frontal con el logo de la MUNICIPALIDAD PROVINCIAL DE CHICLAYO.
- El color de la gorra, la entidad la entidad en un periodo no mayor de cinco (05) días calendario, proporcionará al contratista las cantidades por los diseños y arte siendo de su responsabilidad cubrir dicha necesidad.
- Medidas: tamaño estándar

#### 8.5. PONCHO IMPERMEABLE



[www.minam.gob.pe](http://www.minam.gob.pe)  
Calle Francisco de Zela 2673  
Linco, Lima 14  
[mesadepartes@gica.gob.pe](mailto:mesadepartes@gica.gob.pe)  
<https://facilita.gob.pe/t/3539>





PERÚ

Ministerio  
del Ambiente

Vice-Ministerio  
de Gestión

UE 003 Gestión Integral  
de la Calidad Ambiental

"Decenio de la Igualdad de Oportunidades para Mujeres y Hombres"

"Año del Bicentenario, de la consolidación de nuestra Independencia, y de la conmemoración de las Heroicas Batallas de Junín y Ayacucho"



a. Descripción:

- Impermeable de material PVC / Poliéster. para ser utilizado por los operarios de servicio de limpieza pública en época de lluvia.

b. Características técnicas

- Poncho fabricado en lamina de PVC /Poliéster.
- Impermeable con costuras termo selladas.
- Con capucha para protección del área de la cabeza con cordón de ajuste 2 bolsillos delanteros, 4 broches para mayor protección y ajuste, espesor 0.42 mm
- Para las medidas, la entidad en un periodo no mayor de cinco (05) días calendario, proporcionará al contratista las cantidades por talla y los diseños siendo de su responsabilidad cubrir dicha necesidad.
- El plazo de ejecución de la prestación, iniciara a partir del día siguiente de cumplida la condición antes señalada.



**8.6. LENTES CON MICA DE POLICARBONATO TRANSPARENTE CON REGULADOR**



a. Descripción:

- Lentes de seguridad con mica policarbonato transparente para el uso de los operarios de limpieza pública.

b. Características técnicas:

- Tratamiento anti empañó
- Tratamiento anti rayadura

[www.minam.gob.pe](http://www.minam.gob.pe)  
Calle Francisco de Zela 2673  
Lince, Lima 14  
[mesadepartes@gica.gob.pe](mailto:mesadepartes@gica.gob.pe)  
<https://facilita.gob.pe/t/3539>







PERÚ

Ministerio  
del Ambiente

Vice-Ministerio  
de Gestión

UE 003 Gestión Integral  
de la Calidad Ambiental

"Decenio de la Igualdad de Oportunidades para Mujeres y Hombres"

"Año del Bicentenario, de la consolidación de nuestra Independencia, y de la conmemoración de las Heroicas Batallas de Junín y Ayacucho"

- Reguladores laterales
- Protección UV = 99%
- Cumplir Norma ANSI Z-87.1+

#### 8.7. GUANTES DE CUERO REFORZADO



##### a. Descripción:

- Guante de cuero cromo tipo N - Modelo clute de pulgar recto. Tres costuras en el dorso y palma de una sola pieza. Refuerzo en palma y dedos totales.
- Palma, dedos y puño de cuero cromo selección media.

##### b. Características técnicas

- Pulgar recto permite una amplia superficie de contacto facilitando el trabajo y aumentando duración del guante.
- Protección ampliada contra riesgos mecánicos de nivel medio.
- Refuerzo tipo tira entre pulgar e índice aumenta considerablemente la resistencia del guante en zona de mayor riesgo de rotura.
- Protección ampliada en antebrazo - puño de 14".
- Cómodos y flexibles, permiten una aceptable destreza manual.

#### 8.8. MASCARILLAS CON FILTROS

##### a. Descripción:

- Respiradores de filtros, cubren la nariz, la boca y barbilla.
- Respirador compatible con cartuchos para vapores orgánicos 6001, cartucho contra vapores orgánicos y gases ácidos 6003, pre-filtros para partículas 5N11 y retenedores 501 para pre filtro.
- Respirador con cartuchos contra vapores orgánicos reemplazables y pre filtros contra partículas. Cuenta con un diseño ergonómico de bajo perfil que permite usarlo con otros elementos de protección personal. Posee una válvula de exhalación extra grande que permite una mejor respiración y menor acumulación de calor en la zona respiratoria de la cara.

#### 8.9. BOTIN DE CUERO CON PUNTA DE ACERO

[www.minam.gob.pe](http://www.minam.gob.pe)  
Calle Francisco de Zela 2673  
Lince, Lima 14  
[mesadepartes@gica.gob.pe](mailto:mesadepartes@gica.gob.pe)  
<https://facilita.gob.pe/t/3539>







PERÚ

Ministerio  
del Ambiente

Vice-Ministerio  
de Gestión

UE 003 Gestión Integral  
de la Calidad Ambiental

"Decenio de la Igualdad de Oportunidades para Mujeres y Hombres"  
"Año del Bicentenario, de la consolidación de nuestra Independencia, y de la conmemoración de las Heroicas  
Batallas de Junín y Ayacucho"



a. Descripción:

- Bota de 100% caucho liviano, antideslizante, reforzada en puntera, tobillo y talón, impermeable y altamente resistente a desgarros y abrasiones.

b. Características técnicas:

- Bota 100 % caucho liviano para trabajos de fácil desplazamiento.
- Planta antideslizante
- Color negro
- Modelo caña lata de altura 36 cm. Aproximadamente.
- En referencia a la NTC 2396, NTC 2257. ANSI Z4, Z-41 y Z-195.



**8.10. FILTRO PARA RESPIRADORES**

a. Descripción:

- Estos poseen un material filtrante capaz de retener los polvos, neblinas y humos metálicos. cambiables con carbón activado, aprobados por NIOSH, que ofrecen protección contra contaminantes como vapores orgánicos, gases ácidos, amoníaco, metilamina, formaldehído o mercurio.

**8.11. RESPIRADOR REUTILIZABLE DE MEDIA CARA DE 2 VÍAS**

a. Descripción:

- Respiradores de filtros, cubren la nariz, la boca y barbilla.
- Respirador compatible con cartuchos para vapores orgánicos 6001, cartucho contra vapores orgánicos y gases ácidos 6003, pre-filtros para partículas 5N11 y retenedores 501 para pre filtro.
- Respirador con cartuchos contra vapores orgánicos reemplazables y pre filtros contra partículas. Cuenta con un diseño ergonómico de bajo perfil que permite usarlo con otros elementos de protección personal. Posee una válvula de exhalación extra grande que permite una mejor respiración y menor acumulación de calor en la zona respiratoria de la cara.



**MUESTRA**

En las muestras presentadas por los postores, se verificarán el diseño, las telas, materiales e insumos, confección y acabados, interna y externamente de cada prenda y que cumplan con lo solicitado en las especificaciones técnicas. Para tal efecto las muestras se desarmarán

[www.minam.gob.pe](http://www.minam.gob.pe)  
Calle Francisco de Zela 2673  
Lince, Lima 14  
[mesadepartes@gica.gob.pe](mailto:mesadepartes@gica.gob.pe)  
<https://facilita.gob.pe/t/3539>



BICENTENARIO  
PERÚ  
2024



PERÚ

Ministerio  
del Ambiente

Vice-Ministerio  
de Gestión

UE 003 Gestión Integral  
de la Calidad Ambiental

“Decenio de la Igualdad de Oportunidades para Mujeres y Hombres”  
“Año del Bicentenario, de la consolidación de nuestra Independencia, y de la conmemoración de las Heroicas Batallas de Junín y Ayacucho”

y/o desarticularán para su verificación correspondiente, debiendo cumplir con lo siguiente:

- Diseño solicitado y requeridas en las especificaciones técnicas.
- Materiales y/o insumos solicitados en las especificaciones técnicas.
- Con la confección del texto y gráficos de las especificaciones técnicas. Con los acabados en su presentación, la prenda deberá estar exenta de defectos (en tela, forro y materiales y/o insumos), en su parte externa como su parte interna, tales como: costuras asimétricas, costuras saltadas, defecto de remalle, defecto de fusionado).

**LOS MECANISMOS Y PRUEBAS A LOS QUE SERÁN SOMETIDAS LAS MUESTRAS Y LA METODOLOGÍA QUE SE UTILIZARÁ EN LA EVALUACIÓN SERÁ LA SIGUIENTE:**

• **TEJIDOS (Telas Principales):**

Serán evaluados a inspección visual con el apoyo de instrumentos de laboratorio de ensayo como la troqueladora que saca una muestra de 1/100 avo del m2, 1 balanza electrónica digital para comprobar el peso de esa muestra en gr/m2. El objetivo es verificar la composición de la tela, el peso de la tela, el color.



Se verificará el tipo de fibra de las telas método de combustión, la forma de la llama, el tipo de humo, analizar cuando la muestra está la llama apagada.

• **DISEÑO:**

Se constatará las características técnicas del diseño de cada prenda, que cumplan con lo requerido en las Especificaciones Técnicas, para ello se realizará una evaluación técnica y la omisión o no cumplimiento de la misma implicará una descalificación del postor participante en el presente proceso.

• **MATERIALES E INSUMOS SECUNDARIOS:**

Se constatará que los materiales internos y externo, así como avíos cumplan con lo requerido en las Especificaciones Técnicas, para ello se utilizará la evaluación técnica utilizando instrumentos de **precisión como calibrador** de botones para verificar el tamaño.



**CONFECCIÓN:**

Se utilizará la evaluación técnica con el objetivo de comprobar las dimensiones de las medidas, el tipo de máquinas expresadas en las especificaciones técnicas. Se verificará el cumplimiento de las características técnicas del texto comparado con la muestra ofertada por el postor. Se verificará la existencia de todos los componentes o insumos que conforman las prendas, la omisión o no cumplimiento de los mismos implicarán una descalificación del postor participante en el presente proceso.

Se utilizarán los siguientes Instrumentos para verificar el cumplimiento de las muestras solicitadas.

[www.minam.gob.pe](http://www.minam.gob.pe)  
Calle Francisco de Zela 2673  
Lince, Lima 14  
[mesadepartes@gica.gob.pe](mailto:mesadepartes@gica.gob.pe)  
<https://facilita.gob.pe/t/3539>





PERÚ

Ministerio  
del Ambiente

Vice-Ministerio  
de Gestión

UE 003 Gestión Integral  
de la Calidad Ambiental

"Decenio de la Igualdad de Oportunidades para Mujeres y Hombres"  
"Año del Bicentenario, de la consolidación de nuestra Independencia, y de la conmemoración de las Heroicas Batallas de Junín y Ayacucho"

- 1 troqueladora de tela saca muestra de 1/100 avo del m2
- 1 balanza electrónica digital para verificar gr/m2
- 1 calibrador: Para verificar la medida exacta cuando se requiera.
- 1 cinta Métrica: Para determinar las medidas de la prenda.
- 1 piquetera: Para descoser la prenda y evaluar interior de la prenda cuando se dé el caso.
- 1 laptop para elaborar el Informe Técnico de evaluación.
- 1 cámara Fotográfica Digital. Para registrar las observaciones
- 1 lupa: Para verificar los tipos de costura y defectos de hilados u otros.
- 1 encendedor: Para identificar las fibras naturales y sintéticas.
- 1 cuenta Hilos: Para determinar la densidad de Urdiembre y Trama de la tela.
- 1 marcador de Tela: Para marcar los incumplimientos respecto a las Bases.



Con los instrumentos antes mencionados se procederá a verificar el cumplimiento de las "Especificaciones Técnicas y Requerimientos Técnicos Mínimos" (Capítulo III de las Bases)

• **METODOLOGÍA:**

Las contenidas en la Normas Técnicas Peruanas – INDECOPI sobre Confecciones, referidas a niveles de Calidad del Vestuario Institucional requeridos en las "Especificaciones Técnicas y Requerimientos Técnicos Mínimos" (Capítulo III de las Bases), siendo las siguientes:



• **ICS 61.020 VESTUARIO:**

CÓDIGO: NTP ISO 3635:2006; NTP ISO 3758:2006; NTP 231.077:1975; NTP 231.087:1977; NTP 231.088:1978; NTP 243.003:1984; NTP 243.044:1984; NTP 243.006:1984; NTP 243.007:1985; NTP 243.014:1985; NTP 243.015:1985; NTP 821.039:1978; NTP ISO 3635:2006 Y OTROS.

• **EVALUACIÓN DE MUESTRAS:**

A través de las muestras se comprobará que los bienes ofertados cumplan con las especificaciones técnicas exigidas en las bases, para lo cual se contará con el apoyo de un ingeniero industrial o textil titulado, colegiado, habilitado especialista en confecciones, el cual al finalizar esta etapa realizará un informe detallado únicamente de los Ítems que obran en las EETT. Sin opción de agregar ningún bien más.

**Se presentará la ficha técnica de las telas** con la muestra emitida por el distribuidor o fabricante con fecha máxima de 15 días a la fecha de presentación de ofertas

[www.minam.gob.pe](http://www.minam.gob.pe)  
Calle Francisco de Zela 2673  
Lince, Lima 14  
[mesadepartes@gica.gob.pe](mailto:mesadepartes@gica.gob.pe)  
<https://facilita.gob.pe/t/3539>







PERÚ

Ministerio  
del Ambiente

Vice-Ministerio  
de Gestión

UE 003 Gestión Integral  
de la Calidad Ambiental

“Decenio de la Igualdad de Oportunidades para Mujeres y Hombres”  
“Año del Bicentenario, de la consolidación de nuestra Independencia, y de la conmemoración de las Heroicas Batallas de Junín y Ayacucho”

**Se presentará la ficha técnica del producto** en la presentación de muestras, con las muestras de los siguientes bienes: Camisaco, pantalón drill, polo manga larga, gorro modelo Árabe, poncho impermeable, lentes con mica, guantes de cuero reforzado, mascarillas con filtros, botín de cuero con punta de acero, filtros.

Esta información se desarrolla en el Cuadro Nro. 1:

**MECANISMO DE EVALUACIÓN PARA LAS MUESTRAS REQUERIDAS CON TELAS.**

N°	Aspectos	Verificación	Método	Herramientas	Evaluación objetiva
1	<b>CALIDAD DE CONFECCIÓN</b>	Se verificará en las prendas, diseño, corte, caída, simetría de la prenda, costuras tipo de máquina, tipo de puntada, remalles, bolsillos y bolsas, pretina Ojales, botones, cierres, forros, entre otros, según especificaciones técnicas de los uniformes	Evaluación técnica	Regla metálica milimetrada, centímetro, calibrador, milimétrico digital pie de rey, tiza marcadora.	Se anexa un registro fotográfico de todas las verificaciones efectuadas.
2	<b>CALIDAD DE ACABADOS</b>	Se verificará los acabados y su presentación final de las prendas que conforman el vestuario. La prenda deberá estar exenta de defectos de diseño, materiales y/o insumos; además exento de defectos de confección y acabados en su parte externa como interna, tales como: remallado incompleto, costuras saltadas, costuras asimétricas y no alineadas, defectos de fusionado, etc.	Evaluación técnica	1 cuchilla de corte, piquetera, un abre ojal para descoser la prenda y evaluar el interior de la prenda tela y forro	Se anexa un registro fotográfico de todas las verificaciones efectuadas.
3	<b>DIMENSIONES</b>	Se verificará las puntadas por pulgada y tipo de costuras (maquinas), medidas y simetrías mediante la toma parcial de la muestra de la prenda.	Evaluación técnica (2% de tolerancia) con simetrías	Lupa de alta resolución, una regla metálica y muestra de conformidad o no conformidad: Tiza marcadora.	Se anexa un registro fotográfico de todas las verificaciones efectuadas.
4	<b>OPERATIVIDAD</b>	Verificación del funcionamiento de accesorios Cierre (deslizamiento al subir y bajar sin dificultad, sin trabas), botones en el ojal al jalar no debe abrirse.	Evaluación técnica	Se utilizará un Calibrador de botones	Se anexa un registro fotográfico de todas las verificaciones efectuadas.

Nota: La evaluación de las muestras se llevará a cabo en Calle Francisco de Zela 2673 – Lince.

• **LA EVALUACIÓN DE LAS MUESTRAS SERÁ DE LA SIGUIENTE MANERA:**

**(i) Aspectos de las características y/o requisitos funcionales que serán verificados**

[www.minam.gob.pe](http://www.minam.gob.pe)  
Calle Francisco de Zela 2673  
Lince, Lima 14  
[mesadepartes@gica.gob.pe](mailto:mesadepartes@gica.gob.pe)  
<https://facilita.gob.pe/t/3539>



*[Handwritten signature]*

*[Handwritten signature]*

*[Handwritten signature]*



PERÚ

Ministerio  
del Ambiente

Vice-Ministerio  
de Gestión

UE 003 Gestión Integral  
de la Calidad Ambiental

"Decenio de la Igualdad de Oportunidades para Mujeres y Hombres"  
"Año del Bicentenario, de la consolidación de nuestra Independencia, y de la conmemoración de las Heroicas Batallas de Junín y Ayacucho"

#### mediante la presentación de la muestra

#### Confección y acabados:

Se realizará la evaluación técnica con el apoyo de herramientas de precisión de laboratorio de ensayo como balanza electrónica digital, troqueladora de tela, para sacar una muestra y verificar el peso o gramaje, regla metálica, calibrador de botones, cinta métrica con el objetivo de comprobar las dimensiones de las medidas expresadas en las especificaciones técnicas. Se verificará el cumplimiento de las características del diseño y del texto comparado con la muestra ofertada por el postor.

Se verificará la existencia de todos los componentes o insumos que conforman las prendas, la omisión o no cumplimiento de los mismos implicará como no admitida su propuesta.

La prenda deberá estar exenta de defectos (tela, forro y materiales y/o insumos), en su parte externa como su parte interna, tales como: costuras asimétricas, costuras saltadas, defecto de remalle, defecto de fusionado).



#### (ii) Metodología que se utilizará:

- **Evaluación externa de la prenda:** Corroborando las dimensiones descritas en las especificaciones técnicas versus la muestra internada. Simetría de las partes, costuras uniformes y prueba de la prenda final.
- **Evaluación interna de la prenda:** Cumplimiento de lo requerido de los componentes de las especificaciones versus los componentes de la muestra física. Revisión de los materiales internos de las prendas en cuanto a su composición, uniformidad y simetría de las partes (derecho-izquierdo) y cumplimiento de las dimensiones indicadas; asimismo, se anexará un registro fotográfico de todas las verificaciones efectuadas.



#### (iii) Mecanismos o pruebas:

Con los instrumentos antes mencionados se procederá a verificar el cumplimiento de las especificaciones técnicas (capítulo III) de la sección específica de las bases.

#### (iv) Número de muestras solicitadas del ítem paquete: Cuadro de requerimiento de muestras

Las muestras deberán ser confeccionadas con piezas completas sin ser unidas con retazos o partes, aun cuando sean de la misma tela.

[www.minam.gob.pe](http://www.minam.gob.pe)  
Calle Francisco de Zela 2673  
Lince, Lima 14  
[mesadepartes@gica.gob.pe](mailto:mesadepartes@gica.gob.pe)  
<https://facilita.gob.pe/v/3539>





PERÚ

Ministerio  
del Ambiente

Vice-Ministerio  
de Gestión

UE 003 Gestión Integral  
de la Calidad Ambiental

"Decenio de la Igualdad de Oportunidades para Mujeres y Hombres"  
"Año del Bicentenario, de la consolidación de nuestra Independencia, y de la conmemoración de las Heroicas Batallas de Junín y Ayacucho"

#### ADQUISICIÓN DE EQUIPOS DE PROTECCIÓN PERSONAL

DESCRIPCIÓN	AREA	MUESTRA
CAMISACO	VALORIZACIÓN / DISPOSICIÓN FINAL	1
PANTALON DRILL	VALORIZACIÓN / DISPOSICIÓN FINAL	1
POLO MANGA LARGA	VALORIZACIÓN / DISPOSICIÓN FINAL	1
GORRO MODELO ARABE	VALORIZACIÓN / DISPOSICIÓN FINAL	1
PONCHO IMPERMEABLE	VALORIZACIÓN / DISPOSICIÓN FINAL	1
LENTES CON MICA	VALORIZACIÓN / DISPOSICIÓN FINAL	1
GUANTES DE CUERO REFORZADO	VALORIZACIÓN / DISPOSICIÓN FINAL	1
BOTIN DE CUERO CON PUNTA DE ACERO	VALORIZACIÓN / DISPOSICIÓN FINAL	1
MASCARILLA CON FILTROS	DISPOSICIÓN FINAL	1
FILTRO	DISPOSICIÓN FINAL	1



El cumplimiento de la calidad textil de los bienes se refiere al conjunto de propiedades que posee una prenda para satisfacer las necesidades del usuario.

Las características técnicas designadas de la calidad del producto deben ser medibles y verificables. Por ejemplo, pueden ser el peso, las dimensiones del producto. Tipo de máquinas, tipo de puntadas. Se pueden distinguir dos grandes grupos de características del producto: cualitativas y cuantitativas. Al primero, por ejemplo, se le puede atribuir el diseño, y al segundo, las dimensiones y los aspectos técnicos.



Control de calidad: es el producto final, el producto definitivo. Todo se comprueba de acuerdo con las normas y reglamentos aceptados (especificaciones técnicas de cada producto), se lleva a cabo una inspección exhaustiva para detectar defectos. Sólo después de un control de calidad completo del producto fabricado, se nos permite validar las conformidades o no conformidades del producto.

#### (v) el órgano que se encargará de realizar la evaluación de dichas muestras:

El área usuaria contará con el apoyo de un ingeniero industrial titulado, colegiado y habilitado (especialista en textil y confecciones), quien asesorará técnicamente en la etapa de "evaluación de muestras", evaluación de calidad UE 003 Gestión Integral de la Calidad Ambiental. Asimismo, brindará asistencia técnica en la etapa del internamiento, entregadas por el Contratista en el almacén de la entidad, evaluando

[www.minam.gob.pe](http://www.minam.gob.pe)  
Calle Francisco de Zela 2673  
Lince, Lima 14  
[mesadepartes@gica.gob.pe](mailto:mesadepartes@gica.gob.pe)  
<https://facilita.gob.pe/t/3539>







PERÚ

Ministerio  
del Ambiente

Vice-Ministerio  
de Gestión

UE 003 Gestión Integral  
de la Calidad Ambiental

“Decenio de la Igualdad de Oportunidades para Mujeres y Hombres”  
“Año del Bicentenario, de la consolidación de nuestra Independencia, y de la conmemoración de las Heroicas Batallas de Junín y Ayacucho”

muestras al azar de la producción de acuerdo a las especificaciones técnicas.

Al finalizar la etapa realizará un informe detallado únicamente de los Ítems que obran en las EETT. conjuntamente con el personal del área usuaria que acompañará la evaluación; Asimismo no tendrá opción de agregar ningún bien más.



**(vi) dirección, lugar exacto y horario para la presentación de muestras.**

Las muestras presentadas por el postor que resulte adjudicado con la buena pro, quedarán en custodia de la UE 003 Gestión Integral de la Calidad Ambiental, para efectos de verificar que los bienes entregados guarden las mismas condiciones de calidad y acabado, en el internamiento de los uniformes.

Luego de consentida la buena pro, los participantes que no obtuvieran la buena pro deberán recoger sus muestras en un plazo no mayor a diez (10) días hábiles, de lo contrario la UE 003 Gestión Integral de la Calidad Ambiental no se hará responsable por la custodia de dichas muestras.



Las muestras se presentarán el mismo día programado en el calendario para la presentación de ofertas sito en Av. Francisco de Zela N° 2673 Lince en el plazo de las 08:30 horas hasta las 17:30 horas.

**8. CONDICIONES GENERALES:**

Garantía: Contra entrega, en caso encuentre o haya alguna falla o imperfecto del producto se procederá a su cambio, en un plazo de hasta 5 días calendarios.

Garantía Comercial de 12 meses, entiéndase por garantía a la cobertura total post-venta para corregir los desperfectos o fallas de fabricación.

**9. REQUISITOS DEL PROVEEDOR:**

- Persona natural o jurídica con registro único de contribuyente, activo y vigente.
- Contar con Registro Nacional de Proveedores (RNP).
- No estar inhabilitado o suspendido para contratar con el Estado.

**10. LUGAR DE ENTREGA:**

El bien correspondiente al componente de valorización y disposición final de residuos sólidos de Chiclayo, serán entregados en el almacén de la Municipalidad Provincial de Chiclayo mediante el sellado y suscripción de la guía de remisión y la firma del acta de recepción, el cual será suscrito por un representante de la UE003 GICA MINAM, un representante por parte del proveedor y por el o los representantes de la Municipalidad Provincial.

Para dicho acto de entrega, el proveedor deberá informar cinco (5) días hábiles previos, la fecha de entrega de dicho bien.

[www.minam.gob.pe](http://www.minam.gob.pe)  
Calle Francisco de Zela 2673  
Lince, Lima 14  
[mesadepartes@gica.gob.pe](mailto:mesadepartes@gica.gob.pe)  
<https://facilita.gob.pe/t/3539>



BICENTENARIO  
PERÚ  
2024



PERÚ

Ministerio  
del Ambiente

Vice-Ministerio  
de Gestión

UE 003 Gestión Integral  
de la Calidad Ambiental

“Decenio de la Igualdad de Oportunidades para Mujeres y Hombres”  
“Año del Bicentenario, de la consolidación de nuestra Independencia, y de la conmemoración de las Heroicas  
Batallas de Junín y Ayacucho”

## 11. TRANSPORTE

Los gastos de transporte serán asumidos en su totalidad por el proveedor.

## 12. PLAZO DE ENTREGA

Los bienes serán entregados en un plazo contractual de quince (15) días calendario. La entidad en un periodo no mayor de cinco (05) días calendario posteriores de suscrito el contrato, proporcionará al contratista las cantidades por talla y el arte de los logos. Luego de cumplida tal condición se iniciará el plazo de ejecución contractual para la entrega de los bienes.

## 13. CONFORMIDAD

La conformidad será otorgada por el responsable de realizar el seguimiento y monitoreo de los Proyectos de Inversión RM N° 094 y N° 143-2023-MINAM, previo informe de conformidad del especialista y/o profesional designado que acredite que los bienes cumplen con las especificaciones técnicas requeridas.

Para tal efecto se firmará un acta que acredite este cumplimiento, el cual será suscrito por un representante de la UE003 GICA MINAM, un representante por parte del proveedor y por el o los representantes de la Municipalidad Provincial de Chiclayo.



## 14. FORMA DE PAGO

El pago se efectuará una vez se dé la conformidad de la entrega total de los bienes, y luego de la recepción formal y completa de la documentación correspondiente por parte del proveedor.

Documentos a presentar por parte del proveedor:

1. Carta de solicitud de pago.
2. Factura, la cual debe indicar el número de orden de compra o contrato.
3. Guía de remisión con sello, firma y datos de la persona que recepcionó.
4. Actas recepción suscritas por los representantes.
5. Garantía y/o certificado de garantía.



## 15. PENALIDADES APLICABLES

La penalidad por mora de acuerdo a lo establecido en el artículo 162° del reglamento de la ley de contrataciones.

En caso de retraso injustificado del contratista en la entrega de los bienes se le aplicará automáticamente una penalidad por mora por cada día de atraso, hasta un monto máximo equivalente al diez por ciento (10%) del monto contratado, considerando la siguiente fórmula:

$$\text{Penalidad diaria} = \frac{0.10 \times \text{Monto Vigente}}{F \times \text{plazo vigente en días}}$$

[www.minam.gob.pe](http://www.minam.gob.pe)  
Calle Francisco de Zela 2673  
Lince, Lima 14  
[mesadepartes@gica.gob.pe](mailto:mesadepartes@gica.gob.pe)  
<https://facilita.gob.pe/t/3539>



BICENTENARIO  
PERÚ  
2024





PERÚ

Ministerio  
del Ambiente

Vice-Ministerio  
de Gestión

UE 003 Gestión Integral  
de la Calidad Ambiental

"Decenio de la Igualdad de Oportunidades para Mujeres y Hombres"  
"Año del Bicentenario, de la consolidación de nuestra Independencia, y de la conmemoración de las Heroicas Batallas de Junín y Ayacucho"

Donde:

Donde "F" tiene los siguientes valores:

Para plazos menores o iguales a sesenta (60) días, para bienes:  $F = 0.40$

#### 16. PROPIEDAD INTELECTUAL Y SEGURIDAD DE LA INFORMACIÓN

No revelar, divulgar, alterar, entregar o poner a disposición de terceros o personal no autorizado, salvo autorización expresa de la Unidad Ejecutora 003: Gestión Integral de la Calidad Ambiental, la información proporcionada por ésta para la prestación del servicio en general, consultoría o adquisición del bien y, en general, toda información a la que tenga acceso o la que pudiera producir con ocasión del servicio que presta o producto del bien adquirido. Asimismo, se abstendrá de realizar acciones u omisiones que pudieran perjudicar o atentar la imagen institucional de la Unidad Ejecutora 003: Gestión Integral de la Calidad Ambiental, guardando absoluta confidencialidad, integridad y disponibilidad de la información, incluso aún después de haber culminado la relación contractual, en cumplimiento de la Norma Técnica Peruana NTP ISO/IEC 27001:2014. El incumplimiento de lo descrito anteriormente conllevará a las acciones legales correspondientes por parte de la Unidad Ejecutora 003: Gestión Integral de la Calidad Ambiental.



#### 17. SEGURIDAD Y SALUD EN EL TRABAJO

El contratista se compromete a cumplir con las disposiciones establecidas en la Ley N° 29783, Ley de Seguridad y Salud en el Trabajo, y su Reglamento aprobado con Decreto Supremo N° 005-2012-TR, y demás normas modificatorias y conexas. Así como apoyar en la implementación y ejecución de medidas que imparta la Unidad Ejecutora 003: Gestión Integral de la Calidad Ambiental, en el marco del Sistema de Gestión de Seguridad y Salud en el Trabajo aprobado por LA ENTIDAD.

#### 18. CLAÚSULA ANTICORRUPCIÓN



EL CONTRATISTA declara y garantiza no haber (directa o indirectamente, o tratándose de una persona jurídica a través de sus socios, integrantes de los órganos de administración, apoderados, representantes legales, funcionarios, asesores) ofrecido, negociado o efectuado cualquier pago o, en general, cualquier beneficio o incentivo ilegal en relación al contrato.

Asimismo, EL CONTRATISTA se obliga a conducirse en todo momento, durante la ejecución del contrato, con honestidad, probidad, veracidad e integridad y a no cometer actos ilegales o de corrupción, directa o indirectamente o a través de sus socios, accionistas, participacionistas, integrantes de los órganos de administración, apoderados, representantes legales, funcionarios, asesores.

Además, EL CONTRATISTA se compromete a comunicar a las autoridades competentes, de manera directa y oportuna, cualquier acto o conducta ilícita o corrupta de la que tuviera conocimiento; y adoptar medidas técnicas, organizativas y/o de personal apropiadas para evitar los referidos actos o prácticas.

[www.minam.gob.pe](http://www.minam.gob.pe)  
Calle Francisco de Zela 2673  
Lince, Lima 14  
[mesadepartes@gica.gob.pe](mailto:mesadepartes@gica.gob.pe)  
<https://facilita.gob.pe/t/3539>





PERÚ

Ministerio  
del Ambiente

Vice-Ministerio  
de Gestión

UE 003 Gestión Integral  
de la Calidad Ambiental

“Decenio de la Igualdad de Oportunidades para Mujeres y Hombres”  
“Año del Bicentenario, de la consolidación de nuestra Independencia, y de la conmemoración de las Heroicas Batallas de Junín y Ayacucho”

## 19. VICIOS OCULTOS

La recepción conforme de la prestación por parte de LA ENTIDAD no enerva su derecho a reclamar posteriormente por defectos o vicios ocultos, conforme a lo dispuesto por los artículos 40 de la Ley de Contrataciones del Estado y 173 de su Reglamento.

El plazo máximo de responsabilidad del contratista es de UN (01) año contado a partir de la conformidad otorgada por LA ENTIDAD.

## 20. REQUISITOS DE CALIFICACION

### A EXPERIENCIA DEL POSTOR EN LA ESPECIALIDAD

#### Requisitos:

El postor debe acreditar un monto facturado acumulado equivalente a: S/ 1,200,000.00 (Un millón doscientos mil con 00/100 Soles), por la venta de bienes iguales o similares al objeto de la convocatoria durante los últimos ocho (8) años anteriores a la fecha de la presentación de ofertas que se computaran desde la fecha de conformidad o emisión del comprobante de pago según corresponda.

Se considerará como bienes similares: Venta de Uniformes Industriales en general y/o Materiales y/o Equipos de Protección Personal (EPPs), confección de camisas, pantalones, casacas, polos, gorros, sombreros, borceguíes. Siendo prendas que lo conforman de acuerdo al listado de los bienes requeridos y productos de seguridad.

#### Acreditación:

La experiencia del postor en la especialidad se acreditará con copia simple de (i) contratos u órdenes de compra, y su respectiva conformidad o constancia de prestación; o (ii) comprobantes de pago cuya cancelación se acredite documental y fehacientemente, con voucher de depósito, nota de abono, reporte de estado de cuenta, cualquier otro documento emitido por Entidad del sistema financiero que acredite el abono o mediante cancelación en el mismo comprobante de pago<sup>[1]</sup>, correspondientes a un máximo de veinte (20) contrataciones.

En caso los postores presenten varios comprobantes de pago para acreditar una sola contratación, se debe acreditar que corresponden a dicha contratación; de lo contrario, se asumirá que los comprobantes acreditan contrataciones independientes, en cuyo caso solo se considerará, para la evaluación, las veinte (20) primeras contrataciones indicadas en el **Anexo N° 8** referido a la Experiencia del Postor en la Especialidad.

En el caso de suministro, solo se considera como experiencia la parte del contrato que haya sido ejecutada durante los ocho (8) años anteriores a la fecha de presentación de ofertas, debiendo adjuntarse copia de las conformidades correspondientes a tal parte o los respectivos comprobantes de pago cancelados.

En los casos que se acredite experiencia adquirida en consorcio, debe presentarse la promesa de consorcio o el contrato de consorcio del cual se desprenda fehacientemente el porcentaje de las obligaciones que se asumió en el contrato presentado; de lo contrario, no se computará la experiencia proveniente de dicho contrato.

Asimismo, cuando se presenten contratos derivados de procesos de selección convocados antes del 20.09.2012, la calificación se ceñirá al método descrito en la Directiva “Participación de Proveedores en Consorcio en las Contrataciones del Estado”, debiendo presumirse que el porcentaje de las obligaciones equivale al porcentaje de participación de la promesa de consorcio o del contrato de consorcio. En caso que en dichos documentos

[www.minam.gob.pe](http://www.minam.gob.pe)  
Calle Francisco de Zela 2673  
Lince, Lima 14  
[mesadepartes@gica.gob.pe](mailto:mesadepartes@gica.gob.pe)  
<https://facilita.gob.pe/t/3539>







PERÚ

Ministerio  
del Ambiente

Vice-Ministerio  
de Gestión

UE 003 Gestión Integral  
de la Calidad Ambiental

“Decenio de la Igualdad de Oportunidades para Mujeres y Hombres”  
“Año del Bicentenario, de la consolidación de nuestra Independencia, y de la conmemoración de las Heroicas Batallas de Junín y Ayacucho”

no se consigne el porcentaje de participación se presumirá que las obligaciones se ejecutaron en partes iguales.

Si el titular de la experiencia no es el postor, consignar si dicha experiencia corresponde a la matriz en caso que el postor sea sucursal, o fue transmitida por reorganización societaria, debiendo acompañar la documentación sustentatoria correspondiente.

Si el postor acredita experiencia de otra persona jurídica como consecuencia de una reorganización societaria, debe presentar adicionalmente el **Anexo N° 9**.

Cuando en los contratos, órdenes de compra o comprobantes de pago el monto facturado se encuentre expresado en moneda extranjera, debe indicarse el tipo de cambio venta publicado por la Superintendencia de Banca, Seguros y AFP correspondiente a la fecha de suscripción del contrato, de emisión de la orden de compra o de cancelación del comprobante de pago, según corresponda.

Sin perjuicio de lo anterior, los postores deben llenar y presentar el **Anexo N° 8** referido a la Experiencia del Postor en la Especialidad.

#### Importante

*En el caso de consorcios, solo se considera la experiencia de aquellos integrantes que se hayan comprometido, según la promesa de consorcio, a ejecutar el objeto materia de la convocatoria, conforme a la Directiva “Participación de Proveedores en Consorcio en las Contrataciones del Estado”.*

#### Importante

- *Si como resultado de una consulta u observación corresponde precisarse o ajustarse el requerimiento, se solicita la autorización del área usuaria y se pone de conocimiento de tal hecho a la dependencia que aprobó el expediente de contratación, de conformidad con el numeral 72.3 del artículo 72 del Reglamento.*
- *El cumplimiento de las Especificaciones Técnicas se realiza mediante la presentación de una declaración jurada. De ser el caso, adicionalmente la Entidad puede solicitar documentación que acredite el cumplimiento del algún componente de las características y/o requisitos funcionales. Para dicho efecto, consignará de manera detallada los documentos que deben presentar los postores en el literal e) del numeral 2.2.1.1 de esta sección de las bases.*
- *Los requisitos de calificación determinan si los postores cuentan con las capacidades necesarias para ejecutar el contrato, lo que debe ser acreditado documentalmente, y no mediante declaración jurada.*

#### Importante

*En procedimientos de selección por relación de ítems cuando el valor estimado de algún ítem corresponda al monto de una Adjudicación Simplificada o en Adjudicaciones Simplificadas, se establece que los postores que declaren tener la condición de micro y pequeña empresa, el monto facturado acumulado es no mayor al 25% del valor estimado de la contratación o del ítem. En el caso de consorcios, todos los integrantes deben contar con la condición de micro y pequeña empresa.*

[1] Cabe precisar que, de acuerdo con la **Resolución N° 0065-2018-TCE-S1 del Tribunal de Contrataciones del Estado**:

“... el solo sello de cancelado en el comprobante, cuando ha sido colocado por el propio postor, no puede ser considerado como una acreditación que produzca fehaciencia en relación a que se encuentra cancelado. Admitir ello equivaldría a considerar como válida la sola declaración del postor afirmando que el comprobante de pago ha sido

[www.minam.gob.pe](http://www.minam.gob.pe)  
Calle Francisco de Zela 2673  
Lince, Lima 14  
[mesadepartes@gica.gob.pe](mailto:mesadepartes@gica.gob.pe)  
<https://facilita.gob.pe/t/3539>



BICENTENARIO  
PERÚ  
2024



PERÚ

Ministerio  
del Ambiente

Vice-Ministerio  
de Gestión

UE 003 Gestión Integral  
de la Calidad Ambiental

"Decenio de la Igualdad de Oportunidades para Mujeres y Hombres"

"Año del Bicentenario, de la consolidación de nuestra Independencia, y de la conmemoración de las Heroicas Batallas de Junín y Ayacucho"

cancelado"

(...)

"Situación diferente se suscita ante el sello colocado por el cliente del postor [sea utilizando el término "cancelado" o "pagado"] supuesto en el cual sí se contaría con la declaración de un tercero que brinde certeza, ante la cual debiera reconocerse la validez de la experiencia"



[www.minam.gob.pe](http://www.minam.gob.pe)  
Calle Francisco de Zela 2673  
Lince, Lima 14  
[mesadepartes@gica.gob.pe](mailto:mesadepartes@gica.gob.pe)  
<https://facilita.gob.pe/t/3539>



BICENTENARIO  
PERÚ  
2024

### Importante

*Para determinar que los postores cuentan con las capacidades necesarias para ejecutar el contrato, el órgano encargado de las contrataciones o el comité de selección, según corresponda, incorpora los requisitos de calificación previstos por el área usuaria en el requerimiento, no pudiendo incluirse requisitos adicionales, ni distintos a los siguientes:*

## 3.2. REQUISITOS DE CALIFICACIÓN

B.	EXPERIENCIA DEL POSTOR EN LA ESPECIALIDAD
	<p><u>Requisitos:</u></p> <p>El postor debe acreditar un monto facturado acumulado equivalente a S/ 423,000.00 (cuatrocientos veintitrés mil con 00/100 Soles), por la venta de bienes iguales o similares al objeto de la convocatoria, durante los ocho (8) años anteriores a la fecha de la presentación de ofertas que se computarán desde la fecha de la conformidad o emisión del comprobante de pago, según corresponda.</p> <p>En el caso de postores que declaren en el Anexo N° 1 tener la condición de micro y pequeña empresa, se acredita una experiencia de S/ 35,000.00 (Treinta y Cinco mil con 00/100 Soles), por la venta de bienes iguales o similares al objeto de la convocatoria, durante los ocho (8) años anteriores a la fecha de la presentación de ofertas que se computarán desde la fecha de la conformidad o emisión del comprobante de pago, según corresponda. En el caso de consorcios, todos los integrantes deben contar con la condición de micro y pequeña empresa.</p> <p>Se consideran bienes similares a los siguientes: Venta de Uniformes Industriales en general y/o Materiales y/o Equipos de Protección Personal (EPPs), confección de camisas, pantalones, casacas, polos, gorros, sombreros, borceguies. Siendo prendas que lo conforman de acuerdo al listado de los bienes requeridos y productos de seguridad.</p> <p><u>Acreditación:</u></p> <p>La experiencia del postor en la especialidad se acreditará con copia simple de (i) contratos u órdenes de compra, y su respectiva conformidad o constancia de prestación; o (ii) comprobantes de pago cuya cancelación se acredite documental y fehacientemente, con voucher de depósito, nota de abono, reporte de estado de cuenta, cualquier otro documento emitido por Entidad del sistema financiero que acredite el abono o mediante cancelación en el mismo comprobante de pago<sup>11</sup> correspondientes a un máximo de veinte (20) contrataciones.</p> <p>En caso los postores presenten varios comprobantes de pago para acreditar una sola contratación, se debe acreditar que corresponden a dicha contratación; de lo contrario, se asumirá que los comprobantes acreditan contrataciones independientes, en cuyo caso solo se considerará, para la evaluación, las veinte (20) primeras contrataciones indicadas en el <b>Anexo N° 8</b> referido a la Experiencia del Postor en la Especialidad.</p> <p>En el caso de suministro, solo se considera como experiencia la parte del contrato que haya sido ejecutada durante los ocho (8) años anteriores a la fecha de presentación de ofertas, debiendo adjuntarse copia de las conformidades correspondientes a tal parte o los respectivos comprobantes de pago cancelados.</p> <p>En los casos que se acredite experiencia adquirida en consorcio, debe presentarse la promesa de consorcio</p>

<sup>11</sup> Cabe precisar que, de acuerdo con la **Resolución N° 0065-2018-TCE-S1 del Tribunal de Contrataciones del Estado**:

“... el solo sello de cancelado en el comprobante, cuando ha sido colocado por el propio postor, no puede ser considerado como una acreditación que produzca fehacencia en relación a que se encuentra cancelado. Admitir ello equivaldría a considerar como válida la sola declaración del postor afirmando que el comprobante de pago ha sido cancelado”

(...)

“Situación diferente se suscita ante el sello colocado por el cliente del postor [sea utilizando el término “cancelado” o “pagado”] supuesto en el cual sí se contaría con la declaración de un tercero que brinde certeza, ante la cual debiera reconocerse la validez de la experiencia”.

o el contrato de consorcio del cual se desprenda fehacientemente el porcentaje de las obligaciones que se asumió en el contrato presentado; de lo contrario, no se computará la experiencia proveniente de dicho contrato.

Asimismo, cuando se presenten contratos derivados de procesos de selección convocados antes del 20.09.2012, la calificación se ceñirá al método descrito en la Directiva “Participación de Proveedores en Consorcio en las Contrataciones del Estado”, debiendo presumirse que el porcentaje de las obligaciones equivale al porcentaje de participación de la promesa de consorcio o del contrato de consorcio. En caso que en dichos documentos no se consigne el porcentaje de participación se presumirá que las obligaciones se ejecutaron en partes iguales.

Si el titular de la experiencia no es el postor, consignar si dicha experiencia corresponde a la matriz en caso que el postor sea sucursal, o fue transmitida por reorganización societaria, debiendo acompañar la documentación sustentatoria correspondiente.

Si el postor acredita experiencia de otra persona jurídica como consecuencia de una reorganización societaria, debe presentar adicionalmente el **Anexo N° 9**.

Cuando en los contratos, órdenes de compra o comprobantes de pago el monto facturado se encuentre expresado en moneda extranjera, debe indicarse el tipo de cambio venta publicado por la Superintendencia de Banca, Seguros y AFP correspondiente a la fecha de suscripción del contrato, de emisión de la orden de compra o de cancelación del comprobante de pago, según corresponda.

Sin perjuicio de lo anterior, los postores deben llenar y presentar el **Anexo N° 8** referido a la Experiencia del Postor en la Especialidad.

#### Importante

*En el caso de consorcios, solo se considera la experiencia de aquellos integrantes que se hayan comprometido, según la promesa de consorcio, a ejecutar el objeto materia de la convocatoria, conforme a la Directiva “Participación de Proveedores en Consorcio en las Contrataciones del Estado”.*

#### Importante

- Si como resultado de una consulta u observación corresponde precisarse o ajustarse el requerimiento, se solicita la autorización del área usuaria y se pone de conocimiento de tal hecho a la dependencia que aprobó el expediente de contratación, de conformidad con el numeral 72.3 del artículo 72 del Reglamento.*
- El cumplimiento de las Especificaciones Técnicas se realiza mediante la presentación de una declaración jurada. De ser el caso, adicionalmente la Entidad puede solicitar documentación que acredite el cumplimiento del algún componente de las características y/o requisitos funcionales. Para dicho efecto, consignará de manera detallada los documentos que deben presentar los postores en el literal e) del numeral 2.2.1.1 de esta sección de las bases.*
- Los requisitos de calificación determinan si los postores cuentan con las capacidades necesarias para ejecutar el contrato, lo que debe ser acreditado documentalmente, y no mediante declaración jurada.*

#### CAPÍTULO IV FACTORES DE EVALUACIÓN

La evaluación se realiza sobre la base de cien (100) puntos.

Para determinar la oferta con el mejor puntaje y el orden de prelación de las ofertas, se considera lo siguiente:

FACTOR DE EVALUACIÓN	PUNTAJE / METODOLOGÍA PARA SU ASIGNACIÓN
<b>A. PRECIO</b>	
<p><u>Evaluación:</u> Se evaluará considerando el precio ofertado por el postor.</p> <p><u>Acreditación:</u> Se acreditará mediante el documento que contiene el precio de la oferta (<b>Anexo N° 6</b>).</p>	<p>La evaluación consistirá en otorgar el máximo puntaje a la oferta de precio más bajo y otorgar a las demás ofertas puntajes inversamente proporcionales a sus respectivos precios, según la siguiente fórmula:</p> $P_i = \frac{O_m \times PMP}{O_i}$ <p>i = Oferta P<sub>i</sub> = Puntaje de la oferta a evaluar O<sub>i</sub> = Precio i O<sub>m</sub> = Precio de la oferta más baja PMP = Puntaje máximo del precio</p> <p style="text-align: right;"><b>100 puntos</b></p>
<b>PUNTAJE TOTAL</b>	<b>100 puntos<sup>12</sup></b>

#### Importante

*Los factores de evaluación elaborados por el órgano encargado de las contrataciones o el comité de selección, según corresponda, son objetivos y guardan vinculación, razonabilidad y proporcionalidad con el objeto de la contratación. Asimismo, estos no pueden calificar con puntaje el cumplimiento de las Especificaciones Técnicas ni los requisitos de calificación.*



<sup>12</sup> Es la suma de los puntajes de todos los factores de evaluación.



## CAPÍTULO V PROFORMA DEL CONTRATO

### Importante

*Dependiendo del objeto del contrato, de resultar indispensable, puede incluirse cláusulas adicionales o la adecuación de las propuestas en el presente documento, las que en ningún caso pueden contemplar disposiciones contrarias a la normativa vigente ni a lo señalado en este capítulo.*

Conste por el presente documento, la contratación de **ADQUISICIÓN DE EQUIPOS DE PROTECCIÓN PERSONAL PARA EL COMPONENTE DE VALORIZACIÓN Y DISPOSICIÓN FINAL DE RESIDUOS SÓLIDOS CORRESPONDIENTE AL PROYECTO: “MEJORAMIENTO Y AMPLIACIÓN DE LA GESTIÓN INTEGRAL DE LOS RESIDUOS SÓLIDOS MUNICIPALES EN LA LOCALIDAD DE CHICLAYO, PROVINCIA DE CHICLAYO - LAMBAYEQUE”**, que celebra de una parte Unidad Ejecutora 003: Gestión Integral de la Calidad Ambiental, en adelante LA ENTIDAD, con RUC N° 20551322590, con domicilio legal en Calle Francisco de Zela 2673, representada por [.....], identificado con DNI N° [.....], y de otra parte [.....], con RUC N° [.....], con domicilio legal en [.....], inscrita en la Ficha N° [.....] Asiento N° [.....] del Registro de Personas Jurídicas de la ciudad de [.....], debidamente representado por su Representante Legal, [.....], con DNI N° [.....], según poder inscrito en la Ficha N° [.....], Asiento N° [.....] del Registro de Personas Jurídicas de la ciudad de [.....], a quien en adelante se le denominará EL CONTRATISTA en los términos y condiciones siguientes:

### **CLÁUSULA PRIMERA: ANTECEDENTES**

Con fecha [.....], el órgano encargado de las contrataciones o el comité de selección, según corresponda, adjudicó la buena pro de la **ADJUDICACION SIMPLIFICADA N° 9-2024-1** para la **ADQUISICIÓN DE EQUIPOS DE PROTECCIÓN PERSONAL PARA EL COMPONENTE DE VALORIZACIÓN Y DISPOSICIÓN FINAL DE RESIDUOS SÓLIDOS CORRESPONDIENTE AL PROYECTO: “MEJORAMIENTO Y AMPLIACIÓN DE LA GESTIÓN INTEGRAL DE LOS RESIDUOS SÓLIDOS MUNICIPALES EN LA LOCALIDAD DE CHICLAYO, PROVINCIA DE CHICLAYO - LAMBAYEQUE”**, a [INDICAR NOMBRE DEL GANADOR DE LA BUENA PRO], cuyos detalles e importe constan en los documentos integrantes del presente contrato.

### **CLÁUSULA SEGUNDA: OBJETO**

El presente contrato tiene por objeto **ADQUISICIÓN DE EQUIPOS DE PROTECCIÓN PERSONAL PARA EL COMPONENTE DE VALORIZACIÓN Y DISPOSICIÓN FINAL DE RESIDUOS SÓLIDOS CORRESPONDIENTE AL PROYECTO: “MEJORAMIENTO Y AMPLIACIÓN DE LA GESTIÓN INTEGRAL DE LOS RESIDUOS SÓLIDOS MUNICIPALES EN LA LOCALIDAD DE CHICLAYO, PROVINCIA DE CHICLAYO - LAMBAYEQUE”**.

### **CLÁUSULA TERCERA: MONTO CONTRACTUAL**

El monto total del presente contrato asciende a [CONSIGNAR MONEDA Y MONTO], que incluye todos los impuestos de Ley.

Este monto comprende el costo del bien, todos los tributos, seguros, transporte, inspecciones, pruebas y, de ser el caso, los costos laborales conforme a la legislación vigente, así como cualquier otro concepto que pueda tener incidencia sobre la ejecución de la prestación materia del presente contrato.

### **CLÁUSULA CUARTA: DEL PAGO<sup>13</sup>**

LA ENTIDAD se obliga a pagar la contraprestación a EL CONTRATISTA en [INDICAR MONEDA],

<sup>13</sup> En cada caso concreto, dependiendo de la naturaleza del contrato, podrá adicionarse la información que resulte pertinente a efectos de generar el pago.



en [INDICAR EL DETALLE DEL PAGO ÚNICO O PAGOS A CUENTA, SEGÚN CORRESPONDA], luego de la recepción formal y completa de la documentación correspondiente, según lo establecido en el artículo 171 del Reglamento de la Ley de Contrataciones del Estado.

Para tal efecto, el responsable de otorgar la conformidad de la prestación deberá hacerlo en un plazo que no excederá de los siete (7) días de producida la recepción, salvo que se requiera efectuar pruebas que permitan verificar el cumplimiento de la obligación, en cuyo caso la conformidad se emite en un plazo máximo de quince (15) días, bajo responsabilidad de dicho funcionario.

LA ENTIDAD debe efectuar el pago dentro de los diez (10) días calendario siguientes de otorgada la conformidad de los bienes, siempre que se verifiquen las condiciones establecidas en el contrato para ello, bajo responsabilidad del funcionario competente.

En caso de retraso en el pago por parte de LA ENTIDAD, salvo que se deba a caso fortuito o fuerza mayor, EL CONTRATISTA tendrá derecho al pago de intereses legales conforme a lo establecido en el artículo 39 de la Ley de Contrataciones del Estado y en el artículo 171 de su Reglamento, los que se computan desde la oportunidad en que el pago debió efectuarse.

#### **CLÁUSULA QUINTA: DEL PLAZO DE LA EJECUCIÓN DE LA PRESTACIÓN**

El plazo de ejecución del presente contrato es de [.....], el mismo que se computa desde [CONSIGNAR SI ES DEL DÍA SIGUIENTE DEL PERFECCIONAMIENTO DEL CONTRATO, DESDE LA FECHA QUE SE ESTABLEZCA EN EL CONTRATO O DESDE LA FECHA EN QUE SE CUMPLAN LAS CONDICIONES PREVISTAS EN EL CONTRATO PARA EL INICIO DE LA EJECUCIÓN, DEBIENDO INDICAR LAS MISMAS EN ESTE ÚLTIMO CASO. EN LA MODALIDAD DE LLAVE EN MANO DETALLAR EL PLAZO DE ENTREGA, SU INSTALACIÓN Y PUESTA EN FUNCIONAMIENTO].

#### **CLÁUSULA SEXTA: PARTES INTEGRANTES DEL CONTRATO**

El presente contrato está conformado por las bases integradas, la oferta ganadora, así como los documentos derivados del procedimiento de selección que establezcan obligaciones para las partes.

#### **CLÁUSULA SÉTIMA: GARANTÍAS**

EL CONTRATISTA entregó al perfeccionamiento del contrato la respectiva garantía incondicional, solidaria, irrevocable, y de realización automática en el país al solo requerimiento, a favor de LA ENTIDAD, por los conceptos, montos y vigencias siguientes:

- De fiel cumplimiento del contrato: [CONSIGNAR EL MONTO], a través de la [INDICAR EL TIPO DE GARANTÍA PRESENTADA] N° [INDICAR NÚMERO DEL DOCUMENTO] emitida por [SEÑALAR EMPRESA QUE LA EMITE]. Monto que es equivalente al diez por ciento (10%) del monto del contrato original, la misma que debe mantenerse vigente hasta la conformidad de la recepción de la prestación.

En el caso que corresponda, consignar lo siguiente:

- Garantía fiel cumplimiento por prestaciones accesorias: [CONSIGNAR EL MONTO], a través de la [INDICAR EL TIPO DE GARANTÍA PRESENTADA] N° [INDICAR NÚMERO DEL DOCUMENTO] emitida por [SEÑALAR EMPRESA QUE LA EMITE], la misma que debe mantenerse vigente hasta el cumplimiento total de las obligaciones garantizadas.

#### **Importante**

*De conformidad con el artículo 152 del Reglamento, no se constituirá garantía de fiel cumplimiento del contrato ni garantía de fiel cumplimiento por prestaciones accesorias, en contratos cuyos montos sean iguales o menores a doscientos mil Soles (S/ 200,000.00). Dicha excepción también aplica a los contratos derivados de procedimientos de selección por relación de ítems, cuando el monto del ítem adjudicado o la sumatoria de los montos de los ítems adjudicados no supere el monto señalado anteriormente.*

**CLÁUSULA OCTAVA: EJECUCIÓN DE GARANTÍAS POR FALTA DE RENOVACIÓN**

LA ENTIDAD puede solicitar la ejecución de las garantías cuando EL CONTRATISTA no las hubiere renovado antes de la fecha de su vencimiento, conforme a lo dispuesto en el literal a) del numeral 155.1 del artículo 155 del Reglamento de la Ley de Contrataciones del Estado.

**CLÁUSULA DÉCIMA: RECEPCIÓN Y CONFORMIDAD DE LA PRESTACIÓN**

La recepción y conformidad de la prestación se regula por lo dispuesto en el artículo 168 del Reglamento de la Ley de Contrataciones del Estado. La recepción será otorgada por [CONSIGNAR EL ÁREA O UNIDAD ORGÁNICA DE ALMACÉN O LA QUE HAGA SUS VECES] y la conformidad será otorgada por [CONSIGNAR EL ÁREA O UNIDAD ORGÁNICA QUE OTORGARÁ LA CONFORMIDAD] en el plazo máximo de [CONSIGNAR SIETE (7) DÍAS O MÁXIMO QUINCE (15) DÍAS, EN CASO SE REQUIERA EFECTUAR PRUEBAS QUE PERMITAN VERIFICAR EL CUMPLIMIENTO DE LA OBLIGACIÓN] días de producida la recepción.

De existir observaciones, LA ENTIDAD las comunica al CONTRATISTA, indicando claramente el sentido de estas, otorgándole un plazo para subsanar no menor de dos (2) ni mayor de ocho (8) días. Dependiendo de la complejidad o sofisticación de las subsanaciones a realizar el plazo para subsanar no puede ser menor de cinco (5) ni mayor de quince (15) días. Si pese al plazo otorgado, EL CONTRATISTA no cumpliera a cabalidad con la subsanación, LA ENTIDAD puede otorgar al CONTRATISTA periodos adicionales para las correcciones pertinentes. En este supuesto corresponde aplicar la penalidad por mora desde el vencimiento del plazo para subsanar.

Este procedimiento no resulta aplicable cuando los bienes manifiestamente no cumplan con las características y condiciones ofrecidas, en cuyo caso LA ENTIDAD no efectúa la recepción o no otorga la conformidad, según corresponda, debiendo considerarse como no ejecutada la prestación, aplicándose la penalidad que corresponda por cada día de atraso.

**CLÁUSULA UNDÉCIMA: DECLARACIÓN JURADA DEL CONTRATISTA**

EL CONTRATISTA declara bajo juramento que se compromete a cumplir las obligaciones derivadas del presente contrato, bajo sanción de quedar inhabilitado para contratar con el Estado en caso de incumplimiento.

**CLÁUSULA DUODÉCIMA: RESPONSABILIDAD POR VICIOS OCULTOS**

La recepción conforme de la prestación por parte de LA ENTIDAD no enerva su derecho a reclamar posteriormente por defectos o vicios ocultos, conforme a lo dispuesto por los artículos 40 de la Ley de Contrataciones del Estado y 173 de su Reglamento.

El plazo máximo de responsabilidad del contratista es de [CONSIGNAR TIEMPO EN AÑOS, NO MENOR DE UN (1) AÑO] año(s) contado a partir de la conformidad otorgada por LA ENTIDAD.

**CLÁUSULA DÉCIMA TERCERA: PENALIDADES**

Si EL CONTRATISTA incurre en retraso injustificado en la ejecución de las prestaciones objeto del contrato, LA ENTIDAD le aplica automáticamente una penalidad por mora por cada día de atraso, de acuerdo a la siguiente fórmula:

$$\text{Penalidad Diaria} = \frac{0.10 \times \text{monto vigente}}{F \times \text{plazo vigente en días}}$$

Donde:

**F = 0.40 para plazos menores o iguales a sesenta (60) días.**

El retraso se justifica a través de la solicitud de ampliación de plazo debidamente aprobado. Adicionalmente, se considera justificado el retraso, y en consecuencia no se aplica penalidad, cuando EL CONTRATISTA acredite, de modo objetivamente sustentado, que el mayor tiempo transcurrido no le resulta imputable. En este último caso la calificación del retraso como justificado por parte de LA ENTIDAD no da lugar al pago de gastos generales ni costos directos de ningún tipo, conforme el numeral 162.5 del artículo 162 del Reglamento de la Ley de Contrataciones del Estado.

**Importante**

*De haberse previsto establecer penalidades distintas a la penalidad por mora, incluir dichas penalidades, los supuestos de aplicación de penalidad, la forma de cálculo de la penalidad para cada supuesto y el procedimiento mediante el cual se verifica el supuesto a penalizar, conforme el artículo 163 del Reglamento de la Ley de Contrataciones del Estado.*

Estas penalidades se deducen de los pagos a cuenta o del pago final, según corresponda; o si fuera necesario, se cobra del monto resultante de la ejecución de la garantía de fiel cumplimiento.

Estos dos (2) tipos de penalidades pueden alcanzar cada una un monto máximo equivalente al diez por ciento (10%) del monto del contrato vigente, o de ser el caso, del ítem que debió ejecutarse.

Cuando se llegue a cubrir el monto máximo de la penalidad por mora o el monto máximo para otras penalidades, de ser el caso, LA ENTIDAD puede resolver el contrato por incumplimiento.

**CLÁUSULA DÉCIMA CUARTA: RESOLUCIÓN DEL CONTRATO**

Cualquiera de las partes puede resolver el contrato, de conformidad con el numeral 32.3 del artículo 32 y artículo 36 de la Ley de Contrataciones del Estado, y el artículo 164 de su Reglamento. De darse el caso, LA ENTIDAD procederá de acuerdo a lo establecido en el artículo 165 del Reglamento de la Ley de Contrataciones del Estado.

**CLÁUSULA DÉCIMA QUINTA: RESPONSABILIDAD DE LAS PARTES**

Cuando se resuelva el contrato por causas imputables a algunas de las partes, se debe resarcir los daños y perjuicios ocasionados, a través de la indemnización correspondiente. Ello no obsta la aplicación de las sanciones administrativas, penales y pecuniarias a que dicho incumplimiento diere lugar, en el caso que éstas correspondan.

Lo señalado precedentemente no exime a ninguna de las partes del cumplimiento de las demás obligaciones previstas en el presente contrato.

**CLÁUSULA DÉCIMA SEXTA: ANTICORRUPCIÓN**

EL CONTRATISTA declara y garantiza no haber, directa o indirectamente, o tratándose de una persona jurídica a través de sus socios, integrantes de los órganos de administración, apoderados, representantes legales, funcionarios, asesores o personas vinculadas a las que se refiere el artículo 7 del Reglamento de la Ley de Contrataciones del Estado, ofrecido, negociado o efectuado, cualquier pago o, en general, cualquier beneficio o incentivo ilegal en relación al contrato.

Asimismo, el CONTRATISTA se obliga a conducirse en todo momento, durante la ejecución del contrato, con honestidad, probidad, veracidad e integridad y de no cometer actos ilegales o de corrupción, directa o indirectamente o a través de sus socios, accionistas, participacionistas, integrantes de los órganos de administración, apoderados, representantes legales, funcionarios, asesores y personas vinculadas a las que se refiere el artículo 7 del Reglamento de la Ley de Contrataciones del Estado.

Además, EL CONTRATISTA se compromete a i) comunicar a las autoridades competentes, de manera directa y oportuna, cualquier acto o conducta ilícita o corrupta de la que tuviera conocimiento; y ii) adoptar medidas técnicas, organizativas y/o de personal apropiadas para evitar los referidos actos o prácticas.

Finalmente, EL CONTRATISTA se compromete a no colocar a los funcionarios públicos con los que deba interactuar, en situaciones reñidas con la ética. En tal sentido, reconoce y acepta la prohibición de ofrecerles a éstos cualquier tipo de obsequio, donación, beneficio y/o gratificación, ya sea de bienes o servicios, cualquiera sea la finalidad con la que se lo haga.

**CLÁUSULA DÉCIMA SÉTIMA: MARCO LEGAL DEL CONTRATO**

Sólo en lo no previsto en este contrato, en la Ley de Contrataciones del Estado y su Reglamento, en las directivas que emita el OSCE y demás normativa especial que resulte aplicable, serán de aplicación supletoria las disposiciones pertinentes del Código Civil vigente, cuando corresponda, y demás normas de derecho privado.

**CLÁUSULA DÉCIMA OCTAVA: SOLUCIÓN DE CONTROVERSIAS<sup>14</sup>**

Las controversias que surjan entre las partes durante la ejecución del contrato se resuelven mediante conciliación o arbitraje, según el acuerdo de las partes.

Cualquiera de las partes tiene derecho a iniciar el arbitraje a fin de resolver dichas controversias dentro del plazo de caducidad previsto en la Ley de Contrataciones del Estado y su Reglamento.

Facultativamente, cualquiera de las partes tiene el derecho a solicitar una conciliación dentro del plazo de caducidad correspondiente, según lo señalado en el artículo 224 del Reglamento de la Ley de Contrataciones del Estado, sin perjuicio de recurrir al arbitraje, en caso no se llegue a un acuerdo entre ambas partes o se llegue a un acuerdo parcial. Las controversias sobre nulidad del contrato solo pueden ser sometidas a arbitraje.

El Laudo arbitral emitido es inapelable, definitivo y obligatorio para las partes desde el momento de su notificación, según lo previsto en el numeral 45.21 del artículo 45 de la Ley de Contrataciones del Estado.

**CLÁUSULA DÉCIMA NOVENA: FACULTAD DE ELEVAR A ESCRITURA PÚBLICA**

Cualquiera de las partes puede elevar el presente contrato a Escritura Pública corriendo con todos los gastos que demande esta formalidad.

**CLÁUSULA VIGÉSIMA: DOMICILIO PARA EFECTOS DE LA EJECUCIÓN CONTRACTUAL**

Las partes declaran el siguiente domicilio para efecto de las notificaciones que se realicen durante la ejecución del presente contrato:

DOMICILIO DE LA ENTIDAD: [.....]

DOMICILIO DEL CONTRATISTA: [CONSIGNAR EL DOMICILIO SEÑALADO POR EL POSTOR GANADOR DE LA BUENA PRO AL PRESENTAR LOS REQUISITOS PARA EL PERFECCIONAMIENTO DEL CONTRATO]

La variación del domicilio aquí declarado de alguna de las partes debe ser comunicada a la otra parte, formalmente y por escrito, con una anticipación no menor de quince (15) días calendario.

De acuerdo con las bases integradas, la oferta y las disposiciones del presente contrato, las partes lo firman por duplicado en señal de conformidad en la ciudad de [.....] al [CONSIGNAR FECHA].

“LA ENTIDAD”

“EL CONTRATISTA”

**Importante**

*Este documento puede firmarse digitalmente si ambas partes cuentan con firma digital, según la Ley N° 27269, Ley de Firmas y Certificados Digitales<sup>15</sup>.*

<sup>14</sup> De acuerdo con el numeral 225.3 del artículo 225 del Reglamento, las partes pueden recurrir al arbitraje ad hoc cuando las controversias deriven de procedimientos de selección cuyo valor estimado sea menor o igual a cinco millones con 00/100 soles (S/ 5 000 000,00).

<sup>15</sup> Para mayor información sobre la normativa de firmas y certificados digitales ingresar a: <https://www.indecopi.gob.pe/web/firmas-digitales/firmar-y-certificados-digitales>

## ANEXOS



## ANEXO N° 1

### DECLARACIÓN JURADA DE DATOS DEL POSTOR

Señores

**COMITÉ DE SELECCIÓN**

**ADJUDICACIÓN SIMPLIFICADA N° 9-2024-GICA**

Presente.-

El que se suscribe, [.....], postor y/o Representante Legal de [CONSIGNAR EN CASO DE SER PERSONA JURÍDICA], identificado con [CONSIGNAR TIPO DE DOCUMENTO DE IDENTIDAD] N° [CONSIGNAR NÚMERO DE DOCUMENTO DE IDENTIDAD], con poder inscrito en la localidad de [CONSIGNAR EN CASO DE SER PERSONA JURÍDICA] en la Ficha N° [CONSIGNAR EN CASO DE SER PERSONA JURÍDICA] Asiento N° [CONSIGNAR EN CASO DE SER PERSONA JURÍDICA], **DECLARO BAJO JURAMENTO** que la siguiente información se sujeta a la verdad:

Nombre, Denominación o Razón Social :			
Domicilio Legal :			
RUC :	Teléfono(s) :		
MYPE <sup>16</sup>		Sí	No
Correo electrónico :			

#### Autorización de notificación por correo electrónico:

Autorizo que se notifiquen al correo electrónico indicado las siguientes actuaciones:

1. Solicitud de la descripción a detalle de todos los elementos constitutivos de la oferta.
2. Solicitud de reducción de la oferta económica.
3. Solicitud de subsanación de los requisitos para perfeccionar el contrato.
4. Solicitud para presentar los documentos para perfeccionar el contrato, según orden de prelación, de conformidad con lo previsto en el artículo 141 del Reglamento.
5. Respuesta a la solicitud de acceso al expediente de contratación.
6. Notificación de la orden de compra<sup>17</sup>

Asimismo, me comprometo a remitir la confirmación de recepción, en el plazo máximo de dos (2) días hábiles de recibida la comunicación.

[CONSIGNAR CIUDAD Y FECHA]

.....  
**Firma, Nombres y Apellidos del postor o Representante legal, según corresponda**



<sup>16</sup> Esta información será verificada por la Entidad en la página web del Ministerio de Trabajo y Promoción del Empleo en la sección consulta de empresas acreditadas en el REMYPE en el link <http://www2.trabajo.gob.pe/servicios-en-linea-2-2/> y se tendrá en cuenta en caso de empate, conforme a lo previsto en el artículo 91 del Reglamento.

<sup>17</sup> Cuando el monto del valor estimado del procedimiento o del ítem no supere los doscientos mil Soles (S/ 200,000.00), en caso se haya optado por perfeccionar el contrato con una orden de compra.



**Importante**

*La notificación dirigida a la dirección de correo electrónico consignada se entenderá válidamente efectuada cuando la Entidad reciba acuse de recepción.*

**Importante**

*Cuando se trate de consorcios, la declaración jurada es la siguiente:*



## ANEXO N° 1

### DECLARACIÓN JURADA DE DATOS DEL POSTOR

Señores

**COMITÉ DE SELECCIÓN**

**ADJUDICACIÓN SIMPLIFICADA N° 9-2024-GICA**

Presente.-

El que se suscribe, [.....], representante común del consorcio [CONSIGNAR EL NOMBRE DEL CONSORCIO], identificado con [CONSIGNAR TIPO DE DOCUMENTO DE IDENTIDAD] N° [CONSIGNAR NÚMERO DE DOCUMENTO DE IDENTIDAD], **DECLARO BAJO JURAMENTO** que la siguiente información se sujeta a la verdad:

Datos del consorciado 1					
Nombre, Denominación o Razón Social :					
Domicilio Legal :					
RUC :		Teléfono(s) :			
MYPE <sup>18</sup>		Sí		No	
Correo electrónico :					

Datos del consorciado 2					
Nombre, Denominación o Razón Social :					
Domicilio Legal :					
RUC :		Teléfono(s) :			
MYPE <sup>19</sup>		Sí		No	
Correo electrónico :					

Datos del consorciado ...					
Nombre, Denominación o Razón Social :					
Domicilio Legal :					
RUC :		Teléfono(s) :			
MYPE <sup>20</sup>		Sí		No	
Correo electrónico :					

#### Autorización de notificación por correo electrónico:

Correo electrónico del consorcio:
-----------------------------------

Autorizo que se notifiquen al correo electrónico indicado las siguientes actuaciones:

1. Solicitud de la descripción a detalle de todos los elementos constitutivos de la oferta.
2. Solicitud de reducción de la oferta económica.
3. Solicitud de subsanación de los requisitos para perfeccionar el contrato.

<sup>18</sup> Esta información será verificada por la Entidad en la página web del Ministerio de Trabajo y Promoción del Empleo en la sección consulta de empresas acreditadas en el REMYPE en el link <http://www2.trabajo.gob.pe/servicios-en-linea-2-2/> y se tendrá en cuenta en caso de empate, conforme a lo previsto en el artículo 91 del Reglamento. Para dicho efecto, todos los integrantes del consorcio deben acreditar la condición de micro o pequeña empresa.

<sup>19</sup> Ibídem.

<sup>20</sup> Ibídem.

4. Solicitud para presentar los documentos para perfeccionar el contrato, según orden de prelación, de conformidad con lo previsto en el artículo 141 del Reglamento.
5. Respuesta a la solicitud de acceso al expediente de contratación.
6. Notificación de la orden de compra<sup>21</sup>

Asimismo, me comprometo a remitir la confirmación de recepción, en el plazo máximo de dos (2) días hábiles de recibida la comunicación.

[CONSIGNAR CIUDAD Y FECHA]

.....  
**Firma, Nombres y Apellidos del representante  
común del consorcio**

**Importante**

*La notificación dirigida a la dirección de correo electrónico consignada se entenderá válidamente efectuada cuando la Entidad reciba acuse de recepción.*



<sup>21</sup> Cuando el monto del valor estimado del procedimiento o del ítem no supere los doscientos mil Soles (S/ 200,000.00), en caso se haya optado por perfeccionar el contrato con una orden de compra.

## ANEXO N° 2

### DECLARACIÓN JURADA (ART. 52 DEL REGLAMENTO DE LA LEY DE CONTRATACIONES DEL ESTADO)

Señores

**COMITÉ DE SELECCIÓN**  
**ADJUDICACIÓN SIMPLIFICADA N° 9-2024-GICA**

Presente.-

Mediante el presente el suscrito, postor y/o Representante Legal de [CONSIGNAR EN CASO DE SER PERSONA JURÍDICA], declaro bajo juramento:

- i. No haber incurrido y me obligo a no incurrir en actos de corrupción, así como a respetar el principio de integridad.
- ii. No tener impedimento para postular en el procedimiento de selección ni para contratar con el Estado, conforme al artículo 11 de la Ley de Contrataciones del Estado.
- iii. Conocer las sanciones contenidas en la Ley de Contrataciones del Estado y su Reglamento, así como las disposiciones aplicables de la Ley N° 27444, Ley del Procedimiento Administrativo General.
- iv. Participar en el presente proceso de contratación en forma independiente sin mediar consulta, comunicación, acuerdo, arreglo o convenio con ningún proveedor; y, conocer las disposiciones del Decreto Legislativo N° 1034, Decreto Legislativo que aprueba la Ley de Represión de Conductas Anticompetitivas.
- v. Conocer, aceptar y someterme a las bases, condiciones y reglas del procedimiento de selección.
- vi. Ser responsable de la veracidad de los documentos e información que presento en el presente procedimiento de selección.
- vii. Comprometerme a mantener la oferta presentada durante el procedimiento de selección y a perfeccionar el contrato, en caso de resultar favorecido con la buena pro.

[CONSIGNAR CIUDAD Y FECHA]

.....  
**Firma, Nombres y Apellidos del postor o  
Representante legal, según corresponda**

#### Importante

*En el caso de consorcios, cada integrante debe presentar esta declaración jurada, salvo que sea presentada por el representante común del consorcio.*



### ANEXO N° 3

#### DECLARACIÓN JURADA DE CUMPLIMIENTO DE LAS ESPECIFICACIONES TÉCNICAS

Señores

**COMITÉ DE SELECCIÓN**

**ADJUDICACIÓN SIMPLIFICADA N° 9-2024-GICA**

Presente.-

Es grato dirigirme a usted, para hacer de su conocimiento que luego de haber examinado las bases y demás documentos del procedimiento de la referencia y, conociendo todos los alcances y las condiciones detalladas en dichos documentos, el postor que suscribe ofrece la **ADQUISICIÓN DE EQUIPOS DE PROTECCIÓN PERSONAL PARA EL COMPONENTE DE VALORIZACIÓN Y DISPOSICIÓN FINAL DE RESIDUOS SÓLIDOS CORRESPONDIENTE AL PROYECTO: “MEJORAMIENTO Y AMPLIACIÓN DE LA GESTIÓN INTEGRAL DE LOS RESIDUOS SÓLIDOS MUNICIPALES EN LA LOCALIDAD DE CHICLAYO, PROVINCIA DE CHICLAYO - LAMBAYEQUE”**, de conformidad con las Especificaciones Técnicas que se indican en el numeral 3.1 del Capítulo III de la sección específica de las bases y los documentos del procedimiento.

[CONSIGNAR CIUDAD Y FECHA]

.....  
**Firma, Nombres y Apellidos del postor o  
Representante legal o común, según corresponda**



#### **Importante**

*Adicionalmente, puede requerirse la presentación de documentación que acredite el cumplimiento de las especificaciones técnicas, conforme a lo indicado en el acápite relacionado al contenido de las ofertas de la presente sección de las bases.*



**ANEXO N° 4**

**DECLARACIÓN JURADA DE PLAZO DE ENTREGA**

Señores

**COMITÉ DE SELECCIÓN**

**ADJUDICACIÓN SIMPLIFICADA N° 9-2024-GICA**

Presente.-

Mediante el presente, con pleno conocimiento de las condiciones que se exigen en las bases del procedimiento de la referencia, me comprometo a entregar los bienes objeto del presente procedimiento de selección en el plazo de [CONSIGNAR EL PLAZO OFERTADO. EN CASO DE LA MODALIDAD DE LLAVE EN MANO DETALLAR EL PLAZO DE ENTREGA, SU INSTALACIÓN Y PUESTA EN FUNCIONAMIENTO].

[CONSIGNAR CIUDAD Y FECHA]

.....  
**Firma, Nombres y Apellidos del postor o  
Representante legal o común, según corresponda**



## ANEXO N° 5

### PROMESA DE CONSORCIO

(Sólo para el caso en que un consorcio se presente como postor)

Señores

**COMITÉ DE SELECCIÓN**

**ADJUDICACIÓN SIMPLIFICADA N° 9-2024-GICA**

Presente.-

Los suscritos declaramos expresamente que hemos convenido en forma irrevocable, durante el lapso que dure el procedimiento de selección, para presentar una oferta conjunta a la **ADJUDICACIÓN SIMPLIFICADA N° 9-2024-GICA**

Asimismo, en caso de obtener la buena pro, nos comprometemos a formalizar el contrato de consorcio, de conformidad con lo establecido por el artículo 140 del Reglamento de la Ley de Contrataciones del Estado, bajo las siguientes condiciones:

a) Integrantes del consorcio

1. [NOMBRE, DENOMINACIÓN O RAZÓN SOCIAL DEL CONSORCIADO 1].
2. [NOMBRE, DENOMINACIÓN O RAZÓN SOCIAL DEL CONSORCIADO 2].

b) Designamos a [CONSIGNAR NOMBRES Y APELLIDOS DEL REPRESENTANTE COMÚN], identificado con [CONSIGNAR TIPO DE DOCUMENTO DE IDENTIDAD] N° [CONSIGNAR NÚMERO DE DOCUMENTO DE IDENTIDAD], como representante común del consorcio para efectos de participar en todos los actos referidos al procedimiento de selección, suscripción y ejecución del contrato correspondiente con [CONSIGNAR NOMBRE DE LA ENTIDAD].

Asimismo, declaramos que el representante común del consorcio no se encuentra impedido, inhabilitado ni suspendido para contratar con el Estado.

c) Fijamos nuestro domicilio legal común en [.....].

d) Las obligaciones que corresponden a cada uno de los integrantes del consorcio son las siguientes:

1. OBLIGACIONES DE [NOMBRE, DENOMINACIÓN O RAZÓN SOCIAL DEL CONSORCIADO 1] [ % ]<sup>22</sup>

[DESCRIBIR LAS OBLIGACIONES DEL CONSORCIADO 1]

2. OBLIGACIONES DE [NOMBRE, DENOMINACIÓN O RAZÓN SOCIAL DEL CONSORCIADO 2] [ % ]<sup>23</sup>

[DESCRIBIR LAS OBLIGACIONES DEL CONSORCIADO 2]

TOTAL OBLIGACIONES

100%<sup>24</sup>

[CONSIGNAR CIUDAD Y FECHA]

<sup>22</sup> Consignar únicamente el porcentaje total de las obligaciones, el cual debe ser expresado en número entero, sin decimales.

<sup>23</sup> Consignar únicamente el porcentaje total de las obligaciones, el cual debe ser expresado en número entero, sin decimales.

<sup>24</sup> Este porcentaje corresponde a la sumatoria de los porcentajes de las obligaciones de cada uno de los integrantes del consorcio.

.....  
**Consortiado 1**  
**Nombres, apellidos y firma del Consortiado 1**  
**o de su Representante Legal**  
**Tipo y N° de Documento de Identidad**

.....  
**Consortiado 2**  
**Nombres, apellidos y firma del Consortiado 2**  
**o de su Representante Legal**  
**Tipo y N° de Documento de Identidad**

**Importante**

*De conformidad con el artículo 52 del Reglamento, las firmas de los integrantes del consorcio deben ser legalizadas.*



## ANEXO N° 6

### PRECIO DE LA OFERTA

Señores

**COMITÉ DE SELECCIÓN**

**ADJUDICACIÓN SIMPLIFICADA N° 9-2024-GICA**

Presente.-

Es grato dirigirme a usted, para hacer de su conocimiento que, de acuerdo con las bases, mi oferta es la siguiente:

CONCEPTO	PRECIO TOTAL
<b>TOTAL</b>	

El precio de la oferta [CONSIGNAR LA MONEDA DE LA CONVOCATORIA] incluye todos los tributos, seguros, transporte, inspecciones, pruebas y, de ser el caso, los costos laborales conforme a la legislación vigente, así como cualquier otro concepto que pueda tener incidencia sobre el costo del bien a contratar; excepto la de aquellos postores que gocen de alguna exoneración legal, no incluirán en el precio de su oferta los tributos respectivos.

[CONSIGNAR CIUDAD Y FECHA]

.....  
**Firma, Nombres y Apellidos del postor o  
Representante legal o común, según corresponda**

#### Importante

- *El postor debe consignar el precio total de la oferta, sin perjuicio que, de resultar favorecido con la buena pro, presente el detalle de precios unitarios para el perfeccionamiento del contrato.*
- *El postor que goce de alguna exoneración legal, debe indicar que su oferta no incluye el tributo materia de la exoneración, debiendo incluir el siguiente texto:*

*"Mi oferta no incluye [CONSIGNAR EL TRIBUTO MATERIA DE LA EXONERACIÓN]"*.



## ANEXO N° 7

### DECLARACIÓN JURADA DE CUMPLIMIENTO DE CONDICIONES PARA LA APLICACIÓN DE LA EXONERACIÓN DEL IGV

Señores

**COMITÉ DE SELECCIÓN**

**ADJUDICACIÓN SIMPLIFICADA N° 9-2024-GICA**

Presente.-

Mediante el presente el suscrito, postor y/o Representante Legal de [CONSIGNAR EN CASO DE SER PERSONA JURÍDICA], declaro bajo juramento que gozo del beneficio de la exoneración del IGV previsto en la Ley N° 27037, Ley de Promoción de la Inversión en la Amazonía, dado que cumplo con las condiciones siguientes:

- 1.- Que el domicilio fiscal de la empresa<sup>25</sup> se encuentra ubicada en la Amazonía y coincide con el lugar establecido como sede central (donde tiene su administración y lleva su contabilidad);
- 2.- Que la empresa se encuentra inscrita en las Oficinas Registrales de la Amazonía (exigible en caso de personas jurídicas);
- 3.- Que, al menos el setenta por ciento (70%) de los activos fijos de la empresa se encuentran en la Amazonía; y
- 4.- Que la empresa no tiene producción fuera de la Amazonía.<sup>26</sup>

[CONSIGNAR CIUDAD Y FECHA]

.....  
**Firma, Nombres y Apellidos del postor o Representante legal, según corresponda**

#### **Importante**

*Cuando se trate de consorcios, esta declaración jurada será presentada por cada uno de los integrantes del consorcio, salvo que se trate de consorcios con contabilidad independiente, en cuyo caso debe ser suscrita por el representante común, debiendo indicar su condición de consorcio con contabilidad independiente y el número de RUC del consorcio.*



<sup>25</sup> En el artículo 1 del “Reglamento de las Disposiciones Tributarias contenidas en la Ley de Promoción de la Inversión en la Amazonía” se define como “empresa” a las “Personas naturales, sociedades conyugales, sucesiones indivisas y personas consideradas jurídicas por la Ley del Impuesto a la Renta, generadoras de rentas de tercera categoría, ubicadas en la Amazonía. Las sociedades conyugales son aquéllas que ejerzan la opción prevista en el Artículo 16 de la Ley del Impuesto a la Renta.”

<sup>26</sup> En caso de empresas de comercialización, no consignar esta condición.



ANEXO N° 8

EXPERIENCIA DEL POSTOR EN LA ESPECIALIDAD

Señores  
**COMITÉ DE SELECCIÓN**  
**ADJUDICACIÓN SIMPLIFICADA N° 9-2024-GICA**  
Presente.-

Mediante el presente, el suscrito detalla la siguiente EXPERIENCIA EN LA ESPECIALIDAD:

Nº	CLIENTE	OBJETO DEL CONTRATO	Nº CONTRATO / O/C / COMPROBANTE DE PAGO	FECHA DEL CONTRATO O CP <sup>27</sup>	FECHA DE LA CONFORMIDAD DE SER EL CASO <sup>28</sup>	EXPERIENCIA PROVENIENTE <sup>29</sup> DE:	MONEDA	IMPORTE <sup>30</sup>	TIPO DE CAMBIO VENTA <sup>31</sup>	MONTO FACTURADO ACUMULADO <sup>32</sup>
1										

<sup>27</sup> Se refiere a la fecha de suscripción del contrato, de la emisión de la Orden de Compra o de cancelación del comprobante de pago, según corresponda.

<sup>28</sup> Únicamente, cuando la fecha del perfeccionamiento del contrato, sea previa a los ocho (8) años anteriores a la fecha de presentación de ofertas, caso en el cual el postor debe acreditar que la conformidad se emitió dentro de dicho periodo.

<sup>29</sup> Si el titular de la experiencia no es el postor, consignar si dicha experiencia corresponde a la matriz en caso que el postor sea sucursal, o fue transmitida por reorganización societaria, debiendo acompañar la documentación sustentatoria correspondiente. Al respecto, según la Opinión N° 216-2017/DTN “Considerando que la sociedad matriz y la sucursal constituyen la misma persona jurídica, la sucursal puede acreditar como suya la experiencia de su matriz”. Del mismo modo, según lo previsto en la Opinión N° 010-2013/DTN, “... en una operación de reorganización societaria que comprende tanto una fusión como una escisión, la sociedad resultante podrá acreditar como suya la experiencia de la sociedad incorporada o absorbida, que se extingue producto de la fusión; asimismo, si en virtud de la escisión se transfiere un bloque patrimonial consistente en una línea de negocio completa, la sociedad resultante podrá acreditar como suya la experiencia de la sociedad escindida, correspondiente a la línea de negocio transmitida. De esta manera, la sociedad resultante podrá emplear la experiencia transmitida, como consecuencia de la reorganización societaria antes descrita, en los futuros procesos de selección en los que participe”.

<sup>30</sup> Se refiere al monto del contrato ejecutado incluido adicionales y reducciones, de ser el caso.

<sup>31</sup> El tipo de cambio venta debe corresponder al publicado por la SBS correspondiente a la fecha de suscripción del contrato, de la emisión de la Orden de Compra o de cancelación del comprobante de pago, según corresponda.

<sup>32</sup> Consignar en la moneda establecida en las bases.



Nº	CLIENTE	OBJETO DEL CONTRATO	Nº CONTRATO / O/C / COMPROBANTE DE PAGO	FECHA DEL CONTRATO O CP <sup>27</sup>	FECHA DE LA CONFORMIDAD DE SER EL CASO <sup>28</sup>	EXPERIENCIA PROVENIENTE <sup>29</sup> DE:	MONEDA	IMPORTE <sup>30</sup>	TIPO DE CAMBIO VENTA <sup>31</sup>	MONTO FACTURADO ACUMULADO <sup>32</sup>
2										
3										
4										
5										
6										
7										
8										
9										
10										
	...									
20										
TOTAL										

[CONSIGNAR CIUDAD Y FECHA]

.....  
Firma, Nombres y Apellidos del postor o  
Representante legal o común, según corresponda



**ANEXO N° 9**

**DECLARACIÓN JURADA  
(NUMERAL 49.4 DEL ARTÍCULO 49 DEL REGLAMENTO)**

Señores  
**COMITÉ DE SELECCIÓN**  
**ADJUDICACIÓN SIMPLIFICADA N° 9-2024-GICA**  
Presente.-

Mediante el presente el suscrito, postor y/o Representante Legal de [CONSIGNAR EN CASO DE SER PERSONA JURÍDICA], declaro que la experiencia que acredito de la empresa [CONSIGNAR LA DENOMINACIÓN DE LA PERSONA JURÍDICA] como consecuencia de una reorganización societaria, no se encuentra en el supuesto establecido en el numeral 49.4 del artículo 49 del Reglamento.

[CONSIGNAR CIUDAD Y FECHA]

.....  
**Firma, Nombres y Apellidos del postor o  
Representante legal, según corresponda**

**Importante**

*A efectos de cautelar la veracidad de esta declaración, el postor puede verificar la información de la Relación de Proveedores Sancionados por el Tribunal de Contrataciones del Estado con Sanción Vigente en <http://portal.osce.gob.pe/rnp/content/relación-de-proveedores-sancionados>.*

*También le asiste dicha facultad al órgano encargado de las contrataciones o al órgano de la Entidad al que se le haya asignado la función de verificación de la oferta presentada por el postor ganador de la buena pro.*



## ANEXO N° 10

### SOLICITUD DE BONIFICACIÓN DEL CINCO POR CIENTO (5%) POR TENER LA CONDICIÓN DE MICRO Y PEQUEÑA EMPRESA

Señores

**COMITÉ DE SELECCIÓN**

**ADJUDICACIÓN SIMPLIFICADA N° 9-2024-GICA**

Presente.-

Mediante el presente el suscrito, postor y/o Representante legal de [CONSIGNAR EN CASO DE SER PERSONA JURÍDICA], solicito la asignación de la bonificación del cinco por ciento (5%) sobre el puntaje total obtenido, debido a que mi representada cuenta con la condición de micro y pequeña empresa.

[CONSIGNAR CIUDAD Y FECHA]

.....  
**Firma, Nombres y Apellidos del postor o  
Representante legal o común, según corresponda**

#### Importante

- Para asignar la bonificación, el órgano encargado de las contrataciones o comité de selección, según corresponda, verifica la página web del Ministerio de Trabajo y Promoción del Empleo en la sección consulta de empresas acreditadas en el REMYPE en el link <http://www2.trabajo.gob.pe/servicios-en-linea-2-2/>.
- Para que un consorcio pueda acceder a la bonificación, cada uno de sus integrantes debe cumplir con la condición de micro y pequeña empresa.



ANEXO N° 11

**AUTORIZACIÓN DE NOTIFICACIÓN DE LA DECISIÓN DE LA ENTIDAD SOBRE LA  
SOLICITUD DE AMPLIACIÓN DE PLAZO MEDIANTE MEDIOS ELECTRÓNICOS DE  
COMUNICACIÓN**

**(DOCUMENTO A PRESENTAR EN EL PERFECCIONAMIENTO DEL CONTRATO)**

Señores

**COMITÉ DE SELECCIÓN**

**ADJUDICACIÓN SIMPLIFICADA N° 9-2024-GICA**

Presente.-

El que se suscribe, [.....], postor adjudicado y/o Representante Legal de [CONSIGNAR EN CASO DE SER PERSONA JURÍDICA], identificado con [CONSIGNAR TIPO DE DOCUMENTO DE IDENTIDAD] N° [CONSIGNAR NÚMERO DE DOCUMENTO DE IDENTIDAD], autorizo que durante la ejecución del contrato se me notifique al correo electrónico [INDICAR EL CORREO ELECTRÓNICO] lo siguiente:

✓ Notificación de la decisión de la Entidad respecto a la solicitud de ampliación de plazo.

[CONSIGNAR CIUDAD Y FECHA]

.....  
**Firma, Nombres y Apellidos del postor o  
Representante legal o común, según  
corresponda**

**Importante**

*La notificación de la decisión de la Entidad respecto a la solicitud de ampliación de plazo se efectúa por medios electrónicos de comunicación, siempre que se cuente con la autorización correspondiente y sea posible obtener un acuse de recibo a través del mecanismo utilizado.*

