

# *BASES ESTÁNDAR DE LICITACIÓN PÚBLICA PARA LA CONTRATACIÓN DE LA EJECUCIÓN DE OBRAS*

*Aprobado mediante Directiva N° 001-2019-OSCE/CD*

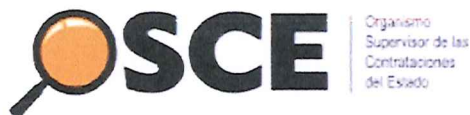

**SUB DIRECCIÓN DE NORMATIVIDAD – DIRECCIÓN TÉCNICO NORMATIVA**  
**ORGANISMO SUPERVISOR DE LAS CONTRATACIONES DEL ESTADO – OSCE**

**SIMBOLOGÍA UTILIZADA:**

N°	Símbolo	Descripción
1	[ABC] / [.....]	La información solicitada dentro de los corchetes sombreados debe ser completada por la Entidad durante la elaboración de las bases.
2	[ABC] / [.....]	Es una indicación, o información que deberá ser completada por la Entidad con posterioridad al otorgamiento de la buena pro para el caso específico de la elaboración de la PROFORMA DEL CONTRATO; o por los proveedores, en el caso de los ANEXOS de la oferta.
3	<b>Importante</b> • Abc	Se refiere a consideraciones importantes a tener en cuenta por el comité de selección y por los proveedores.
4	<b>Advertencia</b> • Abc	Se refiere a advertencias a tener en cuenta por el comité de selección y por los proveedores.
5	<b>Importante para la Entidad</b> • Xyz	Se refiere a consideraciones importantes a tener en cuenta por el comité de selección y deben ser eliminadas una vez culminada la elaboración de las bases.

**CARACTERÍSTICAS DEL DOCUMENTO:**

*Las bases estándar deben ser elaboradas en formato WORD, y deben tener las siguientes características:*

N°	Características	Parámetros
1	Márgenes	Superior : 2.5 cm Inferior: 2.5 cm Izquierda: 2.5 cm Derecha: 2.5 cm
2	Fuente	Arial
3	Estilo de Fuente	Normal: Para el contenido en general Cursiva: Para el encabezado y pie de página Para las Consideraciones importantes (Ítem 3 del cuadro anterior)
4	Color de Fuente	Automático: Para el contenido en general Azul : Para las Consideraciones importantes (Ítem 3 del cuadro anterior)
5	Tamaño de Letra	16 : Para las dos primeras hojas de las Secciones General y Específica 11 : Para el nombre de los Capítulos. 10 : Para el cuerpo del documento en general 9 : Para el encabezado y pie de página Para el contenido de los cuadros, pudiendo variar, según la necesidad 8 : Para las Notas al pie
6	Alineación	Justificada: Para el contenido en general y notas al pie. Centrada : Para la primera página, los títulos de las Secciones y nombres de los Capítulos)

7	Interlineado	Sencillo
8	Espaciado	Anterior : 0 Posterior : 0
9	Subrayado	Para los nombres de las Secciones y para resaltar o hacer hincapié en algún concepto

**INSTRUCCIONES DE USO:**

1. Una vez registrada la información solicitada dentro de los corchetes sombreados en gris, el texto deberá quedar en letra tamaño 10, con estilo normal, sin formato de negrita y sin sombrear.
2. La nota **IMPORTANTE** no puede ser modificada ni eliminada en la Sección General. En el caso de la Sección Específica debe seguirse la instrucción que se indica en dicha nota.

*Elaboradas en enero de 2019  
Modificadas en junio y diciembre de 2019, julio de 2020, julio y diciembre de 2021,  
setiembre de 2022  
y octubre de 2022*

# MUNICIPALIDAD PROVINCIAL DE CAJABAMBA



## BASES ESTÁNDAR DE LICITACIÓN PÚBLICA PARA LA CONTRATACIÓN DE LA EJECUCIÓN DE OBRAS<sup>1</sup>

LICITACIÓN PÚBLICA N° 001-2024-MPC/CS

PRIMERA CONVOCATORIA

**CONTRATACIÓN DE LA EJECUCIÓN DE LA OBRA:**  
**“MEJORAMIENTO DEL SERVICIO DE EDUCACION PRIMARIA EN I.E. 82291 DE  
CENTRO POBLADO CAMPANA DISTRITO DE CAJABAMBA DE LA PROVINCIA  
DE CAJABAMBA DEL DEPARTAMENTO DE CAJAMARCA” CON CÓDIGO  
ÚNICO DE INVERSIONES N° 2576236**

<sup>1</sup> Estas bases se utilizarán para la contratación de la ejecución de obras. Para tal efecto, se deberá tener en cuenta la siguiente definición:

**Obra:** Construcción, reconstrucción, rehabilitación, remodelación, mejoramiento, demolición, renovación, ampliación y habilitación de bienes inmuebles, tales como edificaciones, estructuras, excavaciones, perforaciones, carreteras, puentes, entre otros, que requieren dirección técnica, expediente técnico, mano de obra, materiales y/o equipos.

## **DEBER DE COLABORACIÓN**

La Entidad y todo proveedor que se someta a las presentes Bases, sea como participante, postor y/o contratista, deben conducir su actuación conforme a los principios previstos en la Ley de Contrataciones del Estado.

En este contexto, se encuentran obligados a prestar su colaboración al OSCE y a la Secretaría Técnica de la Comisión de Defensa de la Libre Competencia del INDECOPI, en todo momento según corresponda a sus competencias, a fin de comunicar presuntos casos de fraude, colusión y corrupción por parte de los funcionarios y servidores de la Entidad, así como los proveedores y demás actores que participan en el proceso de contratación.

De igual forma, deben poner en conocimiento del OSCE y a la Secretaría Técnica de la Comisión de Defensa de la Libre Competencia del INDECOPI los indicios de conductas anticompetitivas que se presenten durante el proceso de contratación, en los términos del Decreto Legislativo N° 1034, "Ley de Represión de Conductas Anticompetitivas", o norma que la sustituya, así como las demás normas de la materia.

La Entidad y todo proveedor que se someta a las presentes Bases, sea como participante, postor y/o contratista del proceso de contratación deben permitir al OSCE o a la Secretaría Técnica de la Comisión de Defensa de la Libre Competencia del INDECOPI el acceso a la información referida a las contrataciones del Estado que sea requerida, prestar testimonio o absolución de posiciones que se requieran, entre otras formas de colaboración.

## **SECCIÓN GENERAL**

### **DISPOSICIONES COMUNES DEL PROCEDIMIENTO DE SELECCIÓN**

(ESTA SECCIÓN NO DEBE SER MODIFICADA EN NINGÚN EXTREMO, BAJO SANCIÓN DE NULIDAD)



## CAPÍTULO I ETAPAS DEL PROCEDIMIENTO DE SELECCIÓN

### 1.1. REFERENCIAS

Cuando en el presente documento se mencione la palabra Ley, se entiende que se está haciendo referencia a la Ley N° 30225, Ley de Contrataciones del Estado, y cuando se mencione la palabra Reglamento, se entiende que se está haciendo referencia al Reglamento de la Ley de Contrataciones del Estado aprobado por Decreto Supremo N° 344-2018-EF.

Las referidas normas incluyen sus respectivas modificaciones, de ser el caso.

### 1.2. CONVOCATORIA

Se realiza a través de su publicación en el SEACE de conformidad con lo señalado en el artículo 54 del Reglamento, en la fecha señalada en el calendario del procedimiento de selección, debiendo adjuntar las bases.

### 1.3. REGISTRO DE PARTICIPANTES

El registro de participantes se realiza conforme al artículo 55 del Reglamento. En el caso de un consorcio, basta que se registre uno (1) de sus integrantes.

#### Importante

- Para registrarse como participante en un procedimiento de selección convocado por las Entidades del Estado Peruano, es necesario que los proveedores cuenten con inscripción vigente y estar habilitados ante el Registro Nacional de Proveedores (RNP) que administra el Organismo Supervisor de las Contrataciones del Estado (OSCE). Para obtener mayor información, se puede ingresar a la siguiente dirección electrónica: [www.rnp.gob.pe](http://www.rnp.gob.pe).
- Los proveedores que deseen registrar su participación deben ingresar al SEACE utilizando su Certificado SEACE (usuario y contraseña). Asimismo, deben observar las instrucciones señaladas en el documento de orientación "Guía para el registro de participantes electrónico" publicado en <https://www2.seace.gob.pe/>.
- En caso los proveedores no cuenten con inscripción vigente en el RNP y/o se encuentren inhabilitados o suspendidos para ser participantes, postores y/o contratistas, el SEACE restringirá su registro, quedando a potestad de estos intentar nuevamente registrar su participación en el procedimiento de selección en cualquier otro momento, dentro del plazo establecido para dicha etapa, siempre que haya obtenido la vigencia de su inscripción o quedado sin efecto la sanción que le impuso el Tribunal de Contrataciones del Estado.

### 1.4. FORMULACIÓN DE CONSULTAS Y OBSERVACIONES A LAS BASES

La formulación de consultas y observaciones a las bases se efectúa de conformidad con lo establecido en los numerales 72.1 y 72.2 del artículo 72 del Reglamento.

#### Importante

No pueden formularse consultas ni observaciones respecto del contenido de una ficha de homologación aprobada, aun cuando el requerimiento haya sido homologado parcialmente respecto a las características técnicas y/o requisitos de calificación y/o condiciones de ejecución. Las consultas y observaciones que se formulen sobre el particular, se tienen como no presentadas.

### 1.5. ABSOLUCIÓN DE CONSULTAS, OBSERVACIONES E INTEGRACIÓN DE BASES

La absolución de consultas, observaciones e integración de las bases se realizan conforme a las disposiciones previstas en los numerales 72.4 y 72.5 del artículo 72 del Reglamento.

#### Importante

- No se absolverán consultas y observaciones a las bases que se presenten en forma física.
- Cuando exista divergencia entre lo indicado en el pliego de absolución de consultas y observaciones y la integración de bases, prevalece lo absuelto en el referido pliego; sin perjuicio, del deslinde de responsabilidades correspondiente.

### 1.6. ELEVACIÓN AL OSCE DEL PLIEGO DE ABSOLUCIÓN DE CONSULTAS Y OBSERVACIONES E INTEGRACIÓN DE BASES

Los cuestionamientos al pliego de absolución de consultas y observaciones, así como a las bases integradas por supuestas vulneraciones a la normativa de contrataciones, a los principios que rigen la contratación pública u otra normativa que tenga relación con el objeto de la contratación, pueden ser elevados al OSCE, de acuerdo a lo indicado en los numerales del 72.8 al 72.11 del artículo 72 del Reglamento.

La solicitud de elevación para emisión de Pronunciamiento se presenta ante la Entidad, la cual debe remitir al OSCE el expediente completo, de acuerdo a lo señalado en el artículo 124 del TUO de la Ley 27444, aprobado por Decreto Supremo N° 004-2019-JUS, al día hábil siguiente de recibida dicha solicitud.

#### Advertencia

La solicitud de elevación al OSCE de los cuestionamientos al pliego de absolución de consultas y observaciones, así como a las Bases integradas, se realiza de manera electrónica a través del SEACE, a partir de la oportunidad en que establezca el OSCE mediante comunicado.

#### Importante

Constituye infracción pasible de sanción según lo previsto en el literal n) del numeral 50.1 del artículo 50 de la Ley, presentar cuestionamientos maliciosos o manifiestamente infundados al pliego de absolución de consultas y/u observaciones.

### 1.7. FORMA DE PRESENTACIÓN DE OFERTAS

Las ofertas se presentan conforme lo establecido en el artículo 59 del Reglamento.

Las declaraciones juradas, formatos o formularios previstos en las bases que conforman la oferta deben estar debidamente firmados por el postor (firma manuscrita o digital, según la Ley N° 27269, Ley de Firmas y Certificados Digitales<sup>2</sup>). Los demás documentos deben ser visados por el postor. En el caso de persona jurídica, por su representante legal, apoderado o mandatario designado para dicho fin y, en el caso de persona natural, por este o su apoderado. No se acepta el pegado de la imagen de una firma o visto. Las ofertas se presentan foliadas.

#### Importante

- Los formularios electrónicos que se encuentran en el SEACE y que los proveedores deben llenar para presentar sus ofertas, tienen carácter de declaración jurada.

<sup>2</sup> Para mayor información sobre la normativa de firmas y certificados digitales ingresar a: <https://www.indecopi.gob.pe/web/firmas-digitales/firmar-y-certificados-digitales>

- En caso la información contenida en los documentos escaneados que conforman la oferta no coincida con lo declarado a través del SEACE, prevalece la información declarada en los documentos escaneados.
- No se tomarán en cuenta las ofertas que se presenten en físico a la Entidad.

### 1.8. PRESENTACIÓN Y APERTURA DE OFERTAS

El participante presentará su oferta de manera electrónica a través del SEACE, desde las 00:01 horas hasta las 23:59 horas del día establecido para el efecto en el cronograma del procedimiento; adjuntando el archivo digitalizado que contenga los documentos que conforman la oferta de acuerdo a lo requerido en las bases.

El participante debe verificar antes de su envío, bajo su responsabilidad, que el archivo pueda ser descargado y su contenido sea legible.

#### Importante

*Los integrantes de un consorcio no pueden presentar ofertas individuales ni conformar más de un consorcio en un procedimiento de selección, o en un determinado ítem cuando se trate de procedimientos de selección según relación de ítems.*

En la apertura electrónica de la oferta, el comité de selección, verifica la presentación de lo exigido en la sección específica de las bases, de conformidad con el numeral 73.2 del artículo 73 del Reglamento. De no cumplir con lo requerido, la oferta se considera no admitida.

Asimismo, el comité de selección declara no admitidas las ofertas que se encuentran por debajo del noventa por ciento (90%) del valor referencial o que excedan en más del diez por ciento (10%) del valor referencial.

### 1.9. EVALUACIÓN DE LAS OFERTAS

La evaluación consiste en la aplicación de los factores de evaluación previstos en el Capítulo IV de la sección específica de las bases a las ofertas admitidas, con el objeto de determinar la oferta con el mejor puntaje y el orden de prelación de las ofertas.

Para determinar la oferta con el mejor puntaje, se toma en cuenta lo indicado en el numeral 74.2 del artículo 74 del Reglamento.

El desempate mediante sorteo se realiza de manera electrónica a través del SEACE.

#### Importante

*En el caso de procedimientos de selección por relación de ítems cuando la obra se ejecute fuera de la provincia de Lima y Callao y el monto del valor referencial de algún ítem no supere los novecientos mil Soles (S/ 900,000.00), a solicitud del postor se asigna una bonificación equivalente al diez por ciento (10%) sobre el puntaje total obtenido en dicho ítem por los postores con domicilio en la provincia donde se ejecuta la obra, o en las provincias colindantes, sean o no pertenecientes al mismo departamento o región. El domicilio es el consignado en la constancia de inscripción ante el RNP<sup>3</sup>.*

<sup>3</sup> La constancia de inscripción electrónica se visualizará en el portal web del Registro Nacional de Proveedores: [www.rnp.gob.pe](http://www.rnp.gob.pe)

#### **1.10. CALIFICACIÓN DE OFERTAS**

Luego de culminada la evaluación, el comité de selección califica a los postores que obtuvieron el primer, segundo, tercer y cuarto lugar, según el orden de prelación, verificando que cumplan con los requisitos de calificación detallados en el numeral 3.2 del Capítulo III de la sección específica de las bases. La oferta del postor que no cumpla con los requisitos de calificación es descalificada.

Si alguno de los cuatro (4) postores no cumple con los requisitos de calificación, se aplica lo establecido en los numerales 75.2 y 75.3 del artículo 75 del Reglamento.

#### **1.11. SUBSANACIÓN DE LAS OFERTAS**

La subsanación de las ofertas se sujeta a lo establecido en el artículo 60 del Reglamento. La corrección aritmética a la que hace referencia el numeral 60.4 de dicho artículo procede para la ejecución de obras a suma alzada.

El plazo que se otorgue para la subsanación no puede ser inferior a un (1) día hábil.

La solicitud de subsanación se realiza de manera electrónica a través del SEACE y será remitida al correo electrónico consignado por el postor al momento de realizar su inscripción en el RNP, siendo su responsabilidad el permanente seguimiento de las notificaciones a dicho correo. La notificación de la solicitud se entiende efectuada el día de su envío al correo electrónico.

La presentación de las subsanaciones se realiza a través del SEACE. No se tomará en cuenta la subsanación que se presente en físico a la Entidad.

#### **1.12. RECHAZO DE LAS OFERTAS**

Previo al otorgamiento de la buena pro, el comité de selección revisa las ofertas económicas que cumplen los requisitos de calificación, de conformidad con lo establecido para el rechazo de ofertas, previsto en el artículo 68 del Reglamento, de ser el caso.

De rechazarse alguna de las ofertas calificadas, el comité de selección revisa el cumplimiento de los requisitos de calificación de los postores que siguen en el orden de prelación, en caso las hubiere.

#### **1.13. OTORGAMIENTO DE LA BUENA PRO**

Definida la oferta ganadora, el comité de selección otorga la buena pro, mediante su publicación en el SEACE, incluyendo el cuadro comparativo y las actas debidamente motivadas de los resultados de la admisión, no admisión, evaluación, calificación, descalificación, rechazo y el otorgamiento de la buena pro.

#### **1.14. CONSENTIMIENTO DE LA BUENA PRO**

Cuando se hayan presentado dos (2) o más ofertas, el consentimiento de la buena pro se produce a los ocho (8) días hábiles siguientes de la notificación de su otorgamiento, sin que los postores hayan ejercido el derecho de interponer el recurso de apelación.

En caso que se haya presentado una sola oferta, el consentimiento de la buena pro se produce el mismo día de la notificación de su otorgamiento.

El consentimiento del otorgamiento de la buena pro se publica en el SEACE al día hábil siguiente de producido.

**Importante**

*Una vez consentido el otorgamiento de la buena pro, el órgano encargado de las contrataciones o el órgano de la Entidad al que se haya asignado tal función realiza la verificación de la oferta presentada por el postor ganador de la buena pro conforme lo establecido en el numeral 64.6 del artículo 64 del Reglamento.*

## CAPÍTULO II SOLUCIÓN DE CONTROVERSIAS DURANTE EL PROCEDIMIENTO DE SELECCIÓN

### 2.1. RECURSO DE APELACIÓN

A través del recurso de apelación se pueden impugnar los actos dictados durante el desarrollo del procedimiento de selección hasta antes del perfeccionamiento del contrato.

El recurso de apelación se presenta ante y es resuelto por el Tribunal de Contrataciones del Estado.

Los actos que declaren la nulidad de oficio, la cancelación del procedimiento de selección y otros actos emitidos por el Titular de la Entidad que afecten la continuidad de este, se impugnan ante el Tribunal de Contrataciones del Estado.

#### Importante

- *Una vez otorgada la buena pro, el comité de selección, está en la obligación de permitir el acceso de los participantes y postores al expediente de contratación, salvo la información calificada como secreta, confidencial o reservada por la normativa de la materia, a más tardar dentro del día siguiente de haberse solicitado por escrito.*  
*Luego de otorgada la buena pro no se da a conocer las ofertas cuyos requisitos de calificación no fueron analizados y revisados por el comité de selección.*
- *A efectos de recoger la información de su interés, los postores pueden valerse de distintos medios, tales como: (i) la lectura y/o toma de apuntes, (ii) la captura y almacenamiento de imágenes, e incluso (iii) pueden solicitar copia de la documentación obrante en el expediente, siendo que, en este último caso, la Entidad deberá entregar dicha documentación en el menor tiempo posible, previo pago por tal concepto.*
- *El recurso de apelación se presenta ante la Mesa de Partes del Tribunal o ante las oficinas desconcentradas del OSCE.*

### 2.2. PLAZOS DE INTERPOSICIÓN DEL RECURSO DE APELACIÓN

La apelación contra el otorgamiento de la buena pro o contra los actos dictados con anterioridad a ella se interpone dentro de los ocho (8) días hábiles siguientes de haberse notificado el otorgamiento de la buena pro.

La apelación contra los actos dictados con posterioridad al otorgamiento de la buena pro, contra la declaración de nulidad, cancelación y declaratoria de desierto del procedimiento, se interpone dentro de los ocho (8) días hábiles siguientes de haberse tomado conocimiento del acto que se desea impugnar.

### CAPÍTULO III DEL CONTRATO

#### 3.1. PERFECCIONAMIENTO DEL CONTRATO

Los plazos y el procedimiento para perfeccionar el contrato se realiza conforme a lo indicado en el artículo 141 del Reglamento.

Para perfeccionar el contrato, el postor ganador de la buena pro debe presentar los documentos señalados en los artículos 139 y 175 del Reglamento, así como los previstos en la sección específica de las bases.

#### 3.2. GARANTÍAS

Las garantías que deben otorgar los postores y/o contratistas, según corresponda, son las de fiel cumplimiento del contrato y por los adelantos.

##### 3.2.1. GARANTÍA DE FIEL CUMPLIMIENTO

Como requisito indispensable para perfeccionar el contrato, el postor ganador debe entregar a la Entidad la garantía de fiel cumplimiento del mismo por una suma equivalente al diez por ciento (10%) del monto del contrato original. Esta se mantiene vigente hasta el consentimiento de la liquidación final.

##### 3.2.2. GARANTÍA DE FIEL CUMPLIMIENTO POR PRESTACIONES ACCESORIAS

En las contrataciones que conllevan la ejecución de prestaciones accesorias, tales como mantenimiento, reparación o actividades afines, se otorga una garantía adicional por una suma equivalente al diez por ciento (10%) del monto del contrato de la prestación accesorio, la misma que debe ser renovada periódicamente hasta el cumplimiento total de las obligaciones garantizadas.

##### 3.2.3. GARANTÍA POR ADELANTO

En caso se haya previsto en la sección específica de las bases la entrega de adelantos, el contratista debe presentar una garantía emitida por idéntico monto conforme a lo estipulado en el artículo 153 del Reglamento.

#### 3.3. REQUISITOS DE LAS GARANTÍAS

Las garantías que se presenten deben ser incondicionales, solidarias, irrevocables y de realización automática en el país, al solo requerimiento de la Entidad. Asimismo, deben ser emitidas por empresas que se encuentren bajo la supervisión directa de la Superintendencia de Banca, Seguros y Administradoras Privadas de Fondos de Pensiones y que cuenten con clasificación de riesgo B o superior. Asimismo, deben estar autorizadas para emitir garantías; o estar consideradas en la última lista de bancos extranjeros de primera categoría que periódicamente publica el Banco Central de Reserva del Perú.

##### Importante

*Corresponde a la Entidad verificar que las garantías presentadas por el postor ganador de la buena pro y/o contratista cumplan con los requisitos y condiciones necesarios para su aceptación y eventual ejecución; sin perjuicio de la determinación de las responsabilidades funcionales que correspondan.*

**Advertencia**

Los funcionarios de las Entidades no deben aceptar garantías emitidas bajo condiciones distintas a las establecidas en el presente numeral, debiendo tener en cuenta lo siguiente:

1. La clasificadora de riesgo que asigna la clasificación a la empresa que emite la garantía debe encontrarse listada en el portal web de la SBS (<http://www.sbs.gob.pe/sistema-financiero/clasificadoras-de-riesgo>).

2. Se debe identificar en la página web de la clasificadora de riesgo respectiva, cuál es la clasificación vigente de la empresa que emite la garantía, considerando la vigencia a la fecha de emisión de la garantía.

3. Para fines de lo establecido en el artículo 148 del Reglamento, la clasificación de riesgo B, incluye las clasificaciones B+ y B.

4. Si la empresa que otorga la garantía cuenta con más de una clasificación de riesgo emitida por distintas empresas listadas en el portal web de la SBS, bastará que en una de ellas cumpla con la clasificación mínima establecida en el Reglamento.

En caso exista alguna duda sobre la clasificación de riesgo asignada a la empresa emisora de la garantía, se deberá consultar a la clasificadora de riesgos respectiva.

De otro lado, además de cumplir con el requisito referido a la clasificación de riesgo, a efectos de verificar si la empresa emisora se encuentra autorizada por la SBS para emitir garantías, debe revisarse el portal web de dicha Entidad (<http://www.sbs.gob.pe/sistema-financiero/relacion-de-empresas-que-se-encuentran-autorizadas-a-emitar-cartas-fianza>).

Los funcionarios competentes deben verificar la autenticidad de la garantía a través de los mecanismos establecidos (consulta web, teléfono u otros) por la empresa emisora.

**3.4. EJECUCIÓN DE GARANTÍAS**

La Entidad puede solicitar la ejecución de las garantías conforme a los supuestos contemplados en el artículo 155 del Reglamento.

**3.5. ADELANTOS**

La Entidad puede establecer la entrega de adelantos directos y adelantos para materiales e insumos, y en el caso de contratos bajo la modalidad llave en mano, para equipamiento y mobiliario, de conformidad con el artículo 180 del Reglamento, siempre que ello haya sido previsto en la sección específica de las bases.

Asimismo, la Entidad puede establecer la obligación de constituir un fideicomiso para el manejo de los recursos que el contratista reciba a título de adelanto, de acuerdo al procedimiento, plazos y requisitos señalados en los artículos 184 y 185 del Reglamento.

**3.6. VALORIZACIONES**

Las valorizaciones son la cuantificación económica de un avance físico en la ejecución de la obra, realizada en un período determinado, tienen el carácter de pagos a cuenta y son elaboradas el último día de cada período previsto en la sección específica de las bases, por el inspector o supervisor, según corresponda y el contratista.

En caso se haya suscrito contrato con un consorcio, el pago de las valorizaciones se realizará a quien se indique en el contrato de consorcio.

**Advertencia**

*En caso de retraso en los pagos a cuenta o pago final por parte de la Entidad, salvo que se deba a caso fortuito o fuerza mayor, esta reconoce al contratista los intereses legales correspondientes, de conformidad con el artículo 39 de la Ley y los artículos 1244, 1245 y 1246 del Código Civil, debiendo repetir contra los responsables de la demora injustificada.*

**3.7. REAJUSTES**

Los reajustes se calculan conforme lo indicado en el numeral 38.3 del artículo 38 y el artículo 195 del Reglamento.

**Importante**

*Tanto la elaboración como la aplicación de las fórmulas polinómicas se sujetan a lo dispuesto en el Decreto Supremo N° 011-79-VC y sus modificatorias, ampliatorias y complementarias.*

**3.8. PENALIDADES**

**3.12.1. PENALIDAD POR MORA EN LA EJECUCIÓN DE LA PRESTACIÓN**

En caso de retraso injustificado del contratista en la ejecución de las prestaciones objeto del contrato, la Entidad le aplica automáticamente una penalidad por mora por cada día de atraso, de conformidad con el artículo 162 del Reglamento.

**3.12.2. OTRAS PENALIDADES**

La Entidad puede establecer penalidades distintas a la mencionada en el numeral precedente, según lo previsto en el artículo 163 del Reglamento y lo indicado en la sección específica de las bases.

Estos dos tipos de penalidades se calculan en forma independiente y pueden alcanzar cada una un monto máximo equivalente al diez por ciento (10%) del monto del contrato vigente, o de ser el caso, del ítem que debió ejecutarse.

**3.9. INCUMPLIMIENTO DEL CONTRATO**

Las causales para la resolución del contrato, serán aplicadas de conformidad con el artículo 36 de la Ley y 164 del Reglamento.

**3.10. DISPOSICIONES FINALES**

Todos los demás aspectos del presente procedimiento no contemplados en las bases se regirán supletoriamente por la Ley y su Reglamento, así como por las disposiciones legales vigentes.

## **SECCIÓN ESPECÍFICA**

### **CONDICIONES ESPECIALES DEL PROCEDIMIENTO DE SELECCIÓN**

(EN ESTA SECCIÓN LA ENTIDAD DEBERÁ COMPLETAR LA INFORMACIÓN EXIGIDA, DE ACUERDO A LAS INSTRUCCIONES INDICADAS)

/

A



**CAPÍTULO I  
GENERALIDADES**

**1.1. ENTIDAD CONVOCANTE**

**Nombre** : MUNICIPALIDAD PROVINCIAL DE CAJABAMBA  
**RUC N°** : 20148288853  
**Domicilio legal** : JIRON ALFONSO UGARTE N° 620 – CAJABAMBA – CAJABAMBA - CAJAMARCA  
**Teléfono** : 076 - 551258  
**Correo electrónico** : contrataciones@municajabamba.gob.pe

**1.2. OBJETO DE LA CONVOCATORIA**

El presente procedimiento de selección tiene por objeto la contratación de la ejecución de la obra: **“MEJORAMIENTO DEL SERVICIO DE EDUCACION PRIMARIA EN I.E. 82291 DE CENTRO POBLADO CAMPANA DISTRITO DE CAJABAMBA DE LA PROVINCIA DE CAJABAMBA DEL DEPARTAMENTO DE CAJAMARCA” CON CÓDIGO ÚNICO DE INVERSIONES N° 2576236.**

**1.3. VALOR REFERENCIAL<sup>4</sup>**

El valor referencial asciende a **S/ 4´ 748,560.86 (CUATRO MILLONES SETECIENTOS CUARENTA Y OCHO MIL QUINIENTOS SESENTA CON 86/100 SOLES)**, incluidos los impuestos de Ley y cualquier otro concepto que incida en el costo total de la ejecución de la obra. El valor referencial ha sido calculado al mes de marzo 2024.

Valor Referencial (VR)	Límites <sup>5</sup>	
	Inferior	Superior
<b>S/ 4´ 748,560.86 (CUATRO MILLONES SETECIENTOS CUARENTA Y OCHO MIL QUINIENTOS SESENTA CON 86/100 SOLES)</b>	<b>S/ 4´ 273,704.78 (CUATRO MILLONES DOSCIENTOS SETENTA Y TRES MIL SETECIENTOS CUATRO CON 78/100 SOLES)</b>	<b>S/ 5´ 223,416.94 (CINCO MILLONES DOSCIENTOS VEINTITRES MIL CUATROCIENTOS DIECISEIS CON 94/100 SOLES)</b>

**Importante**

*El precio de las ofertas no puede exceder los límites del valor referencial de conformidad con el numeral 28.2 del artículo 28 de la Ley.*

**1.4. EXPEDIENTE DE CONTRATACIÓN**

<sup>4</sup> El monto del valor referencial indicado en esta sección de las bases no debe diferir del monto del valor referencial consignado en la ficha del procedimiento en el SEACE. No obstante, de existir contradicción entre estos montos, primará el monto del valor referencial indicado en las bases aprobadas.

<sup>5</sup> De acuerdo a lo señalado en el artículo 48 del Reglamento, estos límites se calculan considerando dos (2) decimales. Para ello, si el límite inferior tiene más de dos (2) decimales, se aumenta en un dígito el valor del segundo decimal; en el caso del límite superior, se considera el valor del segundo decimal sin efectuar el redondeo.

Documento y fecha de aprobación del expediente de contratación	:	RESOLUCIÓN DE GERENCIA MUNICIPAL N°0226- 2024-MPC-GM, DEL 28 DE AGOSTO DEL 2024
Documento y fecha de aprobación del expediente técnico	:	RESOLUCIÓN DE GERENCIA MUNICIPAL N°083- 2024-MPC-GM, DEL 18 DE ABRIL DEL 2024

#### 1.5. FUENTE DE FINANCIAMIENTO

Canon y Sobrecanon, Rubro 18.

##### Importante

*La fuente de financiamiento debe corresponder a aquella prevista en la Ley de Equilibrio Financiero del Presupuesto del Sector Público del año fiscal en el cual se convoca el procedimiento de selección.*

#### 1.6. SISTEMA DE CONTRATACIÓN

El presente procedimiento se rige por el sistema de **Suma Alzada**, de acuerdo con lo establecido en el expediente de contratación respectivo.

#### 1.7. MODALIDAD DE EJECUCIÓN

No corresponde.

#### 1.8. ALCANCES DEL REQUERIMIENTO

El alcance de la ejecución de la obra está definido en el Capítulo III de la presente sección de las bases.

#### 1.9. PLAZO DE EJECUCIÓN DE LA OBRA

El plazo de ejecución de la obra materia de la presente convocatoria, es de **Ciento Ochenta (180) días calendarios**, en concordancia con lo establecido en el expediente de contratación y en el expediente técnico de obra.

#### 1.10. COSTO DE REPRODUCCIÓN Y ENTREGA DE BASES Y DEL EXPEDIENTE TÉCNICO DE LA OBRA

Los participantes registrados tienen el derecho a recabar las bases y el expediente técnico de la obra en versión impresa o digital, según su elección, para cuyo efecto deben:

Pagar en	:	Caja de la Entidad a nombre de la Municipalidad Provincial de Cajabamba
Recoger en	:	Gerencia de Infraestructura y Desarrollo Urbano y Rural
Costo de bases	:	Impresa: S/ 50.00 (Cincuenta con 00/100 Soles)
Costo del expediente técnico	:	Impreso: S/ 500.00 (Quinientos con 00/100) Digital: S/ 10.00 (Diez con 00/100 Soles)

Las bases y el expediente técnico se entregan inmediatamente después de realizado el pago correspondiente. Excepcionalmente, el expediente técnico en versión impresa puede ser entregado dentro del plazo máximo de un (1) día hábil de efectuado el pago.

**Importante**

- *La Entidad debe entregar una constancia o formulario de cargos en donde consta que el participante recibió el expediente técnico completo. Dicha constancia o formulario debe incluir un índice del contenido del expediente técnico y número de folios correspondientes.*
- *El costo de entrega del ejemplar de las bases y del expediente técnico, no puede exceder el costo de su reproducción.*

**Advertencia**

*Las Entidades deben cautelar bajo responsabilidad que la versión impresa y digital del expediente técnico correspondan a la versión original del expediente técnico aprobado.*

**1.11. ACCESO VIRTUAL AL EXPEDIENTE TÉCNICO DE LA OBRA**

El expediente técnico de la obra en versión digital se encuentra publicado en el SEACE, obligatoriamente, desde la fecha de la convocatoria del presente procedimiento de selección.

Adicionalmente, el expediente técnico se encuentra publicado en Sistema Electrónico de Contrataciones del Estado (SEACE V.3.0), el cual es de acceso libre y gratuito.

**1.12. BASE LEGAL**

- Ley N° 31953, Ley de Presupuesto del Sector Público para el Año Fiscal 2024.
- Ley N° 31954, Ley de Equilibrio Financiero del Presupuesto del Sector Público del año fiscal 2024.
- Ley N° 27444: Ley de Procedimiento Administrativo General y sus modificatorias.
- Decreto Legislativo N° 1071 Decreto Legislativo que norma el Arbitraje y sus modificatorias.
- Texto Único Ordenado de la Ley N° 27806, Ley de Transparencia y de Acceso a la Información Pública, aprobado por Decreto Supremo N° 043-2003-PCM.
- Texto Único Ordenado de la Ley N° 30225, Ley de Contrataciones del Estado, aprobado por Decreto Supremo N° 082-2019-EF.
- Reglamento de la Ley de Contrataciones del Estado aprobada mediante Decreto Supremo N° 344-2018-EF, modificada mediante Decreto Supremo N° 377-2019-EF y Decreto Supremo N° 168-2020-EF.
- Directivas, Pronunciamientos y Opiniones de OSCE.
- Resoluciones emitidas por el Tribunal de Contrataciones del Estado
- Código Civil.
- Decreto Supremo N° 011-79-VC.

Las referidas normas incluyen sus respectivas modificaciones, de ser el caso.

## CAPÍTULO II DEL PROCEDIMIENTO DE SELECCIÓN

### 2.1. CALENDARIO DEL PROCEDIMIENTO DE SELECCIÓN

Según el cronograma de la ficha de selección de la convocatoria publicada en el SEACE.

#### Importante

*De conformidad con la vigesimosegunda Disposición Complementaria Final del Reglamento, en caso la Entidad (Ministerios y sus organismos públicos, programas o proyectos adscritos) haya difundido el requerimiento a través del SEACE siguiendo el procedimiento establecido en dicha disposición, no procede formular consultas u observaciones al requerimiento.*

### 2.2. CONTENIDO DE LAS OFERTAS

La oferta contendrá, además de un índice de documentos<sup>6</sup>, la siguiente documentación:

#### 2.2.1. Documentación de presentación obligatoria

##### 2.2.1.1. Documentos para la admisión de la oferta

- Declaración jurada de datos del postor. (**Anexo N° 1**)
- Documento que acredite la representación de quien suscribe la oferta.

En caso de persona jurídica, copia del certificado de vigencia de poder del representante legal, apoderado o mandatario designado para tal efecto.

En caso de persona natural, copia del documento nacional de identidad o documento análogo, o del certificado de vigencia de poder otorgado por persona natural, del apoderado o mandatario, según corresponda.

En el caso de consorcios, este documento debe ser presentado por cada uno de los integrantes del consorcio que suscriba la promesa de consorcio, según corresponda.

#### Advertencia

*De acuerdo con el artículo 4 del Decreto Legislativo N° 1246, las Entidades están prohibidas de exigir a los administrados o usuarios la información que puedan obtener directamente mediante la interoperabilidad a que se refieren los artículos 2 y 3 de dicho Decreto Legislativo. En esa medida, si la Entidad es usuaria de la Plataforma de Interoperabilidad del Estado – PIDE<sup>7</sup> y siempre que el servicio web se encuentre activo en el Catálogo de Servicios de dicha plataforma, no corresponderá exigir el certificado de vigencia de poder y/o documento nacional de identidad.*

- Declaración jurada de acuerdo con el literal b) del artículo 52 del Reglamento. (**Anexo N° 2**)
- Declaración jurada de cumplimiento del Expediente Técnico, según el numeral 3.1

<sup>6</sup> La omisión del índice no determina la no admisión de la oferta.

<sup>7</sup> Para mayor información de las Entidades usuarias y del Catálogo de Servicios de la Plataforma de Interoperabilidad del Estado – PIDE ingresar al siguiente enlace <https://www.gobiernodigital.gob.pe/interoperabilidad/>

del Capítulo III de la presente sección. (Anexo N° 3)

- e) Declaración jurada de plazo de ejecución de la obra. (Anexo N° 4)
- f) Promesa de consorcio con firmas legalizadas, de ser el caso, en la que se consigne los integrantes, el representante común, el domicilio común y las obligaciones a las que se compromete cada uno de los integrantes del consorcio así como el porcentaje equivalente a dichas obligaciones. (Anexo N° 5)
- g) El precio de la oferta en soles y:
  - ✓ El desagregado de partidas, cuando el procedimiento se haya convocado a suma alzada.
  - ✓ Los precios unitarios, considerando las partidas según lo previsto en el último párrafo del literal b) del artículo 35 del Reglamento.

Asimismo, la oferta incluye el monto de la prestación accesoria, cuando corresponda. (Anexo N° 6)

El precio total de la oferta y los subtotales que lo componen deben ser expresados con dos (2) decimales. Los precios unitarios pueden ser expresados con más de dos (2) decimales.

#### Importante

- El comité de selección no puede incorporar documentos adicionales para la admisión de la oferta a los establecidos en este acápite.
- El análisis de precios unitarios y el detalle de los gastos generales fijos y variables de la oferta se presentan para el perfeccionamiento del contrato.
- El comité de selección declara no admitidas las ofertas que no se encuentren dentro de los límites del valor referencial previstos en el numeral 28.2 del artículo 28 de la Ley. Asimismo, verifica la presentación de los documentos requeridos. De no cumplir con lo requerido, la oferta se considera no admitida.

#### 2.2.1.2. Documentos para acreditar los requisitos de calificación

Incorporar en la oferta los documentos que acreditan los “**Requisitos de Calificación**” que se detallan en el numeral 3.2 del Capítulo III de la presente sección de las bases.

#### 2.2.2. Documentación de presentación facultativa:

No corresponde.

#### Advertencia

El comité de selección no podrá exigir al postor la presentación de documentos que no hayan sido indicados en los acápites “Documentos para la admisión de la oferta”, “Requisitos de calificación” y “Factores de evaluación”.

### 2.3. REQUISITOS PARA PERFECCIONAR EL CONTRATO

El postor ganador de la buena pro debe presentar los siguientes documentos para perfeccionar el contrato:

- a) Garantía de fiel cumplimiento del contrato.
- b) Garantía de fiel cumplimiento por prestaciones accesorias, de ser el caso.
- c) Solicitud para la constitución del fideicomiso, en el marco de lo establecido en el literal a) del numeral 184.9 del artículo 184 del Reglamento, de ser el caso<sup>8</sup>.
- d) Contrato de consorcio con firmas legalizadas ante Notario de cada uno de los integrantes, de ser el caso.
- e) Código de cuenta interbancaria (CCI) o, en el caso de proveedores no domiciliados, el número de su cuenta bancaria y la entidad bancaria en el exterior.
- f) Copia de la vigencia del poder del representante legal de la empresa que acredite que cuenta con facultades para perfeccionar el contrato, cuando corresponda.
- g) Copia de DNI del postor en caso de persona natural, o de su representante legal en caso de persona jurídica.

**Advertencia**

*De acuerdo con el artículo 4 del Decreto Legislativo N° 1246, las Entidades están prohibidas de exigir a los administrados o usuarios la información que puedan obtener directamente mediante la interoperabilidad a que se refieren los artículos 2 y 3 de dicho Decreto Legislativo. En esa medida, si la Entidad es usuaria de la Plataforma de Interoperabilidad del Estado – PIDE<sup>9</sup> y siempre que el servicio web se encuentre activo en el Catálogo de Servicios de dicha plataforma, no corresponderá exigir los documentos previstos en los literales e) y f).*

- h) Domicilio para efectos de la notificación durante la ejecución del contrato.
- i) Autorización de notificación de la decisión de la Entidad sobre la solicitud de ampliación de plazo mediante medios electrónicos de comunicación<sup>10</sup>. **(Anexo N° 12)**
- j) Constancia de capacidad libre de contratación expedida por el RNP<sup>11</sup>.
- k) Programa de Ejecución de Obra (CPM) el cual presenta la ruta crítica y el calendario de avance de obra valorizado.
- l) Calendario de adquisición de materiales e insumos necesarios para la ejecución de obra, en concordancia con el calendario de avance de obra valorizado. Este calendario se actualiza con cada ampliación de plazo otorgada, en concordancia con el calendario de avance de obra valorizado vigente.
- m) Calendario de utilización de equipo, en caso la naturaleza de la contratación lo requiera.
- n) Memoria en la que se señalen las consideraciones que se han tomado en cuenta para la elaboración de los documentos indicados en los literales k) l) y m).
- o) Análisis de precios unitarios de las partidas y detalle de los gastos generales fijos y variables de la oferta, en caso de obras sujetas a precios unitarios<sup>12</sup>.
- p) Desagregado por partidas que dio origen a la oferta, en caso de obras a suma alzada.
- q) Copia de documentos que sustenten la propiedad, la posesión, el compromiso de compra venta o alquiler u otro documento que acredite la disponibilidad del requisito de calificación equipamiento estratégico. En el caso que el postor ganador sea un consorcio los documentos de acreditación de este requisito pueden estar a nombre del consorcio o de uno de sus integrantes.
- r) Copia de los diplomas que acrediten la formación académica requerida del plantel profesional clave, en caso que el grado o título profesional requerido no se encuentre publicado en el Registro Nacional de Grados Académicos y Títulos Profesionales a cargo de la de la Superintendencia Nacional de Educación Superior Universitaria – SUNEDU<sup>13</sup>.

<sup>8</sup> Cuando la Entidad no haya incorporado en las bases la obligación de constituir un fideicomiso para la administración de los adelantos destinados a la ejecución de obra, el postor adjudicado puede presentar la solicitud para la constitución del fideicomiso.

<sup>9</sup> Para mayor información de las Entidades usuarias y del Catálogo de Servicios de la Plataforma de Interoperabilidad del Estado – PIDE ingresar al siguiente enlace <https://www.gobiernodigital.gob.pe/interoperabilidad/>

<sup>10</sup> En tanto se implemente la funcionalidad en el SEACE, de conformidad con la Primera Disposición Complementaria Transitoria del Decreto Supremo N° 234-2022-EF.

<sup>11</sup> Este requisito no aplica para procedimientos de contratación directa por la causal de carácter de secreto, secreto militar o por razones de orden interno.

<sup>12</sup> La Entidad puede requerir este documento en caso de obras a suma alzada.

<sup>13</sup> <https://enlinea.sunedu.gob.pe/>

- s) Copia de (i) contratos y su respectiva conformidad o (ii) constancias o (iii) certificados o (iv) cualquier otra documentación que, de manera fehaciente demuestre la experiencia del personal que conforma el plantel profesional clave.
- t) Certificado de habilidad original de cada persona clave.

**Importante**

- *La Entidad debe aceptar las diferentes denominaciones utilizadas para acreditar la carrera profesional requerida, aun cuando no coincida literalmente con aquella prevista en los requisitos de calificación (por ejemplo Ingeniería Ambiental, Ingeniería en Gestión Ambiental, Ingeniería y Gestión Ambiental u otras denominaciones).*
- *Los documentos que acreditan la experiencia del personal deben incluir como mínimo los nombres y apellidos del profesional, el cargo desempeñado, el plazo de la prestación indicando el día, mes y año de inicio y culminación, el nombre de la Entidad u organización que emite el documento, la fecha de emisión y nombres y apellidos de quien suscribe el documento.*

*En caso estos documentos establezcan el plazo de la experiencia adquirida por el profesional en meses sin especificar los días la Entidad debe considerar el mes completo.*

*De presentarse experiencia ejecutada paralelamente (traslape), para el cómputo del tiempo de dicha experiencia sólo se considerará una vez el periodo traslapado. No obstante, de presentarse periodos traslapados en el residente de obra, no se considera ninguna de las experiencias acreditadas, salvo la ejecución de obras por paquete.*

*Se considerará aquella experiencia que no tenga una antigüedad mayor a veinticinco (25) años anteriores a la fecha de la presentación de ofertas.*

*Asimismo, la Entidad debe valorar de manera integral los documentos presentados para acreditar dicha experiencia. En tal sentido, aun cuando en los documentos presentados la denominación del cargo o puesto no coincida literalmente con aquella prevista en los requisitos de calificación, se deberá validar la experiencia si las actividades que realizó el profesional corresponden con la función propia del cargo o puesto requerido.*

- *Cuando el postor ganador de la buena pro presenta como plantel profesional clave a profesionales que se encuentren prestando servicios como residente o supervisor en obras contratadas por la Entidad que no cuentan con recepción, procede otorgar plazo adicional para subsanar, conforme lo previsto en el literal a) del artículo 141 del Reglamento.*
- *En caso que el postor ganador de la buena pro sea un consorcio, las garantías que presente este para el perfeccionamiento del contrato, así como durante la ejecución contractual, de ser el caso, además de cumplir con las condiciones establecidas en el artículo 33 de la Ley y en el artículo 148 del Reglamento, deben consignar expresamente el nombre completo o la denominación o razón social de los integrantes del consorcio, en calidad de garantizados, de lo contrario no podrán ser aceptadas por las Entidades. No se cumple el requisito antes indicado si se consigna únicamente la denominación del consorcio, conforme lo dispuesto en la Directiva "Participación de Proveedores en Consorcio en las Contrataciones del Estado".*

**Importante**

- *Corresponde a la Entidad verificar que las garantías presentadas por el postor ganador de la buena pro cumplan con los requisitos y condiciones necesarios para su aceptación y eventual ejecución, sin perjuicio de la determinación de las responsabilidades funcionales que correspondan.*
- *De conformidad con el Reglamento Consular del Perú aprobado mediante Decreto Supremo N° 076-2005-RE para que los documentos públicos y privados extendidos en el exterior tengan validez en el Perú, deben estar legalizados por los funcionarios consulares peruanos*

*y refrendados por el Ministerio de Relaciones Exteriores del Perú, salvo que se trate de documentos públicos emitidos en países que formen parte del Convenio de la Apostilla, en cuyo caso bastará con que estos cuenten con la Apostilla de la Haya<sup>14</sup>.*

- La Entidad no puede exigir documentación o información adicional a la consignada en el presente numeral para el perfeccionamiento del contrato.*

## **2.4. PERFECCIONAMIENTO DEL CONTRATO**

El contrato se perfecciona con la suscripción del documento que lo contiene. Para dicho efecto el postor ganador de la buena pro, dentro del plazo previsto en el artículo 141 del Reglamento, debe presentar la documentación requerida en Mesa de Partes de la Municipalidad Provincial de Cajabamba ubicado en el Jiron Alfonso Ugarte N°620, Distrito y Provincia de Cajabamba, Departamento de Cajamarca.

### **Importante**

*En el caso de contratación de obras por paquete, se debe suscribir un contrato por cada obra incluida en el paquete.*

## **2.5. VALORIZACIONES**

El periodo de valorización será mensual.

### **Importante**

- Cuando el periodo de valorización establecido por la Entidad sea el mensual, el plazo del pago de la valorización se regirá por lo dispuesto en el numeral 194.7 del artículo 194 del Reglamento. En cambio, si la Entidad prevé un periodo de valorización distinto al mensual, se debe establecer los plazos y procedimiento aplicables para la valorización, teniendo en consideración lo dispuesto en el numeral 194.6 del referido artículo, así como el plazo para el pago de las valorizaciones.*
- Las valorizaciones de obra se presentan a través del módulo de ejecución contractual del SEACE. Dicha obligación aplica a los contratos de obra que deriven de procedimientos de selección para la ejecución de obras, convocados a partir de la entrada en vigencia de la Directiva N° 001-2022-OSCE/CD "Gestión de las valorizaciones de obra a través del SEACE"<sup>15</sup>. Mediante comunicado el OSCE publica y difunde la relación de Entidades obligadas a usar la sección de valorizaciones electrónicas como medio para la gestión de las valorizaciones de obra. El primer listado de entidades obligadas se encuentra publicado en el siguiente enlace:*

*<https://www.gob.pe/institucion/osce/noticias/575017-comunicado-n-001-2022-osce>*

## **2.6. PLAZO PARA EL PAGO DEL SALDO DE LA LIQUIDACIÓN DEL CONTRATO DE OBRA**

La Entidad o el contratista, según corresponda, deben efectuar el pago del monto correspondiente al saldo de la liquidación del contrato de obra, en el plazo de treinta (30) días calendario, computados desde el día siguiente del consentimiento de la liquidación. Para tal efecto, la parte que solicita el pago debe presentar el comprobante de pago respectivo.

<sup>14</sup> Según lo previsto en la Opinión N° 009-2016/DTN.

<sup>15</sup> Aprobada mediante Resolución N° 002-2022-OSCE-PRE y modificada mediante Resolución N° 042-2022-OSCE/PRE, publicadas en el Diario Oficial El Peruano el 10 de enero de 2022 y 5 de marzo de 2022, respectivamente.

## CAPÍTULO III REQUERIMIENTO



GERENCIA DE INFRAESTRUCTURA Y DESARROLLO URBANO Y RURAL  
SUBGERENCIA DE OBRAS Y EQUIPOS MECANICOS  
MUNICIPALIDAD PROVINCIAL CAJABAMBA

"Año del Bicentenario, de la consolidación de nuestra Independencia, y  
de la conmemoración de las heroicas batallas de Junín y Ayacucho"

### TERMINOS DE REFERENCIA

#### CONTRATACIÓN DE EJECUCIÓN DE OBRA

"MEJORAMIENTO DEL SERVICIO DE EDUCACION PRIMARIA EN I.E. 82291 DE  
CENTRO POBLADO CAMPANA DISTRITO DE CAJABAMBA DE LA PROVINCIA DE  
CAJABAMBA DEL DEPARTAMENTO DE CAJAMARCA" CON CÓDIGO ÚNICO DE  
INVERSIONES N° 2576236

#### 3.1. EXPEDIENTE TÉCNICO E INFORMACIÓN COMPLEMENTARIA DEL EXPEDIENTE TÉCNICO

##### 1. DENOMINACIÓN DE LA CONTRATACIÓN

"MEJORAMIENTO DEL SERVICIO DE EDUCACION PRIMARIA EN I.E. 82291  
DE CENTRO POBLADO CAMPANA DISTRITO DE CAJABAMBA DE LA  
PROVINCIA DE CAJABAMBA DEL DEPARTAMENTO DE CAJAMARCA" CON  
CÓDIGO ÚNICO DE INVERSIONES N° 2576236

##### 2. ANTECEDENTES

El expediente Técnico del Proyecto se ha aprobado con **RESOLUCION DE GERENCIA MUNICIPAL N°083-2024-MPC-GM** de la obra: "MEJORAMIENTO DEL SERVICIO DE EDUCACION PRIMARIA EN I.E. 82291 DE CENTRO POBLADO CAMPANA DISTRITO DE CAJABAMBA DE LA PROVINCIA DE CAJABAMBA DEL DEPARTAMENTO DE CAJAMARCA" CON CÓDIGO ÚNICO DE INVERSIONES N° 2576236, el monto total de Inversión del proyecto es de **S/ 5' 133,441.49 (CINCO MILLONES CIENTO TREINTA Y TRES MIL CUATROCIENTOS CUARENTA Y UNO CON 49/100 SOLES)**, y dentro de la estructura de presupuesto se estableció como **VALOR REFERENCIAL** para la ejecución de la obra un monto de **S/ 4' 748,560.86 (CUATRO MILLONES SETECIENTOS CUARENTA Y OCHO MIL QUINIENTOS SESENTA CON 86/100 SOLES)**, incluye IGV, tributos, seguros, impuestos, pólizas, beneficios sociales y gastos financieros; así como todo aquello que sea necesario para la correcta ejecución de la obra, con **Plazo de ejecución de 180 (CIENTO OCHENTA) días calendarios**, mediante sistema de contratación indirecta (Por contrata).



##### 3. BASE LEGAL

- Ley N° 31953, Ley de Presupuesto del Sector Público para el Año Fiscal 2024.
- Ley N° 31954, Ley de Equilibrio Financiero del Presupuesto del Sector Público del año fiscal 2024.
- Ley N° 27444: Ley de Procedimiento Administrativo General y sus modificatorias.
- Decreto Legislativo N° 1071 Decreto Legislativo que norma el Arbitraje y sus modificatorias.
- Texto Único Ordenado de la Ley N° 27806, Ley de Transparencia y de Acceso



**GERENCIA DE INFRAESTRUCTURA Y DESARROLLO URBANO Y RURAL**  
**SUBGERENCIA DE OBRAS Y EQUIPOS MECANICOS**  
**MUNICIPALIDAD PROVINCIAL CAJABAMBA**

*"Año del Bicentenario, de la consolidación de nuestra Independencia, y  
de la conmemoración de las heroicas batallas de Junín y Ayacucho"*

- a la Información Pública, aprobado por Decreto Supremo N° 043-2003-PCM.
- Texto Único Ordenado de la Ley N° 30225, Ley de Contrataciones del Estado, aprobado por Decreto Supremo N° 082-2019-EF.
- Reglamento de la Ley de Contrataciones del Estado aprobada mediante Decreto Supremo N° 344-2018-EF, modificada mediante Decreto Supremo N° 377-2019-EF y Decreto Supremo N° 168-2020-EF.
- Directivas, Pronunciamientos y Opiniones de OSCE.
- Resoluciones emitidas por el Tribunal de Contrataciones del Estado
- Código Civil.
- Decreto Supremo N° 011-79-VC.

**4. OBJETIVO DEL PROYECTO**

El objetivo principal es la ejecución de obra: **"MEJORAMIENTO DEL SERVICIO DE EDUCACION PRIMARIA EN I.E. 82291 DE CENTRO POBLADO CAMPANA DISTRITO DE CAJABAMBA DE LA PROVINCIA DE CAJABAMBA DEL DEPARTAMENTO DE CAJAMARCA"** CON CÓDIGO ÚNICO DE INVERSIONES N° 2576236, para así brindar una adecuada infraestructura a la población estudiantil de la I.E. 82291.

**5. FINALIDAD PUBLICA**

La finalidad Publica del Proyecto tiene como objetivo es la construcción de una infraestructura física, funcional y segura, la cual brinde las condiciones adecuadas para el desarrollo de las actividades sociales que disponga la municipalidad.

**6. AREA USUARIA**

Gerencia de Infraestructura y Desarrollo Urbano y Rural a través de la Sub Gerencia de Obras y Equipos Mecánicos

**7. ALCANCES DEL SERVICIO**

**NOMBRE DEL PROYECTO**

**"MEJORAMIENTO DEL SERVICIO DE EDUCACION PRIMARIA EN I.E. 82291 DE CENTRO POBLADO CAMPANA DISTRITO DE CAJABAMBA DE LA PROVINCIA DE CAJABAMBA DEL DEPARTAMENTO DE CAJAMARCA"** CON CÓDIGO ÚNICO DE INVERSIONES N° 2576236.

**UBICACIÓN**

El área en estudio pertenece a la región Cajamarca, Provincia Cajabamba, Distrito De Cajabamba, Centro poblado de Campana, el cual se encuentran ubicados en la región sierra.

• **Ubicación Geográfica**

Datum UTM WGS 84





**GERENCIA DE INFRAESTRUCTURA Y DESARROLLO URBANO Y RURAL**  
**SUBGERENCIA DE OBRAS Y EQUIPOS MECANICOS**  
**MUNICIPALIDAD PROVINCIAL CAJABAMBA**

*"Año del Bicentenario, de la consolidación de nuestra Independencia, y  
de la conmemoración de las heroicas batallas de Junín y Ayacucho"*

Zona 17 Sur M

Coordenadas UTM:

- ✓ Norte: 9158420.988
- ✓ Este: 826384.696
- ✓ Altitud: 2802.3267m.s.n.m.

• **Ubicación Política**

- ✓ Departamento : CAJAMARCA
- ✓ Provincia : CAJABAMBA
- ✓ Distrito : CAJABAMBA
- ✓ Localidades : CAMPANA



Ubicación Política



DEPARTAMENTO  
CAJAMARCA



PROVINCIA  
CAJABAMBA

MAPA POLITICO DE LA PROVINCIA DE CAJABAMBA

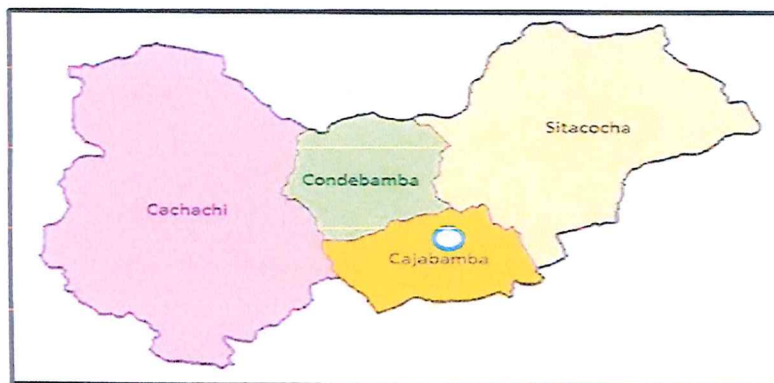

Jr. Alfonso Ugarte N° 520 - CAJABAMBA  
Teléf. (076) 551258 - Cel. 976550129  
[www.municipalcajabamba.gob.pe](http://www.municipalcajabamba.gob.pe)



GERENCIA DE INFRAESTRUCTURA Y DESARROLLO URBANO Y RURAL  
SUBGERENCIA DE OBRAS Y EQUIPOS MECANICOS  
MUNICIPALIDAD PROVINCIAL CAJABAMBA

"Año del Bicentenario, de la consolidación de nuestra Independencia, y  
de la conmemoración de las heroicas batallas de Junín y Ayacucho"

UBICACIÓN DEL PROYECTO

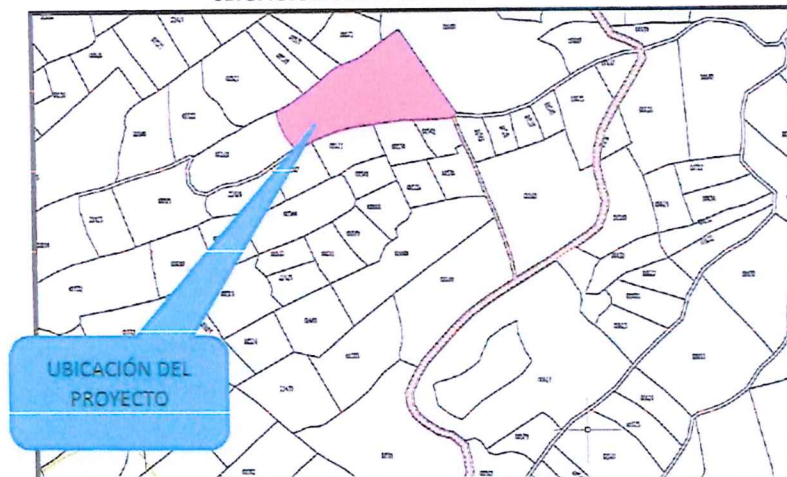

✓ **Condiciones Climáticas**

Para el área de estudio se ha analizado la precipitación máxima en 24 horas (P24) de la estación más cercana que es la Estación Convencional:

– El área de estudio se encuentra al norte del distrito y provincia con un clima variado.

✓ **Altitud**

Altitud 2800 m.s.n.m.

✓ **Vías De Acceso**

Al proyecto en estudio se llega, tomando como referencia de inicio la Ciudad de Cajamarca, siga por la red vial hasta llegar a la Provincia de Cajabamba, luego se sube a la localidad del Campana, Distrito y provincia de Cajabamba, lugar en donde se encuentra el proyecto: **"MEJORAMIENTO DEL SERVICIO DE EDUCACION PRIMARIA EN I.E. 82291 DE CENTRO POBLADO CAMPANA DISTRITO DE CAJABAMBA DE LA PROVINCIA DE CAJABAMBA DEL DEPARTAMENTO DE CAJAMARCA"** CON **CÓDIGO ÚNICO DE INVERSIONES N° 2576236.**

Desde	A	Tipo de vía	Medio transporte	Distancia (km)	Tiempo (horas)	Frecuencia
Cajamarca	Cajabamba	Asfaltada	Vehicular	121.5	3.00	Diaria
Cajabamba	Campana	Afirmado	Vehicular	2-3	0.15	Diaria

**8. DESCRIPCION DEL PROYETO**

Actualmente existen edificaciones dentro de los linderos del terreno. Tras la evaluación correspondiente se ha determinado la demolición total de los



**GERENCIA DE INFRAESTRUCTURA Y DESARROLLO URBANO Y RURAL**  
**SUBGERENCIA DE OBRAS Y EQUIPOS MECANICOS**  
**MUNICIPALIDAD PROVINCIAL CAJABAMBA**

*"Año del Bicentenario, de la consolidación de nuestra Independencia, y  
de la conmemoración de las heroicas batallas de Junín y Ayacucho"*

elementos ya que están contruidos con adobe, madera y ladrillo y no se encuentran en un estado adecuado o se encuentran en desuso.

La topografía del terreno presenta un relieve llano con una diferencia de niveles que va de la cota 2799 al 2804 msnm en la zona de implantación del proyecto.

En la propuesta del proyecto se considera la misma ubicación actual para evitar tener movimientos de tierras masivos o problemas de inundaciones ya que la zona es lluviosa.

La orientación que presenta el terreno es hacia el nor-este lo cual se ha tomado en consideración para la ubicación y distribución de los módulos de edificación.

El acceso principal se encuentra actualmente ubicado en el lindero sur del terreno y de la misma manera se considera para el desarrollo del proyecto, ya que es el más conveniente considerando los flujos y características urbanas de la zona. Desde este se accede hasta la zona alta mediante rampa techada hasta el patio de formación donde alrededor de este se distribuyen los ambientes indicados en el programa.

El proyecto consta solo de un nivel educativo de acuerdo a la proyección de la demanda: primaria multigrado 3 aulas.

El nivel primario consta de la construcción de 3 módulos de edificación para albergar las actividades educativas, administrativas y recreativas de la **INSTITUCIÓN EDUCATIVA N° 82291 CAMPANA**, así como las áreas exteriores comprendidas por el patio, ingreso, cisterna y tanque elevado, veredas de circulación, y áreas verdes.



**Planta primer nivel de La Institución Educativa N°82291 – Nivel Primaria**

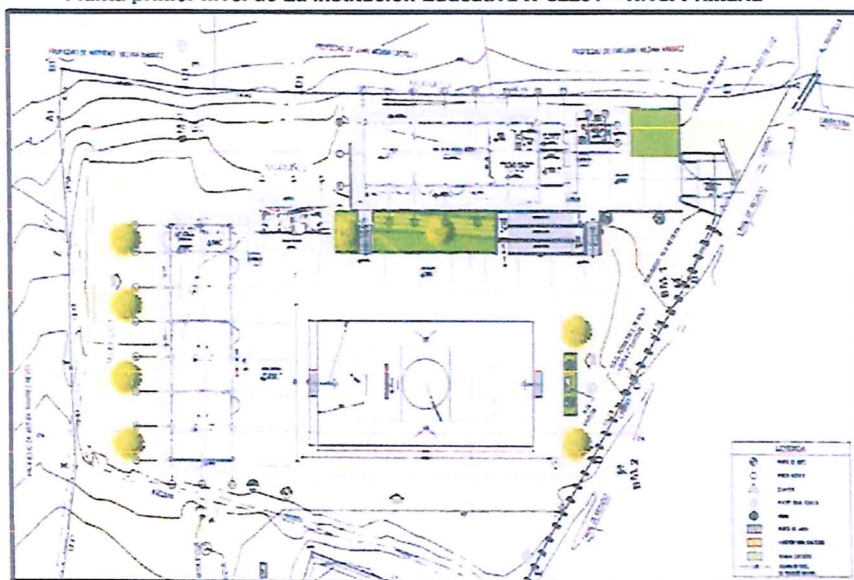



GERENCIA DE INFRAESTRUCTURA Y DESARROLLO URBANO Y RURAL  
SUBGERENCIA DE OBRAS Y EQUIPOS MECANICOS  
MUNICIPALIDAD PROVINCIAL CAJABAMBA

"Año del Bicentenario, de la consolidación de nuestra Independencia, y  
de la conmemoración de las heroicas batallas de Junín y Ayacucho"

## 9. METAS PROYECTADAS

El proyecto contempla la ejecución de los siguientes Módulos:

- **Módulo 01:** Aula 1, Aula 2, Aula 3, Almacén General, Dirección.
- **Módulo 02:** S.S.H.H Niños, S.S.H.H. Niñas, Cuarto de Limpieza, S.S.H.H. Docentes
- **Módulo 03:** Biblioteca, sum - Comedor, Cocina, Cuarto de Limpieza, Despensa, Deposito De sum, Taller Creativo, Cuarto Tableros, Cuarto De Grupo Electrónico, Cuarto de Bombas.
- **Obras Exteriores**
  - Patios, Veredas, Sardineles, Rampas, Gradas, Junta C/Mortero, Asta De Bandera, Losa Multiusos.
  - Muro De Contención, Cisterna, Tanque Elevado, Inst. Eléctricas E Instalaciones Sanitarias Exteriores

## 10. VALOR REFERENCIAL DE LA OBRA:

El valor referencial asciende a la suma de **S/ 4' 748,560.86 (CUATRO MILLONES SETECIENTOS CUARENTA Y OCHO MIL QUINIENTOS SESENTA CON 86/100 SOLES)** monto que incluye Gastos Generales, Utilidades e Impuestos de Ley y cualquier otro concepto que incida en el costo total de la ejecución de la obra.



RESUMEN DEL PRESUPUESTO COSTO DIRECTO		
OBRAS PROVISIONALES, TRABAJOS PRELIMINARES, SEGURIDAD Y SALUD EN OBRA	S/	592,320.76
ESTRUCTURAS	S/	1' 640,180.68
ARQUITECTURA, EVACUACIÓN Y SEÑALIZACIÓN.	S/	710,227.03
INST. SANITARIAS	S/	151,733.79
INST. ELECTRICAS Y COMUNICACIONES	S/	226,882.49
<b>TOTAL, DE PRESUPUESTO BASE</b>	<b>S/</b>	<b>3' 321,344.75</b>
	GASTOS GENERALES (12.61%)	S/ 418,821.57
	UTILIDAD (5%)	S/ 166,067.24
	SUBTOTAL	S/ 3' 906,233.56
	IGV 18%	S/ 703,122.04
<b>TOTAL</b>	<b>S/</b>	<b>4' 609,355.60</b>
COMPONENTE II: MOBILIARIO Y EQUIPAMIENTO	S/	139,205.26
<b>VALOR REFERENCIAL DE LA OBRA</b>	<b>S/</b>	<b>4' 748,560.86</b>

## 11. PLAZO DE EJECUCIÓN

El plazo establecido es de **Ciento Ochenta (180) días calendario** para la ejecución, el cual se contabilizará desde el día siguiente en que se cumplan las condiciones enumeradas en el artículo 176° del Reglamento de la Ley de



**GERENCIA DE INFRAESTRUCTURA Y DESARROLLO URBANO Y RURAL**  
**SUBGERENCIA DE OBRAS Y EQUIPOS MECANICOS**  
**MUNICIPALIDAD PROVINCIAL CAJABAMBA**

*"Año del Bicentenario, de la consolidación de nuestra Independencia, y  
de la conmemoración de las heroicas batallas de Junín y Ayacucho"*

Contrataciones del Estado, el plazo constituye un requerimiento técnico obligatorio

**12. DE LAS MODALIDADES DE EJECUCIÓN**

Administración Indirecta – Por Contrata

**13. SISTEMA DE CONTRATACIÓN**

Será a **SUMA ALZADA** de acuerdo con lo establecido en el Expediente Técnico Aprobado por la Entidad.

**14. FUENTE DE FINANCIAMIENTO**

Recursos Determinados: Canon y Sobrecanon, Regalías, Renta de Aduanas y Participaciones.

**CONSIDERACIONES ESPECÍFICAS**

**a) DEL EQUIPAMIENTO**

Ítem	Descripción	Cantidad
01	DISCOS DE CORTE	01
02	ANDAMIO METALICO	01
03	MEZCLADORA DE CONCRETO DE 9 -11p3	01
04	EQUIPO DE SOLDAR	01
05	SIERRA CIRCULAR ELECTRICA	01
06	CIZALLA ELECTRICA	01
07	COMPRESORA PARA PINTURA	01
08	VIBRADOR DE CONCRETO 4 HP 2.40"	01
09	CEPILLADORA ELECTRICA	01
10	CAMION VOLQUETE 15 m3	01
11	COMPACTADOR VIBRATORIO TIPO PLANCHA 4 HP	01
12	RETROEXCAVADORA 95 HP CON MARTILLO DEMOLIDOR	01
13	ESTACION TOTAL	01
14	WINCHA DE 50 m	01



**ACREDITACIÓN:**

- ~~Copia simple de comprobante de pago (factura) que acredite la propiedad del equipamiento.~~
- ~~Carta de compromiso de alquiler adjuntando el comprobante de pago (factura) que acredite la propiedad del equipamiento.~~

De conformidad con el numeral 49.3 del artículo 49 y el literal e) del numeral 139.1 del artículo 139 del reglamento este requisito de calificación se acredita para la suscripción del contrato.



**GERENCIA DE INFRAESTRUCTURA Y DESARROLLO URBANO Y RURAL**  
**SUBGERENCIA DE OBRAS Y EQUIPOS MECANICOS**  
**MUNICIPALIDAD PROVINCIAL CAJABAMBA**

*"Año del Bicentenario, de la consolidación de nuestra Independencia, y  
de la conmemoración de las heroicas batallas de Junín y Ayacucho"*

**b) DEL PLANTEL PROFESIONAL**

Plantel Profesional Clave		
Cargo	Profesión	Experiencia
Residente de obra	Ingeniero Civil o Arquitecto	Con una experiencia mínima de tres (03) años contabilizados a partir de la colegiatura como Residente y/o Supervisor y/o Inspector y/o jefe de Supervisión, en la ejecución y/o supervisión de obras similares al objeto de la convocatoria.
Coefficiente de Participación 100%	Titulado colegiado y habilitado	De presentarse experiencia ejecutada paralelamente (traslape) no se considerará válida ninguna de las experiencias traslapadas.
Especialista en Estructuras	Ingeniero Civil	Con una experiencia mínima de dos (02) años contabilizados a partir de la colegiatura como Especialista y/o Ingeniero y/o supervisor y/o jefe y/o responsable y/o coordinador o la combinación de estos, en estructuras en la ejecución y/o supervisión de obras en general.
Coefficiente de Participación 100%	Titulado colegiado y habilitado	De presentarse experiencia ejecutada paralelamente (traslape) para el computo de dicha experiencia solo se considerará una vez el periodo traslapado.
Especialista en Calidad	Ingeniero Civil	Con una experiencia mínima de dos (02) años contabilizados a partir de la colegiatura como Especialista y/o Ingeniero y/o supervisor y/o jefe y/o responsable y/o coordinador o la combinación de estos, en control de calidad o calidad o aseguramiento de calidad o programa de calidad o protocolos de calidad en la ejecución y/o supervisión de obras en general.
Coefficiente de Participación 100%	Titulado colegiado y habilitado	De presentarse experiencia ejecutada paralelamente (traslape) para el computo de dicha experiencia solo se considerará una vez el periodo traslapado.
Especialista En Seguridad En Obra Y Salud Ocupacional	Ingeniero Civil y/o Industrial y/o Ambiental	Con una experiencia mínima de dos (02) años contabilizados a partir de la colegiatura como Especialista y/o Ingeniero y/o supervisor y/o jefe y/o responsable y/o coordinador o la combinación de estos, en seguridad y salud ocupacional o seguridad e higiene ocupacional
Coefficiente de		





**GERENCIA DE INFRAESTRUCTURA Y DESARROLLO URBANO Y RURAL**  
**SUBGERENCIA DE OBRAS Y EQUIPOS MECANICOS**  
**MUNICIPALIDAD PROVINCIAL CAJABAMBA**

*"Año del Bicentenario, de la consolidación de nuestra Independencia, y  
de la conmemoración de las heroicas batallas de Junín y Ayacucho"*

Participación 100%	Titulado colegiado y habilitado	o seguridad de obra o seguridad en el trabajo o seguridad y salud ocupacional y medio ambiente o salud ocupacional o implementación de planes de seguridad e higiene ocupacional en la ejecución y/o supervisión de obras en general.  De presentarse experiencia ejecutada paralelamente (traslape) para el computo de dicha experiencia solo se considerará una vez el periodo traslapado.
-----------------------	---------------------------------------	---



**ACREDITACIÓN:**

- Copia simple del título.
- Copia simple del certificado de colegiatura.
- Certificado de habilidad.
- Copia de contrato y su conformidad y/o.
- Certificado de trabajo y/o.
- Constancia de trabajo.

De conformidad con el numeral 49.3 del artículo 49 y el literal e) del numeral 139.1 del artículo 139 del reglamento este requisito de calificación se acredita para la suscripción del contrato.

Los documentos de acreditación deberán tener como mínimo la información del nombre del proyecto, nombre del cargo desempeñado, tiempo del servicio brindado (fecha de inicio y fecha fin).

**c) DE LA EXPERIENCIA EN LA ESPECIALIDAD DEL EJECUTOR DE OBRA**

El postor debe acreditar un monto facturado acumulado equivalente a una vez el valor referencial de la contratación, en la ejecución de obras similares, durante los 10 años anteriores a la fecha de la presentación de ofertas que se computarán desde la suscripción del acta de recepción de obra.

**Definición de Obras similares:** Construcción y/o Mejoramiento y/o Ampliación y/o Rehabilitación o la combinación de los términos anteriores de infraestructura Educativa (Nivel Inicial y/o primario y/o secundario), de obras públicas.

**ACREDITACIÓN:**

La experiencia del postor se acreditará con copia simple de: (i) contratos y sus respectivas actas de recepción de obra; (ii) contratos y sus respectivas resoluciones de liquidación; o (iii) contratos y sus respectivas constancias de prestación o cualquier otra documentación de la cual se desprenda fehacientemente que la obra fue concluida, así como el monto total que implicó su ejecución; correspondientes a un máximo de veinte (20) contrataciones



**GERENCIA DE INFRAESTRUCTURA Y DESARROLLO URBANO Y RURAL**  
**SUBGERENCIA DE OBRAS Y EQUIPOS MECANICOS**  
**MUNICIPALIDAD PROVINCIAL CAJABAMBA**

*"Año del Bicentenario, de la consolidación de nuestra Independencia, y  
de la conmemoración de las heroicas batallas de Junín y Ayacucho"*

**d) CONDICIONES DE LOS CONSORCIOS**

De conformidad con el numeral 49.5 del artículo 49 del Reglamento, el área usuaria puede incluir lo siguiente:

- El número máximo de consorciados es de 2 (dos)
- El porcentaje máximo de participación en la ejecución del contrato, para el integrante del consorcio que acredite mayor experiencia, es mayor a 70 %.

**e) PENALIDADES**

Las penalidades aplicadas estarán basadas en el artículo 161, 162 y 163 del Reglamento de la Ley de Contrataciones del Estado.

**A) PENALIDAD POR MORA**

En caso de retraso injustificado del contratista en la ejecución de las prestaciones objeto del contrato, la Entidad le aplica automáticamente una penalidad por mora por cada día de atraso.

La penalidad se aplica automáticamente y se calcula de acuerdo a la siguiente fórmula:

$$\text{Penalidad diaria} = \frac{0.10 \times \text{monto vigente}}{F \times \text{plazo vigente en días}}$$

Donde F tiene los siguientes valores:

**F = 0.15 PARA PLAZOS MAYORES A SESENTA (60) DÍAS O;**

**F = 0.40 PARA PLAZOS MENORES O IGUALES A SESENTA (60) DÍAS.**

De acuerdo al artículo 163° del Reglamento, en las Bases o el contrato podrán establecerse penalidades distintas a la mencionada en el artículo 162° del Reglamento (penalidad por mora), siempre y cuando sean objetivas, razonable, congruentes y proporcionales con el objeto de la convocatoria, hasta por un monto máximo equivalente al diez por ciento (10%) del monto del contrato vigente o, de ser el caso, del ítem que debió ejecutarse. Estas penalidades se calcularán de forma independiente a la penalidad por mora, siendo las siguientes:

**B) OTRAS PENALIDADES**

Estas penalidades están en función de unidades impositivas tributarias (U.I.T) vigente, monto contratado y/o el valor de la valorización.





**GERENCIA DE INFRAESTRUCTURA Y DESARROLLO URBANO Y RURAL**  
**SUBGERENCIA DE OBRAS Y EQUIPOS MECANICOS**  
**MUNICIPALIDAD PROVINCIAL CAJABAMBA**

"Año del Bicentenario, de la consolidación de nuestra Independencia, y  
 de la conmemoración de las heroicas batallas de Junín y Ayacucho"

N°	OTRAS PENALIDADES		
	Supuestos de aplicación de penalidad	Forma de calculo	Procedimiento
1	Cuando el personal acreditado permanece menos de sesenta (60) días desde el inicio de su participación en la ejecución del contrato o del integro del plazo de ejecución, si este es menor a los sesenta (60) días, de conformidad con las disposiciones establecidas en el numeral 190.2 del artículo 190 del Reglamento	0.5 UIT por cada día de ausencia de cada personal.	Según informe de: Supervisor o Inspector de Obra según corresponda y/o Coordinador de Obra y/o Sub Gerencia de Obras y Equipos Mecánicos y/o <del>Contratista u OGI.</del>
2	En caso el contratista incumpla con su obligación de ejecutar la prestación con el personal acreditado o debidamente sustituido.	0.5 UIT por cada día de ausencia de cada personal.	Según informe de: Supervisor o Inspector de Obra según corresponda y/o Coordinador de Obra y/o Sub Gerencia de Obras y Equipos Mecánicos y/o <del>Contratista u OGI.</del>
3	<b>Del Cartel de Obra:</b> Cuando el CONTRATISTA no cumpla con colocar el cartel de obra de acuerdo a las especificaciones técnicas, dentro de los cinco (05) días calendarios siguientes al inicio del plazo de Ejecución de la Obra.	0.5 UIT por cada día de atraso.	Según informe de: Supervisor o Inspector de Obra según corresponda y/o Coordinador de Obra y/o Sub Gerencia de Obras y Equipos Mecánicos y/o <del>Contratista u OGI.</del>
4	<b>Del Cartel de Obra:</b> Cuando el CONTRATISTA no mantenga el Cartel de Obra en óptimas condiciones durante la ejecución hasta la recepción de obra, caso contrario se aplicará la penalidad.	0.5 UIT por cada ocurrencia.	Según informe de: Supervisor o Inspector de Obra según corresponda y/o Coordinador de Obra y/o Sub Gerencia de Obras y Equipos Mecánicos y/o <del>Contratista u OGI.</del>
5	En caso culmine la relación contractual entre el contratista y el personal ofertado, y la Entidad no	1 UIT por cada ocurrencia.	Según informe de: Supervisor o



✓



**GERENCIA DE INFRAESTRUCTURA Y DESARROLLO URBANO Y RURAL**  
**SUBGERENCIA DE OBRAS Y EQUIPOS MECANICOS**  
**MUNICIPALIDAD PROVINCIAL CAJABAMBA**

"Año del Bicentenario, de la consolidación de nuestra Independencia, y  
de la conmemoración de las heroicas batallas de Junín y Ayacucho"

	haya aprobado la sustitución del personal por no cumplir con las experiencias y calificaciones requeridas.		Inspector de Obra según corresponda y/o Coordinador de Obra y/o Sub Gerencia de Obras y Equipos Mecánicos <del>y/o Contraloría u OGI.</del>
6	<b>Cronogramas de Obra Adecuados al Inicio y/o Reinicio del Plazo de Ejecución:</b> Cuando el CONTRATISTA no cumple con entregar de manera oportuna al Supervisor o Inspector (según corresponda) el programa de ejecución CPM, calendario de avance de obra valorizado, calendario de adquisición de materiales o insumos, y calendario de utilización de equipos, adecuado a la fecha de inicio y/o reinicio del plazo de ejecución de obra, dentro de los siete (7) días calendario de iniciado dicho plazo de ejecución de obra según corresponda.	0.5 UIT por cada día de atraso.	Según informe de: Supervisor o Inspector de Obra según corresponda y/o Coordinador de Obra y/o Sub Gerencia de Obras y Equipos Mecánicos <del>y/o Contraloría u OGI.</del>
7	<b>Cronogramas de Obra Actualizados por Ampliación de Plazo:</b> Cuando el CONTRATISTA no cumple con entregar de manera oportuna al Supervisor o Inspector (según corresponda) el programa de ejecución CPM, calendario de avance de obra valorizado, calendario de adquisición de materiales o insumos, y calendario de utilización de equipos, dentro del plazo establecido en el numeral 198.7 del artículo 198 del Reglamento de la Ley de Contrataciones del Estado.	0.5 UIT por cada día de atraso.	Según informe de: Supervisor o Inspector de Obra según corresponda y/o Coordinador de Obra y/o Sub Gerencia de Obras y Equipos Mecánicos <del>y/o Contraloría u OGI.</del>
8	<b>Calendario de participación de personal:</b> Cuando el CONTRATISTA no cumple con entregar de manera oportuna al Supervisor o Inspector (según corresponda) el calendario de participación de todo el personal clave de acuerdo al coeficiente de participación, adecuado a la fecha de inicio y/o reinicio del plazo de ejecución de obra, dentro de los siete (7) días calendario de iniciado dicho plazo de ejecución de obra según corresponda.	0.5 UIT por cada día de atraso.	Según informe de: Supervisor o Inspector de Obra según corresponda y/o Coordinador de Obra y/o Sub Gerencia de Obras y Equipos Mecánicos <del>y/o Contraloría u OGI.</del>
9	<b>Calendario Acelerado de Trabajos:</b> En caso de retraso injustificado, cuando el monto de la valorización acumulada ejecutada a una fecha determinada sea menor al ochenta por ciento (80%) del monto de la valorización acumulada programada a dicha fecha; el CONTRATISTA no cumpla con entregar de manera oportuna al Supervisor o Inspector (según	0.5 UIT por cada día de atraso.	Según informe de: Supervisor o Inspector de Obra según corresponda y/o Coordinador de Obra y/o Sub Gerencia de





**GERENCIA DE INFRAESTRUCTURA Y DESARROLLO URBANO Y RURAL**  
**SUBGERENCIA DE OBRAS Y EQUIPOS MECANICOS**  
**MUNICIPALIDAD PROVINCIAL CAJABAMBA**

"Año del Bicentenario, de la consolidación de nuestra Independencia, y  
de la conmemoración de las heroicas batallas de Junín y Ayacucho"

	corresponda) el calendario que contemple la aceleración de los trabajos, de modo que se garantice el cumplimiento de la obra dentro del plazo previsto, anotando tal hecho en el cuaderno de obra, dentro del plazo establecido en el numeral 203.1 del artículo 203 del Reglamento de la Ley de Contrataciones del Estado.		Obras y Equipos Mecánicos y/o <del>Contraloría u</del> <del>GGI</del> .
10	En caso de que los profesionales del plantel técnico y especialistas no permanezcan en obra de acuerdo al coeficiente de participación, de acuerdo al calendario de participación del persona vigente.	0.5 UIT por cada profesional identificado.	Según informe de: Supervisor o Inspector de Obra según corresponda y/o Coordinador de Obra y/o Sub Gerencia de Obras y Equipos Mecánicos y/o <del>Contraloría u GGI</del> .
11	<b>Cuaderno de Obra:</b> Cuando el Residente de Obra no realice anotaciones en el cuaderno de obra diariamente de los trabajos ejecutados.	0.5 UIT por cada día.	Según informe de: Supervisor o Inspector de Obra según corresponda y/o Coordinador de Obra y/o Sub Gerencia de Obras y Equipos Mecánicos y/o <del>Contraloría u GGI</del> .
12	En el caso que se detecte que se haya incurrido en daños y perjuicios a la propiedad pública o privada y no se haya subsanado dentro del plazo establecido por la Entidad previa notificación, la penalidad se aplicará por cada día de retraso.	1 UIT por cada día de retraso	Según informe de: Supervisor o Inspector de Obra según corresponda y/o Coordinador de Obra y/o Sub Gerencia de Obras y Equipos Mecánicos y/o <del>Contraloría u GGI</del> .
13	<b>Cartas Fianzas:</b> Por no presentar a la Entidad la renovación de cartas fianzas por adelanto directo, adelanto de materiales y fiel cumplimiento antes de su vencimiento.	0.3 UIT por cada día de atraso de cada carta fianza.	Según informe de: Supervisor o Inspector de Obra según corresponda y/o Coordinador de Obra y/o Sub Gerencia de Obras y Equipos Mecánicos y/o <del>Contraloría u GGI</del> .





**GERENCIA DE INFRAESTRUCTURA Y DESARROLLO URBANO Y RURAL**  
**SUBGERENCIA DE OBRAS Y EQUIPOS MECANICOS**  
**MUNICIPALIDAD PROVINCIAL CAJABAMBA**

"Año del Bicentenario, de la consolidación de nuestra Independencia, y  
de la conmemoración de las heroicas batallas de Junín y Ayacucho"

14	<b>Maquinaria y Equipos:</b> Cuando el contratista no disponga en obra la maquinaria y equipos ofertados en el contrato de acuerdo al cronograma vigente.	0.1 UIT por cada máquina o equipo identificado.	Según informe de: Supervisor o Inspector de Obra según corresponda y/o Coordinador de Obra y/o Sub Gerencia de Obras y Equipos Mecánicos y/o <del>Contraloría u OGI.</del>
15	<b>Revisión de Expediente Técnico:</b> Cuando el CONTRATISTA no cumpla con la presentación de la Revisión de Expediente Técnico dentro de los plazos establecidos en el Artículo 177 del Reglamento de la Ley de Contrataciones del Estado.	0.5 UIT por cada día de atraso.	Según informe de: Supervisor o Inspector de Obra según corresponda y/o Coordinador de Obra y/o Sub Gerencia de Obras y Equipos Mecánicos y/o <del>Contraloría u OGI.</del>
16	<b>Valorizaciones de obra:</b> Por presentar valorizaciones (contractuales y/o adicionales) con partidas con metrados no ejecutados (sobre-valorizaciones, valorizaciones adelantadas. Etc.) que ocasionen pagos indebidos o no encuadrados en las disposiciones vigentes, sin perjuicio de las acciones legales que pudieran corresponder.	Cinco por mil (5/1000) del monto de la valorización presentada.	Según informe de: Supervisor o Inspector de Obra según corresponda y/o Coordinador de Obra y/o Sub Gerencia de Obras y Equipos Mecánicos y/o <del>Contraloría u OGI.</del>
17	<b>Valorizaciones de obra:</b> Cuando las valorizaciones (contractuales y/o adicionales) presentada por el contratista no cumple con la estructura (CHECK LIST) de presentación establecida por la Entidad.	0.5 UIT por cada ocurrencia.	Según informe de: Supervisor o Inspector de Obra según corresponda y/o Coordinador de Obra y/o Sub Gerencia de Obras y Equipos Mecánicos y/o <del>Contraloría u OGI.</del>
18	<b>Valorizaciones de obra:</b> Cuando el contratista no presenta la valorización en el plazo indicado en la ley de contrataciones del estado y su reglamento; o no levanta las observaciones del mismo, en el plazo otorgado por la Entidad.	0.5 UIT por cada día de atraso.	Según informe de: Supervisor o Inspector de Obra según corresponda y/o Coordinador de Obra y/o Sub



**MUNICIPALIDAD PROVINCIAL DE CAJABAMBA**  
**LICITACION PUBLICA N° 001-2024-MPC/CS – PRIMERA CONVOCATORIA**



**GERENCIA DE INFRAESTRUCTURA Y DESARROLLO URBANO Y RURAL**  
**SUBGERENCIA DE OBRAS Y EQUIPOS MECANICOS**  
**MUNICIPALIDAD PROVINCIAL CAJABAMBA**

"Año del Bicentenario, de la consolidación de nuestra Independencia, y  
de la conmemoración de las heroicas batallas de Junín y Ayacucho"

			Gerencia de Obras y Equipos Mecánicos <del>y/o</del> <del>Contraloría u OGI.</del>
19	<b>Planos post construcción, metrados finales, ensayos de control de calidad y protocolos de pruebas:</b> Cuando el contratista no presente al Inspector y/o Supervisor, según corresponda; los planos post construcción, metrados finales, ensayos de control de calidad y protocolo de prueba; en un plazo de cinco (05) días calendario del termino de obra.	0.5 UIT por cada día de atraso.	Según informe de: Supervisor o Inspector de Obra según corresponda y/o Coordinador de Obra y/o Sub Gerencia de Obras y Equipos Mecánicos <del>y/o</del> <del>Contraloría u OGI.</del>
20	<b>Uso de materiales sin ensayo de Calidad previos:</b> Cuando el CONTRATISTA presente materiales que no cuenten con los certificados y/o ensayos de calidad previos a su utilización. El CONTRATISTA debe retirar dicho materiales y reemplazarlo por otro que cuente con los respectivos certificados y/o control de calidad, sin costo alguno para la Entidad.	0.5 UIT por cada caso detectado.	Según informe de: Supervisor o Inspector de Obra según corresponda y/o Coordinador de Obra y/o Sub Gerencia de Obras y Equipos Mecánicos <del>y/o</del> <del>Contraloría u OGI.</del>
21	<b>Calidad de Materiales:</b> Cuando el CONTRATISTA emplee materiales que no cumplen con las especificaciones técnicas contenidas en el expediente técnico y las normas técnicas vigentes. El CONTRATISTA deberá retirar dicho material sin costo alguno para la Entidad y reemplazarlo por otro que cuente con los respectivos certificados y/o control de calidad.	0.5 UIT por cada caso detectado..	Según informe de: Supervisor o Inspector de Obra según corresponda y/o Coordinador de Obra y/o Sub Gerencia de Obras y Equipos Mecánicos <del>y/o</del> <del>Contraloría u OGI.</del>
22	<b>Calidad de Ejecución:</b> Cuando el Supervisor y/o Inspector y/o coordinador de obra según corresponda observe un trabajo mal ejecutado, se aplicará una penalidad por ocurrencia; además el CONTRATISTA deberá de corregir dicho trabajo sin costo alguno para la Entidad.	1 UIT por cada caso detectado.	Según informe de: Supervisor o Inspector de Obra según corresponda y/o Coordinador de Obra y/o Sub Gerencia de Obras y Equipos Mecánicos <del>y/o</del> <del>Contraloría u OGI.</del>
23	<b>Seguridad de obra y Señalización:</b>		Según informe de: Supervisor o



Jr. Alfonso Ugarte N° 620 - CAJABAMBA  
 Telef. (076) 551258 - Cel. 976550129  
[www.municipal cajabamba.gob.pe](http://www.municipal cajabamba.gob.pe)



**GERENCIA DE INFRAESTRUCTURA Y DESARROLLO URBANO Y RURAL**  
**SUBGERENCIA DE OBRAS Y EQUIPOS MECANICOS**  
**MUNICIPALIDAD PROVINCIAL CAJABAMBA**

"Año del Bicentenario, de la consolidación de nuestra Independencia, y  
 de la conmemoración de las heroicas batallas de Junín y Ayacucho"

	En caso el CONTRATISTA, incumpla con implementar señalización interna y externa que la obra requiera a fin de evitar accidentes y brindar la seguridad necesaria a los trabajadores.	0.5 UIT por cada caso detectado.	Inspector de Obra según corresponda y/o Coordinador de Obra y/o Sub Gerencia de Obras y Equipos Mecánicos y/o <del>Contraloría u OGI.</del>
24	<b>Seguridad de Obra:</b> Cuando el CONTRATISTA a través del Residente de Obra realice las siguientes acciones: - No haga la entrega de EPPs a los trabajadores. - No haga la entrega de EPPs acordes al trabajo que van a realizar. - Permita el uso incompleto o inadecuado de los EPPs.	0.5 UIT por cada ocurrencia de cada personal.	Según informe de: Supervisor o Inspector de Obra según corresponda y/o Coordinador de Obra y/o Sub Gerencia de Obras y Equipos Mecánicos y/o <del>Contraloría u OGI.</del>
25	<b>Seguridad de Obra:</b> - Cuando el CONTRATISTA, permita que el personal técnico y/o obrero realice labores sin contar con el seguro SCTR. - Cuando el CONTRATISTA, no cuente o no se encuentre vigente la POLIZA CAR durante la ejecución de la obra hasta la recepción de la misma.	0.5 UIT por cada día de atraso.	Según informe de: Supervisor o Inspector de Obra según corresponda y/o Coordinador de Obra y/o Sub Gerencia de Obras y Equipos Mecánicos y/o <del>Contraloría u OGI.</del>
26	En el caso que el CONTRATISTA tramite prestaciones Adicionales, Deductivos, Ampliaciones de Plazo de Ejecución, Suspensiones de Plazo de Ejecución, calendarios programados y/o reprogramados, entre otros informes necesarios para la correcta ejecución de obra; incompletos y/o incorrectos o no cumpliendo los criterios establecidos por la Entidad y la Ley de Contrataciones y su Reglamento, perjudicando el trámite normal de los mismos.	1 UIT por cada caso detectado.	Según informe de: Supervisor o Inspector de Obra según corresponda y/o Coordinador de Obra y/o Sub Gerencia de Obras y Equipos Mecánicos y/o <del>Contraloría u OGI.</del>
27	Quando el CONTRATISTA ejecuta mayores metrados sin cumplir las siguientes condiciones: - Se ejecuten con autorización de la Supervisión y/o Inspector según corresponda. - Se ejecuten previa comunicación a la Entidad.	0.5 UIT por cada día de ocurrencia.	Según informe de: Supervisor o Inspector de Obra según corresponda y/o Coordinador de Obra y/o Sub Gerencia de Obras y Equipos





**GERENCIA DE INFRAESTRUCTURA Y DESARROLLO URBANO Y RURAL**  
**SUBGERENCIA DE OBRAS Y EQUIPOS MECANICOS**  
**MUNICIPALIDAD PROVINCIAL CAJABAMBA**

"Año del Bicentenario, de la consolidación de nuestra Independencia, y  
 de la conmemoración de las heroicas batallas de Junin y Ayacucho"

			<del>Mecánicos y/o</del> <del>Contraloría u OGI.</del>
28	Cuando le CONTRATISTA ejecute trabajos durante la Suspensión de Plazo de Ejecución de la Obra, se le aplicara la penalidad correspondiente; así mismo el CONTRATISTA realizara las pruebas y/o ensayos de calidad de cada estructura o partida ejecutada según corresponda sin que esto genere costo alguno para la Entidad.	0.5 UIT por cada día de ocurrencia.	Según informe de: Supervisor o Inspector de Obra según corresponda y/o Coordinador de Obra y/o Sub Gerencia de Obras y Equipos Mecánicos y/o <del>Contraloría u OGI.</del>
29	<b>Sub Contratación:</b> Por subcontratar parte de las prestaciones a su cargo sin la autorización escrita de LA ENTIDAD y al margen de lo dispuesto por el artículo 147° del Reglamento de la Ley de Contrataciones del Estado.	1 UIT por cada caso detectado.	Según informe de: Supervisor o Inspector de Obra según corresponda y/o Coordinador de Obra y/o Sub Gerencia de Obras y Equipos Mecánicos y/o <del>Contraloría u OGI.</del>
30	Cuando el CONTRATISTA de manera injustificada, no asista con su equipo técnico y especialistas a reuniones extraordinarias convocadas por la Entidad.	1 UIT por cada personal detectado.	Según informe de: Supervisor o Inspector de Obra según corresponda y/o Coordinador de Obra y/o Sub Gerencia de Obras y Equipos Mecánicos y/o <del>Contraloría u OGI.</del>
31	Cuando el CONTRATISTA presente información extemporánea fuera de los plazos solicitados por la Entidad perjudicando el trámite normal.	1 UIT por cada día de atraso.	Según informe de: Supervisor o Inspector de Obra según corresponda y/o Coordinador de Obra y/o Sub Gerencia de Obras y Equipos Mecánicos y/o <del>Contraloría u OGI.</del>
32	Cuando el CONTRATISTA incumple el retiro de cualquier subcontratista, personal clave u ofertado y/o trabajadores; que a juicio del Supervisor y/o	1 UIT por cada caso detectado.	Según informe de: Supervisor o Inspector de Obra según





**GERENCIA DE INFRAESTRUCTURA Y DESARROLLO URBANO Y RURAL**  
**SUBGERENCIA DE OBRAS Y EQUIPOS MECANICOS**  
**MUNICIPALIDAD PROVINCIAL CAJABAMBA**

"Año del Bicentenario, de la consolidación de nuestra Independencia, y  
 de la conmemoración de las heroicas batallas de Junín y Ayacucho"

	Inspector según corresponda, perjudiquen la buena marcha de la obra.		corresponda y/o Coordinador de Obra y/o Sub Gerencia de Obras y Equipos Mecánicos y/o <del>Contraloría u OGI.</del>
33	Cuando el CONTRATISTA presenta la Liquidación de Contrato de Ejecución con cálculos erróneos que en consecuencia generarían un perjuicio económico a la Entidad.	1 UIT	Según informe de: Supervisor o Inspector de Obra según corresponda y/o Coordinador de Obra y/o Sub Gerencia de Obras y Equipos Mecánicos y/o <del>Contraloría u OGI.</del>
34	Cuando el CONTRATISTA presenta la Liquidación de Contrato de Ejecución con documentación incompleta o no acorde al CHECK LIST de la Entidad.	1 UIT	Según informe de: Supervisor o Inspector de Obra según corresponda y/o Coordinador de Obra y/o Sub Gerencia de Obras y Equipos Mecánicos y/o <del>Contraloría u OGI.</del>
35	Cuando el CONTRATISTA no cumpla con la presentación de la Liquidación de Contrato de Ejecución dentro de los plazos establecidos en el Artículo 209 del Reglamento de la Ley de Contrataciones del Estado.	1 UIT por cada día de atraso.	Según informe de: Supervisor o Inspector de Obra según corresponda y/o Coordinador de Obra y/o Sub Gerencia de Obras y Equipos Mecánicos y/o <del>Contraloría u OGI.</del>
36	Si como consecuencia de verificar el funcionamiento u operatividad de la infraestructura culminada y las instalaciones y equipos en caso corresponda, el comité de recepción advierte que la obra no se encuentra culminada.	2% del Monto del Contrato Principal y Adicionales según corresponda	Según informe y/o acta de observaciones del Comité de Recepción.
37	<b>Manual de Operaciones y Mantenimiento de las Instalaciones Construidas:</b> Por no presentar en el informe final, o informe de liquidación de contrato de ejecución de obra el respectivo manual, el cual contendrá todos los	0.5 UIT por cada día de atraso.	Según informe de: Supervisor o Inspector de Obra según corresponda y/o





**GERENCIA DE INFRAESTRUCTURA Y DESARROLLO URBANO Y RURAL**  
**SUBGERENCIA DE OBRAS Y EQUIPOS MECANICOS**  
**MUNICIPALIDAD PROVINCIAL CAJABAMBA**

*"Año del Bicentenario, de la consolidación de nuestra Independencia, y  
de la conmemoración de las heroicas batallas de Junín y Ayacucho"*

manuales de fábrica del Equipamiento instalado, mantenimiento de infraestructura ejecutada, planes de operación de sistema contra incendio, manuales de operación de sistema de seguridad, audio, telefonía, informática, etc. según corresponda.	Coordinador de Obra y/o Sub Gerencia de Obras y Equipos Mecánicos y/o Contraloría u OGI.
---	--

**PROCEDIMIENTO DE EVALUACIÓN Y APLICACIÓN DE PENALIDADES**

El procedimiento a seguir para la aplicación de penalidades, así como la presentación de descargos por parte del contratista, será como se indica a continuación:

- Si durante las visitas al lugar de ejecución, un funcionario de la Municipalidad Provincial de Cajabamba y/o Coordinador de Obra y/o Inspector de Obra y/o Supervisor de obra, advierte que el contratista ha incurrido en una o más de las penalidades indicadas anteriormente, elaborará un Acta de Visita y/o Constatación, la cual será suscrita por él y uno o más de los trabajadores presentes (Ing. Supervisor o Ing. Inspector o Ing. Residente, o Ing. Especialistas o almacenero, u obreros, etc.)
- El funcionario o Coordinador de Obra o Inspector o Supervisor de obra que verifica, elevará un informe de lo actuado a la Sub Gerencia de Obras y Equipos Mecánicos de la MPC, en el que adjuntará el acta indicada en el párrafo anterior, calificando el tipo de penalidad incurrida. La Sub Gerencia de Obras y Equipos Mecánicos, notificará a la empresa contratista mediante carta simple y/o Correo electrónico consignado en el contrato, adjuntando el informe del funcionario y/o coordinador de obra y/o inspector y/o supervisor de obra, en el que se indicará el plazo con el que cuenta la empresa contratista para presentar su descargo, con un plazo no mayor a tres (3) días calendarios contados a partir del día siguiente de recibida la notificación.
- La empresa contratista deberá de presentar su descargo debidamente sustentado dentro del plazo dado por la Entidad; para evaluación y pronunciamiento del Supervisor y/o Inspector de Obra.
- El Supervisor y/o Inspector de Obra evaluará el descargo del Contratista, emitiendo informe con las recomendaciones a seguir, con un plazo no mayor a dos (2) días calendarios contados a partir del día siguiente de recibida la notificación. El resultado se notificará tanto a la Sub Gerencia de Obras y Equipos Mecánicos de la Entidad, así como también a la empresa contratista.
- La empresa contratista de no presentar el descargo en el plazo otorgado se procederá a la aplicación de la penalidad automáticamente y este acto dejaría sin reclamo posterior a la empresa contratista para la anulación de la penalidad.
- De ser procedente, la Sub Gerencia de Obras y Equipos Mecánicos de la MPC, en calidad de área usuaria, procederá a la aplicación de las penalidades correspondientes las cuales serán deducidas de los pagos a cuenta de las valorizaciones siguientes o en la liquidación del contrato de ejecución de obra y de ser el caso se descontará de las garantías presentadas por la empresa contratista.





**GERENCIA DE INFRAESTRUCTURA Y DESARROLLO URBANO Y RURAL**  
**SUBGERENCIA DE OBRAS Y EQUIPOS MECANICOS**  
**MUNICIPALIDAD PROVINCIAL CAJABAMBA**

*"Año del Bicentenario, de la consolidación de nuestra Independencia, y  
de la conmemoración de las heroicas batallas de Junín y Ayacucho"*

Cabe precisar que la penalidad por mora y las otras penalidades pueden alcanzar cada una un monto máximo equivalente al diez por ciento (10%) del monto del contrato vigente. Para el caso de las multas consideradas estarán eximidos de la penalidad en los siguientes casos:

- Por fallecimiento del profesional propuesto.
- Por invalidez sobreviniente.
- Por inhabilitación para ejercer la profesión, evento que el contratista informa por escrito a la Entidad como máximo al día siguiente de conocido el hecho, a efectos de solicitar posteriormente la autorización de sustitución del personal.

Estos dos (2) tipos de penalidades pueden alcanzar cada una un monto máximo equivalente al diez por ciento (10%) del monto del contrato vigente. Estas penalidades se deducen de las valorizaciones o en la liquidación final, según corresponda, o si fuera necesario se cobra del monto resultante de la ejecución de la garantía de fiel cumplimiento.

**Advertencia**

No se puede incluir como otras penalidades la sola presentación de la solicitud de sustitución del personal acreditado. La penalidad por sustitución del personal aplica siempre y cuando culmine la relación contractual entre el contratista y el personal ofertado y la Entidad no haya aprobado la sustitución del personal por no cumplir con las experiencias y calificaciones requeridas, según lo previsto en el numeral 190.5 del artículo 190 del Reglamento.



*[Handwritten signature]*

**f) RÉGIMEN DE NOTIFICACIONES**

Constituyen formas variadas de comunicación las que la Municipalidad Provincial Cajabamba Efectuó a través de los medios electrónicos, como fax y/o correo electrónico, para lo cual se utilizarán los números telefónicos y direcciones electrónicas indicadas por el contratista.

Efectuada la transmisión por fax o por correo electrónico, la notificación en el domicilio fiscal del contratista no será obligatorio, no obstante, de producirse no invalidará la notificación efectuada con anticipación y por lo medios indicados, computándose los plazos a partir de la primera de las notificaciones efectuadas, sea bajo cualquier modalidad.

~~El postor es responsable de mantener activos y en funcionamiento el facsímil (fax) y dirección electrónica consignada en la introducción del contrato; asimismo de conformidad con el artículo 40 del código civil, el cambio de domicilio físico y para efectos de contrato, de fax y de dirección electrónica, solo será Oponible a la Entidad si ha sido puesto de conocimiento de manera indubitable.~~

El postor es responsable de mantener activo y en funcionamiento el correo electrónico y la dirección del domicilio legal brindada para la firma de contrato durante la etapa contractual y liquidación de obra. Asimismo, será responsable

*[Handwritten mark]*

*[Handwritten mark]*

*[Handwritten mark]*



**GERENCIA DE INFRAESTRUCTURA Y DESARROLLO URBANO Y RURAL**  
**SUBGERENCIA DE OBRAS Y EQUIPOS MECANICOS**  
**MUNICIPALIDAD PROVINCIAL CAJABAMBA**

*"Año del Bicentenario, de la consolidación de nuestra Independencia, y  
de la conmemoración de las heroicas batallas de Junín y Ayacucho"*

de comunicar oportunamente algún cambio que se genere tanto del correo electrónico y/o domicilio legal.

El reporte de transmisión o la impresión del correo electrónico enviado – recibido, acreditan la oportunidad de la efectiva transmisión de la notificación para todos los efectos legales y contractuales. La notificación de la decisión administrativa en el domicilio físico no es obligatoria, sin embargo, de producirse no invalida la notificación efectuada con anticipación y por los medios indicados, computándose los plazos a partir de la primera de las notificaciones efectuadas, sea bajo cualquier modalidad.

Para plazos a partir de la primera de las notificaciones efectuadas sea bajo cualquier modalidad. Para notificaciones notariales deberá, fijar domicilio en la zona urbana de la ciudad de Cajabamba.

El Correo Electrónico para las notificaciones al contratista por parte de la Entidad serán las del área usuaria:  
[sg.obrasyequipos@municajabamba.gob.pe](mailto:sg.obrasyequipos@municajabamba.gob.pe) y/o unidad ejecutora:  
[g.infraestructura@municajabamba.gob.pe](mailto:g.infraestructura@municajabamba.gob.pe)



**g) RESPONSABILIDAD DEL CONTRATISTA.**

La responsabilidad del contratista por la calidad ofrecida y por los vicios ocultos que se presenten en la obra ejecutada será por SIETE (07) años, contados a partir de la recepción total o parcial de la obra, de conformidad con el artículo 40 de la ley 30225 ley de Contrataciones del Estado.

**h) OBLIGACIONES DEL POSTOR Y/O CONTRATISTA.**

- El contratista se obliga a llevar adelante todas las actividades necesarias para una eficiente ejecución de la obra, sin que el siguiente listado sea limitativo, se señalan las principales obligaciones a las que se compromete el Contratista.
- Proporcionar el personal profesional técnico, administrativo y de apoyo necesario para cumplir con el contrato de ejecución de obra y a las normas legales en materia de contrato de ejecución de obra. Por lo que, para cada etapa en particular, el contratista proporcionará el personal profesional técnico necesario y que permita cumplir con las obligaciones propias de cada etapa aquella obligación que se derive del contrato de obra, así como la normatividad vigente, los que serán verificados por la supervisión.
- Proporcionar todos los equipos de construcción, de oficina, de campo, de pruebas, de control de calidad, equipos topográficos, de computo, de impresión, servicio de copias, mobiliario, vehículos, etc. Y todos los costos relacionados con su operación y mantenimiento que sean necesarios para el desarrollo del servicio, los que deben ser incluidos en su propuesta económica y en caso de omisión, se consideran incluidos, lo que será verificado por la supervisión.
- Establecer una programación de Control de calidad (Incluyendo todos los procedimientos necesarios para el cumplimiento de la programación) que permita verificar la calidad de materiales, equipos o insumos a ser incorporados



**GERENCIA DE INFRAESTRUCTURA Y DESARROLLO URBANO Y RURAL**  
**SUBGERENCIA DE OBRAS Y EQUIPOS MECANICOS**  
**MUNICIPALIDAD PROVINCIAL CAJABAMBA**

*"Año del Bicentenario, de la consolidación de nuestra Independencia, y  
de la conmemoración de las heroicas batallas de Junín y Ayacucho"*

a obra y de los procedimientos constructivos, asegurándose de mantener un archivo e informe completo y detallado de todos los resultados. La programación de Control de Calidad deberá ser aprobado por el Supervisor y se deberá incluir todos los procesos de prueba de funcionamiento de los sistemas integrales de obra tales como sistema eléctrico, sanitario, informáticos.

- Presentar al Supervisor la valorización (de acuerdo a la estructura de presentación de la Entidad), anexando un informe en el cual debe contener el detalle de las actividades y avances consignados en el mes anterior. La presentación de este informe y su aprobación por la Entidad, será requisito para el procesamiento del pago de la valorización del CONTRATISTA por los servicios prestados durante el mes al que corresponde el informe. El informe se acompañará con los asientos del cuaderno de obra que le corresponde a la Entidad referida al mes de la valorización y fotografías a color que muestren el avance.
- Presentar al Supervisor, con copia a la Entidad, informes especiales sobre temas específicos ha pedido de la entidad o por propia iniciativa cuando sea necesario o se requiera la participación de la Entidad en la toma de decisiones.
- El contratista al inicio del plazo de ejecución de obra, deberá presentar al Supervisor el informe técnico de revisión del expediente técnico de obra, de acuerdo al artículo 177° del Reglamento de la Ley de Contrataciones de Estado.
- Hacer una revisión del estado, dimensiones, linderos y topografía de terreno, de las licencias, permisos, conexiones a suministros de servicio y todo aquello que sea necesario para la entrega de terreno, asimismo todas las recomendaciones, observaciones, se informará de inmediato al supervisor y a la Entidad.
- Mantener vigente las garantías presentadas renovándolas oportunamente de acuerdo a Ley, las mismas que deben ser incondicionales, solidarias, irrevocables, y de realización automática en el país, al solo requerimiento de la Entidad, bajo responsabilidad de las Empresas que las emiten, las mismas que deben estar dentro del ámbito de supervisión de la Superintendencia de Banca y Seguros y Administradoras de Fondo de pensiones o estar consideradas en la última lista de bancos extranjeros de primera categoría que periódicamente publica el Banco Central de Reserva del Perú.
- Presentar mensualmente al supervisor la Valorización mensual (en forma física y escaneado y editables en un CD) debidamente con firma y sello del Residente, representante del Contratista y por los especialistas en cada uno de sus informes mensuales (no se acepta firmas digitales) del de acuerdo a la estructura de presentación de la Entidad), con el sustento necesario, dentro del plazo establecido en el Reglamento de la Ley N°30225, adjuntando la documentación que sustente el pago de impuestos, tasas laborales y demás con lo que debe cumplir el contratista en concordancia con la Estructura de presentación de Valorización de la Entidad.
- Cumplir estrictamente el calendario de avance de obra valorizado, calendario de adquisición de materiales e insumos y el calendario de Utilización de





**GERENCIA DE INFRAESTRUCTURA Y DESARROLLO URBANO Y RURAL**  
**SUBGERENCIA DE OBRAS Y EQUIPOS MECANICOS**  
**MUNICIPALIDAD PROVINCIAL CAJABAMBA**

*"Año del Bicentenario, de la consolidación de nuestra Independencia, y  
de la conmemoración de las heroicas batallas de Junín y Ayacucho"*

Equipos de corresponder, informando por escrito al Supervisor y a la Entidad de cualquier situación que pudiera ser causa de retraso de los mismos, tanto a nivel general como de plazos parciales. Si una causa de retraso puede anticipar, y la falta de aviso oportuno por el contratista incide en un retraso en la programación de obra, esto devendrá en la negación de ampliación de plazos que pudiera solicitar el contratista.

- Implementar informes semanales de avance para las partidas y/o actividades de la Ruta Crítica, que permitan una alerta temprana de cualquier desviación negativa de la misma, informando a la supervisión y a la Entidad.
- En caso de retraso de alguna partida que afecte Ruta Crítica o de cualquier otra actividad que viera su holgura afectada, deberá implementar medidas a fin de superar los atrasos y asegurar el cumplimiento del plazo contractual y verificar su cumplimiento.
- Si se presentan solicitudes de ampliación de plazo, estas deberán señalar los antecedentes, aspectos contractuales, legales y técnicos, haciendo una evaluación de la solicitud, las causales y los efectos sobre el calendario de Avance de Obra valorizado, debiendo sustentar técnicamente la afectación de la Ruta crítica con la programación de obra correspondiente y aprobada por la supervisión de Obra, adjuntando Asientos de cuaderno de obra, de acuerdo a lo establecido en el Reglamento de la Ley de Contrataciones del Estado.
- Cumplir fielmente lo establecido en los documentos integrantes de las bases de procedimiento de selección, entre otras, los Requerimientos Técnicos Mínimos, el Expediente Técnico de obra, la oferta del postor.
- El Contratista está obligado a la presentación, implementación y cumplimiento de una programación de seguridad en obra y de una programación de control de Impacto Ambiental durante la ejecución de Obra.
- El Contratista sostendrá reuniones mensuales de coordinación técnica e información de avance de ejecución de obra, con el Supervisor y la Entidad levantando en todos los casos actas precisas de las mismas.



**i) DOCUMENTOS A SER PROPORCIONADOS POR LA MUNICIPALIDAD PROVINCIAL**

LA MUNICIPALIDAD PROVINCIAL DE CAJABAMBA, entregará al Contratista, toda la documentación existente relacionado al Proyecto (Expediente Técnico de obra y la disponibilidad física del terreno)

**j) CUMPLIMIENTO DE LO PACTADO**

El contratista está obligado a cumplir cabalmente lo ofertado en su propuesta técnica y económica, y en cualquier manifestación formal documentada, que haya aportado adicionalmente en el curso del proceso de selección o en la formalización del contrato, así como a lo dispuesto en los incisos 2) y 3) del artículo 1774 del Código Civil.

**k) FORMA DE PAGO**

Las formas de pago serán en función al avance físico de las valorizaciones



**GERENCIA DE INFRAESTRUCTURA Y DESARROLLO URBANO Y RURAL**  
**SUBGERENCIA DE OBRAS Y EQUIPOS MECANICOS**  
**MUNICIPALIDAD PROVINCIAL CAJABAMBA**

*"Año del Bicentenario, de la consolidación de nuestra Independencia, y  
de la conmemoración de las heroicas batallas de Junín y Ayacucho"*

mensuales de la obra.

**I) VALORIZACIONES Y METRADOS**

Las valorizaciones tienen el carácter de pagos a cuenta y son presentadas por el Contratista el último día de cada mes valorizado al inspector y/o supervisión para su revisión, aprobación y remisión a la Entidad. El plazo máximo de aprobación por el inspector y/o supervisión de las valorizaciones y su remisión a la Entidad para periodos mensuales es de cinco (5) días, contados a partir del primer día hábil del mes siguiente al de la valorización respectiva, para lo cual se tendrá en cuenta los siguientes considerandos:

- a) Supervisor que no presente la valorización a tiempo con documentación completa será sancionado de acuerdo a su contrato y a lo dispuesto por el RLCE (vigente).
- b) El contratista tiene como plazo máximo para presentar la valorización a la supervisión EL ULTIMO DIA DEL MES.
- c) En caso de ser obras de convenio, financiamiento o reconstrucción se deberá presentar dos (2) originales y dos (2) copias de valorizaciones.
- d) Se recuerda que los metrados consignados en las valorizaciones son los realmente ejecutados sea la modalidad de ejecución precios unitarios, suma alzada, convenios y otros.
- e) Colocar Lomo al archivador indicando Valorización a tramitar, nombre de la obra y datos relevantes de la misma.
- f) La entidad aprobará la valorización en trámite, según los plazos establecidos en el artículo 194 del Reglamento de la Ley de Contrataciones del Estado, la demora por parte del contratista en la presentación de la solicitud de pago y/o demora en la presentación de la factura dentro del plazo establecido y que origine demora en el pago por parte de la entidad, no genera derecho al contratista por concepto de interés.
- g) En caso de retraso en el pago de las valorizaciones, por razones imputables a la entidad, el contratista tiene derecho al reconocimiento de los intereses legales efectivos, de conformidad al numeral 194.8 del artículo 194 del Reglamento y los artículos 1234, 1245 y 1246 del Código Civil.
- h) Las valorizaciones deberán ser presentadas TRES (03) ejemplares, de las cuales DOS (02) originales + UNA (01) copia, esto debidamente foliado de atrás hacia delante, firmadas y selladas por el contratista y/o representante común-legal, todo el plantel técnico clave del contratista y por el jefe de supervisión de la obra en todas sus hojas, 01CD con contenido de valorización editable, y todo el expediente de la valorización escaneada a color, los tomos de la valorización deberán contar con la documentación que se detalla a continuación:



2



**GERENCIA DE INFRAESTRUCTURA Y DESARROLLO URBANO Y RURAL**  
**SUBGERENCIA DE OBRAS Y EQUIPOS MECANICOS**  
**MUNICIPALIDAD PROVINCIAL CAJABAMBA**

*"Año del Bicentenario, de la consolidación de nuestra Independencia, y  
de la conmemoración de las heroicas batallas de Junín y Ayacucho"*

**INDICE**

1. CARTA DE PRESENTACION POR PARTE DE LA SUPERVISION.
2. INFORME TECNICO DEL INGENIERO JEFE DE SUPERVISION DANDO SU RESPECTIVA CONFORMIDAD.
3. CARTA DE PRESENTACION POR PARTE DEL CONTRATISTA A LA SUPERVISION.
4. FACTURA.
5. RESUMEN GENERAL DE LA VALORIZACION ACTUAL.
6. INFORME TECNICO MENSUAL DE LOS PROFESIONALES DE LA PROPUESTA (MIN. 10 FOTOGRAFIAS).
7. CUADRO DE RESUMEN DE CONTROL DE PAGOS.
8. CUADRO DE CONTROL DE AMORTIZACIONES.
9. CUADRO DE VALORIZACION ACTUAL.
10. RESUMEN Y SUSTENTO DE METRADOS VALORIZADOS.
11. CONTROL DE VALORIZACIONES.
12. GRAFICO DE LA CURVA "S".
13. GRAFICO FINANCIERO.
14. CALENDARIO DE OBRA VALORIZADO ACTUALIZADO.
15. CALENDARIO DE ADQUISICIONES DE MATERIALES.
16. PANEL FOTOGRAFICO DONDE SE EVIDENCIE EL AVANCE DE LAS PARTIDAS Y LA PRESENCIA DE LOS PROFESIONALES (MIN. 20 FOTOGRAFIAS).
17. COPIA DEL CUADERNO DE OBRA.
18. REGISTRO NACIONAL DE PROVEEDORES.
19. COPIA DEL CONTRATO DEL CONTRATISTA.
20. COPIA DEL CONTRATO DE CONSORCIO.
21. CONSTANCIA DE INSCRIPCION DE REMYPE.
22. CONTRATO ACTUAL Y FEDETEADO DE LOS PROFESIONALES DE SU PROPUESTA TECNICA. (Las copias fedateadas serán presentadas en la primera valorización, en caso, de cambio de los profesionales del Personal Técnico, se deberá presentar la copia fedateada de su respectivo contrato del nuevo Personal Técnico en la subsiguiente valorización que inicie su participación).
23. COPIA DEL CERTIFICADO DE HABILIDAD DEL PLANTEL PROPUESTO. (en la primera valorización se solicitará los Certificados de Habilidad Originales).
24. PROTOCOLOS Y CERTIFICADO DE CALIDAD DE CALIDAD DE LOS MATERIALES Y TRABAJOS EJECUTADOS DE UNA EMPRESA ACREDITADA POR INDECOPI Y CON CALIBRACIÓN DE EQUIPOS NO MAYOR A 1 AÑO CON CERTIFICACIÓN INACAL.
25. CERTIFICADO DE CALIDAD DEL ACERO UTILIZADO EN OBRA.
26. DISEÑO DE MEZCLAS DE CORRESPONDER, EMITIDOS POR LABORATORIOS CERTIFICADOS (Adjuntar certificación).
27. PRUEBAS DE CALIDAD DEL CONCRETO, (SEE DEBE ADJUNTAR LA CERTIFICACIÓN TÉCNICA DEL LABORATORIO).
28. ANALISIS DE DENSIDAD DE CAMPO DE CORRESPONDER (SE DEBE DE ADJUNTAR LA CERTIFICACION TECNICA DEL LABORATORIO).
29. COPIA DE LA CARTA QUE DEMUESTRE QUE LA ENTIDAD HAYA HECHO ENTREGA DEL EXPEDIENTE TECNICO AL CONTRATISTA.
30. COPIA DEL ACTA DE COMPATIBILIDAD ENTRE EL EXPEDIENTE TECNICO Y TERRENO DONDE SE EJECUTA EL PROYECTO.
31. COPIA DE RESOLUCION DE APROBACION.
  - 31.10.1. APROBACION DEL EXPEDIENTE TECNICO.
  - 31.10.2. APROBACION DE ADICIONALES



2



**GERENCIA DE INFRAESTRUCTURA Y DESARROLLO URBANO Y RURAL**  
**SUBGERENCIA DE OBRAS Y EQUIPOS MECANICOS**  
**MUNICIPALIDAD PROVINCIAL CAJABAMBA**

*"Año del Bicentenario, de la consolidación de nuestra Independencia, y  
de la conmemoración de las heroicas batallas de Junín y Ayacucho"*

- 31.10.3. AMPLIACIONES DE PLAZO.
- 31.10.4. OTRAS EXISTENTES DURANTE LA EJECUCION.
- 32. COPIA DE PROPUESTA ECONOMICA FEDATEADA.
- 33. CONSTANCIA DE PAGO DE PLANILLA ELECTRONICA DEL PERSONAL FIRMADAS.
- 34. CONSTANCIA DE PAGO SENCICO.
- 35. CONSTANCIA DE PAGO DE CONAFOVICER.
- 36. PÓLIZA DE SEGURO DE LOS TRABAJADORES (SCTR).
- 37. CONSTANCIA DE PAGOS DE SEGUROS, ESSALUD Y ONP/AFP.
- 38. COPIA DE LA CARTA FIANZA VIGENTE O DECLARACION JURADA DE RETENCION PRESENTADA A LA FIRMA DE CONTRATO.
- 39. COPIA DEL ACTA DE OBRA.
  - 39.10.1. ACTA DE ENTREGA DE TERRENO.
  - 39.10.2. ACTA DE INICIO DE OBRA.
  - 39.10.3. ACTAS DE SUSPENSION DE OBRA
- 40. DATOS DE INFORMACION FINANCIERA DE LA OBRA.
- 41. EN CASO EN QUE EL CONTRATISTA SOLICITE REAJUSTES DE FORMULA POLINOMICA EN CADA MES QUE PRESENTE SU VALORIZACION, DEBE ADJUNTAR LO SIGUIENTE:
- 42. CUADRO DE REAJUSTES DE FORMULA POLINOMICA.
- 43. COPIA DE LA FORMULA POLINOMICA DEL EXPEDIENTE TECNICO APROBADO POR LA ENTIDAD.
- 44. COPIA DE TODOS LOS ÍNDICES UNIFICADOS UTILIZADOS EN EL REAJUSTE DE LA FÓRMULA POLINÓMICA.
- 45. DECLARACION JURADA DE REAJUSTES DE FORMULA POLINOMICA QUE COBRARÁ EN LA LIQUIDACION.
- 46. ARCHIVO DIGITAL EN SUS FORMATOS RESPECTIVOS EDITABLES Y ESCANEADA CON LAS FIRMAS RESPECTIVAS (MEDIO MAGNETICO) "CD".



**Advertencia**

Al ser el sistema de contrataciones A Suma Alzada se deberá de considerar lo estipulado en el numeral 194.3 del Art. 194 del RGLCE 30225 Y SUS MODIFICACIONES VIGENTES.

**m) CONFORMIDAD DEL SERVICIO**

- i. La conformidad del servicio será otorgada por el responsable de Gerencia de Infraestructura y Desarrollo Urbano y Rural de la MPC, para lo cual previamente se deberá contar con la opinión favorable a través de su Conformidad Técnica de la Sub Gerencia de Obras y Equipos Mecánicos de la MPC de dichas valorizaciones mensuales que serán antes revisadas y aprobadas por el Supervisor de la obra rigiéndose a los parámetros técnicos para tal fin.
- ii. El contratista deberá alcanzar en las valorizaciones mensuales los informes técnicos de los especialistas que forman parte de la propuesta técnica.
- iii. Las valorizaciones deberán ser presentadas TRES (03) ejemplares, de los cuales DOS (02) originales +UNA (01) copia, esto debidamente foliado de



**GERENCIA DE INFRAESTRUCTURA Y DESARROLLO URBANO Y RURAL**  
**SUBGERENCIA DE OBRAS Y EQUIPOS MECANICOS**  
**MUNICIPALIDAD PROVINCIAL CAJABAMBA**

*"Año del Bicentenario, de la consolidación de nuestra Independencia, y  
de la conmemoración de las heroicas batallas de Junín y Ayacucho"*

atrás hacia delante, firmadas y selladas por el contratista y/o representante común-legal, todo el plantel técnico clave del contratista y por el jefe de supervisión de la obra en todas sus hojas, 01CD con contenido de valorización editable, y todo el expediente de la valorización escaneada a color.

- iv. Los informes serán presentados en dos (02) originales y una (01) copia, estarán acompañados por un CD con el Archivo digital editable.
- v. De encontrar observaciones por parte del Área Usuaría se comunicará al contratista y/o supervisor a fin de que se subsane las observaciones que hubiere.
- vi. De existir conformidad técnica por el área usuaria, la Gerencia de Infraestructura y Desarrollo Urbano y Rural de la MPC, emitirá el respectivo informe de evaluación y conformidad a la Gerencia Municipal para su posterior traslado a la Gerencia de Administración para que se efectúen los trámites administrativos para dar cumplimiento al contrato vigente.

**n) SUPERVISIÓN**

La entidad a través de la Gerencia de Infraestructura y Desarrollo Urbano y Rural de la MPC, en amparo del RLCE, solicitará la contratación de un supervisor para la obra para lo cual será de aplicación del Artículo 186° "Durante la ejecución de la obra deberá contarse de modo permanente y directo con un Inspector o con un Supervisor según corresponda".



**o) DE LA RECEPCIÓN DE OBRA**

La Recepción de la Obra se hará en su totalidad y no de forma parcial, para lo cual si el contratista no cumpliera en el plazo estipulado se le aplicará las penalidades que correspondan. El contratista deberá hacer llegar los planos post construcción, metrados finales, ensayos de control de calidad y protocolos de pruebas a los en un plazo de cinco (5) días calendarios del termino real de la obra, mismos que se utilizaran para la recepción de obra. Para el procedimiento de Recepción de la Obra y los plazos se tendrá en cuenta lo estipulado en el Art. 208° del Reglamento de la Ley de contrataciones del Estado.

**p) LIQUIDACION DE OBRA**

La liquidación de contrato de ejecución de obra se realizará de acuerdo al CHECK LIST vigente de la Entidad, y se presentará de acuerdo a los plazos establecidos en el Artículo 209. Liquidación del Contrato de Obra del Reglamento de la Ley de Contrataciones de Estado y sus modificatorias.

**q) GESTION DE RIESGOS:**

El enfoque integral de gestión de los riesgos previsible de ocurrir durante la ejecución de la presente obra, han sido definidos en los Anexos N°01, 02 y 03 que forman parte del expediente técnico de obra, teniendo en cuenta, las características particulares y las condiciones del lugar de su ejecución,



**GERENCIA DE INFRAESTRUCTURA Y DESARROLLO URBANO Y RURAL**  
**SUBGERENCIA DE OBRAS Y EQUIPOS MECANICOS**  
**MUNICIPALIDAD PROVINCIAL CAJABAMBA**

*"Año del Bicentenario, de la consolidación de nuestra independencia, y  
de la conmemoración de las heroicas batallas de Junín y Ayacucho"*

conforme a la DIRECTIVA N°012-2017-OSCE/CD, las cuales serán de exclusiva responsabilidad del contratista.

En ese sentido, durante la ejecución de la obra, el residente conjuntamente con el supervisor, deben evaluar permanentemente el desarrollo de la administración de riesgos, debiendo anotar los resultados con el cuaderno de obra, cuando menos, con prioridad semanal, precisando sus efectos y los hitos afectados o no cumplidos de ser el caso.

**r) DE LA SUBCONTRATACIÓN**

Se puede indicar expresamente se estará prohibida la subcontratación, de acuerdo a lo señalado en el numeral 35.2 del Artículo 35. Subcontratación de la Ley de Contrataciones del Estado.



**IMPORTANTE:**

Para determinar que los postores cuentan con las capacidades necesarias para ejecutar el contrato, el comité de selección incorpora los requisitos de calificación que se extraen del expediente técnico, no pudiendo incluirse requisitos adicionales a los previstos en el mismo, ni distintos a los siguientes:

**3.2. REQUISITOS DE CALIFICACIÓN**

<b>A CAPACIDAD TÉCNICA Y PROFESIONAL</b>		
<b>A.1 EQUIPAMIENTO ESTRATÉGICO</b>		
Requisitos:		
Ítem	Descripción	Cantidad
01	DISCOS DE CORTE	01
02	ANDAMIO METALICO	01
03	MEZCLADORA DE CONCRETO DE 9 -11p3	01
04	EQUIPO DE SOLDAR	01
05	SIERRA CIRCULAR ELECTRICA	01
06	CIZALLA ELECTRICA	01
07	COMPRESORA PARA PINTURA	01
08	VIBRADOR DE CONCRETO 4 HP 2.40"	01
09	CEPILLADORA ELECTRICA	01
10	CAMION VOLQUETE 15 m3	01



**GERENCIA DE INFRAESTRUCTURA Y DESARROLLO URBANO Y RURAL**  
**SUBGERENCIA DE OBRAS Y EQUIPOS MECANICOS**  
**MUNICIPALIDAD PROVINCIAL CAJABAMBA**

"Año del Bicentenario, de la consolidación de nuestra Independencia, y  
de la conmemoración de las heroicas batallas de Junín y Ayacucho"

11	COMPACTADOR VIBRATORIO TIPO PLANCHA 4 HP	01
12	RETROEXCAVADORA 95 HP CON MARTILLO DEMOLEDOR	01
13	ESTACION TOTAL	01
14	WINCHA DE 50 m	01

Acreditación:

De conformidad con el numeral 49.3 del artículo 49 y el literal e) del numeral 139.1 del artículo 139 del Reglamento este requisito de calificación se acredita para la suscripción del contrato.

Importante

*No corresponde solicitar como equipamiento que el postor cuente con oficinas, locales u otros espacios físicos. Asimismo, no se puede requerir características, años de antigüedad y demás condiciones del equipamiento que no consten en el expediente técnico.*

**A.2 CALIFICACIONES DEL PLANTEL PROFESIONAL CLAVE**

**FORMACIÓN ACADÉMICA DEL PLANTEL PROFESIONAL CLAVE**

Requisitos:

01 RESIDENTE DE OBRA  
INGENIERO CIVIL O ARQUITECTO

01 ESPECIALISTA EN ESTRUCTURAS  
INGENIERO CIVIL

01 ESPECIALISTA EN CALIDAD  
INGENIERO CIVIL

01 ESPECIALISTA EN SEGURIDAD EN OBRA Y SALUD OCUPACIONAL  
INGENIERO CIVIL O INGENIERO INDUSTRIAL O INGENIERO AMBIENTAL

Acreditación:

De conformidad con el numeral 49.3 del artículo 49 y el literal e) del numeral 139.1 del artículo 139 del Reglamento este requisito de calificación se acredita para la suscripción del contrato.

Importante

- *El residente de la obra debe cumplir las calificaciones establecidas en el artículo 179 del Reglamento.*





**GERENCIA DE INFRAESTRUCTURA Y DESARROLLO URBANO Y RURAL**  
**SUBGERENCIA DE OBRAS Y EQUIPOS MECANICOS**  
**MUNICIPALIDAD PROVINCIAL CAJABAMBA**

*"Año del Bicentenario, de la consolidación de nuestra Independencia, y  
de la conmemoración de las heroicas batallas de Junín y Ayacucho"*

**A.3 EXPERIENCIA DEL PLANTEL PROFESIONAL CLAVE**

Requisitos:

**01 RESIDENTE DE OBRA  
INGENIERO CIVIL O ARQUITECTO**

Con una experiencia mínima de tres (03) años contabilizados a partir de la colegiatura como Residente y/o Supervisor y/o Inspector y/o jefe de Supervisión, en la ejecución y/o supervisión de obras similares al objeto de la convocatoria.

De presentarse experiencia ejecutada paralelamente (traslape) no se considerará válida ninguna de las experiencias traslapadas.

**01 ESPECIALISTA EN ESTRUCTURAS  
INGENIERO CIVIL**

Con una experiencia mínima de dos (02) años contabilizados a partir de la colegiatura como Especialista y/o Ingeniero y/o supervisor y/o jefe y/o responsable y/o coordinador o la combinación de estos, en estructuras en la ejecución y/o supervisión de obras en general.

De presentarse experiencia ejecutada paralelamente (traslape) para el computo de dicha experiencia solo se considerará una vez el periodo traslapado.

**01 ESPECIALISTA EN CALIDAD  
INGENIERO CIVIL**

Con una experiencia mínima de dos (02) años contabilizados a partir de la colegiatura como Especialista y/o Ingeniero y/o supervisor y/o jefe y/o responsable y/o coordinador o la combinación de estos, en control de calidad o calidad o aseguramiento de calidad o programa de calidad o protocolos de calidad en la ejecución y/o supervisión de obras en general.

De presentarse experiencia ejecutada paralelamente (traslape) para el computo de dicha experiencia solo se considerará una vez el periodo traslapado.

**01 ESPECIALISTA EN SEGURIDAD EN OBRA Y SALUD OCUPACIONAL  
INGENIERO CIVIL O INGENIERO INDUSTRIAL O INGENIERO AMBIENTAL**

Con una experiencia mínima de dos (02) años contabilizados a partir de la colegiatura como Especialista y/o Ingeniero y/o supervisor y/o jefe y/o responsable y/o coordinador o la combinación de estos, en seguridad en obra y salud ocupacional o seguridad e higiene ocupacional o seguridad de obra o seguridad en el trabajo o seguridad y salud ocupacional y medio ambiente





GERENCIA DE INFRAESTRUCTURA Y DESARROLLO URBANO Y RURAL  
SUBGERENCIA DE OBRAS Y EQUIPOS MECANICOS  
MUNICIPALIDAD PROVINCIAL CAJABAMBA

"Año del Bicentenario, de la consolidación de nuestra Independencia, y  
de la conmemoración de las heroicas batallas de Junín y Ayacucho"

o salud ocupacional o implementación de planes de seguridad e higiene ocupacional en la ejecución y/o supervisión de obras en general.

De presentarse experiencia ejecutada paralelamente (traslape) para el computo de dicha experiencia solo se considerará una vez el periodo traslapado.

Acreditación:

De conformidad con el numeral 49.3 del artículo 49 y el literal e) del numeral 139.1 del artículo 139 del Reglamento este requisito de calificación se acredita para la suscripción del contrato.

Importante

**El residente de la obra debe cumplir la experiencia mínima establecida en el artículo 179 del Reglamento.**



**B EXPERIENCIA DEL POSTOR EN LA ESPECIALIDAD**

Requisitos:

El postor debe acreditar un monto facturado acumulado equivalente a una vez el valor referencial de la contratación, en la ejecución de obras similares, durante los 10 años anteriores a la fecha de la presentación de ofertas que se computarán desde la suscripción del acta de recepción de obra.

Se considerará obra similar a la Construcción y/o Mejoramiento y/o Ampliación y/o Rehabilitación o la combinación de los términos anteriores de infraestructura Educativa (Nivel Inicial y/o primario y/o secundario), de obras públicas.

Acreditación:

La experiencia del postor se acreditará con copia simple de: (i) contratos y sus respectivas actas de recepción de obra; (ii) contratos y sus respectivas resoluciones de liquidación; o (iii) contratos y sus respectivas constancias de prestación o cualquier otra documentación<sup>1</sup> de la cual se desprenda fehacientemente que la obra fue concluida, así como el monto total que implicó su ejecución; correspondientes a un máximo de veinte (20) contrataciones.

En los casos que se acredite experiencia adquirida en consorcio, debe presentarse la promesa de consorcio o el contrato de consorcio del cual se

<sup>1</sup> De acuerdo con la Opinión N° 185-2017/DTN "cualquier otra documentación", se entiende como tal a todo documento emitido por la Entidad contratante con ocasión de la ejecución de la obra que cumpla con demostrar de manera indubitable aquello que se acredita, por ejemplo, mediante las resoluciones de liquidación de obra, las actas de recepción de conformidad, entre otros.



GERENCIA DE INFRAESTRUCTURA Y DESARROLLO URBANO Y RURAL  
SUBGERENCIA DE OBRAS Y EQUIPOS MECANICOS  
MUNICIPALIDAD PROVINCIAL CAJABAMBA

"Año del Bicentenario, de la consolidación de nuestra Independencia, y  
de la conmemoración de las heroicas batallas de Junín y Ayacucho"

desprenda fehacientemente el porcentaje de las obligaciones que se asumió en el contrato presentado; de lo contrario, no se computará la experiencia proveniente de dicho contrato.

Asimismo, cuando se presenten contratos derivados de procesos de selección convocados antes del 20.09.2012, la calificación se ceñirá al método descrito en la Directiva "Participación de Proveedores en Consorcio en las Contrataciones del Estado", debiendo presumirse que el porcentaje de las obligaciones equivale al porcentaje de participación de la promesa de consorcio o del contrato de consorcio. En caso que en dichos documentos no se consigne el porcentaje de participación se presumirá que las obligaciones se ejecutaron en partes iguales.

Si el titular de la experiencia no es el postor, consignar si dicha experiencia corresponde a la matriz en caso que el postor sea sucursal, o fue transmitida por reorganización societaria, debiendo acompañar la documentación sustentatoria correspondiente.

Si el postor acredita experiencia de otra persona jurídica como consecuencia de una reorganización societaria, debe presentar adicionalmente el **Anexo N° 9**.

Cuando los contratos presentados se encuentren expresados en moneda extranjera, debe indicarse el tipo de cambio venta publicado por la Superintendencia de Banca, Seguros y AFP correspondiente a la fecha de suscripción.

Sin perjuicio de lo anterior, los postores deben llenar y presentar el **Anexo N° 10** referido a la experiencia del postor en la especialidad.

importante

**En el caso de consorcios, la calificación de la experiencia se realiza conforme a la Directiva "Participación de Proveedores en Consorcio en las Contrataciones del Estado".**



**IMPORTANTE**

- Si como resultado de una consulta u observación corresponde precisarse o ajustarse el requerimiento, se solicita la autorización del área usuaria y se pone de conocimiento de tal hecho a la dependencia que aprobó el expediente de contratación, de conformidad con el numeral 72.3 del artículo 72 del Reglamento de la Ley de Contrataciones del Estado.
- Los requisitos de calificación determinan si los postores cuentan con las capacidades necesarias para ejecutar el contrato, lo que debe ser acreditado documentalmente, y no mediante declaración jurada.



**GERENCIA DE INFRAESTRUCTURA Y DESARROLLO URBANO Y RURAL**  
**SUBGERENCIA DE OBRAS Y EQUIPOS MECANICOS**  
**MUNICIPALIDAD PROVINCIAL CAJABAMBA**

*"Año del Bicentenario, de la consolidación de nuestra Independencia, y  
de la conmemoración de las heroicas batallas de Junín y Ayacucho"*

**NOTA**

- El texto resaltado de color rojo es lo que se está suprimiendo.
- El texto resaltado de color verde es lo que se está agregando.



**CAPÍTULO IV**  
**FACTORES DE EVALUACIÓN**

La evaluación se realiza sobre la base de cien (100) puntos.

Para determinar la oferta con el mejor puntaje y el orden de prelación de las ofertas, se considera lo siguiente:

FACTOR DE EVALUACIÓN	PUNTAJE / METODOLOGÍA PARA SU ASIGNACIÓN
<b>A. PRECIO</b>	
<p><u>Evaluación:</u></p> <p>Se evaluará considerando el precio ofertado por el postor.</p> <p><u>Acreditación:</u></p> <p>Se acreditará mediante el documento que contiene el precio de la oferta (Anexo N° 6).</p>	<p>La evaluación consistirá en otorgar el máximo puntaje a la oferta de precio más bajo y se otorga a las demás ofertas puntajes inversamente proporcionales a sus respectivos precios, según la siguiente fórmula:</p> $P_i = \frac{O_m \times PMP}{O_i}$ <p>I = Oferta P<sub>i</sub> = Puntaje de la oferta a evaluar O<sub>i</sub> = Precio i O<sub>m</sub> = Precio de la oferta más baja PMP = Puntaje máximo del precio</p> <p><b>[95]<sup>16</sup> puntos</b></p>

OTROS FACTORES DE EVALUACIÓN	[Hasta 5] puntos <sup>17</sup>
<b>B. SOSTENIBILIDAD AMBIENTAL Y SOCIAL</b>	
<p><u>Evaluación:</u></p> <p>Se evaluará que el postor cuente con una (1) práctica de sostenibilidad ambiental o social</p> <p>En caso que el postor se presente en consorcio, cada uno de sus integrantes, debe acreditar alguna de las prácticas de sostenibilidad ambiental o social para obtener el puntaje.</p>	<p><b>(Máximo 3 puntos)</b></p> <p>Acredita una (1) de las prácticas de sostenibilidad <b>[03] puntos</b></p> <p>No acredita ninguna práctica en sostenibilidad <b>0 puntos</b></p>
<b>B.1 Práctica:</b>	
<p>Certificación del sistema de gestión de la seguridad y salud en el trabajo</p> <p><u>Acreditación:</u></p> <p>Copia simple del certificado que acredita que se ha implementado un sistema de gestión de seguridad y salud en el trabajo acorde con la norma ISO 45001:2018 o con la Norma Técnica Peruana equivalente (NTP-ISO 45001:2018) o norma que la sustituya, cuyo alcance o campo de aplicación considere: EDIFICACIONES DE INFRAESTRUCTURA EDUCATIVA SEA NIVEL INICIAL Y/O PRIMARIA Y/O SECUNDARIA, CON EQUIPAMIENTO Y MOBILIARIO.</p>	

<sup>16</sup> De 83 a 100 puntos, en el caso de obras bajo la modalidad de ejecución llave en mano en las que se puede incluir adicionalmente el factor capacitación.

<sup>17</sup> Hasta 17 puntos, en el caso de obras bajo la modalidad de ejecución llave en mano en las que se puede incluir adicionalmente el factor capacitación.

OTROS FACTORES DE EVALUACIÓN	[Hasta 5] puntos <sup>17</sup>
<p>El certificado debe haber sido emitido por un Organismo de Certificación acreditado para dicho sistema de gestión, ya sea ante el INACAL (antes INDECOPI) u otro organismo acreditador que cuente con reconocimiento internacional.<sup>18</sup></p> <p>El referido certificado debe corresponder a la sede, filial u oficina a cargo de la prestación<sup>19</sup>, y estar vigente<sup>20</sup> a la fecha de presentación de ofertas.</p>	
<p><b>B.2 Práctica:</b></p> <p>Certificación del sistema de gestión de la responsabilidad social</p> <p><u>Acreditación:</u></p> <p>Copia simple del certificado que acredita que se ha implementado un sistema de gestión de la responsabilidad social acorde con el estándar SA 8000:2014<sup>21</sup>.</p> <p>El certificado debe haber sido emitido por un Organismo de Certificación acreditado ante el "Social Accountability Accreditation Services" (SAAS).</p> <p>El referido certificado debe corresponder a la sede, filial u oficina a cargo de la prestación<sup>22</sup>, y estar vigente<sup>23</sup> a la fecha de presentación de ofertas.</p>	
<p><b>B.3 Práctica:</b></p> <p>Certificación del sistema de gestión ambiental.</p> <p><u>Acreditación:</u></p> <p>Copia simple del certificado que acredita que se ha implementado un sistema de gestión ambiental acorde con la norma ISO 14001:2015, o con la Norma Técnica Peruana equivalente (NTP-ISO 14001:2015), cuyo alcance o campo de aplicación considere: EDIFICACIONES DE INFRAESTRUCTURA EDUCATIVA SEA NIVEL INICIAL Y/O PRIMARIA Y/O SECUNDARIA, CON EQUIPAMIENTO Y MOBILIARIO.</p> <p>El certificado debe haber sido emitido por un Organismo de Certificación acreditado para dicho sistema de gestión, ya sea ante el INACAL (antes INDECOPI) u otro organismo acreditador que cuente con reconocimiento internacional<sup>24</sup>.</p> <p>El referido certificado debe corresponder a la sede, filial u oficina a cargo de la prestación<sup>25</sup>, y estar vigente<sup>26</sup> a la fecha de presentación de ofertas.</p>	

<sup>18</sup> Sea firmante/signatario del Acuerdo de Reconocimiento Mutuo (MLA) del International Accreditation Forum-IAF (<http://www.iaf.nu>) o del InterAmerican Accreditation Cooperation-IAAC (<http://www.iaac.org.mx>) o del European co-operation for Accreditation-EA (<http://www.european-accreditation.org/>) o del Pacific Accreditation Cooperation-PAC (<http://www.apcc-pac.org/>).

<sup>19</sup> En el certificado debe estar consignada la dirección exacta de la sede, filial u oficina a cargo de la prestación.

<sup>20</sup> Se refiere al periodo de vigencia que señala el certificado presentado.

<sup>21</sup> Entre las certificaciones voluntarias más difundidas mundialmente, referidas al desempeño social en aspectos de la responsabilidad social en los lugares de trabajo, se encuentra la correspondiente al estándar SA 8000, propuesto por la Social Accountability International (SAI). La certificación bajo este estándar refiere que una organización ha demostrado mediante una evaluación (Auditoría de Tercera Parte) que cumple con sus requisitos en los siguientes aspectos: Trabajo infantil, trabajo forzoso o bajo coacción, salud y seguridad, libertad de asociación y derecho a la negociación colectiva, discriminación, prácticas disciplinarias, horas de trabajo y remuneración.

<sup>22</sup> En el certificado debe estar consignada la dirección exacta de la sede, filial u oficina a cargo de la prestación.

<sup>23</sup> Se refiere al periodo de vigencia que señala el certificado presentado.

<sup>24</sup> Sea firmante/signatario del Acuerdo de Reconocimiento Mutuo (MLA) del International Accreditation Forum-IAF (<http://www.iaf.nu>) o del InterAmerican Accreditation Cooperation-IAAC (<http://www.iaac.org.mx>) o del European co-operation for Accreditation-EA (<http://www.european-accreditation.org/>) o del Pacific Accreditation Cooperation-PAC (<http://www.apcc-pac.org/>).

<sup>25</sup> En el certificado debe estar consignada la dirección exacta de la sede, filial u oficina a cargo de la prestación.

<sup>26</sup> Se refiere al periodo de vigencia que señala el certificado presentado.

OTROS FACTORES DE EVALUACIÓN	[Hasta 5] puntos <sup>17</sup>
<p><b>B.4 Práctica:</b></p> <p>Responsabilidad hídrica</p> <p><u>Acreditación:</u></p> <p>Copia simple del Certificado Azul emitido por la Autoridad Nacional del Agua que lo reconoce como empresa hídricamente responsable del "Programa Huella Hídrica" (<a href="http://www.ana.gob.pe/certificado_azul">http://www.ana.gob.pe/certificado_azul</a>).</p>	
<p><b>B.5 Práctica:</b></p> <p>Certificación del sistema de gestión de la energía</p> <p><u>Acreditación:</u></p> <p>Copia simple del certificado que acredita que se ha implementado un SGE acorde con la norma ISO 50001:2018, o con la Norma Técnica Peruana equivalente (NTP ISO 50001) o norma que la sustituya, cuyo alcance o campo de aplicación considere: EDIFICACIONES DE INFRAESTRUCTURA EDUCATIVA SEA NIVEL INICIAL Y/O PRIMARIA Y/O SECUNDARIA, CON EQUIPAMIENTO Y MOBILIARIO.</p> <p>El certificado debe haber sido emitido por un Organismo de Certificación acreditado para dicho sistema de gestión, ya sea ante el INACAL (antes INDECOPI) u otro organismo acreditador que cuente con reconocimiento internacional.<sup>27</sup></p> <p>El referido certificado debe corresponder a la sede, filial u oficina a cargo de la prestación<sup>28</sup>, y estar vigente<sup>29</sup> a la fecha de presentación de ofertas.</p>	
<b>D. INTEGRIDAD EN LA CONTRATACIÓN PÚBLICA</b>	
<p><u>Evaluación:</u></p> <p>Se evaluará que el postor cuente con certificación del sistema de gestión antisoborno</p> <p><u>Acreditación:</u></p> <p>Copia simple del certificado que acredita que se ha implementado un sistema de gestión antisoborno acorde con la norma ISO 37001:2016 o con la Norma Técnica Peruana equivalente (NTP-ISO37001:2017).</p> <p>El certificado debe haber sido emitido por un Organismo de Certificación acreditado para dicho sistema de gestión, ya sea ante el INACAL (antes INDECOPI) u otro organismo acreditador que cuente con reconocimiento internacional.<sup>30</sup></p> <p>El referido certificado debe corresponder a la sede, filial u oficina</p>	<p><b>(Máximo 2 puntos)</b></p> <p>Presenta Certificado ISO 37001 <b>[02] puntos</b></p> <p>No presenta Certificado ISO 37001 <b>0 puntos</b></p>

<sup>27</sup> Sea firmante/signatario del Acuerdo de Reconocimiento Mutuo (MLA) del International Accreditation Forum-IAF (<http://www.iaf.nu>) o del InterAmerican Accreditation Cooperation-IAAC (<http://www.iaac.org.mx>) o del European co-operation for Accreditation-EA (<http://www.european-accreditation.org/>) o del Pacific Accreditation Cooperation-PAC (<http://www.apec-pac.org/>).

<sup>28</sup> En el certificado debe estar consignada la dirección exacta de la sede, filial u oficina a cargo de la prestación.

<sup>29</sup> Se refiere al periodo de vigencia que señala el certificado presentado.

<sup>30</sup> Sea firmante/signatario del Acuerdo de Reconocimiento Mutuo (MLA) del International Accreditation Forum-IAF (<http://www.iaf.nu>) o del InterAmerican Accreditation Cooperation-IAAC (<http://www.iaac.org.mx>) o del European co-operation for Accreditation-EA (<http://www.european-accreditation.org/>) o del Pacific Accreditation Cooperation-PAC (<http://www.apec-pac.org/>).

OTROS FACTORES DE EVALUACIÓN	[Hasta 5] puntos <sup>17</sup>
a cargo de la prestación <sup>31</sup> , y estar vigente <sup>32</sup> a la fecha de presentación de ofertas.  En caso que el postor se presente en consorcio, cada uno de sus integrantes, debe acreditar que cuenta con la certificación para obtener el puntaje.	
<b>PUNTAJE TOTAL</b>	<b>100 puntos<sup>33</sup></b>

**Importante**

*Los factores de evaluación elaborados por el comité de selección deben ser objetivos y guardan vinculación, razonabilidad y proporcionalidad con el objeto de la contratación. Asimismo, estos no pueden calificar con puntaje el cumplimiento del Expediente Técnico ni los requisitos de calificación.*

<sup>31</sup> En el certificado debe estar consignada la dirección exacta de la sede, filial u oficina a cargo de la prestación.

<sup>32</sup> Se refiere al periodo de vigencia que señala el certificado presentado.

<sup>33</sup> Es la suma de los puntajes de todos los factores de evaluación.

## CAPÍTULO V PROFORMA DEL CONTRATO

### Importante

- *Dependiendo del objeto del contrato, de resultar indispensable, puede incluirse cláusulas adicionales o la adecuación de las propuestas en el presente documento, las que en ningún caso pueden contemplar disposiciones contrarias a la normativa vigente ni a lo señalado en este capítulo.*
- *En el caso de contratación de obras por paquete, se debe suscribir un contrato por cada obra incluida en el paquete.*

Conste por el presente documento, la contratación de la ejecución de la obra [CONSIGNAR LA DENOMINACIÓN DE LA CONVOCATORIA], que celebra de una parte [CONSIGNAR EL NOMBRE DE LA ENTIDAD], en adelante LA ENTIDAD, con RUC N° [.....], con domicilio legal en [.....], representada por [.....], identificado con DNI N° [.....], y de otra parte [.....], con RUC N° [.....], con domicilio legal en [.....], inscrita en la Ficha N° [.....] Asiento N° [.....] del Registro de Personas Jurídicas de la ciudad de [.....], debidamente representado por su Representante Legal, [.....], con DNI N° [.....], según poder inscrito en la Ficha N° [.....], Asiento N° [.....] del Registro de Personas Jurídicas de la ciudad de [.....], a quien en adelante se le denominará EL CONTRATISTA en los términos y condiciones siguientes:

### **CLÁUSULA PRIMERA: ANTECEDENTES**

Con fecha [.....], el comité de selección adjudicó la buena pro de la **LICITACIÓN PÚBLICA N° [CONSIGNAR NOMENCLATURA DEL PROCEDIMIENTO DE SELECCIÓN]** para la contratación de la ejecución de la obra [CONSIGNAR LA DENOMINACIÓN DE LA CONVOCATORIA], a [INDICAR NOMBRE DEL GANADOR DE LA BUENA PRO], cuyos detalles e importe constan en los documentos integrantes del presente contrato.

### **CLÁUSULA SEGUNDA: OBJETO**

El presente contrato tiene por objeto [CONSIGNAR EL OBJETO DE LA CONTRATACIÓN].

### **CLÁUSULA TERCERA: MONTO CONTRACTUAL**

El monto total del presente contrato asciende a [CONSIGNAR MONEDA Y MONTO], que incluye todos los impuestos de Ley.

Este monto comprende el costo de la ejecución de la obra, todos los tributos, seguros, transporte, inspecciones, pruebas y, de ser el caso, los costos laborales conforme a la legislación vigente, así como cualquier otro concepto que pueda tener incidencia sobre la ejecución de la prestación materia del presente contrato.

### **CLÁUSULA CUARTA: DEL PAGO<sup>34</sup>**

LA ENTIDAD se obliga a pagar la contraprestación a EL CONTRATISTA en [INDICAR MONEDA], en periodos de valorización [CONSIGNAR MENSUALES U OTRO TIPO DE PERIODO], conforme a lo previsto en la sección específica de las bases. Asimismo, LA ENTIDAD o EL CONTRATISTA, según corresponda, se obligan a pagar el monto correspondiente al saldo de la liquidación del contrato de obra, en el plazo de [CONSIGNAR PLAZO EN DÍAS] días calendario, computados desde el día siguiente del consentimiento de la liquidación.

<sup>34</sup> En cada caso concreto, dependiendo de la naturaleza del contrato, podrá adicionarse la información que resulte pertinente a efectos de generar el pago.

En caso de retraso en el pago de las valorizaciones, por razones imputables a LA ENTIDAD, EL CONTRATISTA tiene derecho al reconocimiento de los intereses legales efectivos, de conformidad con el artículo 39 de la Ley de Contrataciones del Estado y los artículos 1244, 1245 y 1246 del Código Civil. Para tal efecto, se formulará una valorización de intereses y el pago se efectuará en las valorizaciones siguientes.

#### **CLÁUSULA QUINTA: DEL PLAZO DE LA EJECUCIÓN DE LA PRESTACIÓN**

El plazo de ejecución del presente contrato es de [.....] días calendario, el mismo que se computa desde el día siguiente de cumplidas las condiciones previstas en el artículo 176 del Reglamento.

##### **Importante para la Entidad**

- Cuando en el expediente de contratación se establezca que la obra debe ejecutarse bajo la modalidad de ejecución llave en mano, en lugar del párrafo anterior, deberá considerarse lo siguiente, según corresponda:

*"El plazo de ejecución de la obra, el equipamiento, mobiliario y montaje hasta la puesta en servicio, materia de la presente convocatoria, es de [CONSIGNAR EL PLAZO DE EJECUCIÓN DE ESTA PRESTACIÓN, EL CUAL DEBE ESTAR EXPRESADO EN DÍAS CALENDARIO] días calendario, el mismo que se computa desde el día siguiente de cumplidas las condiciones previstas en el artículo 176 del Reglamento." <sup>35</sup>*

*"El plazo de ejecución de la obra, el equipamiento, mobiliario y montaje hasta la puesta en servicio, materia de la presente convocatoria, es de [CONSIGNAR EL PLAZO DE EJECUCIÓN DE ESTA PRESTACIÓN, EL CUAL DEBE ESTAR EXPRESADO EN DÍAS CALENDARIO] días calendario, el mismo que se computa desde el día siguiente de cumplidas las condiciones previstas en el artículo 176 del Reglamento y el plazo de la operación asistida de la obra es de [CONSIGNAR EL PLAZO DE EJECUCIÓN DE LA PRESTACIÓN ASISTIDA DE LA OBRA, EL CUAL DEBE ESTAR EXPRESADO EN DÍAS CALENDARIO] días calendario." <sup>36</sup>*

*Incorporar a las bases o eliminar, según corresponda*

#### **CLÁUSULA SEXTA: PARTES INTEGRANTES DEL CONTRATO**

El presente contrato está conformado por las bases integradas, la oferta ganadora, así como los documentos derivados del procedimiento de selección que establezcan obligaciones para las partes.

#### **CLÁUSULA SÉTIMA: GARANTÍAS**

EL CONTRATISTA entregó al perfeccionamiento del contrato la respectiva garantía incondicional, solidaria, irrevocable, y de realización automática en el país al solo requerimiento, a favor de LA ENTIDAD, por los conceptos, montos y vigencias siguientes:

- De fiel cumplimiento del contrato: [CONSIGNAR EL MONTO], a través de la [INDICAR EL TIPO DE GARANTÍA PRESENTADA] N° [INDICAR NÚMERO DEL DOCUMENTO] emitida por [SEÑALAR EMPRESA QUE LA EMITE]. Monto que es equivalente al diez por ciento (10%) del monto del contrato original, la misma que debe mantenerse vigente hasta el consentimiento de la liquidación final.

En el caso que corresponda, consignar lo siguiente:

<sup>35</sup> Este párrafo debe ser incluido en el caso de obras que se ejecuten bajo la modalidad de ejecución llave en mano que no incluya operación asistida.

<sup>36</sup> Este párrafo debe ser incluido en el caso de obras que se ejecuten bajo la modalidad de ejecución llave en mano que incluya operación asistida.

- Garantía fiel cumplimiento por prestaciones accesorias: [CONSIGNAR EL MONTO], a través de la [INDICAR EL TIPO DE GARANTÍA PRESENTADA] N° [INDICAR NÚMERO DEL DOCUMENTO] emitida por [SEÑALAR EMPRESA QUE LA EMITE], la misma que debe mantenerse vigente hasta el cumplimiento total de las obligaciones garantizadas.

**CLÁUSULA OCTAVA: EJECUCIÓN DE GARANTÍAS POR FALTA DE RENOVACIÓN**

LA ENTIDAD puede solicitar la ejecución de las garantías cuando EL CONTRATISTA no las hubiere renovado antes de la fecha de su vencimiento, conforme a lo dispuesto en el literal a) del numeral 155.1 del artículo 155 del Reglamento de la Ley de Contrataciones del Estado.

**CLÁUSULA UNDÉCIMA: CONFORMIDAD DE LA OBRA**

La conformidad de la obra será dada con la suscripción del Acta de Recepción de Obra.

**CLÁUSULA DUODÉCIMA: DECLARACIÓN JURADA DEL CONTRATISTA**

EL CONTRATISTA declara bajo juramento que se compromete a cumplir las obligaciones derivadas del presente contrato, bajo sanción de quedar inhabilitado para contratar con el Estado en caso de incumplimiento.

**CLÁUSULA DÉCIMA TERCERA: ASIGNACIÓN DE RIESGOS DEL CONTRATO DE OBRA**

3.INFORMACIÓN DEL RIESGO			4 PLAN DE RESPUESTA A LOS RIESGOS						
			4.1 ESTRATEGIA SELECCIONADA				4.2 ACCIONES A REALIZAR EN EL MARCO DEL PLAN	4.3 RIESGO ASIGNADO A	
3.1 CÓDIGO DE RIESGO	3.2 DESCRIPCIÓN DEL RIESGO	3.3 PRIORIDAD DEL RIESGO	Mitigar el riesgo	Evitar el riesgo	Aceptar el riesgo	Transferir el riesgo		Entidad	Contratista
R1	Riesgo de errores o deficiencias en el diseño al cálculo estructural de la infraestructura proyectada, topografía o estudio de suelos.	Alta Prioridad			x		Realizar un replanteo según detalle de planos adecuándose a la topografía del terreno, realizar un nuevo Cálculo Estructural de la infraestructura proyectada notificando al Proyectista y solicitando su Opinión Técnica.	x	x
R2	Riesgo de Construcción que generen sobrecostos y/o sobreplazos durante el período de ejecución de la obra.	Prioridad Moderada	x				Ejecutar la carta fianza de fiel cumplimiento y/o de ser el caso la intervención económica con la finalidad de culminar la ejecución de la obra. Gestionar a la empresa aseguradora cubra los riesgos ocasionados, según el paquete de seguros contratados. Gestionar presupuestos para adicionales de obra y verificar su cumplimiento por parte de la entidad dentro del marco legal del RLCE.		x
R3	Riesgo Geológico/Geotécnico que se identifica con diferencias sobre lo previsto en los estudios de la fase de formulación del Expediente Técnico.	Prioridad Moderada				x	Gestionar a la empresa aseguradora cubra los riesgos ocasionados, según el paquete de seguros contratados (Póliza CAR)		x

R4	Riesgo Ambiental relacionado con el riesgo de incumplimiento de la normativa ambiental y de las medidas correctoras definidas en la aprobación de los estudios ambientales.	Baja Prioridad	x			Adecuar los procesos y metodos constructivos de manera que la afección ambiental sea mínima y siempre dentro de los parámetros impuestos.		x
R5	Riesgos vinculados a accidentes de construcción y daños de terceros	Prioridad Moderada			x	Gestionar a la empresa aseguradora cubra los riesgos ocasionados, según el paquete de seguros contratados.		x
R6	Riesgo arqueológico	Prioridad Moderada		x		CIRA y/o PMA, aprobados según corresponda	x	x

#### **CLÁUSULA DÉCIMA CUARTA: RESPONSABILIDAD POR VICIOS OCULTOS**

Ni la suscripción del Acta de Recepción de Obra, ni el consentimiento de la liquidación del contrato de obra, enervan el derecho de LA ENTIDAD a reclamar, posteriormente, por defectos o vicios ocultos, conforme a lo dispuesto por los artículos 40 de la Ley de Contrataciones del Estado y 173 de su Reglamento.

El plazo máximo de responsabilidad de EL CONTRATISTA es de **SIETE (07) AÑOS**, contados a partir de la conformidad de la recepción total de la obra.

#### **CLÁUSULA DÉCIMA QUINTA: PENALIDADES**

Si EL CONTRATISTA incurre en retraso injustificado en la ejecución de las prestaciones objeto del contrato, LA ENTIDAD le aplica automáticamente una penalidad por mora por cada día de atraso, de acuerdo a la siguiente fórmula:

$$\text{Penalidad Diaria} = \frac{0.10 \times \text{monto vigente}}{F \times \text{plazo vigente en días}}$$

Donde:

**F = 0.15 para plazos mayores a sesenta (60) días o;**

**F = 0.40 para plazos menores o iguales a sesenta (60) días.**

El retraso se justifica a través de la solicitud de ampliación de plazo debidamente aprobado. Adicionalmente, se considera justificado el retraso y en consecuencia no se aplica penalidad, cuando EL CONTRATISTA acredite, de modo objetivamente sustentado, que el mayor tiempo transcurrido no le resulta imputable. En este último caso la calificación del retraso como justificado por parte de LA ENTIDAD no da lugar al pago de gastos generales ni costos directos de ningún tipo, conforme el numeral 162.5 del artículo 162 del Reglamento de la Ley de Contrataciones del Estado.

Adicionalmente a la penalidad por mora se aplicarán las siguientes penalidades:

<b>Otras penalidades</b>			
<b>N°</b>	<b>Supuesto de aplicación de penalidad</b>	<b>Forma de cálculo</b>	<b>Procedimiento</b>
1	Cuando el personal acreditado permanece menos de sesenta (60) días desde el inicio de su participación en la ejecución del contrato o del íntegro del plazo de ejecución, si este es menor a los sesenta (60) días, de conformidad con las disposiciones	[INCLUIR LA FORMA DE CÁLCULO, QUE NO PUEDE SER MENOR A LA MITAD DE UNA UNIDAD IMPOSITIVA	Según informe del [CONSIGNAR INSPECTOR O SUPERVISOR DE LA OBRA, SEGÚN CORRESPONDA].

	establecidas en el numeral 190.2 del artículo 190 del Reglamento.	TRIBUTARIA (0.5 UIT) NI MAYOR A UNA (1) UIT] por cada día de ausencia del personal en obra en el plazo previsto.	
2	En caso el contratista incumpla con su obligación de ejecutar la prestación con el personal acreditado o debidamente sustituido.	[INCLUIR LA FORMA DE CÁLCULO, QUE NO PUEDE SER MENOR A LA MITAD DE UNA UNIDAD IMPOSITIVA TRIBUTARIA (0.5 UIT) NI MAYOR A UNA (1) UIT] por cada día de ausencia del personal en obra.	Según informe del [CONSIGNAR INSPECTOR O SUPERVISOR DE LA OBRA, SEGÚN CORRESPONDA].
3	[INCLUIR OTRAS PENALIDADES, DE SER EL CASO]		

*En caso se haya autorizado el uso del cuaderno de obra físico, incluir la siguiente penalidad<sup>37</sup>:*

Otras penalidades			
N°	Supuesto de aplicación de penalidad	Forma de cálculo	Procedimiento
(...)	Si el contratista o su personal, no permite el acceso al cuaderno de obra al [CONSIGNAR INSPECTOR O SUPERVISOR DE LA OBRA, SEGÚN CORRESPONDA], impidiéndole anotar las ocurrencias.	Cinco por mil (5/1000) del monto de la valorización del periodo por cada día de dicho impedimento.	Según informe del [CONSIGNAR INSPECTOR O SUPERVISOR DE LA OBRA, SEGÚN CORRESPONDA].
<i>Esta penalidad solo aplica si el cuaderno de obra es físico.</i>			

#### Importante

*De haberse previsto otras penalidades a las previstas, incluir los supuestos de aplicación de penalidad, la forma de cálculo de la penalidad para cada supuesto y el procedimiento mediante el cual se verifica el supuesto a penalizar, conforme el artículo 163 del Reglamento de la Ley de Contrataciones del Estado.*

Estas penalidades se deducen de las valorizaciones o en la liquidación final, según corresponda; o si fuera necesario, se cobra del monto resultante de la ejecución de la garantía de fiel cumplimiento.

La penalidad por mora y las otras penalidades pueden alcanzar cada una un monto máximo equivalente al diez por ciento (10%) del monto del contrato vigente, o de ser el caso, del ítem que debió ejecutarse.

Cuando se llegue a cubrir el monto máximo de la penalidad por mora o el monto máximo para otras penalidades, LA ENTIDAD puede resolver el contrato por incumplimiento.

#### **CLÁUSULA DÉCIMA SEXTA: RESOLUCIÓN DEL CONTRATO**

Cualquiera de las partes puede resolver el contrato, de conformidad con el numeral 32.3 del artículo 32 y artículo 36 de la Ley de Contrataciones del Estado, y el artículo 164 de su Reglamento. De darse el caso, LA ENTIDAD procederá de acuerdo a lo establecido en los artículos 165 y 207 del Reglamento de la Ley de Contrataciones del Estado.

<sup>37</sup> De conformidad con el numeral 9.3 de la Directiva N° 009-2020-OSCE/PRE "Lineamientos para el uso del Cuaderno de Obra Digital", excepcionalmente, una Entidad, de manera previa a la convocatoria del procedimiento de selección de la contratación de una obra, puede solicitar autorización para usar un cuaderno de obra físico, cuando en el lugar donde se ejecuta la obra no haya acceso a internet. Para dicho efecto, debe presentar la respectiva solicitud, por cada contrato de obra, a través del formato previsto en el Anexo N° 1 de dicha Directiva.

**CLÁUSULA DÉCIMA SÉTIMA: RESPONSABILIDAD DE LAS PARTES**

Cuando se resuelva el contrato por causas imputables a algunas de las partes, se debe resarcir los daños y perjuicios ocasionados, a través de la indemnización correspondiente. Ello no obsta la aplicación de las sanciones administrativas, penales y pecuniarias a que dicho incumplimiento diere lugar, en el caso que éstas correspondan.

Lo señalado precedentemente no exime a ninguna de las partes del cumplimiento de las demás obligaciones previstas en el presente contrato.

**CLÁUSULA DÉCIMA OCTAVA: ANTICORRUPCIÓN**

EL CONTRATISTA declara y garantiza no haber, directa o indirectamente, o tratándose de una persona jurídica a través de sus socios, integrantes de los órganos de administración, apoderados, representantes legales, funcionarios, asesores o personas vinculadas a las que se refiere el artículo 7 del Reglamento de la Ley de Contrataciones del Estado, ofrecido, negociado o efectuado, cualquier pago o, en general, cualquier beneficio o incentivo ilegal en relación al contrato.

Asimismo, el CONTRATISTA se obliga a conducirse en todo momento, durante la ejecución del contrato, con honestidad, probidad, veracidad e integridad y de no cometer actos ilegales o de corrupción, directa o indirectamente o a través de sus socios, accionistas, participacionistas, integrantes de los órganos de administración, apoderados, representantes legales, funcionarios, asesores y personas vinculadas a las que se refiere el artículo 7 del Reglamento de la Ley de Contrataciones del Estado.

Además, EL CONTRATISTA se compromete a i) comunicar a las autoridades competentes, de manera directa y oportuna, cualquier acto o conducta ilícita o corrupta de la que tuviera conocimiento; y ii) adoptar medidas técnicas, organizativas y/o de personal apropiadas para evitar los referidos actos o prácticas.

Finalmente, EL CONTRATISTA se compromete a no colocar a los funcionarios públicos con los que deba interactuar, en situaciones reñidas con la ética. En tal sentido, reconoce y acepta la prohibición de ofrecerles a éstos cualquier tipo de obsequio, donación, beneficio y/o gratificación, ya sea de bienes o servicios, cualquiera sea la finalidad con la que se lo haga.

**CLÁUSULA DÉCIMA NOVENA: MARCO LEGAL DEL CONTRATO**

Sólo en lo no previsto en este contrato, en la Ley de Contrataciones del Estado y su Reglamento, en las directivas que emita el OSCE y demás normativa especial que resulte aplicable, serán de aplicación supletoria las disposiciones pertinentes del Código Civil vigente, cuando corresponda, y demás normas de derecho privado.

**CLÁUSULA VIGÉSIMA: SOLUCIÓN DE CONTROVERSIAS<sup>38</sup>**

Las controversias que surjan entre las partes durante la ejecución del contrato se resuelven mediante conciliación o arbitraje, según el acuerdo de las partes.

Cualquiera de las partes tiene derecho a iniciar el arbitraje a fin de resolver dichas controversias dentro del plazo de caducidad previsto en la Ley de Contrataciones del Estado y su Reglamento.

Facultativamente, cualquiera de las partes tiene el derecho a solicitar una conciliación dentro del plazo de caducidad correspondiente, según lo señalado en el artículo 224 del Reglamento de la Ley de Contrataciones del Estado, sin perjuicio de recurrir al arbitraje, en caso no se llegue a un acuerdo entre ambas partes o se llegue a un acuerdo parcial. Las controversias sobre nulidad del contrato solo pueden ser sometidas a arbitraje.

El Laudo arbitral emitido es inapelable, definitivo y obligatorio para las partes desde el momento de

<sup>38</sup> De acuerdo con el numeral 225.3 del artículo 225 del Reglamento, las partes pueden recurrir al arbitraje ad hoc cuando las controversias deriven de procedimientos de selección cuyo valor referencial sea menor o igual a cinco millones con 00/100 soles (S/ 5 000 000,00).

su notificación, según lo previsto en el numeral 45.21 del artículo 45 de la Ley de Contrataciones del Estado.

**CLÁUSULA VIGÉSIMA SEGUNDA: FACULTAD DE ELEVAR A ESCRITURA PÚBLICA**

Cualquiera de las partes puede elevar el presente contrato a Escritura Pública corriendo con todos los gastos que demande esta formalidad.

**CLÁUSULA VIGÉSIMA TERCERA: DOMICILIO PARA EFECTOS DE LA EJECUCIÓN CONTRACTUAL**

Las partes declaran el siguiente domicilio para efecto de las notificaciones que se realicen durante la ejecución del presente contrato:

DOMICILIO DE LA ENTIDAD: [.....]

DOMICILIO DEL CONTRATISTA: [CONSIGNAR EL DOMICILIO SEÑALADO POR EL POSTOR GANADOR DE LA BUENA PRO AL PRESENTAR LOS REQUISITOS PARA EL PERFECCIONAMIENTO DEL CONTRATO]

La variación del domicilio aquí declarado de alguna de las partes debe ser comunicada a la otra parte, formalmente y por escrito, con una anticipación no menor de quince (15) días calendario.

De acuerdo con las bases integradas, la oferta y las disposiciones del presente contrato, las partes lo firman por duplicado en señal de conformidad en la ciudad de [.....] al [CONSIGNAR FECHA].

\_\_\_\_\_  
"LA ENTIDAD"

\_\_\_\_\_  
"EL CONTRATISTA"

**Importante**

*Este documento puede firmarse digitalmente si ambas partes cuentan con firma digital, según la Ley N° 27269, Ley de Firmas y Certificados Digitales<sup>39</sup>.*

<sup>39</sup> Para mayor información sobre la normativa de firmas y certificados digitales ingresar a: <https://www.indecopi.gob.pe/web/firmas-digitales/firmar-y-certificados-digitales>

**CAPÍTULO VI**  
**CONSTANCIA DE PRESTACIÓN DE EJECUCIÓN DE OBRA**

De conformidad con el artículo 169 del Reglamento, se deja expresa constancia de la culminación de la prestación derivada del contrato mencionado en el numeral 3 del presente documento.

1	DATOS DEL DOCUMENTO	Número del documento			
		Fecha de emisión del documento			

2	DATOS DEL CONTRATISTA	Nombre, denominación o razón social			
		RUC			
		EN CASO EL CONTRATISTA SEA UN CONSORCIO, ADEMÁS SE DEBERÁ REGISTRAR LA SIGUIENTE INFORMACIÓN:			
		Nombre o razón social del integrante del consorcio	RUC	%	Descripción de las obligaciones

3	DATOS DEL CONTRATO	Número del contrato			
		Tipo y número del procedimiento de selección			
		Descripción del objeto del contrato			
		Fecha de suscripción del contrato			
		Monto del contrato			

4	DATOS DE LA OBRA	Denominación de la obra			
		Ubicación de la obra (Región, Provincia y Distrito)			
		Nombres y apellidos del Supervisor de la Obra			
		Plazo de ejecución de la obra	Plazo original	días calendario	
			Ampliación(es) de plazo	días calendario	
			Total plazo	días calendario	
			Fecha de culminación de la obra		
			Fecha de recepción de la obra		
			Fecha de liquidación de la obra		
		Monto de la obra	Número de adicionales de obra		
			Monto total de los adicionales		
			Número de deductivos		

**MUNICIPALIDAD PROVINCIAL DE CAJABAMBA**  
**LICITACION PUBLICA N° 001-2024-MPC/CS – PRIMERA CONVOCATORIA**

		Monto total de los deductivos	
		Monto total de la obra (sólo componente de obra)	

<b>5 APLICACIÓN DE PENALIDADES</b>	Monto de las penalidades por mora	
	Monto de otras penalidades	
	Monto total de las penalidades aplicadas	

<b>6 SOLUCIÓN DE CONTROVERSIAS DEL CONTRATO</b>	Junta de Resolución de Disputas	Si		No	
	Arbitraje	Si		No	
	N° de arbitrajes				

<b>7 DATOS DE LA ENTIDAD</b>	Nombre de la Entidad	
	RUC de la Entidad	
	Nombres y apellidos del funcionario que emite la constancia	
	Cargo que ocupa en la Entidad	
	Teléfono de contacto	

<b>8</b>	
	<b>NOMBRE, FIRMA Y SELLO DEL FUNCIONARIO COMPETENTE</b>



**ANEXOS**

ANEXO N° 1

DECLARACIÓN JURADA DE DATOS DEL POSTOR

Señores

**COMITÉ DE SELECCIÓN**

**LICITACIÓN PÚBLICA N°** [CONSIGNAR NOMENCLATURA DEL PROCEDIMIENTO]

Presente.-

El que se suscribe, [.....], postor y/o Representante Legal de [CONSIGNAR EN CASO DE SER PERSONA JURÍDICA], identificado con [CONSIGNAR TIPO DE DOCUMENTO DE IDENTIDAD] N° [CONSIGNAR NÚMERO DE DOCUMENTO DE IDENTIDAD], con poder inscrito en la localidad de [CONSIGNAR EN CASO DE SER PERSONA JURÍDICA] en la Ficha N° [CONSIGNAR EN CASO DE SER PERSONA JURÍDICA] Asiento N° [CONSIGNAR EN CASO DE SER PERSONA JURÍDICA], **DECLARO BAJO JURAMENTO** que la siguiente información se sujeta a la verdad:

Nombre, Denominación o Razón Social :			
Domicilio Legal :			
RUC :	Teléfono(s) :		
Correo electrónico :			

**Autorización de notificación por correo electrónico:**

Autorizo que se notifiquen al correo electrónico indicado las siguientes actuaciones:

1. Solicitud de reducción de la oferta económica.
2. Solicitud de subsanación de los requisitos para perfeccionar el contrato.
3. Solicitud para presentar los documentos para perfeccionar el contrato, según orden de prelación, de conformidad con lo previsto en el artículo 141 del Reglamento.
4. Respuesta a la solicitud de acceso al expediente de contratación.

Asimismo, me comprometo a remitir la confirmación de recepción, en el plazo máximo de dos (2) días hábiles de recibida la comunicación.

[CONSIGNAR CIUDAD Y FECHA]

.....  
**Firma, Nombres y Apellidos del postor o Representante legal, según corresponda**

**Importante**

*La notificación dirigida a la dirección de correo electrónico consignada se entenderá válidamente efectuada cuando la Entidad reciba acuse de recepción.*

**Importante**

*Cuando se trate de consorcios, la declaración jurada es la siguiente:*

**ANEXO N° 1**

**DECLARACIÓN JURADA DE DATOS DEL POSTOR**

Señores

**COMITÉ DE SELECCIÓN**

**LICITACIÓN PÚBLICA N° [CONSIGNAR NOMENCLATURA DEL PROCEDIMIENTO]**

Presente.-

El que se suscribe, [.....], representante común del consorcio [CONSIGNAR EL NOMBRE DEL CONSORCIO], identificado con [CONSIGNAR TIPO DE DOCUMENTO DE IDENTIDAD] N° [CONSIGNAR NÚMERO DE DOCUMENTO DE IDENTIDAD], **DECLARO BAJO JURAMENTO** que la siguiente información se sujeta a la verdad:

Datos del consorciado 1			
Nombre, Denominación o Razón Social :			
Domicilio Legal :			
RUC :	Teléfono(s) :		
Correo electrónico :			

Datos del consorciado 2			
Nombre, Denominación o Razón Social :			
Domicilio Legal :			
RUC :	Teléfono(s) :		
Correo electrónico :			

Datos del consorciado ...			
Nombre, Denominación o Razón Social :			
Domicilio Legal :			
RUC :	Teléfono(s) :		
Correo electrónico :			

**Autorización de notificación por correo electrónico:**

Correo electrónico del consorcio:

Autorizo que se notifiquen al correo electrónico indicado las siguientes actuaciones:

1. Solicitud de reducción de la oferta económica.
2. Solicitud de subsanación de los requisitos para perfeccionar el contrato.
3. Solicitud para presentar los documentos para perfeccionar el contrato, según orden de prelación, de conformidad con lo previsto en el artículo 141 del Reglamento.
4. Respuesta a la solicitud de acceso al expediente de contratación.

Asimismo, me comprometo a remitir la confirmación de recepción, en el plazo máximo de dos (2) días hábiles de recibida la comunicación.

[CONSIGNAR CIUDAD Y FECHA]

.....  
**Firma, Nombres y Apellidos del representante  
común del consorcio**

**Importante**

*La notificación dirigida a la dirección de correo electrónico consignada se entenderá válidamente efectuada cuando la Entidad reciba acuse de recepción.*

1

A

A

ANEXO N° 2

DECLARACIÓN JURADA  
(ART. 52 DEL REGLAMENTO DE LA LEY DE CONTRATACIONES DEL ESTADO)

Señores  
**COMITÉ DE SELECCIÓN**  
**LICITACIÓN PÚBLICA N° [CONSIGNAR NOMENCLATURA DEL PROCEDIMIENTO]**  
Presente.-

Mediante el presente el suscrito, postor y/o Representante Legal de [CONSIGNAR EN CASO DE SER PERSONA JURÍDICA], declaro bajo juramento:

- i. No haber incurrido y me obligo a no incurrir en actos de corrupción, así como a respetar el principio de integridad.
- ii. No tener impedimento para postular en el procedimiento de selección ni para contratar con el Estado, conforme al artículo 11 de la Ley de Contrataciones del Estado.
- iii. Conocer las sanciones contenidas en la Ley de Contrataciones del Estado y su Reglamento, así como las disposiciones aplicables de la Ley N° 27444, Ley del Procedimiento Administrativo General.
- iv. Participar en el presente proceso de contratación en forma independiente sin mediar consulta, comunicación, acuerdo, arreglo o convenio con ningún proveedor; y, conocer las disposiciones del Decreto Legislativo N° 1034, Decreto Legislativo que aprueba la Ley de Represión de Conductas Anticompetitivas.
- v. Conocer, aceptar y someterme a las bases, condiciones y reglas del procedimiento de selección.
- vi. Ser responsable de la veracidad de los documentos e información que presento en el presente procedimiento de selección.
- vii. Comprometerme a mantener la oferta presentada durante el procedimiento de selección y a perfeccionar el contrato, en caso de resultar favorecido con la buena pro.

[CONSIGNAR CIUDAD Y FECHA]

.....  
**Firma, Nombres y Apellidos del postor o  
Representante legal, según corresponda**

**Importante**

*En el caso de consorcios, cada integrante debe presentar esta declaración jurada, salvo que sea presentada por el representante común del consorcio.*

**ANEXO N° 3**

**DECLARACIÓN JURADA DE CUMPLIMIENTO DEL EXPEDIENTE TÉCNICO**

Señores

**COMITÉ DE SELECCIÓN**

**LICITACIÓN PÚBLICA N° [CONSIGNAR NOMENCLATURA DEL PROCEDIMIENTO]**

Presente.-

Es grato dirigirme a usted, para hacer de su conocimiento que luego de haber examinado las bases y demás documentos del procedimiento de la referencia y, conociendo todos los alcances y las condiciones detalladas en dichos documentos, el postor que suscribe ofrece la ejecución de la obra [CONSIGNAR EL OBJETO DE LA CONVOCATORIA], de conformidad con el respectivo Expediente Técnico y las demás condiciones que se indican en el numeral 3.1 del Capítulo III de la sección específica de las bases y los documentos del procedimiento.

[CONSIGNAR CIUDAD Y FECHA]

.....  
**Firma, Nombres y Apellidos del postor o  
Representante legal o común, según corresponda**



ANEXO N° 4

DECLARACIÓN JURADA DE PLAZO DE EJECUCIÓN DE LA OBRA

Señores

**COMITÉ DE SELECCIÓN**

**LICITACIÓN PÚBLICA N° [CONSIGNAR NOMENCLATURA DEL PROCEDIMIENTO]**

Presente.-

Mediante el presente, con pleno conocimiento de las condiciones que se exigen en las bases del procedimiento de la referencia, me comprometo a ejecutar la obra [CONSIGNAR LA DENOMINACIÓN DE LA CONVOCATORIA] en el plazo de [CONSIGNAR EL PLAZO OFERTADO, EL CUAL DEBE SER EXPRESADO EN DÍAS CALENDARIO] días calendario.

[CONSIGNAR CIUDAD Y FECHA]

.....  
**Firma, Nombres y Apellidos del postor o  
Representante legal o común, según corresponda**

**Importante para la Entidad**

- Cuando en el expediente de contratación establezca que la obra debe ejecutarse bajo la modalidad de ejecución llave en mano, considerar lo siguiente, según corresponda.

*"Mediante el presente, con pleno conocimiento de las condiciones que se exigen en las bases del procedimiento de la referencia, me comprometo a ejecutar la obra [CONSIGNAR LA DENOMINACIÓN DE LA CONVOCATORIA], su equipamiento, mobiliario y montaje hasta la puesta en servicio, en el plazo de [CONSIGNAR EL PLAZO OFERTADO, EL CUAL DEBE ESTAR EXPRESADO EN DÍAS CALENDARIO] días calendario"*<sup>40</sup>

*"Mediante el presente, con pleno conocimiento de las condiciones que se exigen en las bases del procedimiento de la referencia, me comprometo a ejecutar la obra [CONSIGNAR LA DENOMINACIÓN DE LA CONVOCATORIA], su equipamiento, mobiliario y montaje hasta la puesta en servicio, en el plazo de [CONSIGNAR EL PLAZO OFERTADO, EL CUAL DEBE ESTAR EXPRESADO EN DÍAS CALENDARIO] días calendario, y la ejecución de la operación asistida de la obra en el plazo de [CONSIGNAR EL PLAZO OFERTADO DE LA PRESTACIÓN ASISTIDA DE LA OBRA, EL CUAL DEBE ESTAR EXPRESADO EN DÍAS CALENDARIO] días calendario."*<sup>41</sup>

*Incluir las disposiciones, según corresponda. Una vez culminada la elaboración de las bases, las notas que no se incorporen deben ser eliminadas*

<sup>40</sup> Este párrafo debe ser incluido en el caso de obras que se ejecuten bajo la modalidad de ejecución llave en mano que no incluya operación asistida.

<sup>41</sup> Este párrafo debe ser incluido en el caso de obras que se ejecuten bajo la modalidad de ejecución llave en mano que incluya operación asistida.

**ANEXO N° 5**

**PROMESA DE CONSORCIO**

(Sólo para el caso en que un consorcio se presente como postor)

Señores

**COMITÉ DE SELECCIÓN**

**LICITACIÓN PÚBLICA N° [CONSIGNAR NOMENCLATURA DEL PROCEDIMIENTO]**

Presente.-

Los suscritos declaramos expresamente que hemos convenido en forma irrevocable, durante el lapso que dure el procedimiento de selección, para presentar una oferta conjunta a la **LICITACIÓN PÚBLICA N° [CONSIGNAR NOMENCLATURA DEL PROCEDIMIENTO]**.

Asimismo, en caso de obtener la buena pro, nos comprometemos a formalizar el contrato de consorcio, de conformidad con lo establecido por el artículo 140 del Reglamento de la Ley de Contrataciones del Estado, bajo las siguientes condiciones:

a) Integrantes del consorcio

1. [NOMBRE, DENOMINACIÓN O RAZÓN SOCIAL DEL CONSORCIADO 1].
2. [NOMBRE, DENOMINACIÓN O RAZÓN SOCIAL DEL CONSORCIADO 2].

b) Designamos a [CONSIGNAR NOMBRES Y APELLIDOS DEL REPRESENTANTE COMÚN], identificado con [CONSIGNAR TIPO DE DOCUMENTO DE IDENTIDAD] N° [CONSIGNAR NÚMERO DE DOCUMENTO DE IDENTIDAD], como representante común del consorcio para efectos de participar en todos los actos referidos al procedimiento de selección, suscripción y ejecución del contrato correspondiente con [CONSIGNAR NOMBRE DE LA ENTIDAD].

Asimismo, declaramos que el representante común del consorcio no se encuentra impedido, inhabilitado ni suspendido para contratar con el Estado.

c) Fijamos nuestro domicilio legal común en [.....].

d) Las obligaciones que corresponden a cada uno de los integrantes del consorcio son las siguientes:

1. OBLIGACIONES DE [NOMBRE, DENOMINACIÓN O RAZÓN SOCIAL DEL CONSORCIADO 1] [%]<sup>42</sup>

[DESCRIBIR LAS OBLIGACIONES DEL CONSORCIADO 1]

2. OBLIGACIONES DE [NOMBRE, DENOMINACIÓN O RAZÓN SOCIAL DEL CONSORCIADO 2] [%]<sup>43</sup>

[DESCRIBIR LAS OBLIGACIONES DEL CONSORCIADO 2]

TOTAL OBLIGACIONES

100%<sup>44</sup>

<sup>42</sup> Consignar únicamente el porcentaje total de las obligaciones, el cual debe ser expresado en número entero, sin decimales.

<sup>43</sup> Consignar únicamente el porcentaje total de las obligaciones, el cual debe ser expresado en número entero, sin decimales.

<sup>44</sup> Este porcentaje corresponde a la sumatoria de los porcentajes de las obligaciones de cada uno de los integrantes del consorcio.

[CONSIGNAR CIUDAD Y FECHA]

.....  
**Consortiado 1**  
**Nombres, apellidos y firma del Consortiado 1**  
**o de su Representante Legal**  
**Tipo y N° de Documento de Identidad**

.....  
**Consortiado 2**  
**Nombres, apellidos y firma del Consortiado 2**  
**o de su Representante Legal**  
**Tipo y N° de Documento de Identidad**

**Importante**

*De conformidad con el artículo 52 del Reglamento, las firmas de los integrantes del consorcio deben ser legalizadas.*

**Importante para la Entidad**

*En caso de la contratación de la ejecución de una obra bajo el sistema a precios unitarios **incluir el siguiente anexo:***

*Esta nota deberá ser eliminada una vez culminada la elaboración de las bases*

**ANEXO N° 6**

**PRECIO DE LA OFERTA**

**ÍTEM N° [INDICAR NÚMERO]**

Señores

**COMITÉ DE SELECCIÓN**

**LICITACIÓN PÚBLICA N° [CONSIGNAR NOMENCLATURA DEL PROCEDIMIENTO]**

Presente.-

Es grato dirigirme a usted, para hacer de su conocimiento que, de acuerdo con las bases, mi oferta es la siguiente:

[ INCLUIR LA ESTRUCTURA DEL PRESUPUESTO DE OBRA, A FIN DE QUE EL POSTOR CONSIGNE LOS PRECIOS UNITARIOS Y EL PRECIO TOTAL DE SU OFERTA, TAL COMO SE MUESTRA DE MANERA REFERENCIAL EN EL SIGUIENTE EJEMPLO:

N° ITEM	PARTIDA	UNIDAD	METRADO	PU	SUB TOTAL

1	Total costo directo (A)				
2	Gastos generales				
2.1	Gastos fijos				
2.2	Gastos variables				
	Total gastos generales (B)				
3	Utilidad (C)				
	SUBTOTAL (A+B+C)				
4	IGV <sup>45</sup>				
5	Monto total de la oferta				

...]

El precio de la oferta en [CONSIGNAR LA MONEDA DE LA CONVOCATORIA] incluye todos los tributos, seguros, transporte, inspecciones, pruebas y, de ser el caso, los costos laborales conforme a la legislación vigente, así como cualquier otro concepto que pueda tener incidencia sobre el costo de la obra a ejecutar; excepto la de aquellos postores que gocen de alguna exoneración legal, no incluirán en el precio de su oferta los tributos respectivos.

<sup>45</sup> Para el cálculo del IGV, aplica el redondeo previsto en la Resolución de Superintendencia SUNAT N° 025-2000/SUNAT o norma que la reemplace. En ese sentido, el porcentaje se calcula considerando dos (2) decimales. Para efectos del redondeo i) Si el primer decimal siguiente es inferior a cinco (5), el valor permanecerá igual, suprimiéndose los decimales posteriores y ii) Si el primer decimal siguiente es igual o superior a cinco (5), el valor será incrementado en un centésimo.

[CONSIGNAR CIUDAD Y FECHA]

.....  
**Firma, Nombres y Apellidos del postor o  
Representante legal o común, según corresponda**

#### Importante

- En caso que el postor reduzca su oferta, según lo previsto en el artículo 68 del Reglamento, debe presentar nuevamente este Anexo.
- El postor que goce de alguna exoneración legal, debe indicar que su oferta no incluye el tributo materia de la exoneración, debiendo incluir el siguiente texto:  
  
"Mi oferta no incluye [CONSIGNAR EL TRIBUTO MATERIA DE LA EXONERACIÓN]".
- El análisis de precios unitarios y el detalle de los gastos generales fijos y variables no se presentan en la oferta, sino para el perfeccionamiento del contrato.

#### Importante para la Entidad

- A fin de facilitar la labor del comité de selección, se recomienda publicar conjuntamente con las bases un archivo en Excel del presupuesto de la obra conforme el expediente técnico a fin de que los postores puedan utilizarlo al momento de elaborar su oferta. En tal caso, consignar lo siguiente:  
  
"Adicionalmente al documento escaneado del presente anexo, el postor puede adjuntar el archivo en Excel del presupuesto de la obra (que fue publicado conjuntamente con las bases), completando la información que sustenta el precio de su oferta. En caso de divergencia prevalece el documento escaneado del precio de la oferta".
- En caso de procedimientos según relación de ítems, consignar lo siguiente:  
  
"El postor debe presentar el precio de su oferta en forma independiente, en los ítems que se presente".
- En caso de contratación de obras por paquete, consignar lo siguiente:  
  
"El postor debe presentar el precio de su oferta con el detalle de cada obra incluida en el paquete".
- En caso de contrataciones que conllevan la ejecución de prestaciones accesorias, consignar lo siguiente:  
  
"El postor debe detallar en el precio de su oferta, el monto correspondiente a la prestación principal y las prestaciones accesorias".
- Si durante la fase de actos preparatorios, las Entidades advierten que es posible la participación de proveedores que gozan del beneficio de la exoneración del IGV prevista en la Ley N° 27037, Ley de Promoción de la Inversión en la Amazonía, consignar lo siguiente:  
  
"La oferta de los postores que presenten la Declaración Jurada de cumplimiento de condiciones para la aplicación de la exoneración del IGV (**Anexo N° 7**), debe encontrarse dentro de los límites del valor referencial sin IGV".

*Incluir las disposiciones, según corresponda. Una vez culminada la elaboración de las bases, las notas que no se incorporen deben ser eliminadas*

Importante para la Entidad

En caso de la contratación de la ejecución de una obra bajo el sistema a suma alzada incluir el siguiente anexo:

Esta nota deberá ser eliminada una vez culminada la elaboración de las bases

ANEXO N° 6  
PRECIO DE LA OFERTA  
ÍTEM N° [INDICAR NÚMERO]

Señores  
COMITÉ DE SELECCIÓN  
LICITACIÓN PÚBLICA N° [CONSIGNAR NOMENCLATURA DEL PROCEDIMIENTO]  
Presente.-

Es grato dirigirme a usted, para hacer de su conocimiento que, de acuerdo con las bases, mi oferta es la siguiente:

CONCEPTO	PRECIO TOTAL
TOTAL	

El precio de la oferta [CONSIGNAR LA MONEDA DE LA CONVOCATORIA] incluye todos los tributos, seguros, transporte, inspecciones, pruebas y, de ser el caso, los costos laborales conforme a la legislación vigente, así como cualquier otro concepto que pueda tener incidencia sobre el costo de la obra a ejecutar; excepto la de aquellos postores que gocen de alguna exoneración legal, no incluirán en el precio de su oferta los tributos respectivos.

[CONSIGNAR CIUDAD Y FECHA]

.....  
Firma, Nombres y Apellidos del postor o  
Representante legal o común, según corresponda

Importante

- El postor debe adjuntar el desagregado de partidas que sustenta su oferta, tal como se muestra de manera referencial en el siguiente ejemplo:

N° ITEM	PARTIDA	UNIDAD	METRADO	PU	SUB TOTAL
1	Total costo directo (A)				
2	Gastos generales				

2.1	Gastos fijos	
2.2	Gastos variables	
	Total gastos generales (B)	
3	Utilidad (C)	
	SUBTOTAL (A+B+C)	
4	IGV <sup>46</sup>	
5	Monto total de la oferta	

- *En caso que el postor reduzca su oferta, según lo previsto en el artículo 68 del Reglamento, debe presentar nuevamente este Anexo.*
- *El postor que goce de alguna exoneración legal, debe indicar que su oferta no incluye el tributo materia de la exoneración, debiendo incluir el siguiente texto:*  
*"Mi oferta no incluye [CONSIGNAR EL TRIBUTO MATERIA DE LA EXONERACIÓN]"*
- *De ser el caso, el análisis de precios unitarios y el detalle de los gastos generales fijos y variables no se presentan en la oferta, sino para el perfeccionamiento del contrato.*

#### **Importante para la Entidad**

<sup>46</sup> Para el cálculo del IGV, aplica el redondeo previsto en la Resolución de Superintendencia SUNAT N° 025-2000/SUNAT o norma que la reemplace. En ese sentido, el porcentaje se calcula considerando dos (2) decimales. Para efectos del redondeo i) Si el primer decimal siguiente es inferior a cinco (5), el valor permanecerá igual, suprimiéndose los decimales posteriores y ii) Si el primer decimal siguiente es igual o superior a cinco (5), el valor será incrementado en un centésimo.

- A fin de facilitar la labor del comité de selección, se recomienda publicar conjuntamente con las bases un archivo en Excel del presupuesto de la obra conforme el expediente técnico a fin de que los postores puedan utilizarlo al momento de elaborar su oferta. En tal caso, consignar lo siguiente:

"Adicionalmente al documento escaneado del presente anexo, el postor puede adjuntar el archivo en Excel del presupuesto de la obra (que fue publicado conjuntamente con las bases), completando la información que sustenta el precio de su oferta. En caso de divergencia prevalece el documento escaneado del precio de la oferta".

- En caso de procedimientos según relación de ítems, consignar lo siguiente:

"El postor debe presentar el precio de su oferta en forma independiente, en los ítems que se presente".

- En caso de contratación de obras por paquete, consignar lo siguiente:

"El postor debe presentar el precio de su oferta con el detalle de cada obra incluida en el paquete".

- En caso de contrataciones que conllevan la ejecución de prestaciones accesorias, consignar lo siguiente:

"El postor debe detallar en el precio de su oferta, el monto correspondiente a la prestación principal y las prestaciones accesorias".

- Si durante la fase de actos preparatorios, las Entidades advierten que es posible la participación de proveedores que gozan del beneficio de la exoneración del IGV prevista en la Ley N° 27037, Ley de Promoción de la Inversión en la Amazonía, consignar lo siguiente:

"La oferta de los postores que presenten la Declaración Jurada de cumplimiento de condiciones para la aplicación de la exoneración del IGV (**Anexo N° 7**), debe encontrarse dentro de los límites del valor referencial sin IGV".

Incluir las disposiciones, según corresponda. Una vez culminada la elaboración de las bases, las notas que no se incorporen deben ser eliminadas

Importante para la Entidad

En caso de la contratación de la ejecución de una obra bajo el esquema mixto de suma alzada y precios unitarios incluir el siguiente anexo:

Esta nota deberá ser eliminada una vez culminada la elaboración de las bases

ANEXO N° 6

PRECIO DE LA OFERTA

ÍTEM N° [INDICAR NÚMERO]

Señores  
COMITÉ DE SELECCIÓN  
LICITACIÓN PÚBLICA N° [CONSIGNAR NOMENCLATURA DEL PROCEDIMIENTO]  
Presente.-

Es grato dirigirme a usted, para hacer de su conocimiento que, de acuerdo con las bases, mi oferta es la siguiente:

[INCLUIR LA ESTRUCTURA DEL PRESUPUESTO DE OBRA EXTRAIDA DEL EXPEDIENTE TÉCNICO DE LOS COMPONENTES, CUYAS CANTIDADES Y MAGNITUDES ESTÁN DEFINIDAS, A FIN DE QUE EL POSTOR CONSIGNE LOS PRECIOS UNITARIOS Y EL PRECIO TOTAL DE SU OFERTA, TAL COMO SE MUESTRA DE MANERA REFERENCIAL EN EL SIGUIENTE EJEMPLO:

OFERTA A PRECIOS UNITARIOS DE LOS COMPONENTES SIGUIENTES:

N° ITEM	PARTIDA	UNIDAD	METRADO	PU	SUB TOTAL

1	Total costo directo (A)	
2	Gastos generales	
2.1	Gastos fijos	
2.2	Gastos variables	
	Total gastos generales (B)	
3	Utilidad (C)	
	SUBTOTAL (A+B+C)	
4	IGV <sup>47</sup>	
5	Monto del componente a precios unitarios	

...]

OFERTA A SUMA ALZADA DE LOS COMPONENTES SIGUIENTES:

CONCEPTO	PRECIO
Monto del componente a suma alzada	

<sup>47</sup> Para el cálculo del IGV, aplica el redondeo previsto en la Resolución de Superintendencia SUNAT N° 025-2000/SUNAT o norma que la reemplace. En ese sentido, el porcentaje se calcula considerando dos (2) decimales. Para efectos del redondeo i) Si el primer decimal siguiente es inferior a cinco (5), el valor permanecerá igual, suprimiéndose los decimales posteriores y ii) Si el primer decimal siguiente es igual o superior a cinco (5), el valor será incrementado en un centésimo.

**MUNICIPALIDAD PROVINCIAL DE CAJABAMBA**  
**LICITACION PUBLICA N° 001-2024-MPC/CS – PRIMERA CONVOCATORIA**

Asimismo, el postor debe adjuntar el desagregado de partidas que sustenta su oferta a suma alzada, tal como se muestra de manera referencial en el siguiente ejemplo:

N° ITEM	PARTIDA	UNIDAD	METRADO	PU	SUB TOTAL
1	Total costo directo (A)				
2	Gastos generales				
2.1	Gastos fijos				
2.2	Gastos variables				
	Total gastos generales (B)				
3	Utilidad (C)				
	SUBTOTAL (A+B+C)				
4	IGV <sup>48</sup>				
5	Monto de la oferta a suma alzada				
Monto total de la oferta					

El precio de la oferta [CONSIGNAR LA MONEDA DE LA CONVOCATORIA] incluye todos los tributos, seguros, transporte, inspecciones, pruebas y, de ser el caso, los costos laborales conforme a la legislación vigente, así como cualquier otro concepto que pueda tener incidencia sobre el costo de la obra a ejecutar; excepto la de aquellos postores que gocen de alguna exoneración legal, no incluirán en el precio de su oferta los tributos respectivos.

[CONSIGNAR CIUDAD Y FECHA]

.....  
**Firma, Nombres y Apellidos del postor o  
Representante legal o común, según corresponda**

**Importante**

- En caso que el postor reduzca su oferta, según lo previsto en el artículo 68 del Reglamento, debe presentar nuevamente este Anexo.
- El postor que goce de alguna exoneración legal, debe indicar que su oferta no incluye el tributo materia de la exoneración, debiendo incluir el siguiente texto:  
  
"Mi oferta no incluye [CONSIGNAR EL TRIBUTO MATERIA DE LA EXONERACIÓN]".
- El análisis de precios unitarios y el detalle de los gastos generales fijos y variables no se presentan en la oferta, sino para el perfeccionamiento del contrato.

<sup>48</sup> Para el cálculo del IGV, aplica el redondeo previsto en la Resolución de Superintendencia SUNAT N° 025-2000/SUNAT o norma que la reemplace. En ese sentido, el porcentaje se calcula considerando dos (2) decimales. Para efectos del redondeo i) Si el primer decimal siguiente es inferior a cinco (5), el valor permanecerá igual, suprimiéndose los decimales posteriores y ii) Si el primer decimal siguiente es igual o superior a cinco (5), el valor será incrementado en un centésimo.

**Importante para la Entidad**

- A fin de facilitar la labor del comité de selección, se recomienda publicar conjuntamente con las bases un archivo en Excel del presupuesto de la obra conforme el expediente técnico a fin de que los postores puedan utilizarlo al momento de elaborar su oferta. En tal caso, consignar lo siguiente:

*"Adicionalmente al documento escaneado del presente anexo, el postor puede adjuntar el archivo en Excel del presupuesto de la obra (que fue publicado conjuntamente con las bases), completando la información que sustenta el precio de su oferta. En caso de divergencia prevalece el documento escaneado del precio de la oferta".*

- En caso de procedimientos según relación de ítems, consignar lo siguiente:

*"El postor debe presentar el precio de su oferta en forma independiente, en los ítems que se presente".*

- En caso de contratación de obras por paquete, consignar lo siguiente:

*"El postor debe presentar el precio de su oferta con el detalle de cada obra incluida en el paquete".*

- En caso de contrataciones que conllevan la ejecución de prestaciones accesorias, consignar lo siguiente:

*"El postor debe detallar en el precio de su oferta, el monto correspondiente a la prestación principal y las prestaciones accesorias".*

- Si durante la fase de actos preparatorios, las Entidades advierten que es posible la participación de proveedores que gozan del beneficio de la exoneración del IGV prevista en la Ley N° 27037, Ley de Promoción de la Inversión en la Amazonía, consignar lo siguiente:

*"La oferta de los postores que presenten la Declaración Jurada de cumplimiento de condiciones para la aplicación de la exoneración del IGV (Anexo N° 8), debe encontrarse dentro de los límites del valor referencial sin IGV".*

**Incluir las disposiciones, según corresponda. Una vez culminada la elaboración de las bases, las notas que no se incorporen deben ser eliminadas**

**Importante para la Entidad**

*Si durante la fase de actos preparatorios, las Entidades advierten que es posible la participación de proveedores que gozan del beneficio de la exoneración del IGV prevista en la Ley N° 27037, Ley de Promoción de la Inversión en la Amazonía, incluir el siguiente anexo:*

*Esta nota deberá ser eliminada una vez culminada la elaboración de las bases*

**ANEXO N° 7**

**DECLARACIÓN JURADA DE CUMPLIMIENTO DE CONDICIONES PARA LA APLICACIÓN DE LA EXONERACIÓN DEL IGV**

Señores

**COMITÉ DE SELECCIÓN**

**LICITACIÓN PÚBLICA N° [CONSIGNAR NOMENCLATURA DEL PROCEDIMIENTO]**

Presente.-

Mediante el presente el suscrito, postor y/o Representante Legal de [CONSIGNAR EN CASO DE SER PERSONA JURÍDICA], declaro bajo juramento que gozo del beneficio de la exoneración del IGV previsto en la Ley N° 27037, Ley de Promoción de la Inversión en la Amazonía, dado que cumplo con las condiciones siguientes:

- 1.- Que el domicilio fiscal de la empresa<sup>49</sup> se encuentra ubicada en la Amazonía y coincide con el lugar establecido como sede central (donde tiene su administración y lleva su contabilidad);
- 2.- Que la empresa se encuentra inscrita en las Oficinas Registrales de la Amazonía (exigible en caso de personas jurídicas);
- 3.- Que, al menos el setenta por ciento (70%) de los activos fijos de la empresa se encuentran en la Amazonía; y
- 4.- Que la empresa no ejecuta obras fuera de la Amazonía.

[CONSIGNAR CIUDAD Y FECHA]

.....  
**Firma, Nombres y Apellidos del postor o  
Representante legal, según corresponda**

**importante**

*Cuando se trate de consorcios, esta declaración jurada será presentada por cada uno de los integrantes del consorcio, salvo que se trate de consorcios con contabilidad independiente, en cuyo caso debe ser suscrita por el representante común, debiendo indicar su condición de consorcio con contabilidad independiente y el número de RUC del consorcio.*

<sup>49</sup> En el artículo 1 del "Reglamento de las Disposiciones Tributarias contenidas en la Ley de Promoción de la Inversión en la Amazonía" se define como "empresa" a las "Personas naturales, sociedades conyugales, sucesiones indivisas y personas consideradas jurídicas por la Ley del Impuesto a la Renta, generadoras de rentas de tercera categoría, ubicadas en la Amazonía. Las sociedades conyugales son aquéllas que ejerzan la opción prevista en el Artículo 16 de la Ley del Impuesto a la Renta."

**Importante para la Entidad**

*En el caso de procedimientos por relación de ítems cuando la obra se ejecute fuera de la provincia de Lima y Callao y el monto del valor referencial de algún ítem no supere los novecientos mil Soles (S/ 900,000.00) debe considerarse el siguiente anexo:*

*Esta nota deberá ser eliminada una vez culminada la elaboración de las bases.*

**ANEXO N° 8**

**SOLICITUD DE BONIFICACIÓN DEL DIEZ POR CIENTO (10%) POR OBRAS EJECUTADAS FUERA DE LA PROVINCIA DE LIMA Y CALLAO  
(DE SER EL CASO, SOLO PRESENTAR ESTA SOLICITUD EN EL ÍTEM [CONSIGNAR EL N° DEL ÍTEM O ÍTEMS CUYO VALOR REFERENCIAL NO SUPERA LOS NOVECIENTOS MIL SOLES (S/ 900,000.00)])**

Señores

**COMITÉ DE SELECCIÓN**

**LICITACIÓN PÚBLICA N° [CONSIGNAR NOMENCLATURA DEL PROCEDIMIENTO]**

Presente.-

Mediante el presente el suscrito, postor y/o Representante Legal de [CONSIGNAR EN CASO DE SER PERSONA JURIDICA], solicito la asignación de la bonificación del diez por ciento (10%) sobre el puntaje total en [CONSIGNAR EL ÍTEM O ÍTEMS, SEGÚN CORRESPONDA, EN LOS QUE SE SOLICITA LA BONIFICACIÓN] debido a que el domicilio de mi representada se encuentra ubicado en la provincia o provincia colindante donde se ejecuta la obra.

[CONSIGNAR CIUDAD Y FECHA]

.....  
**Firma, Nombres y Apellidos del postor o Representante legal, según corresponda**

**Importante**

- *Para asignar la bonificación, el comité de selección, verifica el domicilio consignado por el postor en el Registro Nacional de Proveedores (RNP).*
- *Para que el postor pueda acceder a la bonificación, debe cumplir con las condiciones establecidas en el literal f) del artículo 50 del Reglamento.*

**Importante**

*Cuando se trate de consorcios, la declaración jurada es la siguiente:*

**ANEXO N° 8**

**SOLICITUD DE BONIFICACIÓN DEL DIEZ POR CIENTO (10%) POR OBRAS EJECUTADAS FUERA DE LA PROVINCIA DE LIMA Y CALLAO**  
**(DE SER EL CASO, SOLO PRESENTAR ESTA SOLICITUD EN EL ÍTEM [CONSIGNAR EL N° DEL ÍTEM O ÍTEMS CUYO VALOR REFERENCIAL NO SUPERA LOS NOVECIENTOS MIL SOLES (S/ 900,000.00)])**

Señores

**COMITÉ DE SELECCIÓN**

**LICITACIÓN PÚBLICA N° [CONSIGNAR NOMENCLATURA DEL PROCEDIMIENTO]**

Presente.-

Mediante el presente el que se suscribe, [.....], representante común del consorcio [CONSIGNAR EL NOMBRE DEL CONSORCIO], solicito la asignación de la bonificación del diez por ciento (10%) sobre el puntaje total en [CONSIGNAR EL ÍTEM O ÍTEMS, SEGÚN CORRESPONDA, EN LOS QUE SE SOLICITA LA BONIFICACIÓN] debido a que los domicilios de todos los integrantes del consorcio se encuentran ubicados en la provincia o provincias colindantes donde se ejecuta la obra.

[CONSIGNAR CIUDAD Y FECHA]

.....  
**Firma, Nombres y Apellidos del representante  
común del consorcio**

**Importante**

- *Para asignar la bonificación, el comité de selección, verifica el domicilio consignado de los integrantes del consorcio, en el Registro Nacional de Proveedores (RNP).*
- *Para que un consorcio pueda acceder a la bonificación, cada uno de sus integrantes debe cumplir con las condiciones establecidas en el literal f) del artículo 50 del Reglamento.*

ANEXO N° 9

DECLARACIÓN JURADA  
(NUMERAL 49.4 DEL ARTÍCULO 49 DEL REGLAMENTO)

Señores  
**COMITÉ DE SELECCIÓN**  
**LICITACIÓN PÚBLICA N°** [CONSIGNAR NOMENCLATURA DEL PROCEDIMIENTO]  
Presente.-

Mediante el presente el suscrito, postor y/o Representante Legal de [CONSIGNAR EN CASO DE SER PERSONA JURÍDICA], declaro que la experiencia que acredito de la empresa [CONSIGNAR LA DENOMINACIÓN DE LA PERSONA JURÍDICA] como consecuencia de una reorganización societaria, no se encuentra en el supuesto establecido en el numeral 49.4 del artículo 49 del Reglamento.

[CONSIGNAR CIUDAD Y FECHA]

.....  
**Firma, Nombres y Apellidos del postor o  
Representante legal, según corresponda**

**Importante**

*A efectos de cautelar la veracidad de esta declaración, el postor puede verificar la información de la Relación de Proveedores Sancionados por el Tribunal de Contrataciones del Estado con Sanción Vigente en <http://portal.osce.gob.pe/rmp/content/relación-de-proveedores-sancionados>.*

*También le asiste dicha facultad al órgano encargado de las contrataciones o al órgano de la Entidad al que se le haya asignado la función de verificación de la oferta presentada por el postor ganador de la buena pro.*

ANEXO N° 10

EXPERIENCIA DEL POSTOR EN LA ESPECIALIDAD

Señores  
COMITÉ DE SELECCIÓN  
LICITACIÓN PÚBLICA N° [CONSIGNAR NOMENCLATURA DEL PROCEDIMIENTO]  
Presente.-

Mediante el presente, el suscrito detalla lo siguiente como EXPERIENCIA EN OBRAS SIMILARES:

N°	CLIENTE	OBJETO DEL CONTRATO	N° CONTRATO	FECHA DEL CONTRATO <sup>50</sup>	FECHA DE RECEPCIÓN DE LA OBRA	EXPERIENCIA PROVENIENTE <sup>51</sup> DE:	MONEDA	IMPORTE <sup>52</sup>	TIPO DE CAMBIO VENTA <sup>53</sup>	MONTO FACTURADO ACUMULADO <sup>54</sup>
1										
2										
3										
4										
5										
6										

<sup>50</sup> Se refiere a la fecha de suscripción del contrato.

<sup>51</sup> Si el titular de la experiencia no es el postor, consignar si dicha experiencia corresponde a la matriz en caso que el postor sea sucursal, o fue transmitida por reorganización societaria, debiendo acompañar la documentación sustentatoria correspondiente. Al respecto, según la Opinión N° 216-2017/DTN "Considerando que la sociedad constituyen la misma persona jurídica, la sucursal puede acreditar como suya la experiencia de su matriz". Del mismo modo, según lo previsto en la Opinión N° 010-2013/DTN, "... en una operación de reorganización societaria que comprende tanto una fusión como una escisión, la sociedad resultante podrá acreditar como suya la experiencia de la sociedad incorporada o absorbida, que se extingue producto de la fusión; asimismo, si en virtud de la escisión se transfiere un bloque patrimonial consistente en una línea de negocio completa, la sociedad resultante podrá acreditar como suya la experiencia de la sociedad escindida, correspondiente a la línea de negocio transmitida. De esta manera, la sociedad resultante podrá emplear la experiencia transmitida, como consecuencia de la reorganización societaria antes descrita, en los futuros procesos de selección en los que participe".

<sup>52</sup> Se refiere al monto del contrato ejecutado incluido adicionales y reducciones, de ser el caso.

<sup>53</sup> El tipo de cambio venta debe corresponder al publicado por la SBS correspondiente a la fecha de suscripción del contrato.

<sup>54</sup> Consignar en la moneda establecida para el valor referencial.

MUNICIPALIDAD PROVINCIAL DE CAJABAMBA  
LICITACION PUBLICA N° 001-2024-MPC/CS – PRIMERA CONVOCATORIA

N°	CLIENTE	OBJETO DEL CONTRATO	N° CONTRATO	FECHA DEL CONTRATO <sup>50</sup>	FECHA DE RECEPCIÓN DE LA OBRA	EXPERIENCIA PROVENIENTE <sup>51</sup> DE:	MONEDA	IMPORTE <sup>52</sup>	TIPO DE CAMBIO VENTA <sup>53</sup>	MONTO FACTURADO ACUMULADO <sup>54</sup>
7										
8										
9										
10										
TOTAL										

[CONSIGNAR CIUDAD Y FECHA]

.....  
Firma, Nombres y Apellidos del postor o  
Representante legal o común, según corresponda

**Nota para la Entidad**

*En el caso de procedimientos por relación de ítems cuando el monto del valor referencial de algún ítem corresponda a una Adjudicación Simplificada, se incluye el siguiente anexo:*

*Esta nota deberá ser eliminada una vez culminada la elaboración de las bases*

**ANEXO N° 11**

**SOLICITUD DE BONIFICACIÓN DEL CINCO POR CIENTO (5%) POR TENER LA CONDICIÓN DE MICRO Y PEQUEÑA EMPRESA**  
**ITEM [CONSIGNAR EL N° DEL ÍTEM O ÍTEMS CUYO VALOR REFERENCIAL CORRESPONDE A UNA AS]**

Señores

**COMITÉ DE SELECCIÓN**

**LICITACIÓN PÚBLICA N° [CONSIGNAR NOMENCLATURA DEL PROCEDIMIENTO]**

Presente.-

Mediante el presente el suscrito, postor y/o Representante legal de [CONSIGNAR EN CASO DE SER PERSONA JURÍDICA], solicito la asignación de la bonificación del cinco por ciento (5%) sobre el puntaje total obtenido, debido a que mi representada cuenta con la condición de micro y pequeña empresa.

[CONSIGNAR CIUDAD Y FECHA]

.....  
**Firma, Nombres y Apellidos del postor o Representante legal o común, según corresponda**

**Importante**

- Para asignar la bonificación, el comité de selección, según corresponda, verifica la página web del Ministerio de Trabajo y Promoción del Empleo en la sección consulta de empresas acreditadas en el REMYPE en el link <http://www2.trabajo.gob.pe/servicios-en-linea-2-2/>.
- Para que un consorcio pueda acceder a la bonificación, cada uno de sus integrantes debe cumplir con la condición de micro y pequeña empresa.

ANEXO N° 12

**AUTORIZACIÓN DE NOTIFICACIÓN DE LA DECISIÓN DE LA ENTIDAD SOBRE LA  
SOLICITUD DE AMPLIACIÓN DE PLAZO MEDIANTE MEDIOS ELECTRÓNICOS DE  
COMUNICACIÓN**

**(DOCUMENTO A PRESENTAR EN EL PERFECCIONAMIENTO DEL CONTRATO)**

Señores

**COMITÉ DE SELECCIÓN**

**LICITACIÓN PÚBLICA N° [CONSIGNAR NOMENCLATURA DEL PROCEDIMIENTO]**

Presente.-

El que se suscribe, [...], postor adjudicado y/o Representante Legal de [CONSIGNAR EN CASO DE SER PERSONA JURÍDICA], identificado con [CONSIGNAR TIPO DE DOCUMENTO DE IDENTIDAD] N° [CONSIGNAR NÚMERO DE DOCUMENTO DE IDENTIDAD], autorizo que durante la ejecución del contrato se me notifique al correo electrónico [INDICAR EL CORREO ELECTRÓNICO] lo siguiente:

✓ Notificación de la decisión de la Entidad respecto a la solicitud de ampliación de plazo.

[CONSIGNAR CIUDAD Y FECHA]

.....  
**Firma, Nombres y Apellidos del postor o  
Representante legal o común, según  
corresponda**

**Importante**

*La notificación de la decisión de la Entidad respecto a la solicitud de ampliación de plazo se efectúa por medios electrónicos de comunicación, siempre que se cuente con la autorización correspondiente y sea posible obtener un acuse de recibo a través del mecanismo utilizado.*