

SIMBOLOGÍA UTILIZADA:

Nº	Símbolo	Descripción
1	[ABC]	Es una indicación que debe ser completada o eliminada por la entidad contratante durante la elaboración de las bases conforme a las instrucciones brindadas.
2	<u>[ABC]</u>	Es una indicación o información que debe ser completada por la entidad contratante con posterioridad al otorgamiento de la buena pro para el caso específico de la elaboración de la PROFORMA DEL CONTRATO; o por los proveedores al revisar los ANEXOS de la oferta.
3	<div>Advertencia</div> <div>• Abc</div>	Se refiere a advertencias a tener en cuenta por los evaluadores y los proveedores. No deben ser eliminadas.
4	<div>Importante para la entidad contratante</div> <div>• Xyz</div>	Se refiere a consideraciones importantes a tener en cuenta por los evaluadores y deben ser eliminadas una vez culminada la elaboración de las bases.

CARACTERÍSTICAS DEL DOCUMENTO:

Las bases deben ser elaboradas en formato WORD y deben tener las características del presente documento. De existir algún cambio en el formato como márgenes, fuente, tamaño de letra, entre otros, no acarrea su nulidad, salvo que por el tipo o tamaño de letra impida la lectura por parte de los proveedores.

INSTRUCCIÓN DE USO:

Una vez registrada la información solicitada dentro de los corchetes, el texto debe quedar en letra tamaño 10, con estilo normal, sin formato de negrita y sin sombrear.



BASES ESTÁNDAR LICITACIÓN PÚBLICA ABREVIADA DE OBRAS

**LICITACIÓN PÚBLICA ABREVIADA DE OBRAS
N° 004-2025-MDF/CS-1**

CONTRATACIÓN PARA LA EJECUCIÓN DE LA OBRA IOARR:

RENOVACION DE PUENTE EN EL(LA) CAMINO VECINAL PI-779,
VEGA LARGA - LAS CUEVAS (PUENTE VEGA LARGA) EN LA
LOCALIDAD DE VEGA LARGA, DISTRITO DE FRIAS, PROVINCIA
AYABACA, DEPARTAMENTO PIURA. CUI N 2656274



SECCIÓN GENERAL

DISPOSICIONES COMUNES DE LA LICITACIÓN PÚBLICA ABREVIADA DE OBRAS

(ESTA SECCIÓN NO DEBE SER MODIFICADA EN NINGÚN EXTREMO, BAJO SANCIÓN DE NULIDAD)



CAPÍTULO I **ASPECTOS GENERALES**

1.1. REFERENCIAS

Cuando en el presente documento se mencione la palabra Ley, se entiende que se está haciendo referencia a la Ley N° 32069, Ley General de Contrataciones Públicas, y cuando se mencione la palabra Reglamento, se entiende que se está haciendo referencia al Reglamento de la Ley N° 32069, Ley General de Contrataciones Públicas, aprobado por Decreto Supremo N° 009-2025-EF. Las referidas normas incluyen sus respectivas modificaciones, de ser el caso.

1.2. ALCANCE

La presente base estándar correspondiente al procedimiento de selección de licitación pública abreviada de obras se utiliza por la entidad contratante para la contratación de: i) obras bajo los sistemas de entrega de solo construcción y diseño y construcción, según la cuantía establecida en la Ley de Presupuesto del Sector Público para el Año Fiscal correspondiente, ii) obras de rehabilitación y reconstrucción posterior a emergencias y desastres, o iii) cuando se trate de la segunda convocatoria de una licitación pública de obras bajo los sistemas de entrega de solo construcción y diseño y construcción. Esta base estándar no es aplicable para la suscripción de contratos estandarizados de ingeniería y construcción de uso internacional¹.

¹ En estos casos se debe utilizar la base estándar correspondiente. La Decimocuarta Disposición Complementaria Transitoria del Reglamento señala que la implementación de los contratos estandarizados de ingeniería y construcción de uso internacional es progresiva y se realiza mediante pilotos, de acuerdo con lo definido por la Dirección General de Abastecimiento.



CAPÍTULO II DESARROLLO DEL PROCEDIMIENTO DE SELECCIÓN

2.1. ETAPAS DE LA LICITACIÓN PÚBLICA DE OBRAS

Las etapas del presente procedimiento de selección son las siguientes:

ETAPA	CARACTERÍSTICAS	BASE LEGAL
a) Convocatoria	1. Se realiza a través del SEACE de la Pladicop en la fecha señalada en el cronograma. 2. Tratándose de procedimientos de selección para la ejecución de obras bajo el sistema de entrega de solo construcción, adicionalmente a los requisitos establecidos en el artículo 63, es requisito contar con el expediente técnico aprobado y la disponibilidad física del terreno. 3. La cuantía de la contratación se publica en la convocatoria.	Artículos 63, 64 y 163 del Reglamento
b) Registro de participantes	Aplica lista abierta, por lo que cualquier proveedor puede registrarse como participante en el procedimiento de selección	Artículos 65 y 93 del Reglamento
c) Cuestionamientos a las bases (consultas, observaciones e integración)	1. La presentación de consultas y observaciones se realiza en un plazo no menor a siete días hábiles contabilizados desde el día siguiente de la convocatoria. 2. La absolución de los referidos cuestionamientos y la publicación de las bases integradas se realiza en la fecha prevista en el cronograma del procedimiento de selección ² .	Artículos 51, 66, 67 y 93 del Reglamento.
d) Evaluación de ofertas técnicas y económicas	1. La presentación de ofertas se realiza a través del SEACE de la Pladicop en un plazo no menor de <u>tres días hábiles</u> contabilizados desde la publicación de la integración de bases o el pronunciamiento con la integración definitiva de bases por parte del OECE. 2. Las ofertas son presentadas por los participantes, (desde las 00:01 horas hasta las 23:59 horas del día, hora peruana), según el cronograma del procedimiento de selección; adjuntando el archivo digitalizado que contenga los documentos que conforman la oferta de acuerdo con lo requerido en las bases. 3. La evaluación de ofertas es <u>SIN PRECALIFICACIÓN</u> y consiste en: a. Admisión de las ofertas: Los evaluadores revisan que la oferta contenga los documentos señalados en el Capítulo II de la sección	Artículos 68, 72, 73, 74, 75, 78, 165 y 166 del Reglamento.

² En el caso de obras bajo el sistema de entrega de solo construcción, en caso la modificación del requerimiento como producto de las consultas u observaciones implique el replanteo del expediente técnico, los evaluadores remiten la consulta u observación al órgano encargado de la elaboración, aprobación o conformidad de los expedientes técnicos en la entidad contratante, para su opinión técnica, previo a realizar cualquier modificación o solicitar la no objeción del área usuaria, de acuerdo con el literal 66.5 del artículo 66 del Reglamento.



	<p>específica de las bases, caso contrario la oferta se considera no admitida.</p> <p>b. Revisión de los requisitos de calificación: los evaluadores califican a los postores verificando que cumplan con los requisitos de calificación detallados en el Capítulo III de la sección específica de las bases.</p> <p>c. Evaluación de ofertas técnicas: los evaluadores aplican los factores de evaluación previstos en el Capítulo IV de la Sección Específica de las bases a las ofertas que cumplen los requisitos de calificación.</p> <p>d. Evaluación de ofertas económicas: La evaluación de la oferta económica es posterior a la evaluación técnica y solo respecto de aquellos proveedores que hubieran obtenido o superado el puntaje mínimo en la evaluación técnica.</p> <p>4. En los procedimientos de selección de obras bajo sistema de entrega de solo construcción, la cuantía de la contratación determinada en el expediente técnico es punto de referencia para las ofertas. En la decisión de la estrategia de contratación se puede optar entre dos métodos de evaluación de ofertas:</p> <p>a. Oferta económica limitada: la oferta económica de los postores debe encontrarse en el rango entre el 95% y 110% de la cuantía de la contratación. Este rango se calcula considerando dos (2) decimales. Para ello, si el límite inferior tiene más de dos (2) decimales, se aumenta en un dígito el valor del segundo decimal; en el caso del límite superior, se considera el valor del segundo decimal sin efectuar el redondeo. Los evaluadores descalifican las propuestas que no cumplan el referido rango.</p> <p>b. Oferta económica fija al 100%: la oferta económica de los postores corresponde al 100% de la cuantía de la contratación. En este caso, solo se realiza la evaluación técnica de las ofertas, sobre cien puntos.</p> <p>5. En los procedimientos de selección de obras bajo el sistema de entrega de diseño y construcción, los postores realizan una oferta económica que contienen dos rubros: i) costo de la ejecución de la obra, y ii) costo del diseño. Del total contemplado como cuantía de la contratación, solo aquella correspondiente al rubro costo de la ejecución de la obra es punto de referencia para las ofertas.</p> <p>6. Todos los actos se realizan a través del SEACE de la Pladicop, incluyendo la subsanación de ofertas.</p>	
e) Otorgamiento de la buena pro	<p>1. Definida la oferta ganadora, los evaluadores otorgan la buena pro mediante su publicación en el SEACE de la Pladicop, incluyendo los documentos que sustenten los resultados de la admisión, calificación, evaluación y el otorgamiento de la buena pro.</p>	<p>Artículos 80, 81, 82, 83 y 84 del Reglamento.</p>



	<p>2. En caso de haber sorteo por desempate, éste se realiza a través del SEACE de la Pladicop.</p> <p>3. En caso se hayan presentado dos o más ofertas, el consentimiento de la buena pro es publicado a través del SEACE de la Pladicop al día siguiente de vencido el plazo correspondiente para interponer recurso de apelación, sin que los postores hayan ejercido el derecho de interponer dicho recurso.</p> <p>4. En caso se haya presentado una sola oferta, el consentimiento de la buena pro se produce el mismo día de la notificación de su otorgamiento.</p>	
--	---	--

2.2. CONSIDERACIONES PARA TODOS LOS PROVEEDORES:

- 2.2.1. Para registrarse como participante en un procedimiento de selección convocado por una entidad contratante es necesario que los proveedores cuenten con inscripción vigente ante el Registro Nacional de Proveedores (RNP) que administra el Organismo Especializado para las Contrataciones Públicas Eficientes (OECE). Para obtener mayor información se puede ingresar a la siguiente dirección electrónica: www.rnp.gob.pe.
- 2.2.2. Los proveedores que deseen registrar su participación deben ingresar al SEACE de la Pladicop utilizando su certificado (usuario y contraseña).
- 2.2.3. No pueden formularse consultas ni observaciones respecto del contenido de una ficha de homologación aprobada, aun cuando el requerimiento haya sido homologado parcialmente respecto a las características técnicas, requisitos de calificación y/o condiciones de ejecución. Las consultas y observaciones que se formulen sobre el particular se tienen como no presentadas.
- 2.2.4. Las declaraciones juradas, formatos o formularios previstos en las bases que conforman la oferta deben estar debidamente firmados por el postor (firma manuscrita o digital, según la Ley N° 27269, Ley de Firmas y Certificados Digitales). No se acepta insertar la imagen de una firma. Las ofertas se presentan foliadas en todas sus hojas. El postor, el representante legal, apoderado o mandatario designado se hace responsable de la totalidad de los documentos que se incluyen en la oferta. El postor es responsable de verificar, antes de su envío, que el archivo pueda ser descargado y su contenido sea legible.
- 2.2.5. En el caso que el proveedor, al registrarse como participante el proveedor, presente una declaración jurada de desafectación del impedimento debido a parentesco establecido en el inciso 2 del numeral 30.1 del artículo 30 de la Ley, se debe incluir como requisito adicional de admisión de su oferta la acreditación documental de su condición de desafectación, conforme a lo señalado en el numeral 39.4 del artículo 39 del Reglamento.

2.3. CONSIDERACIONES ADICIONALES PARA LOS CONSORCIOS:

- 2.3.1. En el caso de consorcios, basta que uno de sus integrantes se haya registrado como participante en el procedimiento de selección, para lo cual dicho integrante debe contar con inscripción vigente en el RNP como consultor y/o ejecutor de obras. Los demás integrantes del consorcio deben contar con inscripción vigente en el RNP, en las demás etapas del procedimiento de selección. No se considera consorcio a la asociación de personas de duración ilimitada o indefinida que, denominándose consorcios, han sido constituidas como personas jurídicas en los Registros Públicos.
- 2.3.2. Los integrantes de un consorcio no pueden presentar ofertas individuales ni conformar más de un consorcio en un procedimiento de selección, o en un determinado ítem cuando se trate de procedimientos de selección según relación de ítems. Tratándose de un procedimiento por



relación de ítems, los integrantes del consorcio pueden participar en ítems distintos al que se presentaron en consorcio, sea en forma individual o en consorcio.

- 2.3.3. Como parte de los documentos de su oferta el consorcio debe presentar la promesa de consorcio con firmas digitales de todos sus integrantes o en su defecto, firmas legalizadas, de ser el caso, en la que se consigne lo siguiente:
- a) La identificación de los integrantes del consorcio. Se debe precisar el nombre completo o la denominación o razón social de los integrantes del consorcio, según corresponda.
 - b) La designación del representante común del consorcio.
 - c) El domicilio común del consorcio.
 - d) El correo electrónico común del consorcio, al cual se dirigirán todas las comunicaciones remitidas por la entidad contratante al consorcio durante el proceso de contratación, siendo éste el único válido para todos los efectos.
 - e) Las obligaciones que correspondan a cada uno de los integrantes del consorcio.
 - f) El porcentaje del total de las obligaciones de cada uno de los integrantes, respecto del objeto del contrato. Dicho porcentaje debe ser expresado en número entero, sin decimales.
- 2.3.4. La información contenida en los literales a), e) y f) precedentes no puede ser modificada, con ocasión de la suscripción del contrato de consorcio, ni durante la etapa de ejecución contractual. En tal sentido, no cabe variación alguna en la conformación del consorcio, por lo que no es posible que se incorpore, sustituya o separe a un integrante.
- 2.3.5. El representante común tiene facultades para actuar en nombre y representación del consorcio, en todos los actos referidos al procedimiento de selección, suscripción y ejecución del contrato, con poderes suficientes para ejercitar los derechos y cumplir las obligaciones que se deriven de su calidad de postor y de contratista hasta la conformidad o liquidación del contrato, según corresponda. El representante común no debe encontrarse impedido, inhabilitado ni suspendido para contratar con el Estado. Para cambiar al representante común, todos los integrantes del consorcio deben firmar (mediante firmas legalizadas o firmas digitales) el documento en el que conste el acuerdo, el cual surte efectos cuando es notificado a la entidad contratante.
- 2.3.6. En el caso de consorcios, las declaraciones juradas, formatos o formularios previstos en las bases que conforman la oferta deben estar debidamente firmados por el representante común o por todos los integrantes del consorcio, según corresponda (firma manuscrita o digital, según la Ley N° 27269, Ley de Firmas y Certificados Digitales). En el caso de los documentos que deban suscribir todos los integrantes del consorcio, la firma es seguida de la razón social o denominación de cada uno de ellos. Lo mismo aplica en caso deban ser suscritos en forma independiente por cada integrante del consorcio, de acuerdo con lo establecido en los documentos del procedimiento de selección. En el caso de un consorcio integrado por una persona natural, basta que la persona natural indique debajo de su firma, sus nombres y apellidos completos.
- 2.3.7. La acreditación del requisito de calificación de la experiencia del postor se realiza en base a la documentación aportada por los integrantes del consorcio que se hubieran comprometido a ejecutar conjuntamente las obligaciones vinculadas directamente al objeto materia de la contratación, de acuerdo con lo declarado en la promesa de consorcio. Para ello se debe seguir los siguientes pasos:
- a) Primer paso: obtener el monto de facturación por cada integrante del consorcio, el cual se obtiene de la sumatoria de montos facturados por éste que, a criterio del evaluador, han sido acreditados conforme a las bases, correspondiente a las contrataciones ejecutadas en forma individual y/o consorcio.

En caso un integrante del consorcio presente facturación de contrataciones ejecutadas en consorcio, se considera el monto que corresponda al porcentaje de las obligaciones del referido integrante consorcio. Este porcentaje debe estar consignado expresamente en la promesa o en el contrato de consorcio, de lo contrario, no se considera la experiencia ofertada en consorcio.



- b) Segundo paso: verificar si el integrante del consorcio que acredita la mayor experiencia cumple con un determinado porcentaje de participación. En caso la entidad contratante haya establecido en las bases un porcentaje determinado de participación en la ejecución del contrato, para el integrante del consorcio que acredite mayor experiencia, debe verificarse que éste cumple con dicho parámetro a efectos de considerar su experiencia.

En el caso de obras bajo los sistemas de entrega de solo construcción y diseño y construcción, la mayor experiencia se refiere a la experiencia en las subespecialidades de obras.

- c) Tercer paso: sumatoria de experiencia de los consorciados. Para obtener la experiencia del consorcio se suma el monto de facturación aportado por cada integrante que cumple con lo señalado previamente.

2.3.8. Para calificar la experiencia del postor no se toma en cuenta la documentación presentada por el o los consorciados que asumen las obligaciones referidas a las siguientes actividades:

- i) Actividades de carácter administrativo o de gestión como facturación, financiamiento, aporte de garantías, entre otras.
- ii) Actividades relacionadas con asuntos de organización interna, tales como representación u otros aspectos que no se relacionan con la ejecución de las prestaciones, entre otras.

2.3.9. En el caso de obras convocadas bajo el sistema de entrega de solo construcción, todos los integrantes del consorcio deben contar con inscripción vigente en el RNP como ejecutores de obra.

2.3.10. En el caso de obras convocadas bajo el sistema de entrega de diseño y construcción, los integrantes del consorcio deben contar con inscripción vigente en el RNP como consultores o ejecutores de obra, *según la obligación asumida en la promesa de consorcio, conforme a lo siguiente:*

- i) Los integrantes del consorcio que se hayan obligado a elaborar el expediente técnico deben encontrarse inscritos en el RNP como consultores de obra, en al menos una de las especialidades requeridas por la entidad en función al objeto del procedimiento, siempre que en conjunto cumplan con todas las especialidades requeridas; asimismo, cada integrante del consorcio que se obligue a elaborar el expediente técnico debe contar con inscripción en la categoría que corresponda según el monto de la contratación o en una categoría superior³.
- ii) Los integrantes del consorcio que se hayan obligado a ejecutar el componente de obra deben contar con inscripción vigente en el RNP como ejecutores de obra.

2.3.11. En caso de resultar favorecido el consorcio con la buena pro, cada integrante del consorcio debe contar con la capacidad libre de contratación igual o superior al porcentaje equivalente al monto de sus obligaciones consideradas en la promesa de consorcio.

2.3.12. Los integrantes del consorcio son responsables de que su inscripción en el RNP se encuentre vigente, así como no estar inhabilitados o suspendidos al registrarse como participantes, en la presentación de ofertas, en el otorgamiento de la buena pro y en el perfeccionamiento del contrato.

2.3.13. Los integrantes de un consorcio se encuentran obligados solidariamente a responder frente a la entidad contratante por los efectos patrimoniales que ésta sufra como consecuencia de la

³ Cabe indicar que de conformidad con la Cuarta Disposición Complementaria Transitoria del Reglamento de la Ley, la implementación del proceso para la asignación de las categorías establecidas en el numeral 27.2 del artículo 27, es progresiva y tiene un plazo de ciento ochenta días contados desde el día siguiente de la entrada en vigencia del presente Reglamento. En tanto dure dicha implementación, el RNP realiza la asignación de especialidades y categorías conforme lo indicado en la referida disposición complementaria.



actuación de dichos integrantes, ya sea individual o conjunta, durante el procedimiento de selección y la ejecución contractual.

2.4. EVALUACIÓN DE OFERTAS ECONÓMICAS QUE SUPEREN LA CUANTÍA DE LA CONTRATACIÓN

En caso la oferta económica del postor que obtiene el mejor puntaje total supere la cuantía de la contratación, se negocia conforme al artículo 167 del Reglamento, de acuerdo con los siguientes pasos:

- i. La DEC gestiona la solicitud de la ampliación de la certificación o previsión presupuestal correspondiente. De otorgarse la ampliación, se procede a adjudicar la buena pro.
- ii. De no contar con la ampliación de la certificación o previsión presupuestal, los evaluadores negocian con el postor que obtuvo el mejor puntaje total, conforme al numeral 167.1 del artículo 167 del Reglamento, en el siguiente orden:
 - a) La reducción de su oferta económica. En el caso del sistema de entrega de diseño y construcción, solo puede negociarse la reducción del rubro materia de calificación, es decir del rubro correspondiente al componente diseño.
 - b) La reducción de determinadas prestaciones o condiciones del requerimiento, previa no objeción del área usuaria. No pueden negociarse las condiciones que dieron lugar al otorgamiento de puntaje en los factores de evaluación correspondientes a la oferta técnica o aquellos establecidos como no negociables en el requerimiento. La finalidad pública de la contratación no debe ser afectada.
- iii. En caso el postor con el mejor puntaje no acepte la reducción del monto o la reducción de las prestaciones o condiciones del requerimiento, se procede a negociar con los siguientes postores en el orden de prelación que obtuvieron. Si el postor que procede en el orden de prelación ofertó un monto por debajo de la cuantía de la contratación, se le adjudica la buena pro.
- iv. En caso el postor que obtuvo el mejor puntaje total reduzca su oferta económica pero la reducción no se encuentre dentro del monto de la cuantía de la contratación, se solicita la ampliación de la certificación de crédito presupuestario y/o previsión presupuestal correspondiente. En caso si se otorgue la ampliación, se adjudica la buena pro. Caso contrario, se puede optar por: negociar con los siguientes postores en el orden de prelación o declarar desierto el procedimiento de selección.
- v. Las decisiones adoptadas por los evaluadores en la negociación constan en actas que se publican en el SEACE de la Pladip y se sustentan en el principio de valor por dinero, priorizando el cumplimiento de la finalidad pública de la contratación.



CAPÍTULO III RECURSO DE APELACIÓN

3.1. ACCESO AL EXPEDIENTE DE CONTRATACIÓN

Una vez otorgada la buena pro, la DEC está en la obligación de permitir el acceso de los participantes y postores al expediente de contratación, con excepción de la información calificada como secreta, confidencial o reservada por la normativa de la materia y de aquella correspondiente a las ofertas que no fueron admitidas, a más tardar dentro del día hábil siguiente de haberse solicitado por escrito.

A efectos de recoger la información de su interés, los participantes y postores pueden valerse de distintos medios, tales como: (i) la lectura y/o toma de apuntes, (ii) la captura y almacenamiento de imágenes, e incluso (iii) pueden solicitar copia de la documentación obrante en el expediente, siendo que, en este último caso, la entidad contratante debe entregar dicha documentación en el menor tiempo posible, previo pago de la tasa por tal concepto previsto en el Texto Único de Procedimientos Administrativos (TUPA) de la respectiva entidad contratante.

3.2. RECURSO DE APELACIÓN

A través del recurso de apelación se pueden impugnar los actos dictados durante el desarrollo del procedimiento de selección hasta antes del perfeccionamiento del contrato, incluyendo aquellos que declaren la nulidad de oficio, la cancelación del procedimiento de selección y otros actos emitidos por la entidad contratante que afecten la continuidad de éste.

El recurso de apelación se presenta ante la mesa de partes digital o física del Tribunal de Contrataciones Públicas y es resuelto por éste.

3.3. PLAZOS DE INTERPOSICIÓN DEL RECURSO DE APELACIÓN

La apelación contra el otorgamiento de la buena pro o contra los actos dictados con anterioridad a ella se interpone, como máximo, dentro de los ocho días hábiles siguientes de haberse notificado el otorgamiento de la buena pro a través del SEACE de la Pladicop.

En el caso de la apelación contra los actos dictados con posterioridad al otorgamiento de la buena pro, contra la declaración de nulidad, cancelación y declaratoria de desierto del procedimiento, el plazo indicado en el párrafo precedente se contabiliza desde que se toma conocimiento del acto que se desea impugnar. Se considera que se ha tomado conocimiento en el día de la publicación en el SEACE de la Pladicop del acto que se desea impugnar.



CAPÍTULO IV DEL CONTRATO

4.1 REQUISITOS PARA EL PERFECCIONAMIENTO DEL CONTRATO

Para perfeccionar el contrato, el proveedor o proveedores adjudicados presentan los siguientes requisitos de conformidad con el artículo 88 del Reglamento:

REQUISITO	CONSIDERACIONES ADICIONALES	BASE LEGAL
a) Garantías, salvo casos de excepción.	<p>En los contratos de obras, el postor ganador de la buena pro presenta una garantía de fiel cumplimiento por una suma equivalente al 10% del monto del contrato original.</p> <p>La garantía de fiel cumplimiento puede ser: (i) fideicomiso (ii) carta fianza financiera, (iii) contrato de seguro o (iv) retención de pago.</p> <p>La retención de pago como garantía de fiel cumplimiento aplica para contrataciones cuya cuantía adjudicada sea igual o menor a S/ 5 000,000.00 (cinco millones y 00/100 soles). En el caso de las micro y pequeñas empresas estas pueden otorgar como garantía de fiel cumplimiento la retención de pago con independencia de la cuantía de la contratación.</p>	<p>Numerales 61.4 y 61.5 del artículo 61 de la Ley.</p> <p>Artículos 88, 113, 114, 115 y 116 del Reglamento.</p>
b) Contrato de consorcio, de ser el caso.	<p>El contrato de consorcio debe cumplir con los siguientes requisitos:</p> <ol style="list-style-type: none"> Contener la información mínima indicada en el Capítulo II de la Sección General de las presentes bases. Identificar al integrante del consorcio a quien se efectúa el pago y emitirá la respectiva factura o, en caso de llevar contabilidad independiente, señalar el Registro Único de Contribuyentes (RUC) del consorcio. Consignar las firmas legalizadas ante notario público de cada uno de los integrantes del consorcio, de sus apoderados o de sus representantes legales, según corresponda. <p>Lo indicado no excluye la información adicional que pueda consignarse en el contrato de consorcio con el objeto de regular su administración interna, como es el régimen y los sistemas de participación en los resultados del consorcio, al que se refiere el artículo 448 de la Ley N° 26887, Ley General de Sociedades.</p>	<p>Literal b) del artículo 88 del Reglamento.</p>



	En ningún caso puede aceptarse la presentación de la promesa de consorcio, que fue parte de la oferta, independientemente de que dicha promesa contenga firmas legalizadas ante notario.	
c) Código de cuenta interbancaria (CCI) o, en el caso de proveedores no domiciliados, el número de cuenta bancaria y nombre de la entidad bancaria en el exterior.	<p>El CCI es requisito indispensable para realizar una transferencia entre cuentas de bancos diferentes, siendo requerido para efectuar el pago a los proveedores domiciliados en el Perú.</p> <p>Para los proveedores no domiciliados, corresponde el número de cuenta bancaria y nombre de la entidad bancaria en el exterior.</p>	<p>Artículo 67 de la Ley.</p> <p>Artículos 88, 213 y 215 del Reglamento.</p>
d) Documento que acredite que cuenta con facultades para perfeccionar el contrato, cuando corresponda.	<p>Corresponde a la vigencia del poder del representante legal que acredite que cuenta con facultades para perfeccionar el contrato. Asimismo, corresponde que el representante legal presente copia de su DNI.</p> <p>En el caso de personas naturales, se solicita la copia del DNI del postor.</p> <p>En el caso de consorcios, estos documentos deben ser presentados por cada uno de los integrantes del consorcio que suscriban la promesa de consorcio, según corresponda.</p>	<p>Literal d) del numeral 88.1 del artículo 88 del Reglamento.</p>
e) Institución Arbitral elegida por el postor, de corresponder.	<p>Desde el 1 de enero de 2026, la institución arbitral elegida debe encontrarse inscrita en el Registro de Instituciones Arbitrales y Centros de Administración de Juntas de Prevención y Resolución de Disputas (REGAJU).</p> <p>El arbitraje puede ser ad hoc solo en los casos en los que el monto de la controversia no supere las diez UIT.</p>	<p>Artículo 77, 83 y 84; así como la Décima Disposición Complementaria Transitoria de la Ley.</p> <p>Artículo 88 del Reglamento.</p>
f) Centro de administración de la JPRD elegida por el postor, de corresponder.	<p>Las JPRD son obligatorias en los contratos de obra cuyos montos sean iguales o superiores a S/ 10 000 000,00 (diez millones y 00/100 soles).</p> <p>Son facultativas para contratos cuyos montos sean inferiores al monto previamente señalado.</p> <p>No puede establecerse JPRD en los casos de obras cuyos montos sean inferiores a S/ 5 000 000,00 (cinco millones y 00/100 soles).</p>	<p>Artículos 77 y 79 de la Ley.</p> <p>Décima Disposición Complementaria Transitoria de la Ley.</p> <p>Artículos 88 346 del Reglamento.</p>



g) Capacidad Técnica y Profesional	Comprende la experiencia y calificaciones del personal clave, así como el equipamiento estratégico y/o infraestructura estratégica del proveedor necesario para la ejecución del contrato. La experiencia del personal clave corresponde a la especialidad y subespecialidad de la obra. La capacidad técnica y profesional es verificada por la DEC para la suscripción del contrato, siempre que no se hayan elegido factores de evaluación como la experiencia específica adicional o la formación adicional del personal clave.	Literal b) del numeral 72.3 del artículo 72 y literal g) del numeral 88.1 del artículo 88 del Reglamento.
h) Plan de trabajo.	El plan de trabajo se presenta para el perfeccionamiento del contrato solo cuando no haya sido evaluado como parte del factor de evaluación de planificación detallada durante el procedimiento de selección. Este plan incluye una memoria descriptiva señalando las consideraciones que se han tomado en cuenta para su elaboración.	Literal a) del artículo 168 del Reglamento.
i) Constancia de Capacidad Libre de Contratación (CCLC) del ejecutor de obra expedida por el RNP.	El postor debe presentar la Constancia de Capacidad Libre de Contratación de ejecutor de obra en los sistemas de entrega de solo construcción y diseño y construcción.	Literal b) del artículo 168 del Reglamento.

4.2 PERFECCIONAMIENTO DEL CONTRATO

El postor ganador de la buena pro debe presentar los requisitos para perfeccionar el contrato dentro del plazo de ocho días hábiles, contabilizados desde el día siguiente al registro del consentimiento de la buena pro en el SEACE de la Pladicop o de que ésta haya quedado administrativamente firme, de conformidad con el procedimiento y plazos dispuestos en los artículos 88, 89, 90 91 y 168 del Reglamento.

4.3 CONSIDERACIONES PARA LOS CONSORCIOS

4.3.1 Las garantías que presenten los consorcios para el perfeccionamiento del contrato durante la ejecución contractual y para la interposición de los recursos impugnativos, además de cumplir con las condiciones establecidas en la Ley y el Reglamento, deben consignar expresamente el nombre completo o la denominación o razón social de los integrantes del consorcio, en calidad de garantizados, de lo contrario no pueden ser aceptadas por las entidades contratantes o el Tribunal de Contrataciones Públicas. No se cumple el requisito antes indicado si se consigna únicamente la denominación del consorcio.

4.3.2 Para que un consorcio solicite la retención del 10% del monto del contrato original en calidad de garantía de fiel cumplimiento, según lo señalado en el artículo 114 del Reglamento, todos los integrantes del consorcio deben acreditar en su oferta la condición de micro o pequeña empresa, sin perjuicio que puedan acreditarlo al momento del perfeccionamiento del contrato, salvo que el monto de la obra sea menor a S/ 5 000 000,00 (cinco millones y 00/100 soles).

4.4 CONSIDERACIONES PARA LAS GARANTÍAS FINANCIERAS

4.4.1 En caso de garantías financieras, estas deben ser incondicionales, solidarias, irrevocables



y de realización automática en el país, al solo requerimiento de la respectiva entidad contratante bajo responsabilidad de las empresas que las emiten. Las empresas que emitan garantías financieras deben encontrarse bajo la supervisión directa de la Superintendencia de Banca, Seguros y Administradoras Privadas de Fondos de Pensiones, contar con clasificación de riesgo B o superior, y deben estar autorizadas para emitir garantías o estar consideradas en la última lista de bancos extranjeros de primera categoría que periódicamente publica el Banco Central de Reserva del Perú.

4.4.2 La clasificadora de riesgo que asigna la clasificación a la empresa que emite la garantía debe encontrarse listada en el portal web de la SBS (<http://www.sbs.gob.pe/sistema-financiero/clasificadoras-de-riesgo>).

4.4.3 Se debe identificar en la página web de la clasificadora de riesgo respectiva, cuál es la clasificación vigente de la empresa que emite la garantía, considerando la vigencia a la fecha de emisión de la garantía. Para fines de lo establecido en el artículo 61 de la Ley, se requiere la clasificación de riesgo B o superior.

4.4.4 Si la empresa que otorga la garantía cuenta con más de una clasificación de riesgo emitida por distintas empresas listadas en la sede digital de la SBS, bastará que en una de ellas cumpla con la clasificación mínima establecida en la Ley.

4.4.5 En caso exista alguna duda sobre la clasificación de riesgo asignada a la empresa emisora de la garantía, se debe consultar a la clasificadora de riesgos respectiva.

4.4.6 Además de cumplir con el requisito referido a la clasificación de riesgo, a efectos de verificar si la empresa emisora se encuentra autorizada por la SBS para emitir garantías, debe revisarse la sede digital de dicha entidad (<http://www.sbs.gob.pe/sistema-financiero/relacion-de-empresas-que-se-encuentran-autorizadas-a-emitar-cartas-fianza>).

4.5 CONSIDERACIONES PARA LOS DOCUMENTOS PÚBLICOS EXTENDIDOS EN EL EXTRANJERO

En el caso que los documentos requeridos para el perfeccionamiento del contrato incluyan documentos públicos extendidos en el exterior, que no les sea aplicable el Convenio de la Apostilla, debe tenerse en cuenta que, de conformidad con lo previsto en el artículo 137 del Reglamento Consular del Perú, aprobado mediante Decreto Supremo N° 032-2023-RE⁴, para que estos surtan efectos legales en el Perú deben estar legalizados por los funcionarios consulares peruanos competentes, cuyas firmas deben ser autenticadas posteriormente por el área competente del órgano de línea consular, además de cumplir con los requisitos adicionales que contemple la legislación peruana para su validez en el Perú.

4.6 DISPOSICIONES FINALES

Todos los demás aspectos del presente procedimiento de selección no contemplados en las bases se rigen por la Ley y su Reglamento, así como por las disposiciones legales vigentes.

⁴ Decreto Supremo que aprueba el Reglamento Consular del Perú y que modifica el Reglamento de la Ley del Servicio Diplomático de la República en lo que corresponde a los cargos de los funcionarios consulares.



SECCIÓN ESPECÍFICA

CONDICIONES ESPECIALES DEL PROCEDIMIENTO DE SELECCIÓN

(EN ESTA SECCIÓN LA ENTIDAD CONTRATANTE DEBE COMPLETAR LA INFORMACIÓN EXIGIDA, DE ACUERDO CON
LAS INSTRUCCIONES INDICADAS)



CAPÍTULO I GENERALIDADES

1.1. BASE LEGAL

- Ley N° 32069, Ley General de Contrataciones Públicas.
- Decreto Supremo N° 009-2025-EF, Decreto Supremo que aprueba el Reglamento de la Ley General de Contrataciones Públicas.
- Ley N° 32185 de Presupuesto del Sector Público para el año fiscal 2025. - Ley N° 32186 Ley de Equilibrio Financiero del Presupuesto del Sector Público - año fiscal 2025.
- Decreto Supremo N° 004-2019-JUS, que Aprueba el Texto Único Ordenado de la Ley 27444, Ley del Procedimiento Administrativo General.
- Ley N° 27806, Ley de Transparencia y de Acceso a la Información Pública.
- Decreto Supremo N° 008-2008-TR, Reglamento de la Ley MYPE, Competitividad, Formalización y Desarrollo de la Micro y Pequeña Empresa y del acceso al empleo decente, Ley MYPE.
- Decreto Supremo N° 013-2013-PRODUCE - Texto Único Ordenado de la Ley de Impulso al Desarrollo Productivo y al Crecimiento Empresarial.
- Decreto Supremo N° 011-79-VC. - Ley N° 29783, Ley de Seguridad y Salud en el Trabajo y su Reglamento aprobado mediante Decreto Supremo N° 005-2012-TR y sus modificaciones.
- Reglamento de Seguridad y Salud en el Trabajo para el Sector Construcción, aprobado mediante Decreto Supremo N° 011-2019-TR.
- Reglamento Nacional de Edificaciones mediante Norma G050 Seguridad Durante la Construcción. - Directivas, Pronunciamientos y Opiniones del OSCE.
- Resoluciones emitidas por el Tribunal de Contrataciones del Estado.
- Código Civil.

Las referidas normas incluyen sus respectivas modificaciones, de ser el caso.

1.2. ENTIDAD CONTRATANTE

Nombre : MUNICIPALIDAD DISTRITAL DE FRIAS
 RUC N° : 20146728007
 Domicilio legal : CALLE LIMA N° 235 – DISTRITO DE FRÍAS – PROVINCIA DE AYABACA – DEPARTAMENTO PIURA
 Teléfono : 997 113 419
 Correo electrónico : abastecimientos@munifrias.gob.pe

1.3. OBJETO DE LA CONVOCATORIA

El presente procedimiento de selección tiene por objeto la CONTRATACIÓN DE LA EJECUCIÓN DE LA OBRA IOARR: RENOVACION DE PUENTE EN EL(LA) CAMINO VECINAL PI-779, VEGA LARGA - LAS CUEVAS (PUENTE VEGA LARGA) EN LA LOCALIDAD DE VEGA LARGA, DISTRITO DE FRIAS, PROVINCIA AYABACA, DEPARTAMENTO PIURA. CUI N 2656274.

1.4. CUANTÍA DE LA CONTRATACIÓN⁵

La cuantía de la contratación asciende a **S/ 793,460.18 (Setecientos Noventa y Tres Mil Cuatrocientos Sesenta con 18/100 Soles)**, incluidos los impuestos de ley y cualquier otro concepto que incida en el costo total de la ejecución de la contratación.

⁵ La cuantía de la contratación indicado en esta sección de las bases no debe diferir del monto de la cuantía de la contratación consignado en la ficha del procedimiento de selección en el SEACE de la Pladipoc. No obstante, de existir contradicción entre estos montos, prima el monto de la cuantía de la contratación indicado en las bases.



Importante para la entidad contratante

- En el caso de procedimientos de selección de obras bajo el sistema de entrega de solo construcción, se incluye el siguiente cuadro:

OBLIGACIONES	COSTO (S/)
A. OBRA	
A.1. EDIFICACIÓN O INFRAESTRUCTURA	
Costo Directo	560,353.24
Gastos Generales (10.00 %)	56,035.32
Utilidad (10.00 %)	56,035.32
Sub Total	672,423.88
Impuesto I.G.V. (18%)	121,036.30
Presupuesto Base	793,460.18
CUANTÍA DE CONTRATACIÓN (TOTAL)	793,460.18

Consideraciones:

La cuantía de la contratación considerada en el presente cuadro es aquella determinada en el expediente técnico aprobado por la entidad contratante.

En caso de emplearse llave en mano, los costos de flete de mobiliario y equipamiento se encuentran incluidos en la cuantía.

El costo de obra puede incluir i) el diseño de la operación y/o mantenimiento, ii) la puesta en servicio, en el caso de llave en mano. Estos se desagregan en la tabla superior.

Asimismo, en este caso el costo de la obra puede incluir i) el diseño de la operación y/o mantenimiento, y ii) la puesta en servicio. Estos deben ser desagregados por el postor en la tabla superior.

En el sistema de entrega de solo construcción, el costo asignado para el componente obra (incluyendo equipamiento, mobiliario, entre otros) se determina en el expediente técnico aprobado. Estos costos pueden ser actualizados durante la fase de actuaciones preparatorias previa a la convocatoria del procedimiento de selección.

1.5. EXPEDIENTE DE CONTRATACIÓN

El expediente de contratación fue aprobado el 09.07.2025.

1.6. FUENTE DE FINANCIAMIENTO

- RECURSOS ORDINARIOS (00)
- CCP N° 1178-2025
- META: 089
- CLASIFICADOR: 2.6.23.23



CAPÍTULO II DEL PROCEDIMIENTO DE SELECCIÓN

2.1. CRONOGRAMA DEL PROCEDIMIENTO DE SELECCIÓN

Según el cronograma de la ficha de selección de la convocatoria publicada en el SEACE de la Pladipoc.

2.2. CONTENIDO DE LAS OFERTAS

La oferta contiene un índice de documentos⁶ y la siguiente documentación:

2.2.1. Documentación de presentación obligatoria

2.2.1.1. Documentos para la admisión de la oferta

Los evaluadores verifican la presentación de los documentos señalados en el presente acápite. De no cumplir con lo requerido, la oferta se considera no admitida. Los evaluadores no pueden incorporar documentos adicionales para la admisión de la oferta a los establecidos en este acápite.

- a) Declaración jurada de datos del postor. (**Anexo N° 1**)
- b) Pacto de integridad (**Anexo N° 2**).
- c) Documento que acredite la representación de quien suscribe la oferta.

En caso de persona jurídica, copia del certificado de vigencia de poder del representante legal, apoderado o mandatario designado para tal efecto.

En caso de persona natural, copia del documento nacional de identidad o documento análogo, o del certificado de vigencia de poder otorgado por persona natural, del apoderado o mandatario, según corresponda.

En el caso de consorcios, estos documentos deben ser presentados por cada uno de los integrantes de consorcio que suscriban la promesa de consorcio, según corresponda.

Advertencia

De acuerdo con el artículo 4 del Decreto Legislativo N° 1246, Decreto Legislativo que aprueba diversas medidas de simplificación administrativa, las entidades están prohibidas de exigir a los administrados o usuarios la información que puedan obtener directamente mediante la interoperabilidad a que se refieren los artículos 2 y 3 de dicho Decreto Legislativo. En esa medida, si la entidad contratante es usuaria de la Plataforma de Interoperabilidad del Estado – PIDE⁷ y siempre que el servicio web se encuentre activo en el Catálogo de Servicios de dicha plataforma, no corresponde exigir el certificado de vigencia de poder y/o documento nacional de identidad.

- d) Declaración jurada declarando que: (i) es responsable de la veracidad de los documentos e información de la oferta, y (ii) no se encuentra impedido para contratar con el Estado, de acuerdo con el artículo 33 de la Ley. (**Anexo N° 3**)
- e) Promesa de consorcio con firmas digitales, o en su defecto, firmas legalizadas, de

⁶ La omisión del índice no determina la no admisión de la oferta.

⁷ Para mayor información de las Entidades usuarias y del Catálogo de Servicios de la Plataforma Nacional de Interoperabilidad – PIDE ingresar al siguiente enlace: <https://www.gob.pe/741-plataforma-nacional-de-interoperabilidad>



ser el caso, en la que se consigne los integrantes, el representante común, el domicilio común, el correo electrónico común y las obligaciones a las que se compromete cada uno de los integrantes del consorcio, así como el porcentaje equivalente a dichas obligaciones. (**Anexo N° 4**)

- f) Documentación que acredite la desafectación del impedimento, en caso el proveedor al registrarse como participante hubiera presentado la declaración jurada de desafectación del impedimento (**Anexo N° 5**), de conformidad con el numeral 39.4 del artículo 39 del Reglamento.

Advertencia

El requisito indicado en el literal f) únicamente se solicita al proveedor que al registrarse hubiera presentado la Declaración Jurada de desafectación del impedimento.

- g) Oferta Económica (**Anexo 6**). En el caso de obras ejecutadas bajo el sistema de diseño y construcción, se anexa la estructura de costos del diseño.

2.2.1.2. Documentos para acreditar los requisitos de calificación

Incorporar en la oferta los documentos que acreditan los “**Requisitos de Calificación**” que se detallan en el numeral 3.14 del Capítulo III de la presente sección de las bases.

Importante para la entidad contratante

Se recuerda que la implementación de la Ficha Única del Proveedor (FUP) es progresiva. Asimismo, el Reglamento señala que el OECE informa mediante comunicado la implementación de los rubros de información que componen la FUP, así como la fecha a partir de la cual las entidades contratantes no pueden exigir la presentación a los proveedores de dicha documentación en los procedimientos de selección, debiendo verificarla directamente en la FUP.

2.2.2. Documentación de presentación facultativa:

- 2.2.2.1** Incorporar en la oferta los documentos que acreditan los “**Factores de Evaluación**” establecidos en el Capítulo IV de la presente sección de las bases, a efectos de obtener el puntaje previsto en dicho Capítulo para cada factor.
- 2.2.2.2** Las obras que se ejecuten fuera de la provincia de Lima y Callao cuyo monto de contratación no supere los S/ 900 000.00 (novecientos mil y 00/100 Soles), pueden presentar la solicitud de bonificación por obras ejecutadas fuera de la provincia de Lima y Callao, según (**Anexo N° 09**).
- 2.2.2.3** En el caso de que los proveedores que gocen del beneficio de la exoneración del IGV previsto en la Ley N° 27037, Ley de Promoción de la Inversión en la Amazonía, presentan adicionalmente una Declaración Jurada de cumplimiento de condiciones para la aplicación de la exoneración del IGV (**Anexo N° 13**).

Advertencia

Los evaluadores no pueden exigir al postor la presentación de documentos que no hayan sido indicados en los acápites “Documentos para la admisión de la oferta”, “Requisitos de calificación” y “Factores de evaluación”.



2.3. REQUISITOS PARA PERFECCIONAR EL CONTRATO

El postor ganador de la buena pro debe presentar en MESA DE PARTES DE LA ENTIDAD Y/O UNIDAD DE ABASTECIMIENTO, SITO EN CALLE LIMA N° 235 – DISTRITO DE FRÍAS – PROVINCIA DE AYABACA – DEPARTAMENTO PIURA, los siguientes documentos para perfeccionar el contrato:

- a) Garantía de fiel cumplimiento del contrato, autorización de retención **(Anexo N° 7)** o declaración jurada comprometiéndose a presentar la garantía mediante fideicomiso **(Anexo 8)**, de ser el caso.
- b) Contrato de consorcio, de ser el caso.
- c) Código de cuenta interbancaria (CCI) o, en el caso de proveedores no domiciliados, el número de su cuenta bancaria y nombre de la entidad bancaria en el exterior.
- d) Copia de la vigencia del poder del representante legal del postor que acredite que cuenta con facultades para perfeccionar el contrato, cuando corresponda.
- e) Copia de DNI del postor en caso de persona natural, o de su representante legal en caso de persona jurídica.
- f) Institución Arbitral elegida por el postor **(Anexo N° 10)**.
- g) Autorización de notificaciones durante la ejecución contractual al correo electrónico previsto en el contrato **(Anexo N° 12)**.
- h) Constancia de Capacidad Libre de Contratación de ejecutor de obra expedida por el RNP.
- i) Plan de trabajo según lo establecido en el Reglamento, en caso no haya sido evaluado durante el procedimiento de selección.
- j) EN EL CASO DEL SISTEMA DE ENTREGA DE SOLO CONSTRUCCIÓN, INDEPENDIENTEMENTE DE LA MODALIDAD DE PAGO: LOS ANÁLISIS DE PRECIOS UNITARIOS DE LAS PARTIDAS Y DETALLE DE LOS GASTOS GENERALES FIJOS Y VARIABLES DE LA OFERTA.
- k) Documentación que acredite los requisitos de calificación correspondientes a capacidad técnica y profesional del personal clave, de conformidad con el literal g) del numeral 88.1 del artículo 88 del Reglamento.

Nota importante para la entidad contratante

De conformidad con el artículo 88 del Reglamento, la acreditación de los requisitos de calificación correspondientes a la capacidad técnica y profesional del personal clave, se realiza para la suscripción del contrato únicamente cuando esta no haya sido considerada factor de evaluación o el procedimiento de selección no tenga etapa de precalificación. En estos últimos casos, la documentación es presentada como parte de los requisitos de calificación y se elimina este literal k).

- l) CONSIGNAR EL CENTRO DE ADMINISTRACIÓN DE JPRD ELEGIDO POR EL POSTOR GANADOR DE LA BUENA PRO, EN CASO SE HAYA PREVISTO LA JPRD COMO MEDIO DE SOLUCIÓN DE CONTROVERSIAS **(Anexo N° 17)**
- m) Declaración Jurada actualizada de Desafectación de Impedimento **(Anexo N° 14)** y la documentación que acredite dicha desafectación.

Importante para la entidad contratante

La entidad contratante puede sustentar en la estrategia de contratación solicitar documentación adicional para la suscripción del contrato, siempre que sea indispensable para el inicio de la ejecución del contrato y se verifique que el postor ganador tiene un plazo razonable para conseguir la referida información, considerando los plazos para la suscripción del contrato.



Advertencia

- *El requisito indicado en el literal m) únicamente se solicitará si el postor adjudicado hubiera presentado la Declaración Jurada de desafectación del impedimento en el procedimiento de selección.*
- *De acuerdo con el artículo 4 del Decreto Legislativo N° 1246, las entidades están prohibidas de exigir a los administrados o usuarios la información que puedan obtener directamente mediante la interoperabilidad a que se refieren los artículos 2 y 3 de dicho Decreto Legislativo. En esa medida, si la entidad contratante es usuaria de la Plataforma de Interoperabilidad del Estado – PIDE¹⁰ y siempre que el servicio web se encuentre activo en el Catálogo de Servicios de dicha plataforma, no corresponde exigir los documentos previstos en los literales d) y e).*
- *En caso el postor declare la inaplicabilidad del impedimento Tipo 4.D del inciso 4 del numeral 30.1 del artículo 30 de la Ley, referido a las personas inscritas en el Registro de Deudores Alimentarios Morosos del Poder Judicial (Redam) presenta la Declaración Jurada respectiva (Anexo N° 16).*

2.4. PERFECCIONAMIENTO DEL CONTRATO

El contrato se perfecciona con la suscripción del documento que lo contiene. La entidad contratante suscribe el contrato mediante firma digital, en caso de que el postor adjudicado con la buena pro cuente con certificado digital emitido por una entidad de certificación, de acuerdo con la normativa de la materia. Excepcionalmente, la entidad contratante con el debido sustento puede proceder a la firma del contrato mediante medios manuales.

El contrato firmado digitalmente se remite a la siguiente dirección electrónica: abastecimientos@munifrias.gob.pe y/o MESA DE PARTES DE LA ENTIDAD Y/O UNIDAD DE ABASTECIMIENTO, SITO EN CALLE LIMA N° 235 – DISTRITO DE FRÍAS – PROVINCIA DE AYABACA – DEPARTAMENTO PIURA, en caso de no contar con firma digital MESA DE PARTES DE LA ENTIDAD Y/O UNIDAD DE ABASTECIMIENTO, SITO EN CALLE LIMA N° 235 – DISTRITO DE FRÍAS – PROVINCIA DE AYABACA – DEPARTAMENTO PIURA Y/O abastecimientos@munifrias.gob.pe.



REQUERIMIENTO CON SISTEMA DE ENTREGA DE SOLO CONSTRUCCIÓN

Importante para la entidad contratante

La entidad contratante debe evaluar el empleo del siguiente capitulo, en caso de contrataciones bajo el sistema de entrega y diseño y construcción, caso contrario debe eliminarlo

CAPÍTULO III REQUERIMIENTO CON SISTEMA DE ENTREGA DE SOLO CONSTRUCCIÓN

(SE ANEXA REQUERIMIENTO – 025 FOLIOS)



CAPÍTULO IV EVALUACIÓN

Los factores de evaluación son determinados por los evaluadores. En la contratación de obras, la evaluación de la oferta consiste en: i) Evaluación Técnica y ii) Evaluación Económica.

La evaluación económica de la oferta es posterior a la evaluación técnica, de acuerdo con el artículo 94 del Reglamento. El puntaje máximo de cada una de estas evaluaciones es equivalente a cien puntos, salvo en el caso que se determine la utilización de la oferta económica fija en el sistema de entrega de solo construcción, en cuyo caso el puntaje total equivale al puntaje total de la evaluación técnica y no hay asignación de puntaje a la evaluación económica.

Para determinar la oferta con el mejor puntaje y el orden de prelación de las ofertas, se considera lo siguiente:

4.1 EVALUACIÓN TÉCNICA

La evaluación técnica se realiza sobre cien puntos. Para acceder a la etapa de evaluación económica, el postor debe obtener un puntaje técnico mínimo de **setenta puntos**.

Importante para la entidad contratante

- En caso se consideren factores de evaluación en los que se indique que la asignación de puntaje es conforme a la guía de puntuación, se agrega el siguiente acápite.
- Los factores de evaluación que requieren guía de puntuación solo pueden ser utilizados en procedimientos de selección que contemplen a evaluadores de tipo JURADO. No pueden ser utilizados ni por un Oficial de Compra ni por un Comité. Los jurados sustentan su puntaje de manera individual, mediante informes debidamente sustentados. Los puntajes de cada jurado en cada factor de evaluación se suman y se promedian para obtener el puntaje total del postor en dicho factor.
- Para el caso de un procedimiento de selección cuya cuantía corresponda a una licitación pública abreviada de obras, este extremo solo aplica cuando se trate de un procedimiento de selección derivado de una licitación pública de obras en la que se haya designado un jurado.
- En caso no se consideren factores de evaluación que requieran guía de puntuación, eliminar este literal.
- La documentación requerida por la entidad contratante debe guardar congruencia con el requerimiento, evitando exigencias y formalidades innecesarias, conforme se aprecian en los principios rectores del reglamento de contrataciones vigente.

4.1.1. GUIA DE PUNTUACIÓN PARA FACTORES DE EVALUACIÓN

Nivel de Solidez	Descripción
100%	<ul style="list-style-type: none"> - La propuesta es sólida en todos los aspectos solicitados. - Las evidencias y/o documentación solicitada que se proporcionan para sustentar cada aspecto están completas.
75%	<ul style="list-style-type: none"> - La propuesta es sólida en la mayoría de los aspectos solicitados. - Las evidencias y/o documentación solicitada están completas, pero algunos aspectos menores podrían mejorarse.
50%	<ul style="list-style-type: none"> - La propuesta es sólida en aproximadamente la mitad de los aspectos solicitados. - Las evidencias y/o documentación solicitada que se proporcionan para sustentar cada aspecto están completas.
25%	<ul style="list-style-type: none"> - La propuesta es sólida en la minoría de los aspectos solicitados. - Se aportan evidencias y/o documentación para sustentar cada aspecto, pero algunos aspectos significativos no cuentan con evidencia suficiente.
0%	<ul style="list-style-type: none"> - No presenta ninguna propuesta. - No se aportan evidencias y/o documentación.



4.1.1 FACTOR DE EVALUACIÓN OBLIGATORIO

Importante para la entidad contratante

El factor de evaluación "Experiencia en la especialidad adicional del personal clave" es facultativo en el caso de procedimientos de selección de obras cuya cuantía de contratación sea menor a 9350 UIT. Cuando se utilice en obras menores a 9350 UIT el factor de evaluación es de máximo 10 puntos.

A. EXPERIENCIA EN LA ESPECIALIDAD ADICIONAL DEL PERSONAL CLAVE	METODOLOGÍA PARA SU ASIGNACIÓN
<p><u>Evaluación:</u></p> <p>Se evaluará en función al porcentaje de personal clave considerado en este listado que supere el tiempo de experiencia en la especialidad considerada en los requisitos de calificación.</p> <p>El personal clave para evaluar en este factor es el siguiente:</p> <ul style="list-style-type: none"> ▪ Residente de Obra ▪ Especialista en Seguridad y Medio ambiente ▪ Especialista de Mecánica de Suelos <p>Se considera que un personal clave supera el tiempo de experiencia en la especialidad cuando supera al menos [UN AÑO] adicionales a la experiencia requerida en los requisitos de calificación.</p> <p><u>Acreditación:</u></p> <p>La experiencia del personal clave se acreditará con cualquiera de los siguientes documentos: (i) copia simple de contratos y su respectiva conformidad o (ii) constancias o (iii) certificados o (iv) cualquier otra documentación que, de manera fehaciente demuestre la experiencia del personal propuesto.</p> <p>Los documentos que acreditan la experiencia deben incluir los nombres y apellidos del personal clave, el cargo desempeñado, el plazo de la prestación indicando el día, mes y año de inicio y culminación, el nombre de la entidad u organización que emite el documento, la fecha de emisión y nombres y apellidos de quien suscribe el documento.</p> <p>En caso los documentos para acreditar la experiencia establezcan el plazo de la experiencia adquirida por el personal clave en meses sin especificar los días se debe considerar el mes completo.</p> <p>Se considerará aquella experiencia que no tenga una antigüedad mayor a veinticinco años anteriores a la fecha de la presentación de ofertas.</p> <p>De presentarse experiencia ejecutada paralelamente (traslape), para el cómputo del tiempo de dicha experiencia sólo se considerará una vez el periodo traslapado.</p>	<p>[Como máximo 15] puntos</p> <p>Más del [80]% del personal clave considerado en el listado supera el requisito de experiencia en la especialidad: [40] puntos</p> <p>Más de [50] hasta [80]% del personal clave considerado en el listado supera el requisito de experiencia en la especialidad: [30] puntos</p> <p>Más del [30] hasta [50]% del personal clave considerado en el listado supera el requisito de experiencia en la especialidad: [20] puntos</p>



4.1.2 FACTORES DE EVALUACIÓN FACULTATIVOS

Importante para la entidad contratante

De conformidad con el artículo 73 del Reglamento, adicionalmente, las bases incluyen factores de evaluación facultativos, según corresponda al objeto del procedimiento de selección y su modalidad.

Esta nota debe ser eliminada una vez culminada la elaboración de las bases, así como los factores de evaluación que no se incluyan.

B.1 FORMACION ACADÉMICA ADICIONAL DEL PERSONAL CLAVE	METODOLOGÍA PARA SU ASIGNACIÓN
<p><u>Evaluación:</u> Se evaluará si el profesional propuesto como [CONSIGNAR EL PERSONAL CLAVE RESPECTO DEL CUAL SE EVALUARÁ LA MAYOR FORMACIÓN ACADÉMICA] cuenta con [CONSIGNAR EL GRADO O TÍTULO PROFESIONAL MAYOR AL REQUISITO DE CALIFICACIÓN QUE TENGA RELACION CON LA EJECUCION DE LA OBRA O CONSULTORIA DE OBRA SEGUN CORRESPONDA]</p> <p><u>Acreditación:</u> El [CONSIGNAR EL GRADO O TÍTULO PROFESIONAL REQUERIDO POR CADA PERSONAL CLAVE EVALUADO] será verificado por los evaluadores en el Registro Nacional de Grados Académicos y Títulos Profesionales en el portal web de la Superintendencia Nacional de Educación Superior Universitaria - SUNEDU a través del siguiente link: https://enlinea.sunedu.gob.pe/</p>	<p>[Como máximo 10] puntos</p> <ul style="list-style-type: none"> - Formación académica profesional del Líder del equipo componente obras (residente de obra): El residente de obra cuenta con un grado o título profesional mayor al requisito de calificación [3] puntos - Formación académica profesional del Líder del equipo del componente diseño (jefe de elaboración de expediente técnico): El jefe de elaboración de expediente técnico cuenta con un grado o título profesional mayor al requisito de calificación [3] puntos - Formación académica profesional del personal clave: Por cada profesional clave (no incluye al líder del equipo) con al menos una formación académica profesional mayor al requisito de calificación se otorga 1 puntos, [hasta 7] puntos <p>Importante para la entidad contratante</p>



	<p><i>El requisito correspondiente al líder del componente de diseño, solo es aplicable al sistema de entrega de “diseño y construcción”. En caso del sistema de entrega “solo construcción”, eliminar.</i></p> <p><i>Esta nota debe ser eliminada una vez culminada la elaboración de bases.</i></p>
--	---

B.2 CERTIFICACIONES ADICIONALES DEL PERSONAL CLAVE	METODOLOGÍA PARA SU ASIGNACIÓN
<p><u>Evaluación:</u> Se evalúa que el personal clave propuesto como [CONSIGNAR EL PERSONAL RESPECTO DEL CUAL SE EVALÚA LA CERTIFICACIÓN] cuente con las siguientes certificaciones:</p> <p>[CONSIGNAR LAS CERTIFICACIONES REQUERIDAS. POR INSTITUCIONES RECONOCIDAS, SELECCIONANDO LA QUE CORRESPONDA DEL SIGUIENTE LISTADO, CONSIDERANDO LO DETERMINADO EN LA ESTRATEGIA DE CONTRATACIÓN: Project Management Institute (PMI), Fédération Internationale des Ingénieurs-Conseils (FIDIC), Institution of Civil Engineers (ICE - NEC), Association for the Advancement of Cost Engineering (AACE International), Leadership in Energy and Environmental Design (LEED), Stanford University – VDC Certificate, BuildingSMART International, Chartered Institute of Building (CIOB), International Facility Management Association (IFMA), Royal Institution of Chartered Surveyors (RICS), Autodesk, American Concrete Institute (ACI), International Association for Contract and Commercial Management (IACCM), IPMA International Project Management Association].</p> <p><u>Acreditación:</u> Se acredita mediante la presentación de copia de las certificaciones.</p>	<p>[Como máximo 15] puntos</p> <p>- Certificaciones del Líder del equipo del componente obra (residente de obra) (máximo 5 puntos): Acredita una certificación [2] puntos</p> <p>Acredita más de una certificación [3] puntos</p> <p>- Certificaciones del Líder del equipo del componente diseño (jefe de elaboración de expediente técnico) (máximo 5 puntos): Acredita una certificación [2] puntos</p> <p>Acredita más de una certificación [3] puntos</p> <p>- Certificaciones del resto del personal clave: Por cada profesional clave (no incluye al líder del equipo) con al menos una certificación se otorga 1 puntos, hasta un máximo de 10 puntos. [10] puntos</p>



	<p>Importante para la entidad contratante</p> <p><i>El requisito correspondiente al líder del componente de diseño, solo es aplicable al sistema de entrega de “diseño y construcción”. En caso del sistema de entrega “solo construcción”, eliminar.</i></p> <p>Esta nota debe ser eliminada una vez culminada la elaboración de bases.</p>
--	--

C. SOSTENIBILIDAD AMBIENTAL	METODOLOGÍA PARA SU ASIGNACIÓN
<p><u>Evaluación:</u></p> <p>Se evalúa que el postor cuente con una o más prácticas de sostenibilidad ambiental.</p> <p>En caso de consorcios, los integrantes que realizan actividades relacionadas a la sostenibilidad ambiental acreditan alguna de las prácticas, según las obligaciones que asumen en el consorcio que conforman.</p> <p><u>Acreditación:</u></p> <p>[PRECISAR LA(S) ACREDITACIÓN(ES) DE SOSTENIBILIDAD AMBIENTAL].</p>	<p>[Como máximo 15] puntos</p> <p>En caso se evalúe una sola práctica, al verificar el cumplimiento se le asigna el puntaje máximo del factor.</p> <p>En caso de combinarse más de una práctica se suman los puntajes individuales.</p> <p>Importante para la entidad contratante</p> <p><i>La suma de los puntajes asignados a las prácticas no debe superar el puntaje máximo del factor.</i></p> <p>Esta nota debe ser eliminada una vez culminada la elaboración de bases.</p>

Importante para la entidad contratante

Los evaluadores pueden seleccionar la acreditación de las siguientes prácticas. Si se considera una sola práctica para acreditar el factor, se le asigna el puntaje máximo del factor. En caso se utilicen dos prácticas, su puntaje debe sumar el puntaje máximo del factor:

<p>c.1) <i>Certificados de sistemas de gestión ambiental o políticas ambientales a nivel empresarial: Se aceptan certificaciones como ISO 14001 o equivalentes, emitidas por organismos internacionales reconocidos o entidades de certificación equivalentes (BQSR, SGS o similares). Estas certificaciones deben estar vigentes, incluir la fecha de caducidad, y aplicarse específicamente a servicios de consultoría de obra.</i></p>	<p>[Como máximo 10] puntos</p> <ul style="list-style-type: none"> • <i>Acredita la certificación [X] puntos</i> • <i>No acredita la certificación [0] puntos</i>
---	---



<p>c.2) <i>Certificaciones ambientales previas al proyecto: Se valoran las siguientes certificaciones obtenidas en proyectos anteriores, como pueden ser [CONSIGNAR LAS CERTIFICACIONES Y EQUIVALENTES O LAS CERTIFICACIONES QUE SE REQUIERE CUBRA EL CERTIFICADO, LAS QUE PODRIAN SER LEED, EDGE, BREEAM U OTRAS EQUIVALENTES. ESTAS CERTIFICACIONES DEBEN ESTAR RESPALDADAS POR EVIDENCIAS VERIFICABLES DE SU APLICACIÓN Y BENEFICIOS].</i></p>	<p>[Como máximo 5] puntos</p> <ul style="list-style-type: none"> • Acredita más de una certificación ambiental previa al proyecto [X] puntos • Acredita una certificación ambiental previa al proyecto [X] puntos • No acredita certificaciones ambientales previa al proyecto [0] puntos
<p>c.3) <i>Capacitación y certificaciones en sostenibilidad ambiental del personal clave:</i></p> <p><i>Se valora que el personal clave siguiente: [CONSIGNAR EL PERSONAL CLAVE QUE SERÁ MATERIA DE EVALUACIÓN EN ESTE FACTOR] cuente con certificaciones o cursos en gestión ambiental, construcción sostenible o eficiencia energética</i></p> <ul style="list-style-type: none"> • [PRECISAR LAS CERTIFICACIONES QUE SERÁN CONSIDERADAS, COMO POR EJEMPLO LEED AP (Accredited Professional) o EDGE Expert, BREEAM Assessor] • Cursos especializados en gestión de residuos de construcción y demolición, economía circular aplicada a la construcción, normativas ambientales nacionales e internacionales. 	<p>[Como máximo 5] puntos</p> <ul style="list-style-type: none"> • Presenta certificaciones especializadas en sostenibilidad ambiental reconocidas [...] puntos • Presentar certificaciones de cursos especializados en gestión ambiental. [...] puntos • No acreditada formación del personal clave en sostenibilidad ambiental. <p>0 puntos</p>

Las siguientes acreditaciones solo podrán ser considerados en el caso el procedimiento de selección considere el tipo de evaluador JURADOS:

<p>c.4) <i>Evidencia de experiencia técnica ambiental:</i></p> <p><i>El postor presenta documentación que respalda su experiencia en la integración de medidas sostenibles en proyectos previos, en los que se consigne de manera expresa el nombre del proyecto, así como del postor.</i></p> <ul style="list-style-type: none"> • [CONSIGNAR LOS ASPECTOS MINIMOS Y LA DOCUMENTACIÓN QUE EL JURADO CONSIDERARÁ PARA LA EVALUACIÓN, LAS CUALES PUEDEN INCLUIR, POR EJEMPLO: i) Informes técnicos de proyectos anteriores que detallen prácticas sostenibles implementadas, metodologías ambientales previamente utilizadas, adaptables al proyecto en caso de adjudicación, ii) Referencias de clientes anteriores o informes de evaluación ambiental realizados por terceros en proyectos ejecutados por el contratista, iii) Premios, reconocimientos efectuados a la empresa por la implementación de buenas prácticas de 	<p>[Cómo máximo 5] puntos</p> <p>Según la guía de puntuación.</p>
--	--



<i>sostenibilidad ambiental]</i>	
<p>c.5) Planes ambientales específicos para el proyecto: <i>El postor presenta un plan ambiental enfocado en las medidas concretas que se implementan en el proyecto específico objeto de la contratación.</i></p> <p><i>Este plan debe incluir como mínimo lo siguiente:</i></p> <ul style="list-style-type: none"> • <i>Diagnóstico ambiental inicial del proyecto, terreno o área de influencia.</i> • <i>Medidas específicas para mitigar impactos ambientales asociados al componente del proyecto que es objeto de contratación como la implementación de drenajes sostenibles, planes de adaptación al cambio climático, control de contaminación acústica y atmosférica, medidas para preservar la biodiversidad, mejora en la calidad del ambiente interior, integración de energías renovables, manejo eficiente de residuos y restauración ecológica, entre otros.</i> • <i>Indicadores para el seguimiento y cumplimiento de las medidas propuestas.</i> <p>[CONSIGNAR LOS ASPECTOS Y PRECISIONES ADICIONALES QUE EL JURADO CONSIDERE PARA EL OTORGAMIENTO DE PUNTAJE EN ESTE FACTOR]</p>	<p>[Cómo máximo 5] puntos</p> <p><i>Según la guía de puntuación.</i></p>

D. SOSTENIBILIDAD SOCIAL	METODOLOGÍA PARA SU ASIGNACIÓN
<p><u>Evaluación:</u> Se evalúa que el postor cuente con una o más prácticas de sostenibilidad social.</p> <p>En caso de consorcios, los integrantes que realizan actividades relacionadas a la sostenibilidad social acreditan alguna de las prácticas, según las obligaciones que asumen en el consorcio que conforman.</p> <p><u>Acreditación:</u> [PRECISAR LA(S) ACREDITACIÓN(ES) DE SOSTENIBILIDAD SOCIAL ELEGIDAS SEGÚN LAS INDICACIONES DE LA NOTA IMPORTANTE SIGUIENTE].</p>	<p>[Como máximo 10] puntos</p> <p>En caso se considere una sola práctica, se le asigna como puntaje máximo el puntaje máximo del factor.</p> <p>En caso de combinarse más de una práctica, se asigna puntajes individuales a cada una, las cuales suman el puntaje máximo del factor.</p> <div style="border: 1px solid black; padding: 5px; margin-top: 10px;"> <p>Importante para la entidad contratante</p> <p><i>La suma de los puntajes asignados a las prácticas no debe superar el puntaje máximo del factor.</i></p> <p><i>Esta nota debe ser eliminada una vez culminada la elaboración de bases.</i></p> </div>



Importante para la entidad contratante

En este factor se califican prácticas que busquen reducir las desigualdades sociales, así como promover la transparencia y el respeto a los Derechos Humanos, el cumplimiento y la adhesión a normativa y buenas prácticas internacionales de salud e higiene en el ámbito laboral.

Los evaluadores pueden seleccionar la acreditación de las siguientes prácticas. Si se considera una sola práctica para acreditar el factor, se le asigna el puntaje máximo del factor. En caso se utilicen más de una práctica, su puntaje debe sumar el puntaje máximo del factor.

Los evaluadores pueden elegir una o más de las siguientes prácticas:

<p>d.1 Certificación en el sistema de gestión de la responsabilidad social acorde con el estándar SA 8000:2014. El certificado debe haber sido emitido por un Organismo de Certificación acreditado ante el "Social Accountability Accreditation Services" (SAAS). El referido certificado debe corresponder a la sede, filial u oficina a cargo de la prestación, y estar vigente a la fecha de presentación de ofertas⁸</p>	<p>[Cómo máximo 10] puntos</p> <ul style="list-style-type: none"> Acredita la certificación [X] puntos No acredita la [0] puntos
<p>d.2 Reconocimiento del Ministerio de Trabajo en Buenas Prácticas Laborales⁹ u otras certificaciones en buenas prácticas laborales vinculadas al salario justo, entornos de trabajo seguros y sin riesgos para la salud, entornos de trabajo equitativos y con igualdad de oportunidades de desarrollo humano, sistemas o políticas sobre debida diligencia para erradicar el trabajo infantil y el trabajo forzoso, en este último caso, se considerarán las siguientes certificaciones [CONSIGNAR UNA O MÁS CERTIFICACIONES DIFERENTES A LAS SEÑALADAS EN EL LITERAL D.1. Y AL RECONOCIMIENTO DEL MINISTERIO DE TRABAJO QUE SE CONSIDERARÁN].</p>	<p>[Cómo máximo 5] puntos</p> <ul style="list-style-type: none"> Acredita el Reconocimiento del Ministerio de Trabajo [X] puntos Acredita otro tipo de certificaciones [X] puntos

Las siguientes acreditaciones solo podrán ser considerados en el caso el procedimiento de selección considere el tipo de evaluador JURADOS:

<p>d.3 Plan de sostenibilidad social: El contratista presenta un plan adaptado al proyecto. Estos aspectos pueden ser:</p> <ul style="list-style-type: none"> Un plan de acogida y formación inicial diseñado para el personal clave, que describa 	<p>[Cómo máximo 5] puntos</p> <p>Según la guía de puntuación.</p>
--	---

⁸ Entre las certificaciones voluntarias más difundidas mundialmente, referidas al desempeño social en aspectos de la responsabilidad social en los lugares de trabajo, se encuentra la correspondiente al estándar SA 8000, propuesto por la Social Accountability International (SAI).

⁹ Mediante Resolución Ministerial N° 074-2019-TR, modificada por Resolución Ministerial N° 304-2020-TR y Resolución Viceministerial N° 001-2024-MTPE/2 del Ministerio de Trabajo y Promoción del Empleo se aprueban los Lineamientos para el Otorgamiento del Reconocimiento de Buenas Prácticas Laborales.



<p>actividades de integración y capacitación específicas.</p> <ul style="list-style-type: none"> • Procedimientos documentados para la gestión del desempeño, incluyendo autoevaluación, retroalimentación y planes de mejora. • Estrategias para la contratación de mano de obra local, con indicadores medibles como el porcentaje de empleo generado en la comunidad. • Propuestas de formación y certificación para trabajadores locales, con indicadores medibles como el número de personas capacitadas en oficios específicos (ej., soldadores, fierros, encofradores) y el porcentaje de certificación obtenido. • Propuestas de transferencia de conocimientos, con actividades formativas claras que detallen objetivos, participantes y beneficios esperados. • Presenta planes que incluyen beneficios adicionales como apoyo psicológico, guarderías, flexibilidad laboral en zonas rurales. <p>[COMPLETAR AQUÍ LOS ASPECTOS RELACIONADOS QUE SE CONSIDERARÁN CONFORME AL LISTADO PRECEDENTE, ASÍ COMO EL DETALLE DE SU ACREDITACIÓN Y LA PRECISIÓN DE AQUELLO QUE SE TENDRÁ EN CUENTA PARA SU EVALUACIÓN]</p>	
<p>d.4) Evidencia de experiencia técnica en sostenibilidad social: El postor presenta documentación que respalde su experiencia previa en la implementación de medidas sociales, la cual incluye como mínimo:</p> <ul style="list-style-type: none"> • Informes de experiencias anteriores que detallen la ejecución de políticas de contratación de mano de obra local, programas de inclusión laboral o formación comunitaria. • Documentación que valide la aplicación de políticas o procedimientos sociales previamente implementados, incluyendo informes de evaluación externa, si corresponde. • Otros que consideren los evaluadores [COMPLETAR AQUÍ QUE OTRO ASPECTO RELACIONADO SE CONSIDERARÁ, DE SER EL CASO] <p>[COMPLETAR AQUÍ EL DETALLE DE LA ACREDITACIÓN DE LOS ASPECTOS MENCIONADOS, ASÍ COMO EL DETALLE DE AQUELLO QUE SE TENDRÁ EN CUENTA PARA SU EVALUACIÓN]</p>	<p>[Cómo máximo 5] puntos</p> <p>Según la guía de puntuación.</p>



E. INTEGRIDAD EN LA CONTRATACION PÚBLICA	PUNTAJE / METODOLOGÍA PARA SU ASIGNACIÓN
<p><u>Evaluación:</u> Se evalúa que el postor cuente con al menos (1) una certificación del sistema de gestión antisoborno.</p> <p><u>Acreditación:</u> Presenta copia simple del certificado que acredita que se ha implementado un sistema de gestión antisoborno de acuerdo con la norma ISO 37001:2016 o con la Norma Técnica Peruana equivalente (NTP-ISO37001:2017).</p> <p>El certificado debe haber sido emitido por un Organismo de Certificación acreditado para dicho sistema de gestión, ya sea ante el INACAL u otro organismo acreditador que cuente con reconocimiento internacional.</p> <p>El referido certificado debe corresponder a la sede, filial u oficina a cargo de la prestación, y estar vigente a la fecha de presentación de ofertas.</p> <p>En caso de que el postor se presente en consorcio, cada uno de sus integrantes, debe acreditar que cuenta con la certificación para obtener el puntaje.</p>	<p>[Cómo máximo 10] puntos</p> <ul style="list-style-type: none"> • Acredita Certificación [X] puntos • No acredita la Certificación [0] puntos

F. CAPACITACIÓN	METODOLOGÍA PARA SU ASIGNACIÓN
<p><u>Opción N° 1</u></p> <p>Se evalúa en función a la oferta de capacitación a [CONSIGNAR CANTIDAD DE PERSONAS A CAPACITAR COMO MÍNIMO], en [CONSIGNAR MATERIA O ÁREA DE CAPACITACIÓN RELACIONADA CON LA OPERATIVIDAD Y/O MANTENIMIENTO DE LA OBRA, ASI COMO CONSIGNAR SI LA CAPACITACIÓN ES VIRTUAL O PRESENCIAL, EN CASO DE SER ESTE ÚLTIMO SEÑALAR EL LUGAR DE LA CAPACITACIÓN Y LAS CALIFICACIONES Y PERFIL DEL CAPACITADOR, EL CUAL DEBE ESTAR VINCULADO A LA MATERIA DE LA CAPACITACIÓN].</p> <p>Opción N° 2</p> <p>Se evalúa en función a la oferta de capacitación por [CONSIGNAR CANTIDAD DE HORAS MÍNIMAS DE CAPACITACIÓN AL PERSONAL DE LA ENTIDAD], en [CONSIGNAR MATERIA O ÁREA DE CAPACITACIÓN RELACIONADA CON LA OPERATIVIDAD Y/O MANTENIMIENTO DE LA OBRA, ASI COMO CONSIGNAR SI LA CAPACITACIÓN ES VIRTUAL O PRESENCIAL, EN CASO DE SER ESTE ÚLTIMO SEÑALAR EL LUGAR DE LA CAPACITACIÓN Y LAS CALIFICACIONES Y PERFIL DEL CAPACITADOR, EL CUAL DEBE ESTAR VINCULADO A LA MATERIA DE LA CAPACITACIÓN].</p> <p>El postor que oferte esta capacitación se obliga a entregar</p>	<p>[Como máximo 10] puntos</p> <p>Opción N° 1</p> <p>Más de [CONSIGNAR CANTIDAD DE HORAS]: [...] puntos</p> <p>Más de [CONSIGNAR CANTIDAD DE HORAS]: [...] puntos</p> <p>Más de [CONSIGNAR CANTIDAD DE HORAS]: [...] puntos</p> <p>Opción N° 2</p> <p>Más de [CONSIGNAR CANTIDAD DE PERSONAL DE LA ENTIDAD] CAPACITADOS [...] puntos</p> <p>Más de [CONSIGNAR CANTIDAD DE PERSONAL DE LA ENTIDAD]</p>



<p>a la entidad contratante los certificados o constancias de las personas capacitadas.</p> <p>Advertencia</p> <ul style="list-style-type: none"> - La entidad contratante elige una de las opciones para la aplicación del presente factor de evaluación, con la correspondiente metodología de asignación de puntaje. Se debe borrar la opción no elegida con su correspondiente metodología de asignación de puntaje. - Las calificaciones del capacitador que se pueden requerir son el grado académico de bachiller o título profesional, así como, de ser el caso, experiencia no mayor de dos (2) años, vinculada a la materia de la capacitación relacionada con la operatividad y/o mantenimiento de la obra. <p><u>Acreditación:</u> Se acredita únicamente mediante la presentación de una declaración jurada.</p>	<p>CAPACITADOS]</p> <p>[...] puntos</p>
--	---

G. GESTIÓN DE CALIDAD	METODOLOGÍA PARA SU ASIGNACIÓN
<p><u>Evaluación:</u></p> <p>Se evalúa la implementación de un sistema de aseguramiento y control de calidad.</p> <p><u>Acreditación:</u></p> <ul style="list-style-type: none"> • [PRECISAR LA(S) ACREDITACIÓN(ES) QUE RESPALDEN LA APLICACIÓN DE LA GESTIÓN DE CALIDAD]. 	<p>[Como máximo 10] puntos</p> <p>En caso se considere una sola acreditación, se le asigna como puntaje máximo el puntaje máximo del factor.</p> <p>En caso de combinarse más de una acreditación, se asigna puntajes individuales a cada una, las cuales suman el puntaje máximo del factor.</p>

Importante para la entidad contratante

Los evaluadores pueden seleccionar las siguientes **prácticas para acreditar el factor de evaluación "Gestión de Calidad"**. Si se considera una sola práctica para acreditar el factor, se le asigna el puntaje máximo del factor. En caso se utilicen más de una práctica, su puntaje debe sumar el puntaje máximo del factor.

Certificación en Sistemas de Gestión de Calidad: Presentar copia simple de certificado vigente ISO 9001-2015 o equivalente, con alcance en ejecución de obras o consultoría de obras. Estas certificaciones deben estar vigentes, incluir la fecha de caducidad, y aplicarse específicamente a la obra o consultoría a contratar.

Advertencia

[Como máximo 10] puntos

Se asigna puntaje acorde a lo siguiente:

Certificación vigente con alcance en ejecución de obras o consultoría de obras:

[...] puntos

Certificación en otro sistema reconocido sin alcance específico en obras civiles o consultoría:



<p><i>Esta certificación no puede ser utilizada en forma simultánea con el Sistema de Control Calidad aplicado a proyectos.</i></p>	<p>[...] puntos</p> <p>No presenta certificación o ésta no es válida: 0 puntos</p>
<p>Certificaciones del personal clave en Herramientas de Control de Calidad: [CONSIGNAR LAS ACREDITACIONES ESPECIFICAS DEL PERSONAL CLAVE EN METODOLOGÍAS Y HERRAMIENTAS DE GESTIÓN DE CALIDAD CORRESPONDIENTES QUE SERÁN CONSIDERADAS. POR EJEMPLO LEAN CONSTRUCTION, SIX SIGMA, TOTAL QUALITY MANAGEMENT - TQM]</p>	<p>[Como máximo 5] puntos</p> <p>Se asigna puntaje acorde a lo siguiente:</p> <p>Al menos el 30% del personal clave cuenta con certificaciones en herramientas de control de calidad: [...] puntos</p> <p>Al menos entre el 15% y el 29% del personal clave cuenta con certificaciones en herramientas de control de calidad: [...] puntos</p> <p>Menos del 15% del personal clave cuenta con certificaciones en herramientas de control de calidad: [...] puntos</p> <p>No presenta certificaciones: 0 puntos</p>
<p>Sistema de Control de Calidad Aplicado a Proyectos: [CONSIGNAR SISTEMAS DE CONTROL DE CALIDAD APLICADO A PROYECTOS RELACIONADAS A LA INSPECCIÓN, VERIFICACIÓN Y PUEBAS DE CALIDAD EN MATERIALES, PROCESOS Y EJECUCIÓN DE LA CONSULTORÍA DE OBRA QUE SERÁN CONSIDERADOS POR LOS EVALUADORES, DETALLANDO SU FORMA DE ACREDITACIÓN]</p>	<p>[Como máximo 5] puntos</p> <p>Se asigna puntaje acorde a lo siguiente:</p> <p>Implementa herramientas tecnológicas para el control de calidad (software de gestión, inspecciones automatizadas, registros digitales): [...] puntos</p> <p>Cuenta con procedimientos documentados en control de calidad aplicado a proyectos sin herramientas tecnológicas avanzadas: [...] puntos</p> <p>No presenta un sistema de control de calidad: 0 puntos</p>
<p>Uso de Tecnología para la Gestión de Calidad: [CONSIGNAR LAS HERRAMIENTAS DIGITALES QUE SERÁN CONSIDERADAS. POR EJEMPLO, SE PUEDEN RELACIONAR A BIM, SISTEMA DE MONITOREO EN TIEMPO REAL, SOFTWARE DE AUDITORÍA DE CALIDAD, DETALLANDO SU FORMA DE ACREDITACIÓN]</p>	<p>[Como máximo 5] puntos</p> <p>Se asigna puntaje acorde a lo siguiente:</p> <p>Implementa herramientas digitales avanzadas (inteligencia artificial aplicada, automatización de inspecciones, monitoreo en tiempo real): [...] puntos</p> <p>No acredita el uso de tecnología en la gestión de calidad: 0 puntos</p>

H. MEJORA AL REQUERIMIENTO	METODOLOGÍA PARA SU ASIGNACIÓN
<p><u>Evaluación:</u></p> <p>Se evalúan las mejoras técnicas o funcionales que</p>	<p>Cómo máximo 15] puntos</p> <p>Según la guía de puntuación.</p>



<p>excedan los requerimientos establecidos en las bases. Estas mejoras pueden estar orientadas a optimizar el diseño y/o la ejecución de la obra, asegurando un mayor desempeño, eficiencia, durabilidad o reducción de costos operativos durante el funcionamiento de la edificación o infraestructura.</p> <p>[CONSIGNAR LAS CARACTERISTICAS DE LAS MEJORAS TÉCNICAS O FUNCIONALES QUE SERÁN CONSIDERADAS POR LOS EVALUADORES]</p> <p><u>Acreditación:</u></p> <p>Se acredita mediante un informe técnico que describa las mejoras propuestas en comparación con el requerimiento establecido.</p> <p>[CONSIGNAR LOS ASPECTOS MÍNIMOS QUE SERÁN MATERIA DE EVALUACIÓN Y EL CONTENIDO MINIMO DEL INFORME QUE DEBE PRESENTAR EL POSTOR]</p>	
---	--

I. GESTIÓN DE RIESGOS	METODOLOGÍA PARA SU ASIGNACIÓN
<p><u>Evaluación:</u></p> <p>Se evalúa si el postor ha presentado una planificación adecuada de la gestión de riesgos que se implementa durante la ejecución contractual.</p> <p>identificado los riesgos técnicos, ambientales, financieros, de seguridad, social, entre otros, asociados a la ejecución de la obra y/o consultoría de obra y si ha propuesto planes de respuesta realistas y viables. Además, se considera la inclusión de estrategias para monitorear y mitigar los riesgos que puedan afectar el cronograma y el cumplimiento del contrato.</p> <p><u>Acreditación:</u></p> <p>El postor debe presentar un Plan de Gestión de Riesgos de la ejecución de la obra y/o consultoría de obra, el cual debe contener, de manera obligatoria:</p> <ol style="list-style-type: none"> 1. Identificación inicial de riesgos asociados a la obra o consultoría de obra (riesgos técnicos, ambientales, financieros, de seguridad, sociales) presentados en una matriz de riesgos. 2. Herramientas que el postor utiliza para analizar, evaluar y monitorear los riesgos. 3. Frecuencia y mecanismos previstos para revisar y actualizar el plan de gestión de riesgos. 4. Estrategias de mitigación y respuesta: 	<p>[Cómo máximo 15] puntos</p> <p>Según la guía de puntuación.</p>



<p>descripción del enfoque propuesto para definir acciones ante los riesgos identificados.</p> <p>[COMPLETAR AQUÍ LOS ASPECTOS QUE SERÁN TOMADOS EN CUENTA PARA EL SUSTENTO DEL PLAN DE GESTIÓN DE RIESGOS, O PRECISIONES ADICIONALES QUE SERÁN TOMADAS EN CUENTA PARA LA ASIGNACIÓN DE PUNTAJE, DE SER EL CASO¹⁰]</p>	
---	--

J. GESTIÓN DE PROCURA	METODOLOGÍA PARA SU ASIGNACIÓN
<p><u>Evaluación:</u></p> <p>Se evalúa la capacidad del postor para gestionar de manera eficiente la procura de materiales, equipos y otros recursos críticos, garantizando su disponibilidad oportuna y alineación con el cronograma de la obra.</p> <p><u>Acreditación:</u></p> <p>[PRECISAR LA(S) PRÁCTICA(S) DE GESTIÓN DE PROCURA SOLICITADA (S)].</p>	<p>[Cómo máximo 10] puntos</p> <p>En caso se considere una sola práctica, se le asigna como puntaje máximo el puntaje máximo del factor.</p> <p>En caso de combinarse más de una práctica, se asigna puntajes individuales a cada una, las cuales suman el puntaje máximo del factor.</p>

Importante para la entidad contratante

Los evaluadores pueden seleccionar las siguientes prácticas para acreditar el factor de evaluación "Gestión de Procura". Si se considera una sola práctica para acreditar el factor, se le asigna el puntaje máximo del factor. En caso se utilicen más de una práctica, su puntaje debe sumar el puntaje máximo del factor.

<p>j.1) Identificación y Planificación de Recursos Críticos:</p> <p>El postor debe presentar un plan de adquisiciones detallado que incluya el listado de materiales, equipos y servicios esenciales, con tiempos estimados de entrega y estrategias de abastecimiento.</p> <p>[COMPLETAR AQUÍ LOS ASPECTOS QUE SERÁN TOMADOS EN CUENTA PARA EL SUSTENTO DEL PLAN DE ADQUISICIONES, O PRECISIONES ADICIONALES QUE SERÁN TOMADAS EN CUENTA PARA LA ASIGNACIÓN DE PUNTAJE, DE SER EL CASO]</p>	<p>[Cómo máximo 5] puntos Según la guía de puntuación.</p>
<p>j.2) Gestión de Riesgos en la Procura:</p>	<p>[Cómo máximo 5] puntos</p>

¹⁰ Por ejemplo, podrían considerarse como sustento evidencias de casos anteriores (informes técnicos o actas que demuestren la aplicación exitosa de estrategias similares en otros proyectos) o Modelos de simulación (herramientas utilizadas para proyectar escenarios de riesgo y validar estrategias de mitigación).



<p>El postor presenta una matriz de riesgos que identifique posibles fallas en el abastecimiento, su impacto y las medidas de mitigación planificadas.</p> <p>[COMPLETAR AQUÍ LOS ASPECTOS QUE SERÁN TOMADOS EN CUENTA PARA LA MATRIZ DE RIESGOS, O PRECISIONES ADICIONALES QUE SERÁN TOMADAS EN CUENTA PARA LA ASIGNACIÓN DE PUNTAJE, DE SER EL CASO]</p>	<p>Según la guía de puntuación.</p>
<p>j.3) Uso de Herramientas Tecnológicas en la Procura:</p> <p>El postor presenta evidencias del uso de software especializado para la gestión de adquisiciones¹¹, monitoreo de suministros y trazabilidad de recursos.</p> <p>[COMPLETAR AQUÍ EL LISTADO DE SOFTWARE QUE SE CONSIDERARÁ, ASÍ COMO LA FORMA DE ACREDITACIÓN RESPECTIVA PARA EL OTORGAMIENTO DE PUNTAJE]</p>	<p>[Cómo máximo 5] puntos Según la guía de puntuación.</p>

Esta nota debe ser eliminada una vez culminada la elaboración de bases

K. PLANIFICACIÓN DETALLADA	METODOLOGÍA PARA SU ASIGNACIÓN
<p>Evaluación:</p> <p>Presentación del Plan de Trabajo detallado.</p> <p>Acreditación:</p> <p>[CONSIGNAR LOS ASPECTOS MÍNIMOS QUE DEBERÁ TENER EL PLAN DE TRABAJO, IDENTIFICANDO CON CLARIDAD AQUELLOS ASPECTOS QUE SON MÁS SIGNIFICATIVOS PARA EL CUMPLIMIENTO DE LA FINALIDAD PÚBLICA DEL CONTRATO Y DETALLANDO LOS RECURSOS, RIESGOS Y OTROS ASPECTOS QUE NO SE ENCUENTREN DETALLADOS EN EL PLAN DE TRABAJO]</p> <p>El Plan de Trabajo puede presentarse en formatos estructurados como MS Project, Primavera P6 o equivalentes, complementado con informes narrativos, cuadros explicativos y cualquier otra evidencia que garantice la claridad y viabilidad de la planificación.</p> <div> <p>Importante para la entidad contratante</p> <ul style="list-style-type: none"> En este factor se evalúa la capacidad del postor para estructurar de manera exhaustiva y coherente un Plan de Trabajo, asegurando que </div>	<p>[Cómo máximo 15] puntos Según la guía de puntuación.</p>

¹¹ Por ejemplo, MS Project, BIM D, ERP (Enterprise Resource Planning), entre otros.



<p><i>incluya todas las actividades necesarias para la ejecución del contrato.</i></p> <ul style="list-style-type: none"> <i>Al consignar los aspectos mínimos del Plan de Trabajo, los jurados deberán tener en cuenta que el plan de trabajo como mínimo contiene el análisis detallado del alcance, la composición del plantel técnico con roles y responsabilidades, la identificación de supuestos y riesgos asociados, y el programa de ejecución con calendarios de participación.</i> <p>Esta nota debe ser eliminada una vez culminada la elaboración de bases.</p> <p>Advertencia</p> <p><i>Este factor de evaluación es aplicable a procedimientos de selección de obras cuya cuantía de contratación sea mayor a 9350 UIT.</i></p>	
---	--

L. SEGURIDAD Y SALUD	METODOLOGÍA PARA SU ASIGNACIÓN
<p><u>Evaluación:</u></p> <p>Se evalúa la implementación de prácticas y herramientas adicionales a la regulación en materia de seguridad y salud en el trabajo más allá del cumplimiento normativo obligatorio.</p> <p><u>Acreditación:</u></p> <p>[PRECISAR LA(S) PRÁCTICA(S) DE SEGURIDAD Y SALUD SOLICITADA (S)].</p>	<p>[como máximo 15] puntos</p> <p>En caso se considere una sola práctica, se le asigna como puntaje máximo el puntaje máximo del factor.</p> <p>En caso de combinarse más de una práctica, se asigna puntajes individuales a cada una, las cuales suman el puntaje máximo del factor.</p>

Importante para la entidad contratante	
<p>Los evaluadores pueden seleccionar la acreditación de las siguientes prácticas. Si se considera una sola práctica para acreditar el factor, se le asigna el puntaje máximo del factor. En caso se utilicen más de una práctica, su puntaje debe sumar el puntaje máximo del factor.</p>	
<p>I.1 Certificación en Sistemas de Gestión de Seguridad y Salud Ocupacional: Copia simple del certificado ISO 45001:2018, NTP-ISO 45001:2018 o equivalente, cuyo alcance incluya específicamente la ejecución de obras.</p>	<p>[Cómo máximo 5] puntos</p> <ul style="list-style-type: none"> Acredita Certificación [X] puntos No acredita la Certificación [0] puntos
<p>I.2 Propuesta de Seguridad Mejorada: Documento que detalle medidas adicionales a las exigidas por la regulación de la materia que se implementan en la obra:</p> <p>[COMPLETAR AQUÍ LOS ASPECTOS QUE SERÁN TOMADOS EN CUENTA PARA LA PROPUESTA DE SEGURIDAD MEJORADA, O</p>	<p>[Cómo máximo 10] puntos</p> <p>Según la guía de puntuación.</p>



<p><i>PRECISIONES ADICIONALES QUE SERÁN TOMADAS EN CUENTA PARA LA ASIGNACIÓN DE PUNTAJE, DE SER EL CASO]</i></p>	
<p>I.3 Uso de Tecnología para la Seguridad: <i>Evidencia de implementación de herramientas digitales, como sensores de riesgo, monitoreo en tiempo real o sistemas de control automatizado.</i></p> <p>[PRECISAR LAS HERRAMIENTAS DIGITALES QUE SE CONSIDERARÁN]</p>	<p>[Cómo máximo 10] puntos</p> <p>Se asignará puntaje de acuerdo a lo siguiente:</p> <p>Postor implementa herramientas digitales avanzadas [...] puntos</p> <p>Postor presenta evidencia de uso de tecnología, pero limitada a herramientas básicas de monitoreo: [...] puntos</p> <p>No acredita el uso de tecnología en seguridad: 0 puntos</p>

Esta nota debe ser eliminada una vez culminada la elaboración de bases

M. TECNOLOGÍA Y MÉTODOS INNOVADORES	METODOLOGÍA PARA SU ASIGNACIÓN
<p><u>Evaluación:</u></p> <p>Se evaluará si el postor propone el uso de tecnologías avanzadas y métodos innovadores en la ejecución, diseño y, planificación de obras.</p> <p>[PRECISAR LA(S) ACREDITACIÓN(ES) QUE RESPALDEN LA APLICACIÓN DE TECNOLOGÍAS Y METODOLOGÍAS DURANTE LA EJECUCIÓN DEL CONTRATO].</p> <p><u>Acreditación:</u></p> <ul style="list-style-type: none"> • [[PRECISAR LOS DOCUMENTOS QUE ACREDITEN LA O LA(S) IMPLEMENTACIÓN DE TECNOLOGÍA Y METODOS INNOVADORES 	<p>[Como máximo 20] puntos</p> <p>En caso se considere una sola acreditación, se le asigna como puntaje máximo el puntaje máximo del factor.</p> <p>En caso de combinarse más de una acreditación, se asigna puntajes individuales a cada una, las cuales suman el puntaje máximo del factor.</p>

Importante para la entidad contratante

Se evalúa si el postor propone para la ejecución del contrato el uso de tecnologías avanzadas y métodos innovadores en el diseño, planificación o supervisión de obras, considerando herramientas como Building Information Modeling (BIM), Virtual Design and Construction (VDC) y Virtual Design Collaborate (VDC) para la gestión digital del proyecto, así como enfoques de Lean Construction como Last Planner System (LPS), Value Stream Mapping (VSM) y Target Value Design (TVD) para la optimización de procesos y reducción de desperdicios.

Este factor de evaluación solo puede aplicarse cuando el procedimiento de selección cuente con evaluadores del tipo jurados.

<p>m.1 Propuesta de Tecnología o Método Innovador:</p>	<p>[Cómo máximo 20] puntos</p> <p>Se asignará puntaje de acuerdo a lo siguiente:</p>
---	--



<p>Documento que describa detalladamente las tecnologías y enfoques metodológicos a emplear, tales como BIM, VDC, LPS, VSM, TVD, IPD, entre otros. Se debe explicar su aplicación específica en el proyecto y los beneficios esperados en términos de eficiencia, reducción de costos y optimización de procesos.</p> <p>[CONSIGNAR LOS ASPECTOS DE LA PROPUESTA QUE SERÁN MATERIA DE EVALUACIÓN POR PARTE DE LOS EVALUADORES]</p>	<p>Según la guía de puntuación.</p>
<p>m.2. Plan de Implementación Tecnológica y Colaborativa: Documento estructurado que detalle las fases de aplicación de las tecnologías, su integración en la planificación y ejecución del proyecto, la capacitación del personal y el uso de herramientas colaborativas. Se podrá presentar en formatos estructurados como MS Project, Primavera P6 u otros equivalentes, complementado con informes narrativos y cuadros explicativos.</p> <p>[CONSIGNAR LOS ASPECTOS MINIMOS CON LOS QUE DEBERÁ CONTAR EL PLAN Y PARA SER MATERIA DE EVALUACIÓN]</p>	<p>[Cómo máximo 20] puntos Se asignará puntaje de acuerdo a lo siguiente:</p> <p>Según la guía de puntuación.</p>
<p>m.3. Casos de Éxito y Evaluación de Impacto: Informe técnico que evidencie la efectividad de la aplicación de estas tecnologías en proyectos anteriores realizados por el proveedor, incluyendo análisis de impacto en costos, tiempos, reducción de errores y mejora en la calidad de ejecución.</p> <p>[CONSIGNAR LOS ASPECTOS MINIMOS CON LOS QUE DEBERÁ CONTAR EL INFORME PARA SER MATERIA DE EVALUACIÓN]</p>	<p>[Cómo máximo 20] puntos Se asigna puntaje de acuerdo a lo siguiente:</p> <p>:</p> <p>Según la guía de puntuación</p>



CUADRO RESUMEN FACTORES DE EVALUACIÓN

FACTOR DE EVALUACIÓN OBLIGATORIO	PUNTAJE
A. EXPERIENCIA EN LA ESPECIALIDAD ADICIONAL DEL PERSONAL CLAVE	[Cómo máximo 10] puntos: 40
FACTORES DE EVALUACIÓN FACULTATIVOS	PUNTAJE
B.1 FORMACIÓN ACADÉMICA ADICIONAL DEL PERSONAL CLAVE	
B.2 CERTIFICACIONES ADICIONALES DEL PERSONAL CLAVE	
C. SOSTENIBILIDAD AMBIENTAL	
D. SOSTENIBILIDAD SOCIAL	
E. INTEGRIDAD EN LA CONTRATACION PÚBLICA	
F. CAPACITACIÓN	
G. GESTIÓN DE CALIDAD	
H. MEJORA AL REQUERIMIENTO	
I. GESTIÓN DE RIESGOS	[Como máximo 15] puntos: 30
J. GESTIÓN DE PROCURA	
K. PLANIFICACIÓN DETALLADA	[Como máximo 15] puntos: 30
L. SEGURIDAD Y SALUD	
M. TECNOLOGÍA Y MÉTODOS INNOVADORES	
PUNTAJE TOTAL	100 puntos²³: 100



4.2 EVALUACIÓN ECONÓMICA

Importante para la entidad contratante

- En los procedimientos de selección de obras bajo sistema de entrega de SOLO CONSTRUCCIÓN, la cuantía de la contratación determinada en el expediente técnico es punto de referencia para las ofertas.

La entidad contratante puede optar entre dos métodos de evaluación ofertas, de acuerdo a lo evaluado en la estrategia de contratación:

- Oferta económica limitada: la oferta económica de los postores debe encontrarse en el rango entre el 95% y 110% de la cuantía de la contratación. Los evaluadores descalifican las propuestas que no cumplan el referido rango.*
- Oferta económica fija al 100%: la oferta económica de los postores corresponde al 100% de la cuantía de la contratación. En este caso, solo se realiza la evaluación técnica de las ofertas, sobre cien puntos.*

A. OFERTA ECONÓMICA EN EL SISTEMA DE ENTREGA DE SOLO CONSTRUCCIÓN

La evaluación de ofertas económicas en el presente procedimiento de selección es: FIJA DE CONFORMIDAD AL ARTICULO 165 DEL REGLAMENTO.

Importante para la entidad contratante

En los procedimientos de selección de obras en los que se haya determinado que la oferta económica es FIJA, se debe incluir el siguiente cuadro:

OFERTA ECONÓMICA

Los postores presentan su oferta económica considerando el 100% del monto considerado el monto de la cuantía de la contratación.

Los evaluadores descalifican las ofertas que oferten montos diferentes al 100% del monto de la cuantía de la contratación.

No hay asignación de puntaje por la oferta económica, El puntaje total se determina únicamente con el puntaje otorgado en la evaluación técnica.

¹² De acuerdo con lo señalado en el numeral 75.2 del artículo 75 del Reglamento.



4.3 PUNTAJE TOTAL

Importante para la entidad contratante

- *Únicamente en caso se haya determinado que la evaluación de ofertas económicas es FIJA en el sistema de entrega de solo construcción, se incluye reemplaza este numeral por lo siguiente;
"El puntaje total corresponde al puntaje total establecido en la evaluación técnica de las ofertas"*
- *De acuerdo con el numeral 75.6 del artículo 75 del Reglamento de la Ley General de Contrataciones Públicas, tratándose de la contratación de servicios en general, consultorías y obras que se presten o ejecuten fuera de las provincias de Lima y Callao, cuya cuantía no supere los doscientos mil y 00/100 soles (S/ 200 000,00) para la contratación de servicios en general y consultorías, y no superen los novecientos mil y 00/100 soles (S/ 900 000,00) en el caso de obras, las bases estándar contemplan una bonificación equivalente al 10% sobre el puntaje total para los postores con domicilio en la provincia donde presta el servicio o se ejecuta la obra, o en las provincias colindantes, sean o no pertenecientes al mismo departamento o región. El domicilio es el consignado en la constancia de inscripción ante el RNP.*



CAPÍTULO VI PROFORMA DEL CONTRATO

Advertencia

Dependiendo del objeto de la contratación, de resultar indispensable, puede incluirse cláusulas adicionales o la adecuación de las propuestas en el presente documento, las que en ningún caso pueden contemplar disposiciones contrarias a la normativa vigente ni a lo señalado en este capítulo.

Conste por el presente documento, la contratación de **[CONSIGNAR LA DENOMINACIÓN DE LA CONVOCATORIA]**, que celebra de una parte **[CONSIGNAR EL NOMBRE DE LA ENTIDAD CONTRATANTE]**, en adelante LA ENTIDAD CONTRATANTE, con RUC N° [.....], con domicilio legal en [.....], representada por [.....], identificado con DNI N° [.....], y de otra parte [.....], con RUC N° [.....], con domicilio legal en [.....], inscrita en la Ficha N° [.....] Asiento N° [.....] del Registro de Personas Jurídicas de la ciudad de [.....], debidamente representado por su Representante Legal, [.....], con DNI N° [.....], según poder inscrito en la Ficha N° [.....], Asiento N° [.....] del Registro de Personas Jurídicas de la ciudad de [.....], a quien en adelante se le denominará EL CONTRATISTA en los términos y condiciones siguientes:

CLÁUSULA PRIMERA: ANTECEDENTES

Con fecha [.....], los evaluadores adjudicaron la buena pro de la LICITACIÓN PÚBLICA ABREVIADA DE OBRAS N° **[CONSIGNAR NOMENCLATURA DEL PROCEDIMIENTO DE SELECCIÓN]** para la contratación de **[CONSIGNAR LA DENOMINACIÓN DE LA CONVOCATORIA]**, a **[INDICAR NOMBRE DEL GANADOR DE LA BUENA PRO]**, cuyos detalles e importe constan en los documentos integrantes del presente contrato.

CLÁUSULA SEGUNDA: OBJETO

El presente contrato tiene por objeto **[CONSIGNAR EL OBJETO DE LA CONTRATACIÓN]**.

CLÁUSULA TERCERA: MECANISMOS DE COLABORACIÓN

Las partes se comprometen a actuar en un espíritu de confianza mutua y cooperación. Asimismo, gestionan mecanismos de colaboración ágiles que faciliten la comunicación permanente y fluida entre ellos; tales mecanismos pueden incluir: reuniones, citas en campo o sesiones ICE (Integrated Concurrent Engineering), con el fin de evaluar posibles riesgos en la ejecución de la prestación y formular propuestas técnicas oportunas en caso sean necesarias durante la ejecución contractual.

CLÁUSULA CUARTA: MONTO CONTRACTUAL

El monto total del presente contrato asciende a **[CONSIGNAR MONEDA Y MONTO]**, que incluye todos los impuestos de Ley.



Importante para la entidad contratante

En el caso de contratos de obra bajo el sistema de entrega de diseño y construcción, se reemplaza por lo siguiente:

El monto total del presente contrato se divide en dos rubros, conforme a lo siguiente:

Componente Diseño: [CONSIGNAR MONEDA Y MONTO]

Componente Obra: [CONSIGNAR MONEDA Y MONTO]

Monto Total: [CONSIGNAR MONEDA Y MONTO, EL CUAL CORRESPONDE A LA SUMA DE AMBOS COMPONENTES]

El monto correspondiente al componente obra es un estimado que puede modificarse con ocasión de la aprobación del expediente técnico, conforme lo dispuesto en el numeral 175.1 del artículo 175 del Reglamento.

Este monto comprende el costo de la ejecución de la obra, todos los tributos, seguros, transporte, inspecciones, pruebas y, de ser el caso, los costos laborales conforme a la legislación vigente, así como cualquier otro concepto que pueda tener incidencia sobre la ejecución de la prestación materia del presente contrato.

CLÁUSULA QUINTA: DEL PAGO¹³

LA ENTIDAD CONTRATANTE se obliga a pagar la contraprestación a EL CONTRATISTA en **[INDICAR MONEDA]**, en los periodos y condiciones establecidos en el capítulo III Requerimiento.

En el caso que se haya suscrito contrato con un consorcio, el pago se realizará de acuerdo con lo que se indique en el contrato de consorcio.

Importante para la entidad contratante

- *En caso de que la ENTIDAD CONTRATANTE verifique en la Pladicop que el CONTRATISTA tiene multas impagas que no se encuentren en procedimiento coactivo, se debe incluir la siguiente cláusula:*

"CLÁUSULA [.....]: COMPROMISO DE PAGO DE MULTA

Durante la ejecución del contrato la ENTIDAD CONTRATANTE retiene al CONTRATISTA de forma prorrateada hasta el 10% del monto del contrato, para el pago o amortización de multas impagas impuestas en el marco de lo previsto en el artículo 89 de la Ley N° 32069, Ley General de Contrataciones Públicas, que no se encuentran en procedimiento coactivo."

- *En el caso que, adicionalmente, el proveedor presente la DECLARACIÓN JURADA SOBRE INAPLICACIÓN DEL IMPEDIMENTO TIPO 4.D DEL INCISO 4 DEL NUMERAL 30.1 DEL ARTÍCULO 30 DE LA LEY N° 32069 REFERIDO A LA INSCRIPCIÓN EN EL REGISTRO DE DEUDORES ALIMENTARIOS MOROSOS – REDAM que autoriza descuento para el pago de deuda alimentaria, se debe indicar la siguiente cláusula:*

CLÁUSULA[.....]: AUTORIZACIÓN DE DESCUENTO DE PENSIÓN ALIMENTARIA

*EL CONTRATISTA autoriza que se le descuenta del pago de su contraprestación el monto de la pensión mensual fijada en el proceso de alimentos ascendente a **[CONSIGNAR MONTO]** seguido por **[CONSIGNAR LOS DATOS DE LA PARTE DEMANDANTE DEL PROCESO DE ALIMENTOS]** ante el **[CONSIGNAR LOS DATOS DE IDENTIFICACIÓN DEL JUZGADO CORRESPONDIENTE]** en el trámite del expediente **[CONSIGNAR EL NÚMERO DE EXPEDIENTE JUDICIAL]**.*

Esta nota deberá ser eliminada una vez culminada la elaboración de las bases.

CLÁUSULA SEXTA: DEL PLAZO DE LA EJECUCIÓN

¹³ En cada caso concreto, dependiendo de la naturaleza del contrato, podrá adicionarse la información que resulte pertinente a efectos de generar el pago.



El plazo de ejecución del presente contrato es de [.....] días calendario, el mismo que se computa desde el día siguiente de cumplidas las condiciones previstas en el artículo 176 del Reglamento de la Ley N° 32069, Ley General de Contrataciones Públicas, aprobado por Decreto Supremo N° 009-2025-EF.

Importante para la entidad contratante

- En caso que la contratación establezca que la obra debe ejecutarse bajo un sistema de entrega de diseño y construcción, debe incluirse lo siguiente en la cláusula sexta:

“Dicho plazo comprende:

PLAZO DE EJECUCIÓN TOTAL [.....] días calendario
PLAZO PARA ELABORACIÓN DE DISEÑO [.....] días calendario
PLAZO PARA EJECUCIÓN DE LA OBRA [.....] días calendario”

- En el caso de que la contratación establezca que la obra debe ejecutarse bajo un sistema de entrega que incluya llave en mano, en lugar del párrafo anterior, debe considerarse lo siguiente, según corresponda:

“El plazo de ejecución de la obra, dotación de mobiliario, equipamiento y montaje hasta la puesta en servicio, materia de la presente convocatoria, es de [CONSIGNAR EL PLAZO DE EJECUCIÓN DE ESTA PRESTACIÓN, EL CUAL DEBE ESTAR EXPRESADO EN DÍAS CALENDARIO] días calendario, el mismo que se computa desde el día siguiente de cumplidas las condiciones previstas en el artículo 176 del Reglamento. Dicho plazo comprende:

PLAZO DE EJECUCIÓN TOTAL	[.....] días calendario
PLAZO PARA ELABORACIÓN DE DISEÑO	[.....] días calendario
PLAZO PARA EJECUCIÓN DE LA OBRA	[.....] días calendario
PLAZO PARA LA DOTACIÓN DE MOBILIARIO, EQUIPAMIENTO Y MONTAJE	[.....] días calendario
PUESTA EN SERVICIO (LUEGO DE LA RECEPCIÓN DE LA OBRA)	[.....] días calendario

Incorporar según sea el caso, esta nota debe ser eliminada una vez culminada la elaboración de bases.

Quando el Reglamento no establezca un plazo específico para la respuesta de las partes, aplica el plazo máximo de respuesta de **[CONSIGNAR LA CANTIDAD DE DÍAS CONFORME LO ESTABLECIDO EN EL REQUERIMIENTO]** días calendario. Durante la ejecución contractual, las partes pueden acordar la prórroga de este plazo máximo específico para cada caso, de conformidad con el numeral 192.2 del artículo 192 del Reglamento de la Ley N° 32069, Ley General de Contrataciones Públicas, aprobado por Decreto Supremo N° 009-2025-EF.

CLÁUSULA SÉTIMA: PARTES INTEGRANTES DEL CONTRATO

El presente contrato está conformado por las bases integradas, la oferta ganadora, así como los documentos derivados del procedimiento de selección que establezcan obligaciones para las partes, incluyendo las modificaciones contractuales y adendas aprobadas por la entidad contratante, de ser el caso.

CLÁUSULA OCTAVA: GARANTÍAS

EL CONTRATISTA entrega al perfeccionamiento del contrato la(s) siguiente(s) garantía(s) a favor de la entidad contratante:

Importante para la entidad contratante



- En el caso que el postor haya optado por el mecanismo de garantía de carta fianza financiera o contrato de seguro, corresponde incluir la siguiente cláusula:

“Garantía de fiel cumplimiento del contrato: Por la suma de [CONSIGNAR EL MONTO], a través de la [INDICAR EL MECANISMO DE GARANTÍA PRESENTADA: CONTRATO DE SEGURO/CARTA FIANZA FINANCIERA] N° [INDICAR NÚMERO DEL DOCUMENTO] emitida por [SEÑALAR EMPRESA QUE LA EMITE], la misma que cumple las condiciones establecidas en los numerales 61.4 y 61.5 del artículo 61 de la Ley , y debe mantenerse vigente hasta el consentimiento de la liquidación final”.

- En el caso que el postor haya optado por el mecanismo de garantía de retención de pago, corresponde incluir la siguiente cláusula:

“Garantía de fiel cumplimiento del contrato: LA ENTIDAD CONTRATANTE efectúa la retención de pago solicitada por EL CONTRATISTA por el [CONSIGNAR EL MONTO], durante la primera mitad del número total de pagos a realizarse, de forma prorrateada en cada pago, con cargo a ser devuelto a la finalización del contrato. El monto señalado es equivalente al diez por ciento (10%) del monto del contrato original”

- En el caso que el postor haya manifestado mediante el ANEXO N° 9 que garantiza el fiel cumplimiento del contrato mediante la constitución de un fideicomiso, corresponde incorporar lo siguiente en la cláusula:

- *“Garantía de fiel cumplimiento del contrato: EL CONTRATISTA constituye el fideicomiso a LA ENTIDAD CONTRATANTE, en un plazo no mayor a veinte días hábiles contados desde el día siguiente del perfeccionamiento del contrato, por un patrimonio fideicometido conformado por activos líquidos o flujos dinerarios hasta un monto ascendente a [CONSIGNAR EL MONTO DE LA GARANTÍA]. LA ENTIDAD CONTRATANTE suscribe el contrato de fideicomiso en calidad de fideicomisario, de acuerdo con el artículo 116 del Reglamento. En caso de que el contratista no cumpla con la presentación del fideicomiso dentro de los plazos previstos el contrato queda resuelto de pleno derecho. El monto señalado es equivalente al diez por ciento (10%) del monto del contrato original”.*

Esta nota debe ser eliminada una vez culminada la elaboración de bases

CLÁUSULA NOVENA: EJECUCIÓN DE GARANTÍAS POR FALTA DE RENOVACIÓN

LA ENTIDAD CONTRATANTE puede solicitar la ejecución de las garantías cuando EL CONTRATISTA no las hubiere renovado antes de la fecha de su vencimiento, conforme a lo dispuesto en el artículo 118 del Reglamento de la Ley N° 32069, Ley General de Contrataciones Públicas, aprobado por Decreto Supremo N° 009-2025-EF.

Importante para la entidad contratante

Sólo en el caso que la entidad contratante hubiese previsto otorgar adelanto directo, para materiales e insumos, equipamientos y mobiliario y/o por avance, se debe incluir la siguiente cláusula según el sistema de entrega:

- En sistema de entrega de obras de diseño y construcción:

“CLÁUSULA [.....]: ADELANTO DIRECTO

“LA ENTIDAD CONTRATANTE otorga un adelanto directo para el componente de diseño por el [CONSIGNAR PORCENTAJE] del monto del contrato original y para el componente de obra por el [CONSIGNAR PORCENTAJE] del monto de la obra que se apruebe en el expediente técnico.”

“CLÁUSULA [.....]: ADELANTO PARA MATERIALES E INSUMOS, EQUIPAMIENTO Y MOBILIARIO

“LA ENTIDAD CONTRATANTE otorga un adelanto para materiales e insumos, equipamiento y mobiliario para el componente de obra por el [CONSIGNAR PORCENTAJE] del monto de la obra que se apruebe en el expediente técnico.”

“CLÁUSULA [.....]: ADELANTO POR AVANCE

“LA ENTIDAD CONTRATANTE otorga un adelanto por avance para el componente de obra por el [CONSIGNAR PORCENTAJE] del monto de la obra que se apruebe en el expediente técnico, en



caso se cumplan las condiciones establecidas en el numeral 178.5 y el artículo 178 del Reglamento de la Ley N° 32069, Ley General de Contrataciones Públicas, aprobado por Decreto Supremo N° 009-2025-EF”.

- *En sistema de entrega de obras de solo construcción:*

CLÁUSULA [.....]: ADELANTO DIRECTO

“LA ENTIDAD CONTRATANTE otorga un adelanto directo para el componente de obra por el [CONSIGNAR PORCENTAJE] del monto de la obra del contrato original.

CLÁUSULA [.....]: ADELANTO PARA MATERIALES E INSUMOS, EQUIPAMIENTO Y MOBILIARIO

“LA ENTIDAD CONTRATANTE otorga un adelanto por avance para el componente de obra por el [CONSIGNAR PORCENTAJE] del monto de la obra del contrato original.

CLÁUSULA [.....]: ADELANTO POR AVANCE

“LA ENTIDAD CONTRATANTE otorga un adelanto por avance para el componente de obra por el [CONSIGNAR PORCENTAJE] del monto de la obra del contrato original, en caso se cumplan las condiciones establecidas en el numeral 178.5 del artículo 178 del Reglamento de la Ley N° 32069, Ley General de Contrataciones Públicas, aprobado por Decreto Supremo N° 009-2025-EF.”

- *En cualquier sistema de entrega, en caso EL CONTRATISTA proponga constituir un fideicomiso para la administración de los adelantos del componente de ejecución de la obra, se incluye adicionalmente la siguiente cláusula:*

CLÁUSULA [.....]: FIDEICOMISO DE ADELANTOS

Para la administración de los adelantos destinados a la ejecución de la obra, se constituye un fideicomiso conforme a lo establecido en el artículo 184 del Reglamento de la Ley N° 32069, Ley General de Contrataciones Públicas, aprobado por Decreto Supremo N° 009-2025-EF. El procedimiento para la solicitud y entrega de los adelantos se rige por lo dispuesto en dicho artículo.

Esta nota debe ser eliminada una vez culminada la elaboración de bases

CLÁUSULA DÉCIMA: CONFORMIDAD

La conformidad de la obra es dada con la suscripción del Acta de Recepción de Obra.

Importante para la entidad contratante

- *En el caso que se haya considerado la recepción parcial, corresponde incluir lo siguiente:*

“En caso de recepción parcial de secciones terminadas de la obra, la conformidad de la sección de la obra es dada con la suscripción del Acta de Recepción Parcial de Obra.”

- *En caso de emplearse el sistema de Diseño y Construcción, la Entidad se ciñe a lo Indicado en el numeral 173.1 del artículo 173 del Reglamento de la Ley N° 32069, Ley General de Contrataciones Públicas, aprobado por Decreto Supremo N° 009-2025-EF.*

Esta nota debe ser eliminada una vez culminada la elaboración de bases

CLÁUSULA DECIMOPRIMERA: GESTIÓN DE RIESGOS

LAS PARTES realizan la gestión de riesgos de acuerdo con lo establecido en el presente contrato y los documentos que lo conforman, a fin de tomar decisiones informadas, aprovechando el impacto de riesgos positivos y disminuyendo la probabilidad de los riesgos negativos y su impacto durante la ejecución contractual, considerando la finalidad pública de la contratación.

CLÁUSULA DUODÉCIMA: RESPONSABILIDAD POR VICIOS OCULTOS



La suscripción del [ACTA DE RECEPCIÓN DE OBRA O ACTA DE RECEPCIÓN PARCIAL DE OBRA] no enervan su derecho a reclamar, posteriormente por defectos o vicios ocultos, conforme a lo dispuesto por los artículos 69 de la Ley N° 32069, Ley General de Contrataciones Públicas, y el artículo 216 de su Reglamento.

El plazo máximo de responsabilidad de EL CONTRATISTA es de **[CONSIGNAR TIEMPO EN AÑOS, NO MENOR DE 7 AÑOS]** años, contados a partir de la conformidad de la recepción [INDICAR TOTAL O PARCIAL, SEGÚN CORRESPONDA] de la obra.

CLÁUSULA DÉCIMOTERCERA: PENALIDADES

Si EL CONTRATISTA incurre en retraso injustificado en la ejecución de las prestaciones objeto del contrato, LA ENTIDAD CONTRATANTE le aplica automáticamente una penalidad por mora por cada día de atraso, de acuerdo con la siguiente fórmula:

$$\text{Penalidad Diaria} = \frac{0.10 \times \text{monto}}{F \times \text{plazo}}$$

Donde:

Para obras:

- a) Para plazos menores o iguales a sesenta días: F = 0.40.
- b) Para plazos entre sesenta y uno a ciento veinte días: F = 0.25.
- c) Para plazos mayores a ciento veinte días: F = 0.15

Para consultorías de obras:

- a) Para plazos menores o iguales a sesenta días: F = 0.40.
- b) Para plazos mayores a sesenta días: F = 0.25.

El retraso se justifica a través de la solicitud de ampliación de plazo debidamente aprobado. Adicionalmente, se considera justificado el retraso y en consecuencia no se aplica penalidad, cuando EL CONTRATISTA acredite, de modo objetivamente sustentado, que el mayor tiempo transcurrido no le resulta imputable. En este último caso la calificación del retraso como justificado por parte de LA ENTIDAD CONTRATANTE no da lugar al pago de gastos generales ni costos directos de ningún tipo, salvo lo indicado en el numeral 201.1 del artículo 201 del Reglamento de la Ley N° 32069, Ley General de Contrataciones Públicas, aprobado por Decreto Supremo N° 009-2025-EF.

Importante para la entidad contratante

- En el caso que se haya considerado otras penalidades, corresponde incluir lo siguiente:

Asimismo, se consideran las siguientes penalidades:

Otras penalidades			
N°	Supuesto de aplicación de penalidad	Forma de cálculo	Procedimiento
1	Cuando se produce la sustitución de un mismo integrante del plantel técnico por segunda vez, siempre que no se origine por caso fortuito o fuerza mayor o por un hecho sobreviniente no imputable al contratista, de conformidad con las disposiciones establecidas en el numeral 189.3 del artículo 189 del Reglamento.	[ESTABLECER EL MONTO DE LA PENALIDAD EL QUE : 1) NO PUEDE SER MAYOR A CUATRO UNIDADES IMPOSITIVAS TRIBUTARIAS (4 UIT) CUANDO LA CUANTÍA DE LA	Según informe del supervisor, según corresponda.



		CONTRATACIÓN ES INFERIOR A 535 UIT O II) NO PUEDE SER MENOR O IGUAL A CUATRO UNIDADES IMPOSITIVAS TRIBUTARIAS (4 UIT) NI MAYOR A OCHO UNIDADES IMPOSITIVAS TRIBUTARIAS (8UIT) EN EL RESTO DE LOS CASOS) por cada sustitución de un integrante del plantel técnico acorde a lo indicado en el supuesto de aplicación.	
2	[INCLUIR OTRAS PENALIDADES, DE SER EL CASO]		

Esta nota debe ser eliminada una vez culminada la elaboración de bases

Estas penalidades se deducen de las valorizaciones, pagos o en la liquidación final, según corresponda; o si fuera necesario, se cobra del monto resultante de la ejecución de la garantía de fiel cumplimiento.

La penalidad por mora y las otras penalidades pueden alcanzar, en conjunto, un monto máximo equivalente al 10% del monto del contrato vigente, o de ser el caso, del contrato, componente o ítem que debió ejecutarse.

Cuando se llegue a cubrir el monto máximo de la aplicación de la penalidad por mora y otras penalidades, de ser el caso, LA ENTIDAD CONTRATANTE puede resolver el contrato por incumplimiento.

CLÁUSULA DÉCIMOCUARTA: RESOLUCIÓN DEL CONTRATO

Cualquiera de las partes puede resolver el contrato, de conformidad con el numeral 68.1 del artículo 68 de la Ley N° 32069, Ley General de Contrataciones Públicas.

De encontrarse en alguno de los supuestos de resolución del contrato, LAS PARTES procederán de acuerdo a lo establecido en el artículo 122 del Reglamento de la Ley N° 32069, Ley General de Contrataciones Públicas, aprobado mediante Decreto Supremo N° 009-2025-EF

Importante para la entidad contratante

Sólo en caso de emplearse el diseño y construcción se debe emplear la cláusula de resolución de terminación anticipada, se debe incluir la siguiente cláusula:

CLÁUSULA [...]: RESOLUCIÓN POR TERMINACIÓN ANTICIPADA

Las partes acuerdan la resolución por terminación anticipada del contrato en caso de que el contrato contenga más de un componente o hito y el resultado de alguno de estos impida o haga innecesaria la continuidad del siguiente, sin que resulte atribuible a alguna de las partes, de acuerdo con lo previsto en el artículo 121 del Reglamento de la Ley N° 32069, Ley General de Contrataciones Públicas, aprobado por Decreto Supremo N° 009-2025-EF.

Los componentes o hitos específicos del contrato son [INCLUIR EL DETALLE DE LOS COMPONENTES O HITOS ESPECÍFICOS DEL CONTRATO]



CLÁUSULA [.....]: RESOLUCIÓN POR TERMINACIÓN ANTICIPADA POR PERDIDA DE VIABILIDAD SOBREVINIENTE.

Las partes acuerdan la resolución por terminación anticipada del contrato en caso de que se verifica que el proyecto de inversión ha perdido las condiciones que sustentaron la viabilidad con la alternativa seleccionada, por causas no atribuibles al contratista.

CLÁUSULA [.....]: RESOLUCIÓN POR TERMINACIÓN ANTICIPADA POR MOTIVOS PRESUPUESTALES.

Las partes acuerdan la resolución por terminación anticipada del contrato en caso la entidad contratante no tenga recursos presupuestales suficientes para financiar la ejecución de la obra considerando el presupuesto del expediente técnico elaborado por el contratista o cuando éste supere el porcentaje señalado en el numeral 175.1 del artículo 175 del Reglamento de la Ley N° 32069, Ley General de Contrataciones Públicas, aprobado por Decreto Supremo N° 009-2025-EF.

Esta nota deberá ser eliminada una vez culminada la elaboración de las bases

CLÁUSULA DÉCIMOQUINTA: RESPONSABILIDAD DE LAS PARTES

Cuando se resuelva el contrato por causa imputable a alguna de las partes, se debe resarcir los daños y perjuicios ocasionados, a través de la indemnización correspondiente. Ello no obsta la aplicación de las sanciones administrativas, penales y pecuniarias a que dicho incumplimiento diere lugar, en el caso que éstas correspondan.

Lo señalado precedentemente no exime a ninguna de las partes del cumplimiento de las demás obligaciones previstas en el presente contrato.

Importante para la entidad contratante

En caso así se haya determinado en la estrategia de contratación, se pueden establecer límites a la indemnización derivados de la responsabilidad por vicios ocultos o de cualquier incumplimiento del contratista o de la entidad contratante son establecidos en el contrato. En dicho caso, se incluye en la presente clausula el siguiente párrafo:

*“En cualquier caso, independientemente de que se haya declarado la resolución del contrato, o recepción y conformidad de la obra o componente de obra, el límite de la indemnización derivado de la responsabilidad por vicios ocultos o de cualquier incumplimiento del contratista o de la entidad contratante, de acuerdo con lo señalado literal f) del numeral 69.2 del artículo 69 de la Ley, es de **INDICAR EL PORCENTAJE DEL VALOR DEL CONTRATO ORIGINAL QUE CORRESPONDERÍA AL LÍMITE POR INDENMIZACIÓN, EN CONCORDANCIA CON EL REQUERIMIENTO**.”*

Únicamente se puede limitar la indemnización en caso se trate de un contrato de ejecución de obra o con componente de obra siempre que cumpla las condiciones del numeral 216.3 del artículo 216 del Reglamento:

- *El monto del contrato original sea igual o mayor a S/ 50 000 000,00 (cincuenta millones y 00/100 soles) y/o se trate de un contrato estandarizado de ingeniería y construcción de uso internacional.*
- *El límite a la indemnización no puede ser menor al 20% del valor del contrato actualizado. Los daños y perjuicios causados por dolo o culpa inexcusable no se consideran dentro de dicho límite.*

Esta nota debe ser eliminada una vez culminada la elaboración de bases

CLÁUSULA DÉCIMOSEXTA: ANTICORRUPCIÓN Y ANTISOBORNO

A la suscripción de este contrato, EL CONTRATISTA declara y garantiza no haber ofrecido, negociado, prometido o efectuado ningún pago o entrega de cualquier beneficio o incentivo ilegal, de manera directa o indirecta, a los evaluadores del proceso de contratación o cualquier servidor de la entidad contratante.



Asimismo, EL CONTRATISTA se obliga a mantener una conducta proba e íntegra durante la vigencia del contrato, y después de culminado el mismo en caso existan controversias pendientes de resolver, lo que supone actuar con probidad, sin cometer actos ilícitos, directa o indirectamente.

Aunado a ello, EL CONTRATISTA se obliga a abstenerse de ofrecer, negociar, prometer o dar regalos, cortesías, invitaciones, donativos o cualquier beneficio o incentivo ilegal, directa o indirectamente, a funcionarios públicos, servidores públicos, locadores de servicios o proveedores de servicios del área usuaria, de la dependencia encargada de la contratación, actores del proceso de contratación³¹ y/o cualquier servidor de la entidad contratante, con la finalidad de obtener alguna ventaja indebida o beneficio ilícito. En esa línea, se obliga a adoptar las medidas técnicas, organizativas y/o de personal necesarias para asegurar que no se practiquen los actos previamente señalados.

Adicionalmente, EL CONTRATISTA se compromete a denunciar oportunamente ante las autoridades competentes los actos de corrupción o de inconducta funcional de los cuales tuviera conocimiento durante la ejecución del contrato con LA ENTIDAD CONTRATANTE.

Tratándose de una persona jurídica, lo anterior se extiende a sus accionistas, participacionistas, integrantes de los órganos de administración, apoderados, representantes legales, funcionarios, asesores o cualquier persona vinculada a la persona jurídica que representa; comprometiéndose a informarles sobre los alcances de las obligaciones asumidas en virtud del presente contrato.

Finalmente, el incumplimiento de las obligaciones establecidas en esta cláusula, durante la ejecución contractual, otorga a LA ENTIDAD CONTRATANTE el derecho de resolver total o parcialmente el contrato³². Cuando lo anterior se produzca por parte de un proveedor adjudicatario de los catálogos electrónicos de acuerdo marco, el incumplimiento de la presente cláusula conllevará que sea excluido de los Catálogos Electrónicos de Acuerdo Marco³³. En ningún caso, dichas medidas impiden el inicio de las acciones civiles, penales y administrativas a que hubiera lugar³⁴.

CLÁUSULA DÉCIMOSÉTIMA: MARCO LEGAL DEL CONTRATO

El marco legal comprende la Ley N° 32069, Ley General de Contrataciones Públicas y su Reglamento, las directivas que emita la Dirección General de Abastecimiento del Ministerio de Economía y Finanzas, así como el OECE y demás normativa especial que resulte aplicable.

CLÁUSULA DÉCIMOCTAVA: SOLUCIÓN DE CONTROVERSIAS¹⁴

Las controversias que surjan entre las partes durante la ejecución del contrato se resuelven mediante **CONSIGNAR EL MECANISMO DE SOLUCIÓN DE CONTROVERSIAS**, según el acuerdo de las partes.

Cualquiera de las partes tiene derecho a iniciar el arbitraje a fin de resolver dichas controversias dentro del plazo de caducidad previsto en la Ley N° 32069, Ley General de Contrataciones Públicas y su Reglamento.

Importante para la entidad contratante

En caso de haberse pactado la conciliación como medio de solución de controversias, previo al inicio del arbitraje, debe incorporarse el siguiente texto:

“Cualquiera de las partes tiene el derecho a solicitar una conciliación dentro del plazo de caducidad correspondiente, según lo señalado en el artículo 82 de la Ley 32069, sin perjuicio de recurrir al arbitraje, en caso no se llegue a un acuerdo entre ambas partes o se llegue a un acuerdo parcial. Las controversias sobre nulidad del contrato solo pueden ser sometidas a arbitraje”

¹⁴ De acuerdo con el numeral 84.1 del artículo 84 de la Ley General de Contrataciones Públicas, las partes pueden recurrir al arbitraje ad hoc solo cuando el monto de la controversia no supere las diez UIT.



Esta nota deberá ser eliminada una vez culminada la elaboración de las bases

El Laudo arbitral emitido es inapelable, definitivo y obligatorio para las partes desde el momento de su notificación, según lo previsto en el numeral 84.9 del artículo 84 de la Ley N° 32069, Ley General de Contrataciones Públicas.

<p>Importante para la entidad contratante</p> <p><i>De acuerdo con lo dispuesto en el numeral 346.1 del artículo 346 del Reglamento, incluir la siguiente cláusula, en caso corresponda:</i></p> <p><u>CLÁUSULA [] JUNTA DE PREVENCIÓN Y RESOLUCIÓN DE DISPUTAS</u></p> <p><i>Las partes acuerdan para la solución de las controversias derivadas del presente contrato de obra conformar una Junta de Prevención y Resolución de Disputas (JPRD) de acuerdo a las disposiciones de la Ley N° 32069, Ley General de Contrataciones Públicas, su Reglamento y la directiva que emita el OECE al respecto (en adelante, las "Normas Aplicables a la JPRD"); encargando su organización y administración al [DENOMINACIÓN O RAZÓN SOCIAL DEL CENTRO DE ADMINISTRACIÓN ELEGIDO POR EL POSTOR GANADOR DE LA BUENA PRO DE LA LISTA CONSIDERADA EN LAS BASES, AL CUAL ENCARGAN LA ORGANIZACIÓN DE LA JPRD].</i></p> <p><i>La junta de prevención y resolución de disputas está compuesta por [TRES (3) MIEMBROS / UN (1) MIEMBRO], los/el cual/es es/son designado/s conforme a las Normas Aplicables a la JPRD.</i></p> <p><i>Todas las controversias generadas entre las partes con ocasión del presente Contrato deben ser sometidas, en primer lugar, a la decisión de la JPRD de conformidad con las Normas Aplicables a las JPRD.</i></p> <p><i>La decisión que emita la JPRD es vinculante y, por tanto, de inmediato y obligatorio cumplimiento para las partes conforme a lo establecido en las Normas Aplicables a la JPRD. El incumplimiento de la decisión otorga a la parte afectada la potestad de resolver el contrato, previo aviso requiriendo el cumplimiento.</i></p> <p><i>En caso alguna de las partes no esté de acuerdo con la decisión emitida por la JPRD, puede someter la controversia a arbitraje. Las partes acuerdan que es condición obligatoria para el inicio del arbitraje el haber concluido de modo previo el procedimiento ante la JPRD.</i></p>
--

Incorporar o eliminar, según corresponda, esta nota debe ser eliminada una vez culminada la elaboración de bases

CLÁUSULA DÉCIMONOVENA: CONVENIO ARBITRAL

Las partes acuerdan que todo litigio y controversia resultante de este contrato o relativo a éste, se resolverá mediante arbitraje de acuerdo con los artículos 332 y 333 del Reglamento de la Ley N° 32069, Ley General de Contrataciones Públicas, aprobado por Decreto Supremo N° 009-2025-EF. El arbitraje es organizado y administrado por **[CONSIGNAR LA INSTITUCIÓN ARBITRAL, CORTE ARBITRAL CONSTITUIDA EN OTRO PAÍS O UN FORO DE REPUTACIÓN RECONOCIDA INTERNACIONALMENTE, SEGÚN CORRESPONDA]** de conformidad con sus reglamentos y estatutos vigentes, a los cuales las partes se someten libremente y considerando **[INDICAR LAS ESTIPULACIONES ADICIONALES QUE LAS PARTES HAYAN ACORDADO SEGÚN EL NUMERAL 332.3 DEL ARTÍCULO 332 DEL REGLAMENTO DE LA LEY N° 32069, LEY GENERAL DE CONTRATACIONES PÚBLICAS, APROBADO POR DECRETO SUPREMO N° 009-2025-EF].**

<p>Advertencia</p> <p><i>La Institución Arbitral es elegida por el postor ganador de la buena pro de la lista de instituciones arbitrales que haya propuesto la entidad contratante en las bases del procedimiento de selección. Para dicho efecto, al remitir los documentos para la suscripción del contrato, el postor ganador de la buena pro comunica la Institución Arbitral elegida de la referida lista, caso contrario, acuerda con la entidad contratante una Institución Arbitral distinta. En caso de falta de acuerdo, la Institución Arbitral es elegida de la mencionada lista por la entidad contratante de manera definitiva.</i></p>



Las partes pueden establecer estipulaciones adicionales o modificatorias del convenio arbitral, en la medida que no contravengan las disposiciones de la normativa de contrataciones públicas y/o las disposiciones especiales contenidas en la normativa general de arbitraje.

El arbitraje es resuelto por árbitro único o por un tribunal arbitral conformado por tres árbitros, según el acuerdo de las partes, conforme a lo dispuesto en numeral 84.2 del artículo 84 de la Ley. En caso de duda o falta de acuerdo, el arbitraje es resuelto por árbitro único, a no ser que la complejidad o cuantía de las controversias justifique la conformación de un tribunal arbitral, lo cual es determinado por las partes o conforme al Reglamento de la institución arbitral competente. En el caso de los arbitrajes ad hoc, la controversia es resuelta por árbitro único.

CLÁUSULA VIGÉSIMA: FACULTAD DE ELEVAR A ESCRITURA PÚBLICA

Cualquiera de las partes puede elevar el presente contrato a Escritura Pública corriendo con todos los gastos que demande esta formalidad.

CLÁUSULA VIGÉSIMA PRIMERA: NOTIFICACIONES DURANTE LA EJECUCIÓN CONTRACTUAL

Las partes declaran el siguiente domicilio para efecto de las notificaciones que se **realicen vía notarial conforme la Décimo Tercera Disposición Complementaria Transitoria del Reglamento de la Ley N° 32069, Ley General de Contrataciones Públicas, aprobado mediante Decreto Supremo N° 009-2025-EF:**

DOMICILIO DE LA ENTIDAD CONTRATANTE: [.....]

DOMICILIO DEL CONTRATISTA: [CONSIGNAR EL DOMICILIO SEÑALADO POR EL POSTOR GANADOR DE LA BUENA PRO AL PRESENTAR LOS REQUISITOS PARA EL PERFECCIONAMIENTO DEL CONTRATO]

La variación del domicilio aquí declarado de alguna de las partes debe ser comunicada a la otra parte, formalmente y por escrito, con una anticipación no menor de quince días calendario.

El CONTRATISTA señala el siguiente correo electrónico para efectos de las notificaciones que se realicen durante la ejecución del presente contrato, que no se realicen a través del SEACE de la Pladipoc:

CORREO ELECTRÓNICO CONTRATISTA: [CONSIGNAR EL CORREO ELECTRÓNICO SEÑALADO POR EL POSTOR GANADOR DE LA BUENA PRO AL PRESENTAR LOS REQUISITOS PARA EL PERFECCIONAMIENTO DEL CONTRATO]

La variación del correo electrónico aquí declarado debe ser comunicada a la entidad contratante, formalmente y por escrito, con una anticipación no menor de cinco días calendario.

De acuerdo con las bases integradas, la oferta y las disposiciones del presente contrato, las partes lo firman por duplicado en señal de conformidad en la ciudad de **[.....] al [CONSIGNAR FECHA].**

"LA ENTIDAD
CONTRATANTE"

"EL CONTRATISTA"

Advertencia



La entidad contratante suscribe el contrato mediante firma digital, en caso de que el postor adjudicado con la buena pro cuente con certificado digital emitido por una entidad de certificación, de acuerdo con la normativa de la materia. Excepcionalmente, la entidad contratante con el debido sustento puede proceder a la firma del contrato mediante medios manuales, de acuerdo con el numeral 87.3 del artículo 87 del Reglamento.

ANEXOS



ANEXO N° 1

DECLARACIÓN JURADA DE DATOS DEL POSTOR

Señores

EVALUADORES

LICITACIÓN PÚBLICA DE OBRAS N° [CONSIGNAR NOMENCLATURA DEL PROCEDIMIENTO DE SELECCIÓN]

Presente.-

El que se suscribe, [.....], postor y/o representante Legal de **[CONSIGNAR EN CASO DE SER PERSONA JURÍDICA]**, identificado con **[CONSIGNAR TIPO DE DOCUMENTO DE IDENTIDAD] N° [CONSIGNAR NÚMERO DE DOCUMENTO DE IDENTIDAD]**, con poder inscrito en la localidad de **[CONSIGNAR EN CASO DE SER PERSONA JURÍDICA]** en la Ficha N° **[CONSIGNAR EN CASO DE SER PERSONA JURÍDICA]** Asiento N° **[CONSIGNAR EN CASO DE SER PERSONA JURÍDICA]**, **DECLARO BAJO JURAMENTO** que la siguiente información se sujeta a la verdad:

Nombre, Denominación o Razón Social:			
Domicilio Legal:			
RUC:	Teléfono(s):		
MYPE ¹⁵	SI ()	NO ()	
Correo electrónico:			

Autorización de notificación por correo electrónico:

Autorizo que se notifiquen al correo electrónico indicado las siguientes actuaciones:

1. Solicitud de la descripción a detalle de todos los elementos constitutivos de la oferta.
2. Solicitud de negociación regulado en el numeral 167.4 del artículo 167 del Reglamento de la Ley N° 32069, Ley General de Contrataciones Públicas, aprobado por Decreto Supremo N° 009-2025-EF.
3. Solicitud de subsanación de los requisitos para perfeccionar el contrato.
4. Solicitud para presentar los documentos para perfeccionar el contrato, según orden de prelación, de conformidad con lo previsto en el artículo 91 del Reglamento de la Ley N° 32069, Ley General de Contrataciones Públicas, aprobado por Decreto Supremo N° 009-2025-EF.
5. Respuesta a la solicitud de acceso al expediente de contratación.

Asimismo, me comprometo a remitir la confirmación de recepción del correo electrónico, en el plazo máximo de dos días hábiles de recibida la comunicación.

[CONSIGNAR CIUDAD Y FECHA]

.....
Firma, nombres y apellidos del postor o representante legal, según corresponda

Advertencia

La notificación dirigida a la dirección de correo electrónico consignada se entenderá válidamente efectuada cuando la entidad contratante reciba el acuse de recepción.

¹⁵ Esta información será verificada por la entidad contratante en la página web del Ministerio de Trabajo y Promoción del Empleo en la sección consulta de empresas acreditadas en el REMYPE en el link: <http://www2.trabajo.gob.pe/servicios-en-linea-2-2/> y se tendrá en consideración, en caso el consorcio ganador de la buena pro solicite la retención del diez por ciento (10%) del monto del contrato, en calidad de garantía de fiel cumplimiento, según lo señalado en el artículo 114, del Reglamento.



Advertencia

Cuando se trate de consorcios, la declaración jurada es la siguiente:

ANEXO N° 1 DECLARACIÓN JURADA DE DATOS DEL POSTOR EN CONSORCIO

Señores

EVALUADORES

LICITACIÓN PÚBLICA DE OBRAS N° [CONSIGNAR NOMENCLATURA DEL PROCEDIMIENTO DE SELECCIÓN]

Presente.-

El que se suscribe, [.....], representante común del consorcio **[CONSIGNAR EL NOMBRE DEL CONSORCIO]**, identificado con **[CONSIGNAR TIPO DE DOCUMENTO DE IDENTIDAD] N° [CONSIGNAR NÚMERO DE DOCUMENTO DE IDENTIDAD]**, DECLARO BAJO JURAMENTO que la siguiente información se sujeta a la verdad:

Datos del consorciado 1			
Nombre, Denominación o Razón Social:			
Domicilio Legal:			
RUC:	Teléfono(s) :		
MYPE ¹⁶	SI ()	NO ()	
Correo electrónico:			

Datos del consorciado 2			
Nombre, Denominación o Razón Social:			
Domicilio Legal:			
RUC:	Teléfono(s) :		
MYPE ¹⁷	SI ()	NO ()	
Correo electrónico:			

Datos del consorciado 3			
Nombre, Denominación o Razón Social:			
Domicilio Legal:			
RUC:	Teléfono(s) :		
MYPE ¹⁸	SI ()	NO ()	
Correo electrónico:			

Autorización de notificación por correo electrónico:

¹⁶ Esta información será verificada por la entidad contratante en la página web del Ministerio de Trabajo y Promoción del Empleo en la sección consulta de empresas acreditadas en el REMYPE en el link: <http://www2.trabajo.gob.pe/servicios-en-linea-2-2/> y se tendrá en consideración, en caso el consorcio ganador de la buena pro solicite la retención del diez por ciento (10%) del monto del contrato, en calidad de garantía de fiel cumplimiento, según lo señalado en el artículo 114 del Reglamento. Para dicho efecto, todos los integrantes del consorcio deben acreditar la condición de micro o pequeña empresa.

¹⁷ Ibidem

¹⁸ Ibidem



Correo electrónico común del consorcio:

Autorizo que se notifiquen al correo electrónico indicado las siguientes actuaciones:

1. Solicitud de la descripción a detalle de todos los elementos constitutivos de la oferta.
2. Solicitud de negociación regulado en el artículo 167 del Reglamento de la Ley N° 32069, Ley General de Contrataciones Públicas, aprobado por Decreto Supremo N° 009-2025-EF.
3. Solicitud de subsanación de los requisitos para perfeccionar el contrato.
4. Solicitud para presentar los documentos para perfeccionar el contrato, según orden de prelación, de conformidad con lo previsto en el artículo 91 del Reglamento de la Ley N° 32069, Ley General de Contrataciones Públicas, aprobado por Decreto Supremo N° 009-2025-EF.
5. Respuesta a la solicitud de acceso al expediente de contratación.

Asimismo, me comprometo a remitir la confirmación de recepción del correo electrónico, en el plazo máximo de dos días hábiles de recibida la comunicación.

[CONSIGNAR CIUDAD Y FECHA]

.....
**Firma, nombres y apellidos del representante
común del consorcio**

Advertencia

La notificación dirigida a la dirección de correo electrónico consignada se entenderá válidamente efectuada cuando la entidad contratante reciba acuse de recepción.



ANEXO N° 2

PACTO DE INTEGRIDAD¹⁹

Señores

EVALUADORES

LICITACIÓN PÚBLICA DE OBRAS N° [CONSIGNAR NOMENCLATURA DEL PROCEDIMIENTO DE SELECCIÓN]

Presente.-

El que suscribe, [.....], postor y/o representante legal de **[CONSIGNAR EN CASO DE SER PERSONA JURÍDICA]**, identificado con **[CONSIGNAR TIPO DE DOCUMENTO DE IDENTIDAD] N° [CONSIGNAR NÚMERO DE DOCUMENTO DE IDENTIDAD]**, con poder inscrito en la localidad de **[CONSIGNAR EN CASO DE SER PERSONA JURÍDICA]** en la Ficha N° **[CONSIGNAR EN CASO DE SER PERSONA JURÍDICA]** Asiento N° **[CONSIGNAR EN CASO DE SER PERSONA JURÍDICA]**, en su calidad de proveedor en el ámbito de aplicación de la normativa de contratación pública, **suscribo el presente Pacto de Integridad** bajo los siguientes términos y condiciones:

PRIMERO: Declaro, bajo juramento:

1. Que conozco los impedimentos para ser participante, postor, contratista o subcontratista, establecidos en el artículo 30 de la Ley N° 32069, Ley General de Contrataciones Públicas.
2. Que los recursos que componen mi patrimonio o el patrimonio de la persona jurídica a la que represento no provienen de lavado de activos, narcotráfico, minería ilegal, financiamiento del terrorismo, y/o de cualquier actividad ilícita.
3. Que conozco la obligación de denunciar cualquier acto de corrupción cometido por los actores del proceso de contratación, así como las medidas de protección que le asisten a los denunciantes²⁰; además de las consecuencias administrativas y legales que de estos se derivan.
4. Que conozco el alcance de la Ley N° 28024, Ley que regula la gestión de intereses en la administración pública y su reglamento, aprobado por Decreto Supremo N° 120-2019-PCM, así como el marco de aplicación de la Ley N° 31564, Ley de prevención y mitigación del conflicto de intereses en el acceso y salida de personal del servicio público, y su reglamento aprobado por Decreto Supremo N° 082-2023-PCM²¹.
5. Que conozco el alcance de la cláusula anticorrupción y antisoborno de los contratos suscritos en el marco del proceso de contratación y las consecuencias derivadas de su incumplimiento²².

¹⁹ De conformidad con el literal b del numeral 69.1 del artículo 69 y el numeral 57 del Anexo I Definiciones del Reglamento de la Ley N° 32069, Ley General de Contrataciones Públicas, aprobado por Decreto Supremo N° 0059-2025-EF.

²⁰ Decreto Legislativo N° 1327, Decreto Legislativo que establece medidas de protección para el denunciante de actos de corrupción y sanciona las denuncias realizadas de mala fe, y su Reglamento aprobado por Decreto Supremo N° 010-2017-JUS, modificado por Decreto Supremo N° 002-2020-JUS, en concordancia con la Directiva N° 002-2023-PCM-SIP; Directiva para la gestión de denuncias y solicitudes de medidas de protección al denunciante de actos de corrupción recibidas a través de la plataforma digital única de denuncias del ciudadano, aprobada por Resolución de Secretaría de Integridad Pública N° 005-2023-PCM-SIP.

²¹ Reglamento del Ley N° 31564:

Artículo 24.- Inhabilitación de ex funcionarios, ex servidores públicos, empresas e instituciones privadas

El incumplimiento de los impedimentos señalados en el numeral 4.2 del artículo 4 de la Ley por parte de las personas, las empresas e instituciones privadas involucradas en dicho incumplimiento, es sancionado con la inhabilitación por cinco años para contratar o prestar servicios al Estado, bajo cualquier modalidad, sin perjuicio de las acciones civiles y penales a que hubiera lugar conforme al numeral 7.7 del artículo 7 de la Ley. En caso de ex funcionarios y ex servidores públicos se aplica el procedimiento administrativo disciplinario sujeto a la Ley N° 30057, Ley del Servicio Civil o normas específicas.

²² Conforme a lo establecido en el artículo 68 de la Ley General de Contrataciones Públicas, así como en el artículo 274 numeral d), de su Reglamento:

Artículo 68. Resolución del contrato

68.1. Cualquiera de las partes puede resolver, total o parcialmente, el contrato en los siguientes supuestos:

d) Por incumplimiento de la cláusula anticorrupción.

Artículo 274. Causales de exclusión de proveedores adjudicatarios de los catálogos electrónicos de acuerdo marco



SEGUNDO: Dentro de ese marco, asumo los siguientes compromisos:

1. Mantener una conducta proba e íntegra en todas las actividades del proceso de contratación, lo que supone actuar con honestidad y veracidad, sin cometer actos ilícitos, directa o indirectamente, así como respetar la libertad de concurrencia y las condiciones de competencia efectiva en el proceso de contratación y abstenerme de realizar prácticas que la restrinjan o afecten.

[Solo para personas jurídicas] Lo anterior se hace extensivo, para conocimiento, a los socios, accionistas, participacionistas, integrantes de los órganos de administración, apoderados, representantes legales, funcionarios, asesores y personas vinculadas a la persona jurídica que represento.

2. Abstenerme de ofrecer, dar o prometer regalos, cortesías, invitaciones, donativos u otros beneficios similares, a funcionarios o servidores públicos de la dependencia encargada de las contrataciones, actores del proceso de contratación y personal de la entidad contratante.
3. Denunciar ante las autoridades competentes, de manera oportuna, los actos de corrupción, conducta funcional, conflicto de intereses u otro de naturaleza similar, respecto de lo cual tuviera conocimiento en el marco del proceso de contratación (<https://denuncias.servicios.gob.pe/>).
4. Facilitar las acciones o mecanismos implementados por la entidad pública responsable del proceso de contratación para fortalecer la transparencia, promover la lucha contra la corrupción y fomentar la rendición de cuentas.

TERCERO: Este pacto de integridad tiene vigencia desde el momento de su suscripción hasta la culminación de la fase de selección²³; y, en caso de resultar adjudicado con la buena pro, este mantiene su vigencia hasta la culminación del contrato.

CUARTO: Para efectos de salvaguardar el contenido del Pacto de Integridad frente a eventuales incumplimientos de los compromisos asumidos, me someto a las acciones de debida diligencia, supervisión, fiscalización posterior, iniciativas de veeduría autorizadas por la entidad contratante u otros que correspondan; así como a las responsabilidades administrativas, civiles y/o penales que se deriven de estos, conforme al marco legal vigente.

En señal de conformidad, suscribo el presente pacto de integridad, a los () días del mes () de 20(), manifestando que la información declarada se sujeta al principio de presunción de veracidad, conforme a lo dispuesto en el artículo IV del Título Preliminar de la Ley N° 27444, Ley del Procedimiento Administrativo General²⁴

Firma

N° de DNI:

Un proveedor adjudicatario es excluido de los Catálogos Electrónicos de Acuerdo Marco, en los siguientes casos:
d) Por incumplimiento de la cláusula anticorrupción y antisoborno.

²³ **Artículo 92. Culminación de la fase de selección**, del Decreto Supremo N°009-2025-EF:

La fase de selección culmina cuando: a) Se perfecciona el contrato, b) Se cancela el procedimiento de selección, c) Se deja sin efecto el otorgamiento de la buena pro por causa imputable a la entidad contratante, d) No se perfeccione el contrato por los supuestos establecidos en el artículo 91.

²⁴ 1.7 Principio de Presunción de Veracidad. - En la tramitación del procedimiento administrativo, se presume que los documentos y declaraciones formulados por los administrados en la forma prescrita por esta Ley, responden a la verdad de los hechos que ellos afirman. Esta presunción admite prueba en contrario.



ANEXO N° 3²⁵

DECLARACIÓN JURADA

Señores

EVALUADORES

LICITACIÓN PÚBLICA DE OBRAS N° [CONSIGNAR NOMENCLATURA DEL PROCEDIMIENTO DE SELECCIÓN]

Presente. -

Mediante el presente el suscrito, postor y/o representante legal de **[CONSIGNAR EN CASO DE SER PERSONA JURÍDICA]**, declaro bajo juramento:

- i. No tener impedimento para postular en el procedimiento de selección ni para contratar con el Estado, conforme al artículo 30 de la Ley N° 32069, Ley General de Contrataciones Públicas.
- ii. Conocer las sanciones contenidas en la Ley N° 320695, Ley General de Contrataciones Públicas y su Reglamento aprobado mediante Decreto Supremo N° 009-2025-EF, así como las disposiciones aplicables de la Ley N° 27444, Ley del Procedimiento Administrativo General.
- iii. Participar en el presente proceso de contratación en forma independiente sin mediar consulta, comunicación, acuerdo, arreglo o convenio con ningún proveedor; y, conocer las disposiciones del Decreto Legislativo N° 1034, Decreto Legislativo que aprueba la Ley de Represión de Conductas Anticompetitivas.
- iv. Conocer, aceptar y someterme a las bases, condiciones y reglas del procedimiento de selección.
- v. Ser responsable de la veracidad de los documentos e información que presento en el presente procedimiento de selección.
- vi. Comprometerme a mantener la oferta presentada durante el procedimiento de selección y a perfeccionar el contrato, en caso de resultar favorecido con la buena pro.

[CONSIGNAR CIUDAD Y FECHA]

.....
Firma, nombres y apellidos del postor o representante legal, según corresponda

Advertencia

En el caso de consorcios, cada integrante debe presentar esta declaración jurada, salvo que sea presentada por el representante común del consorcio.

²⁵ Artículo 69 del Reglamento de la Ley N° 32069, Ley General de Contrataciones Públicas, aprobado por Decreto Supremo N° 0059-2025-EF.



ANEXO N° 4

PROMESA DE CONSORCIO

(Sólo para el caso en que un consorcio se presente como postor)

Señores

EVALUADORES

LICITACIÓN PÚBLICA DE OBRAS N° [CONSIGNAR NOMENCLATURA DEL PROCEDIMIENTO DE SELECCIÓN]

Presente.-

Los suscritos declaramos expresamente que hemos convenido en forma irrevocable, durante el lapso que dure el procedimiento de selección, para presentar una oferta conjunta a la **LICITACIÓN PÚBLICA DE OBRAS N° [CONSIGNAR NOMENCLATURA DEL PROCEDIMIENTO DE SELECCIÓN]**.

Asimismo, en caso de obtener la buena pro, nos comprometemos a formalizar el contrato de consorcio, de conformidad con lo establecido por los artículos 88 y 89 del Reglamento de la Ley N° 32069, Ley General de Contrataciones Públicas, aprobado por Decreto Supremo N° 009-2025-EF bajo las siguientes condiciones:

a) Integrantes del consorcio

1. **[NOMBRE, DENOMINACIÓN O RAZÓN SOCIAL DEL CONSORCIADO 1].**
2. **[NOMBRE, DENOMINACIÓN O RAZÓN SOCIAL DEL CONSORCIADO 2].**

b) Designamos a **[CONSIGNAR NOMBRES Y APELLIDOS DEL REPRESENTANTE COMÚN]**, identificado con **[CONSIGNAR TIPO DE DOCUMENTO DE IDENTIDAD] N° [CONSIGNAR NÚMERO DE DOCUMENTO DE IDENTIDAD]**, como representante común del consorcio para efectos de participar en todos los actos referidos al procedimiento de selección, suscripción y ejecución del contrato correspondiente con **[CONSIGNAR NOMBRE DE LA ENTIDAD]**.

Asimismo, declaramos que el representante común del consorcio no se encuentra impedido, inhabilitado ni suspendido para contratar con el Estado.

c) Fijamos nuestro domicilio legal común en **[.....]**, y nuestro correo electrónico común: **[.....]**, al cual se notificarán todas las comunicaciones dirigidas al Consorcio durante el procedimiento de selección hasta la suscripción del contrato.

d) Las obligaciones que corresponden a cada uno de los integrantes del consorcio son las siguientes:

- | | | |
|----|--|---------------------|
| 1. | OBLIGACIONES DE [NOMBRE, DENOMINACIÓN O RAZÓN SOCIAL DEL CONSORCIADO 1] | [%] ²⁶ |
| | [DESCRIBIR LAS OBLIGACIONES DEL CONSORCIADO 1] | |
| 2. | OBLIGACIONES DE [NOMBRE, DENOMINACIÓN O RAZÓN SOCIAL DEL CONSORCIADO 2] | [%] ²⁷ |
| | [DESCRIBIR LAS OBLIGACIONES DEL CONSORCIADO 2] | |

TOTAL OBLIGACIONES	100% ²⁸
--------------------	--------------------

[CONSIGNAR CIUDAD Y FECHA]

²⁶ Consignar únicamente el porcentaje total de las obligaciones, el cual debe ser expresado en número entero, sin decimales.

²⁷ Consignar únicamente el porcentaje total de las obligaciones, el cual debe ser expresado en número entero, sin decimales.

²⁸ Este porcentaje corresponde a la sumatoria de los porcentajes de las obligaciones de cada uno de los integrantes del consorcio.



.....
Consortiado 1
Nombres, apellidos y firma del consorciado 1
o de su representante legal
tipo y N° de documento de identidad

.....
Consortiado 2
Nombres, apellidos y firma del consorciado 2
o de su representante legal
tipo y N° de documento de identidad

.....
Consortiado 3
Nombres, apellidos y firma del consorciado 3
o de su Representante Legal
Tipo y N° de Documento de Identidad



Advertencia

El Anexo N° 5 únicamente es presentado por los postores que, si bien son parientes de los impedidos referidos en el inciso 1 del numeral 30.1 del artículo 30 de la Ley N° 32069, Ley General de Contrataciones Públicas, no le son aplicables los impedimentos en razón de parentesco del inciso 2 del citado numeral, debido a que cumplen alguna de las siguientes condiciones: i) Han suscrito un contrato derivado de un procedimiento de selección competitivo o no competitivo o, ii) han ejecutado cuatro contratos menores en el mismo tipo de objeto al que postula. Para el caso de obras, el pariente debe haber ejecutado los contratos dentro de los dos años previos a la convocatoria del procedimiento de selección, contratación directa o a la adjudicación de un contrato menor.

ANEXO N° 5

DECLARACIÓN JURADA DE DESAFECTACIÓN DE IMPEDIMENTO

Señores

EVALUADORES

LICITACIÓN PÚBLICA DE OBRAS N° [CONSIGNAR NOMENCLATURA DEL PROCEDIMIENTO DE SELECCIÓN]

Presente.-

El que suscribe, [.....], postor y/o representante legal de **[CONSIGNAR EN CASO DE SER PERSONA JURÍDICA]**, identificado con **[CONSIGNAR TIPO DE DOCUMENTO DE IDENTIDAD] N° [CONSIGNAR NÚMERO DE DOCUMENTO DE IDENTIDAD]**, con poder inscrito en la localidad de **[CONSIGNAR EN CASO DE SER PERSONA JURÍDICA]** en la Ficha N° **[CONSIGNAR EN CASO DE SER PERSONA JURÍDICA]** Asiento N° **[CONSIGNAR EN CASO DE SER PERSONA JURÍDICA]**, **declaro que tengo los siguientes parientes, los cuales cuentan con impedimento de carácter personal de conformidad con el inciso 1 del numeral 30.1 del artículo 30 de la Ley N° 32069, de acuerdo a lo siguiente:**

NOMBRE DEL PARIENTE 1 [.....] con DNI [.....] con CARGO [.....] en la ENTIDAD [.....] que a la fecha de la presente declaración cuenta con impedimento de carácter personal de Tipo **[CONSIGNAR 1A, 1B, 1C, 1D, 1E, 1F, y 1G, según corresponda]** de conformidad con el inciso 1 del numeral 30.1 del artículo 30 de la Ley N° 32069 Ley General de Contrataciones Públicas.

NOMBRE DEL PARIENTE 2 [.....] con DNI [.....] con cargo [.....] en la entidad [.....] que a la fecha de la presente declaración cuenta con impedimento de carácter personal de Tipo **[CONSIGNAR 1A, 1B, 1C, 1D, 1E, 1F, y 1G, SEGÚN CORRESPONDA]** de conformidad con el inciso 1 del numeral 30.1 del artículo 30 de la Ley N° 32069 Ley General de Contrataciones Públicas.

Sin perjuicio de ello, **DECLARO BAJO JURAMENTO** lo siguiente:

Me encuentro exceptuado del impedimento por razón de parentesco, en razón de **[INDICAR SUPUESTO: HABER SUSCRITO UN CONTRATO DERIVADO DE UN PROCEDIMIENTO DE SELECCIÓN COMPETITIVO O NO COMPETITIVO / HABER EJECUTADO CUATRO CONTRATOS MENORES EN EL MISMO TIPO DE OBJETO AL QUE POSTULA]** dentro de los dos años previos a la convocatoria del procedimiento de selección, contratación directa o a la adjudicación de un contrato menor] conforme al inciso 2 del numeral 30.1 del artículo 30 de la Ley N° 32069, Ley General de Contrataciones Públicas, lo cual acredito documentalmente para la presentación de ofertas, de conformidad con el numeral 39.4 del artículo 39 del Reglamento de la Ley N° 32069, Ley General de Contrataciones del Públicas, aprobado por Decreto Supremo N° 009-2025-EF.



[CONSIGNAR EL DETALLE DE LOS DOCUMENTOS CORRESPONDIENTES]

[CONSIGNAR CIUDAD Y FECHA]

.....
**Firma, nombres y apellidos del postor o
representante legal, según corresponda**



Importante para la entidad contratante

En caso de la contratación de ejecución de una obra bajo en el sistema de entrega de solo construcción incluir el siguiente anexo:

Esta nota deberá ser eliminada una vez culminada la elaboración de las bases

**ANEXO N° 6
OFERTA ECONOMICA**

ÍTEM O TRAMO N° [INDICAR NÚMERO]

Señores

EVALUADORES

LICITACIÓN PÚBLICA ABREVIADA DE OBRAS N° [CONSIGNAR NOMENCLATURA DEL PROCEDIMIENTO DE SELECCIÓN]

Presente.-

Es grato dirigirme a usted, para hacer de su conocimiento que, de acuerdo con las bases y demás documentos del procedimiento de la referencia, mi oferta es la siguiente:

[INCLUIR LA ESTRUCTURA DEL PRESUPUESTO DE OBRA, A FIN DE QUE EL POSTOR CONSIGNE LOS PRECIOS DE SU OFERTA, TAL COMO SE MUESTRA DE MANERA REFERENCIAL EN EL SIGUIENTE EJEMPLO:

<u>N° ÍTEM O TRAMO</u>	<u>PARTIDA</u>	<u>UNIDAD</u>	<u>METRADO</u>	<u>PU</u>	<u>SUB TOTAL</u>
			-	-	-

<u>1</u>	<u>Total costo directo (A)</u>	
<u>2</u>	<u>Gastos generales</u>	
<u>2.1</u>	<u>Gastos fijos</u>	
<u>2.2</u>	<u>Gastos variables</u>	
	<u>Total gastos generales (B)</u>	
<u>3</u>	<u>Utilidad (C)</u>	
	<u>SUBTOTAL (A+B+C)</u>	
<u>4</u>	<u>IGV²⁹</u>	
<u>5</u>	<u>Monto total de la oferta</u>	

El precio de la oferta en **[CONSIGNAR LA MONEDA DE LA CONVOCATORIA]** incluye todos los tributos, seguros, transporte, inspecciones, pruebas y, de ser el caso, los costos laborales conforme a la legislación vigente, así como cualquier otro concepto que pueda tener incidencia sobre el costo de la obra a ejecutar; excepto la de aquellos postores que gocen de alguna exoneración legal, no incluirán en el precio de su oferta los tributos respectivos.

²⁹ Para el cálculo del IGV, aplica el redondeo previsto en la Resolución de Superintendencia SUNAT N° 025-2000/SUNAT o norma que la reemplace. En ese sentido, el porcentaje se calcula considerando dos (2) decimales. Para efectos del redondeo
i) Si el primer decimal siguiente es inferior a cinco (5), el valor permanecerá igual, suprimiéndose los decimales posteriores y
ii) Si el primer decimal siguiente es igual o superior a cinco (5), el valor será incrementado en un centésimo.



[CONSIGNAR CIUDAD Y FECHA]

.....
Firma, nombres y apellidos del postor o representante legal o común, según corresponda

Advertencia

- *En caso de que el postor reduzca su oferta, según lo previsto en los artículos 165 y 166 del Reglamento, debe presentar nuevamente este Anexo.*
- *El postor que goce de alguna exoneración legal debe indicar que su oferta no incluye el tributo materia de la exoneración, debiendo incluir el siguiente texto:*
"Mi oferta no incluye [CONSIGNAR EL TRIBUTO MATERIA DE LA EXONERACIÓN]".
- *El análisis de precios unitarios y el detalle de los gastos generales fijos y variables no se presentan en la oferta, sino para el perfeccionamiento del contrato.*

Importante para la entidad contratante

- *A fin de facilitar la labor de los evaluadores, se recomienda publicar conjuntamente con las bases un archivo en Excel del presupuesto de la obra conforme el expediente técnico a fin de que los postores puedan utilizarlo al momento de elaborar su oferta. En tal caso, consignar lo siguiente:*
"Adicionalmente al documento escaneado del presente anexo, el postor puede adjuntar el archivo en Excel del presupuesto de la obra (que fue publicado juntamente con las bases), completando la información que sustenta el precio de su oferta. En caso de divergencia prevalece el documento escaneado del precio de la oferta".
- *En caso de procedimientos según relación de ítems o tramos, consignar lo siguiente:*
"El postor debe presentar el precio de su oferta en forma independiente, en los ítems o tramos que se presente".
- *En caso de contratación de obras por paquete, consignar lo siguiente:*
"El postor debe presentar el precio de su oferta con el detalle de cada obra incluida en el paquete".
Si durante la fase de actos preparatorios se ha dado a conocer la cuantía y la entidad contratante advierte que es posible la participación de proveedores que gozan del beneficio de la exoneración del IGV prevista en la Ley N° 27037, Ley de Promoción de la Inversión en la Amazonía, consignar lo siguiente:
"La oferta de los postores que presenten la Declaración Jurada de cumplimiento de condiciones para la aplicación de la exoneración del IGV (Anexo N° 7), debe encontrarse dentro de los límites de la cuantía sin IGV".

Incluir las disposiciones, según corresponda, esta nota debe ser eliminada una vez culminada la elaboración de bases.



Importante para la entidad contratante

En caso de la contratación de la ejecución de una obra bajo el sistema de entrega de diseño y construcción incluir el siguiente anexo:

Esta nota deberá ser eliminada una vez culminada la elaboración de las bases

ANEXO N° 6

PRECIO DE LA OFERTA ECONÓMICA

ÍTEM O TRAMO N° [INDICAR NÚMERO]

Señores

EVALUADORES

LICITACIÓN PÚBLICA ABREVIADA DE OBRAS N° [CONSIGNAR NOMENCLATURA DEL PROCEDIMIENTO DE SELECCIÓN]

Presente.-

Es grato dirigirme a usted, para hacer de su conocimiento que, de acuerdo con las bases y demás documentos del procedimiento de la referencia, mi oferta es la siguiente:

CONCEPTO	PRECIO TOTAL
COMPONENTE DE DISEÑO	[EL PROVEEDOR CONSIGNA EL MONTO OFERTADO]
TOTAL	

El precio de la oferta **[CONSIGNAR LA MONEDA DE LA CONVOCATORIA]** e incluye todos los tributos, seguros, transporte, inspecciones, pruebas y, de ser el caso, los costos laborales conforme a la legislación vigente, así como cualquier otro concepto que pueda tener incidencia sobre el costo de la obra a ejecutar; excepto la de aquellos postores que gocen de alguna exoneración legal, no incluirán en el precio de su oferta los tributos respectivos.

Asimismo, declaro tener conocimiento que el monto del componente de obra no es objeto de evaluación.

[CONSIGNAR CIUDAD Y FECHA]

.....
Firma, nombres y apellidos del postor o representante legal o común, según corresponda

Importante para la entidad contratante

- El postor debe adjuntar el desagregado de partidas que sustenta su oferta, tal como se muestra de manera referencial en el siguiente ejemplo:*

N° ITEM	PARTIDA	UNIDAD	METRADO	PU	SUB TOTAL

LICITACIÓN PÚBLICA ABREVIADA DE OBRAS



- 1 Total costo directo (A)
- 2 Gastos generales
 - 2.1 Gastos fijos
 - 2.2 Gastos variables
- Total gastos generales (B)
- 3 Utilidad (C)
- SUBTOTAL (A+B+C)
- 4 IGV30
- 5 Monto total de la oferta

- En caso el postor reduzca su oferta, según lo previsto en el artículo 167 del Reglamento, debe presentar nuevamente este Anexo.

- El postor que goce de alguna exoneración legal debe indicar que su oferta no incluye el tributo materia de la exoneración, debiendo incluir el siguiente texto:

“Mi oferta no incluye [CONSIGNAR EL TRIBUTO MATERIA DE LA EXONERACIÓN]”.

- De ser el caso, el análisis de precios unitarios y el detalle de los gastos generales fijos y variables no se presentan en la oferta, sino para el perfeccionamiento del contrato.
- A fin de facilitar la labor de los evaluadores, cuando se trate de obras bajo el sistema de entrega de solo construcción, se recomienda publicar conjuntamente con las bases un archivo en Excel del presupuesto de la obra conforme el expediente técnico a fin de que los postores puedan utilizarlo al momento de elaborar su oferta. En tal caso, consignar lo siguiente:

“Adicionalmente al documento escaneado del presente anexo, el postor puede adjuntar el archivo en Excel del presupuesto de la obra (que fue publicado juntamente con las bases), completando la información que sustenta el precio de su oferta. En caso de divergencia prevalece el documento escaneado del precio de la oferta.”

- En caso de procedimientos según relación de ítems o tramos, consignar lo siguiente:

“El postor debe presentar el precio de su oferta en forma independiente, en los ítems o tramos que se presente”.

- En caso de contratación de obras por paquete, consignar lo siguiente:

“El postor debe presentar el precio de su oferta con el detalle de cada obra incluida en el paquete”.

En caso de contrataciones que conllevan la ejecución de prestaciones accesorias, consignar lo siguiente:

“El postor debe detallar en el precio de su oferta, el monto correspondiente a la prestación principal y las prestaciones accesorias”.

- Si durante la fase de actos preparatorios se ha dado a conocer la cuantía y la entidad contratante advierte que es posible la participación de proveedores que gozan del beneficio de la exoneración del IGV prevista en la Ley N° 27037, Ley de Promoción de la Inversión en la Amazonía, consignar lo siguiente:

“La oferta de los postores que presenten la Declaración Jurada de cumplimiento de condiciones para la aplicación de la exoneración del IGV (Anexo N° 7), debe encontrarse dentro de los límites de la cuantía sin IGV”.

Incluir las disposiciones, según corresponda, las notas que no se incorporen deben ser eliminadas una vez culminada la elaboración de bases.

³⁰ Para el cálculo del IGV, aplica el redondeo previsto en la Resolución de Superintendencia SUNAT N° 025-2000/SUNAT o norma que la reemplace. En ese sentido, el porcentaje se calcula considerando dos (2) decimales. Para efectos del redondeo
i) Si el primer decimal siguiente es inferior a cinco (5), el valor permanecerá igual, suprimiéndose los decimales posteriores y
ii) Si el primer decimal siguiente es igual o superior a cinco (5), el valor será incrementado en un centésimo.



Importante para la entidad contratante

En caso la contratación de la ejecución de una obra se realice bajo el esquema mixto de suma alzada y precios unitarios y costo reembolsable incluir el siguiente anexo:

Esta nota deberá ser eliminada una vez culminada la elaboración de las bases

ANEXO N° 6

OFERTA ECONÓMICA

ÍTEM O TRAMO N° [INDICAR NÚMERO]

Señores

EVALUADORES

LICITACIÓN PÚBLICA ABREVIADA DE OBRAS N° [CONSIGNAR NOMENCLATURA DEL PROCEDIMIENTO DE SELECCIÓN]

Presente.-

Es grato dirigirme a usted, para hacer de su conocimiento que, de acuerdo con las bases, mi oferta es la siguiente:

[INCLUIR LA ESTRUCTURA DEL PRESUPUESTO DE OBRA EXTRAIDA DEL EXPEDIENTE TÉCNICO DE LOS COMPONENTES, CUYAS CANTIDADES Y MAGNITUDES ESTÁN DEFINIDAS, A FIN DE QUE EL POSTOR CONSIGNE LOS PRECIOS UNITARIOS Y EL PRECIO TOTAL DE SU OFERTA, TAL COMO SE MUESTRA DE MANERA REFERENCIAL EN EL SIGUIENTE EJEMPLO:

OFERTA A PRECIOS UNITARIOS DE LOS COMPONENTES SIGUIENTES:

N° ITEM	PARTIDA	UNIDAD	METRADO	PU	SUB TOTAL

- 1 Total costo directo (A)
- 2 Gastos generales
- 2.1 Gastos fijos
- 2.2 Gastos variables
- Total gastos generales (B)
- 3 Utilidad (C)
- SUBTOTAL (A+B+C)
- 4 IGV³¹
- 5 Monto del componente a precios unitarios

...]

OFERTA A SUMA ALZADA DE LOS COMPONENTES SIGUIENTES:

CONCEPTO	PRECIO

³¹ Para el cálculo del IGV, aplica el redondeo previsto en la Resolución de Superintendencia SUNAT N° 025-2000/SUNAT o norma que la reemplace. En ese sentido, el porcentaje se calcula considerando dos (2) decimales. Para efectos del redondeo
i) Si el primer decimal siguiente es inferior a cinco (5), el valor permanecerá igual, suprimiéndose los decimales posteriores y
ii) Si el primer decimal siguiente es igual o superior a cinco (5), el valor será incrementado en un centésimo.



MUNICIPALIDAD DISTRITAL DE FRIAS
LICITACION PUBLICA ABREVIADA DE OBRAS N° 004-2025-MDF/CS-1

Monto del componente a suma alzada

Asimismo, el postor debe adjuntar el desagregado de partidas que sustenta su oferta a suma alzada, tal como se muestra de manera referencial en el siguiente ejemplo:

N° ITEM	PARTIDA	UNIDAD	METRADO	PU	SUB TOTAL

- 1 Total costo directo (A)
- 2 Gastos generales
 - 2.1 Gastos fijos
 - 2.2 Gastos variables
- Total gastos generales (B)
- 3 Utilidad (C)
- SUBTOTAL (A+B+C)
- 4 IGV³²
- 5 Monto de la oferta a suma alzada

Monto total de la oferta

El precio de la oferta **[CONSIGNAR LA MONEDA DE LA CONVOCATORIA]** incluye todos los tributos, seguros, transporte, inspecciones, pruebas y, de ser el caso, los costos laborales conforme a la legislación vigente, así como cualquier otro concepto que pueda tener incidencia sobre el costo de la obra a ejecutar; excepto la de aquellos postores que gocen de alguna exoneración legal, no incluirán en el precio de su oferta los tributos respectivos.

[CONSIGNAR CIUDAD Y FECHA]

.....
Firma, nombres y apellidos del postor o representante legal o común, según corresponda

Importante para la entidad contratante

- *En caso el postor reduzca su oferta, según lo previsto en el artículo 168 del Reglamento, debe presentar nuevamente este Anexo.*
- *El postor que goce de alguna exoneración legal debe indicar que su oferta no incluye el tributo materia de la exoneración, debiendo incluir el siguiente texto:*

"Mi oferta no incluye [CONSIGNAR EL TRIBUTO MATERIA DE LA EXONERACIÓN]".
- *El análisis de precios unitarios y el detalle de los gastos generales fijos y variables no se presentan en la oferta,*

³² Para el cálculo del IGV, aplica el redondeo previsto en la Resolución de Superintendencia SUNAT N° 025-2000/SUNAT o norma que la reemplace. En ese sentido, el porcentaje se calcula considerando dos (2) decimales. Para efectos del redondeo
i) Si el primer decimal siguiente es inferior a cinco (5), el valor permanecerá igual, suprimiéndose los decimales posteriores y
ii) Si el primer decimal siguiente es igual o superior a cinco (5), el valor será incrementado en un centésimo.



sino para el perfeccionamiento del contrato.

- *A fin de facilitar la labor de los evaluadores, se recomienda publicar conjuntamente con las bases un archivo en Excel del presupuesto de la obra conforme el expediente técnico a fin de que los postores puedan utilizarlo al momento de elaborar su oferta. En tal caso, consignar lo siguiente:*

“Adicionalmente al documento escaneado del presente anexo, el postor puede adjuntar el archivo en Excel del presupuesto de la obra (que fue publicado juntamente con las bases), completando la información que sustenta el precio de su oferta. En caso de divergencia prevalece el documento escaneado del precio de la oferta”.

- *En caso de procedimientos según relación de ítems o tramos, consignar lo siguiente:*

“El postor debe presentar el precio de su oferta en forma independiente, en los ítems o tramos que se presente”.

- *En caso de contratación de obras por paquete, consignar lo siguiente:*

“El postor debe presentar el precio de su oferta con el detalle de cada obra incluida en el paquete”.

- *En caso de contrataciones que conllevan la ejecución de prestaciones accesorias, consignar lo siguiente:*

“El postor debe detallar en el precio de su oferta, el monto correspondiente a la prestación principal y las prestaciones accesorias”.

Si durante la fase de actos preparatorios se ha dado a conocer la cuantía y la entidad contratante advierte que es posible la participación de proveedores que gozan del beneficio de la exoneración del IGV prevista en la Ley N° 27037, Ley de Promoción de la Inversión en la Amazonía, consignar lo siguiente:

“La oferta de los postores que presenten la Declaración Jurada de cumplimiento de condiciones para la aplicación de la exoneración del IGV (Anexo N° 6), debe encontrarse dentro de los límites de la cuantía sin IGV”.

Incluir las disposiciones, según corresponda, las notas que no se incorporen deben ser eliminadas una vez culminada la elaboración de bases.



ANEXO N° 7

AUTORIZACIÓN DE RETENCIÓN COMO GARANTÍA DE FIEL CUMPLIMIENTO DEL CONTRATO Y/O FIEL CUMPLIMIENTO DE PRESTACIONES ACCESORIAS – PROVEEDORES NO MYPES

(DOCUMENTO A PRESENTAR PARA EL PERFECCIONAMIENTO DEL CONTRATO)

Señores

EVALUADORES

LICITACIÓN PÚBLICA DE OBRAS N° [CONSIGNAR NOMENCLATURA DEL PROCEDIMIENTO DE SELECCIÓN]

Presente.-

El que se suscribe, [.....], postor adjudicado y/o representante legal de **[CONSIGNAR EN CASO DE SER PERSONA JURÍDICA]**, identificado con **[CONSIGNAR TIPO DE DOCUMENTO DE IDENTIDAD]** N° **[CONSIGNAR NÚMERO DE DOCUMENTO DE IDENTIDAD]**, autorizo que durante la ejecución del contrato, en la primera mitad del número total de pagos a realizarse, se me aplique la retención de forma prorrateada en cada pago, con cargo a ser devuelto al finalizar el contrato, como mecanismo de garantía de fiel cumplimiento de **[PRECISAR SI ES FIEL CUMPLIMIENTO DEL CONTRATO Y/O FIEL CUMPLIMIENTO DE PRESTACIONES ACCESORIAS]**, en el marco del numeral 61.8 del artículo 61 de la Ley N° 32069, Ley General de Contrataciones Públicas, y el artículo 114 del Reglamento, aprobado por Decreto Supremo N° 009-2025-EF, así como el artículo 3 de la Ley N° 32077, Ley que establece un medio alternativo de garantías de cumplimiento en los procesos de contratación pública de las MYPE.

[CONSIGNAR CIUDAD Y FECHA]

.....
Firma, nombres y apellidos del postor o representante legal o común, según corresponda

Advertencia

La retención como mecanismo de garantía de fiel cumplimiento es aplicable, de acuerdo con los numerales 61.8 y 61.9 del artículo 61 de la Ley N° 32069, Ley General de Contrataciones Públicas, y el artículo 114 de su Reglamento, aprobado por Decreto Supremo N° 009-2025-EF, siempre que:

- El plazo de la prestación sea igual o mayor de sesenta días calendario.*
- Se consideren, según corresponda, al menos dos pagos a favor del contratista o dos valorizaciones periódicas en función del avance de obra.*
- La cuantía adjudicada sea igual o menor a S/ 480 000,00 (cuatrocientos ochenta mil y 00/100 soles).*



ANEXO N° 7

AUTORIZACIÓN DE RETENCIÓN COMO GARANTÍA DE FIEL CUMPLIMIENTO DEL CONTRATO Y/O FIEL CUMPLIMIENTO DE PRESTACIONES ACCESORIAS – PROVEEDORES MYPES

(DOCUMENTO A PRESENTAR PARA EL PERFECCIONAMIENTO DEL CONTRATO)

Señores

EVALUADORES

LICITACIÓN PÚBLICA DE OBRAS N° [CONSIGNAR NOMENCLATURA DEL PROCEDIMIENTO DE SELECCIÓN]

Presente. -

El que se suscribe, [.....], postor adjudicado y/o representante legal de **[CONSIGNAR EN CASO DE SER PERSONA JURÍDICA]**, identificado con **[CONSIGNAR TIPO DE DOCUMENTO DE IDENTIDAD] N° [CONSIGNAR NÚMERO DE DOCUMENTO DE IDENTIDAD]**, autorizo que durante la ejecución del contrato, del número total de pagos a realizarse, se me aplique la retención de forma prorrateada en cada pago, con cargo a ser devuelto al finalizar el contrato, como mecanismo de garantía de fiel cumplimiento de **[PRECISAR SI ES FIEL CUMPLIMIENTO DEL CONTRATO Y/O FIEL CUMPLIMIENTO DE PRESTACIONES ACCESORIAS]**, en el marco del numeral 61.8 del artículo 61 de la Ley N° 32069, Ley General de Contrataciones Públicas, y el artículo 114 de su Reglamento, aprobado por Decreto Supremo N° 009-2025-EF, así como el artículo 3 de la Ley N° 32077, Ley que establece un medio alternativo de garantías de cumplimiento en los procesos de contratación pública de las MYPE.

[CONSIGNAR CIUDAD Y FECHA]

.....
Firma, nombres y apellidos del postor o representante legal o común, según corresponda

Advertencia

La retención como mecanismo de garantía de fiel cumplimiento es aplicable, de acuerdo con los numerales 61.8 y 61.9 del artículo 61 de la Ley N° 32069, Ley General de Contrataciones Públicas y el artículo 114 de su Reglamento, aprobado por Decreto Supremo N° 009-2025-EF, así como el artículo 3 de la Ley N° 32077, Ley que establece un medio alternativo de garantías de cumplimiento en los procesos de contratación pública de las MYPE, siempre que:

- El plazo de la prestación sea igual o mayor de sesenta días calendario.*
- Se consideren, según corresponda, al menos dos pagos a favor del contratista o dos valorizaciones periódicas en función del avance de obra.*
- Cuando se adjudique la buena pro a un proveedor que califique como micro o pequeña empresa, procede la retención con independencia del monto de la contratación.*



ANEXO N° 8

DECLARACIÓN JURADA DE PRESENTACIÓN DE FIDEICOMISO COMO GARANTÍA DE FIEL CUMPLIMIENTO DEL CONTRATO

(DOCUMENTO A PRESENTAR PARA EL PERFECCIONAMIENTO DEL CONTRATO)

Señores

EVALUADORES

LICITACIÓN PÚBLICA DE OBRAS N° [CONSIGNAR NOMENCLATURA DEL PROCEDIMIENTO DE SELECCIÓN]

Presente. -

El que se suscribe, [.....], postor adjudicado y/o representante legal de **[CONSIGNAR EN CASO DE SER PERSONA JURÍDICA]**, identificado con **[CONSIGNAR TIPO DE DOCUMENTO DE IDENTIDAD] N° [CONSIGNAR NÚMERO DE DOCUMENTO DE IDENTIDAD]**, declaro bajo juramento su compromiso de presentar la constitución de un fideicomiso como mecanismo de garantía de fiel cumplimiento del contrato, en un plazo no mayor a veinte días hábiles contabilizados desde el día siguiente de perfeccionado el mismo, en el marco del artículo 116 del Reglamento de la Ley N° 32069, Ley General de Contrataciones Públicas, aprobado por Decreto Supremo N° 009-2025-EF.

[CONSIGNAR CIUDAD Y FECHA]

.....
Firma, nombres y apellidos del postor o representante legal o común, según corresponda

Advertencia

El fideicomiso es aplicable, de acuerdo con los artículos 116 y 138 del Reglamento de la Ley N° 32069, Ley General de Contrataciones Públicas, aprobado por Decreto Supremo N° 009-2025-EF, siempre que el plazo de la ejecución contractual sea mayor a noventa días calendario.



Advertencia

En el caso de procedimientos por relación de ítems o tramos, cuando la obra se ejecute fuera de la provincia de Lima y Callao y ítem o tramo o ítems o tramos no supere los S/ 900,000.00 (novecientos mil y 00/100 soles) debe considerarse el siguiente anexo:

ANEXO N° 9

**SOLICITUD DE BONIFICACIÓN DEL DIEZ POR CIENTO (10%) POR OBRAS EJECUTADAS FUERA DE LA PROVINCIA DE LIMA Y CALLAO
(DE SER EL CASO, SOLO PRESENTAR ESTA SOLICITUD EN EL ÍTEM O TRAMO [CONSIGNAR EL N° DEL ÍTEM O TRAMO O ÍTEM O TRAMOS CUYA CUANTÍA NO SUPERE S/ 900,000.00 (NOVECIENTOS MIL Y 00/100 SOLES)])**

Señores

EVALUADORES

LICITACIÓN PÚBLICA DE OBRAS N° [CONSIGNAR NOMENCLATURA DEL PROCEDIMIENTO DE SELECCIÓN]

Presente. -

Mediante el presente el suscrito, postor y/o Representante Legal de **[CONSIGNAR EN CASO DE SER PERSONA JURIDICA]**, solicito la asignación de la bonificación del diez por ciento (10%) sobre el puntaje total en **[CONSIGNAR EL ÍTEM O TRAMO O ÍTEM O TRAMOS, SEGÚN CORRESPONDA, EN LOS QUE SE SOLICITA LA BONIFICACIÓN]** debido a que el domicilio de mi representada se encuentra ubicado en la provincia o provincia colindante donde se ejecuta la obra.

[CONSIGNAR CIUDAD Y FECHA]

.....
Firma, nombres y apellidos del postor o representante legal, según corresponda

Importante para la entidad contratante

- Para asignar la bonificación, los evaluadores, verifican el domicilio consignado por el postor en el Registro Nacional de Proveedores (RNP).
- Para que el postor pueda acceder a la bonificación, debe cumplir con las condiciones establecidas en el numeral 75.6 del artículo 75 del Reglamento.
- En el caso de diseño y construcción la bonificación se aplica si la cuantía del diseño no supera los S/ 200 000,00 (doscientos mil y 00/100 Soles) y la cuantía del componente obra no supera los S/ 900 000,00 (novecientos mil y 00/100 Soles).

Esta nota debe ser eliminada una vez culminada la elaboración de bases



Advertencia

Cuando se trate de consorcios, la declaración jurada es la siguiente:

ANEXO N° 9

SOLICITUD DE BONIFICACIÓN DEL DIEZ POR CIENTO (10%) POR OBRAS EJECUTADAS FUERA DE LA PROVINCIA DE LIMA Y CALLAO (DE SER EL CASO, SOLO PRESENTAR ESTA SOLICITUD EN EL ÍTEM O TRAMO O ÍTEMS O TRAMOS [CONSIGNAR EL N° DEL ÍTEM O TRAMO O ÍTEMS O TRAMOS CUYA CUANTÍA NO SUPERE S/ 900,000.00 (NOVECIENTOS MIL Y 00/100 SOLES)]

Señores

EVALUADORES

LICITACIÓN PÚBLICA DE OBRAS N° [CONSIGNAR NOMENCLATURA DEL PROCEDIMIENTO DE SELECCIÓN]

Presente. -

Mediante el presente el que se suscribe, [.....], representante común del consorcio **[CONSIGNAR EL NOMBRE DEL CONSORCIO]**, solicito la asignación de la bonificación del diez por ciento (10%) sobre el puntaje total en **[CONSIGNAR EL ÍTEM O TRAMO O ÍTEMS O TRAMOS, SEGÚN CORRESPONDA, EN LOS QUE SE SOLICITA LA BONIFICACIÓN]** debido a que los domicilios de todos los integrantes del consorcio se encuentran ubicados en la provincia o provincias colindantes donde se ejecuta la obra.

[CONSIGNAR CIUDAD Y FECHA]

.....
**Firma, nombres y apellidos del representante
común del consorcio**

Importante para la entidad contratante

- Para asignar la bonificación, los evaluadores verifican el domicilio consignado de los integrantes del consorcio, en el Registro Nacional de Proveedores (RNP).
- Para que un consorcio pueda acceder a la bonificación, cada uno de sus integrantes debe cumplir con las condiciones establecidas en el numeral 75.6 del artículo 75 del Reglamento.
-

Esta nota debe ser eliminada una vez culminada la elaboración de bases.



ANEXO N° 10

ELECCIÓN DE INSTITUCIÓN ARBITRAL

(DOCUMENTO A PRESENTAR PARA EL PERFECCIONAMIENTO DEL CONTRATO)

Señores

EVALUADORES

LICITACIÓN PÚBLICA DE OBRAS N° [CONSIGNAR NOMENCLATURA DEL PROCEDIMIENTO DE SELECCIÓN]

Presente.-

El que se suscribe, [.....], postor adjudicado y/o representante legal de [CONSIGNAR EN CASO DE SER PERSONA JURÍDICA], identificado con [CONSIGNAR TIPO DE DOCUMENTO DE IDENTIDAD] N° [CONSIGNAR NÚMERO DE DOCUMENTO DE IDENTIDAD], elijo la institución arbitral del listado proporcionado por la entidad contratante:

[RELLENAR LA RAZON SOCIAL DE LA INSTITUCIÓN ARBITRAL ELEGIDA, DE ACUERDO AL LISTADO DEL NUMERAL 3.12 DEL CAPÍTULO III DE LA SECCIÓN ESPECÍFICA DE LAS BASES]

[CONSIGNAR CIUDAD Y FECHA]

.....
 Firma, nombres y apellidos del postor o representante legal o común, según corresponda

ANEXO N° 11

EXPERIENCIA DEL POSTOR EN LA ESPECIALIDAD

Señores

EVALUADORES

LICITACIÓN PÚBLICA DE OBRAS N° [CONSIGNAR NOMENCLATURA DEL PROCEDIMIENTO DE SELECCIÓN]

Presente. -

Mediante el presente, el suscrito detalla lo siguiente como EXPERIENCIA EN OBRAS DE LA ESPECIALIDAD:

N°	CLIENTE	ESPECIALIDAD	SUBESPECIALIDAD	N° CONTRATO / O/C / COMPROBANTE DE PAGO	FECHA DEL CONTRATO O CP ³³	FECHA DE LA CONFORMIDAD DE SER EL CASO	EXPERIENCIA PROVENIENTE DE:	MONEDA	IMPORTE ³⁴	TIPO DE CAMBIO VENTA ³⁵	MONTO FACTURADO ACUMULADO ³⁶
1											
2											
3											
4											
5											
6											
7											
8											
9											
10											

³³ Se refiere a la fecha de suscripción del contrato.

³⁴ Se refiere al monto del contrato ejecutado incluido adicionales y reducciones, de ser el caso.

³⁵ El tipo de cambio venta debe corresponder al publicado por la SBS correspondiente a la fecha de suscripción del contrato.

³⁶ Consignar en la moneda establecida para la cuantía.

MUNICIPALIDAD DISTRITAL DE FRIAS
LICITACION PUBLICA ABREVIADA DE OBRAS N° 004-2025-MDF/CS-1

N°	CLIENTE	ESPECIALIDAD	SUBESPECIALIDAD	N° CONTRATO / O/C / COMPROBANTE DE PAGO	FECHA DEL CONTRATO O CP ³³	FECHA DE LA CONFORMIDAD DE SER EL CASO	EXPERIENCIA PROVENIENTE DE:	MONEDA	IMPORTE ³⁴	TIPO DE CAMBIO VENTA ³⁵	MONTO FACTURADO ACUMULADO ³⁶
TOTAL											

[CONSIGNAR CIUDAD Y FECHA]

.....
Firma, nombres y apellidos del postor o representante legal o común, según corresponda

Advertencia

Si el titular de la experiencia no es el postor, consignar si dicha experiencia corresponde a la matriz en caso de que el postor sea sucursal considerando que ambas constituyen la misma persona jurídica conforme a lo previsto en el artículo 396 de la Ley N° 26887, Ley General de Sociedades, o fue transmitida por reorganización societaria, debiendo acompañar la documentación sustentatoria correspondiente. Del mismo modo, en aplicación de lo previsto en la mencionada Ley, en una operación de reorganización societaria que comprende tanto una fusión como una escisión, la sociedad resultante podrá acreditar como suya la experiencia de la sociedad incorporada o absorbida, que se extingue producto de la fusión; asimismo, si en virtud de la escisión se transfiere un bloque patrimonial consistente en una línea de negocio completa, la sociedad resultante podrá acreditar como suya la experiencia de la sociedad escindida, correspondiente a la línea de negocio transmitida. De esta manera, la sociedad resultante podrá emplear la experiencia transmitida, como consecuencia de la reorganización societaria antes descrita, en los futuros procesos de selección en los que participe.



ANEXO N° 12

AUTORIZACIÓN DE NOTIFICACIONES DURANTE LA EJECUCIÓN CONTRACTUAL MEDIANTE CORREO ELECTRÓNICO

(DOCUMENTO A PRESENTAR PARA EL PERFECCIONAMIENTO DEL CONTRATO)

Señores

EVALUADORES

LICITACIÓN PÚBLICA DE OBRAS N° [CONSIGNAR NOMENCLATURA DEL PROCEDIMIENTO DE SELECCIÓN]

Presente.-

El que se suscribe, [.....], postor adjudicado y/o representante legal de **[CONSIGNAR EN CASO DE SER PERSONA JURÍDICA]**, identificado con **[CONSIGNAR TIPO DE DOCUMENTO DE IDENTIDAD] N° [CONSIGNAR NÚMERO DE DOCUMENTO DE IDENTIDAD]**, autorizo que durante la ejecución del contrato se me notifique al correo electrónico **[INDICAR EL CORREO ELECTRÓNICO]**.

[CONSIGNAR CIUDAD Y FECHA]

.....
Firma, nombres y apellidos del postor o
representante legal o común, según
corresponda



ANEXO N° 13

DECLARACIÓN JURADA DE CUMPLIMIENTO DE CONDICIONES PARA LA APLICACIÓN DE LA EXONERACIÓN DEL IGV

Señores

EVALUADORES

LICITACIÓN PÚBLICA DE OBRAS N° [CONSIGNAR NOMENCLATURA DEL PROCEDIMIENTO DE SELECCIÓN]

Presente.-

Mediante el presente el suscrito, postor y/o representante legal de **[CONSIGNAR EN CASO DE SER PERSONA JURÍDICA]**, declaro bajo juramento que gozo del beneficio de la exoneración del IGV previsto en la Ley N° 27037, Ley de Promoción de la Inversión en la Amazonía, dado que cumplo con las condiciones siguientes:

- 1.- Que el domicilio fiscal de la empresa³⁷ se encuentra ubicada en la Amazonía y coincide con el lugar establecido como sede central (donde tiene su administración y lleva su contabilidad);
- 2.- Que la empresa se encuentra inscrita en las Oficinas Registrales de la Amazonía (exigible en caso de personas jurídicas);
- 3.- Que, al menos el setenta por ciento (70%) de los activos fijos de la empresa se encuentran en la Amazonía; y
- 4.- Que la empresa no tiene producción fuera de la Amazonía.³⁸

[CONSIGNAR CIUDAD Y FECHA]

.....
Firma, nombres y apellidos del postor o representante legal, según corresponda

Advertencia

Cuando se trate de consorcios, esta declaración jurada será presentada por cada uno de los integrantes del consorcio, salvo que se trate de consorcios con contabilidad independiente, en cuyo caso debe ser suscrita por el representante común, debiendo indicar su condición de consorcio con contabilidad independiente y el número de RUC del consorcio.

³⁷ En el artículo 1 del "Reglamento de las Disposiciones Tributarias contenidas en la Ley de Promoción de la Inversión en la Amazonía" se define como "empresa" a las "Personas naturales, sociedades conyugales, sucesiones indivisas y personas consideradas jurídicas por la Ley del Impuesto a la Renta, generadoras de rentas de tercera categoría, ubicadas en la Amazonía. Las sociedades conyugales son aquellas que ejerzan la opción prevista en el Artículo 16 de la Ley del Impuesto a la Renta."

³⁸ En caso de empresas de comercialización, no consignar esta condición.



ANEXO N° 14 DECLARACIÓN JURADA DE ACTUALIZACIÓN DE DESAFECTACIÓN DE IMPEDIMENTO

(Documento a presentar para el perfeccionamiento del contrato)

Señores

DEPENDENCIA ENCARGADA DE LAS CONTRATACIONES

LICITACIÓN PÚBLICA DE OBRAS N° [CONSIGNAR NOMENCLATURA DEL PROCEDIMIENTO DE SELECCIÓN]

PROCEDIMIENTO]

Presente.-

El que suscribe, [...], postor y/o representante legal de [CONSIGNAR EN CASO DE SER PERSONA JURÍDICA], identificado con **[CONSIGNAR TIPO DE DOCUMENTO DE IDENTIDAD] N° [CONSIGNAR NÚMERO DE DOCUMENTO DE IDENTIDAD]**, con poder inscrito en la localidad de [CONSIGNAR EN CASO DE SER PERSONA JURÍDICA] en la Ficha N° **[CONSIGNAR EN CASO DE SER PERSONA JURÍDICA]** Asiento N° **[CONSIGNAR EN CASO DE SER PERSONA JURÍDICA]**, **declaro que tengo los siguientes parientes³⁹, los cuales cuentan con impedimento de carácter personal⁴⁰ de conformidad con el numeral 1 del párrafo 30.1 del artículo 30 de la Ley N° 32069, de acuerdo a lo siguiente:**

NOMBRE DEL PARIENTE 1 [...] con DNI [...] con CARGO [...] en la ENTIDAD [...] que a la fecha de la presente declaración es un impedido de carácter personal del Tipo [CONSIGNAR 1A, 1B, 1C, 1D, 1E, 1F, y 1G, según corresponda] de conformidad con el numeral 1 del artículo 30.1 de la Ley.

NOMBRE DEL PARIENTE 2 [...] con DNI [...] con CARGO [...] en la ENTIDAD [...] que a la fecha de la presente declaración es un impedido de carácter personal del Tipo [CONSIGNAR 1A, 1B, 1C, 1D, 1E, 1F, y 1G, según corresponda] de conformidad con el numeral 1 del artículo 30.1 de la Ley.

Sin perjuicio de ello, **DECLARO BAJO JURAMENTO** lo siguiente:

A la fecha me encuentro exceptuado del impedimento por razón de parentesco, en razón de [INDICAR SUPUESTO: HABER SUSCRITO UN CONTRATO DERIVADO DE UN PROCEDIMIENTO DE SELECCIÓN COMPETITIVO O NO COMPETITIVO / HABER EJECUTADO CUATRO CONTRATOS MENORES EN EL MISMO TIPO DE OBJETO AL QUE POSTULA] dentro de los dos años previos a la convocatoria del procedimiento de selección, contratación directa o a la adjudicación de un contrato menor] conforme al inciso 2 del numeral 30.1 del artículo 30 de la Ley N° 32069⁴¹, Ley General de Contrataciones Públicas, lo cual acredito de conformidad con el numeral 39.4 del artículo 39 del Reglamento de la Ley N° 32069, Ley General de Contrataciones del Públicas, aprobado por Decreto Supremo N° 009-2025-EF.

En ese sentido, mediante el presente cumplo con presentar la acreditación documental correspondiente:

[CONSIGNAR EL DETALLE DE LOS DOCUMENTOS CORRESPONDIENTES]

[CONSIGNAR CIUDAD Y FECHA]

³⁹ Se entiende pariente a aquellos hasta el segundo grado de consanguinidad y segundo de afinidad, lo que incluye al cónyuge, al conviviente, y al progenitor del hijo.

⁴⁰ Aplicables a autoridades, funcionarios o servidores públicos de acuerdo con lo que señala la Ley N° 32069.

⁴¹ Conforme el numeral 2 "Impedimentos en razón del parentesco" del numeral 30.1 del artículo 30 de la Ley N° 32069, Ley General de Contrataciones Públicas.



.....
**Firma, nombres y apellidos del postor o
representante legal, según corresponda**



ANEXO N° 15

DECLARACIÓN JURADA

Señores

EVALUADORES

LICITACIÓN PÚBLICA DE OBRAS N° [CONSIGNAR NOMENCLATURA DEL PROCEDIMIENTO DE SELECCIÓN]

Presente.-

Mediante el presente el suscrito, postor y/o representante legal de **[CONSIGNAR EN CASO DE SER PERSONA JURÍDICA]**, declaro que la experiencia que acredito de la **empresa [CONSIGNAR LA DENOMINACIÓN DE LA PERSONA JURÍDICA]** como consecuencia de una reorganización societaria, no se encuentra en el supuesto establecido en el numeral 72.3 del artículo 72 del Reglamento de la Ley N° 32069, Ley General de Contrataciones Públicas, aprobado mediante Decreto Supremo N° 009-2025-EF.

[CONSIGNAR CIUDAD Y FECHA]

.....
Firma, nombres y apellidos del postor o representante legal, según corresponda

Advertencia

A efectos de cautelar la veracidad de esta declaración, el postor puede verificar la información de la Relación de Proveedores Sancionados por el Tribunal de Contrataciones Públicas con Sanción Vigente en <http://portal.osce.gob.pe/rmp/content/relación-de-proveedores-sancionados>. También le asiste dicha facultad a la dependencia encargada de las contrataciones o al órgano de la entidad contratante al que se le haya asignado la función de verificación de la oferta presentada por el postor ganador de la buena pro.



ANEXO N° 16⁴²

DECLARACIÓN JURADA SOBRE INAPLICACIÓN DEL IMPEDIMENTO TIPO 4.D DEL INCISO 4 DEL NUMERAL 30.1 DEL ARTÍCULO 30 DE LA LEY N° 32069 REFERIDO A LA INSCRIPCIÓN EN EL REGISTRO DE DEUDORES ALIMENTARIOS MOROSOS – REDAM

(Documento a presentar para el perfeccionamiento del contrato)

Señores

EVALUADORES

LICITACIÓN PÚBLICA PARA BIENES N° [CONSIGNAR NOMENCLATURA DEL PROCEDIMIENTO DE SELECCIÓN]

Presente.-

El que suscribe, [...], postor y/o apoderado de [CONSIGNAR EL NOMBRE DE LA PERSONA NATURAL QUE OTORGA EL PODER, DE SER EL CASO], identificado con [CONSIGNAR TIPO DE DOCUMENTO DE IDENTIDAD] N° [CONSIGNAR NÚMERO DE DOCUMENTO DE IDENTIDAD], con poder inscrito en la localidad de [CONSIGNAR EN CASO DE CONTAR CON APODERADO] en la Ficha N° [CONSIGNAR EN CASO DE CONTAR CON APODERADO] Asiento N° [CONSIGNAR EN CASO DE CONTAR CON APODERADO], **DECLARO BAJO JURAMENTO** que no me resulta aplicable el impedimento Tipo 4.D del inciso 4 del numeral 30.1 del artículo 30 de la Ley, referido a las personas inscritas en el Registro de Deudores Alimentarios Morosos del Poder Judicial (Redam), considerando lo siguiente:

[EL PROVEEDOR DEBE CONSIGNAR LA INFORMACIÓN SÓLO UNA DE LAS OPCIONES QUE SE ESTABLECEN A CONTINUACIÓN, SEGÚN SEA EL CASO]:

- Que, se ha remitido el/la [CONSIGNAR LA DENOMINACIÓN EXACTA DEL DOCUMENTO REMITIDO POR EL PROVEEDOR AL JUZGADO A CARGO DEL PROCESO DE ALIMENTOS] con fecha de recepción [CONSIGNAR FECHA DE RECEPCIÓN] dirigido/a al [CONSIGNAR LOS DATOS DE IDENTIFICACIÓN DEL JUZGADO A CARGO DEL PROCESO DE ALIMENTOS QUE CORRESPONDA], mediante el cual se informó la cancelación de la deuda alimentaria derivada del proceso de alimentos seguido por [CONSIGNAR LOS DATOS DE LA PARTE DEMANDANTE DEL PROCESO DE ALIMENTOS], la cual tiene carácter de declaración jurada, para lo cual me sujeto al principio de presunción de veracidad. Se adjunta el cargo de recepción del indicado documento.

Que, sí me encuentro en el registro de deudores alimentario moroso, por lo que; autorizo se me descuenta del pago que me corresponde como contraprestación del contrato derivado del presente procedimiento de selección, el monto de la pensión mensual fijada en el proceso de alimentos seguido por [CONSIGNAR LOS DATOS DE LA PARTE DEMANDANTE DEL PROCESO DE ALIMENTOS] ante el [CONSIGNAR LOS DATOS DE IDENTIFICACIÓN DEL JUZGADO CORRESPONDIENTE], para lo cual adjunto:

- a) La sentencia emitida por el [CONSIGNAR LOS DATOS DE IDENTIFICACIÓN DEL JUZGADO A CARGO DEL PROCESO DE ALIMENTOS QUE CORRESPONDA] en el trámite del proceso de alimentos seguido en el expediente [CONSIGNAR EL NÚMERO DE EXPEDIENTE JUDICIAL]

⁴² De conformidad con lo previsto en el numeral 39.2 del artículo 39 del Reglamento de la Ley N° 32069, Ley General de Contrataciones Públicas.



La información complementaria solicitada por la entidad contratante para realizar el descuento, la que comprende lo siguiente: **[LA ENTIDAD CONTRATANTE DEBE CONSIGNAR LA INFORMACIÓN QUE REQUIERA DEL PROVEEDOR PARA HACER EFECTIVO EL DESCUENTO]**

[CONSIGNAR CIUDAD Y FECHA]

.....
**Firma, nombres y apellidos del postor o
apoderado, según corresponda**



ANEXO N° 17

ELECCIÓN DE CENTRO DE ADMINISTRACIÓN DE LA JPRD

(DOCUMENTO A PRESENTAR PARA EL PERFECCIONAMIENTO DEL CONTRATO)

Señores

EVALUADORES

LICITACIÓN PÚBLICA DE OBRAS N° [CONSIGNAR NOMENCLATURA DEL PROCEDIMIENTO DE SELECCIÓN]

Presente.-

El que se suscribe, [.....], postor adjudicado y/o representante legal de **[CONSIGNAR EN CASO DE SER PERSONA JURÍDICA]**, identificado con **[CONSIGNAR TIPO DE DOCUMENTO DE IDENTIDAD]** N° **[CONSIGNAR NÚMERO DE DOCUMENTO DE IDENTIDAD]**, elijo el Centro de Administración de la JPRD del listado proporcionado por la entidad contratante:

[RELLENAR LA RAZON SOCIAL DE LA INSTITUCIÓN ARBITRAL ELEGIDA, DE ACUERDO AL LISTADO DEL NUMERAL 3.12 DEL CAPÍTULO III DE LA SECCIÓN ESPECÍFICA DE LAS BASES]

[CONSIGNAR CIUDAD Y FECHA]

.....
Firma, nombres y apellidos del postor o
representante legal o común, según corresponda



REQUERIMIENTO CON SISTEMA DE ENTREGA DE SOLO CONSTRUCCIÓN

Importante para la entidad contratante

La entidad contratante debe evaluar el empleo del siguiente capítulo, en caso de contrataciones bajo el sistema de entrega y diseño y construcción, caso contrario debe eliminarlo

REQUERIMIENTO

CONTRATACION DE LA EJECUCION DE OBRA IOARR:

RENOVACION DE PUENTE EN EL(LA) CAMINO VECINAL PI-779, VEGA LARGA - LAS CUEVAS (PUENTE VEGA LARGA) EN LA LOCALIDAD DE VEGA LARGA, DISTRITO DE FRIAS, PROVINCIA AYABACA, DEPARTAMENTO PIURA. CUI N 2656274

CAPÍTULO III

REQUERIMIENTO CON SISTEMA DE ENTREGA DE SOLO CONSTRUCCIÓN

Advertencia

Al elaborar las bases, los evaluadores incluyen en esta sección el requerimiento que forma parte del expediente de contratación aprobado. El área usuaria es responsable de formular adecuadamente el requerimiento, en coordinación con la dependencia encargada de las contrataciones, de conformidad con el artículo 20 del Reglamento. El requerimiento debe elaborarse de acuerdo con el formato consignado en este capítulo y estar incluido en el cuadro multianual de necesidades.

3.1 FINALIDAD PÚBLICA DE LA CONTRATACIÓN

La Contratación de la ejecución de la obra IOAR: RENOVACION DE PUENTE EN EL(LA) CAMINO VECINAL PI-779, VEGA LARGA - LAS CUEVAS (PUENTE VEGA LARGA) EN LA LOCALIDAD DE VEGA LARGA, DISTRITO DE FRIAS, PROVINCIA AYABACA, DEPARTAMENTO PIURA. CUI N 2656274, tiene por finalidad publica mejorará la transitabilidad, reducir el riesgo de accidentes, permitir una respuesta más rápida ante emergencias, y, por ende, contribuir en la mejora de la calidad de vida de los habitantes al facilitar el acceso a la educación, la atención médica, transporte de productos agrícolas, el comercio, la comunicación con otras localidades del Distrito de Frías y su interconexión con la región de Piura.

3.2 DESCRIPCIÓN GENERAL

Nombre del proyecto de inversión/ IOARR /actividad	:	RENOVACION DE PUENTE EN EL(LA) CAMINO VECINAL PI-779, VEGA LARGA - LAS CUEVAS (PUENTE VEGA LARGA) EN LA LOCALIDAD DE VEGA LARGA, DISTRITO DE FRIAS, PROVINCIA AYABACA, DEPARTAMENTO PIURA. CUI N 2656274
Código Único de Inversión (CUI) , de corresponder	:	2656245
Ubicación	:	<ul style="list-style-type: none"> ▪ Localidad: Vega Larga ▪ Distrito: Frías ▪ Provincia: Ayabaca ▪ Región: Piura
Especialidad	:	Viales, Puertos y Afines
Subespecialidad	:	Obras Viales
Tipología	:	Puentes
Documento y fecha de actualización del expediente técnico, de corresponder	:	<ul style="list-style-type: none"> ▪ Aprobación de Expediente Técnico: Resolución Gerencial N° 253-2025-MDF-GM ▪ Fecha: 17.03.2025
Tipo y número del procedimiento de selección que se convocó para la elaboración del expediente técnico, de corresponder	:	CONTRATACION MENOR A 08 UIT Empresa Consultora: ZION ICG S.A.C. RUC: 20605705554

Importante para la entidad contratante

- Se debe proporcionar, obligatoriamente, todos los documentos (incluidos anexos) que conforman el expediente técnico de la obra en versión digital, los que deben ser publicados en el SEACE de la Pladicip, desde la fecha de la convocatoria del presente procedimiento de selección.
- Adicionalmente, el expediente técnico se encuentra publicado el cual es de acceso libre y gratuito: <https://drive.google.com/file/d/1zUY42DcLwcGPLog7IkHZ-CBKXt7RBdU7/view?usp=sharing>

3.3 CONDICIONES CONTRACTUALES

I. ANTECEDENTES

I.1 ANTECEDENTES GENERALES

En nuestro país y especialmente en las Zonas Rurales es de conocimiento la necesidad de la ejecución de obras de infraestructura, y adicional a ello este rubro se vio paralizado en el año 2020 todo tipo de actividad socioeconómica debido a la pandemia mundial de COVID-19, retrasando el mejoramiento o creación de vías de acceso rurales hacia zonas agrícolas o ganaderas para su comercialización hacia las zonas urbanas como el centro del Distrito de Frías y el resto de zonas urbanas de la región, lo que conlleva al aumento del flete de los productos y con ello el crecimiento del costo de la canasta familiar; todo esto afecta el desarrollo de las localidades.

El Distrito de Frías cuenta con una población actual de 23,005 habitantes (censo 2017), distribuidos en el casco urbano de Frías (2,240 hab.) y sus caseríos (20,757 hab). Su principal actividad de trabajo a la que se dedican sus moradores es la agricultura y la ganadería; teniendo así que en la actividad agrícola ocupa un 74.2% de la actividad económica, caracterizándose por la siembra de cultivos arveja, frijol, trigo, papa, caña, maíz, y en ganadería se tiene el ganado vacuno y ovino. La gran mayoría de la población trabaja en el sector agrario, en los cuales la remuneración es por la modalidad de destajo, siendo las remuneraciones que actualmente perciben los trabajadores relativamente bajos.

El Distrito de Frías se ve afectado debido al bajo desarrollo y deficiente calidad de vida en la zona de sus caseríos como el CAMINO VECINAL PI-779, VEGA LARGA - LAS CUEVAS (PUENTE VEGA LARGA) EN LA LOCALIDAD DE VEGA LARGA, DISTRITO DE FRIAS, PROVINCIA AYABACA, DEPARTAMENTO PIURA, que son caminos concurridos habitualmente para el transporte de productos agrícolas a la capital distrital y a otras provincias del departamento.

La Unidad Productora (CAMINO VECINAL VEGA LARGA - LAS CUEVAS) PRESENTA LA NECESIDAD DE INTERVENCIÓN EN EL ACTIVO ESTRATÉGICO (PUENTE VEGA LARGA) que se encuentra en malas condiciones de servicio debido al deterioro de su infraestructura, riesgo de colapso de la estructura, por lo que es un riesgo para brindar el servicio de transitabilidad vial en el camino vecinal de la localidad de Vega Larga, con la intervención busca evitar la interrupción del servicio brindado por la unidad productora.

Por tanto, la Municipalidad Distrital de Frías ha prevalecido la elaboración del expediente técnico y ficha de inversión PE del proyecto: "RENOVACION DE PUENTE; EN EL(LA) CAMINO VECINAL PI-779, VEGA LARGA - LAS CUEVAS (PUENTE VEGA LARGA) EN LA LOCALIDAD DE VEGA LARGA, DISTRITO DE FRIAS, PROVINCIA AYABACA, DEPARTAMENTO PIURA" con CUI N° 2656274.

I.2. OBJETIVOS:

I.2.1 OBJETIVOS GENERAL:

Renovar puente para mejorar el transporte y comunicación de las localidades aledañas al CAMINO VECINAL PI-779, VEGA LARGA - LAS CUEVAS (PUENTE VEGA LARGA) EN LA LOCALIDAD DE VEGA LARGA, DISTRITO DE FRIAS, PROVINCIA AYABACA, DEPARTAMENTO PIURA.

I.2.2 OBJETIVOS ESPECIFICO:

- Reducir brecha de accesibilidad entre localidades para mayor comercio de productos locales.
- Optimizar el tránsito vehicular y peatonal para mejorar la calidad de vida de la población local beneficiada cuyas actividades de comercio de agricultura y ganadería tendrían menores costos de inversión y mayores ingresos al reducirse gastos ya sea como pasajes o flete en vehículo colectivo particular o mantenimiento y gasto de combustible en vehículo propio.
- Favorecer para la unificación cultural y comercial de las localidades colindantes a la localidad Vega Larga.

I.3. UBICACIÓN DEL PROYECTO:

I.3.1 UBICACIÓN POLITICA:

- Localidad: Vega Larga
- Distrito: Fria
- Provincia: Ayabaca
- Región: Piura



Ilustración 1. Ubicación del distrito de Fria



Ilustración 2. Micro localización

I.3.2. UBICACIÓN GEOGRAFICA:

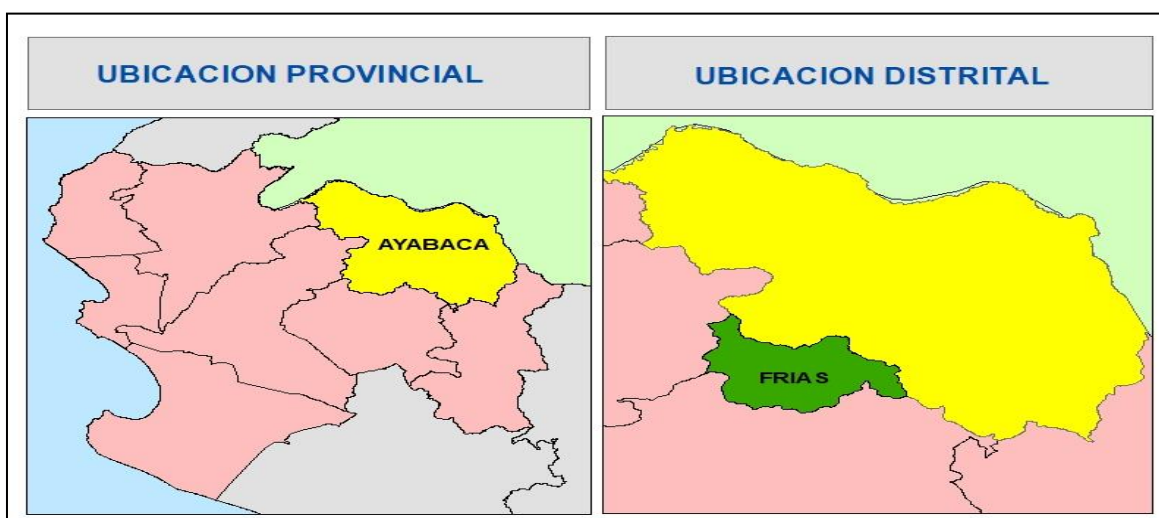
- Sector : Frias.
- Altitud Media : 295 m.s.n.m.

I.3.3. UBICACIÓN CARTOGRAFICA:

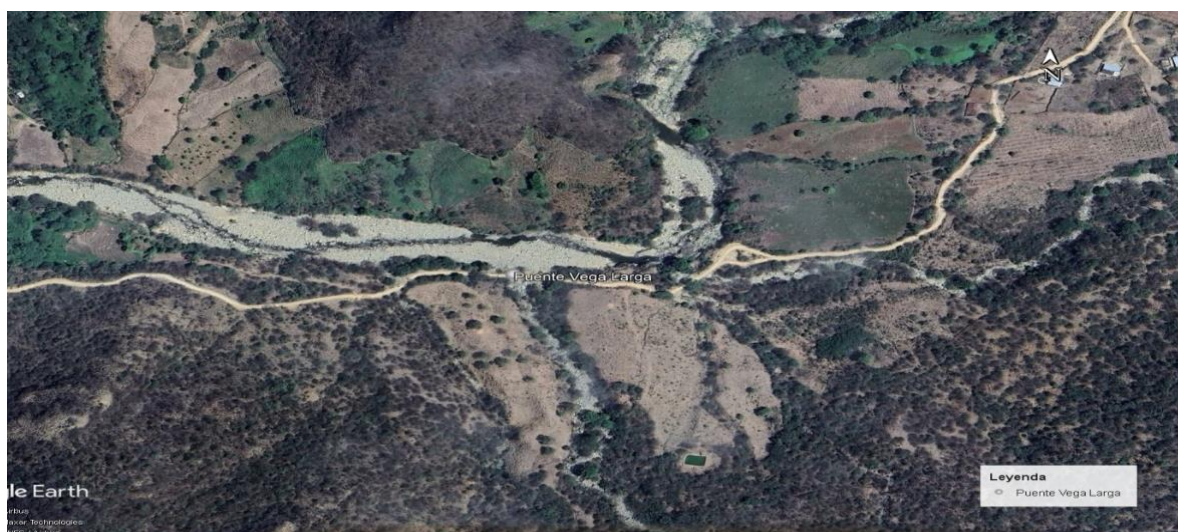
- Zona : 17 s
- Proyección : Transversal de Mercator
- Datum vertical : Nivel medio del mar
- Datum horizontal : WGS84
- Hemisferio : Sur

Está comprendido entre las coordenadas 599451.767 E al 599629.025 E y 9455132.072 N al 9455116.988 N UTM Datum WGS84 Zona 17S

I.3.4 VIAS DE ACCESO:

Para acceder al lugar donde se desarrolló el levantamiento se debe seguir la siguiente ruta:

Origen	Destino	Tipo	Km	Tiempo
Piura	Chulucanas	Asfalto	60.00	60 minutos
Chulucanas	La Viña	Asfalto	7.00	15 minutos
La Viña	La Peñita	Asfalto	13.00	25 minutos
La Peñita			Vega Larga	Trocha carrozable

I.4. ALTITUD DE LA ZONA:

La zona de la intervención en la que se encuentra el mencionado puente es a una altitud media de 295 m.s.n.m.

I.5. CONDICION CLIMATICA:

La zona de estudio se encuentra ubicada en una zona sub tropical, donde la temperatura es templada en casi todo el año, con una precipitación pluvial anual de 906 mm. Aproximadamente; siendo la T° mínima de 12°C y la máxima alcanza 32° C. Las condiciones climáticas de la zona varían cada cierto ciclo, especialmente cuando se produce el fenómeno de "El Niño", en cuyo período las lluvias son intensas, alcanzando en promedio de 150 - 200 mm/hora.

I.6. ESTADO DEL PUENTE:

TIPO DE CARACTERÍSTICA TÉCNICA	CARACTERÍSTICAS ACTUALES DEL PROYECTO DE INFRAESTRUCTURA	CARACTERÍSTICAS PROYECTADAS DEL PROYECTO DE INFRAESTRUCTURA
Tipo de estructura	Puente Colapsado	Puente tipo losa de 9m de longitud, con un ancho de calzada de 3.5m. El puente tendrá un estribo de concreto armado (dos alas) en cada extremo. En la cimentación tendrá zapatas de concreto armado.
Clasificación de la vía	Vías Vecinales	Carreteras Vecinales
Estado	Muy malo	Muy bueno
Longitud y Luz de puente	7m	9m
Ancho de calzada	3m	3.5m
Altura de puente respecto al cauce del cuerpo natural de agua en época de avenida	1.0 m	1.0 m
Número de carriles	1	1
Número de veredas	0	0
Ancho de tablero	3m	4 m
Estribos	0	2
Cimentación	colapsado	Zapatas de C°A° y subzapatas de C° ciclópeo.
Muros de contención	No existe	No se contempla en proyecto.
Tipo de estructura de defensa ribereña	No existe	No se contempla en proyecto.

I.7. DESCRIPCION TECNICA DEL PROYECTO:

- El proyecto comprende la construcción de un puente de concreto armado con la finalidad de contribuir con la accesibilidad vehicular en épocas de precipitaciones pluviales a fin de impedir posibles accidentes o cierre del pase vehicular.
- Se colocarán barandas con sardinel para ambos lados del puente sobre la superestructura de concreto armado con un espesor de 55 cm como indican los planos y han sido determinadas según las indicaciones y recomendaciones del estudio de mecánica de suelos.
- El puente tendrá un estribo de concreto armado (dos alas) en cada extremo. En la cimentación tendrá zapatas de concreto armado y solado.
- Se ejecutará la delimitación de la vía mediante el pintado de Líneas de carril y Líneas de borde.
- Las dimensiones, forma y color de las señales serán conforme a lo indicado en los planos y Especificaciones Técnicas de Señalización.

I.7.1. CARACTERISTICAS DE DISEÑO:

Previo al inicio de los trabajos se realizó un recorrido de reconocimiento de la zona a intervenir, esto permitió evaluar las necesidades para estructurar un plan de trabajo para responder a esas exigencias y necesidades requeridas.

1.7.1.1 CARACTERÍSTICAS GENERALES:

- Categoría : vía rural
- Longitud : 9 m
- Longitud del Proyecto : 9 m
- Espesor de la base : 55 cm
- Entidad Encargada de Elaboración de E.T.: Municipalidad Distrital de Frías.

1.7.1.2 CARACTERÍSTICAS:

- Longitud : 9 m.
- Longitud del Proyecto : m.
- Topografía : Pendiente moderada.
- Altitud : De 295 m.s.n.m.
- Tipo de Puente : Estructura losa 'c=210 kg/cm² y estribos de C°A°
f'c=280 kg/cm².

1.7.1.3 CARACTERÍSTICAS GEOMÉTRICAS.

- Carriles por sentido : un sentido
- Ancho de Carril : 4m
- Velocidad de Operación : 40 Km/hr.

I.8. METAS DEL PROYECTO:

El proyecto plantea realizar la ejecución de un puente de menor luz (9m), con dos estribos y una losa viga sardinel de 0.55 cm de espesor con 4 metros de ancho.

- **Estructura Puente rígido e=0.55 cm**
Puente Guabal con una longitud de 9 m.
- **Sardinel:**
Puente Guabal con una longitud de 9 m.

I.9. RELACION DE EQUIPO MINIMO:

ITEM	DESCRIPCION	UND	CANTIDAD
01.01	CAMION VOLQUETE DE 15 m3	Und	1
01.02	CARGADOR S/LLANTAS DE 110-125 HP	Und	1
01.03	COMPACTADORA VIBRATORIA TIPO PLANCHA 7 HP	Und	1
01.04	ESTACION TOTAL	Und	1
01.05	GENERADOR ELECTRICO	Und	1
01.06	MARTILLO PARA RETROEXCAVADORA (IN. MANGUERAS, PUNTA, ETC)	Und	1
01.07	MEZCLADORA DE CONCRETO 11 P3 (18 HP)	Und	1
01.08	MOCHILA PULVERIZADORA	Und	1
01.09	MOTOSOLDADORA (250A)	Und	1
01.10	NIVEL TOPOGRAFICO	Und	1
01.11	RETROEXCAVADORA SOBRE LLANTAS 62HP, 1YD3	Und	1
01.12	VIBRADOR DE CONCRETO 4 HP 1.25"	Und	1

I.10. CONCLUSIONES:

El Expediente Técnico se realiza de acuerdo con las disposiciones legales y normas técnicas vigentes como son:

- Ley de Contrataciones y Adquisiciones del Estado y su Reglamento, vigentes a la fecha.
- Manual de Puentes "Diseño Geométrico (RD-2018)".
- Manual de Carreteras: Especificaciones Técnicas Generales para Construcción de Carreteras (EG-2013)
- Manual de Hidrología, Hidráulica y Drenaje.
- Manual de Carreteras: "Diseño Geométrico (DG-2018)".
- Manual de Carreteras: Sección de Suelos y Pavimientos (DG-2018)

I.12. RECOMENDACIONES:

- La empresa contratista a cargo de ejecutar la obra, cumpla con lo especificado dentro del Expediente Técnico aprobado.
- La fase de ejecución debe darse en periodo de estiaje o fuera del periodo lluvioso, porque los aspectos técnicos contemplados en el plan de contingencia están acordes para ese periodo.
- De acuerdo al FITSA aprobado se deberá tomar las consideraciones para el buen manejo de mitigación ambiental en la DME, patio de máquinas, almacén y zona de construcción del puente.
- Después de cumplir con lo ejecutado de acuerdo a lo especificado en este expediente técnico, la empresa contratista, luego de la recepción de obra, no lo exonera de sus responsabilidades, de acuerdo con lo dispuesto en el Código Civil y en el artículo 50º de la Ley, que establece, entre otros, un periodo de garantía y responsabilidad del ejecutor de las obras no menor de siete (07) años.

3.3.1. METAS FISICAS

La contratación por ejecutar tiene como metas físicas las siguientes:

ITEM	COMPONENTE	TOTAL
01.00	PUENTE DE CONCRETO ARMADO L= 09M	-
01.01	OBRAS PROVISIONALES, SEGURIDAD Y SALUD	45,950.27
01.02	SUB ESTRUCTURA	350,765.41
01.03	SUPER ESTRUCTURA	43,760.69
01.04	OBRAS COMPLEMENTARIAS	20,905.88
01.05	ACCESOS	41,784.90
01.06	SEÑALIZACION Y SEGURIDAD VIAL	7,024.78
01.07	MEDIDAS DE PREVENCIÓN, MITIGACIÓN AMBIENTAL	13,473.04
01.08	FLETE TERRESTRE	36,688.27
	COSTO DIRECTO	560,353.24

3.3.1.1 RESUMEN DEL PRESUPUESTO:

ITEM	DESCRIPCION	UND	METRADO	P. UNITARIO (S/)	SUB TOTAL (S/)
01.00	CONSTRUCCIÓN DE PUENTE	GLB	1.00	793,460.18	793,460.18
	COSTO DIRECTO (CD)				560,353.24
	GASTOS GENERALES (10.00%)				56,035.32
	UTILIDAD (10.00 % CD)				56,035.32
	SUB-TOTAL				672,423.88
	IGV (18 %)				121,036.30
	VALOR REFERENCIAL DE EJECUCION DE OBRA				793,460.18

El presupuesto total del costo de ejecución de obra (IOARR) representa una inversión de: **S/ 793,460.18 (Setecientos Noventa y Tres Mil Cuatrocientos Sesenta con 18/100 Soles)** con precios vigentes al mes de marzo del 2025, que implica la suma del COSTO DIRECTO DEL PROYECTO (S/ 560,353.24), GASTOS GENERALES (S/ 56,035.32-10.00 %), UTILIDAD (S/ 56,035.32- 10.00 %), I.G.V (121,036.30-18%).

Importante para la entidad contratante

Considerar filas adicionales para la adición de más metas físicas de acuerdo al expediente técnico de obra, de corresponder.

3.3.2. ANEXO TÉCNICOS

Expediente Técnico con el contenido siguiente:

- 00.- CARATULA, SEPARADORES
- 01.- RESUMEN EJECUTIVO
- 02.- MEMORIA DESCRIPTIVA
- 03.- MEMORIA DE CALCULO
- 04.- ESPECIFICACIONES TECNICAS
- 05.- METRADOS
- 06.-PRESUPUESTO
- 07.-ANALISIS DE COSTOS UNITARIOS
- 08.-FORMULA POLINOMICA
- 09.-INSUMOS Y FLETE
- 10.-GASTOS GENERALES Y DE SUPERVISION

- 11.-CRONOGRAMAS
- 12.- ESTUDIOS BASICOS DE INGENIERIA
- 13.- PLANOS
- 14.- PANEL FOTOGRAFICO

Advertencia

De conformidad con los literales g) e i) del artículo 5 del Reglamento, las entidades deben garantizar que el proceso de contratación sea objeto de publicidad y difusión, así como basado en reglas y criterios claros y accesibles.

En ese sentido se precisa que toda la información, incluyendo los anexos técnicos debe estar registrados en el SEACE de la Pladicop, prohibiendo la publicación de link o enlaces externos en reemplazo de dicha información.

3.3.3. DISPONIBILIDAD FÍSICA DEL TERRENO

La disponibilidad de Terreno fue otorgada por la Municipalidad Distrital de Frías; documentos que forman parte del expediente técnico:

- a. CONSTANCIA DE LIBRE DISPONIBILIDAD DE AREA DE CAMPAMENTO – PATIO DE MAQUINAS.
- b. CERTIFICADO DE LIBRE DISPONIBILIDAD DE TERRENO

3.3.1. SUBCONTRATACIÓN

El contratista puede subcontratar hasta un máximo del 40% del monto del contrato vigente de conformidad con lo dispuesto en el artículo 108 del Reglamento.

No se considera subcontratación la adquisición de bienes o materiales, aun cuando dicha adquisición incluya actividades complementarias como el transporte y la colocación. El contratista mantiene la responsabilidad por la ejecución total del contrato frente a la entidad contratante.

3.3.2. SEGUROS

El contratista será responsable contratar todos los seguros que por ley deben ser contratados y mantenerlos vigentes según cuadro adjunto:

POLIZA DE SEGURO	VIGENCIA
TODO RIESGO - EAR	Hasta la recepción de Obra
SEGURO DE RESPONSABILIDAD CIVIL	Hasta la recepción de Obra
SEGURO COMPLEMENTARIO DE TRABAJO DE RIESGO - SCTR	Hasta la recepción de Obra

3.3.3. AVANCES

NO CORRESPONDE

3.3.4. EMPLEO DE METODOLOGÍAS COLABORATIVAS

NO CORRESPONDE

3.3.5. GESTIÓN DE LA CALIDAD

El contratista asumirá los costos del control de calidad, utilizando su propio laboratorio o de terceros, de ser necesarios, no pudiendo pasar de una etapa a otra si no cuenta con la conformidad del supervisor. (Los laboratorios deben estar debidamente calificados y habilitados y/o de universidades y/o instituciones certificadas ya sea públicas o privadas). El tipo y cantidad de las pruebas y análisis están indicados en el Expediente Técnico de conformidad al Reglamento Nacional de Edificaciones y otras normas conexas, así como aquellas que el supervisor considere necesarias para alcanzar una obra con calidad y la eficiencia requerida.

El contratista presentará quincenalmente, de corresponder, Informe de control de calidad, siguiendo las indicaciones de la Supervisión, y al culminar los trabajos hará entrega de un informe final de los controles realizados debidamente suscritos por los responsables de obra: Residente, Supervisor o Inspector. (Dossier de Calidad)

3.3.6. PLAN DE CONTINGENCIA

NO CORRESPONDE

3.3.7. ELABORACIÓN DEL EXPEDIENTE TÉCNICO DE PRESTACIONES ADICIONALES

Procede de acuerdo a lo establecido en el Art. 194° del Reglamento de la Ley General de Contrataciones de Publicas Ley N°32069, Aprobado mediante Decreto Supremo N° 009-2025-EF.

LA ELABORACION DEL EXPEDIENTE TECNICO DE LA PRESTACION ADICIONAL DE OBRA, **ESTA A CARGO DEL EJECUTOR**, EL MISMO QUE SERA DE ACUERDO AL MISMO SISTEMA DE CONTRATACION DEL CONTRATO ORIGINAL, Y ENMARcado EN EL REGLAMENTO DE LA LEY GENERAL DE CONTRATACIONES DE PUBLICAS LEY N°32069

3.3.8. OTRAS DISPOSICIONES

A. OBLIGACIONES DE CARÁCTER GENERAL

- **El Contratista:** Se compromete a cumplir y observar lo establecido en la Ley de Seguridad y Salud en el Trabajo (aprobado mediante Ley N° 29783) y en su Reglamento (aprobado mediante Decreto Supremo N° 005-201-T2R); durante la ejecución de las prestaciones de servicio a su cargo, obligándose a implementar, dotar, proveer y/o suministrar a cada uno de sus trabajadores los implementos de seguridad que correspondan de acuerdo al grado y/o nivel de riesgo que pueda evidenciarse en el desarrollo de las actividades propias de la presente contratación.
- **Personal:** El Contratista deberá mantener los profesionales propuestos que participarán en la dirección y ejecución de la obra, debiendo estar siempre a cargo de una persona responsable (Residente de obra). El Contratista empleará obligatoriamente a los profesionales propuestos para la dirección técnica de la obra, salvo que la supervisión solicite su remoción, así mismo a emplear obreros especializados y demás personal necesario para la correcta realización de los trabajos. El Contratista tiene la obligación de reemplazar el personal no competente o no satisfactorio, de acuerdo a las órdenes del supervisor.
- **Materiales y Equipos:** Todos los materiales y equipos destinados a la Obra, deberán cumplir con las características técnicas exigidas en las Bases y se deberá someter a los ensayos necesarios para verificar sus características. Se podrán aceptar otras propiedades o calidades específicas y/o normas indicadas en las Bases que sean similares o equivalentes mientras que se ajusten a especificaciones y/o normas reconocidas, que aseguren una calidad igual o superior a la indicada y siempre que el Contratista aporte la documentación y demás elementos de juicio que permitan evaluar el cumplimiento de las exigencias establecidas en las Bases y que los cambios propuestos no alteren las especificaciones técnicas de la obra, siempre que este represente una ventaja técnica y

económica que lo justifique. La Municipalidad, se reserva el derecho de rechazar la lista de materiales propuesta por el Contratista, si estos no concuerdan con lo estipulado en el Expediente Técnico. Correrán por cuenta del Contratista, las muestras de materiales requeridos por el Supervisor. Asimismo, correrán por cuenta del contratista los ensayos necesarios para verificar la calidad de los materiales y las PLAZO de los equipos. La aprobación de los materiales y/o de los equipos por el Supervisor no libera al Contratista de su responsabilidad sobre la calidad de los materiales y/o equipos. Si el Supervisor demuestra que los equipos, maquinarias, herramientas son insuficientes o inapropiados para asegurar la calidad de la obra y el cumplimiento de los plazos, por lo mismo el Contratista está obligado y debe comprometerse a efectuar enmiendas y/o adiciones necesarias por su cuenta y costo.

- **La habilitación del RNP** como Ejecutor de obra, debe estar vigente al inscribirse como participante, al presentar su oferta y al momento de firmar el contrato. Siendo responsables de la adecuada formulación de su oferta técnica y económica acorde a la evaluación del requerimiento y expediente técnico, debiendo consignar en la estructura del presupuesto ofertado la incidencia porcentual de los gastos generales (gastos fijos y variables).
- **Leyes, Normas y Ordenanzas:** El Contratistas debe conocer y cumplir estrictamente:
 - ✓ Todas las leyes, reglamentos y ordenanzas que, en cualquier forma, estén relacionadas con la ejecución de los trabajos.
 - ✓ Todas las normas técnicas y prescripciones de los presentes documentos referentes a materiales y trabajos. Los daños y/o problemas causados por infracciones a este punto corren por cuenta del Contratista y deberán ser reparados por éste sin derecho a pago alguno.
 - ✓ El Contratista tendrá a su cargo la confección de toda la documentación que fuera necesario y su tramitación respectiva ante los entes que pudieran tener jurisdicción sobre el sitio de la obra.
- **Pruebas y Ensayos durante la Obra:** El costo de pruebas y controles de calidad de materiales y ejecución de trabajos será por cuenta exclusiva del Contratista, las cuales se efectuarán en laboratorios externos calificados o de universidades y/o instituciones certificadas ya sea públicas o privadas. El tipo y cantidad de las pruebas y análisis están indicados en el Expediente Técnico de conformidad al Reglamento Nacional de Edificaciones y otras normas conexas, así como aquellas que el supervisor considere necesarias para alcanzar una obra con calidad y la eficiencia requerida. El contratista no se podrá pasar de una partida a otra de la obra, mientras no se cuente con la respectiva conformidad de los resultados de los ensayos por parte del Supervisor o Inspector de obra.

B. EQUIPOS, MAQUINARIA Y MEDIOS AUXILIARES

El Contratista situará en la obra el equipo o maquinaria y medios auxiliares que sean precisos para la correcta ejecución de aquélla en el plazo establecido, y en todo caso, los equipos que se propusieron en su oferta y/o Bases, en los mismos términos y características. Dichos equipos, adscritos a la obra, deberán estar en perfectas condiciones de funcionamiento, debiendo repararse inmediatamente los elementos averiados, y asumiendo el Contratista la obligación de reemplazarlos cuando así lo ordene la Supervisión y/o Inspección de obra.

Si el equipo o la dotación previstos en el proyecto fuesen insuficientes para la ejecución de la obra en los plazos establecidos, la Supervisión notificará de la situación al Contratista y procederá con las sanciones que correspondan. El Contratista no tendrá derecho a reclamación alguna ante la Entidad Contratante. Con la Finalidad que no se paralice la obra por casos atribuibles a la funcionalidad del equipamiento que laborará en la obra.

C. OTRAS NORMAS PARA LA EJECUCION DE LOS TRABAJOS DE OBRAS PROVISIONALES

El contratista instalara las facilidades en función de la magnitud de la obra a realizar debiendo reunir en cualquier caso las siguientes condiciones:

- El almacenaje de los materiales.
- La obra dispondrá de servicios sanitarios adecuados a la cantidad de personal obrero empleado.
- Los depósitos o almacenes, talleres, casilla de vigilancia, vestuarios para el personal, servicios higiénicos, etc., cumplirán con las condiciones de higiene imprescindible para su uso, a criterio del Supervisor.

Los gastos, que demande la instalación, el funcionamiento y conservación de los ambientes para la ejecución de la obra, se extenderá hasta la recepción de la obra y corren por cuenta del Contratista, incluyendo cualquier daño resultante de la instalación o mantenimiento estas obras provisionales.

Estas prescripciones no son excluyentes de otras previsiones que pudiera adoptar el Contratista para el más eficaz desarrollo de las operaciones, pero, en cualquier caso, deberá mantener informado al Supervisor de las modificaciones que sobre el particular llevara a cabo, debiendo merecer su visto bueno.

D. SEGURIDAD DURANTE LA CONSTRUCCION

El contratista está obligado a tomar todas las medidas de seguridad necesarias para evitar peligros contra la integridad, la vida y la propiedad de las personas, instituciones o firmas durante la ejecución de la obra. En este sentido deberá dotar a su de los equipos y herramientas pertinentes para la realización de todos los trabajos.

El contratista se compromete a cumplir y observar lo establecido en la ley de seguridad y salud de trabajo (aprobado mediante Ley N° 279873) y en su Reglamento (Aprobado mediante Decreto Supremo N° 005-2012-TR); durante la ejecución de las prestaciones de servicios a su cargo; obligándose a implementar, dotar, proveer y/o suministrar a cada uno de sus trabajadores los implementos de seguridad que correspondan de acuerdo al grado y/o nivel de riesgo que pueda evidenciarse en el desarrollo de las actividades propias de la presente contratación; así como garantizar la contratación de los respectivos seguros de acuerdo a la normatividad vigente

E. PLAN DE MONITOREO AMBIENTAL

La protección ambiental tendrá la finalidad de minimizar los impactos ambientales durante las etapas de construcción y operación del proyecto, informar acerca de las medidas de prevención, mitigación y corrección que se presentan en el Plan de Manejo Ambiental y cumplir con las normas peruanas e internacionales estipuladas en el Estudio de Impacto Ambiental enmarcados en las normas siguientes:

- La Constitución Política del Perú - Art. 2
- Decreto Legislativo N° 613 • El Código del Medio Ambiente y los Recursos Naturales
Decreto Legislativo N° 757 - Legislación de la Promoción Privada. Art. 61°
- Ley 27446 - Sistema Ambiental Nacional de Evaluación de Impacto Ambiental Art. 3° y Art. 4°
- Otras normas
- DL N° 17752 Ley General de Aguas, su reglamento y modificatorias.
- Ley N° 25786 Ley de Evaluación de Impacto Ambiental para Obras y Actividades
- Ley N° 26834 - Ley de Áreas Naturales Protegidas
- Ley N° 26642 - Ley General de Salud
- Ley N° 17505 - Código Sanitario

El Contratista deberá:

- Identificar, predecir y evaluar los Impactos ambientales y sociales potenciales que el proyecto de recuperación pueda ocasionar en los diversos componentes ambientales y sociales de su área de influencia, así como los que podrían ser ocasionados por el medio ambiente sobre el área de influencia o su entorno.
- Evaluar las condiciones sociales y económicas existentes en el área de Influencia, a fin de establecer una Línea Base Social de la población asentada en el área de influencia directa e indirecta del proyecto.
- Identificar y evaluar los pasivos ambientales críticos y proponer medidas de remediación correspondientes.
- Identificar la necesidad de expropiación de áreas comunales colindantes a la vía a ser afectadas, calculando los costos para la compensación, de ser necesaria.
- Preparar un Plan de Manejo Ambiental que contenga las medidas para evitar y/o mitigar los impactos negativos directos e indirectos, determinados en las fases de ejecución y operación del proyecto, así como la estimación de los costos de implantación.

F. DAÑOS A TERCEROS

Constituye obligación del contratista el asumirlos costos de reparación de los daños que ocasionen a terceros. La negativa del Contratista en reparar el daño causado será causal de resolución de contrato.

De igual modo, el contratista será directo responsable de las consecuencias causadas por deficiencias o negligencias durante la ejecución de la obra, como la afectación a terceros a las propiedades de estos por responsabilidad civil la negativa de reparación del daño causado será causal de resolución de contrato.

G. ANTICORRUPCION

EL CONTRATISTA declara y garantiza no haber, directa o indirectamente, o tratándose de una persona jurídica a través de sus socios, integrantes de los órganos de administración, apoderados, representantes legales, funcionarios, asesores o personas vinculadas a las que se refiere el artículo 7 del Reglamento de la Ley de Contrataciones del Estado, ofrecido, negociado o efectuado, cualquier pago o, en general, cualquier beneficio o incentivo ilegal en relación al contrato.

Asimismo, el CONTRATISTA se obliga a conducirse en todo momento, durante la ejecución del contrato, con honestidad, probidad, veracidad e integridad y de no cometer actos ilegales o de corrupción, directa o indirectamente o a través de sus socios, accionistas, participacionistas, integrantes de los órganos de administración, apoderados, representantes legales, funcionarios, asesores y personas vinculadas a las que se refiere el artículo 7 del Reglamento de la Ley de Contrataciones del Estado.

Además, EL CONTRATISTA se compromete a i) comunicar a las autoridades competentes, de manera directa y oportuna, cualquier acto o conducta ilícita o corrupta de la que tuviera conocimiento; y ii) adoptar medidas técnicas, organizativas y/o de personal apropiadas para evitar los referidos actos o prácticas.

Finalmente, EL CONTRATISTA se compromete a no colocar a los funcionarios públicos con los que deba interactuar, en situaciones reñidas con la ética. En tal sentido, reconoce y acepta la prohibición de ofrecerles a éstos cualquier tipo de obsequio, donación, beneficio y/o gratificación, ya sea de bienes o servicios, cualquiera sea la finalidad con la que se lo haga.

H. CONFIDENCIALIDAD

EL Contratista se compromete a mantener en reserva y a no revelar a terceros, sin previa autorización escrita de La Entidad, toda información que le sea suministrada por esta última y/o sea obtenida en el ejercicio de las actividades a desarrollarse o conozca directa o indirectamente durante el procedimiento de contratación o para la realización de sus tareas, excepto en cuanto resultare estrictamente necesario para el cumplimiento del presente contrato.

El Contratista deberá mantener a perpetuidad la confidencialidad y reserva absoluta en el manejo de cualquier información y documentación a la que se tenga acceso a consecuencia del procedimiento de contratación y la ejecución del contrato, quedando prohibida revelarla a terceros. Dicha obligación comprende la información que se entrega, como también la que se genera durante la realización de las actividades previas a la ejecución del contrato, durante su ejecución y la producido una vez que se ha concluido el contrato.

Dicha información puede consistir en informes, recomendaciones, cálculos, documentos y demás datos compilados o recibidos por El Contratista.

Asimismo, aun cuando sea índole publica, la información vinculada al procedimiento de contratación, incluyendo su ejecución y conclusión, no podrá ser utilizada por El Contratista para fines publicitarios o de difusión por cualquier medio sin obtener la autorización correspondiente a La Entidad.

I. RESPONSABILIDAD POR VICIOS OCULTOS

La suscripción del ACTA DE RECEPCIÓN DE OBRA no enerva su derecho a reclamar, posteriormente por defectos o vicios ocultos, conforme a lo dispuesto por los artículos 69 de la Ley N° 32069, Ley General de Contrataciones Públicas, y el artículo 216 de su Reglamento.

El plazo máximo de responsabilidad de EL CONTRATISTA es de 7 AÑOS, contados a partir de la conformidad.

3.3.9. PLAZO DE EJECUCIÓN

OBLIGACIONES		DÍAS CALENDARIO
EJECUCIÓN DE OBRA (PUENTE)	Edificación o Infraestructura	60
	Mobiliario - (NO APLICA)	
	Equipamiento - (NO APLICA)	
	Plan de contingencia - - (NO APLICA)	-
PUESTA EN SERVICIO (LUEGO DE LA RECEPCIÓN DE LA OBRA) - (NO APLICA / INMEDIATA)		-
TOTAL		60

3.3.10. PLAZO PARA RESPUESTAS ENTRE LAS PARTES

De acuerdo con lo establecido en el numeral 192.2 del Reglamento, cuando este no establezca un plazo específico para la respuesta de las partes, se aplica el plazo máximo de respuesta establecido en el cuadro siguiente:

Plazo máximo de respuesta de CONTRATISTA	:	Cinco (05) días calendarios, contabilizado desde el día siguiente de configurado el supuesto.
Plazo máximo de respuesta de SUPERVISION	:	Cinco (05) días calendarios, contabilizado desde el día siguiente de configurado el supuesto.

Plazo máximo de respuesta de la ENTIDAD	Siete (07) días calendarios, contabilizado desde el día siguiente de configurado el supuesto.
---	---

Antes del vencimiento de dicho plazo, las partes pueden acordar su prórroga para cada caso específico en considerando la cláusula de notificaciones durante la ejecución contractual del contrato.

3.3.11. MODALIDAD DE PAGO

El contrato se rige por la modalidad de **PRECIOS UNITARIOS**, de conformidad con el artículo 130 del Reglamento.

3.3.12. ADELANTOS¹

Importante para la entidad contratante

La siguiente disposición solo debe ser incluida en el caso que la entidad contratante haya sustentado en la estrategia de contratación que se requiere la entrega de adelanto directo, para materiales e insumos, equipamientos y mobiliario y/o por avance:

4.6.2 ADELANTOS

NO SE HAN PREVISTO ADELANTOS

3.3.13. REPARTICIÓN DE LOS AHORROS GENERADOS POR PROPUESTAS DE CAMBIO DE INGENIERÍA DE VALOR

En caso la entidad contratante acepte las propuestas de cambio de ingeniería de valor (PCIV), de acuerdo con lo previsto en el artículo 205, los ahorros generados son repartidos entre las partes según los siguientes porcentajes:

% repartido para la entidad contratante	[50 %]
% repartido para el contratista	[50 %]

Importante para la entidad contratante

Ambos porcentajes deben sumar 100%. El contratista puede solicitar el pago de dicho ahorro en las valorizaciones o liquidación final.

3.3.14. APLICACIÓN DE INCENTIVOS

En el presente contrato no se contemplan incentivo.

3.3.15. FÓRMULA DE REAJUSTE

Los reajustes se calculan conforme lo indicado en el artículo 209 del Reglamento. Los reajustes no se computan dentro de los límites establecidos para las prestaciones adicionales. En la modalidad de pago de costos reembolsables, no se aplica fórmula de reajuste debido a que la entidad contratante reconoce el costo real incurrido por el contratista.

Las fórmulas polinómicas y/o monómicas se detallan en el Expediente Técnico: **Carpeta 08.- FORMULA POLINOMICA**

Importante para la entidad contratante

Los reajustes sobre las fórmulas polinómicas se realizan aplicando lo dispuesto en el Decreto Supremo N° 011-79-VC hasta que se emita la directiva DGA, de acuerdo a lo dispuesto en el numeral 209.1 del artículo 209 y la Única Disposición Complementaria Final del Reglamento.

¹ Si la entidad contratante ha previsto la entrega de adelantos, debe regular el procedimiento para su entrega, conforme a lo establecido en los artículos 178, 179 y 181 del Reglamento.



3.3.16. PENALIDADES POR MORA

En caso de retraso injustificado del contratista en la ejecución de las prestaciones objeto del contrato, la entidad contratante le aplica automáticamente una penalidad por mora por cada día de atraso que le sea imputable, de conformidad con el artículo 120 del Reglamento.

3.3.17. OTRAS PENALIDADES

Adicionalmente a la penalidad por mora, se aplican las siguientes penalidades:

OTRAS PENALIDADES			
N°	Supuestos de aplicación de penalidad	Forma de cálculo	Procedimiento de verificación
01	Cuando se produce la sustitución de un mismo integrante del plantel técnico por segunda vez, siempre que no se origine por caso fortuito o fuerza mayor o por un hecho sobreviniente no imputable al contratista, de conformidad con las disposiciones establecidas en el numeral 189.3 del artículo 189 del Reglamento.	CUATRO UNIDADES IMPOSITIVAS TRIBUTARIAS (4 UIT) por cada sustitución de un integrante del plantel técnico acorde a lo indicado en el supuesto de aplicación.	Una vez autorizada la sustitución del mismo integrante del plantel técnico por parte de la entidad contratante y acorde a lo indicado en el supuesto de aplicación de penalidad.
02	En caso el contratista incumpla con su obligación de ejecutar la prestación con el personal acreditado o debidamente sustituido.	0.5 U.I.T por cada día de ausencia del personal en obra	Según informe del supervisor de la obra y/o del área usuaria.
03	Si como consecuencia de verificar el funcionamiento u operatividad de la infraestructura culminada y las instalaciones y equipos en caso corresponda, el comité de recepción advierte que la obra no se encuentra culminada.	1% al monto del contrato de supervisión.	Según informe del comité de recepción.
04	Equipos distintos a los declarados en la propuesta técnica cuando el contratista no presente los equipos declarados en la propuesta técnica.	10% UIT, la multa es por cada equipo	Según informe del supervisor de la obra y/o del área usuaria.
05	Cuando el contratista no cumpla con dotar a su personal de los implementos de seguridad o EPP's	10% de 1 UIT por cada ocasión detectada del incumplimiento	Según informe del supervisor de la obra y/o del área usuaria.
06	Cuando el contratista emplee materiales no normalizados, en este caso el contratista deberá retirar dicho material y reemplazarlo por otro que este normalizado y cumpla con las especificaciones técnicas, siendo dicho reemplazo sin costo alguno para la Municipalidad.	50% de 1 U.I.T por cada caso detectado.	Según informe del supervisor de la obra y/o del área usuaria.
07	Cuando el contratista no cuenta con los dispositivos de seguridad en la obra tanto peatonal y vehicular incumpliendo las normas.	10% de 1UIT por cada día de incumplimiento.	Según informe del supervisor de la obra y/o del área usuaria.
08	Cuando el contratista presente valorizaciones con metrados no ejecutados, documentación falsa o errónea.	50% de 1 UIT por cada incumplimiento	Según informe del supervisor de la obra y/o del área usuaria.
09	El Contratista no se presenta con el Supervisor a realizar la valorización mensual	10% de 1 UIT por cada incumplimiento	Según informe del supervisor de la obra y/o del área usuaria.
10	El Contratista no presenta la documentación solicitada por la Entidad, en el plazo indicado sin justificación sustentada	10% de 1 UIT por cada incumplimiento. Reiterativo 50% UIT por cada incumplimiento.	Según informe del supervisor de la obra y/o del área usuaria.
11	El Contratista no presenta al Supervisor el Calendario de Avance de Obra (CAO) y Calendario Valorizado Actualizado dentro de los siete días siguientes de iniciar o aprobarse alguna modificación (ampliación de plazo o adicional o deductivo de obra). Por no presentar el Calendario de Avance de Obra Acelerado (CAOA).	10% de 1 UIT por cada incumplimiento.	Según informe del supervisor de la obra y/o del área usuaria.

La suma de la aplicación de las penalidades por mora y otras penalidades no debe exceder el 10% del monto vigente del contrato o, de ser el caso, del componente o ítem correspondiente

Importante para la entidad contratante

La entidad contratante puede establecer otras penalidades por incumplimiento injustificado del contratista, las cuales deben ser objetivas, razonables, congruentes y proporcionales con el objeto de la contratación, y no afectar el equilibrio económico financiero del contrato, conforme al principio de valor por dinero.

3.1. FORMA DE PAGO

El pago se realiza de conformidad con lo establecido en el artículo 210 del reglamento.

Las valorizaciones tienen las siguientes condiciones:

Periodo de valorización de obra	:	MENSUAL
Cálculo de la valorización	:	En la valorización se incluyen las prestaciones adicionales de obra, mayores metrados y/u otros pagos que provengan de una modificación contractual, las cuales se calculan de MANERA INDEPENDIENTE.
Plazo para que la entidad contratante o el contratista, según corresponda, efectúe el pago del saldo de la liquidación del contrato y presente el comprobante de pago respectivo	:	QUINCE (15) días calendario, computados desde el día siguiente del consentimiento de la liquidación.

El contenido mínimo de las valorizaciones es el siguiente:

Documentación Técnica (Visada por los responsables técnicos y administrativos de la ejecución de la obra, según corresponda):

1. Informe de la Supervisión de Obra, indicando el porcentaje físico ejecutado mensual y acumulado, detallando los montos considerados.
 - 1.1. Carta del Representante Legal o Común de la Consultoría de Obra de Supervisión de Obra, dirigida a la Entidad alcanzándole la valorización para su pago correspondiente.
 - 1.2. Informe del Supervisor de Obra, indicando el porcentaje físico ejecutado mensual y acumulado, detallando los metrados, montos considerados y demás temas relevantes de la obra, indicando su APROBACIÓN a la valorización
2. Informe del Representante Legal o Común de la Empresa Contratista Ejecutora de la Obra, dirigida al Supervisor, alcanzándole la valorización para su revisión y aprobación.
 - 2.1. Carta del Representante Legal o Común de la Empresa Contratista, dirigida al supervisor, alcanzándole la valorización para su revisión y aprobación.
 - 2.2. Informe del Residente de Obra, dirigida al Representante Legal o Común de la Empresa Contratista, alcanzándole la valorización para su revisión y aprobación, el cual debe contener como mínimo: Datos Generales, Ubicación del Proyecto, Objetivos del Informe y del Proyecto, Antecedentes, Metas Físicas del proyecto, Objetivos del Informe y del Proyecto, Descripción de las Actividades Ejecutadas en el mes por partidas, resumen de valorización, avance físico y financiero, hechos relevantes, entre otros.
 - 2.3. Un CD debidamente rotulado con el Nombre del Proyecto, Asunto, Fecha de grabación, en donde estará grabada toda la información de la valorización a presentar (Documentación escaneada y en formato editable)
3. Factura indicando el detalle y monto a cancelar de la valorización correspondiente.

4. Valorización, respetando el orden siguiente:
 - 4.1. Planilla de Metrados a Valorizar.
 - 4.2. Valorización Técnica Financiera.
 - 4.3. Ejecutado vs Programado.
 - 4.4. Avance Porcentual % Programado vs % Ejecutado.
 - 4.5. Avance Financiero Programado vs Ejecutado
 - 4.6. Determinación del Coeficiente de reajuste "K".
 - 4.7. Cálculo de Reajuste.
 - 4.8. Cálculo del Reintegro del Reajuste.
 - 4.9. Amortización de Adelanto Directo.
 - 4.11. Amortización de Adelanto de Materiales.
 - 4.13. Control General Financiero de Obra.
 - 4.14. Resumen General.
5. Informe Técnico Mensual de cada uno de los especialistas propuestos por el contratista
 - 5.1. Copia de los informes quincenales emitidos por los Especialistas y personal técnico considerados en la propuesta al residente de obra, debidamente firmados.
6. Calendario de Obra VIGENTE, reprogramado a la fecha de inicio de ejecución o a la fecha de actualización y/o a la fecha del acelerado de Obra, indicando la Ruta Crítica.
7. Presupuesto de Obra.
 - 7.1. A Precios Unitarios: Presupuesto de Obra con los Precios Unitarios Ofertados.
 - 7.2. A Suma Alzada: Presupuesto de Expediente Técnico con los Precios Unitarios.
8. Gastos Generales y Utilidades:
 - 8.1. A Precios Unitarios: Gastos Generales y Utilidades de acuerdo a la propuesta económica de la Empresa Contratista.
 - 8.2. A Suma Alzada: Gastos Generales y Utilidades de acuerdo a Expediente Técnico.
9. Fórmula Polinómica visada por el Jefe del Área correspondiente y Hoja de Bases donde se indique el mes del Valor Referencial.
10. Contrato de Obra.
 - 10.1. Copia de Contrato de Obra.
 - 10.2. Copia de contrato del Personal Propuesto por el Contratista
11. Actas.
 - 11.1. Copia del Acta de Entrega de Terreno.
 - 11.2. Copia de Acta de Suspensión de Obra.
 - 11.4. Copia de Acta de Reinicio de Obra
12. Copia de las Cartas Fianza de Fiel Cumplimiento, Adelanto Directo, Adelanto de Materiales vigente.
13. Comprobante de pago de Adelantos (copia legible)
 - 13.1. Comprobante de pago de Adelanto Directo.
 - 13.2. Comprobante de pago de Adelanto para Materiales e Insumos.
14. Asientos de Cuaderno de Obra del mes valorizado. (Copia legible) ya sea digital o físico.
15. Certificado de no adeudo por consumo de Agua. (en los casos que corresponda será de forma obligatoria) (copia legible).
16. Constancias de Pagos debidamente visados en original por el contador/administrador, o quien haga sus veces, de la Empresa Contratista: (copia legible).
 - 16.1. ESSALUD.
 - 16.2. SCTR.
 - 16.3. AFP.
 - 16.4. SENCICO.
 - 16.5. CONAFOVISER.
 - 16.6. SUNAT / RETENCIONES 5TA CATEGORIA.
 - 16.7. OTROS

17. Fotocopia de libros de Planillas del Personal de la Obra. (copia legible).
18. Certificados de Control de Calidad: (según corresponda) - (copia legible).
 - 18.1. Certificados de Calidad de materiales.
 - 18.2. Certificados de Calidad de equipos.
 - 18.3. Densidad de campo y grado de compactación.
 - 18.4. Resistencia a la compresión.
 - 18.5. Otros
19. Panel Fotográfico de las Actividades del Mes con la Presencia del Jefe de Supervisión en todas las tomas. Obligatorio. 24 tomas como mínimo en físico y digital. Tipo de Archivo: Imagen JPEG, Tamaño: menores a 100 KB. Se especificará su leyenda respectiva.
20. Resoluciones de Obra (copia legible).
 - 20.1. Resoluciones de Adicional de Obra.
 - 20.2. Resoluciones de Ampliación de Plazo.
 - 20.3. Resoluciones de Cambio de Profesional propuesto.
 - 20.4. Resoluciones de Calendario actualizado
21. Copia de Cartas y autorizaciones (copia legible).
 - 21.1. Autorizaciones de los Depósitos de Material Excedente (DME).
 - 21.2. Actas de Cierre de los Depósitos de Material Excedente (ACDME).
 - 21.3. Autorizaciones de Uso Canteras (AUC).
 - 21.4. Acta de Cierre de Canteras (ACC)
 22. Información de Levantamiento Topográfico (data completa en primera valorización)

Nota Importante: Para el caso de prestaciones Adicionales se consideran los mismos documentos, adicionando el acto administrativo de aprobación.

Las valorizaciones de obra se presentan a través del módulo de ejecución contractual del SEACE de la Pladicop.

3.3.18. RECEPCIÓN DE LA OBRA

La recepción de obra se sujeta a las condiciones establecidas en el artículo 212 del Reglamento.

3.4. SOLUCIÓN DE CONTROVERSIAS DESDE EL PERFECCIONAMIENTO DEL CONTRATO

Se tendrá en cuenta el siguiente orden:

1. Las controversias que surjan entre las partes durante la ejecución del contrato se resuelven mediante conciliación, en aplicación del artículo 81° de la Ley General de Contrataciones Públicas (aprobado por Ley N° 32069), en concordancia con el numeral 330.1, del artículo 330° del Reglamento de la Ley N° 32069, Ley General de Contrataciones Públicas (aprobado por Decreto Supremo N° 009-2025-EF).
2. De no prosperar la conciliación y de mantenerse las controversias surgidas entre las partes durante la ejecución del contrato, se resuelven mediante arbitraje.

Para dicho efecto, el postor ganador de la buena selecciona a uno de las siguientes Instituciones Arbitrales para administrar el arbitraje:

- CENTRO DE ARBITRAJE COLEGIO DE INGENIEROS DEL PERU – SD PIURA
- CENTRO DE ARBITRAJE DE LA CÁMARA DE COMERCIO Y PRODUCCIÓN DE PIURA (CCPP).
- CENTRO DE ARBITRAJE DEL ILUSTRE COLEGIO DE ABOGADOS DE PIURA – PERÚ

3.5. LIQUIDACIÓN DEL CONTRATO

La liquidación se sujeta al artículo 213 y 215 del Reglamento. El contenido mínimo de la liquidación es el siguiente:

1. Ficha de resumen ejecutivo de la obra.
2. Resumen de liquidación final de contrato de obra.
3. Memoria descriptiva Valorizada
4. Monto de contrato vigente.
5. Cálculo de reajustes.
6. Índices de unificados de precios INEI.
7. Cálculo de penalidades aplicadas
8. Reintegros que no corresponden por el adelanto Directo.
9. otros cálculos que correspondan 1O) Metrados de post construcción.
10. Valorizaciones pagadas.
11. Estado financiero Contable (emitida por la oficina de Contabilidad) con todos los comprobantes de pago SIAF
12. Planos post- construcción (firmado por el Residente y Supervisor)
13. Valorización de Obra.
14. Calendario valorizado de Ejecución de obra adecuada a la fecha de inicio a la obra.
15. Resolución de aprobación de calendarios
16. Resolución de Aprobación de expediente técnico.
17. Expedientes Adicionales y/o Deductivos con Resolución de Aprobación (si los hubiere)
18. Expedientes de Ampliaciones de Plazo (si los hubiere)
19. Actas de Suspensiones de Plazo (si los hubiere)
20. Resoluciones emitidas relacionadas con la obra
21. Solicitud de adelantos por parte del contratista si los hubiera. Con la relación de materiales a adquirir y calcula del monto máximo a otorgar.
22. Cuaderno de obra (original)
23. Acta de recepción de obra.
24. Acta de observaciones (si la hubiera)
25. Acta de entrega de terreno.
26. Contrato de Obra.
27. Declaración jurada de no tener reclamos laborales del Ministerio del trabajo
28. Declaración jurada de no tener pagos pendientes a los trabajadores
29. Resolución de Aprobación del Expediente Técnico
30. Copia de Expediente Técnico.
31. Bases Integradas del Proceso de selección correspondiente y su Absolución de Consultas.

3.6. REQUISITOS DE CALIFICACIÓN

3.6.1. REQUISITOS DE CALIFICACIÓN OBLIGATORIOS

Importante para la entidad contratante

Para determinar que los postores cuentan con las capacidades necesarias para ejecutar el contrato, los evaluadores incorporan obligatoriamente los siguientes requisitos de calificación:

A. EXPERIENCIA DEL POSTOR EN LA ESPECIALIDAD

Requisitos:

El postor debe acreditar un monto facturado acumulado equivalente a **UNA VEZ LA CUANTÍA**, en la **EJECUCIÓN DE OBRAS RELACIONADAS A PUENTES** durante los veinte años anteriores a la fecha de la presentación de ofertas, que se computan desde la suscripción del acta de recepción de obra.

Se considera la siguiente especialidad, subespecialidades y tipología:

Especialidad	:	Viales, Puertos y Afines
Subespecialidad	:	Obras Viales
Tipología	:	Puentes

TIPOLOGÍA PUENTES: RELACIONADOS A PUENTES VEHICULARES EN GENERAL (CONCRETO, METÁLICO, EN ARCO, ATIRANTADOS, POSTENSADOS)

Importante para la entidad contratante

- *Las especialidades y subespecialidades deben consignarse conforme al artículo 157 del Reglamento y el correspondiente listado aprobado por la DGA.*
- *Al consignar alguna subespecialidad, esta incluye todas las tipologías relacionadas conforme al correspondiente listado aprobado por la DGA. En caso se requiera incluir una tipología afin, debe precisarse específicamente en las Bases que tipologías afines se considerarán, las cuales necesariamente deberán estar relacionadas con la subespecialidad respectiva y las tipologías de ésta.*

Acreditación:

La experiencia del postor en la especialidad se acredita con copia simple de (i) contratos y sus respectivas actas de recepción de obra; (ii) contratos y sus respectivas resoluciones de liquidación; o (iii) contratos y sus respectivas constancias de prestación o (iv) comprobantes de pago cuya cancelación se acredite documental y fehacientemente, con constancia de depósito, nota de abono, reporte de estado de cuenta, cualquier otro documento emitido por entidad del sistema financiero que acredite el abono o mediante cancelación en el mismo comprobante de pago, o comprobante de retención electrónico emitido por SUNAT por la retención del IGV. En caso el postor sustente su experiencia en la especialidad mediante contrataciones realizadas con privados², para acreditarla debe presentar de forma obligatoria lo indicado en el numeral (iv) del presente párrafo; no es posible que acredite su experiencia únicamente con la presentación de contratos o constancia de prestación o valorizaciones.

Si el titular de la experiencia no es el postor, consignar si dicha experiencia corresponde a la matriz en caso de que el postor sea sucursal, o fue transmitida por reorganización societaria, debiendo acompañar la documentación sustentatoria correspondiente.

² Se entiende "privados" como aquellos que no son entidades contratantes.

Si el postor acredita experiencia de otra persona jurídica como consecuencia de una reorganización societaria, debe presentar adicionalmente el **Anexo N° 16**.

Las personas jurídicas resultantes de un proceso de reorganización societaria no pueden acreditar como experiencia del postor en la especialidad que le hubiesen transmitido como parte de dicha reorganización las personas jurídicas sancionadas con inhabilitación vigente o definitiva.

Cuando en los contratos, órdenes de servicio o comprobantes de pago el monto facturado se encuentre expresado en moneda extranjera, debe indicarse el tipo de cambio venta publicado por la Superintendencia de Banca, Seguros y AFP correspondiente a la fecha de suscripción del contrato, de emisión de la orden de compra o de cancelación del comprobante de pago, según corresponda.

Advertencia

En el caso de consorcios, solo se considera la experiencia de aquellos integrantes que ejecutan conjuntamente el objeto del contrato.

B. CAPACIDAD TÉCNICA Y PROFESIONAL DEL PERSONAL CLAVE

B.1 CALIFICACIÓN DEL PERSONAL CLAVE

TÍTULO PROFESIONAL del personal clave requerido como:

ITEM	PERSONAL DE OBRA	TOTAL
01.00	INGENIERIA	-
01.01	Residente de Obra	01
01.02	Asistente de residente de obra (Personal No Clave)	01
01.03	Especialista en Seguridad y Medio ambiente	01
01.04	Especialista de Mecánica de Suelos	01

Acreditación:

El TÍTULO PROFESIONAL es verificado por los evaluadores en el Registro Nacional de Grados Académicos y Títulos Profesionales en el portal web de la Superintendencia Nacional de Educación Superior Universitaria - SUNEDU a través del siguiente link: <https://enlinea.sunedu.gob.pe/>.

El postor debe señalar los nombres y apellidos, DNI y profesión del personal clave, así como el nombre de la universidad o institución educativa que expidió el grado o título profesional requerido.

En caso EL TÍTULO PROFESIONAL no se encuentre inscrito en el referido registro, el postor debe presentar la copia del diploma respectivo a fin de acreditar la formación académica requerida en el caso de estudios realizados en el extranjero.

En caso se acredite estudios en el extranjero del personal clave, debe presentarse adicionalmente copia simple del documento de la revalidación o del reconocimiento ante SUNEDU, del grado académico o título profesional otorgados en el extranjero, según corresponda.

Importante para la entidad contratante

- *El presente requisito de calificación debe ser completado para cada uno de aquellos que conforman el personal clave.*
- *Como mínimo debe considerarse personal clave al residente de obra, para los cuales deben tenerse en cuenta los requisitos establecidos en el artículo 177 del Reglamento.*
- *Puede considerarse la siguiente estructura:*

CARGO Y/O RESPONSABILIDAD	N°	DESCRIPCIÓN	PROFESIÓN	GRADO REQUERIDO O TITULO PROFESIONAL REQUERIDO
▪ Residente de Obra	01	Ingeniero Titulado, Colegiado y Habilitado	Ingeniero Civil	Título Profesional de Ingeniero Civil
▪ Asistente de residente de obra	01	Ingeniero Titulado, Colegiado y Habilitado	Ingeniero Civil	Título Profesional de Ingeniero: Civil
▪ Especialista en Seguridad y Medio ambiente	01	Ingeniero Titulado, Colegiado y Habilitado	Ingeniero Civil y/o Industrial y/o Minas y/o Arquitecto	Título Profesional de Ingeniero Civil y/o Industrial
▪ Especialista de Mecánica de Suelos	01	Ingeniero Titulado, Colegiado y Habilitado	Ingeniero Civil y/o Geólogo	Título Profesional de Ingeniero Civil y/o Geólogo

- La entidad contratante debe aceptar las diferentes denominaciones utilizadas para acreditar la carrera profesional requerida, aun cuando no coincida literalmente con aquella prevista en los requisitos de calificación (por ejemplo, Ingeniería Ambiental, Ingeniería en Gestión Ambiental, Ingeniería y Gestión Ambiental u otras denominaciones).

B.2 EXPERIENCIA DEL PERSONAL CLAVE

Requisitos:

CONSIGNAR EL CARGO DE LA POSICIÓN QUE OCUPA DEL PERSONAL CLAVE REQUERIDO PARA EJECUTAR LA PRESTACIÓN OBJETO DE LA CONVOCATORIA RESPECTO DEL CUAL SE DEBE ACREDITAR ESTE REQUISITO debe acreditar EL TIEMPO DE EXPERIENCIA MÍNIMO DE EXPERIENCIA ESPECÍFICA³ EN LA ESPECIALIDAD - SUBESPECIALIDADES - TIPOLOGIA INDICADAS EN EL REQUISITO DE CALIFICACIÓN en OBRAS VIALES Y/O PUENTES.

Acreditación:

La experiencia del personal clave se acredita con cualquiera de los siguientes documentos: (i) copia simple de contratos y su respectiva conformidad o (ii) constancias o (iii) certificados o (iv) cualquier otra documentación que, de manera fehaciente demuestre la experiencia del personal propuesto.

Los documentos que acreditan la experiencia deben incluir los nombres y apellidos del personal clave, el cargo desempeñado, el plazo de la prestación indicando el día, mes y año de inicio y culminación, el nombre de la entidad u organización que emite el documento, la fecha de emisión y nombres y apellidos de quien suscribe el documento.

En caso los documentos para acreditar la experiencia establezcan el plazo de la experiencia adquirida por el personal clave en meses sin especificar los días se debe considerar el mes completo.

Se considera aquella experiencia que no tenga una antigüedad mayor a veinticinco años anteriores a la fecha de la presentación de ofertas.

De presentarse experiencia ejecutada paralelamente (trasape), para el cómputo del tiempo de dicha experiencia sólo se considerará una vez el periodo traslapado.

³ La entidad contratante debe verificar si existe ficha de homologación del sector correspondiente que establezca la experiencia del personal clave.



CARGO Y/O RESPONSABILIDAD	EXPERIENCIA
▪ Residente de Obra	Experiencia mínima de 24 meses como RESIDENTE y/o SUPERVISOR y/o INSPECTOR y/o JEFE DE SUPERVISIÓN en la Ejecución y/o Supervisión de OBRAS VIALES Y/O PUENTES ; experiencia valida a partir de su colegiatura.
▪ Asistente de residente de obra (Personal – No Clave)	Experiencia mínima de 12 meses como RESIDENTE y/o SUPERVISOR y/o INSPECTOR y/o JEFE DE SUPERVISIÓN y/o ASISTENTE DE SUPERVISION Y/O ASISTENTE DE RESIDENTE en la Ejecución y/o Supervisión de OBRAS VIALES Y/O PUENTES ; experiencia valida a partir de su colegiatura.
▪ Especialista en Seguridad y Medio ambiente	Experiencia mínima de 12 meses como RESIDENTE y/o SUPERVISOR y/o INSPECTOR y/o JEFE DE SUPERVISIÓN y/o ESPECIALISTA y/o JEFE y/o RESPONSABLE DE: SEGURIDAD y/o SSOMMA y/o DENOMINACIONES O CARGOS AFINES A SEGURIDAD en la Ejecución de Obras y/o Supervisión de OBRAS EN GENERAL , experiencia valida a partir de su colegiatura
▪ Especialista de Mecánica de Suelos	Experiencia mínima de 12 meses como RESIDENTE y/o SUPERVISOR y/o INSPECTOR y/o JEFE DE SUPERVISIÓN y/o ESPECIALISTA y/o JEFE y/o RESPONSABLE DE: SEGURIDAD y/o SSOMMA y/o DENOMINACIONES O CARGOS AFINES A SUELOS, MECANICA DE SUELOS, GEOLOGIA en la Ejecución de Obras y/o Supervisión de OBRAS EN GENERAL , experiencia valida a partir de su colegiatura

Importante para la entidad contratante

- *El presente requisito de calificación debe ser completado para cada uno de aquellos que conforman el personal clave.*
- *De acuerdo con el artículo 72.3 del Reglamento y el literal g) del numeral 88.1 del artículo 88 del Reglamento, la capacidad técnica y profesional es verificada por la DEC para la suscripción del contrato de acuerdo al literal g) del numeral 88.1 del artículo 88, siempre que no se trate de un procedimiento con precalificación o no se hayan elegido factores de evaluación como la experiencia específica adicional o la formación adicional del personal clave.*
- *Como mínimo debe considerarse personal clave al residente de obra, para los cuales deben tenerse en cuenta los requisitos establecidos en el artículo 177 del Reglamento.*
- *El tiempo de experiencia mínimo debe ser razonable y congruente con el periodo en el cual el personal ejecuta las actividades para las que se le requiere, de forma tal que no constituya una restricción a la participación de postores.*
- *Al calificar la experiencia del personal, se debe valorar de manera integral los documentos presentados por el postor para acreditar dicha experiencia. En tal sentido, aun cuando en los documentos presentados la denominación del cargo o puesto no coincida literalmente con aquella prevista en las bases, se debe validar la experiencia si las actividades que realizó el personal corresponden con la función propia del cargo o puesto requerido en las bases.*

3.6.2. REQUISITOS DE CALIFICACIÓN FACULTATIVOS

C. EQUIPAMIENTO ESTRATÉGICO

Requisitos:

ITEM	DESCRIPCION	UND	CANTIDAD
01.01	CAMION VOLQUETE DE 15 m3	Und	1
01.02	CARGADOR S/LLANTAS DE 110-125 HP	Und	1
01.03	COMPACTADORA VIBRATORIA TIPO PLANCHA 7 HP	Und	1
01.04	ESTACION TOTAL	Und	1
01.05	GENERADOR ELECTRICO	Und	1
01.06	MARTILLO PARA RETROEXCAVADORA (IN. MANGUERAS, PUNTA, ETC)	Und	1
01.07	MEZCLADORA DE CONCRETO 11 P3 (18 HP)	Und	1
01.08	MOCHILA PULVERIZADORA	Und	1
01.09	MOTOSOLDADORA (250A)	Und	1
01.10	NIVEL TOPOGRAFICO	Und	1
01.11	RETROEXCAVADORA SOBRE LLANTAS 62HP, 1YD3	Und	1
01.12	VIBRADOR DE CONCRETO 4 HP 1.25"	Und	1

Acreditación:

Copia de documentos que sustenten la propiedad, la posesión, el compromiso de compra, venta o alquiler u otro documento que acredite que la maquinaria y/o equipamiento estará disponible para la ejecución del proyecto.

De conformidad con el literal b) del numeral 72.3 artículo 72 del Reglamento, este requisito de calificación se acredita para la suscripción del contrato, salvo que se hayan elegido factores de evaluación como la experiencia específica adicional o la formación adicional del personal clave.

D. PARTICIPACION EN CONSORCIO

Requisitos:

D.1 El número máximo de consorciados es de **[02 INTEGRANTES]**.

Acreditación:

Se acredita con la promesa de consorcio.