

BASES ESTÁNDAR DE ADJUDICACIÓN SIMPLIFICADA PARA LA CONTRATACIÓN DE SERVICIOS EN GENERAL

Aprobado mediante Directiva N°001-2019-OSCE/CD



***SUB DIRECCIÓN DE NORMATIVIDAD - DIRECCIÓN TÉCNICO NORMATIVA**
ORGANISMO SUPERVISOR DE LAS CONTRATACIONES DEL ESTADO - OSCE*

SIMBOLOGÍA UTILIZADA:

Nº	Símbolo	Descripción
1	[ABC] / [.....]	La información solicitada dentro de los corchetes sombreados debe ser completada por la Entidad durante la elaboración de las bases.
2	[ABC] / [.....]	Es una indicación, o información que deberá ser completada por la Entidad con posterioridad al otorgamiento de la buena pro para el caso específico de la elaboración de la PROFORMA DEL CONTRATO; o por los proveedores, en el caso de los ANEXOS de la oferta.
3	<div>Importante</div> <div>• Abc</div>	Se refiere a consideraciones importantes a tener en cuenta por el órgano encargado de las contrataciones o comité de selección, según corresponda y por los proveedores.
4	<div>Advertencia</div> <div>• Abc</div>	Se refiere a advertencias a tener en cuenta por el órgano encargado de las contrataciones o comité de selección, según corresponda y por los proveedores.
5	<div>Importante para la Entidad</div> <div>• Xyz</div>	Se refiere a consideraciones importantes a tener en cuenta por el órgano encargado de las contrataciones o comité de selección, según corresponda y deben ser eliminadas una vez culminada la elaboración de las bases.

CARACTERÍSTICAS DEL DOCUMENTO:

Las bases estándar deben ser elaboradas en formato WORD, y deben tener las siguientes características:

Nº	Características	Parámetros
1	Márgenes	Superior : 2.5 cm Inferior: 2.5 cm Izquierda: 2.5 cm Derecha: 2.5 cm
2	Fuente	Arial
3	Estilo de Fuente	Normal: Para el contenido en general Cursiva: Para el encabezado y pie de página Para las Consideraciones importantes (Ítem 3 del cuadro anterior)
4	Color de Fuente	Automático: Para el contenido en general Azul : Para las Consideraciones importantes (Ítem 3 del cuadro anterior)
5	Tamaño de Letra	16 : Para las dos primeras hojas de las Secciones General y Específica 11 : Para el nombre de los Capítulos. 10 : Para el cuerpo del documento en general 9 : Para el encabezado y pie de página Para el contenido de los cuadros, pudiendo variar, según la necesidad 8 : Para las Notas al pie
6	Alineación	Justificada: Para el contenido en general y notas al pie. Centrada : Para la primera página, los títulos de las Secciones y nombres

		de los Capítulos)
7	Interlineado	Sencillo
8	Espaciado	Anterior : 0 Posterior : 0
9	Subrayado	Para los nombres de las Secciones y para resaltar o hacer hincapié en algún concepto

INSTRUCCIONES DE USO:

- 1. Una vez registrada la información solicitada dentro de los corchetes sombreados en gris, el texto deberá quedar en letra tamaño 10, con estilo normal, sin formato de negrita y sin sombrear.*
- 2. La nota **IMPORTANTE** no puede ser modificada ni eliminada en la Sección General. En el caso de la Sección Específica debe seguirse la instrucción que se indica en dicha nota.*

Elaboradas en enero de 2019

Modificadas en marzo, junio y diciembre de 2019, julio 2020, julio y diciembre 2021, junio y octubre de 2022

BASES ESTÁNDAR DE ADJUDICACIÓN SIMPLIFICADA PARA LA CONTRATACIÓN DE SERVICIOS EN GENERAL BASES INTEGRADAS

ADJUDICACIÓN SIMPLIFICADA N°03-2024-MDST/CS PRIMERA CONVOCATORIA

CONTRATACIÓN DE SERVICIO DE

SERVICIO DE FABRICACION E INSTALACION DE ESTRUCTURAS METALICAS: ANCLAJES, COLUMNAS, VIGAS, ARMADURAS, CORREAS, RIGIDIZADORES, CABLES, TENSORES, COBERTURAS, CANALESTAS Y MONTAJE DE DRENAJE PLUVIAL E INSTALACIONES ELECTRICAS A TODO COSTO PARA EL PROYECTO "CREACION DEL SERVICIO DE PRACTICA DEPORTIVA Y/O RECREATIVA EN EL CENTRO POBLADO DE YANAMA DE LA CUENCA DE SALKANTAY DEL DISTRITO DE SANTA TERESA, LA CONVENCION, CUSCO"

DEBER DE COLABORACIÓN

La Entidad y todo proveedor que se someta a las presentes Bases, sea como participante, postor y/o contratista, deben conducir su actuación conforme a los principios previstos en la Ley de Contrataciones del Estado.

En este contexto, se encuentran obligados a prestar su colaboración al OSCE y a la Secretaría Técnica de la Comisión de Defensa de la Libre Competencia del INDECOPI, en todo momento según corresponda a sus competencias, a fin de comunicar presuntos casos de fraude, colusión y corrupción por parte de los funcionarios y servidores de la Entidad, así como los proveedores y demás actores que participan en el proceso de contratación.

De igual forma, deben poner en conocimiento del OSCE y a la Secretaría Técnica de la Comisión de Defensa de la Libre Competencia del INDECOPI los indicios de conductas anticompetitivas que se presenten durante el proceso de contratación, en los términos del Decreto Legislativo N° 1034, "Ley de Represión de Conductas Anticompetitivas", o norma que la sustituya, así como las demás normas de la materia.

La Entidad y todo proveedor que se someta a las presentes Bases, sea como participante, postor y/o contratista del proceso de contratación deben permitir al OSCE o a la Secretaría Técnica de la Comisión de Defensa de la Libre Competencia del INDECOPI el acceso a la información referida a las contrataciones del Estado que sea requerida, prestar testimonio o absolución de posiciones que se requieran, entre otras formas de colaboración.

SECCIÓN GENERAL

DISPOSICIONES COMUNES DEL PROCEDIMIENTO DE SELECCIÓN

(ESTA SECCIÓN NO DEBE SER MODIFICADA EN NINGÚN EXTREMO, BAJO SANCIÓN DE NULIDAD)

CAPÍTULO I ETAPAS DEL PROCEDIMIENTO DE SELECCIÓN

1.1. REFERENCIAS

Cuando en el presente documento se mencione la palabra Ley, se entiende que se está haciendo referencia a la Ley N° 30225, Ley de Contrataciones del Estado, y cuando se mencione la palabra Reglamento, se entiende que se está haciendo referencia al Reglamento de la Ley de Contrataciones del Estado aprobado por Decreto Supremo N° 344-2018-EF.

Las referidas normas incluyen sus respectivas modificaciones, de ser el caso.

1.2. CONVOCATORIA

Se realiza a través de su publicación en el SEACE de conformidad con lo señalado en el artículo 54 del Reglamento, en la fecha señalada en el calendario del procedimiento de selección, debiendo adjuntar las bases y resumen ejecutivo.

1.3. REGISTRO DE PARTICIPANTES

El registro de participantes se realiza conforme al artículo 55 del Reglamento. En el caso de un consorcio, basta que se registre uno (1) de sus integrantes.

Importante

- *Para registrarse como participante en un procedimiento de selección convocado por las Entidades del Estado Peruano, es necesario que los proveedores cuenten con inscripción vigente y estar habilitados ante el Registro Nacional de Proveedores (RNP) que administra el Organismo Supervisor de las Contrataciones del Estado (OSCE). Para obtener mayor información, se puede ingresar a la siguiente dirección electrónica: www.rnp.gob.pe.*
- *Los proveedores que deseen registrar su participación deben ingresar al SEACE utilizando su Certificado SEACE (usuario y contraseña). Asimismo, deben observar las instrucciones señaladas en el documento de orientación "Guía para el registro de participantes electrónico" publicado en <https://www2.seace.gob.pe/>.*
- *En caso los proveedores no cuenten con inscripción vigente en el RNP y/o se encuentren inhabilitados o suspendidos para ser participantes, postores y/o contratistas, el SEACE restringirá su registro, quedando a potestad de estos intentar nuevamente registrar su participación en el procedimiento de selección en cualquier otro momento, dentro del plazo establecido para dicha etapa, siempre que haya obtenido la vigencia de su inscripción o quedado sin efecto la sanción que le impuso el Tribunal de Contrataciones del Estado.*

1.4. FORMULACIÓN DE CONSULTAS Y OBSERVACIONES A LAS BASES

La formulación de consultas y observaciones a las bases se efectúa de conformidad con lo establecido en los numerales 72.1 y 72.2 del artículo 72 del Reglamento, así como el literal a) del artículo 89 del Reglamento.

Importante

No pueden formularse consultas ni observaciones respecto del contenido de una ficha de homologación aprobada. Las consultas y observaciones que se formulen sobre el particular, se tienen como no presentadas.

1.5. ABSOLUCIÓN DE CONSULTAS, OBSERVACIONES E INTEGRACIÓN DE BASES

La absolución de consultas, observaciones e integración de las bases se realizan conforme a las disposiciones previstas en el numeral 72.4 del artículo 72 del Reglamento y el literal a) del artículo 89 del Reglamento.

Importante

- *No se absolverán consultas y observaciones a las bases que se presenten en forma física.*
- *Cuando exista divergencia entre lo indicado en el pliego de absolución de consultas y observaciones y la integración de bases, prevalece lo absuelto en el referido pliego; sin perjuicio, del deslinde de responsabilidades correspondiente.*

1.6. FORMA DE PRESENTACIÓN DE OFERTAS

Las ofertas se presentan conforme lo establecido en el artículo 59 y en el artículo 90 del Reglamento.

Las declaraciones juradas, formatos o formularios previstos en las bases que conforman la oferta deben estar debidamente firmados por el postor (firma manuscrita o digital, según la Ley N° 27269, Ley de Firmas y Certificados Digitales¹). Los demás documentos deben ser visados por el postor. En el caso de persona jurídica, por su representante legal, apoderado o mandatario designado para dicho fin y, en el caso de persona natural, por este o su apoderado. No se acepta el pegado de la imagen de una firma o visto. Las ofertas se presentan foliadas.

Importante

- *Los formularios electrónicos que se encuentran en el SEACE y que los proveedores deben llenar para presentar sus ofertas, tienen carácter de declaración jurada.*
- *En caso la información contenida en los documentos escaneados que conforman la oferta no coincida con lo declarado a través del SEACE, prevalece la información declarada en los documentos escaneados.*
- *No se tomarán en cuenta las ofertas que se presenten en físico a la Entidad.*

1.7. PRESENTACIÓN Y APERTURA DE OFERTAS

El participante presentará su oferta de manera electrónica a través del SEACE, desde las 00:01 horas hasta las 23:59 horas del día establecido para el efecto en el cronograma del procedimiento; adjuntando el archivo digitalizado que contenga los documentos que conforman la oferta de acuerdo a lo requerido en las bases.

El participante debe verificar antes de su envío, bajo su responsabilidad, que el archivo pueda ser descargado y su contenido sea legible.

Importante

Los integrantes de un consorcio no pueden presentar ofertas individuales ni conformar más de un consorcio en un procedimiento de selección, o en un determinado ítem cuando se trate de procedimientos de selección según relación de ítems.

¹ Para mayor información sobre la normativa de firmas y certificados digitales ingresar a: <https://www.indecopi.gob.pe/web/firmas-digitales/firmar-y-certificados-digitales>

En la apertura electrónica de la oferta, el órgano encargado de las contrataciones o el comité de selección, según corresponda, verifica la presentación de lo exigido en la sección específica de las bases de conformidad con el numeral 73.2 del artículo 73 del Reglamento y determina si las ofertas responden a las características y/o requisitos y condiciones de los Términos de Referencia, detallados en la sección específica de las bases. De no cumplir con lo requerido, la oferta se considera no admitida.

1.8. EVALUACIÓN DE LAS OFERTAS

La evaluación de las ofertas se realiza conforme a lo establecido en el numeral 74.1 y el literal a) del numeral 74.2 del artículo 74 del Reglamento.

En el supuesto de que dos (2) o más ofertas empaten, la determinación del orden de prelación de las ofertas empatadas se efectúa siguiendo estrictamente el orden establecido en el numeral 91.1 del artículo 91 del Reglamento.

El desempate mediante sorteo se realiza de manera electrónica a través del SEACE.

Importante

En el caso de contratación de servicios en general que se presten fuera de la provincia de Lima y Callao, cuyo valor estimado no supere los doscientos mil Soles (S/ 200,000.00), a solicitud del postor se asigna una bonificación equivalente al diez por ciento (10%) sobre el puntaje total obtenido por los postores con domicilio en la provincia donde prestará el servicio, o en las provincias colindantes, sean o no pertenecientes al mismo departamento o región. El domicilio es el consignado en la constancia de inscripción ante el RNP². Lo mismo aplica en el caso de procedimientos de selección por relación de ítems, cuando algún ítem no supera el monto señalado anteriormente.

1.9. CALIFICACIÓN DE OFERTAS

La calificación de las ofertas se realiza conforme a lo establecido en los numerales 75.1 y 75.2 del artículo 75 del Reglamento.

1.10. SUBSANACIÓN DE LAS OFERTAS

La subsanación de las ofertas se sujeta a lo establecido en el artículo 60 del Reglamento. El plazo que se otorgue para la subsanación no puede ser inferior a un (1) día hábil

La solicitud de subsanación se realiza de manera electrónica a través del SEACE y será remitida al correo electrónico consignado por el postor al momento de realizar su inscripción en el RNP, siendo su responsabilidad el permanente seguimiento de las notificaciones a dicho correo. La notificación de la solicitud se entiende efectuada el día de su envío al correo electrónico.

La presentación de las subsanaciones se realiza a través del SEACE. No se tomará en cuenta la subsanación que se presente en físico a la Entidad.

1.11. RECHAZO DE LAS OFERTAS

Previo al otorgamiento de la buena pro, el órgano encargado de las contrataciones o el comité de selección, según corresponda, revisa las ofertas económicas que cumplen los requisitos de calificación, de conformidad con lo establecido para el rechazo de ofertas, previsto en el artículo 68 del Reglamento, de ser el caso.

² La constancia de inscripción electrónica se visualizará en el portal web del Registro Nacional de Proveedores: www.rnp.gob.pe

De rechazarse alguna de las ofertas calificadas, el órgano encargado de las contrataciones o el comité de selección, según corresponda, revisa el cumplimiento de los requisitos de calificación de los postores que siguen en el orden de prelación, en caso las hubiere.

1.12. OTORGAMIENTO DE LA BUENA PRO

Definida la oferta ganadora, el órgano encargado de las contrataciones o el comité de selección, según corresponda, otorga la buena pro mediante su publicación en el SEACE, incluyendo el cuadro comparativo y las actas debidamente motivadas de los resultados de la admisión, no admisión, evaluación, calificación, descalificación, rechazo y el otorgamiento de la buena pro.

1.13. CONSENTIMIENTO DE LA BUENA PRO

Cuando se hayan presentado dos (2) o más ofertas, el consentimiento de la buena pro se produce a los cinco (5) días hábiles siguientes de la notificación de su otorgamiento, sin que los postores hayan ejercido el derecho de interponer el recurso de apelación.

En caso que se haya presentado una sola oferta, el consentimiento de la buena pro se produce el mismo día de la notificación de su otorgamiento.

El consentimiento del otorgamiento de la buena pro se publica en el SEACE al día hábil siguiente de producido.

Importante

Una vez consentido el otorgamiento de la buena pro, el órgano encargado de las contrataciones o el órgano de la Entidad al que se haya asignado tal función realiza la verificación de la oferta presentada por el postor ganador de la buena pro conforme lo establecido en el numeral 64.6 del artículo 64 del Reglamento.

CAPÍTULO II SOLUCIÓN DE CONTROVERSIAS DURANTE EL PROCEDIMIENTO DE SELECCIÓN

2.1. RECURSO DE APELACIÓN

A través del recurso de apelación se pueden impugnar los actos dictados durante el desarrollo del procedimiento de selección hasta antes del perfeccionamiento del contrato.

El recurso de apelación se presenta ante la Entidad convocante, y es conocido y resuelto por su Titular, cuando el valor estimado sea igual o menor a cincuenta (50) UIT. Cuando el valor estimado sea mayor a dicho monto, el recurso de apelación se presenta ante y es resuelto por el Tribunal de Contrataciones del Estado.

En los procedimientos de selección según relación de ítems, el valor estimado total del procedimiento determina ante quién se presenta el recurso de apelación.

Los actos que declaren la nulidad de oficio, la cancelación del procedimiento de selección y otros actos emitidos por el Titular de la Entidad que afecten la continuidad de este, se impugnan ante el Tribunal de Contrataciones del Estado.

Importante

- *Una vez otorgada la buena pro, el órgano encargado de las contrataciones o el comité de selección, según corresponda, está en la obligación de permitir el acceso de los participantes y postores al expediente de contratación, salvo la información calificada como secreta, confidencial o reservada por la normativa de la materia, a más tardar dentro del día siguiente de haberse solicitado por escrito.*

Luego de otorgada la buena pro no se da a conocer las ofertas cuyos requisitos de calificación no fueron analizados y revisados por el órgano encargado de las contrataciones o el comité de selección, según corresponda.

- *A efectos de recoger la información de su interés, los postores pueden valerse de distintos medios, tales como: (i) la lectura y/o toma de apuntes, (ii) la captura y almacenamiento de imágenes, e incluso (iii) pueden solicitar copia de la documentación obrante en el expediente, siendo que, en este último caso, la Entidad deberá entregar dicha documentación en el menor tiempo posible, previo pago por tal concepto.*
- *El recurso de apelación se presenta ante la Mesa de Partes del Tribunal o ante las oficinas desconcentradas del OSCE, o en la Unidad de Trámite Documentario de la Entidad, según corresponda.*

2.2. PLAZOS DE INTERPOSICIÓN DEL RECURSO DE APELACIÓN

La apelación contra el otorgamiento de la buena pro o contra los actos dictados con anterioridad a ella se interpone dentro de los cinco (5) días hábiles siguientes de haberse notificado el otorgamiento de la buena pro.

La apelación contra los actos dictados con posterioridad al otorgamiento de la buena pro, contra la declaración de nulidad, cancelación y declaratoria de desierto del procedimiento, se interpone dentro de los cinco (5) días hábiles siguientes de haberse tomado conocimiento del acto que se desea impugnar.

CAPÍTULO III DEL CONTRATO

3.1. PERFECCIONAMIENTO DEL CONTRATO

Los plazos y el procedimiento para perfeccionar el contrato se realiza conforme a lo indicado en el artículo 141 del Reglamento.

El contrato se perfecciona con la suscripción del documento que lo contiene, salvo en los contratos cuyo monto del valor estimado no supere los doscientos mil Soles (S/ 200,000.00), en los que se puede perfeccionar con la recepción de la orden de servicios, conforme a lo previsto en la sección específica de las bases.

En el caso de procedimientos de selección por relación de ítems, se puede perfeccionar el contrato con la suscripción del documento o con la recepción de una orden de servicios, cuando el valor estimado del ítem corresponda al parámetro establecido en el párrafo anterior.

Importante

El órgano encargado de las contrataciones o el comité de selección, según corresponda, debe consignar en la sección específica de las bases la forma en que se perfeccionará el contrato, sea con la suscripción del contrato o la recepción de la orden de servicios. En caso la Entidad perfeccione el contrato con la recepción de la orden de servicios no debe incluir la proforma del contrato establecida en el Capítulo V de la sección específica de las bases.

Para perfeccionar el contrato, el postor ganador de la buena pro debe presentar los documentos señalados en el artículo 139 del Reglamento y los previstos en la sección específica de las bases.

3.2. GARANTÍAS

Las garantías que deben otorgar los postores y/o contratistas, según corresponda, son las de fiel cumplimiento del contrato y por los adelantos.

3.2.1. GARANTÍA DE FIEL CUMPLIMIENTO

Como requisito indispensable para perfeccionar el contrato, el postor ganador debe entregar a la Entidad la garantía de fiel cumplimiento del mismo por una suma equivalente al diez por ciento (10%) del monto del contrato original. Esta se mantiene vigente hasta la conformidad de la recepción de la prestación a cargo del contratista.

3.2.2. GARANTÍA DE FIEL CUMPLIMIENTO POR PRESTACIONES ACCESORIAS

En las contrataciones que conllevan la ejecución de prestaciones accesorias, tales como mantenimiento, reparación o actividades afines, se otorga una garantía adicional por una suma equivalente al diez por ciento (10%) del monto del contrato de la prestación accesoria, la misma que debe ser renovada periódicamente hasta el cumplimiento total de las obligaciones garantizadas.

Importante

- *En los contratos cuyos montos sean iguales o menores a doscientos mil Soles (S/ 200,000.00), no corresponde presentar garantía de fiel cumplimiento de contrato ni garantía de fiel cumplimiento por prestaciones accesorias. Dicha excepción también aplica a los contratos derivados de procedimientos de selección por relación de ítems, cuando el monto del ítem adjudicado o la sumatoria de los montos de los ítems adjudicados no superen el monto señalado anteriormente, conforme a lo dispuesto en el literal a) del artículo 152 del Reglamento.*
- *En los contratos periódicos de prestación de servicios en general que celebren las Entidades con las micro y pequeñas empresas, estas últimas pueden otorgar como garantía de fiel cumplimiento el diez por ciento (10%) del monto del contrato, porcentaje que es retenido por la Entidad durante la primera mitad del número total de pagos a realizarse, de forma prorrateada en cada pago, con cargo a ser devuelto a la finalización del mismo, conforme lo establecen los numerales 149.4 y 149.5 del artículo 149 del Reglamento y el numeral 151.2 del artículo 151 del Reglamento.*

3.2.3. GARANTÍA POR ADELANTO

En caso se haya previsto en la sección específica de las bases la entrega de adelantos, el contratista debe presentar una garantía emitida por idéntico monto conforme a lo estipulado en el artículo 153 del Reglamento.

3.3. REQUISITOS DE LAS GARANTÍAS

Las garantías que se presenten deben ser incondicionales, solidarias, irrevocables y de realización automática en el país, al solo requerimiento de la Entidad. Asimismo, deben ser emitidas por empresas que se encuentren bajo la supervisión directa de la Superintendencia de Banca, Seguros y Administradoras Privadas de Fondos de Pensiones y que cuenten con clasificación de riesgo B o superior. Asimismo, deben estar autorizadas para emitir garantías; o estar consideradas en la última lista de bancos extranjeros de primera categoría que periódicamente publica el Banco Central de Reserva del Perú.

Importante

Corresponde a la Entidad verificar que las garantías presentadas por el postor ganador de la buena pro y/o contratista cumplan con los requisitos y condiciones necesarios para su aceptación y eventual ejecución, sin perjuicio de la determinación de las responsabilidades funcionales que correspondan.

Advertencia

Los funcionarios de las Entidades no deben aceptar garantías emitidas bajo condiciones distintas a las establecidas en el presente numeral, debiendo tener en cuenta lo siguiente:

- 1. La clasificadora de riesgo que asigna la clasificación a la empresa que emite la garantía debe encontrarse listada en el portal web de la SBS (<http://www.sbs.gob.pe/sistema-financiero/clasificadoras-de-riesgo>).*
- 2. Se debe identificar en la página web de la clasificadora de riesgo respectiva, cuál es la clasificación vigente de la empresa que emite la garantía, considerando la vigencia a la fecha de emisión de la garantía.*
- 3. Para fines de lo establecido en el artículo 148 del Reglamento, la clasificación de riesgo B, incluye las clasificaciones B+ y B.*
- 4. Si la empresa que otorga la garantía cuenta con más de una clasificación de riesgo emitida por distintas empresas listadas en el portal web de la SBS, bastará que en una de ellas cumpla con la clasificación mínima establecida en el Reglamento.*

En caso exista alguna duda sobre la clasificación de riesgo asignada a la empresa emisora de la garantía, se deberá consultar a la clasificadora de riesgos respectiva.

De otro lado, además de cumplir con el requisito referido a la clasificación de riesgo, a efectos de verificar si la empresa emisora se encuentra autorizada por la SBS para emitir garantías, debe revisarse el portal web de dicha Entidad (<http://www.sbs.gob.pe/sistema-financiero/relacion-de-empresas-que-se-encuentran-autorizadas-a-emitar-cartas-fianza>).

Los funcionarios competentes deben verificar la autenticidad de la garantía a través de los mecanismos establecidos (consulta web, teléfono u otros) por la empresa emisora.

3.4. EJECUCIÓN DE GARANTÍAS

La Entidad puede solicitar la ejecución de las garantías conforme a los supuestos contemplados en el artículo 155 del Reglamento.

3.5. ADELANTOS

La Entidad puede entregar adelantos directos al contratista, los que en ningún caso exceden en conjunto del treinta por ciento (30%) del monto del contrato original, siempre que ello haya sido previsto en la sección específica de las bases.

3.6. PENALIDADES

3.6.1. PENALIDAD POR MORA EN LA EJECUCIÓN DE LA PRESTACIÓN

En caso de retraso injustificado del contratista en la ejecución de las prestaciones objeto del contrato, la Entidad le aplica automáticamente una penalidad por mora por cada día de atraso, de conformidad con el artículo 162 del Reglamento.

3.6.2. OTRAS PENALIDADES

La Entidad puede establecer penalidades distintas a la mencionada en el numeral precedente, según lo previsto en el artículo 163 del Reglamento y lo indicado en la sección específica de las bases.

Estos dos tipos de penalidades se calculan en forma independiente y pueden alcanzar cada una un monto máximo equivalente al diez por ciento (10%) del monto del contrato vigente, o de ser el caso, del ítem que debió ejecutarse.

3.7. INCUMPLIMIENTO DEL CONTRATO

Las causales para la resolución del contrato, serán aplicadas de conformidad con el artículo 36 de la Ley y 164 del Reglamento.

3.8. PAGOS

El pago se realiza después de ejecutada la respectiva prestación, pudiendo contemplarse pagos a cuenta, según la forma establecida en la sección específica de las bases o en el contrato.

La Entidad paga las contraprestaciones pactadas a favor del contratista dentro de los diez (10) días calendario siguientes de otorgada la conformidad de los servicios, siempre que se verifiquen las condiciones establecidas en el contrato para ello, bajo responsabilidad del funcionario competente.

La conformidad se emite en un plazo máximo de siete (7) días de producida la recepción salvo que se requiera efectuar pruebas que permitan verificar el cumplimiento de la obligación, en cuyo caso la conformidad se emite en un plazo máximo de quince (15) días, bajo responsabilidad del funcionario que debe emitir la conformidad.

En el caso que se haya suscrito contrato con un consorcio, el pago se realizará de acuerdo a lo que se indique en el contrato de consorcio.

Advertencia

En caso de retraso en los pagos a cuenta o pago final por parte de la Entidad, salvo que se deba a caso fortuito o fuerza mayor, esta reconoce al contratista los intereses legales correspondientes, de conformidad con el artículo 39 de la Ley y 171 del Reglamento, debiendo repetir contra los responsables de la demora injustificada.

3.9. DISPOSICIONES FINALES

Todos los demás aspectos del presente procedimiento no contemplados en las bases se regirán supletoriamente por la Ley y su Reglamento, así como por las disposiciones legales vigentes.

SECCIÓN ESPECÍFICA

CONDICIONES ESPECIALES DEL PROCEDIMIENTO DE SELECCIÓN

(EN ESTA SECCIÓN LA ENTIDAD DEBERÁ COMPLETAR LA INFORMACIÓN EXIGIDA, DE ACUERDO A LAS INSTRUCCIONES INDICADAS)

CAPÍTULO I GENERALIDADES

1.1. ENTIDAD CONVOCANTE

Nombre : MUNICIPALIDAD DISTRITAL DE SANTA TERESA
RUC N° : 20159340008
Domicilio legal : PLAZA CIVICA DE LA SOLIDARIDAD S/N SANTA TERESA – LA CONVENCION - CUSCO
Correo electrónico: : abastecimientosmdst@gmail.com

1.2. OBJETO DE LA CONVOCATORIA

El presente procedimiento de selección tiene por objeto la contratación del servicio de SERVICIO DE FABRICACION E INSTALACION DE ESTRUCTURAS METALICAS: ANCLAJES, COLUMNAS, VIGAS, ARMADURAS, CORREAS, RIGIDIZADORES, CABLES, TENSORES, COBERTURAS, CANALESTAS Y MONTAJE DE DRENAJE PLUVIAL E INSTALACIONES ELECTRICAS A TODO COSTO PARA EL PROYECTO "CREACION DEL SERVICIO DE PRACTICA DEPORTIVA Y/O RECREATIVA EN EL CENTRO POBLADO DE YANAMA DE LA CUENCA DE SALKANTAY DEL DISTRITO DE SANTA TERESA, LA CONVENCION, CUSCO"

1.3. EXPEDIENTE DE CONTRATACIÓN

El expediente de contratación fue aprobado mediante el FORMATO N°02 AS N°03-2024 el 14 de abril del 2024

1.4. FUENTE DE FINANCIAMIENTO

RECURSOS DETERMINADOS – CANON SOBRE CANON

1.5. SISTEMA DE CONTRATACIÓN

El presente procedimiento se rige por el sistema de SUMA ALZADA, de acuerdo con lo establecido en el expediente de contratación respectivo.

1.6. DISTRIBUCIÓN DE LA BUENA PRO

No corresponde.

1.7. ALCANCES DEL REQUERIMIENTO

El alcance de la prestación está definido en el Capítulo III de la presente sección de las bases.

1.8. PLAZO DE PRESTACIÓN DEL SERVICIO

Los servicios materia de la presente convocatoria se prestarán en el plazo de 50 días calendarios en concordancia con lo establecido en el expediente de contratación.

1.9. COSTO DE REPRODUCCIÓN Y ENTREGA DE BASES

Los participantes registrados tienen el derecho de recabar un ejemplar de las bases, para cuyo

efecto deben cancelar S/ 10.00 (diez con 00/100 soles) en caja de la entidad y recoger en la Unidad de Abastecimiento de la Municipalidad Distrital de Santa Teresa.

1.10. BASE LEGAL

- Ley de Presupuesto del Sector Público para el Año Fiscal 2024.
- Ley de Equilibrio Financiero del Presupuesto del Sector Público del año fiscal 2024.
- Ley N° 30225, Ley De Contrataciones Del Estado – Decreto Supremo N° 344-2018-EF, Que Aprueba El Reglamento De La Ley De Contrataciones Del Estado, En Adelante El Reglamento, Modificado Mediante Decreto Supremo N° 377-2019-EF, Decreto Supremo N° 168-2020-EF.
- Decreto Supremo N° 250-2020-EF Y Decreto Supremo N° 162-2021-EF.
- Decreto Legislativo N°1444, Decreto Legislativo Que Modifica La Ley N°30225, Ley De Contrataciones Del Estado.
- *Directivas y opiniones del OSCE.*
- *Texto único ordenado de la ley de procedimientos administrativo general N°27444, Aprobado Por El Decreto supremo N°004-2019-JUS.*
- *Ley 27806 - Ley de transparencia y de acceso a la información pública.*
Texto único ordenado de la ley N°27806 ley de transparencia y de acceso a la información pública.

Las referidas normas incluyen sus respectivas modificaciones, de ser el caso.

CAPÍTULO II DEL PROCEDIMIENTO DE SELECCIÓN

2.1. CALENDARIO DEL PROCEDIMIENTO DE SELECCIÓN

Según el cronograma de la ficha de selección de la convocatoria publicada en el SEACE.

2.2. CONTENIDO DE LAS OFERTAS

La oferta contendrá, además de un índice de documentos³, la siguiente documentación:

2.2.1. Documentación de presentación obligatoria

2.2.1.1. Documentos para la admisión de la oferta

- a) Declaración jurada de datos del postor. (**Anexo N° 1**)
- b) Documento que acredite la representación de quien suscribe la oferta.

En caso de persona jurídica, copia del certificado de vigencia de poder del representante legal, apoderado o mandatario designado para tal efecto.

En caso de persona natural, copia del documento nacional de identidad o documento análogo, o del certificado de vigencia de poder otorgado por persona natural, del apoderado o mandatario, según corresponda.

En el caso de consorcios, este documento debe ser presentado por cada uno de los integrantes del consorcio que suscriba la promesa de consorcio, según corresponda.

Advertencia

De acuerdo con el artículo 4 del Decreto Legislativo N° 1246, las Entidades están prohibidas de exigir a los administrados o usuarios la información que puedan obtener directamente mediante la interoperabilidad a que se refieren los artículos 2 y 3 de dicho Decreto Legislativo. En esa medida, si la Entidad es usuaria de la Plataforma de Interoperabilidad del Estado – PIDE⁴ y siempre que el servicio web se encuentre activo en el Catálogo de Servicios de dicha plataforma, no corresponderá exigir el certificado de vigencia de poder y/o documento nacional de identidad.

- c) Declaración jurada de acuerdo con el literal b) del artículo 52 del Reglamento (**Anexo N° 2**)
- d) Declaración jurada de cumplimiento de los Términos de Referencia contenidos en el numeral 3.1 del Capítulo III de la presente sección. (**Anexo N° 3**)
- e) Declaración jurada de plazo de prestación del servicio. (**Anexo N° 4**)⁵
- f) Promesa de consorcio con firmas legalizadas, de ser el caso, en la que se consigne los integrantes, el representante común, el domicilio común y las obligaciones a las que se compromete cada uno de los integrantes del consorcio así como el porcentaje equivalente a dichas obligaciones. (**Anexo N° 5**)

³ La omisión del índice no determina la no admisión de la oferta.

⁴ Para mayor información de las Entidades usuarias y del Catálogo de Servicios de la Plataforma de Interoperabilidad del Estado – PIDE ingresar al siguiente enlace <https://www.gobiernodigital.gob.pe/interoperabilidad/>

⁵ En caso de considerar como factor de evaluación la mejora del plazo de prestación del servicio, el plazo ofertado en dicho anexo servirá también para acreditar este factor.

- g) El precio de la oferta en soles. Adjuntar obligatoriamente el **Anexo N° 6**.

El precio total de la oferta y los subtotales que lo componen son expresados con dos (2) decimales. Los precios unitarios pueden ser expresados con más de dos (2) decimales.

2.2.1.2. Documentos para acreditar los requisitos de calificación

Incorporar en la oferta los documentos que acreditan los “**Requisitos de Calificación**” que se detallan en el numeral 3.2 del Capítulo III de la presente sección de las bases.

2.2.2. Documentación de presentación facultativa:

- a) En el caso de microempresas y pequeñas empresas integradas por personas con discapacidad, o en el caso de consorcios conformados en su totalidad por estas empresas, deben presentar la constancia o certificado con el cual acredite su inscripción en el Registro de Empresas Promocionales para Personas con Discapacidad⁶.
- b) Solicitud de bonificación por tener la condición de micro y pequeña empresa. (**Anexo N° 11**)

2.3. REQUISITOS PARA PERFECCIONAR EL CONTRATO

El postor ganador de la buena pro debe presentar los siguientes documentos para perfeccionar el contrato:

- a) Garantía de fiel cumplimiento del contrato.
- b) Garantía de fiel cumplimiento por prestaciones accesorias, de ser el caso.
- c) Contrato de consorcio con firmas legalizadas ante Notario de cada uno de los integrantes, de ser el caso.
- d) Código de cuenta interbancaria (CCI) o, en el caso de proveedores no domiciliados, el número de su cuenta bancaria y la entidad bancaria en el exterior.
- e) Copia de la vigencia del poder del representante legal de la empresa que acredite que cuenta con facultades para perfeccionar el contrato, cuando corresponda.
- f) Copia de DNI del postor en caso de persona natural, o de su representante legal en caso de persona jurídica.

Advertencia

De acuerdo con el artículo 4 del Decreto Legislativo N° 1246, las Entidades están prohibidas de exigir a los administrados o usuarios la información que puedan obtener directamente mediante la interoperabilidad a que se refieren los artículos 2 y 3 de dicho Decreto Legislativo. En esa medida, si la Entidad es usuaria de la Plataforma de Interoperabilidad del Estado – PIDE⁷ y siempre que el servicio web se encuentre activo en el Catálogo de Servicios de dicha plataforma, no corresponderá exigir los documentos previstos en los literales e) y f).

- g) Domicilio para efectos de la notificación durante la ejecución del contrato.
- h) Autorización de notificación de la decisión de la Entidad sobre la solicitud de ampliación de plazo mediante medios electrónicos de comunicación⁸. (**Anexo N° 12**).

⁶ Dicho documento se tendrá en consideración en caso de empate, conforme a lo previsto en el artículo 91 del Reglamento.

⁷ Para mayor información de las Entidades usuarias y del Catálogo de Servicios de la Plataforma de Interoperabilidad del Estado – PIDE ingresar al siguiente enlace <https://www.gobiernodigital.gob.pe/interoperabilidad/>

⁸ En tanto se implemente la funcionalidad en el SEACE, de conformidad con la Primera Disposición Complementaria Transitoria del Decreto Supremo N° 234-2022-EF.

- i) Detalle de los precios unitarios del precio ofertado⁹.
- j) Estructura de costos¹⁰.
- k) Detalle del precio de la oferta de cada uno de los servicios que conforman el paquete¹¹.

Importante

- *En caso que el postor ganador de la buena pro sea un consorcio, las garantías que presente este para el perfeccionamiento del contrato, así como durante la ejecución contractual, de ser el caso, además de cumplir con las condiciones establecidas en el artículo 33 de la Ley y en el artículo 148 del Reglamento, deben consignar expresamente el nombre completo o la denominación o razón social de los integrantes del consorcio, en calidad de garantizados, de lo contrario no podrán ser aceptadas por las Entidades. No se cumple el requisito antes indicado si se consigna únicamente la denominación del consorcio, conforme lo dispuesto en la Directiva Participación de Proveedores en Consorcio en las Contrataciones del Estado”.*
- *En los contratos periódicos de prestación de servicios en general que celebren las Entidades con las micro y pequeñas empresas, estas últimas pueden otorgar como garantía de fiel cumplimiento el diez por ciento (10%) del monto del contrato, porcentaje que es retenido por la Entidad durante la primera mitad del número total de pagos a realizarse, de forma prorrateada en cada pago, con cargo a ser devuelto a la finalización del mismo, conforme lo establece el numeral 149.4 del artículo 149 y el numeral 151.2 del artículo 151 del Reglamento. Para dicho efecto los postores deben encontrarse registrados en el REMYPE, consignando en la Declaración Jurada de Datos del Postor (Anexo N° 1) o en la solicitud de retención de la garantía durante el perfeccionamiento del contrato, que tienen la condición de MYPE, lo cual será verificado por la Entidad en el link <http://www2.trabajo.gob.pe/servicios-en-linea-2-2> opción consulta de empresas acreditadas en el REMYPE.*
- *En los contratos cuyos montos sean iguales o menores a doscientos mil Soles (S/ 200,000.00), no corresponde presentar garantía de fiel cumplimiento de contrato ni garantía de fiel cumplimiento por prestaciones accesorias. Dicha excepción también aplica a los contratos derivados de procedimientos de selección por relación de ítems, cuando el monto del ítem adjudicado o la sumatoria de los montos de los ítems adjudicados no supere el monto señalado anteriormente, conforme a lo dispuesto en el literal a) del artículo 152 del Reglamento.*

2.4. PERFECCIONAMIENTO DEL CONTRATO

El contrato se perfecciona con la suscripción del documento que lo contiene. Para dicho efecto el postor ganador de la buena pro, dentro del plazo previsto en el artículo 141 del Reglamento, debe presentar la documentación requerida en MESA DE PARTES DE LA MUNICIPALIDAD DISTRITAL DE SANTA TERESA.

2.5. FORMA DE PAGO

La Entidad realizará el pago de la contraprestación pactada a favor del contratista en un UNICO PAGO a la entrega del servicio ejecutado al 100%.

Para efectos del pago de las contraprestaciones ejecutadas por el contratista, la Entidad debe contar con la siguiente documentación:

- Informe del residente de obra y supervisión de obra emitiendo la conformidad de la prestación efectuada.
- Comprobante de pago.

⁹ Incluir solo en caso de la contratación bajo el sistema a suma alzada.

¹⁰ Incluir solo cuando resulte necesario para la ejecución contractual, identificar los costos de cada uno de los rubros que comprenden la oferta.

¹¹ Incluir solo en caso de contrataciones por paquete.

- Informe del contratista.

Dicha documentación se debe presentar en mesa de partes de la Municipalidad Distrital de Santa Teresa, en la dirección de Plaza Cívica de la Solidaridad S/N – Santa Teresa, La Convención, Cusco.

CAPÍTULO III REQUERIMIENTO

3.1. TERMINOS DE REFERENCIA



MUNICIPALIDAD DISTRITAL DE SANTA TERESA
GERENCIA DE INFRAESTRUCTURA Y DESARROLLO TERRITORIAL
"Año del Bicentenario de la Consolidación de Nuestra Independencia y de la Conmemoración
de las Heroicas Batallas de Junín y Ayacucho"



ANEXO N° 02 TERMINOS DE REFERENCIA PARA LA CONTRATACION DE SERVICIOS EN GENERAL							
DEPENDENCIA:	GERENCIA DE INFRAESTRUCTURA Y DESARROLLO TERRITORIAL						
AREA USUARIA:	"CREACION DEL SERVICIO DE PRACTICA DEPORTIVA Y/O RECREATIVA EN EL CENTRO POBLADO DE YANAMA DE LA CUENCA SALKANTAY DEL DISTRITO DE SANTA TERESA DE LA PROVINCIA LA CONVENCION DEL DEPARTAMENTO DE CUSCO"						
SECUENCIA FUNCIONAL:	023						
1. DENOMINACION DE LA CONTRATACION SERVICIO DE FABRICACION E INSTALACION DE ESTRUCTURA METALICA: ANCLAJES, COLUMNAS, VIGAS, ARMADURAS, CORREAS, RIGIDIZADORES, CABLES, TENSORES, COBERTURAS, CANALETAS Y MONTANTES DE DRENAJE PLUVIAL E INSTALACIONES ELECTRICAS A TODO COSTO, siendo requerida la presente adquisición por el Municipio Distrital de Santa Teresa (MDST) a través de la Gerencia de Infraestructura y Desarrollo territorial Pública para la Obra: "CREACION DEL SERVICIO DE PRACTICA DEPORTIVA Y/O RECREATIVA EN EL CENTRO POBLADO DE YANAMA DE LA CUENCA SALKANTAY DEL DISTRITO DE SANTA TERESA-LA CONVENCION-CUSCO". CON CUI 2590613, con SEC. FUNC. 023.							
2. FINALIDAD PUBLICA En la actualidad la Municipalidad distrital de Santa Teresa viene ejecutando por administración directa el proyecto: "CREACION DEL SERVICIO DE PRACTICA DEPORTIVA Y/O RECREATIVA EN EL CENTRO POBLADO DE YANAMA DE LA CUENCA SALKANTAY DEL DISTRITO DE SANTA TERESA-LA CONVENCION-CUSCO". CON CUI 2590613.							
3. OBJETIVOS DE LA CONTRATACION El objeto de la presente prestación de servicio es para la ejecución de la superestructura metálica, cobertura, instalaciones de drenaje pluvial e instalaciones eléctricas de acuerdo a los planos y especificaciones técnicas del proyecto: "CREACION DEL SERVICIO DE PRACTICA DEPORTIVA Y/O RECREATIVA EN EL CENTRO POBLADO DE YANAMA DE LA CUENCA SALKANTAY DEL DISTRITO DE SANTA TERESA-LA CONVENCION-CUSCO". CON CUI 2590613, servicio que se realizará A TODO COSTO, y de esta manera alcanzar con las metas propuestas, razón por la cual se realiza los términos de referencia como parte del requerimiento solicitado.							
4. DESCRIPCION Y CONDICIONES DEL SERVICIO A CONTRATAR							
4.1 DESCRIPCION DEL SERVICIO El presente servicio está referido al transporte, fabricación, instalación de estructura de la armadura de techo, cobertura con Aluzinc, sistema de drenaje pluvial con canaletas y montantes e instalaciones eléctricas para dar una cobertura al área construida, a TODO COSTO de acuerdo con planos adjuntos y especificaciones técnicas. Como se aprecia, el empleo del sistema a todo costo (suma alzada) presupone que las cantidades, magnitudes y calidades de los trabajos necesarios para la ejecución de la obra se encuentren debidamente definidas en el expediente técnico. En ese contexto es que el postor, al formular su oferta, se obliga a realizar el íntegro de los trabajos necesarios para la ejecución de la obra (Aporte de mano de obra, materiales y suministros, equipos y cualquier otro material de servicio que se requiera para el cumplimiento de las metas físicas del proyecto), requerida por la Entidad a cambio de un monto integral de carácter invariable. De conformidad con lo expuesto, el empleo del sistema a suma alzada implica que la invariabilidad del precio tenga vigencia ante una eventual variación de las cantidades, magnitudes y calidades consignadas en el expediente técnico de obra; de esta manera, la naturaleza del referido sistema de contratación determina que el proveedor asuma el riesgo de mantener el precio ofertado aun cuando los metrados que deben ser ejecutados resulten mayores a los inicialmente previstos. Se aclara que CADA COMPONENTE DEL SERVICIO ES A TODO COSTO, ELLO IMPLICA LA PROVISION Y TRASLADO DE MATERIALES, INSUMOS, EQUIPOS, MANO DE OBRA, SEGURIDAD Y SALUD EN EL TRABAJO; ASI COMO EL TRANSPORTE Y LOS IMPUESTO DE LEY.							
<table border="1"><thead><tr><th>CONCEPTO</th><th>UND</th><th>CANTIDAD</th></tr></thead><tbody><tr><td>SERVICIO DE FABRICACION E INSTALACION DE ESTRUCTURA METALICA: ANCLAJES, COLUMNAS, VIGAS, ARMADURAS, CORREAS, RIGIDIZADORES, CABLES, TENSORES, COBERTURAS, CANALETAS Y MONTANTES DE DRENAJE PLUVIAL E INSTALACIONES ELECTRICAS A TODO COSTO.</td><td>SERVICIO</td><td>1.00</td></tr></tbody></table>	CONCEPTO	UND	CANTIDAD	SERVICIO DE FABRICACION E INSTALACION DE ESTRUCTURA METALICA: ANCLAJES, COLUMNAS, VIGAS, ARMADURAS, CORREAS, RIGIDIZADORES, CABLES, TENSORES, COBERTURAS, CANALETAS Y MONTANTES DE DRENAJE PLUVIAL E INSTALACIONES ELECTRICAS A TODO COSTO.	SERVICIO	1.00	
CONCEPTO	UND	CANTIDAD					
SERVICIO DE FABRICACION E INSTALACION DE ESTRUCTURA METALICA: ANCLAJES, COLUMNAS, VIGAS, ARMADURAS, CORREAS, RIGIDIZADORES, CABLES, TENSORES, COBERTURAS, CANALETAS Y MONTANTES DE DRENAJE PLUVIAL E INSTALACIONES ELECTRICAS A TODO COSTO.	SERVICIO	1.00					

MUNICIPALIDAD DISTRITAL DE SANTA TERESA
LA CONVENCION - CUSCO
ING. RAUL RENSSO NAHUI NAVARRO
RESIDENTE DE OBRA
CIP 184024

MUNICIPALIDAD DISTRITAL DE SANTA TERESA
LA CONVENCION - CUSCO
ARQ. RICHARDO VALENCIA HUAYLLINO
CAP 15426
SUPERVISOR DE OBRA



MUNICIPALIDAD DISTRITAL DE SANTA TERESA
GERENCIA DE INFRAESTRUCTURA Y DESARROLLO TERRITORIAL
"Año del Bicentenario de la Consolidación de Nuestra Independencia y de la Conmemoración de las Heroicas Batallas de Junín y Ayacucho"



4.2. ISOMETRIA Y DETALLE DE LA ESTRUCTURA

La descripción gráfica de la isometría ayuda a la concepción de las metas a ejecutar, siendo los planos y las especificaciones técnicas, los que prevalecerán para la ejecución de las partidas y metas que componen la estructura de la cobertura y otras partidas afines.

4.3. DE LA PRESTACION DEL SERVICIO A EJECUTAR

Forman parte del Proyecto todos los planos, especificaciones técnicas, análisis de costos, metrados, presupuesto, entre otros documentos referentes al proyecto.

4.4. OBLIGACIONES Y RESPONSABILIDADES DEL PRESTADOR DEL SERVICIO

Sin exclusión de las obligaciones que correspondan al Prestador del servicio, conforme con los dispositivos legales y reglamentarios vigentes, y que son inherentes al objeto de contrato, se obliga y compromete a cumplir con los siguientes aspectos: El Prestador de servicio es responsable de ejecutar la totalidad de las obligaciones a su cargo, de acuerdo a lo establecido en el contrato, bases integradas, oferta económica y técnica. En los contratos de ejecución de obra, además, se debe cumplir lo dispuesto en los numerales 2) y 3) del artículo.

1774 del Código Civil, para tal efecto en la oferta deben incluir una declaración de aceptación en el extremo del artículo 40 de la Ley de Contrataciones del Estado Ley 30225.

- Presentar seguro contra todo riesgo (SCTR) por cada trabajador.

4.5. ASPECTOS GENERALES

El Prestador de servicio deberá seguir los lineamientos para la vigilancia, prevención y control de la salud de los trabajadores con riesgo de exposición al COVID-19 según la Resolución Ministerial N°448-2020-MINSA; así como todos los dispositivos y normas vigentes emitidas por el Gobierno Nacional y Sectores competentes a fin de evitar situaciones adversas por esta enfermedad.

El Prestador de servicio es responsable por la correcta ejecución de la obra en observancia del contrato y los documentos que forman parte del mismo, los cuales deberán ser de estricto conocimiento y exigencia del Contratista.

El Prestador de servicio tendrá pleno conocimiento de las condiciones y lugar donde se ejecutará la obra, tomando en cuenta los accesos, situaciones del transporte de personal y materiales, manejo, almacenamiento, disposición, fuentes de materiales, disponibilidad de mano de obra, agua, energía y comunicaciones, y en general todos los elementos y condiciones que puedan incidir de manera directa e indirecta en ésta; identificará las dificultades, contingencias y posibles riesgos, y garantizará la ejecución de la totalidad de los trabajos conforme a la documentación adjunta y normas vigentes.

El Prestador de servicio deben entregar, las garantías, protocolos de prueba de los equipos y pruebas.

En caso de existir divergencias entre este documento y leyes, normas o reglamentos, es obligación del Contratista poner en conocimiento del Supervisor esta situación previa a la realización de los trabajos a fin de que éste determine la acción a seguir.

4.5.1. PERSONAL

El Prestador de servicio tiene la obligación de prevenir los daños y el deterioro de la salud de los trabajadores, mejorando sus condiciones de trabajo con la finalidad de elevar el nivel de protección de su seguridad y salud, con el propósito de garantizar la integridad física del trabajador en el desarrollo de las obras donde se ejecuta, dando cumplimiento a las disposiciones legales vigentes según lo dispuesto en la Ley N° 29783, Ley de Seguridad y Salud en el Trabajo y su Reglamento D.S. N° 005-2012-TR, Ley N° 30222, modificatoria de la Ley N° 29783 y su reglamento por D.S. N° 006-2014-TR.

El Prestador de servicio está obligado a velar por la seguridad de los trabajadores durante la ejecución de todos y cada uno de los trabajos, brindando el equipo y material necesario para tal efecto.

En función a la situación de salud actual, El Prestador de servicio debe Implementar las acciones necesarias para evitar riesgos de salud del personal de obra a causa del COVID-19.

El Prestador de servicio deberá suministrar en los intervalos que prescriba el INSPECTOR o la ENTIDAD, la nómina detallada de todo el personal profesional técnico y de los obreros que están empleados a la fecha del Informe.

Cualquier reposición o reparación debido a daño a terceras personas producto de la ejecución de la obra y la no previsión por parte del El Prestador de servicio será de su responsabilidad.

El Prestador de servicio está obligado al cumplimiento de los pagos salariales, de acuerdo al régimen de construcción civil vigente, respetando las disposiciones vigentes de la legislación del Ministerio de Trabajo y Promoción del Empleo, caso contrario la ENTIDAD no se hace responsable de las multas, pagos pendientes y demás situaciones que pudieran ocurrir por incumplimiento del El Prestador de servicio.

El Prestador de servicio no contratará bajo ninguna modalidad a personal que labora en la ENTIDAD, así como tampoco a personal de otras entidades según lo estipulado por las normas. El Prestador de servicio tiene la obligación de prevenir los daños y el deterioro de la salud de los trabajadores, mejorando sus condiciones de trabajo con la finalidad de elevar el nivel de protección de su seguridad y salud, con el propósito de garantizar la integridad física del trabajador en el desarrollo de las obras donde se ejecuta, dando cumplimiento a las disposiciones legales

MUNICIPALIDAD DISTRITAL DE SANTA TERESA
LA CONVENCION - CUSCO
ING. RAUL RENSSO NABUI NAVARRO
RESIDENTE DE OBRA
CIP: 184024

MUNICIPALIDAD DISTRITAL DE SANTA TERESA
LA CONVENCION - CUSCO
ARQ. RICHARD VALENCIA HUAYLLINO
CAP: 15426
SUPERVISOR DE OBRA



MUNICIPALIDAD DISTRITAL DE SANTA TERESA
GERENCIA DE INFRAESTRUCTURA Y DESARROLLO TERRITORIAL

"Año del Bicentenario de la Consolidación de Nuestra Independencia y de la Conmemoración de las Heroicas Batallas de Junín y Ayacucho"



vigentes según lo dispuesto en la Ley N° 29783, Ley de Seguridad y Salud en el Trabajo y su Reglamento D.S. N° 005-2012-TR, Ley N° 30222, modificatoria de la Ley N° 29783 y su reglamento por D.S. N° 006-2014-TR.

El Prestador de servicio está obligado a velar por la seguridad de los trabajadores durante la ejecución de todos y cada uno de los trabajos, brindando el equipo y material necesario para tal efecto.

En función a la situación de salud actual, El Prestador de servicio debe Implementar las acciones necesarias para evitar riesgos de salud del personal de obra a causa del COVID-19.

El Prestador de servicio deberá suministrar en los intervalos que prescriba el SUPERVISOR o la ENTIDAD, la nómina detallada de todo el personal profesional técnico y de los obreros que están empleados a la fecha del Informe.

Cualquier reposición o reparación debido a daño a terceros producto de la ejecución de la obra y la no previsión por parte del Prestador de servicio será de su responsabilidad.

El Prestador de servicio está obligado al cumplimiento de los pagos salariales, de acuerdo al régimen de construcción civil vigente, respetando las disposiciones vigentes de la legislación del Ministerio de Trabajo y Promoción del Empleo, caso contrario la ENTIDAD no se hace responsable de las multas, pagos pendientes y demás situaciones que pudieran ocurrir por incumplimiento del Prestador de servicio.

El Prestador de servicio no contratará bajo ninguna modalidad a personal que labora en la ENTIDAD, así como tampoco a personal de otras entidades según lo estipulado por las normas.

4.5.2. SEGURIDAD EN LA CONSTRUCCIÓN

El Prestador de servicio está obligado a tomar todas las medidas de seguridad necesarias para evitar peligros contra la Integridad, la vida y la propiedad de las personas, Instituciones o firmas durante la ejecución de obra. En este sentido deberá dotar a su personal, de los equipos y herramientas pertinentes para la realización de todos los trabajos, quedando terminantemente prohibido la realización de trabajos en circuitos energizados; deberá cumplir con la normatividad legal, sobre Seguridad y Salud Ocupacional.

El Incidente o el accidente resultante de la inobservancia de esta obligación correrá únicamente del contratista. Por lo cual se deberá presentar dentro de la propuesta una declaración Jurada donde el postor contará con implementos de seguridad según NG -050 y cumplimiento de lo dispuesto en los "Lineamientos para la vigilancia de la Salud de los trabajadores con riesgo de exposición COVID-19", aprobados por Resolución Ministerial N° 239-2020-MINSA. El Contratista está obligado hacer notar a la entidad, por escrito e inmediatamente, cuando se haya dado una orden que va contra las medidas de seguridad, a fin de tomar conocimientos lo cual no lo exime asumir la responsabilidad exclusiva por cualquier resultado dañoso.

El Prestador de servicio está obligado a realizarlas visitas técnicas, mediciones y cualquier actividad, en estricta conformidad a las normas de Seguridad y Salud Ocupacional OHSAS 18001: 2007 del sistema de gestión de la seguridad y salud en el trabajo o norma que la sustituya (ISO 45001:2018), o con la Norma Técnica Peruana equivalente (NTP- ISO 45001 :2018).

• DISPOSICIÓN DE DESPERDICIOS

Los desechos resultantes de las excavaciones y desmontes generados en la ejecución de obra deberán ser depositados en las zonas que tengan autorización del gobierno local competente, bajo responsabilidad del CONTRATISTA y con verificación por la INSPECCION Y RESIDENCIA de obra.

• VIGILANCIA

El Prestador de servicio será el responsable de tomar las medidas necesarias para obtener la seguridad y protección de las personas e instalaciones de la obra, para lo cual deberá proveer durante los trabajos, el personal, cercos, iluminación, equipos de comunicación y otros elementos adecuados que se requiera.

El Prestador de servicio, deberá garantizar la guardia general y el personal auxiliar de servicios para el personal de obra y las instalaciones de uso común; el servicio de guardián se realizará durante las 24 horas del día.

• ERRORES O CONTRADICCIONES

El Prestador del servicio, debe hacer notar a la ENTIDAD cualquier error o contradicción en los documentos, poniendo de Inmediato en conocimiento del SUPERVISOR.

Cualquier modificación no sustancial, que mejore el comportamiento estructural y de diseño durante el proceso constructivo, se realizara mediante consulta al supervisor siempre buscando que no se genere mayores costos, es decir buscar el equilibrio financiero.

MUNICIPALIDAD DISTRITAL DE SANTA TERESA
LA CONVENCIÓN - CUSCO



ING. RAUL RENSSO NAHUI NAVARRO
RESIDENTE DE OBRA
CIP-184024



MUNICIPALIDAD DISTRITAL DE SANTA TERESA
LA CONVENCIÓN - CUSCO

ABQ. RICHARDO VALENCIA HUAYLLINO
CAP. 15426
SUPERVISOR DE OBRA



MUNICIPALIDAD DISTRITAL DE SANTA TERESA
GERENCIA DE INFRAESTRUCTURA Y DESARROLLO TERRITORIAL
"Año del Bicentenario de la Consolidación de Nuestra Independencia y de la Conmemoración de las Heroicas Batallas de Junín y Ayacucho"



4.5.3 OBLIGACIONES DE LA ENTIDAD

• **LIBRE DISPONIBILIDAD DE TERRENO**

La Entidad comunicará al Prestador del servicio la libre disponibilidad del terreno para la ejecución de los trabajos, no obstante, el contratista posterior a la firma de contrato deberá comunicarse con el residente de obra y/o inspector para el reconocimiento del terreno.

• **DOCUMENTACION TECNICA Y LEGAL**

La Entidad entregará al Prestador del servicio, la información que corresponda a la ejecución de trabajos ya sean en formatos físico y digital. Esta entrega se realizará de manera coordinada con el residente de obra y/o Inspector.

• **SUPERVISION TECNICA DEL PROCESO CONSTRUCTIVO**

El residente de la obra, así como el inspector, según corresponda, deben evaluar permanentemente el proceso constructivo.

• **ENFOQUE DE GESTIÓN DE RIESGOS**

El residente de la obra, así como el inspector, según corresponda, deben evaluar permanentemente el desarrollo de la administración de riesgos, para el cual responsable de seguridad en obra del prestador del servicio deberá alcanzar los resultados, cuando menos, con periodicidad semanal, precisando sus efectos y los hitos afectados o no cumplidos de ser el caso.

Así mismo se debe de cumplir todo lo estipulado en Decreto Supremo N° 011-2019-TR que aprueba el Reglamento de Seguridad y Salud en el Trabajo para el Sector Construcción.

4.5.4 OBLIGACIONES Y RESPONSABILIDADES DEL PRESTADOR DEL SERVICIO

Sin exclusión de las obligaciones correspondientes al Prestador del Servicio, de acuerdo con los dispositivos legales y reglamentarios vigentes inherentes al objeto del contrato, se compromete a cumplir con los siguientes aspectos: El Prestador del Servicio asume la responsabilidad de ejecutar todas las obligaciones a su cargo según lo establecido en el contrato, las bases integradas y la oferta económica y técnica. En los contratos de ejecución de obra, además, se debe cumplir con lo dispuesto en los numerales 2) y 3) del artículo 1774 del Código Civil. Para este fin, la oferta debe incluir una declaración de aceptación en el artículo 40 de la Ley de Contrataciones del Estado (Ley 30225).

• **ESPECIFICACIONES TECNICAS**

La habilitación y fabricación de las estructuras de acero se efectuará en concordancia a lo indicado en la norma E.090 vigente. Se deberá tener en cuenta el ítem 1.05.05 ESTRUCTURA METALICA, debiendo usarse tubos estructurales de acuerdo a la norma ASTM A500.

Todo el proceso de fabricación deberá realizarse en las mejores condiciones de calidad tanto de los materiales que conforman la estructura metálica y los consumibles, asimismo en todo el proceso constructivo deberán proveerse condiciones óptimas de infraestructura, equipamiento y seguridad con la finalidad de ejecutar adecuadamente los trabajos y brindar las mejores condiciones al personal y a los procesos de fabricación.

La fabricación de componentes metálicos obedece a actividades previas tales como: suministro, transporte de los materiales, con las dimensiones tomadas del replanteo se procederá a fabricar las estructuras de acuerdo a las medidas y a las especificaciones solicitadas.

La verificación de materiales en cancha será previa verificación de especificaciones técnicas, dimensiones y espesores antes de proceder a su instalación.

• **MATERIALES.**

Las propiedades dimensionales de los perfiles y elementos metálicos serán fabricados acorde a la NTP 341.031 (materiales metálicos) y las Normas ASTM A36 (placas bases) y ASTM A500 (perfiles tubulares), A-792 (cobertura aluzinc) y A-325 (pernos de sujeción), indicadas en los planos y cualquier variación en las mismas deberá encontrarse dentro de las tolerancias por la misma norma, para tal efecto, se utilizará materiales únicamente de marca reconocida en el mercado y de primera mano tanto para los materiales que conforma la estructura metálica, cobertura, accesorios y consumibles.

Con la finalidad de garantizar la calidad de los trabajos, el postor en la presentación de ofertas deberá presentar la ficha técnica de los materiales e insumos a utilizar en la ejecución de los trabajos.

• **SOLDADURA.**

Se aplicará lo especificado en el Structural Welding Code Steel, AWS D1.1-2000 de la American Welding Society, es aplicable para estos trabajos; así mismo se debe seguir la Norma E-090 del RNE.

La soldadura se efectuará por el proceso de arco eléctrico (SMAW). Los electrodos serán del tipo E6011 para todos los elementos de la estructura metálica y E7018 para componentes soldados que soportan esfuerzos más críticos y elementos con espesores mayores a 3.0mm.

Todo el proceso de soldadura deberá ser realizado por soldadores homologados, para lo cual el postor deberá proponer a soldadores homologados mínimamente en la posición 4G.

MUNICIPALIDAD DISTRITAL DE SANTA TERESA
LA CONVENCIÓN - CUSCO

ING. RAUZ RENSSO NAHUI NAVARRO
RESIDENTE DE OBRA
CIP-184024

MUNICIPALIDAD DISTRITAL DE SANTA TERESA
LA CONVENCIÓN - CUSCO

ARQ. RICAR HUAYLLINO
SUPERVISOR DE OBRA



MUNICIPALIDAD DISTRITAL DE SANTA TERESA
GERENCIA DE INFRAESTRUCTURA Y DESARROLLO TERRITORIAL
"Año del Bicentenario de la Consolidación de Nuestra Independencia y de la Conmemoración
de las Heroicas Batallas de Junín y Ayacucho"



La clasificación del tamaño del electrodo, la longitud del arco, el voltaje y el amperaje serán los adecuados para el espesor del material, tipo de canal, posición de la soldadura y otras circunstancias relacionadas con el trabajo, La corriente de soldadura deberá de estar dentro del rango recomendado por el fabricante de los electrodos (RNE E-090).

Los electrodos de soldadura que hayan sido removidos de su envase original deberán de ser protegidos y almacenados de manera que no se afecten las propiedades de soldadura.

• **INSPECCION Y PRUEBAS.**

Se realizará de acuerdo a la Norma E-090 del RNE. Las pruebas se realizarán durante y después de los trabajos de soldadura para asegurar que los materiales y la mano de obra cumplan con los requisitos de los planos y especificaciones técnicas. Estas se realizarán de acuerdo a los TDR, las mismas que son parte del Contrato y serán realizadas a cuenta del prestador del servicio.

Para las pruebas de los materiales se revisará el espesor de los materiales, para lo cual, el prestador del servicio deberá disponer de los equipos adecuados (vernier digital como mínimo).

Para los ensayos de partículas magnéticas y líquidos penetrantes; estos se realizarán de acuerdo con la Norma ASTM E709 y los criterios de aceptación deberán estar de acuerdo con la Sección 6, parte C de la Norma ANSI/AWS D1.1.

Los responsables de la obra (Residente y/o Supervisor) verificarán la calidad de la soldadura. Las pruebas de soldadura se practicarán en puntos tomados al azar en el momento de la ejecución de obra, mediante la prueba de líquidos penetrantes como mínimo una cantidad de 12 pruebas por estructura.

Independientemente, el prestador del servicio deberá tomar otras pruebas de control las cuales serán anexadas al momento de solicitar el pago por sus servicios a los siguientes elementos: Columnas, Anclajes, Correas y Cobertura.

• **PINTURA**

El prestador del servicio proveerá un sistema completo y confiable de pintado, contar con el personal experimentado y entrenado en la preparación y aplicación de pintura.

Los materiales a usar serán de marca reconocida y llegarán a obra en sus envases originales, sellados y etiquetados por el fabricante. Las etiquetas indicarán el nombre y tipo de pintura, detallando sus diferentes componentes. Las pinturas de cada tipo a usar deberán ser de una sola marca y se recomienda que sea de producción nacional.

La pintura deberá ser aplicada en superficies secas y en periodos climáticos favorables. No se permitirá la aplicación de la pintura cuando la temperatura ambiental sea menor a -5°C o cuando la pintura fresca esté sujeta a estropearse por efectos de polvo, lluvia o humo.

Las capas de pintura deberán estar libre de gotas, burbujas, ondas, hundimientos y marcas dejadas por el aplicador o método de aplicación.

Se aplicará una primera capa (o mano) de base Zinc cromato, el mismo que actuará como inhibidor de corrosión, esta capa tendrá un espesor mínimo de un mil (1.0 mil), el mismo que se aplicará con procedimientos mecánicos.

Posteriormente se aplicará dos capas (o manos) de pintura Esmalte Sintético, basada en resina alquídica y libre de plomo, debe retener brillo y color, debe ser resistente a la intemperie, humedad y abrasión. Cada capa tendrá un espesor mínimo de un mil (1.0 mil) y se aplicará con procedimientos mecánicos.

Previamente a la aplicación de la primera capa de pintura, de manera obligatoria se eliminarán restos de grasa, combustible u otro contaminante mediante el lavado con agua y jabón industrial o solventes; de existir óxidos estos se eliminarán mediante lijado u otro procedimiento.

• **MONTAJE**

El prestador del servicio que estará a cargo del montaje de las estructuras metálicas deberá efectuar el montaje preservando el orden y la limpieza, contando con todos los equipos de protección personal, equipos mecánicos (grúa), herramientas y maquinaria de montaje en las mejores condiciones.

Previo a efectuar las maniobras, obligatoriamente todo el personal que intervendrá deberá contar con los implementos de seguridad (Ley N° 29783 y Norma G-050) que aseguren la correcta ejecución del montaje en concordancia con la norma E.090 del RNE y una correcta práctica en el proceso de montaje. Para tal efecto, el prestador del servicio deberá tomar en cuenta el: CAPITULO 13, FABRICACION, MONTAJE Y CONTROL DE CALIDAD.

Previamente las estructura y elementos fabricados deberán haber sido marcados para permitir su identificación y transportados adecuadamente, cuidando de no deformarlos ni dañarlos.

MUNICIPALIDAD DISTRITAL DE SANTA TERESA
LA CONVENCION - CUSCO

ING. RAU RENSSO NAHUI NAVARRO
RESIDENTE DE OBRA
CIP:184024

MUNICIPALIDAD DISTRITAL DE SANTA TERESA
LA CONVENCION - CUSCO

ARQ. RICHARD VALENCIA HUAYLLINO
CAP. 15426
SUPERVISOR DE OBRA



MUNICIPALIDAD DISTRITAL DE SANTA TERESA
GERENCIA DE INFRAESTRUCTURA Y DESARROLLO TERRITORIAL
"Año del Bicentenario de la Consolidación de Nuestra Independencia y de la Conmemoración de las Heroicas Batallas de Junín y Ayacucho"



Llegados a obra, las estructuras y sus elementos de conexión deberán ser almacenados ordenadamente en un ambiente designado para tal fin, que permita un acceso rápido y les dé un grado de protección contra la lluvia, la humedad, el sol y el polvo.

• **SEGURIDAD Y SALUD DEL PERSONAL EN OBRA**

Todo el personal obligatoriamente deberá contar con toda la indumentaria de seguridad necesarios para cada actividad que se realice, dentro del vestuario mínimo requerido que correrá a cargo del prestador del servicio se tienen: cascos de protección, mamelucos, zapatos de seguridad, arnés de protección, correas de seguridad, guantes de cuero, máscaras de protección para soldar y demás necesarios durante la ejecución de los trabajos materia del presente proceso.

Cumplir con la Ley N° 29783 y Norma G-050 del RNE. Adicionalmente durante la operación se debe de cumplir con los siguiente:

Los equipos de protección personal deben cumplir con normas técnicas peruanas o internacionales de referencia, según el tipo de elemento de protección y de acuerdo a las actividades que se van a ejecutar.

Los trabajos de alto riesgo estarán supervisados por el prestador del servicio mediante los formatos proporcionados por el área de seguridad de la obra.

Cuando el prestador del servicio se encargue de realizar trabajos en altura, labores de soldadura o de tipo eléctrico deberá asegurar que su personal tenga la capacitación y competencia necesaria; sustentado en certificados y registros de capacitación. Además, deberán portar los equipos e indumentaria específica necesaria.

En caso se utilicen andamios, estos deberán cumplir con la normativa legal vigente y estar bajo la supervisión de personal competente para estos trabajos.

Asegurar que cualquier derrame (aceites, grasas, combustibles o productos químicos), serán limpiados y gestionados de manera adecuada.

Retirar residuos tales como restos de desmonte, residuos comunes, maleza, polvos, etc. del lugar de trabajo y retirarse dejando todo limpio, en orden y según los términos de su contrato.

El área técnica de la obra, notificará al prestador del servicio sobre aquellos incumplimientos en materia de seguridad y salud detectados durante inspecciones, acciones de supervisión o información recabada por personal de obra; cuando sean recurrentes o se detecte un escenario de alta peligrosidad, que haya puesto en riesgo tanto al personal de la empresa que presta el servicio, como a los de la obra.

• **FABRICACION DE LAS ESTRUCTURAS METÁLICAS Y COBERTURA**

La fabricación de estructuras metálicas está conformada por: columnas, vigas, cartelas cerchas tipo armadura (elementos tubulares de sección uniforme sin soldaduras intermedias), correas de acero de sección cuadrangular, cobertura con Aluzinc de espesor detallados en los planos, los que se ejecutaran de acuerdo a lo estipulado en los planos y especificaciones técnicas, cuyas características de espaciamiento de cada cercha, geometría, dimensiones, distribución de correas, accesorios complementarios, tipo de material a utilizar y otros, deben ceñirse estrictamente a los planos referidos y a las especificaciones técnicas.

• **INSTALACIONES SANITARIAS Y DE DRENAJE**

La instalación de canaletas de sección metálicas trapezoidal y bajantes con tubería PVC y de diámetro de 4" serán fijadas con abrazaderas conforme a los planos y especificaciones técnicas, lo que deberá guardar armonía y simetría en la instalación.

• **INSTALACIONES ELECTRICAS**

Las instalaciones eléctricas, se ejecutarán de acuerdo a los planos y especificaciones técnicas, en donde la calidad de los insumos a emplear serán los que garanticen la durabilidad.

• **FLETE TERRESTRE**

El flete terrestre, considera todos los costos que demandan el traslado de materiales, herramientas, equipos y personal a la zona de trabajo, así como para el retorno.

• **ACABADOS VARIOS**

El prestador del servicio deberá dejar las estructuras ya terminadas en las mismas condiciones iniciales en las que las encontró. (Resanado, pintado y retoque de las zonas intervenidas).

Eliminación de desmontes y materiales desmontados, incluye limpieza del área de trabajo.

5. REQUISITOS DE CALIFICACION

a) PERFIL DEL POSTOR - PERSONA NATURAL

Deberá ser una persona natural y/o jurídica dedicado al rubro de la construcción de estructuras metálicas para techo o similar, estar inscrito en el Registro Nacional de Proveedores.

MUNICIPALIDAD DISTRITAL DE SANTA TERESA
LA CONVENCIÓN - CUSCO

ING. RAUL RENSSO NAHUI NAVARRO
RESIDENTE DE OBRA
CIP 184024

MUNICIPALIDAD DISTRITAL DE SANTA TERESA
LA CONVENCIÓN - CUSCO

ARQ. RICHARD VALENCIA HUAYLLINO
CAP 15476
SUPERVISOR DE OBRA

207



MUNICIPALIDAD DISTRITAL DE SANTA TERESA
GERENCIA DE INFRAESTRUCTURA Y DESARROLLO TERRITORIAL
"Año del Bicentenario de la Consolidación de Nuestra Independencia y de la Conmemoración
de las Heroicas Batallas de Junín y Ayacucho"



Deberá estar acreditado para contratar con el estado y libre de cualquier tipo de sanciones por las entidades que supervisa las contrataciones con el estado o entidades.

ACREDITACION:

Copia simple de los documentos solicitados.

b) EXPERIENCIA DEL POSTOR PARA LA PRESTACION DEL SERVICIO

El postor persona natural y/o jurídica debe acreditar un monto facturado acumulado mayor a s/. 400,000.00 soles (cuatrocientos mil con 00/100 soles), por la contratación de servicio igual o similar al objeto de la convocatoria de acuerdo a lo siguiente:

Se consideran bienes y servicios similares a: **suministro e instalación de coberturas metálicas; adquisición e instalación de superestructuras para coberturas de campos deportivos con estructuras metálicas; instalación y ensamblado de columnas y armaduras de techo con estructura de acero con cobertura.**

c) PERSONAL CLAVE

Los que tendrán que cumplir funciones específicas de manera directa en la prestación del servicio, están identificadas como el personal clave:

N°	FORMACION ACADEMICA	CANTIDAD
1	RESPONSABLE TECNICO – ING. CIVIL , MECANICO Y/O ELECTRICISTA	1.00
2	RESPONSABLE DE SEGURIDAD Y SALUD EN OBRA – INGENIERO INDUSTRIAL ,MECANICO Y/O ELECTRICISTA	1.00
3	TECNICO SOLDADOR HOMOLOGADO 4G – VIGENTE	1.00
4	TECNICO SOLDADOR HOMOLOGADO 3G - VIGENTE	1.00
5	OPERARIO O MAESTRO	1.00
6	OPERARIO ELECTRICISTA	1.00
7	OPERARIO FONTANERO	1.00
8	INSTRUCTOR DE LOTE DE CUERDAS PARA RESCATE	1.00

➤ **RESPONSABLE TECNICO – ING. CIVIL, MECANICO Y/O ELECTRICISTA:**

Profesional titulado colegiado y habilitado, con cuatro (04) años de experiencia como responsable o residente o supervisor o inspector en: construcción y/o fabricación y/o instalación de estructuras metálicas. Curso taller en fundamentos de inspecciones de uniones soldadas mínimo 200 horas lectivas; curso o capacitación de especialización en soldadura mínimo 200 horas lectivas; curso en cálculo para el diseño y montaje de estructuras metálicas con mínimo de 300 horas lectivas; capacitación en inspecciones de construcciones soldadas (conforme a la american welding society); capacitación en seguridad industrial; certificado en primeros auxilios; curso de entrenamiento en pintura nivel técnico módulo II; curso de entrenamiento en pintura nivel técnico módulo I; plan de soldadura firmado por el ingeniero propuesto; plan de montaje firmado por el ingeniero propuesto.

➤ **RESPONSABLE DE SEGURIDAD Y SALUD EN OBRA – INGENIERO INDUSTRIAL, MECANICO Y/O ELECTRICISTA:**

Profesional titulado colegiado y habilitado, con dos (02) años de experiencia como supervisor o responsable de seguridad en construcción y/o fabricación y/o montaje y/o instalación de estructuras metálicas de techos en general. Con capacitación en sistema de gestión de seguridad y salud en el trabajo ISO 45001 mínimo 40 horas; diplomado en riesgo, salud y medio

MUNICIPALIDAD DISTRITAL DE SANTA TERESA
LA CONVENCION - CUSCO
ING. RAUL RENSO NAHUI NAVARRO
RESIDENTE DE OBRA
CIP 184024

MUNICIPALIDAD DISTRITAL DE SANTA TERESA
LA CONVENCION - CUSCO
ARQ. RICHARD VALENCIA HUAYLLINO
CAP. 15486
SUPERVISOR DE OBRA



MUNICIPALIDAD DISTRITAL DE SANTA TERESA
GERENCIA DE INFRAESTRUCTURA Y DESARROLLO TERRITORIAL
"Año del Bicentenario de la Consolidación de Nuestra Independencia y de la Conmemoración
de las Heroicas Batallas de Junín y Ayacucho"



ambiente mínimo 100 horas; diplomado en higiene y seguridad industrial mínimo 80 horas; curso en igualdad de oportunidades y no discriminación en el ámbito laboral mínimo 5 horas; plan de seguridad salud en el trabajo firmado por el Ingeniero propuesto.

➤ **TECNICO SOLDADOR HOMOLOGADO 4G – VIGENTE:**

Técnico en Construcciones metálicas o mecánica de Producción, con certificado de homologación 4G- vigente; con dos (02) años de experiencia en los trabajos de soldadura en la construcción de techos metálicos y/o coberturas metálicas. Capacitación en trabajos de altura y trabajos en caliente; capacitación en proceso SMAW 3G/4G planchas de acero carbono.

➤ **TECNICO SOLDADOR HOMOLOGADO 3G – VIGENTE:**

Técnico en Construcciones metálicas o mecánica de Producción, con certificado de homologación 3G- vigente; con dos (02) años de experiencia en los trabajos de soldadura en la construcción de techos metálicos y/o coberturas metálicas. Con curso pre homologación 3g/4g con 30 horas; curso en soldadura; curso operario en estructuras metálicas.

➤ **OPERARIO Ó MAESTRO PINTOR:**

Con un (1) año de experiencia mínima como pintor en trabajos de ejecución y/o construcción y/o montaje de estructura metálica de techos o coberturas.

➤ **OPERARIO ELECTRICISTA:**

Con experiencia mínima de dos (02) años en instalaciones eléctricas en campos deportivos.

➤ **OPERARIO FONTANERO**

Con experiencia mínima de un (01) año en instalaciones de canaletas pluviales en campos deportivos

➤ **INSTRUCTOR DE LOTE CUERDAS PARA RESCATE**

Instructor de lote de cuerda para rescate con experiencia de (1) un año de instructor en rescate.

CANT.	DESCRIPCION
04	MAQUINA DE SOLDAR ELECTRICA DE 250 AMPERIOS
02	COMPRESORA DE AIRE 4HP
01	TECLES DE 10 TONELADAS
04	AMOLADORA DE 2000 WATS
10	ARNES DE SEGURIDAD
04	PISTOLA PARA PINTAR
04	CIERRA CIRCULAR DE 3500 WATS
01	TALADRO DE 600 WATS
02	TROZADORA
02	GENERADOR ELECTRICO TRIFASICO DE 10000 WATTS
10	ANDAMIOS DE METAL
01	CAMION GRUA DE 10 TONELADAS
01	MAQUINA OXICORTE DE METAL
02	ESMERIL ELECTRICO
01	ROLADORA HIDRAULICA INDUSTRIAL

d) **MAQUINARIAS Y EQUIPOS ESTRATEGICOS**

ACREDITACION:

Copia de documentos que sustenten la propiedad, la posesión, el compromiso de compra y venta o alquiler u otro documento que acredite la disponibilidad del equipamiento estratégico requerido.

MUNICIPALIDAD DISTRITAL DE SANTA TERESA
LA CONVENCION - CUSCO
ING. RAUL RENSO NAHUI NAVARRO
RESIDENTE DE OBRA
CIP 184024

MUNICIPALIDAD DISTRITAL DE SANTA TERESA
LA CONVENCION - CUSCO
ARG. RICHARDO VALENCIA HUAYLLINO
CAP 15426



MUNICIPALIDAD DISTRITAL DE SANTA TERESA
GERENCIA DE INFRAESTRUCTURA Y DESARROLLO TERRITORIAL
"Año del Bicentenario de la Consolidación de Nuestra Independencia y de la Conmemoración
de las Heroicas Batallas de Junín y Ayacucho"



6. PLAN DE TRABAJO

Durante la presentación de ofertas, los postores deberán presentar su plan de trabajo y cronograma de ejecución del servicio. Consecuentemente para la suscripción del contrato, el postor ganador de la BUENA PRO, debe proporcionar a la entidad, un (01) cronograma (GANT) de ejecución de trabajos, así como el plan de trabajo, para el control contractual de su contrato.

7. PARTIDAS A EJECUTAR

1.1.1.7	ESTRUCTURA METALICA		
1.1.1.7.1	COLUMNA METALICA DE 200X200X8MM	und	14.00
1.1.1.7.2	APOYOS METALICOS PARA TJERALES	und	14.00
1.1.1.7.3	TJERALES METALICOS TIPO 1	und	7.00
1.1.1.7.4	TJERALES METALICOS TIPO 2	und	7.00
1.1.1.7.5	VIGA LATERAL DE AMARRE METALICO	und	12.00
1.1.1.7.6	VIGA CUMBRERA DE AMARRE METALICO	und	6.00
1.1.1.7.7	VIGA DE CONFINAMIENTO METALICO	und	12.00
1.1.1.7.8	MONTAJE DE ESTRUCTURAS TJERALES	und	14.00
1.1.1.7.9	MONTAJE DE ESTRUCTURAS - VIGAS DE AMARRE LATERAL Y RIOSTRA	und	35.00
1.1.1.7.10	RIOSTRA DE TUBO METALICO DE 40X80X2.5MM	m	196.00
1.1.1.7.11	CABLE DE ACERO TIPO BOA DE 1/2"	m	164.32
1.1.2.5	COBERTURAS		
1.1.2.5.1	CORREAS METALICAS DE 50 X 80 X 2.5MM ESP.	m	1,251.00
1.1.2.5.2	COBERTURA CON PLANCHAS ALUMINIZADAS TR5	m²	1,015.41
1.1.2.5.3	CANALETAS PARA COBERTURAS	m	74.00
1.1.3.1	SISTEMA DE AGUA PLUVIAL		
1.1.3.1.1	EXCAVACION DE ZANJA HASTA 0.8M	m³	49.56
1.1.3.1.2	REFINE Y NIVELACION DE ZANJAS	m²	236.00
1.1.3.1.3	CAMA DE APOYO PARA TUBERIAS	m	118.00
1.1.3.1.4	RELLENO CON MATERIAL PROPIO	m³	42.48
1.1.3.1.5	MONTANTE DE TUBERIA PVC SAL 4"	und	6.00
1.1.3.1.6	RED COLECTORA PARA DESAGUE TUBERIA PVC SAL DE 4"	m	118.00
1.1.3.1.7	ACCESORIOS PVC SAL PARA SISTEMA DE AGUA PLUVIAL	glo	1.00
1.1.3.1.8	COLUMNETA DE PROTECCION C/S H = 150 CM	und	6.00
1.1.3.1.9	CAJA DE REGISTRO DE AGUAS PLUVIALES 12" X 24"	pza	6.00
1.1.4.2	TABLEROS GENERALES Y DISTRIBUCION		
1.1.4.2.1	TABLERO GENERAL TP (10P Tipo Riel-Din)	eq	1.00
1.1.4.3	TUBERIAS, CURVAS, CONECTORES DE PVC		
1.1.4.3.1	TUBERIA PVC- SAP DE Ø32mm	und	12.00
1.1.4.3.2	CURVA 90° PVC-SAP DE Ø32mm	und	2.00
1.1.4.3.3	CONECTOR PVC-SAP DE Ø32mm	und	2.00
1.1.4.3.4	TUBERIA PVC- SAP DE Ø20mm	und	42.00
1.1.4.3.5	CURVA 90° PVC-SAP DE Ø20mm	und	21.00
1.1.4.3.6	CONECTOR PVC-SAP DE Ø20mm	und	28.00
1.1.4.4	CONDUCTORES		
1.1.4.4.1	CABLE N2XOH, 2-1x10 mm²	m	39.00
1.1.4.4.2	CABLE N2XOH, 2-1x6 mm²	m	211.00
1.1.4.4.3	CABLE CPT 6 mm²	m	10.00
1.1.4.4.4	CABLE CPT 4 mm²	m	108.00
1.1.4.6	ARTEFACTOS DE ILUMINACIÓN		
1.1.4.6.1	REFLECTOR TIPO LED 400W	eq	8.00

8. LUGAR Y PLAZO DE PRESTACION DEL SERVICIO

8.1. Lugar

El lugar de la prestación del servicio, materia de los términos de referencia, es en el ámbito de ejecución de la obra "CREACION DEL SERVICIO DE PRACTICA DEPORTIVA Y/O RECREATIVA EN EL CENTRO POBLADO DE YANAMA DE LA CUENCA SALKANTAY DEL DISTRITO DE SANTA TERESA DE LA PROVINCIA LA CONVENCION DEL DEPARTAMENTO DE CUSCO"

8.2. Plazo

Ejecutar todas las metas programadas en el requerimiento de la prestación del servicio el plazo programado es de **50 días calendario** desde el día siguiente de la firma del contrato, hasta la conformidad a la prestación del servicio o recepción de los trabajos ejecutados.

9. REQUISITOS Y RECURSO DEL PROVEEDOR

MUNICIPALIDAD DISTRITAL DE SANTA TERESA
LA CONVENCION - CUSCO

ING. RAUL RENSZO NAHUI NAVARRO
RESIDENTE DE OBRA
CIP-184024

MUNICIPALIDAD DISTRITAL DE SANTA TERESA
LA CONVENCION - CUSCO

ARQ. RICHARD VALENCIA HUAYLLINO
CAP. 15426



MUNICIPALIDAD DISTRITAL DE SANTA TERESA
GERENCIA DE INFRAESTRUCTURA Y DESARROLLO TERRITORIAL
"Año del Bicentenario de la Consolidación de Nuestra Independencia y de la Conmemoración
de las Heroicas Batallas de Junín y Ayacucho"



- Acreditar correo electrónico
- Copia de DNI del representante común
- Ficha RUC y/o vigencia poder
- Contar con registro nacional de proveedores (RNP) VIGENTE.
- Cuenta interbancaria.
- Y otros exigidos por la oficina de abastecimiento.

10. CONFORMIDAD

La conformidad del servicio será emitida por el área usuaria mediante el anexo 4 conformidad del servicio en general o consultoría debidamente firmadas por los responsables del área usuaria residente e inspector de obra, quien verificara el cumplimiento de las condiciones contractuales, tal como se establece en el Reglamento de la ley N°30225.

La conformidad a la prestación del servicio, será previa solicitud de pago del contratista; el área usuaria emitirá el informe de conformidad de pago, esta se inicia con el informe de conformidad del residente con la aprobación del supervisor; teniendo 15 días la entidad para realizar el pago correspondiente.

La conformidad del servicio lo dará el Residente de Obra y Supervisión, cuando este haya concluido con la totalidad de la prestación de su servicio.

11. FORMA Y CONDICIONES DE PAGO

El pago se realizará en forma única después de haber culminado el servicio, para ello el área usuaria emitirá el informe de conformidad con toda la documentación que sustente el cumplimiento del servicio.

12. PENALIDADES

En caso que el proveedor, no cumpla con su prestación dentro del plazo establecido, o cumpla en forma parcial o defectuosa, se aplicará la penalidad de acuerdo a la Ley y reglamento de contrataciones del estado vigentes.

La penalidad se aplicará de acuerdo a la siguiente fórmula.

Penalidad Diaria = $0.10 \times \text{monto}$

F x Plazo en Días.

Donde F tiene los siguientes valores:

- Para plazos menores o iguales a sesenta (60) días, para bienes, servicios en general, consultorías y ejecución de obras: $F=0.40$
- Para plazos mayores a sesenta (60) días.
 - Para bienes, servicios en general y consultorías: $F=0.25$

13. OTRAS PENALIDADES

Las otras penalidades, serán de acuerdo a la Ley y Reglamento de la Ley de Contrataciones del Estado.

Artículo 163. Otras penalidades

163.1. Los documentos del procedimiento de selección pueden establecer penalidades distintas a la mencionada en el artículo 162, siempre y cuando sean objetivas, razonables, congruentes y proporcionales con el objeto de la contratación. Para estos efectos, incluyen los supuestos de aplicación de penalidad, distintas al retraso o mora, la forma de cálculo de la penalidad para cada supuesto y el procedimiento mediante el cual se verifica el supuesto a penalizar.

163.2. Estas penalidades se calculan de forma independiente a la penalidad por mora.

No	Infracción	Unidad	%UIT
1A	Reemplazar a los profesionales y/o técnicos propuestos en su oferta, sin autorización expresa de Residente de obra y supervisión.	Por ocurrencia por persona	10%
2A	No cumplir con las especificaciones técnicas y planos alcanzados por el residente de obra y supervisión.	Por ocurrencia por día	50%

MUNICIPALIDAD DISTRITAL DE SANTA TERESA
LA CONVENCION - CUSCO

ING. RAUL RENSSO NAHUI NAVARRO
RESIDENTE DE OBRA
CIP:184024

MUNICIPALIDAD DISTRITAL DE SANTA TERESA
LA CONVENCION - CUSCO

ARQ. RICHARD VACENCIA HUAYLLINO
CAP: 15126



MUNICIPALIDAD DISTRITAL DE SANTA TERESA
GERENCIA DE INFRAESTRUCTURA Y DESARROLLO TERRITORIAL
"Año del Bicentenario de la Consolidación de Nuestra Independencia y de la Conmemoración
de las Heroicas Batallas de Junín y Ayacucho"



3A	No cumplir con el equipo mínimo propuesto, establecido en los Términos de referencia, de forma similar para las pruebas de calidad.	Por equipo por día	10%
4A	No cumple con la subsanación de Observaciones en el plazo establecido.	Por ocurrencia por día	50%
5A	No asistir a las inducciones y reuniones por parte del personal técnico.	Por ocurrencia	10%
6A	No reemplazar una maquinaria igual o con mayor capacidad por falla mecánica en un día.	Por ocurrencia	25%
7A	No cumplir dentro del plazo ofertado, o programado (no se considerarán ampliaciones de plazo sin sustento técnico).	Por día	50%
8A	Haber generado accidentes que afecten la integridad física de trabajadores y/o terceros por malas prácticas constructivas.	Por ocurrencia	100%

Para la aplicación de la penalidad correspondiente será obligatorio realizar el levantamiento del acta correspondiente por la supervisión.

14. OTRAS CONSIDERACIONES PARA LA EJECUCIÓN DE LAS PRESTACIONES

a) RECURSOS Y FACILIDADES A SER PROVISTOS POR LA ENTIDAD

Ninguna.

b) ADELANTOS

Ninguna.

c) SUB CONTRATACION

Está prohibida la subcontratación, de acuerdo a lo señalado en la ley 30225 LCE.

d) CONDICIONES DE CONSORCIO

Número Máximo de Consorciados: Se aceptará hasta dos (02) consorciados.

Porcentaje Mínimo de Participación: Deberá ser de tal manera que entre los consorciados no exista una diferencia mayor al 30%.

e) CONFIDENCIALIDAD

El prestador del servicio se compromete a mantener la confidencialidad y reserva absoluta en el manejo de información y documentación a la que tenga acceso relacionada con la prestación, queda expresamente prohibido de revelar información alguna a terceros. El prestador del servicio, debe dar cumplimiento a todas las políticas y estándares definidos por la entidad, en materia de seguridad de la información.

15. RESPONSABILIDAD POR VICIOS OCULTOS

Todas aquellas que se generen y que sean responsabilidad del contratista, El plazo máximo de responsabilidad del contratista por vicios ocultos es de un (1) año contado a partir de la conformidad otorgada por Entidad".

16. REQUISITOS DE CALIFICACION

MUNICIPALIDAD DISTRITAL DE SANTA TERESA
LA CONVENCIÓN - CUSCO

ING. RAUL RENSSO NAHUI NAVARRO
RESIDENTE DE OBRA
CIP-184024

MUNICIPALIDAD DISTRITAL DE SANTA TERESA
LA CONVENCIÓN - CUSCO

ARQ. RICHARD VALENCIA HUAYLLINO
CAP. 15426
CIP-15426



MUNICIPALIDAD DISTRITAL DE SANTA TERESA
GERENCIA DE INFRAESTRUCTURA Y DESARROLLO TERRITORIAL
"Año del Bicentenario de la Consolidación de Nuestra Independencia y de la Conmemoración
de las Heroicas Batallas de Junín y Ayacucho"



16.1 CAPACIDAD TÉCNICA Y PROFESIONAL

• **EQUIPAMIENTO ESTRATÉGICO**

No	DESCRIPCIÓN DEL EQUIPO	CANTIDAD
1	Máquinas de soldar eléctrica de 250 amperios con una antigüedad de 2 años	4.00
2	Compresora de aire 4HP con antigüedad de 2 años.	2.00
3	Tecles de 10 toneladas. Mínimo con antigüedad de 2 años.	1.00
4	Amoladora de 2000 watts	4.00
5	Arnes de seguridad	10.00
6	Pistola para pintar	4.00
7	Cierra circular de 3500 watts	4.00
8	Taladro de 600 watts	1.00
9	Trozadora	2.00
10	Generador eléctrico trifásico de 10000 watts	1.00
11	Andamio de metal	10.00
12	Camión Grúa de 10 ton. a mas	1.00
	Maquina oxicorte de metal	1.00
	Esmeril eléctrico	2.00
	Roladora hidráulica industrial	1.00

REQUISITOS:

ACREDITACIÓN:

Copia de documentos que sustenten la propiedad, la posesión, el compromiso de compra venta o alquiler u otro documento que acredite la disponibilidad del equipamiento estratégico requerido.

IMPORTANTE

En el caso que el postor sea un consorcio los documentos de acreditación de este requisito pueden estar a nombre del consorcio o de uno de sus integrantes.

16.2 CALIFICACIONES DEL PERSONAL CLAVE

• **FORMACION ACADÉMICA**

REQUISITOS:

ACREDITACIÓN:

EL GRADO O TÍTULO PROFESIONAL REQUERIDO será verificado por el órgano encargado de las contrataciones o comité de selección, según corresponda, en el Registro Nacional de Grados Académicos y Títulos Profesionales en el portal web de la Superintendencia Nacional de Educación Superior Universitaria - SUNEDU a través del siguiente link: <https://enlinea.sunedu.gob.pe/> o en el Registro Nacional de Certificados, Grados y Títulos a cargo del Ministerio de Educación a través del siguiente link: <https://titulosinstitutos.minedu.gob.pe/>, según corresponda.

En caso EL GRADO O TÍTULO PROFESIONAL REQUERIDO no se encuentre inscrito en el referido registro, el postor debe presentar la copia del diploma respectivo a fin de acreditar la formación académica requerida.

MUNICIPALIDAD DISTRITAL DE SANTA TERESA
LA CONVENCION - CUSCO
ING. RAUL RENZO NAHUI NAVARRO
RESIDENTE DE OBRA
CIP-184024

MUNICIPALIDAD DISTRITAL DE SANTA TERESA
LA CONVENCION - CUSCO
ARQ. RICHARD VALENCIA HUAYLLINO
CIP-15426



MUNICIPALIDAD DISTRITAL DE SANTA TERESA
GERENCIA DE INFRAESTRUCTURA Y DESARROLLO TERRITORIAL
"Año del Bicentenario de la Consolidación de Nuestra Independencia y de la Conmemoración
de las Heroicas Batallas de Junín y Ayacucho"



N°	FORMACION ACADEMICA	CANTIDAD
1	RESPONSABLE TECNICO – ING. CIVIL Ó MECANICO ELECTRICISTA	1.00
2	RESPONSABLE DE SEGURIDAD Y SALUD EN OBRA – INGENIERO INDUSTRIAL O MECANICO ELECTRICISTA	1.00
3	TECNICO SOLDADOR HOMOLOGADO 4G – VIGENTE	1.00
4	TECNICO SOLDADOR HOMOLOGADO 3G - VIGENTE	1.00
5	OPERARIO Ó MAESTRO PINTOR	1.00
6	OPERARIO ELECTRICISTA	1.00
7	OPERARIO FONTANERO	1.00
8	INSTRUCTOR DE LOTE DE CUERDAS PARA RESCATE	1.00

16.3 CAPACITACION

REQUISITOS:

RESPONSABLE TECNICO UN ING. CIVIL O MECANICO ELECTRICISTA:

- Curso taller en fundamentos de inspecciones de uniones soldadas mínimo 100 horas lectivas.
- Curso o capacitación de especialización en soldadura mínimo 25 horas lectivas.
- Curso en cálculo para el diseño y montaje de estructuras metálicas mínimo 20 horas lectivas.
- Capacitación en inspecciones de construcciones soldadas (conforme a la american welding society).
- Capacitación en seguridad industrial.
- Certificado en primeros auxilios.
- Curso de entrenamiento en pintura nivel técnico módulo II.
- Curso de entrenamiento en pintura nivel técnico módulo I
- Plan de soldadura firmado por ingeniero propuesto.
- Plan de montaje firmado por ingeniero propuesto.

RESPONSABLE DE SEGURIDAD Y SALUD EN OBRA – INGENIERO INDUSTRIAL Ó MECANICO ELECTRICISTA:

- Con capacitación en sistema de gestión de seguridad salud en el trabajo ISO 45001 mínimo 40 horas.
- Diplomado en riesgo salud y medio ambiente mínimo 100 horas.
- Diplomado en higiene y seguridad industrial mínimo 80 horas.
- Curso en igualdad de oportunidades y no discriminación en el ámbito laboral. Mínimo 5 horas.
- Plan de seguridad salud en el trabajo firmado por el ingeniero propuesto.

TECNICO SOLDADOR HOMOLOGADO 4G - VIGENTE:

- Capacitación de trabajos en altura y trabajos en caliente.
- Capacitación en proceso SMAW 3G/4G planchas de acero carbono.

TECNICO SOLDADOR HOMOLOGADO 3G - VIGENTE:

- Curso pre homologación 3G/4G mínimo 30 horas
- Curso en soldadura.
- Curso operario en estructuras metálicas.

Se podrá acreditar la capacitación mediante certificados de estudios de postgrado, considerando que cada crédito del curso que acredita la capacitación equivale a dieciséis horas lectivas, según la normativa de la materia.

16.4 EXPERIENCIA DEL PERSONAL CLAVE

Requisitos:

RESPONSABLE TECNICO – ING. CIVIL Ó MECANICO ELECTRICISTA:

Profesional titulado colegiado y habilitado, con tres (03) años de experiencia como responsable o residente o supervisor o inspector en: construcción y/o fabricación y/o montaje y/o instalación de estructuras metálicas y/o soldadura en general.

RESPONSABLE DE SEGURIDAD Y SALUD EN OBRA – INGENIERO INDUSTRIAL Ó MECANICO ELECTRICISTA:

Profesional titulado colegiado y habilitado, con dos (02) años de experiencia como supervisor o responsable de seguridad en construcción y/o fabricación y/o montaje y/o instalación de estructuras metálicas de techos en general.

TECNICO SOLDADOR HOMOLOGADO 4G – VIGENTE:

Técnico en Construcciones metálicas o mecánica de Producción, con certificado de homologación 4G- vigente; con dos (02) años de experiencia en los trabajos de soldadura en la construcción de techos metálicos y/o coberturas metálicas.

TECNICO SOLDADOR HOMOLOGADO 3G – VIGENTE:

MUNICIPALIDAD DISTRITAL DE SANTA TERESA
LA CONVENCIÓN - CUSCO

ING. RAUL RENSSO NAHUI NAVARRO
RESIDENTE DE OBRA
CIP 184024

MUNICIPALIDAD DISTRITAL DE SANTA TERESA
LA CONVENCIÓN - CUSCO

ARQ. RICHARD VALENCIA HUAYLLINO
CIP 15426



MUNICIPALIDAD DISTRITAL DE SANTA TERESA
GERENCIA DE INFRAESTRUCTURA Y DESARROLLO TERRITORIAL
"Año del Bicentenario de la Consolidación de Nuestra Independencia y de la Conmemoración
de las Heroicas Batallas de Junín y Ayacucho"



Técnico en Construcciones metálicas o mecánica de Producción, con certificado de homologación 3G- vigente; con dos (02) años de experiencia en los trabajos de soldadura en la construcción de techos metálicos y/o coberturas metálicas.

OPERARIO O MAESTRO PINTOR:

Con un (1) año de experiencia mínima como pintor en trabajos de ejecución y/o construcción y/o montaje de estructura metálica de techos o coberturas.

OPERARIO ELECTRICISTA:

Con experiencia mínima de dos (02) años en instalaciones eléctricas en campos deportivos.

OPERARIO FONTANERO

Con experiencia mínima de un (01) año en instalaciones de canaletas pluviales en campos deportivos

INSTRUCTOR DE LOTE CUERDAS PARA RESCATE:

Instructor de lote cuerdas para rescate con experiencia de un (1) de instructor en rescate

Acreditación:

La experiencia del personal clave se acreditará con cualquiera de los siguientes documentos: (i) copia simple de contratos y su respectiva conformidad o (ii) constancias o (iii) certificados o (iv) cualquier otra documentación que, de manera fehaciente demuestre la experiencia del personal propuesto.

Importante

- Los documentos que acreditan la experiencia deben incluir los nombres y apellidos del personal clave, el cargo desempeñado, el plazo de la prestación indicando el día, mes y año de inicio y culminación, el nombre de la Entidad u organización que emite el documento, la fecha de emisión y nombres y apellidos de quien suscribe el documento
- En caso los documentos para acreditar la experiencia establezcan el plazo de la experiencia adquirida por el personal clave en meses sin especificar los días se debe considerar el mes completo.
- Se considerará aquella experiencia que no tenga una antigüedad mayor a veinticinco (25) años anteriores a la fecha de la presentación de ofertas.
- Al calificar la experiencia del personal, se debe valorar de manera integral los documentos presentados por el postor para acreditar dicha experiencia. En tal sentido, aun cuando en los documentos presentados la denominación del cargo o puesto no coincida literalmente con aquella prevista en las bases, se deberá validar la experiencia si las actividades que realizó el personal corresponden con la función propia del cargo o puesto requerido en las bases.

16.5 EXPERIENCIA DEL POSTOR EN LA ESPECIALIDAD

Requisitos:

El postor debe acreditar un monto facturado acumulado equivalente a S/. 400,000.00 soles (cuatrocientos mil con 00/100 soles), por la contratación de servicios iguales o similares al objeto de la convocatoria, durante los ocho (8) años anteriores a la fecha de la presentación de ofertas que se computarán desde la fecha de la conformidad o emisión del comprobante de pago, según corresponda.

Se consideran bienes y servicios similares a: **suministro e instalación de coberturas metálicas; adquisición e instalación de superestructuras para coberturas de campos deportivos con estructuras metálicas; instalación y ensamblado de columnas y armaduras de techo con estructura de acero con cobertura.**

Acreditación:

La experiencia del postor en la especialidad se acreditará con copia simple de (i) contratos u órdenes de servicios, y su respectiva conformidad o constancia de prestación; o (ii) comprobantes de pago cuya cancelación se acredite documental y fehacientemente, con Boucher de depósito, nota de abono, reporte de estado de cuenta, cualquier otro documento emitido por Entidad del sistema financiero que acredite el abono o mediante cancelación en el mismo comprobante de pago¹, correspondientes a un máximo de veinte (20) contrataciones.

En caso los postores presenten varios comprobantes de pago para acreditar una sola contratación, se debe acreditar que corresponden a dicha contratación; de lo contrario, se asumirá que los comprobantes acreditan contrataciones independientes,

MUNICIPALIDAD DISTRITAL DE SANTA TERESA
LA CONVENCION - CUSCO
ING. RAUL RENSSO NAHUI NAVARRO
RESIDENTE DE OBRA
CIP 184024

MUNICIPALIDAD DISTRITAL DE SANTA TERESA
LA CONVENCION - CUSCO
ARQ. RICHARDO VALENCIA HUAYLLINO
CAP 15426
SUPERVISOR DE OBRA



MUNICIPALIDAD DISTRITAL DE SANTA TERESA
GERENCIA DE INFRAESTRUCTURA Y DESARROLLO TERRITORIAL
"Año del Bicentenario de la Consolidación de Nuestra Independencia y de la Conmemoración
de las Heroicas Batallas de Junín y Ayacucho"



en cuyo caso solo se considerará, para la evaluación, las veinte (20) primeras contrataciones indicadas en el **Anexo N° 8** referido a la Experiencia del Postor en la Especialidad

En el caso de servicios de ejecución periódica o continuada, solo se considera como experiencia la parte del contrato que haya sido ejecutada durante los ocho (8) años anteriores a la fecha de presentación de ofertas, debiendo adjuntarse copia de las conformidades correspondientes a tal parte o los respectivos comprobantes de pago cancelados.

En los casos que se acredite experiencia adquirida en consorcio, debe presentarse la promesa de consorcio o el contrato de consorcio del cual se desprenda fehacientemente el porcentaje de las obligaciones que se asumió en el contrato presentado; de lo contrario, no se computará la experiencia proveniente de dicho contrato.

Asimismo, cuando se presenten contratos derivados de procesos de selección convocados antes del 20.09.2012, la calificación se ceñirá al método descrito en la Directiva "Participación de Proveedores en Consorcio en las Contrataciones del Estado", debiendo presumirse que el porcentaje de las obligaciones equivale al porcentaje de participación de la promesa de consorcio o del contrato de consorcio. En caso que en dichos documentos no se consigne el porcentaje de participación se presumirá que las obligaciones se ejecutaron en partes iguales.

Si el titular de la experiencia no es el postor, consignar si dicha experiencia corresponde a la matriz en caso que el postor sea sucursal, o fue transmitida por reorganización societaria, debiendo acompañar la documentación sustentatorio correspondiente.

Si el postor acredita experiencia de otra persona jurídica como consecuencia de una reorganización societaria, debe presentar adicionalmente el **Anexo N° 9**.

Cuando en los contratos, órdenes de servicios o comprobantes de pago el monto facturado se encuentre expresado en moneda extranjera, debe indicarse el tipo de cambio venta publicado por la Superintendencia de Banca, Seguros y AFP correspondiente a la fecha de suscripción del contrato, de emisión de la orden de servicios o de cancelación del comprobante de pago, según corresponda.

Sin perjuicio de lo anterior, los postores deben llenar y presentar el **Anexo N° 8** referido a la Experiencia del Postor en la Especialidad

Cabe precisar que, de acuerdo con la **Resolución N° 0065-2018-TCE-S1 del Tribunal de Contrataciones del Estado**:

"... el solo sello de cancelado en el comprobante, cuando ha sido colocado por el propio postor, no puede ser considerado como una acreditación que produzca fehacencia en relación a que se encuentra cancelado. Admitir ello equivaldría a considerar como válida la sola declaración del postor afirmando que el comprobante de pago ha sido cancelado"

(...)

"Situación diferente se suscita ante el sello colocado por el cliente del postor [sea utilizando el término "cancelado" o "pagado"] supuesto en el cual sí se contaría con la declaración de un tercero que brinde certeza, ante la cual debiera reconocerse la validez de la experiencia".

Importante:

- Al calificar la experiencia del postor, se debe valorar de manera integral los documentos presentados por el postor para acreditar dicha experiencia. En tal sentido, aun cuando en los documentos presentados la denominación del objeto contractual no coincida literalmente con el previsto en las bases, se deberá validar la experiencia si las actividades que ejecutó el postor corresponden a la experiencia requerida.
- En el caso de consorcios, solo se considera la experiencia de aquellos integrantes que se hayan comprometido, según la promesa de consorcio, a ejecutar el objeto materia de la convocatoria, conforme a la Directiva "Participación de Proveedores en Consorcio en las Contrataciones del Estado".

17. META

SERVICIO DE FABRICACION E INSTALACION DE ESTRUCTURA METALICA: ANCLAJES, COLUMNAS, VIGAS, ARMADURAS, CORREAS, RIGIDIZADORES, CABLES, TENSORES, COBERTURAS, CANALETAS Y MONTANTES DE DRENAJE PLUVIAL E INSTALACIONES ELECTRICAS A TODO COSTO, siendo requerida la presente adquisición por el Municipio Distrital de Santa Teresa (MDST) a través de la Gerencia de Infraestructura y Desarrollo territorial Pública para la Obra: "CREACION DEL SERVICIO DE PRÁCTICA DEPORTIVA Y/O RECREATIVA EN EL CENTRO POBLADO DE YANAMA DE LA CUENCA SALKANTAY DEL DISTRITO DE SANTA TERESA DE LA PROVINCIA DE LA CONVENCION DEL DEPARTAMENTO DE CUSCO", con SEC. FUNC. 023.

18. ANEXOS

- Aclaración: La zona donde se ejecutarán los trabajos cuenta con libre disponibilidad, en vista que el proyecto está en proceso de ejecución.
- Planos.
- Esquema referencial de los anexos
- Fotografías de la zona donde se ejecutará la obra.

MUNICIPALIDAD DISTRITAL DE SANTA TERESA
LA CONVENCION - CUSCO

ING. RAUL RENSSO NAHUI NAVARRO
RESIDENTE DE OBRA
CIP 184024

MUNICIPALIDAD DISTRITAL DE SANTA TERESA
LA CONVENCION - CUSCO

ARO RICHARD VALENCIA HUAYLLINO
CIP 15476



MUNICIPALIDAD DISTRITAL DE SANTA TERESA
GERENCIA DE INFRAESTRUCTURA Y DESARROLLO TERRITORIAL

"Año del Bicentenario de la Consolidación de Nuestra Independencia y de la Conmemoración de las Heroicas Batallas de Junín y Ayacucho"

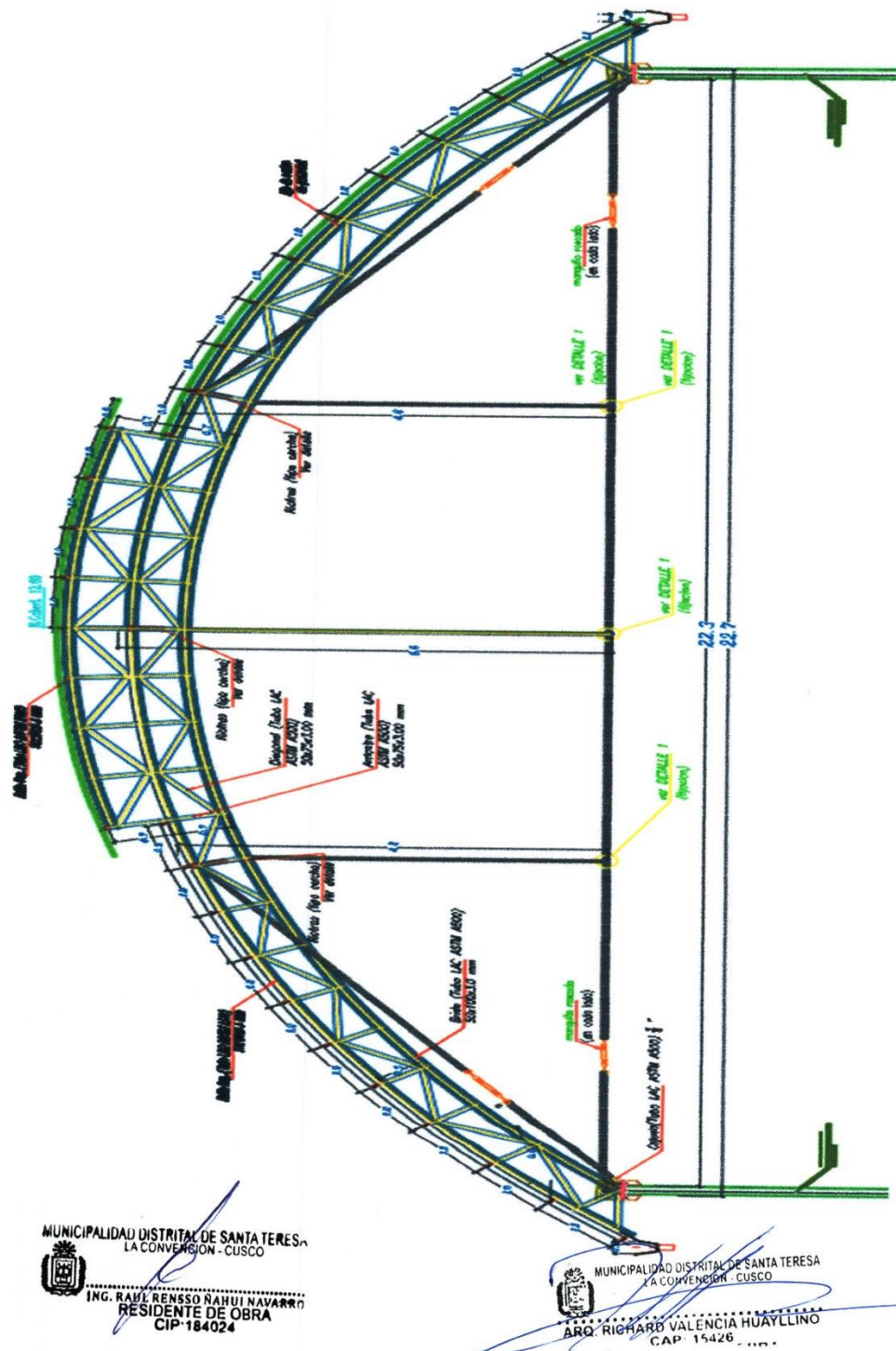



MUNICIPALIDAD DISTRITAL DE SANTA TERESA
GERENCIA DE INFRAESTRUCTURA Y DESARROLLO TERRITORIAL
"Año del Bicentenario de la Consolidación de Nuestra Independencia y de la Conmemoración
de las Heroicas Batallas de Junín y Ayacucho"

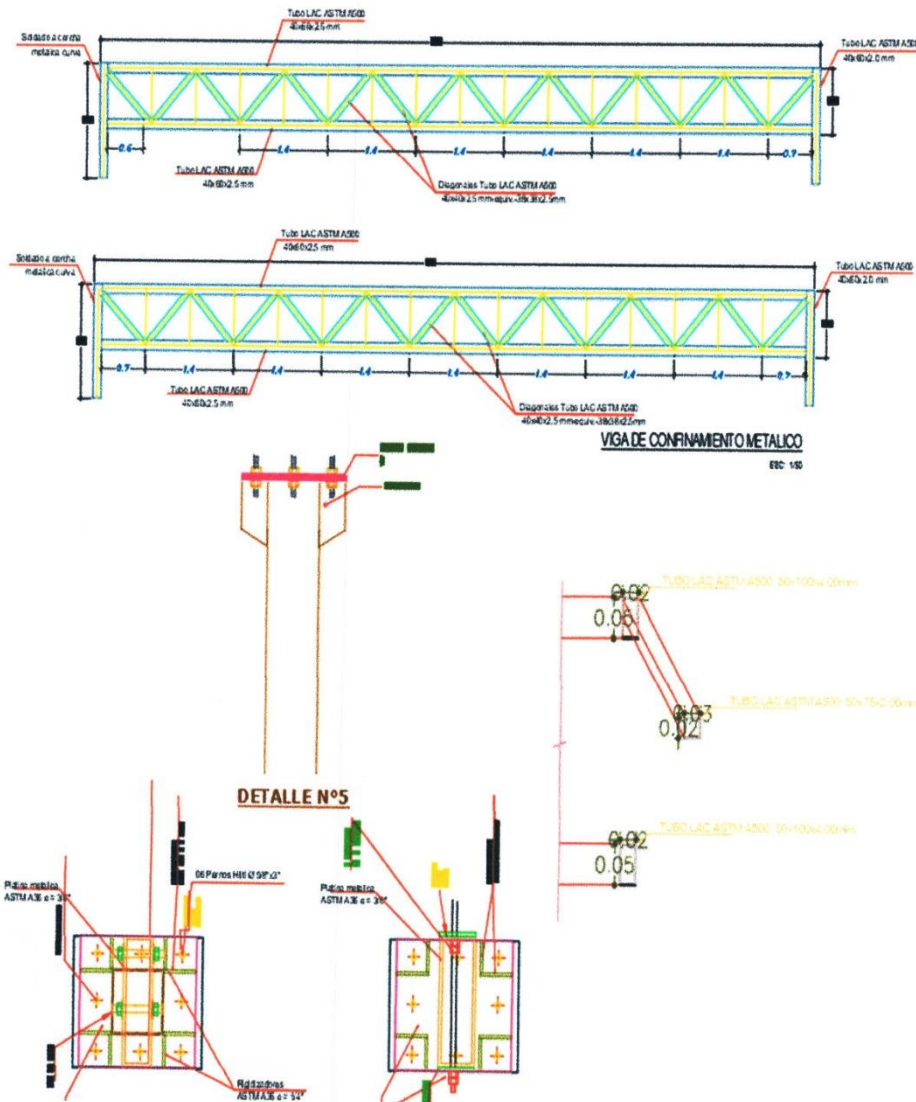

MUNICIPALIDAD DISTRITAL DE SANTA TERESA
LA CONVENCIÓN - CUSCO
ING. RAÚL RENSSO NAHUI NAVARRO
RESIDENTE DE OBRA
CIP-184024

MUNICIPALIDAD DISTRITAL DE SANTA TERESA
LA CONVENCIÓN - CUSCO
ARQ. RICHARD VALENCIA HUAYLLINO
CAP-15426
SUPERVISOR DE OBRA



MUNICIPALIDAD DISTRITAL DE SANTA TERESA
GERENCIA DE INFRAESTRUCTURA Y DESARROLLO TERRITORIAL
"Año del Bicentenario de la Consolidación de Nuestra Independencia y de la Conmemoración de las Heroicas Batallas de Junín y Ayacucho"

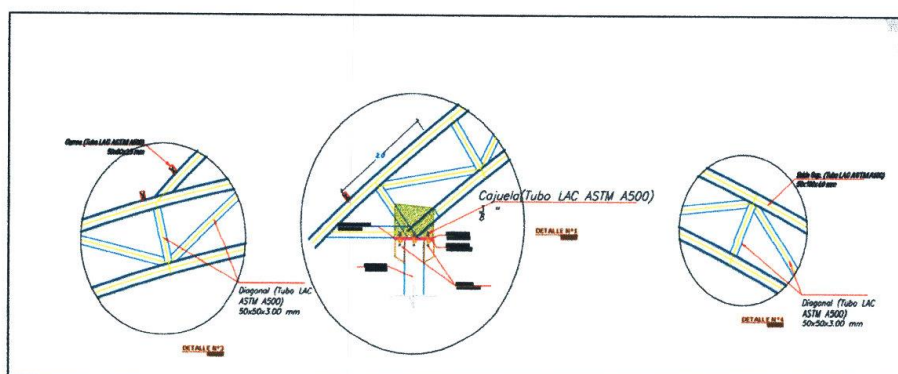
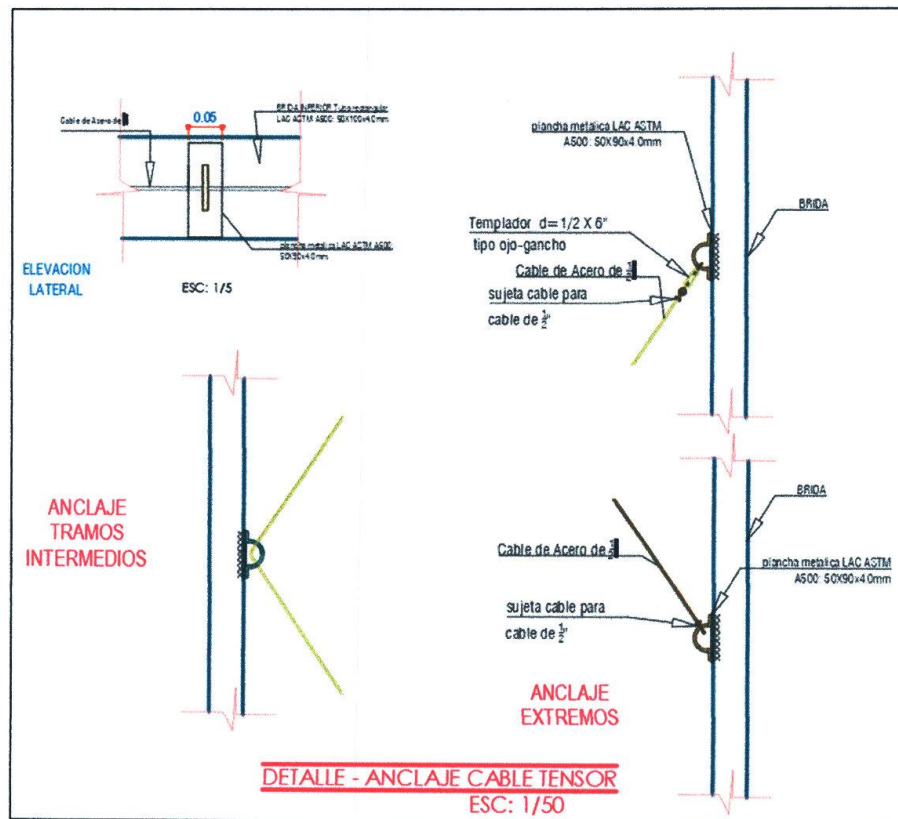

MUNICIPALIDAD DISTRITAL DE SANTA TERESA
LA CONVENCIÓN - CUSCO
ING. RAUL BENSO RAHUI NAVARRO
RESIDENTE DE OBRA
CIP-184024

MUNICIPALIDAD DISTRITAL DE SANTA TERESA
LA CONVENCIÓN - CUSCO
ARQ. RICHARD VALENCIA HUAYELINO
CAP. 15426
SUPERVISOR DE OBRA



MUNICIPALIDAD DISTRITAL DE SANTA TERESA
GERENCIA DE INFRAESTRUCTURA Y DESARROLLO TERRITORIAL
"Año del Bicentenario de la Consolidación de Nuestra Independencia y de la Conmemoración de las Heroicas Batallas de Junín y Ayacucho"

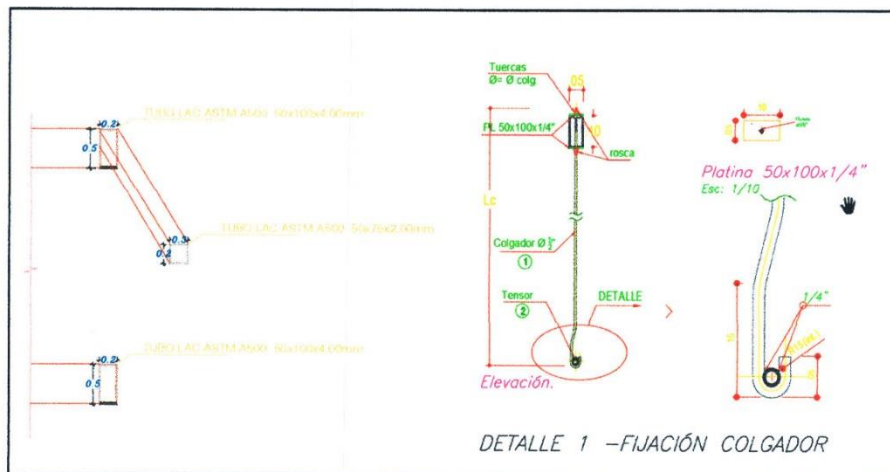
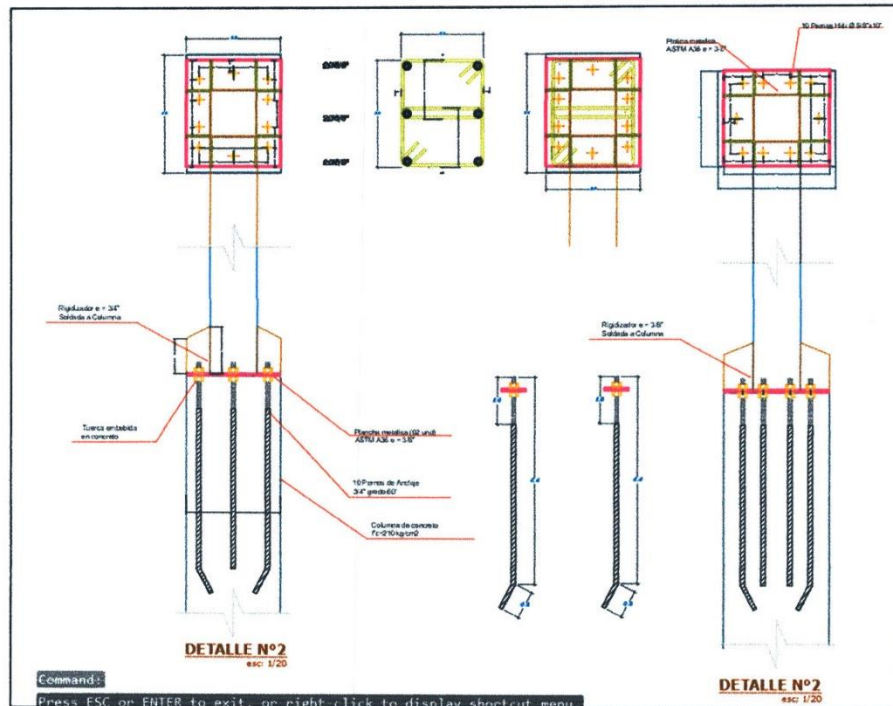

MUNICIPALIDAD DISTRITAL DE SANTA TERESA
LA CONVENCIÓN - CUSCO
ING. RAUL RENSSO NAHUI NAVARRO
RESIDENTE DE OBRA
CIP: 184024

MUNICIPALIDAD DISTRITAL DE SANTA TERESA
LA CONVENCIÓN - CUSCO
ARQ. RICHARDE VALENCIA HUAYLLINO
CAP: 15426
SUPERVISOR DE OBRA



MUNICIPALIDAD DISTRITAL DE SANTA TERESA
GERENCIA DE INFRAESTRUCTURA Y DESARROLLO TERRITORIAL
"Año del Bicentenario de la Consolidación de Nuestra Independencia y de la Conmemoración
de las Heroicas Batallas de Junín y Ayacucho"



ESPECIFICACIONES TECNICAS DE LA ESTRUCTURA DE ACERO

NORMAS Y CODIGOS APLICABLES:

-MATERIALES	: AMERICAN SOCIETY FOR TESTIN AND MATERIAL - ASTM
-ACERO	: AMERICAN INSTITUTE OF STEEL CONSTRUCTION - AISC
-PINTURA	: STEEL STRUCTURES PAINTING COUNCIL - SSPC
-SOLDADURA	: AMERICAN WELDING SOCIETY - AWS

ESPECIFICACIONES TECNICAS PARA LA FABRICACION Y MONTAJE DE LA ESTRUCTURA DE ACERO AISC-LFRD 10
(Ultima edición)

-ACERO ESTRUCTURAL	: ASTM A36 (fy = 36 ksi / fy 2520 kg/cm2) Planchas : A-325 (Pernos de anclaje) : ASTM A500 (Tubo LAC)
-SOLDADURA	: Electrodo AWS-A 5.1 Serie E-60XX : Electrodo AWS-A 5.1 Serie E-70XX (Para acero al carbono) En cordones continuos alrededor de las uniones, salvo indicación.

La calidad y trabajo de la soldadura conformara con el código de soldadura AWS d1.0-89 de la sociedad Americana de Soldadura (American Welding Society). La soldadura de las uniones deberá desarrollar la capacidad en tracción de cada elemento concurrente y deberá usarse el diámetro (Ø) de la varilla de soldadura adecuada para los perfiles mostrados en los planos.

El trabajo de la soldadura deberá ser efectuado por especialistas con experiencia, para que el cordón de costura de la soldadura sea normal y evitar re quemaduras en las partes a soldarse, el especialista antes de efectuar el trabajo deberá revisar todos los elementos conformantes repasando con escobilla de alambre de acero en las zonas de las partes a soldarse y de esta manera efectuar una unión soldada limpia.

El fabricante de la estructura de acero deberá presentar en obra todos los equipos mecánicos necesarios para efectuar el montaje de acuerdo con las normas técnicas de montaje, seguridad y previsión.

Protección: La estructura de acero se protegerá con pintura anticorrosiva la que constara de las siguientes capas:

- a) Preparación de la superficie: arenado con metal blanco spc-sp6
- b) Imprimante
- c) Anticorrosivo epóxido de alto contenido de sólidos, 1 capa de 4 mm de espesor min. de película seca.
- d) Acabado poliuretano 1 capa de espesor min. 2 mm de película seca.

Importante:

1. Todas las medidas están dadas en metros (salvo indicación) y deberán ser verificadas en obra para evitar errores de fabricación y montaje.
2. Las perforaciones en las planchas para los pernos 1/16" mayores que el diámetro nominal del perno.
3. El radio interior de doblez para todos los perfiles doblados en frío será igual al espesor de la plancha.
4. Las planchas metálicas de la cobertura se fijaran a las viguetas con tornillos autorroscantes con arandela de neoprene. alternativamente se podrán usar remaches, tornillos u otro medio de fijación probado y recomendado por el fabricante.
5. La instalación de las coberturas se ejecutara según las especificaciones técnicas y constructivas del catálogo del fabricante proveedor. en su defecto, consultar al proyectista
6. Se debe asegurar que el tensor inferior trabaje, para lo cual se tiene que asegurar los pernos de fijacion de los manguitos roscados o los pernos de fijacion extremos esten bien asegurados a las platinas.

MUNICIPALIDAD DISTRITAL DE SANTA TERESA
LA CONVENCIÓN - CUSCO

ING. RAUL RENSSO NAHUI NAVARRO
RESIDENTE DE OBRA
CIP-184024

MUNICIPALIDAD DISTRITAL DE SANTA TERESA
LA CONVENCIÓN - CUSCO

ARQ. RICHARD VALENCIA HUAYLLINO
CAP-15426
SUPERVISOR DE OBRA



MUNICIPALIDAD DISTRITAL DE SANTA TERESA
GERENCIA DE INFRAESTRUCTURA Y DESARROLLO TERRITORIAL
"Año del Bicentenario de la Consolidación de Nuestra Independencia y de la Conmemoración
de las Heroicas Batallas de Junín y Ayacucho"

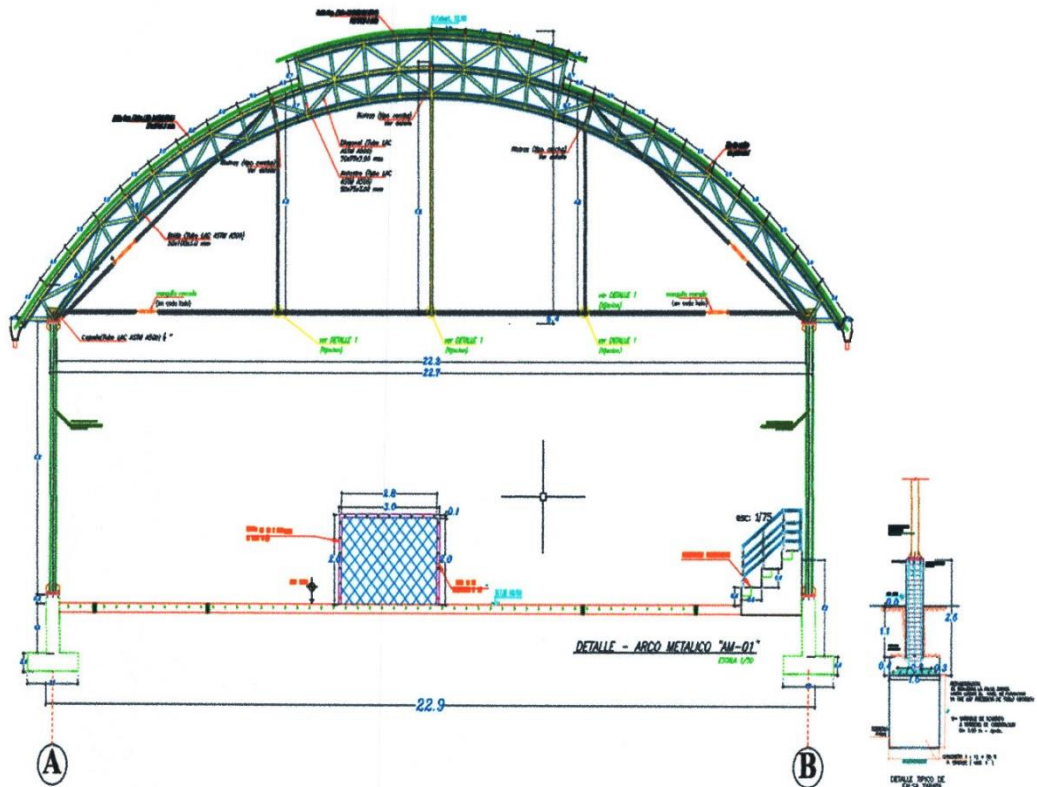

MUNICIPALIDAD DISTRITAL DE SANTA TERESA
LA CONVENCIÓN - CUSCO



ING. RAUL RENSSO NASHUI NAVARRO
RESIDENTE DE OBRA
CIP-184024



MUNICIPALIDAD DISTRITAL DE SANTA TERESA
LA CONVENCIÓN - CUSCO

ARQ. RICHARD VALENCIA HUAYLLINO
C.A.P. 15426



MUNICIPALIDAD DISTRITAL DE SANTA TERESA
GERENCIA DE INFRAESTRUCTURA Y DESARROLLO TERRITORIAL
"Año del Bicentenario de la Consolidación de Nuestra Independencia y de la Conmemoración
de las Heroicas Batallas de Junín y Ayacucho"

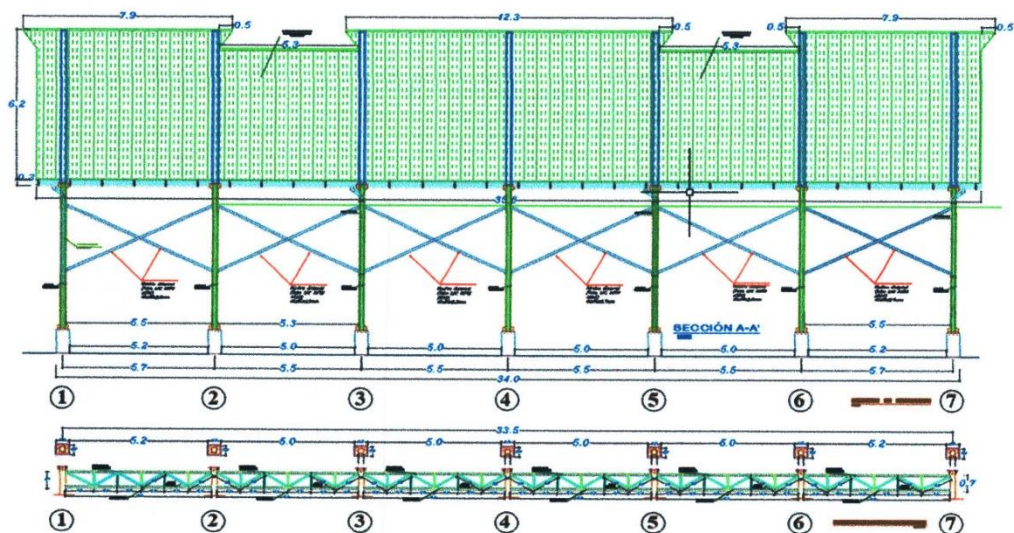
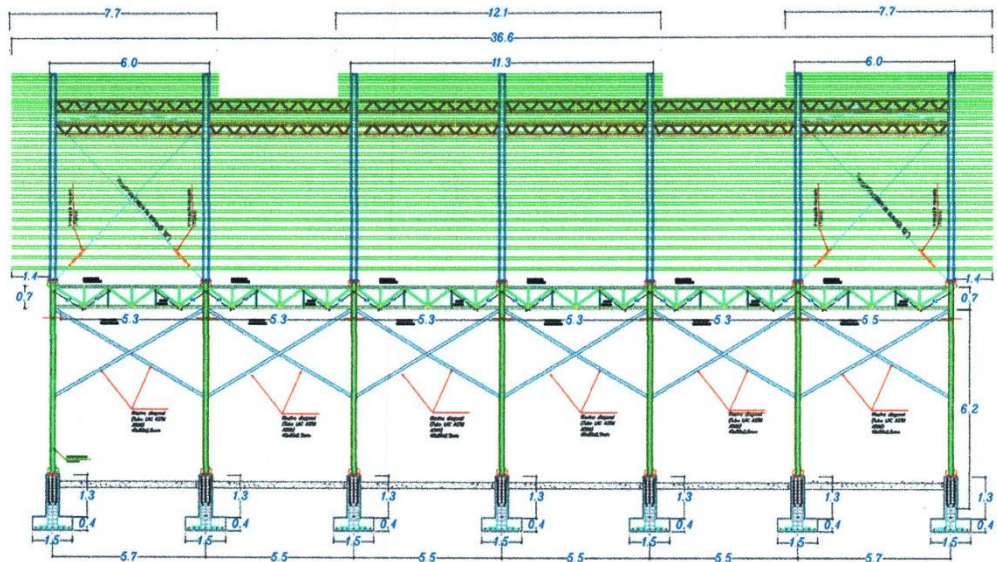

MUNICIPALIDAD DISTRITAL DE SANTA TERESA
LA CONVENCIÓN - CUSCO
ING. RAUL RENSSO NAHUI NAVARRO
RESIDENTE DE OBRA
CIP-184024

MUNICIPALIDAD DISTRITAL DE SANTA TERESA
LA CONVENCIÓN - CUSCO
ARQ. RICHARD VALENCIA HUAYLLINO
CAP 15426



MUNICIPALIDAD DISTRITAL DE SANTA TERESA
GERENCIA DE INFRAESTRUCTURA Y DESARROLLO TERRITORIAL
"Año del Bicentenario de la Consolidación de Nuestra Independencia y de la Conmemoración
de las Heroicas Batallas de Junín y Ayacucho"

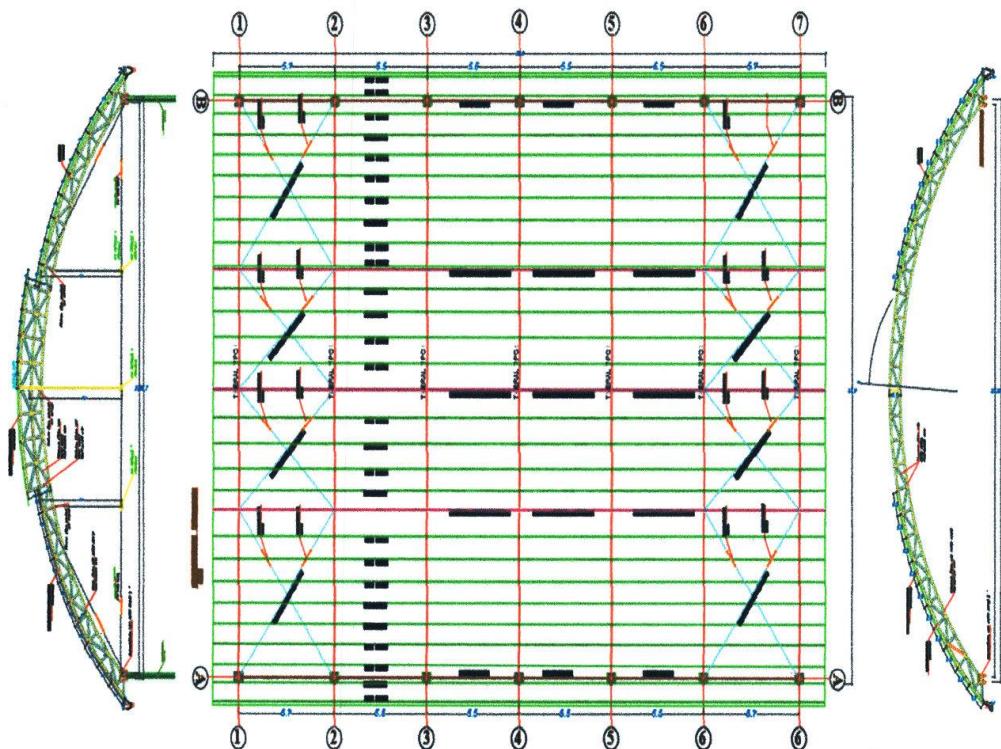
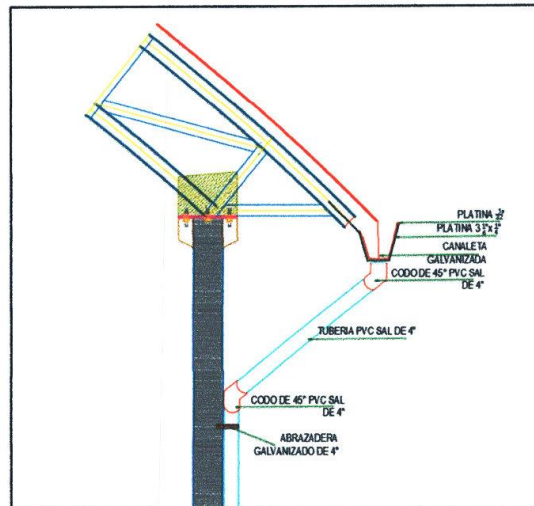

MUNICIPALIDAD DISTRITAL DE SANTA TERESA
LA CONVENCION - CUSCO
.....
JNG. RAUL RENSSO NAHUI NAVARRO
RESIDENTE DE OBRA
CIP-184024

MUNICIPALIDAD DISTRITAL DE SANTA TERESA
LA CONVENCION - CUSCO
.....
ARG. RICHARD VALENCIA HUAYLLINO
CAP. 15426
SUPERVISOR DE OBRA





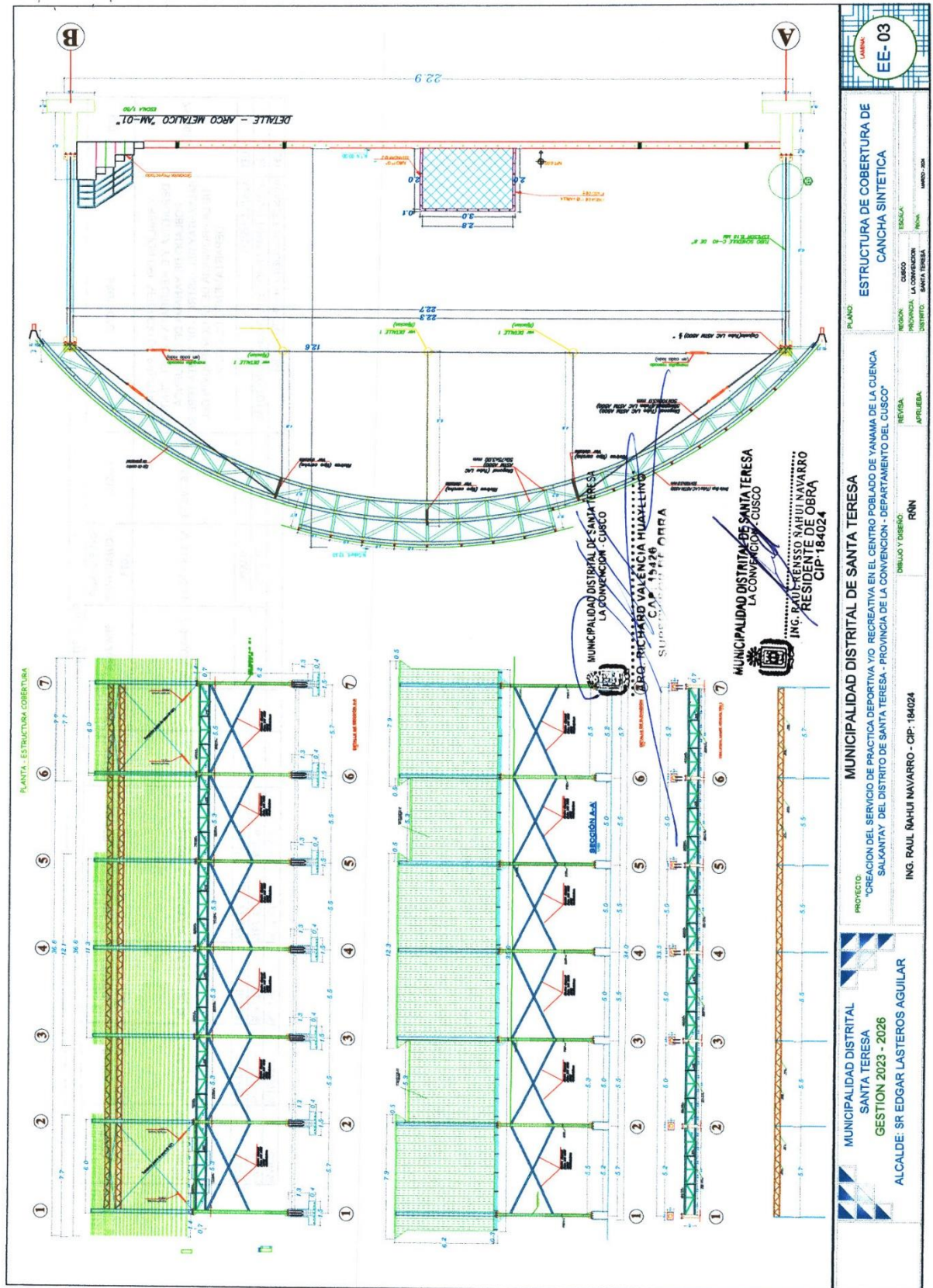

3.2. REQUISITOS DE CALIFICACIÓN

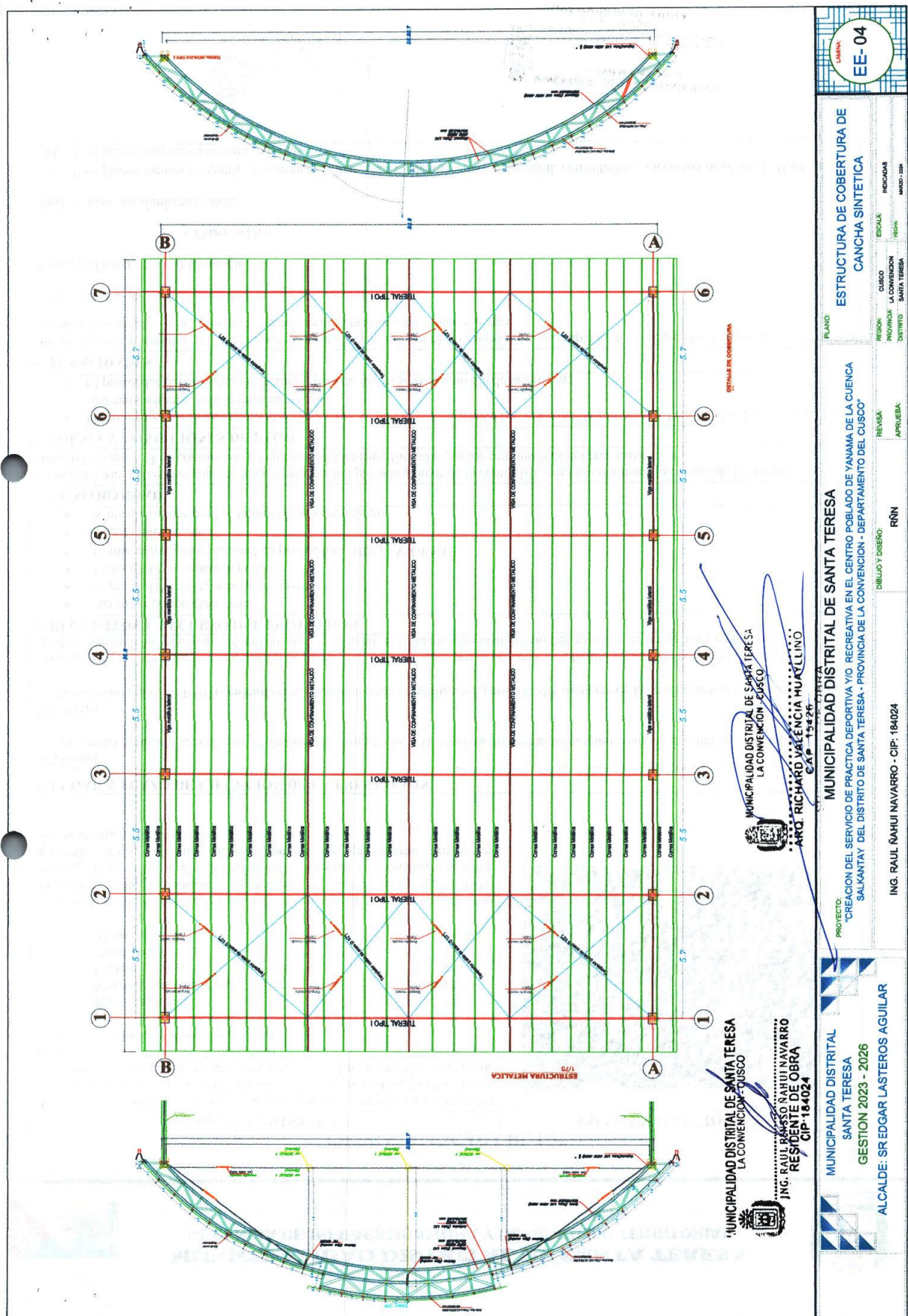

A	CAPACIDAD LEGAL
	HABILITACIÓN
	<u>Requisitos:</u> <ul style="list-style-type: none"> - Registro Nacional de Proveedores – RNP - Registro Único del Contribuyente – RUC en el rubro
	<div> Importante <p><i>De conformidad con la Opinión N° 186-2016/DTN, la habilitación de un postor, está relacionada con cierta atribución con la cual debe contar el proveedor para poder llevar a cabo la actividad materia de contratación, este es el caso de las actividades reguladas por normas en las cuales se establecen determinados requisitos que las empresas deben cumplir a efectos de estar habilitadas para la ejecución de determinado servicio o estar autorizadas para la comercialización de ciertos bienes en el mercado.</i></p> </div> <div> <u>Acreditación:</u> <ul style="list-style-type: none"> - FICHA RUC - RNP </div> <div> Importante <p><i>En el caso de consorcios, cada integrante del consorcio que se hubiera comprometido a ejecutar las obligaciones vinculadas directamente al objeto de la convocatoria debe acreditar este requisito.</i></p> </div>

B	CAPACIDAD TÉCNICA Y PROFESIONAL																																						
B.1	EQUIPAMIENTO ESTRATÉGICO																																						
	<u>Requisitos:</u>																																						
	<table><tr><th>No</th><th>DESCRIPCIÓN DEL EQUIPO</th><th>CANTIDAD</th></tr><tr><td>1</td><td>Máquinas de soldar eléctrica de 250 amperios con una antigüedad de 2 años</td><td>4.00</td></tr><tr><td>2</td><td>Compresora de aire 4HP con antigüedad de 2años.</td><td>2.00</td></tr><tr><td>3</td><td>Tecles de 10 toneladas. Mínimo con antigüedad de 2 años.</td><td>1.00</td></tr><tr><td>4</td><td>Amoladora de 2000 watts</td><td>4.00</td></tr><tr><td>5</td><td>Arnés de seguridad</td><td>10.00</td></tr><tr><td>6</td><td>Pistola para pintar</td><td>4.00</td></tr><tr><td>7</td><td>Cierra circular de 3500 watts</td><td>4.00</td></tr><tr><td>8</td><td>Taladro de 600 watts</td><td>1.00</td></tr><tr><td>9</td><td>Trozadora</td><td>2.00</td></tr><tr><td>10</td><td>Generador eléctrico trifasico de 10000 watts</td><td>1.00</td></tr><tr><td>11</td><td>Andamio de metal</td><td>10.00</td></tr></table>			No	DESCRIPCIÓN DEL EQUIPO	CANTIDAD	1	Máquinas de soldar eléctrica de 250 amperios con una antigüedad de 2 años	4.00	2	Compresora de aire 4HP con antigüedad de 2años.	2.00	3	Tecles de 10 toneladas. Mínimo con antigüedad de 2 años.	1.00	4	Amoladora de 2000 watts	4.00	5	Arnés de seguridad	10.00	6	Pistola para pintar	4.00	7	Cierra circular de 3500 watts	4.00	8	Taladro de 600 watts	1.00	9	Trozadora	2.00	10	Generador eléctrico trifasico de 10000 watts	1.00	11	Andamio de metal	10.00
No	DESCRIPCIÓN DEL EQUIPO	CANTIDAD																																					
1	Máquinas de soldar eléctrica de 250 amperios con una antigüedad de 2 años	4.00																																					
2	Compresora de aire 4HP con antigüedad de 2años.	2.00																																					
3	Tecles de 10 toneladas. Mínimo con antigüedad de 2 años.	1.00																																					
4	Amoladora de 2000 watts	4.00																																					
5	Arnés de seguridad	10.00																																					
6	Pistola para pintar	4.00																																					
7	Cierra circular de 3500 watts	4.00																																					
8	Taladro de 600 watts	1.00																																					
9	Trozadora	2.00																																					
10	Generador eléctrico trifasico de 10000 watts	1.00																																					
11	Andamio de metal	10.00																																					

	<table><tr><td>12</td><td>Camión Grúa de 10 ton. a mas</td><td>1.00</td></tr><tr><td>13</td><td>Maquina oxicorte de metal</td><td>1.00</td></tr><tr><td>14</td><td>Esmeril eléctrico</td><td>2.00</td></tr><tr><td>15</td><td>Roladora hidráulica industrial</td><td>1.00</td></tr></table>	12	Camión Grúa de 10 ton. a mas	1.00	13	Maquina oxicorte de metal	1.00	14	Esmeril eléctrico	2.00	15	Roladora hidráulica industrial	1.00															
12	Camión Grúa de 10 ton. a mas	1.00																										
13	Maquina oxicorte de metal	1.00																										
14	Esmeril eléctrico	2.00																										
15	Roladora hidráulica industrial	1.00																										
	<p><u>Acreditación:</u></p> <p>Copia de documentos que sustenten la propiedad, la posesión, el compromiso de compra venta o alquiler u otro documento que acredite la disponibilidad del equipamiento estratégico requerido.</p> <div><p>Importante</p><p><i>En el caso que el postor sea un consorcio los documentos de acreditación de este requisito pueden estar a nombre del consorcio o de uno de sus integrantes.</i></p></div>																											
B.2	INFRAESTRUCTURA ESTRATÉGICA0																											
	<p><u>Requisitos:</u></p> <p>No corresponde.</p> <p><u>Acreditación:</u></p> <p>Copia de documentos que sustenten la propiedad, la posesión, el compromiso de compra venta o alquiler u otro documento que acredite la disponibilidad de la infraestructura estratégica requerida.</p>																											
B.3	CALIFICACIONES DEL PERSONAL CLAVE																											
B.3.1	FORMACIÓN ACADÉMICA																											
	<p><u>Requisitos:</u></p> <table><tr><th>N°</th><th>FORMACION ACADEMICA</th><th>CANTIDAD</th></tr><tr><td>1</td><td>RESPONSABLE TECNICO – ING. CIVIL Ó MECANICO ELECTRICISTA</td><td>1.00</td></tr><tr><td>2</td><td>RESPONSABLE DE SEGURIDAD Y SALUD EN OBRA – INGENIERO INDUSTRIAL O MECANICO ELECTRICISTA</td><td>1.00</td></tr><tr><td>3</td><td>TECNICO SOLDADOR HOMOLOGADO 4G – VIGENTE</td><td>1.00</td></tr><tr><td>4</td><td>TECNICO SOLDADOR HOMOLOGADO 3G - VIGENTE</td><td>1.00</td></tr><tr><td>5</td><td>OPERARIO Ó MAESTRO PINTOR</td><td>1.00</td></tr><tr><td>6</td><td>OPERARIO ELECTRICISTA</td><td>1.00</td></tr><tr><td>7</td><td>OPERARIO FONTANERO</td><td>1.00</td></tr><tr><td>8</td><td>INSTRUCTOR DE LOTE DE CUERDAS PARA RESCATE</td><td>1.00</td></tr></table> <p><u>Acreditación:</u></p> <p>El GRADO O TÍTULO PROFESIONAL REQUERIDO será verificado por el órgano encargado de las</p>	N°	FORMACION ACADEMICA	CANTIDAD	1	RESPONSABLE TECNICO – ING. CIVIL Ó MECANICO ELECTRICISTA	1.00	2	RESPONSABLE DE SEGURIDAD Y SALUD EN OBRA – INGENIERO INDUSTRIAL O MECANICO ELECTRICISTA	1.00	3	TECNICO SOLDADOR HOMOLOGADO 4G – VIGENTE	1.00	4	TECNICO SOLDADOR HOMOLOGADO 3G - VIGENTE	1.00	5	OPERARIO Ó MAESTRO PINTOR	1.00	6	OPERARIO ELECTRICISTA	1.00	7	OPERARIO FONTANERO	1.00	8	INSTRUCTOR DE LOTE DE CUERDAS PARA RESCATE	1.00
N°	FORMACION ACADEMICA	CANTIDAD																										
1	RESPONSABLE TECNICO – ING. CIVIL Ó MECANICO ELECTRICISTA	1.00																										
2	RESPONSABLE DE SEGURIDAD Y SALUD EN OBRA – INGENIERO INDUSTRIAL O MECANICO ELECTRICISTA	1.00																										
3	TECNICO SOLDADOR HOMOLOGADO 4G – VIGENTE	1.00																										
4	TECNICO SOLDADOR HOMOLOGADO 3G - VIGENTE	1.00																										
5	OPERARIO Ó MAESTRO PINTOR	1.00																										
6	OPERARIO ELECTRICISTA	1.00																										
7	OPERARIO FONTANERO	1.00																										
8	INSTRUCTOR DE LOTE DE CUERDAS PARA RESCATE	1.00																										

	<p>contrataciones o comité de selección, según corresponda, en el Registro Nacional de Grados Académicos y Títulos Profesionales en el portal web de la Superintendencia Nacional de Educación Superior Universitaria - SUNEDU a través del siguiente link: https://enlinea.sunedu.gob.pe/ o en el Registro Nacional de Certificados, Grados y Títulos a cargo del Ministerio de Educación a través del siguiente link: https://titulosinstitutos.minedu.gob.pe/, según corresponda.</p> <div> <p>Importante para la Entidad</p> <p><i>El postor debe señalar los nombres y apellidos, DNI y profesión del personal clave, así como el nombre de la universidad o institución educativa que expidió el grado o título profesional requerido.</i></p> <p><i>Incluir o eliminar, según corresponda. Sólo deberá incluirse esta nota cuando la formación académica sea el único requisito referido a las calificaciones del personal clave que se haya previsto. Ello a fin que la Entidad pueda verificar los grados o títulos requeridos en los portales web respectivos.</i></p> </div> <p>En caso GRADO O TÍTULO PROFESIONAL REQUERIDO no se encuentre inscrito en el referido registro, el postor debe presentar la copia del diploma respectivo a fin de acreditar la formación académica requerida.</p>
B.3.2	<p>CAPACITACIÓN</p> <p><u>Requisitos:</u></p> <p>RESPONSABLE TECNICO UN ING. CIVIL O MECANICO ELECTRICISTA:</p> <ul style="list-style-type: none"> - Curso taller en fundamentos de inspecciones de uniones soldadas mínimo 100 horas lectivas. - Curso o capacitación de especialización en soldadura mínimo 25 horas lectivas. - Curso en cálculo para el diseño y montaje de estructuras metálicas mínimo 20 horas lectivas. - Capacitación en inspecciones de construcciones soldadas (conforme a la american welding society). - Capacitación en seguridad industrial. - Certificado en primeros auxilios. - Curso de entrenamiento en pintura nivel técnico módulo II. - Curso de entrenamiento en pintura nivel técnico módulo I - Plan de soldadura firmado por ingeniero propuesto. - Plan de montaje firmado por ingeniero propuesto. <p>RESPONSABLE DE SEGURIDAD Y SALUD EN OBRA – INGENIERO INDUSTRIAL Ó MECANICO ELECTRICISTA:</p> <ul style="list-style-type: none"> - Con capacitación en sistema de gestión de seguridad salud en el trabajo ISO 45001 mínimo 40 horas. - Diplomado en riesgo salud y medio ambiente mínimo 100horas. - Diplomado en higiene y seguridad industrial mínimo 80 horas. - Curso en igualdad de oportunidades y no discriminación en el ámbito laboral. Mínimo 5 horas. - Plan de seguridad salud en el trabajo firmado por el ingeniero propuesto. <p>TECNICO SOLDADOR HOMOLOGADO 4G - VIGENTE:</p> <ul style="list-style-type: none"> - Capacitación de trabajos en altura y trabajos en caliente. - Capacitación en proceso SMAW 3G/4G planchas de acero carbono. <p>TECNICO SOLDADOR HOMOLOGADO 3G - VIGENTE:</p> <ul style="list-style-type: none"> - Curso pre homologación 3G/4G mínimo 30 horas - Curso en soldadura. - Curso operativo en estructuras metálicas. <p>Se podrá acreditar la capacitación mediante certificados de estudios de postgrado, considerando que cada crédito del curso que acredita la capacitación equivale a dieciséis horas lectivas, según la normativa de la materia.</p> <p><u>Acreditación:</u></p> <p>Se acreditará con copia simple de CONSTANCIAS, CERTIFICADOS, U OTROS DOCUMENTOS, SEGÚN CORRESPONDA</p> <div> <p>Importante</p> <p><i>Se podrá acreditar la capacitación mediante certificados de estudios de postgrado, considerando que cada crédito del curso que acredita la capacitación equivale a dieciséis horas lectivas, según la normativa de la materia.</i></p> </div>

B.4	EXPERIENCIA DEL PERSONAL CLAVE
	<p><u>Requisitos:</u> RESPONSABLE TECNICO – ING. CIVIL Ó MECANICO ELECTRICISTA: Profesional titulado colegiado y habilitado, con tres (03) años de experiencia como responsable o residente o supervisor o inspector en: construcción y/o fabricación y/o montaje y/o instalación de estructuras metálicas y/o soldadura en general.</p> <p>RESPONSABLE DE SEGURIDAD Y SALUD EN OBRA – INGENIERO INDUSTRIAL Ó MECANICO ELECTRICISTA: Profesional titulado colegiado y habilitado, con dos (02) años de experiencia como supervisor o responsable de seguridad en construcción y/o fabricación y/o montaje y/o instalación de estructuras metálicas de techos en general.</p> <p>TECNICO SOLDADOR HOMOLOGADO 4G – VIGENTE: Técnico en Construcciones metálicas o mecánica de Producción, con certificado de homologación 4G- vigente; con dos (02) años de experiencia en los trabajos de soldadura en la construcción de techos metálicos y/o coberturas metálicas.</p> <p>TECNICO SOLDADOR HOMOLOGADO 3G – VIGENTE: Técnico en Construcciones metálicas o mecánica de Producción, con certificado de homologación 3G- vigente; con dos (02) años de experiencia en los trabajos de soldadura en la construcción de techos metálicos y/o coberturas metálicas.</p> <p>OPERARIO O MAESTRO PINTOR: Con un (1) año de experiencia mínima como pintor en trabajos de ejecución y/o construcción y/o montaje de estructura metálica de techos o coberturas.</p> <p>OPERARIO ELECTRICISTA: Con experiencia mínima de dos (02) años en instalaciones eléctricas en campos deportivos.</p> <p>OPERARIO FONTANERO Con experiencia mínima de un (01) año en instalaciones de canaletas pluviales en campos deportivos</p> <p>INSTRUCTOR DE LOTE CUERDAS PARA RESCATE: Instructor de lote cuerdas para rescate con experiencia de un (1) de instructor en rescate</p> <p><u>Acreditación:</u></p> <p>La experiencia del personal clave se acreditará con cualquiera de los siguientes documentos: (i) copia simple de contratos y su respectiva conformidad o (ii) constancias o (iii) certificados o (iv) cualquier otra documentación que, de manera fehaciente demuestre la experiencia del personal propuesto.</p> <div> <p>Importante</p> <ul style="list-style-type: none"> Los documentos que acreditan la experiencia deben incluir los nombres y apellidos del personal clave, el cargo desempeñado, el plazo de la prestación indicando el día, mes y año de inicio y culminación, el nombre de la Entidad u organización que emite el documento, la fecha de emisión y nombres y apellidos de quien suscribe el documento En caso los documentos para acreditar la experiencia establezcan el plazo de la experiencia adquirida por el personal clave en meses sin especificar los días se debe considerar el mes completo. Se considerará aquella experiencia que no tenga una antigüedad mayor a veinticinco (25) años anteriores a la fecha de la presentación de ofertas. Al calificar la experiencia del personal, se debe valorar de manera integral los documentos presentados por el postor para acreditar dicha experiencia. En tal sentido, aun cuando en los documentos presentados la denominación del cargo o puesto no coincida literalmente con aquella prevista en las bases, se deberá validar la experiencia si las actividades que realizó el personal corresponden con la función propia del cargo o puesto requerido en las bases. </div>
C	EXPERIENCIA DEL POSTOR EN LA ESPECIALIDAD

<p><u>Requisitos:</u></p> <p>El postor debe acreditar un monto facturado acumulado equivalente a S/ 400,000.00 (cuatrocientos mil con 00/100 soles), por la contratación de servicios iguales o similares al objeto de la convocatoria, durante los ocho (8) años anteriores a la fecha de la presentación de ofertas que se computarán desde la fecha de la conformidad o emisión del comprobante de pago, según corresponda.</p> <p>En el caso de postores que declaren en el Anexo N° 1 tener la condición de micro y pequeña empresa, se acredita una experiencia de S/ 96,875.00 (noventa y seis mil ochocientos setenta y cinco con 00/100 soles) por la venta de servicios iguales o similares al objeto de la convocatoria, durante los ocho (8) años anteriores a la fecha de la presentación de ofertas que se computarán desde la fecha de la conformidad o emisión del comprobante de pago, según corresponda. En el caso de consorcios, todos los integrantes deben contar con la condición de micro y pequeña empresa.</p> <p>Se consideran servicios similares a los siguientes: suministro e instalación de coberturas metálicas; adquisición e instalación de superestructuras para coberturas de campos deportivos con estructuras metálicas; instalación y ensamblado de columnas y armaduras de techo con estructura de acero con cobertura.</p> <p><u>Acreditación:</u></p> <p>La experiencia del postor en la especialidad se acreditará con copia simple de (i) contratos u órdenes de servicios, y su respectiva conformidad o constancia de prestación; o (ii) comprobantes de pago cuya cancelación se acredite documental y fehacientemente, con voucher de depósito, nota de abono, reporte de estado de cuenta, cualquier otro documento emitido por Entidad del sistema financiero que acredite el abono o mediante cancelación en el mismo comprobante de pago¹², correspondientes a un máximo de veinte (20) contrataciones.</p> <p>En caso los postores presenten varios comprobantes de pago para acreditar una sola contratación, se debe acreditar que corresponden a dicha contratación; de lo contrario, se asumirá que los comprobantes acreditan contrataciones independientes, en cuyo caso solo se considerará, para la evaluación, las veinte (20) primeras contrataciones indicadas en el Anexo N° 8 referido a la Experiencia del Postor en la Especialidad</p> <p>En el caso de servicios de ejecución periódica o continuada, solo se considera como experiencia la parte del contrato que haya sido ejecutada durante los ocho (8) años anteriores a la fecha de presentación de ofertas, debiendo adjuntarse copia de las conformidades correspondientes a tal parte o los respectivos comprobantes de pago cancelados.</p> <p>En los casos que se acredite experiencia adquirida en consorcio, debe presentarse la promesa de consorcio o el contrato de consorcio del cual se desprenda fehacientemente el porcentaje de las obligaciones que se asumió en el contrato presentado; de lo contrario, no se computará la experiencia proveniente de dicho contrato.</p> <p>Asimismo, cuando se presenten contratos derivados de procesos de selección convocados antes del 20.09.2012, la calificación se ceñirá al método descrito en la Directiva “Participación de Proveedores en Consorcio en las Contrataciones del Estado”, debiendo presumirse que el porcentaje de las obligaciones equivale al porcentaje de participación de la promesa de consorcio o del contrato de consorcio. En caso que en dichos documentos no se consigne el porcentaje de participación se presumirá que las obligaciones se ejecutaron en partes iguales.</p> <p>Si el titular de la experiencia no es el postor, consignar si dicha experiencia corresponde a la matriz en caso que el postor sea sucursal, o fue transmitida por reorganización societaria, debiendo acompañar la documentación sustentatoria correspondiente.</p>

¹² Cabe precisar que, de acuerdo con la **Resolución N° 0065-2018-TCE-S1 del Tribunal de Contrataciones del Estado**:

“... el solo sello de cancelado en el comprobante, cuando ha sido colocado por el propio postor, no puede ser considerado como una acreditación que produzca fehaciencia en relación a que se encuentra cancelado. Admitir ello equivaldría a considerar como válida la sola declaración del postor afirmando que el comprobante de pago ha sido cancelado”

(...)

“Situación diferente se suscita ante el sello colocado por el cliente del postor [sea utilizando el término “cancelado” o “pagado”] supuesto en el cual sí se contaría con la declaración de un tercero que brinde certeza, ante la cual debiera reconocerse la validez de la experiencia”.

	<p>Si el postor acredita experiencia de otra persona jurídica como consecuencia de una reorganización societaria, debe presentar adicionalmente el Anexo N° 9.</p> <p>Cuando en los contratos, órdenes de servicios o comprobantes de pago el monto facturado se encuentre expresado en moneda extranjera, debe indicarse el tipo de cambio venta publicado por la Superintendencia de Banca, Seguros y AFP correspondiente a la fecha de suscripción del contrato, de emisión de la orden de servicios o de cancelación del comprobante de pago, según corresponda.</p> <p>Sin perjuicio de lo anterior, los postores deben llenar y presentar el Anexo N° 8 referido a la Experiencia del Postor en la Especialidad</p> <div> <p>Importante</p> <ul style="list-style-type: none"> Al calificar la experiencia del postor, se debe valorar de manera integral los documentos presentados por el postor para acreditar dicha experiencia. En tal sentido, aun cuando en los documentos presentados la denominación del objeto contractual no coincida literalmente con el previsto en las bases, se deberá validar la experiencia si las actividades que ejecutó el postor corresponden a la experiencia requerida. En el caso de consorcios, solo se considera la experiencia de aquellos integrantes que se hayan comprometido, según la promesa de consorcio, a ejecutar el objeto materia de la convocatoria, conforme a la Directiva "Participación de Proveedores en Consorcio en las Contrataciones del Estado". </div>
--	--

	<p>Importante</p> <ul style="list-style-type: none"> Si como resultado de una consulta u observación corresponde precisarse o ajustarse el requerimiento, se solicita la autorización del área usuaria y se pone de conocimiento de tal hecho a la dependencia que aprobó el expediente de contratación, de conformidad con el numeral 72.3 del artículo 72 del Reglamento. El cumplimiento de los Términos de Referencia se realiza mediante la presentación de una declaración jurada. De ser el caso, adicionalmente la Entidad puede solicitar documentación que acredite el cumplimiento del algún componente de estos. Para dicho efecto, consignará de manera detallada los documentos que deben presentar los postores en el literal e) del numeral 2.2.1.1 de esta sección de las bases. Los requisitos de calificación determinan si los postores cuentan con las capacidades necesarias para ejecutar el contrato, lo que debe ser acreditado documentalmente, y no mediante declaración jurada.
--	---

CAPÍTULO IV FACTORES DE EVALUACIÓN

La evaluación se realiza sobre la base de cien (100) puntos.

Para determinar la oferta con el mejor puntaje y el orden de prelación de las ofertas, se considera lo siguiente:

FACTOR DE EVALUACIÓN	PUNTAJE / METODOLOGÍA PARA SU ASIGNACIÓN
A. PRECIO	
<p><u>Evaluación:</u></p> <p>Se evaluará considerando el precio ofertado por el postor.</p> <p><u>Acreditación:</u></p> <p>Se acreditará mediante el documento que contiene el precio de la oferta (Anexo N° 6).</p>	<p>La evaluación consistirá en otorgar el máximo puntaje a la oferta de precio más bajo y otorgar a las demás ofertas puntajes inversamente proporcionales a sus respectivos precios, según la siguiente fórmula:</p> $P_i = \frac{O_m \times PMP}{O_i}$ <p>i= Oferta P_i= Puntaje de la oferta a evaluar O_i=Precio i O_m= Precio de la oferta más baja PMP=Puntaje máximo del precio</p> <p style="text-align: right;">70 puntos</p>

OTROS FACTORES DE EVALUACIÓN	[Hasta 30] puntos
B. PLAZO DE PRESTACIÓN DEL SERVICIO¹³	
<p><u>Evaluación:</u></p> <p>Se evaluará en función al plazo ofertado, el cual debe mejorar el plazo de ejecución establecido en los Términos de Referencia.</p> <p><u>Acreditación:</u></p> <p>Se acreditará mediante la presentación de declaración jurada de plazo de prestación del servicio. (Anexo N° 4)</p>	<p>De 45 hasta 49 días calendarios: 10 puntos</p> <p>De 30 hasta 44 días calendarios: 15 puntos</p> <p>Menor a 30 días calendarios: 30 puntos</p>
PUNTAJE TOTAL	100 puntos¹⁴

¹³ Este factor podrá ser consignado cuando del expediente de contratación se advierta que el plazo establecido para la prestación del servicio admite reducción, para lo cual deben establecerse rangos razonables para la asignación de puntaje, esto es que no suponga un riesgo de incumplimiento contractual y que represente una mejora al plazo establecido.

¹⁴ Es la suma de los puntajes de todos los factores de evaluación.

CAPÍTULO V PROFORMA DEL CONTRATO

Importante

Dependiendo del objeto del contrato, de resultar indispensable, puede incluirse cláusulas adicionales o la adecuación de las propuestas en el presente documento, las que en ningún caso pueden contemplar disposiciones contrarias a la normativa vigente ni a lo señalado en este capítulo.

Conste por el presente documento, la contratación del servicio de [CONSIGNAR LA DENOMINACIÓN DE LA CONVOCATORIA], que celebra de una parte [CONSIGNAR EL NOMBRE DE LA ENTIDAD], en adelante LA ENTIDAD, con RUC N° [.....], con domicilio legal en [.....], representada por [.....], identificado con DNI N° [.....], y de otra parte [.....], con RUC N° [.....], con domicilio legal en [.....], inscrita en la Ficha N° [.....] Asiento N° [.....] del Registro de Personas Jurídicas de la ciudad de [.....], debidamente representado por su Representante Legal, [.....], con DNI N° [.....], según poder inscrito en la Ficha N° [.....], Asiento N° [.....] del Registro de Personas Jurídicas de la ciudad de [.....], a quien en adelante se le denominará EL CONTRATISTA en los términos y condiciones siguientes:

CLÁUSULA PRIMERA: ANTECEDENTES

Con fecha [.....], el órgano encargado de las contrataciones o el comité de selección, según corresponda, adjudicó la buena pro de la **ADJUDICACIÓN SIMPLIFICADA N° [CONSIGNAR NOMENCLATURA DEL PROCEDIMIENTO DE SELECCIÓN]** para la contratación de [CONSIGNAR LA DENOMINACIÓN DE LA CONVOCATORIA], a [INDICAR NOMBRE DEL GANADOR DE LA BUENA PRO], cuyos detalles e importe constan en los documentos integrantes del presente contrato.

CLÁUSULA SEGUNDA: OBJETO

El presente contrato tiene por objeto [CONSIGNAR EL OBJETO DE LA CONTRATACIÓN].

CLÁUSULA TERCERA: MONTO CONTRACTUAL

El monto total del presente contrato asciende a [CONSIGNAR MONEDA Y MONTO], que incluye todos los impuestos de Ley.

Este monto comprende el costo del servicio, todos los tributos, seguros, transporte, inspecciones, pruebas y, de ser el caso, los costos laborales conforme a la legislación vigente, así como cualquier otro concepto que pueda tener incidencia sobre la ejecución del servicio materia del presente contrato.

CLÁUSULA CUARTA: DEL PAGO¹⁵

LA ENTIDAD se obliga a pagar la contraprestación a EL CONTRATISTA en [INDICAR MONEDA], en [INDICAR SI SE TRATA DE PAGO ÚNICO, PAGOS PARCIALES O PAGOS PERIÓDICOS], luego de la recepción formal y completa de la documentación correspondiente, según lo establecido en el artículo 171 del Reglamento de la Ley de Contrataciones del Estado.

Para tal efecto, el responsable de otorgar la conformidad de la prestación deberá hacerlo en un plazo que no excederá de los siete (7) días de producida la recepción, salvo que se requiera efectuar pruebas que permitan verificar el cumplimiento de la obligación, en cuyo caso la conformidad se emite en un plazo máximo de quince (15) días, bajo responsabilidad de dicho funcionario.

LA ENTIDAD debe efectuar el pago dentro de los diez (10) días calendario siguientes de otorgada la conformidad de los servicios, siempre que se verifiquen las condiciones establecidas en el contrato para ello, bajo responsabilidad del funcionario competente.

¹⁵ En cada caso concreto, dependiendo de la naturaleza del contrato, podrá adicionarse la información que resulte pertinente a efectos de generar el pago.

En caso de retraso en el pago por parte de LA ENTIDAD, salvo que se deba a caso fortuito o fuerza mayor, EL CONTRATISTA tendrá derecho al pago de intereses legales conforme a lo establecido en el artículo 39 de la Ley de Contrataciones del Estado y en el artículo 171 de su Reglamento, los que se computan desde la oportunidad en que el pago debió efectuarse.

CLÁUSULA QUINTA: DEL PLAZO DE LA EJECUCIÓN DE LA PRESTACIÓN

El plazo de ejecución del presente contrato es de [.....], el mismo que se computa desde [CONSIGNAR SI ES DEL DÍA SIGUIENTE DEL PERFECCIONAMIENTO DEL CONTRATO, DESDE LA FECHA QUE SE ESTABLEZCA EN EL CONTRATO O DESDE LA FECHA EN QUE SE CUMPLAN LAS CONDICIONES PREVISTAS EN EL CONTRATO PARA EL INICIO DE LA EJECUCIÓN, DEBIENDO INDICAR LAS MISMAS EN ESTE ULTIMO CASO].

Importante para la Entidad

De preverse en los Términos de Referencia la ejecución de actividades de instalación, implementación u otros que deban realizarse de manera previa al inicio del plazo de ejecución, se debe consignar lo siguiente:

“El plazo para la [CONSIGNAR LAS ACTIVIDADES PREVIAS PREVISTAS EN LOS TÉRMINOS DE REFERENCIA] es de [.....], el mismo que se computa desde [INDICAR CONDICIÓN CON LA QUE DICHAS ACTIVIDADES SE INICIAN].”

Incorporar a las bases o eliminar, según corresponda.

Importante para la Entidad

En el caso de contratación de prestaciones accesorias, se puede incluir la siguiente cláusula:

CLÁUSULA: PRESTACIONES ACCESORIAS¹⁶

“Las prestaciones accesorias tienen por objeto [CONSIGNAR EL OBJETO DE LAS PRESTACIONES ACCESORIAS].

El monto de las prestaciones accesorias asciende a [CONSIGNAR MONEDA Y MONTO], que incluye todos los impuestos de Ley.

El plazo de ejecución de las prestaciones accesorias es de [.....], el mismo que se computa desde [CONSIGNAR SI ES DEL DÍA SIGUIENTE DEL CUMPLIMIENTO DE LAS PRESTACIONES PRINCIPALES, DESDE LA FECHA QUE SE ESTABLEZCA EN EL CONTRATO O DESDE LA FECHA EN QUE SE CUMPLAN LAS CONDICIONES PREVISTAS EN EL CONTRATO PARA EL INICIO DE LA EJECUCIÓN DE LAS PRESTACIONES ACCESORIAS, DEBIENDO INDICAR LAS MISMAS EN ESTE ULTIMO CASO].

[DE SER EL CASO, INCLUIR OTROS ASPECTOS RELACIONADOS A LA EJECUCIÓN DE LAS PRESTACIONES ACCESORIAS].”

Incorporar a las bases o eliminar, según corresponda

CLÁUSULA SEXTA: PARTES INTEGRANTES DEL CONTRATO

El presente contrato está conformado por las bases integradas, la oferta ganadora, así como los documentos derivados del procedimiento de selección que establezcan obligaciones para las partes.

CLÁUSULA SÉTIMA: GARANTÍAS

EL CONTRATISTA entregó al perfeccionamiento del contrato la respectiva garantía incondicional, solidaria, irrevocable, y de realización automática en el país al solo requerimiento, a favor de LA ENTIDAD, por los conceptos, montos y vigencias siguientes:

¹⁶ De conformidad con la Directiva sobre prestaciones accesorias, los contratos relativos al cumplimiento de la(s) prestación(es) principal(es) y de la(s) prestación(es) accesorias, pueden estar contenidos en uno o dos documentos. En el supuesto que ambas prestaciones estén contenidas en un mismo documento, estas deben estar claramente diferenciadas, debiendo indicarse entre otros aspectos, el precio y plazo de cada prestación.

- De fiel cumplimiento del contrato: [CONSIGNAR EL MONTO], a través de la [INDICAR EL TIPO DE GARANTÍA PRESENTADA] N° [INDICAR NÚMERO DEL DOCUMENTO] emitida por [SEÑALAR EMPRESA QUE LA EMITE]. Monto que es equivalente al diez por ciento (10%) del monto del contrato original, la misma que debe mantenerse vigente hasta la conformidad de la recepción de la prestación.

Importante

Al amparo de lo dispuesto en el numeral 149.4 del artículo 149 del Reglamento de la Ley de Contrataciones del Estado, en el caso de contratos periódicos de prestación de servicios en general, si el postor ganador de la buena pro solicita la retención del diez por ciento (10%) del monto del contrato original como garantía de fiel cumplimiento de contrato, debe consignarse lo siguiente:

“De fiel cumplimiento del contrato: [CONSIGNAR EL MONTO], a través de la retención que debe efectuar LA ENTIDAD, durante la primera mitad del número total de pagos a realizarse, de forma prorrateada, con cargo a ser devuelto a la finalización del mismo.”

En el caso que corresponda, consignar lo siguiente:

- Garantía fiel cumplimiento por prestaciones accesorias: [CONSIGNAR EL MONTO], a través de la [INDICAR EL TIPO DE GARANTÍA PRESENTADA] N° [INDICAR NÚMERO DEL DOCUMENTO] emitida por [SEÑALAR EMPRESA QUE LA EMITE], la misma que debe mantenerse vigente hasta el cumplimiento total de las obligaciones garantizadas.

Importante

Al amparo de lo dispuesto en el numeral 151.2 del artículo 151 del Reglamento de la Ley de Contrataciones del Estado, si el postor ganador de la buena pro solicita la retención del diez por ciento (10%) del monto del contrato de la prestación accesorias como garantía de fiel cumplimiento de prestaciones accesorias, debe consignarse lo siguiente:

“De fiel cumplimiento por prestaciones accesorias: [CONSIGNAR EL MONTO], a través de la retención que debe efectuar LA ENTIDAD, durante la primera mitad del número total de pagos a realizarse, de forma prorrateada, con cargo a ser devuelto a la finalización del mismo.”

Importante

De conformidad con el artículo 152 del Reglamento, no se constituirá garantía de fiel cumplimiento del contrato ni garantía de fiel cumplimiento por prestaciones accesorias, en contratos cuyos montos sean iguales o menores a doscientos mil Soles (S/ 200,000.00). Dicha excepción también aplica a los contratos derivados de procedimientos de selección por relación de ítems, cuando el monto del ítem adjudicado o la sumatoria de los montos de los ítems adjudicados no supere el monto señalado anteriormente.

CLÁUSULA OCTAVA: EJECUCIÓN DE GARANTÍAS POR FALTA DE RENOVACIÓN

LA ENTIDAD puede solicitar la ejecución de las garantías cuando EL CONTRATISTA no las hubiere renovado antes de la fecha de su vencimiento, conforme a lo dispuesto en el literal a) del numeral 155.1 del artículo 155 del Reglamento de la Ley de Contrataciones del Estado.

Importante para la Entidad

Sólo en el caso que la Entidad hubiese previsto otorgar adelanto, se debe incluir la siguiente cláusula:

CLÁUSULA NOVENA: ADELANTO DIRECTO

“LA ENTIDAD otorgará [CONSIGNAR NÚMERO DE ADELANTOS A OTORGARSE] adelantos directos por el [CONSIGNAR PORCENTAJE QUE NO DEBE EXCEDER DEL 30% DEL MONTO DEL CONTRATO ORIGINAL] del monto del contrato original.

EL CONTRATISTA debe solicitar los adelantos dentro de [CONSIGNAR EL PLAZO Y OPORTUNIDAD PARA LA SOLICITUD], adjuntando a su solicitud la garantía por adelantos mediante carta fianza o

póliza de caución acompañada del comprobante de pago correspondiente. Vencido dicho plazo no procederá la solicitud.

LA ENTIDAD debe entregar el monto solicitado dentro de [CONSIGNAR EL PLAZO] siguientes a la presentación de la solicitud del contratista.”

Incorporar a las bases o eliminar, según corresponda.

CLÁUSULA DÉCIMA: CONFORMIDAD DE LA PRESTACIÓN DEL SERVICIO

La conformidad de la prestación del servicio se regula por lo dispuesto en el artículo 168 del Reglamento de la Ley de Contrataciones del Estado. La conformidad será otorgada por [CONSIGNAR EL ÁREA O UNIDAD ORGÁNICA QUE OTORGARÁ LA CONFORMIDAD] en el plazo máximo de [CONSIGNAR SIETE (7) DÍAS O MÁXIMO QUINCE (15) DÍAS, EN CASO SE REQUIERA EFECTUAR PRUEBAS QUE PERMITAN VERIFICAR EL CUMPLIMIENTO DE LA OBLIGACIÓN] días de producida la recepción.

De existir observaciones, LA ENTIDAD las comunica al CONTRATISTA, indicando claramente el sentido de estas, otorgándole un plazo para subsanar no menor de dos (2) ni mayor de ocho (8) días. Dependiendo de la complejidad o sofisticación de las subsanaciones a realizar el plazo para subsanar no puede ser menor de cinco (5) ni mayor de quince (15) días. Si pese al plazo otorgado, EL CONTRATISTA no cumpliera a cabalidad con la subsanación, LA ENTIDAD puede otorgar al CONTRATISTA periodos adicionales para las correcciones pertinentes. En este supuesto corresponde aplicar la penalidad por mora desde el vencimiento del plazo para subsanar.

Este procedimiento no resulta aplicable cuando los servicios manifiestamente no cumplan con las características y condiciones ofrecidas, en cuyo caso LA ENTIDAD no otorga la conformidad, debiendo considerarse como no ejecutada la prestación, aplicándose la penalidad que corresponda por cada día de atraso.

CLÁUSULA UNDÉCIMA: DECLARACIÓN JURADA DEL CONTRATISTA

EL CONTRATISTA declara bajo juramento que se compromete a cumplir las obligaciones derivadas del presente contrato, bajo sanción de quedar inhabilitado para contratar con el Estado en caso de incumplimiento.

CLÁUSULA DUODÉCIMA: RESPONSABILIDAD POR VICIOS OCULTOS

La conformidad del servicio por parte de LA ENTIDAD no enerva su derecho a reclamar posteriormente por defectos o vicios ocultos, conforme a lo dispuesto por los artículos 40 de la Ley de Contrataciones del Estado y 173 de su Reglamento.

El plazo máximo de responsabilidad del contratista es de [CONSIGNAR TIEMPO EN AÑOS, NO MENOR DE UN (1) AÑO] año(s) contado a partir de la conformidad otorgada por LA ENTIDAD.

CLÁUSULA DÉCIMA TERCERA: PENALIDADES

Si EL CONTRATISTA incurre en retraso injustificado en la ejecución de las prestaciones objeto del contrato, LA ENTIDAD le aplica automáticamente una penalidad por mora por cada día de atraso, de acuerdo a la siguiente fórmula:

$$\text{Penalidad Diaria} = \frac{0.10 \times \text{monto vigente}}{F \times \text{plazo vigente en días}}$$

Donde:

F = 0.25 para plazos mayores a sesenta (60) días o;

F = 0.40 para plazos menores o iguales a sesenta (60) días.

El retraso se justifica a través de la solicitud de ampliación de plazo debidamente aprobado. Adicionalmente, se considera justificado el retraso y en consecuencia no se aplica penalidad, cuando EL CONTRATISTA acredite, de modo objetivamente sustentado, que el mayor tiempo transcurrido no le resulta imputable. En este último caso la calificación del retraso como justificado por parte de LA ENTIDAD no da lugar al pago de gastos generales ni costos directos de ningún

tipo, conforme el numeral 162.5 del artículo 162 del Reglamento de la Ley de Contrataciones del Estado.

Importante

De haberse previsto establecer penalidades distintas a la penalidad por mora, incluir dichas penalidades, los supuestos de aplicación de penalidad, la forma de cálculo de la penalidad para cada supuesto y el procedimiento mediante el cual se verifica el supuesto a penalizar, conforme el artículo 163 del Reglamento de la Ley de Contrataciones del Estado.

Estas penalidades se deducen de los pagos a cuenta o del pago final, según corresponda; o si fuera necesario, se cobra del monto resultante de la ejecución de la garantía de fiel cumplimiento.

Estos dos (2) tipos de penalidades pueden alcanzar cada una un monto máximo equivalente al diez por ciento (10%) del monto del contrato vigente, o de ser el caso, del ítem que debió ejecutarse.

Cuando se llegue a cubrir el monto máximo de la penalidad por mora o el monto máximo para otras penalidades, de ser el caso, LA ENTIDAD puede resolver el contrato por incumplimiento.

CLÁUSULA DÉCIMA CUARTA: RESOLUCIÓN DEL CONTRATO

Cualquiera de las partes puede resolver el contrato, de conformidad con el numeral 32.3 del artículo 32 y artículo 36 de la Ley de Contrataciones del Estado, y el artículo 164 de su Reglamento. De darse el caso, LA ENTIDAD procederá de acuerdo a lo establecido en el artículo 165 del Reglamento de la Ley de Contrataciones del Estado.

CLÁUSULA DÉCIMA QUINTA: RESPONSABILIDAD DE LAS PARTES

Cuando se resuelva el contrato por causas imputables a algunas de las partes, se debe resarcir los daños y perjuicios ocasionados, a través de la indemnización correspondiente. Ello no obsta la aplicación de las sanciones administrativas, penales y pecuniarias a que dicho incumplimiento diere lugar, en el caso que éstas correspondan.

Lo señalado precedentemente no exime a ninguna de las partes del cumplimiento de las demás obligaciones previstas en el presente contrato.

CLÁUSULA DÉCIMA SEXTA: ANTICORRUPCIÓN

EL CONTRATISTA declara y garantiza no haber, directa o indirectamente, o tratándose de una persona jurídica a través de sus socios, integrantes de los órganos de administración, apoderados, representantes legales, funcionarios, asesores o personas vinculadas a las que se refiere el artículo 7 del Reglamento de la Ley de Contrataciones del Estado, ofrecido, negociado o efectuado, cualquier pago o, en general, cualquier beneficio o incentivo ilegal en relación al contrato.

Asimismo, el CONTRATISTA se obliga a conducirse en todo momento, durante la ejecución del contrato, con honestidad, probidad, veracidad e integridad y de no cometer actos ilegales o de corrupción, directa o indirectamente o a través de sus socios, accionistas, participacionistas, integrantes de los órganos de administración, apoderados, representantes legales, funcionarios, asesores y personas vinculadas a las que se refiere el artículo 7 del Reglamento de la Ley de Contrataciones del Estado.

Además, EL CONTRATISTA se compromete a i) comunicar a las autoridades competentes, de manera directa y oportuna, cualquier acto o conducta ilícita o corrupta de la que tuviera conocimiento; y ii) adoptar medidas técnicas, organizativas y/o de personal apropiadas para evitar los referidos actos o prácticas.

Finalmente, EL CONTRATISTA se compromete a no colocar a los funcionarios públicos con los que deba interactuar, en situaciones reñidas con la ética. En tal sentido, reconoce y acepta la prohibición de ofrecerles a éstos cualquier tipo de obsequio, donación, beneficio y/o gratificación, ya sea de bienes o servicios, cualquiera sea la finalidad con la que se lo haga.

CLÁUSULA DÉCIMA SÉTIMA: MARCO LEGAL DEL CONTRATO

Sólo en lo no previsto en este contrato, en la Ley de Contrataciones del Estado y su Reglamento, en las directivas que emita el OSCE y demás normativa especial que resulte aplicable, serán de

aplicación supletoria las disposiciones pertinentes del Código Civil vigente, cuando corresponda, y demás normas de derecho privado.

CLÁUSULA DÉCIMA OCTAVA: SOLUCIÓN DE CONTROVERSIAS¹⁷

Las controversias que surjan entre las partes durante la ejecución del contrato se resuelven mediante conciliación o arbitraje, según el acuerdo de las partes.

Cualquiera de las partes tiene derecho a iniciar el arbitraje a fin de resolver dichas controversias dentro del plazo de caducidad previsto en la Ley de Contrataciones del Estado y su Reglamento.

Facultativamente, cualquiera de las partes tiene el derecho a solicitar una conciliación dentro del plazo de caducidad correspondiente, según lo señalado en el artículo 224 del Reglamento de la Ley de Contrataciones del Estado, sin perjuicio de recurrir al arbitraje, en caso no se llegue a un acuerdo entre ambas partes o se llegue a un acuerdo parcial. Las controversias sobre nulidad del contrato solo pueden ser sometidas a arbitraje.

El Laudo arbitral emitido es inapelable, definitivo y obligatorio para las partes desde el momento de su notificación, según lo previsto en el numeral 45.21 del artículo 45 de la Ley de Contrataciones del Estado.

CLÁUSULA DÉCIMA NOVENA: FACULTAD DE ELEVAR A ESCRITURA PÚBLICA

Cualquiera de las partes puede elevar el presente contrato a Escritura Pública corriendo con todos los gastos que demande esta formalidad.

CLÁUSULA VIGÉSIMA: DOMICILIO PARA EFECTOS DE LA EJECUCIÓN CONTRACTUAL

Las partes declaran el siguiente domicilio para efecto de las notificaciones que se realicen durante la ejecución del presente contrato:

DOMICILIO DE LA ENTIDAD: [.....]

DOMICILIO DEL CONTRATISTA: [CONSIGNAR EL DOMICILIO SEÑALADO POR EL POSTOR GANADOR DE LA BUENA PRO AL PRESENTAR LOS REQUISITOS PARA EL PERFECCIONAMIENTO DEL CONTRATO]

La variación del domicilio aquí declarado de alguna de las partes debe ser comunicada a la otra parte, formalmente y por escrito, con una anticipación no menor de quince (15) días calendario.

De acuerdo con las bases integradas, la oferta y las disposiciones del presente contrato, las partes lo firman por duplicado en señal de conformidad en la ciudad de [.....] al [CONSIGNAR FECHA].

“LA ENTIDAD”

“EL CONTRATISTA”

Importante

Este documento puede firmarse digitalmente si ambas partes cuentan con firma digital, según la Ley N° 27269, Ley de Firmas y Certificados Digitales¹⁸.

¹⁷ De acuerdo con el numeral 225.3 del artículo 225 del Reglamento, las partes pueden recurrir al arbitraje ad hoc cuando las controversias deriven de procedimientos de selección cuyo valor estimado sea menor o igual a cinco millones con 00/100 soles (S/ 5 000 000,00).

¹⁸ Para mayor información sobre la normativa de firmas y certificados digitales ingresar a: <https://www.indecopi.gob.pe/web/firmas-digitales/firmar-y-certificados-digitales>

ANEXOS

ANEXO N° 1

DECLARACIÓN JURADA DE DATOS DEL POSTOR

Señores

[CONSIGNAR ÓRGANO ENCARGADO DE LAS CONTRATACIONES O COMITÉ DE SELECCIÓN, SEGÚN CORRESPONDA]

ADJUDICACIÓN SIMPLIFICADA N° [CONSIGNAR NOMENCLATURA DEL PROCEDIMIENTO]

Presente.-

El que se suscribe, [.....], postor y/o Representante Legal de [CONSIGNAR EN CASO DE SER PERSONA JURÍDICA], identificado con [CONSIGNAR TIPO DE DOCUMENTO DE IDENTIDAD] N° [CONSIGNAR NÚMERO DE DOCUMENTO DE IDENTIDAD], con poder inscrito en la localidad de [CONSIGNAR EN CASO DE SER PERSONA JURÍDICA] en la Ficha N° [CONSIGNAR EN CASO DE SER PERSONA JURÍDICA] Asiento N° [CONSIGNAR EN CASO DE SER PERSONA JURÍDICA], **DECLARO BAJO JURAMENTO** que la siguiente información se sujeta a la verdad:

Nombre, Denominación o Razón Social :			
Domicilio Legal :			
RUC :	Teléfono(s) :		
MYPE ¹⁹	Sí	No	
Correo electrónico :			

Autorización de notificación por correo electrónico:

Autorizo que se notifiquen al correo electrónico indicado las siguientes actuaciones:

1. Solicitud de la descripción a detalle de todos los elementos constitutivos de la oferta.
2. Solicitud de reducción de la oferta económica.
3. Solicitud de subsanación de los requisitos para perfeccionar el contrato.
4. Solicitud para presentar los documentos para perfeccionar el contrato, según orden de prelación, de conformidad con lo previsto en el artículo 141 del Reglamento.
5. Respuesta a la solicitud de acceso al expediente de contratación.
6. Notificación de la orden de servicios²⁰

Asimismo, me comprometo a remitir la confirmación de recepción, en el plazo máximo de dos (2) días hábiles de recibida la comunicación.

[CONSIGNAR CIUDAD Y FECHA]

.....
Firma, Nombres y Apellidos del postor o Representante legal, según corresponda

Importante

La notificación dirigida a la dirección de correo electrónico consignada se entenderá válidamente efectuada cuando la Entidad reciba acuse de recepción.

¹⁹ Esta información será verificada por la Entidad en la página web del Ministerio de Trabajo y Promoción del Empleo en la sección consulta de empresas acreditadas en el REMYPE en el link <http://www2.trabajo.gob.pe/servicios-en-linea-2-2/> y se tendrá en consideración, en caso el postor ganador de la buena pro solicite la retención del diez por ciento (10%) del monto del contrato, en calidad de garantía de fiel cumplimiento, en los contratos periódicos de prestación de servicios, según lo señalado en el numeral 149.4 del artículo 149 y numeral 151.2 del artículo 151 del Reglamento. Asimismo, dicha información se tendrá en cuenta en caso de empate, conforme a lo previsto en el artículo 91 del Reglamento.

²⁰ Cuando el monto del valor estimado del procedimiento o del ítem no supere los doscientos mil Soles (S/ 200,000.00), en caso se haya optado por perfeccionar el contrato con una orden de servicios.

Importante

Cuando se trate de consorcios, la declaración jurada es la siguiente:

ANEXO N° 1

DECLARACIÓN JURADA DE DATOS DEL POSTOR

Señores

[CONSIGNAR ÓRGANO ENCARGADO DE LAS CONTRATACIONES O COMITÉ DE SELECCIÓN, SEGÚN CORRESPONDA]

ADJUDICACIÓN SIMPLIFICADA N° [CONSIGNAR NOMENCLATURA DEL PROCEDIMIENTO]

Presente.-

El que se suscribe, [...], representante común del consorcio [CONSIGNAR EL NOMBRE DEL CONSORCIO], identificado con [CONSIGNAR TIPO DE DOCUMENTO DE IDENTIDAD] N° [CONSIGNAR NÚMERO DE DOCUMENTO DE IDENTIDAD], **DECLARO BAJO JURAMENTO** que la siguiente información se sujeta a la verdad:

Datos del consorciado 1				
Nombre, Denominación o Razón Social :				
Domicilio Legal :				
RUC :	Teléfono(s) :			
MYPE ²¹		Sí	No	
Correo electrónico :				

Datos del consorciado 2				
Nombre, Denominación o Razón Social :				
Domicilio Legal :				
RUC :	Teléfono(s) :			
MYPE ²²		Sí	No	
Correo electrónico :				

Datos del consorciado ...				
Nombre, Denominación o Razón Social :				
Domicilio Legal :				
RUC :	Teléfono(s) :			
MYPE ²³		Sí	No	
Correo electrónico :				

Autorización de notificación por correo electrónico:

Correo electrónico del consorcio:

Autorizo que se notifiquen al correo electrónico indicado las siguientes actuaciones:

²¹ En los contratos periódicos de prestación de servicios, esta información será verificada por la Entidad en la página web del Ministerio de Trabajo y Promoción del Empleo en la sección consulta de empresas acreditadas en el REMYPE en el link <http://www2.trabajo.gob.pe/servicios-en-linea-2-2/> y se tendrá en consideración, en caso el consorcio ganador de la buena pro solicite la retención del diez por ciento (10%) del monto del contrato, en calidad de garantía de fiel cumplimiento, según lo señalado en el numeral 149.4 del artículo 149 y numeral 151.2 del artículo 151 del Reglamento. Asimismo, dicha información se tendrá en cuenta en caso de empate, conforme a lo previsto en el artículo 91 del Reglamento. Para dichos efectos, todos los integrantes del consorcio deben acreditar la condición de micro o pequeña empresa.

²² Ibídem.

²³ Ibídem.

1. Solicitud de la descripción a detalle de todos los elementos constitutivos de la oferta.
2. Solicitud de reducción de la oferta económica.
3. Solicitud de subsanación de los requisitos para perfeccionar el contrato.
4. Solicitud para presentar los documentos para perfeccionar el contrato, según orden de prelación, de conformidad con lo previsto en el artículo 141 del Reglamento.
5. Respuesta a la solicitud de acceso al expediente de contratación.
6. Notificación de la orden de servicios²⁴

Asimismo, me comprometo a remitir la confirmación de recepción, en el plazo máximo de dos (2) días hábiles de recibida la comunicación.

[CONSIGNAR CIUDAD Y FECHA]

.....
**Firma, Nombres y Apellidos del representante
común del consorcio**

Importante

La notificación dirigida a la dirección de correo electrónico consignada se entenderá válidamente efectuada cuando la Entidad reciba acuse de recepción.

²⁴ Cuando el monto del valor estimado del procedimiento o del ítem no supere los doscientos mil Soles (S/ 200,000.00), en caso se haya optado por perfeccionar el contrato con una orden de servicios.

ANEXO N° 2

DECLARACIÓN JURADA (ART. 52 DEL REGLAMENTO DE LA LEY DE CONTRATACIONES DEL ESTADO)

Señores

[CONSIGNAR ÓRGANO ENCARGADO DE LAS CONTRATACIONES O COMITÉ DE SELECCIÓN, SEGÚN CORRESPONDA]

ADJUDICACIÓN SIMPLIFICADA N° [CONSIGNAR NOMENCLATURA DEL PROCEDIMIENTO]

Presente.-

Mediante el presente el suscrito, postor y/o Representante Legal de [CONSIGNAR EN CASO DE SER PERSONA JURÍDICA], declaro bajo juramento:

- i. No haber incurrido y me obligo a no incurrir en actos de corrupción, así como a respetar el principio de integridad.
- ii. No tener impedimento para postular en el procedimiento de selección ni para contratar con el Estado, conforme al artículo 11 de la Ley de Contrataciones del Estado.
- iii. Conocer las sanciones contenidas en la Ley de Contrataciones del Estado y su Reglamento, así como las disposiciones aplicables de la Ley N° 27444, Ley del Procedimiento Administrativo General.
- iv. Participar en el presente proceso de contratación en forma independiente sin mediar consulta, comunicación, acuerdo, arreglo o convenio con ningún proveedor; y, conocer las disposiciones del Decreto Legislativo N° 1034, Decreto Legislativo que aprueba la Ley de Represión de Conductas Anticompetitivas.
- v. Conocer, aceptar y someterme a las bases, condiciones y reglas del procedimiento de selección.
- vi. Ser responsable de la veracidad de los documentos e información que presento en el presente procedimiento de selección.
- vii. Comprometerme a mantener la oferta presentada durante el procedimiento de selección y a perfeccionar el contrato, en caso de resultar favorecido con la buena pro.

[CONSIGNAR CIUDAD Y FECHA]

.....
**Firma, Nombres y Apellidos del postor o
Representante legal, según corresponda**

Importante

En el caso de consorcios, cada integrante debe presentar esta declaración jurada, salvo que sea presentada por el representante común del consorcio.

ANEXO N° 3

DECLARACIÓN JURADA DE CUMPLIMIENTO DE LOS TÉRMINOS DE REFERENCIA

Señores

[CONSIGNAR ÓRGANO ENCARGADO DE LAS CONTRATACIONES O COMITÉ DE SELECCIÓN, SEGÚN CORRESPONDA]

ADJUDICACIÓN SIMPLIFICADA N° [CONSIGNAR NOMENCLATURA DEL PROCEDIMIENTO]

Presente.-

Es grato dirigirme a usted, para hacer de su conocimiento que luego de haber examinado las bases y demás documentos del procedimiento de la referencia y, conociendo todos los alcances y las condiciones detalladas en dichos documentos, el postor que suscribe ofrece el servicio de **[CONSIGNAR EL OBJETO DE LA CONVOCATORIA]**, de conformidad con los Términos de Referencia que se indican en el numeral 3.1 del Capítulo III de la sección específica de las bases y los documentos del procedimiento.

[CONSIGNAR CIUDAD Y FECHA]

.....
**Firma, Nombres y Apellidos del postor o
Representante legal o común, según corresponda**

Importante

Adicionalmente, puede requerirse la presentación de documentación que acredite el cumplimiento de los términos de referencia, conforme a lo indicado en el acápite relacionado al contenido de las ofertas de la presente sección de las bases.

ANEXO N° 4

DECLARACIÓN JURADA DE PLAZO DE PRESTACIÓN DEL SERVICIO

Señores

[CONSIGNAR ÓRGANO ENCARGADO DE LAS CONTRATACIONES O COMITÉ DE SELECCIÓN, SEGÚN CORRESPONDA]

ADJUDICACIÓN SIMPLIFICADA N° [CONSIGNAR NOMENCLATURA DEL PROCEDIMIENTO]

Presente.-

Mediante el presente, con pleno conocimiento de las condiciones que se exigen en las bases del procedimiento de la referencia, me comprometo a prestar el servicio objeto del presente procedimiento de selección en el plazo de [CONSIGNAR EL PLAZO OFERTADO].

[CONSIGNAR CIUDAD Y FECHA]

.....
**Firma, Nombres y Apellidos del postor o
Representante legal o común, según corresponda**

ANEXO N° 5

PROMESA DE CONSORCIO

(Sólo para el caso en que un consorcio se presente como postor)

Señores

[CONSIGNAR ÓRGANO ENCARGADO DE LAS CONTRATACIONES O COMITÉ DE SELECCIÓN, SEGÚN CORRESPONDA]

ADJUDICACIÓN SIMPLIFICADA N° [CONSIGNAR NOMENCLATURA DEL PROCEDIMIENTO]

Presente.-

Los suscritos declaramos expresamente que hemos convenido en forma irrevocable, durante el lapso que dure el procedimiento de selección, para presentar una oferta conjunta a la **ADJUDICACIÓN SIMPLIFICADA N° [CONSIGNAR NOMENCLATURA DEL PROCEDIMIENTO]**

Asimismo, en caso de obtener la buena pro, nos comprometemos a formalizar el contrato de consorcio, de conformidad con lo establecido por el artículo 140 del Reglamento de la Ley de Contrataciones del Estado, bajo las siguientes condiciones:

a) Integrantes del consorcio

1. [NOMBRE, DENOMINACIÓN O RAZÓN SOCIAL DEL CONSORCIADO 1].
2. [NOMBRE, DENOMINACIÓN O RAZÓN SOCIAL DEL CONSORCIADO 2].

b) Designamos a [CONSIGNAR NOMBRES Y APELLIDOS DEL REPRESENTANTE COMÚN], identificado con [CONSIGNAR TIPO DE DOCUMENTO DE IDENTIDAD] N° [CONSIGNAR NÚMERO DE DOCUMENTO DE IDENTIDAD], como representante común del consorcio para efectos de participar en todos los actos referidos al procedimiento de selección, suscripción y ejecución del contrato correspondiente con [CONSIGNAR NOMBRE DE LA ENTIDAD].

Asimismo, declaramos que el representante común del consorcio no se encuentra impedido, inhabilitado ni suspendido para contratar con el Estado.

c) Fijamos nuestro domicilio legal común en [.....].

d) Las obligaciones que corresponden a cada uno de los integrantes del consorcio son las siguientes:

1. OBLIGACIONES DE [NOMBRE, DENOMINACIÓN O RAZÓN SOCIAL DEL CONSORCIADO 1] [%]²⁵

[DESCRIBIR LAS OBLIGACIONES DEL CONSORCIADO 1]

2. OBLIGACIONES DE [NOMBRE, DENOMINACIÓN O RAZÓN SOCIAL DEL CONSORCIADO 2] [%]²⁶

[DESCRIBIR LAS OBLIGACIONES DEL CONSORCIADO 2]

TOTAL OBLIGACIONES 100%²⁷

²⁵ Consignar únicamente el porcentaje total de las obligaciones, el cual debe ser expresado en número entero, sin decimales.

²⁶ Consignar únicamente el porcentaje total de las obligaciones, el cual debe ser expresado en número entero, sin decimales.

²⁷ Este porcentaje corresponde a la sumatoria de los porcentajes de las obligaciones de cada uno de los integrantes del consorcio.

[CONSIGNAR CIUDAD Y FECHA]

.....
Consortiado 1
Nombres, apellidos y firma del Consortiado 1
o de su Representante Legal
Tipo y N° de Documento de Identidad

.....
Consortiado 2
Nombres, apellidos y firma del Consortiado 2
o de su Representante Legal
Tipo y N° de Documento de Identidad

Importante

De conformidad con el artículo 52 del Reglamento, las firmas de los integrantes del consorcio deben ser legalizadas.

Importante para la Entidad

En caso de la prestación de servicios bajo el sistema a precios unitarios incluir el siguiente anexo:

Esta nota deberá ser eliminada una vez culminada la elaboración de las bases

ANEXO N° 6

PRECIO DE LA OFERTA

Señores

[CONSIGNAR ÓRGANO ENCARGADO DE LAS CONTRATACIONES O COMITÉ DE SELECCIÓN, SEGÚN CORRESPONDA]

ADJUDICACIÓN SIMPLIFICADA N° [CONSIGNAR NOMENCLATURA DEL PROCEDIMIENTO]

Presente.-

Es grato dirigirme a usted, para hacer de su conocimiento que, de acuerdo con las bases, mi oferta es la siguiente:

CONCEPTO	CANTIDAD	PRECIO UNITARIO	PRECIO TOTAL
TOTAL			

El precio de la oferta **[CONSIGNAR LA MONEDA DE LA CONVOCATORIA]** incluye todos los tributos, seguros, transporte, inspecciones, pruebas y, de ser el caso, los costos laborales conforme a la legislación vigente, así como cualquier otro concepto que pueda tener incidencia sobre el costo del servicio a contratar; excepto la de aquellos postores que gocen de alguna exoneración legal, no incluirán en el precio de su oferta los tributos respectivos.

[CONSIGNAR CIUDAD Y FECHA]

.....
Firma, Nombres y Apellidos del postor o

Representante legal o común, según corresponda

Importante

- En caso que el postor reduzca su oferta, según lo previsto en el artículo 68 del Reglamento, debe presentar nuevamente este Anexo.*
- El postor que goce de alguna exoneración legal, debe indicar que su oferta no incluye el tributo materia de la exoneración, debiendo incluir el siguiente texto:
"Mi oferta no incluye **[CONSIGNAR EL TRIBUTO MATERIA DE LA EXONERACIÓN]**".*

Importante para la Entidad

- En caso de procedimientos según relación de ítems, consignar lo siguiente:
"El postor puede presentar el precio de su oferta en un solo documento o documentos independientes, en los ítems que se presente".*
- En caso de contrataciones que conllevan la ejecución de prestaciones accesorias, consignar lo siguiente:
"El postor debe detallar en el precio de su oferta, el monto correspondiente a la prestación principal y las prestaciones accesorias".*

Incluir o eliminar, según corresponda

Importante para la Entidad

En caso de la prestación de servicios bajo el sistema a suma alzada incluir el siguiente anexo:

Esta nota deberá ser eliminada una vez culminada la elaboración de las bases

ANEXO N° 6

PRECIO DE LA OFERTA

Señores

[CONSIGNAR ÓRGANO ENCARGADO DE LAS CONTRATACIONES O COMITÉ DE SELECCIÓN, SEGÚN CORRESPONDA]

ADJUDICACIÓN SIMPLIFICADA N° [CONSIGNAR NOMENCLATURA DEL PROCEDIMIENTO]

Presente.-

Es grato dirigirme a usted, para hacer de su conocimiento que, de acuerdo con las bases, mi oferta es la siguiente:

CONCEPTO	PRECIO TOTAL
TOTAL	

El precio de la oferta [CONSIGNAR LA MONEDA DE LA CONVOCATORIA] incluye todos los tributos, seguros, transporte, inspecciones, pruebas y, de ser el caso, los costos laborales conforme a la legislación vigente, así como cualquier otro concepto que pueda tener incidencia sobre el costo del servicio a contratar; excepto la de aquellos postores que gocen de alguna exoneración legal, no incluirán en el precio de su oferta los tributos respectivos.

[CONSIGNAR CIUDAD Y FECHA]

.....
**Firma, Nombres y Apellidos del postor o
Representante legal o común, según corresponda**

Importante

- El postor debe consignar el precio total de la oferta, sin perjuicio que, de resultar favorecido con la buena pro, presente el detalle de precios unitarios para el perfeccionamiento del contrato.*
- En caso que el postor reduzca su oferta, según lo previsto en el artículo 68 del Reglamento, debe presentar nuevamente este Anexo.*
- El postor que goce de alguna exoneración legal, debe indicar que su oferta no incluye el tributo materia de la exoneración, debiendo incluir el siguiente texto:

Mi oferta no incluye [CONSIGNAR EL TRIBUTO MATERIA DE LA EXONERACIÓN].*

Importante para la Entidad

- En caso de procedimientos según relación de ítems, consignar lo siguiente:
"El postor puede presentar el precio de su oferta en un solo documento o documentos independientes, en los ítems que se presente".*
- En caso de contrataciones que conllevan la ejecución de prestaciones accesorias, consignar lo siguiente:
"El postor debe detallar en el precio de su oferta, el monto correspondiente a la prestación principal y las prestaciones accesorias".*

Incluir o eliminar, según corresponda

Importante para la Entidad

En caso de la prestación de servicios bajo el esquema mixto de suma alzada y precios unitarios incluir el siguiente anexo:

Esta nota deberá ser eliminada una vez culminada la elaboración de las bases

ANEXO N° 6

PRECIO DE LA OFERTA

Señores

[CONSIGNAR ÓRGANO ENCARGADO DE LAS CONTRATACIONES O COMITÉ DE SELECCIÓN, SEGÚN CORRESPONDA]

ADJUDICACIÓN SIMPLIFICADA N° [CONSIGNAR NOMENCLATURA DEL PROCEDIMIENTO]

Presente.-

Es grato dirigirme a usted, para hacer de su conocimiento que, de acuerdo con las bases, mi oferta es la siguiente:

OFERTA A PRECIOS UNITARIOS DE LOS COMPONENTES SIGUIENTES:

CONCEPTO	CANTIDAD	PRECIO UNITARIO	COSTO
Monto del componente a precios unitarios			

OFERTA A SUMA ALZADA DE LOS COMPONENTES SIGUIENTES:

CONCEPTO	PRECIO TOTAL
Monto del componente a suma alzada	

Monto total de la oferta	
--------------------------	--

El precio de la oferta [CONSIGNAR LA MONEDA DE LA CONVOCATORIA] incluye todos los tributos, seguros, transporte, inspecciones, pruebas y, de ser el caso, los costos laborales conforme a la legislación vigente, así como cualquier otro concepto que pueda tener incidencia sobre el costo del servicio a contratar; excepto la de aquellos postores que gocen de alguna exoneración legal, no incluirán en el precio de su oferta los tributos respectivos.

[CONSIGNAR CIUDAD Y FECHA]

.....
**Firma, Nombres y Apellidos del postor o
Representante legal o común, según corresponda**

Importante

- *El postor debe consignar en su oferta los precios unitarios de los componentes previstos para este sistema en el presente anexo y por un monto fijo integral de los componentes previstos a suma alzada.*
- *En caso que el postor reduzca su oferta, según lo previsto en el artículo 68 del Reglamento, debe presentar nuevamente este Anexo.*
- *El postor que goce de alguna exoneración legal, debe indicar que su oferta no incluye el tributo materia de la exoneración, debiendo incluir el siguiente texto:*

Mi oferta no incluye [CONSIGNAR EL TRIBUTO MATERIA DE LA EXONERACIÓN].

Importante para la Entidad

- *En caso de procedimientos según relación de ítems, consignar lo siguiente:
"El postor puede presentar el precio de su oferta en un solo documento o documentos independientes, en los ítems que se presente".*
- *En caso de contrataciones que conllevan la ejecución de prestaciones accesorias, consignar lo siguiente:
"El postor debe detallar en el precio de su oferta, el monto correspondiente a la prestación principal y las prestaciones accesorias".*

Incluir las disposiciones, según corresponda. Una vez culminada la elaboración de las bases, las notas que no se incorporen deben ser eliminadas

Importante para la Entidad

*En caso de la prestación de servicios bajo el sistema en base a porcentajes incluir el siguiente anexo:
Esta nota deberá ser eliminada una vez culminada la elaboración de las bases*

ANEXO N° 6

PRECIO DE LA OFERTA

Señores

[CONSIGNAR ÓRGANO ENCARGADO DE LAS CONTRATACIONES O COMITÉ DE SELECCIÓN, SEGÚN CORRESPONDA]

ADJUDICACIÓN SIMPLIFICADA N° [CONSIGNAR NOMENCLATURA DEL PROCEDIMIENTO]

Es grato dirigirme a usted, para hacer de su conocimiento que, de acuerdo con las bases, mi oferta es la siguiente:

CONCEPTO	OFERTA
Porcentaje ofertado ²⁸	%
Monto Total Ofertado	

El precio de la oferta [CONSIGNAR LA MONEDA DE LA CONVOCATORIA] incluye todos los tributos, seguros, transporte, inspecciones, pruebas y, de ser el caso, los costos laborales conforme a la legislación vigente, así como cualquier otro concepto que pueda tener incidencia sobre el costo del servicio a contratar; excepto la de aquellos postores que gocen de alguna exoneración legal, no incluirán en el precio de su oferta los tributos respectivos.

[CONSIGNAR CIUDAD Y FECHA]

.....
**Firma, Nombres y Apellidos del postor o
Representante legal o común, según corresponda**

Importante

- En caso que el postor reduzca su oferta, según lo previsto en el artículo 68 del Reglamento, debe presentar nuevamente este Anexo.*
- El postor que goce de alguna exoneración legal, debe indicar que su oferta no incluye el tributo materia de la exoneración, debiendo incluir el siguiente texto:*

"Mi oferta no incluye [CONSIGNAR EL TRIBUTO MATERIA DE LA EXONERACIÓN]"

Importante para la Entidad

- En caso de procedimientos según relación de ítems, consignar lo siguiente:
"El postor puede presentar el precio de su oferta en un solo documento o documentos independientes, en los ítems que se presente".*
- En caso de contrataciones que conllevan la ejecución de prestaciones accesorias, consignar lo siguiente:
"El postor debe detallar en el precio de su oferta, el monto correspondiente a la prestación principal y las prestaciones accesorias".*

Incluir las disposiciones, según corresponda. Una vez culminada la elaboración de las bases, las notas que no se incorporen deben ser eliminadas

²⁸ De conformidad con la Opinión N° 202-2016/DTN, corresponde al porcentaje del monto total a cobrar o recuperar.

Importante para la Entidad

En caso de la prestación de servicios bajo el sistema en base a honorario fijo y comisión de éxito incluir el siguiente anexo:

Esta nota deberá ser eliminada una vez culminada la elaboración de las bases

ANEXO N° 6

PRECIO DE LA OFERTA

Señores

[CONSIGNAR ÓRGANO ENCARGADO DE LAS CONTRATACIONES O COMITÉ DE SELECCIÓN, SEGÚN CORRESPONDA]

ADJUDICACIÓN SIMPLIFICADA N° [CONSIGNAR NOMENCLATURA DEL PROCEDIMIENTO]

Presente.-

Es grato dirigirme a usted, para hacer de su conocimiento que, de acuerdo con las bases, mi oferta es la siguiente:

CONCEPTO	MONTO
(A) Honorario Fijo	
(B) Comisión de éxito ²⁹	
Precio de la Oferta (A) + (B)	

El precio de la oferta [CONSIGNAR LA MONEDA DE LA CONVOCATORIA] incluye todos los tributos, seguros, transporte, inspecciones, pruebas y, de ser el caso, los costos laborales conforme a la legislación vigente, así como cualquier otro concepto que pueda tener incidencia sobre el costo del servicio a contratar; excepto la de aquellos postores que gocen de alguna exoneración legal, no incluirán en el precio de su oferta los tributos respectivos.

[CONSIGNAR CIUDAD Y FECHA]

.....
**Firma, Nombres y Apellidos del postor o
Representante legal o común, según corresponda**

Importante

- En caso que el postor reduzca su oferta, según lo previsto en el artículo 68 del Reglamento, debe presentar nuevamente este Anexo.*
- El postor que goce de alguna exoneración legal, debe indicar que su oferta no incluye el tributo materia de la exoneración, debiendo incluir el siguiente texto:*

“Mi oferta no incluye [CONSIGNAR EL TRIBUTO MATERIA DE LA EXONERACIÓN]”.

Importante para la Entidad

- En caso de procedimientos según relación de ítems, consignar lo siguiente:
“El postor puede presentar el precio de su oferta en un solo documento o documentos independientes, en los ítems que se presente”.*
- En caso de contrataciones que conllevan la ejecución de prestaciones accesorias, consignar lo siguiente:
“El postor debe detallar en el precio de su oferta, el monto correspondiente a la prestación principal y las prestaciones accesorias”.*

Incluir las disposiciones, según corresponda. Una vez culminada la elaboración de las bases, las notas que no se incorporen deben ser eliminadas

²⁹ De conformidad con la Opinión N° 011-2017/DTN “El postor formula su oferta contemplando un monto fijo y un monto adicional como incentivo que debe pagársele en caso consiga el resultado esperado”.

Importante para la Entidad

Si durante la fase de actos preparatorios, las Entidades advierten que es posible la participación de proveedores que gozan del beneficio de la exoneración del IGV prevista en la Ley N° 27037, Ley de Promoción de la Inversión en la Amazonía, incluir el siguiente anexo:

Esta nota deberá ser eliminada una vez culminada la elaboración de las bases

**ANEXO N° 7
DECLARACIÓN JURADA DE CUMPLIMIENTO DE CONDICIONES PARA LA
APLICACIÓN DE LA EXONERACIÓN DEL IGV**

Señores

**[CONSIGNAR ÓRGANO ENCARGADO DE LAS CONTRATACIONES O COMITÉ DE SELECCIÓN,
SEGÚN CORRESPONDA]**

ADJUDICACIÓN SIMPLIFICADA N° [CONSIGNAR NOMENCLATURA DEL PROCEDIMIENTO]

Presente.-

Mediante el presente el suscrito, postor y/o Representante Legal de [CONSIGNAR EN CASO DE SER PERSONA JURÍDICA], declaro bajo juramento que gozo del beneficio de la exoneración del IGV previsto en la Ley N° 27037, Ley de Promoción de la Inversión en la Amazonía, dado que cumplo con las condiciones siguientes:

- 1.- Que el domicilio fiscal de la empresa³⁰ se encuentra ubicada en la Amazonía y coincide con el lugar establecido como sede central (donde tiene su administración y lleva su contabilidad);
- 2.- Que la empresa se encuentra inscrita en las Oficinas Registrales de la Amazonía (exigible en caso de personas jurídicas);
- 3.- Que, al menos el setenta por ciento (70%) de los activos fijos de la empresa se encuentran en la Amazonía; y
- 4.- Que la empresa no presta servicios fuera de la Amazonía.

[CONSIGNAR CIUDAD Y FECHA]

.....
**Firma, Nombres y Apellidos del postor o
Representante legal, según corresponda**

Importante

Cuando se trate de consorcios, esta declaración jurada será presentada por cada uno de los integrantes del consorcio, salvo que se trate de consorcios con contabilidad independiente, en cuyo caso debe ser suscrita por el representante común, debiendo indicar su condición de consorcio con contabilidad independiente y el número de RUC del consorcio.

³⁰ En el artículo 1 del "Reglamento de las Disposiciones Tributarias contenidas en la Ley de Promoción de la Inversión en la Amazonía" se define como "empresa" a las "Personas naturales, sociedades conyugales, sucesiones indivisas y personas consideradas jurídicas por la Ley del Impuesto a la Renta, generadoras de rentas de tercera categoría, ubicadas en la Amazonía. Las sociedades conyugales son aquellas que ejerzan la opción prevista en el Artículo 16 de la Ley del Impuesto a la Renta."

[CONSIGNAR NOMBRE DE LA ENTIDAD]

[CONSIGNAR NOMENCLATURA DEL PROCEDIMIENTO]

ANEXO N° 8

EXPERIENCIA DEL POSTOR EN LA ESPECIALIDAD

Señores

[CONSIGNAR ÓRGANO ENCARGADO DE LAS CONTRATACIONES O COMITÉ DE SELECCIÓN, SEGÚN CORRESPONDA]

ADJUDICACIÓN SIMPLIFICADA N° [CONSIGNAR NOMENCLATURA DEL PROCEDIMIENTO]

Presente.-

Mediante el presente, el suscrito detalla la siguiente EXPERIENCIA EN LA ESPECIALIDAD:

Nº	CLIENTE	OBJETO DEL CONTRATO	Nº CONTRATO / O/S / COMPROBANTE DE PAGO	FECHA DEL CONTRATO O CP ³¹	FECHA DE LA CONFORMIDAD DE SER EL CASO ³²	EXPERIENCIA PROVENIENTE ³³ DE:	MONEDA	IMPORTE ³⁴	TIPO DE CAMBIO VENTA ³⁵	MONTO FACTURADO ACUMULADO ³⁶
1										
2										
3										
4										

³¹ Se refiere a la fecha de suscripción del contrato, de la emisión de la Orden de Servicios o de cancelación del comprobante de pago, según corresponda.

³² Únicamente, cuando la fecha del perfeccionamiento del contrato, sea previa a los ocho (8) años anteriores a la fecha de presentación de ofertas, caso en el cual el postor debe acreditar que la conformidad se emitió dentro de dicho periodo.

³³ Si el titular de la experiencia no es el postor, consignar si dicha experiencia corresponde a la matriz en caso que el postor sea sucursal, o fue transmitida por reorganización societaria, debiendo acompañar la documentación sustentatoria correspondiente. Al respecto, según la Opinión N° 216-2017/DTN "Considerando que la sociedad matriz y la sucursal constituyen la misma persona jurídica, la sucursal puede acreditar como suya la experiencia de su matriz". Del mismo modo, según lo previsto en la Opinión N° 010-2013/DTN, "... en una operación de reorganización societaria que comprende tanto una fusión como una escisión, la sociedad resultante podrá acreditar como suya la experiencia de la sociedad incorporada o absorbida, que se extingue producto de la fusión; asimismo, si en virtud de la escisión se transfiere un bloque patrimonial consistente en una línea de negocio completa, la sociedad resultante podrá acreditar como suya la experiencia de la sociedad escindida, correspondiente a la línea de negocio transmitida. De esta manera, la sociedad resultante podrá emplear la experiencia transmitida, como consecuencia de la reorganización societaria antes descrita, en los futuros procesos de selección en los que participe".

³⁴ Se refiere al monto del contrato ejecutado incluido adicionales y reducciones, de ser el caso.

³⁵ El tipo de cambio venta debe corresponder al publicado por la SBS correspondiente a la fecha de suscripción del contrato, de la emisión de la Orden de Servicios o de cancelación del comprobante de pago, según corresponda.

³⁶ Consignar en la moneda establecida en las bases.

[CONSIGNAR NOMBRE DE LA ENTIDAD]

[CONSIGNAR NOMENCLATURA DEL PROCEDIMIENTO]

Nº	CLIENTE	OBJETO DEL CONTRATO	Nº CONTRATO / O/S / COMPROBANTE DE PAGO	FECHA DEL CONTRATO O CP ³¹	FECHA DE LA CONFORMIDAD DE SER EL CASO ³²	EXPERIENCIA PROVENIENTE ³³ DE:	MONEDA	IMPORTE ³⁴	TIPO DE CAMBIO VENTA ³⁵	MONTO FACTURADO ACUMULADO ³⁶
5										
6										
7										
8										
9										
10										
	...									
20										
TOTAL										

[CONSIGNAR CIUDAD Y FECHA]

.....
Firma, Nombres y Apellidos del postor o
Representante legal o común, según corresponda

ANEXO Nº 9

DECLARACIÓN JURADA (NUMERAL 49.4 DEL ARTÍCULO 49 DEL REGLAMENTO)

Señores

[CONSIGNAR ÓRGANO ENCARGADO DE LAS CONTRATACIONES O COMITÉ DE SELECCIÓN, SEGÚN CORRESPONDA]

ADJUDICACIÓN SIMPLIFICADA Nº [CONSIGNAR NOMENCLATURA DEL PROCEDIMIENTO]

Presente.-

Mediante el presente el suscrito, postor y/o Representante Legal de [CONSIGNAR EN CASO DE SER PERSONA JURÍDICA], declaro que la experiencia que acredito de la empresa [CONSIGNAR LA DENOMINACIÓN DE LA PERSONA JURÍDICA] como consecuencia de una reorganización societaria, no se encuentra en el supuesto establecido en el numeral 49.4 del artículo 49 del Reglamento.

[CONSIGNAR CIUDAD Y FECHA]

.....
**Firma, Nombres y Apellidos del postor o
Representante legal, según corresponda**

Importante

A efectos de cautelar la veracidad de esta declaración, el postor puede verificar la información de la Relación de Proveedores Sancionados por el Tribunal de Contrataciones del Estado con Sanción Vigente en <http://portal.osce.gob.pe/rnp/content/relación-de-proveedores-sancionados>.

También le asiste dicha facultad al órgano encargado de las contrataciones o al órgano de la Entidad al que se le haya asignado la función de verificación de la oferta presentada por el postor ganador de la buena pro.

[CONSIGNAR NOMBRE DE LA ENTIDAD]

[CONSIGNAR NOMENCLATURA DEL PROCEDIMIENTO]

Importante para la Entidad

En el caso de contratación de servicios en general que se presten fuera de la provincia de Lima y Callao cuyo valor estimado no supere los doscientos mil Soles (S/ 200,000.00) o el procedimiento de selección según relación de ítem no supere dicho monto, se debe considerar el siguiente anexo:

Esta nota deberá ser eliminada una vez culminada la elaboración de las bases.

ANEXO N° 10

**SOLICITUD DE BONIFICACIÓN DEL DIEZ POR CIENTO (10%) POR SERVICIOS PRESTADOS FUERA DE LA PROVINCIA DE LIMA Y CALLAO
(DE SER EL CASO, SOLO PRESENTAR ESTA SOLICITUD EN EL ÍTEM [CONSIGNAR EL N° DEL ÍTEM O ÍTEMS CUYO VALOR ESTIMADO NO SUPERA LOS DOSCIENTOS MIL SOLES (S/ 200,000.00)])**

Señores

[CONSIGNAR ÓRGANO ENCARGADO DE LAS CONTRATACIONES O COMITÉ DE SELECCIÓN, SEGÚN CORRESPONDA]

ADJUDICACIÓN SIMPLIFICADA N° [CONSIGNAR NOMENCLATURA DEL PROCEDIMIENTO]

Presente.-

Mediante el presente el suscrito, postor y/o Representante Legal de [CONSIGNAR EN CASO DE SER PERSONA JURÍDICA], solicito la asignación de la bonificación del diez por ciento (10%) sobre el puntaje total en [CONSIGNAR EL ÍTEM O ÍTEMS, SEGÚN CORRESPONDA, EN LOS QUE SE SOLICITA LA BONIFICACIÓN] debido a que el domicilio de mi representada se encuentra ubicado en la provincia o provincia colindante donde se ejecuta la prestación.

[CONSIGNAR CIUDAD Y FECHA]

.....
Firma, Nombres y Apellidos del postor o Representante legal, según corresponda

Importante

- *Para asignar la bonificación, el órgano encargado de las contrataciones o comité de selección, según corresponda, verifica el domicilio consignado por el postor en el Registro Nacional de Proveedores (RNP).*
- *Para que el postor pueda acceder a la bonificación, debe cumplir con las condiciones establecidas en el literal f) del artículo 50 del Reglamento.*

Importante

Cuando se trate de consorcios, la declaración jurada es la siguiente:

ANEXO Nº 10

**SOLICITUD DE BONIFICACIÓN DEL DIEZ POR CIENTO (10%) POR SERVICIOS PRESTADOS FUERA DE LA PROVINCIA DE LIMA Y CALLAO
(DE SER EL CASO, SOLO PRESENTAR ESTA SOLICITUD EN EL ÍTEM [CONSIGNAR EL Nº DEL ÍTEM O ÍTEMS CUYO VALOR ESTIMADO NO SUPERA LOS DOSCIENTOS MIL SOLES (S/ 200,000.00)])**

Señores

[CONSIGNAR ÓRGANO ENCARGADO DE LAS CONTRATACIONES O COMITÉ DE SELECCIÓN, SEGÚN CORRESPONDA]

ADJUDICACIÓN SIMPLIFICADA Nº [CONSIGNAR NOMENCLATURA DEL PROCEDIMIENTO]

Presente.-

Mediante el presente el que se suscribe, [...], representante común del consorcio [CONSIGNAR EL NOMBRE DEL CONSORCIO], solicito la asignación de la bonificación del diez por ciento (10%) sobre el puntaje total en [CONSIGNAR EL ÍTEM O ÍTEMS, SEGÚN CORRESPONDA, EN LOS QUE SE SOLICITA LA BONIFICACIÓN] debido a que los domicilios de todos los integrantes del consorcio se encuentran ubicados en la provincia o provincias colindantes donde se ejecuta la prestación.

[CONSIGNAR CIUDAD Y FECHA]

.....
**Firma, Nombres y Apellidos del representante
común del consorcio**

Importante

- *Para asignar la bonificación, el órgano encargado de las contrataciones o comité de selección, según corresponda, verifica el domicilio consignado de los integrantes del consorcio, en el Registro Nacional de Proveedores (RNP).*
- *Para que un consorcio pueda acceder a la bonificación, cada uno de sus integrantes debe cumplir con las condiciones establecidas en el literal f) del artículo 50 del Reglamento.*

[CONSIGNAR NOMBRE DE LA ENTIDAD]

[CONSIGNAR NOMENCLATURA DEL PROCEDIMIENTO]

ANEXO Nº 11

SOLICITUD DE BONIFICACIÓN DEL CINCO POR CIENTO (5%) POR TENER LA CONDICIÓN DE MICRO Y PEQUEÑA EMPRESA

Señores

[CONSIGNAR ÓRGANO ENCARGADO DE LAS CONTRATACIONES O COMITÉ DE SELECCIÓN, SEGÚN CORRESPONDA]

ADJUDICACIÓN SIMPLIFICADA Nº [CONSIGNAR NOMENCLATURA DEL PROCEDIMIENTO]

Presente.-

Mediante el presente el suscrito, postor y/o Representante legal de [CONSIGNAR EN CASO DE SER PERSONA JURÍDICA], solicito la asignación de la bonificación del cinco por ciento (5%) sobre el puntaje total obtenido, debido a que mi representada cuenta con la condición de micro y pequeña empresa.

[CONSIGNAR CIUDAD Y FECHA]

.....
Firma, Nombres y Apellidos del postor o Representante legal o común, según corresponda

Importante

- *Para asignar la bonificación, el órgano encargado de las contrataciones o comité de selección, según corresponda, verifica la página web del Ministerio de Trabajo y Promoción del Empleo en la sección consulta de empresas acreditadas en el REMYPE en el link <http://www2.trabajo.gob.pe/servicios-en-linea-2-2/>.*
- *Para que un consorcio pueda acceder a la bonificación, cada uno de sus integrantes debe cumplir con la condición de micro y pequeña empresa.*

ANEXO Nº 12

AUTORIZACIÓN DE NOTIFICACIÓN DE LA DECISIÓN DE LA ENTIDAD SOBRE LA SOLICITUD DE AMPLIACIÓN DE PLAZO MEDIANTE MEDIOS ELECTRÓNICOS DE COMUNICACIÓN

(DOCUMENTO A PRESENTAR EN EL PERFECCIONAMIENTO DEL CONTRATO)

Señores

[CONSIGNAR ÓRGANO ENCARGADO DE LAS CONTRATACIONES O COMITÉ DE SELECCIÓN, SEGÚN CORRESPONDA]

ADJUDICACIÓN SIMPLIFICADA Nº [CONSIGNAR NOMENCLATURA DEL PROCEDIMIENTO]

Presente.-

El que se suscribe, [.....], postor adjudicado y/o Representante Legal de [CONSIGNAR EN CASO DE SER PERSONA JURÍDICA], identificado con [CONSIGNAR TIPO DE DOCUMENTO DE IDENTIDAD] Nº [CONSIGNAR NÚMERO DE DOCUMENTO DE IDENTIDAD], autorizo que durante la ejecución del contrato se me notifique al correo electrónico [INDICAR EL CORREO ELECTRÓNICO] lo siguiente:

✓ Notificación de la decisión de la Entidad respecto a la solicitud de ampliación de plazo.

[CONSIGNAR CIUDAD Y FECHA]

.....
Firma, Nombres y Apellidos del postor o
Representante legal o común, según corresponda

Importante

La notificación de la decisión de la Entidad respecto a la solicitud de ampliación de plazo se efectúa por medios electrónicos de comunicación, siempre que se cuente con la autorización correspondiente y sea posible obtener un acuse de recibo a través del mecanismo utilizado.