

BASES ESTÁNDAR DE ADJUDICACIÓN SIMPLIFICADA PARA LA CONTRATACIÓN DE SERVICIOS EN GENERAL

Aprobado mediante Directiva N°001-2019-OSCE/CD



SUB DIRECCIÓN DE NORMATIVIDAD – DIRECCIÓN TÉCNICO NORMATIVA
ORGANISMO SUPERVISOR DE LAS CONTRATACIONES DEL ESTADO - OSCE

MUNICIPALIDAD PROVINCIAL DE SIHUAS
ADJUDICACION SIMPLIFICADA N°05-2020-MPS-CS PRIMERA CONVOCATORIA

SIMBOLOGÍA UTILIZADA:

N°	Símbolo	Descripción
1	[ABC] / [.....]	La información solicitada dentro de los corchetes sombreados debe ser completada por la Entidad durante la elaboración de las bases.
2	[ABC] / [.....]	Es una indicación, o información que deberá ser completada por la Entidad con posterioridad al otorgamiento de la buena pro para el caso específico de la elaboración de la PROFORMA DEL CONTRATO; o por los proveedores, en el caso de los ANEXOS de la oferta.
3	Importante • Abc	Se refiere a consideraciones importantes a tener en cuenta por el órgano encargado de las contrataciones o comité de selección, según corresponda y por los proveedores.
4	Advertencia • Abc	Se refiere a advertencias a tener en cuenta por el órgano encargado de las contrataciones o comité de selección, según corresponda y por los proveedores.
5	Importante para la Entidad • Xyz	Se refiere a consideraciones importantes a tener en cuenta por el órgano encargado de las contrataciones o comité de selección, según corresponda y deben ser eliminadas una vez culminada la elaboración de las bases.

CARACTERÍSTICAS DEL DOCUMENTO:

Las bases estándar deben ser elaboradas en formato WORD, y deben tener las siguientes características:

N°	Características	Parámetros
1	Márgenes	Superior : 2.5 cm Inferior: 2.5 cm Izquierda: 2.5 cm Derecha: 2.5 cm
2	Fuente	Arial
3	Estilo de Fuente	Normal: Para el contenido en general Cursiva: Para el encabezado y pie de página Para las Consideraciones importantes (Ítem 3 del cuadro anterior)
4	Color de Fuente	Automático: Para el contenido en general Azul : Para las Consideraciones importantes (Ítem 3 del cuadro anterior)
5	Tamaño de Letra	16 : Para las dos primeras hojas de las Secciones General y Específica 11 : Para el nombre de los Capítulos. 10 : Para el cuerpo del documento en general 9 : Para el encabezado y pie de página Para el contenido de los cuadros, pudiendo variar, según la necesidad 8 : Para las Notas al pie
6	Alineación	Justificada: Para el contenido en general y notas al pie. Centrada : Para la primera página, los títulos de las Secciones y nombres de los Capítulos)
7	Interlineado	Sencillo
8	Espaciado	Anterior : 0 Posterior : 0
9	Subrayado	Para los nombres de las Secciones y para resaltar o hacer hincapié en algún concepto

INSTRUCCIONES DE USO:

- Una vez registrada la información solicitada dentro de los corchetes sombreados en gris, el texto deberá quedar en letra tamaño 10, con estilo normal, sin formato de negrita y sin sombreado.
- La nota **IMPORTANTE** no puede ser modificada ni eliminada en la Sección General. En el caso de la Sección Específica debe seguirse la instrucción que se indica en dicha nota.

Elaboradas en enero de 2019
Modificadas en marzo, junio y diciembre de 2019 y en julio 2020



**BASES ESTÁNDAR DE ADJUDICACIÓN SIMPLIFICADA
PARA LA CONTRATACIÓN DE SERVICIOS EN GENERAL**

**ADJUDICACIÓN SIMPLIFICADA N° 05-2020-MPS-CS
PRIMERA CONVOCATORIA**

**CONTRATACIÓN DE SERVICIO DE
MANTENIMIENTO VIAL RUTINARIO POR RESULTADOS
DEL CAMINO VECINAL TRAMO:**

**“(SICSIBAMBA) - CANIASBAMBA - UMBE - CHARCAS
CAJAS” (18.270 KM)**

DEBER DE COLABORACIÓN

La Entidad y todo proveedor que se someta a las presentes Bases, sea como participante, postor y/o contratista, deben conducir su actuación conforme a los principios previstos en la Ley de Contrataciones del Estado.

En este contexto, se encuentran obligados a prestar su colaboración al OSCE y a la Secretaría Técnica de la Comisión de Defensa de la Libre Competencia del INDECOP, en todo momento según corresponda a sus competencias, a fin de comunicar presuntos casos de fraude, colusión y corrupción por parte de los funcionarios y servidores de la Entidad, así como los proveedores y demás actores que participan en el proceso de contratación.

De igual forma, deben poner en conocimiento del OSCE y a la Secretaría Técnica de la Comisión de Defensa de la Libre Competencia del INDECOP los indicios de conductas anticompetitivas que se presenten durante el proceso de contratación, en los términos del Decreto Legislativo N° 1034, "Ley de Represión de Conductas Anticompetitivas", o norma que la sustituya, así como las demás normas de la materia.

La Entidad y todo proveedor que se someta a las presentes Bases, sea como participante, postor y/o contratista del proceso de contratación deben permitir al OSCE o a la Secretaría Técnica de la Comisión de Defensa de la Libre Competencia del INDECOP el acceso a la información referida a las contrataciones del Estado que sea requerida, prestar testimonio o absolución de posiciones que se requieran, entre otras formas de colaboración.

SECCIÓN GENERAL

DISPOSICIONES COMUNES DEL PROCEDIMIENTO DE SELECCIÓN

(ESTA SECCIÓN NO DEBE SER MODIFICADA EN NINGÚN EXTREMO, BAJO SANCIÓN DE NULIDAD)

CAPÍTULO I ETAPAS DEL PROCEDIMIENTO DE SELECCIÓN

1.1. REFERENCIAS

Cuando en el presente documento se mencione la palabra Ley, se entiende que se está haciendo referencia a la Ley N° 30225, Ley de Contrataciones del Estado, y cuando se mencione la palabra Reglamento, se entiende que se está haciendo referencia al Reglamento de la Ley de Contrataciones del Estado aprobado por Decreto Supremo N° 344-2018-EF.

Las referidas normas incluyen sus respectivas modificaciones, de ser el caso.

1.2. CONVOCATORIA

Se realiza a través de su publicación en el SEACE de conformidad con lo señalado en el artículo 54 del Reglamento, en la fecha señalada en el calendario del procedimiento de selección, debiendo adjuntar las bases y resumen ejecutivo.

1.3. REGISTRO DE PARTICIPANTES

El registro de participantes se realiza conforme al artículo 55 del Reglamento. En el caso de un consorcio, basta que se registre uno (1) de sus integrantes.

Importante

- *Para registrarse como participante en un procedimiento de selección convocado por las Entidades del Estado Peruano, es necesario que los proveedores cuenten con inscripción vigente y estar habilitados ante el Registro Nacional de Proveedores (RNP) que administra el Organismo Supervisor de las Contrataciones del Estado (OSCE). Para obtener mayor información, se puede ingresar a la siguiente dirección electrónica: www.rnp.gob.pe.*
- *Los proveedores que deseen registrar su participación deben ingresar al SEACE utilizando su Certificado SEACE (usuario y contraseña). Asimismo, deben observar las instrucciones señaladas en el documento de orientación "Guía para el registro de participantes electrónico" publicado en <https://www2.seace.gob.pe/>.*
- *En caso los proveedores no cuenten con inscripción vigente en el RNP y/o se encuentren inhabilitados o suspendidos para ser participantes, postores y/o contratistas, el SEACE restringirá su registro, quedando a potestad de estos intentar nuevamente registrar su participación en el procedimiento de selección en cualquier otro momento, dentro del plazo establecido para dicha etapa, siempre que haya obtenido la vigencia de su inscripción o quedado sin efecto la sanción que le impuso el Tribunal de Contrataciones del Estado.*

1.4. FORMULACIÓN DE CONSULTAS Y OBSERVACIONES A LAS BASES

La formulación de consultas y observaciones a las bases se efectúa de conformidad con lo establecido en los numerales 72.1 y 72.2 del artículo 72 del Reglamento, así como el literal a) del artículo 89 del Reglamento.

1.5. ABSOLUCIÓN DE CONSULTAS, OBSERVACIONES E INTEGRACIÓN DE BASES

La absolución de consultas, observaciones e integración de las bases se realizan conforme a las disposiciones previstas en el numeral 72.4 del artículo 72 del Reglamento y el literal a)

del artículo 89 del Reglamento.

Importante

- *No se absolverán consultas y observaciones a las bases que se presenten en forma física.*
- *Cuando exista divergencia entre lo indicado en el pliego de absolución de consultas y observaciones y la integración de bases, prevalece lo absuelto en el referido pliego; sin perjuicio, del deslinde de responsabilidades correspondiente.*

1.6. FORMA DE PRESENTACIÓN DE OFERTAS

Las ofertas se presentan conforme lo establecido en el artículo 59 y en el artículo 90 del Reglamento.

Las declaraciones juradas, formatos o formularios previstos en las bases que conforman la oferta deben estar debidamente firmados por el postor (firma manuscrita). Los demás documentos deben ser visados por el postor. En el caso de persona jurídica, por su representante legal, apoderado o mandatario designado para dicho fin y, en el caso de persona natural, por este o su apoderado. No se acepta el pegado de la imagen de una firma o visto. Las ofertas se presentan foliadas.

Importante

- *Los formularios electrónicos que se encuentran en el SEACE y que los proveedores deben llenar para presentar sus ofertas, tienen carácter de declaración jurada.*
- *En caso la información contenida en los documentos escaneados que conforman la oferta no coincida con lo declarado a través del SEACE, prevalece la información declarada en los documentos escaneados.*
- *No se tomarán en cuenta las ofertas que se presenten en físico a la Entidad.*

1.7. PRESENTACIÓN Y APERTURA DE OFERTAS

El participante presentará su oferta de manera electrónica a través del SEACE, desde las 00:01 horas hasta las 23:59 horas del día establecido para el efecto en el cronograma del procedimiento; adjuntando el archivo digitalizado que contenga los documentos que conforman la oferta de acuerdo a lo requerido en las bases.

El participante debe verificar antes de su envío, bajo su responsabilidad, que el archivo pueda ser descargado y su contenido sea legible.

Importante

Los integrantes de un consorcio no pueden presentar ofertas individuales ni conformar más de un consorcio en un procedimiento de selección, o en un determinado ítem cuando se trate de procedimientos de selección según relación de ítems.

En la apertura electrónica de la oferta, el órgano encargado de las contrataciones o el comité de selección, según corresponda, verifica la presentación de lo exigido en la sección específica de las bases de conformidad con el numeral 73.2 del artículo 73 del Reglamento y determina si las ofertas responden a las características y/o requisitos y condiciones de los Términos de Referencia, detallados en la sección específica de las bases. De no cumplir con lo requerido, la oferta se considera no admitida.

1.8. EVALUACIÓN DE LAS OFERTAS

La evaluación de las ofertas se realiza conforme a lo establecido en el numeral 74.1 y el literal a) del numeral 74.2 del artículo 74 del Reglamento.

En el supuesto de que dos (2) o más ofertas empaten, la determinación del orden de prelación de las ofertas empatadas se efectúa siguiendo estrictamente el orden establecido en el numeral 91.1 del artículo 91 del Reglamento.

El desempate mediante sorteo se realiza de manera electrónica a través del SEACE.

Importante

En el caso de contratación de servicios en general que se presten fuera de la provincia de Lima y Callao, cuyo valor estimado no supere los doscientos mil Soles (S/ 200,000.00), a solicitud del postor se asigna una bonificación equivalente al diez por ciento (10%) sobre el puntaje total obtenido por los postores con domicilio en la provincia donde prestará el servicio, o en las provincias colindantes, sean o no pertenecientes al mismo departamento o región. El domicilio es el consignado en la constancia de inscripción ante el RNP¹. Lo mismo aplica en el caso de procedimientos de selección por relación de ítems, cuando algún ítem no supera el monto señalado anteriormente.

1.9. CALIFICACIÓN DE OFERTAS

La calificación de las ofertas se realiza conforme a lo establecido en los numerales 75.1 y 75.2 del artículo 75 del Reglamento.

1.10. SUBSANACIÓN DE LAS OFERTAS

La subsanación de las ofertas se sujeta a lo establecido en el artículo 60 del Reglamento. El plazo que se otorgue para la subsanación no puede ser inferior a un (1) día hábil

La solicitud de subsanación se realiza de manera electrónica a través del SEACE y será remitida al correo electrónico consignado por el postor al momento de realizar su inscripción en el RNP, siendo su responsabilidad el permanente seguimiento de las notificaciones a dicho correo. La notificación de la solicitud se entiende efectuada el día de su envío al correo electrónico.

La presentación de las subsanaciones se realiza a través del SEACE. No se tomará en cuenta la subsanación que se presente en físico a la Entidad.

1.11. RECHAZO DE LAS OFERTAS

Previo al otorgamiento de la buena pro, el órgano encargado de las contrataciones o el comité de selección, según corresponda, revisa las ofertas económicas que cumplen los requisitos de calificación, de conformidad con lo establecido para el rechazo de ofertas, previsto en el artículo 68 del Reglamento, de ser el caso.

De rechazarse alguna de las ofertas calificadas, el órgano encargado de las contrataciones o el comité de selección, según corresponda, revisa el cumplimiento de los requisitos de calificación de los postores que siguen en el orden de prelación, en caso las hubiere.

¹ La constancia de inscripción electrónica se visualizará en el portal web del Registro Nacional de Proveedores: www.rnp.gob.pe

1.12. OTORGAMIENTO DE LA BUENA PRO

Definida la oferta ganadora, el órgano encargado de las contrataciones o el comité de selección, según corresponda, otorga la buena pro mediante su publicación en el SEACE, incluyendo el cuadro comparativo y las actas debidamente motivadas de los resultados de la admisión, no admisión, evaluación, calificación, descalificación y el otorgamiento de la buena pro.

1.13. CONSENTIMIENTO DE LA BUENA PRO

Cuando se hayan presentado dos (2) o más ofertas, el consentimiento de la buena pro se produce a los cinco (5) días hábiles siguientes de la notificación de su otorgamiento, sin que los postores hayan ejercido el derecho de interponer el recurso de apelación.

En caso que se haya presentado una sola oferta, el consentimiento de la buena pro se produce el mismo día de la notificación de su otorgamiento.

El consentimiento del otorgamiento de la buena pro se publica en el SEACE al día hábil siguiente de producido.

Importante

Una vez consentido el otorgamiento de la buena pro, el órgano encargado de las contrataciones o el órgano de la Entidad al que se haya asignado tal función realiza la verificación de la oferta presentada por el postor ganador de la buena pro conforme lo establecido en el numeral 64.6 del artículo 64 del Reglamento.

CAPÍTULO II SOLUCIÓN DE CONTROVERSIAS DURANTE EL PROCEDIMIENTO DE SELECCIÓN

2.1. RECURSO DE APELACIÓN

A través del recurso de apelación se pueden impugnar los actos dictados durante el desarrollo del procedimiento de selección hasta antes del perfeccionamiento del contrato.

El recurso de apelación se presenta ante la Entidad convocante, y es conocido y resuelto por su Titular, cuando el valor estimado sea igual o menor a cincuenta (50) UIT. Cuando el valor estimado sea mayor a dicho monto, el recurso de apelación se presenta ante y es resuelto por el Tribunal de Contrataciones del Estado.

En los procedimientos de selección según relación de ítems, el valor estimado total del procedimiento determina ante quién se presenta el recurso de apelación.

Los actos que declaren la nulidad de oficio, la cancelación del procedimiento de selección y otros actos emitidos por el Titular de la Entidad que afecten la continuidad de este, se impugnan ante el Tribunal de Contrataciones del Estado.

Importante

- *Una vez otorgada la buena pro, el órgano encargado de las contrataciones o el comité de selección, según corresponda, está en la obligación de permitir el acceso de los participantes y postores al expediente de contratación, salvo la información calificada como secreta, confidencial o reservada por la normativa de la materia, a más tardar dentro del día siguiente de haberse solicitado por escrito.*

Luego de otorgada la buena pro no se da a conocer las ofertas cuyos requisitos de calificación no fueron analizados y revisados por el órgano encargado de las contrataciones o el comité de selección, según corresponda.

- *A efectos de recoger la información de su interés, los postores pueden valerse de distintos medios, tales como: (i) la lectura y/o toma de apuntes, (ii) la captura y almacenamiento de imágenes, e incluso (iii) pueden solicitar copia de la documentación obrante en el expediente, siendo que, en este último caso, la Entidad deberá entregar dicha documentación en el menor tiempo posible, previo pago por tal concepto.*
- *El recurso de apelación se presenta ante la Mesa de Partes del Tribunal o ante las oficinas desconcentradas del OSCE, o en la Unidad de Trámite Documentario de la Entidad, según corresponda.*

2.2. PLAZOS DE INTERPOSICIÓN DEL RECURSO DE APELACIÓN

La apelación contra el otorgamiento de la buena pro o contra los actos dictados con anterioridad a ella se interpone dentro de los cinco (5) días hábiles siguientes de haberse notificado el otorgamiento de la buena pro.

La apelación contra los actos dictados con posterioridad al otorgamiento de la buena pro, contra la declaración de nulidad, cancelación y declaratoria de desierto del procedimiento, se interpone dentro de los cinco (5) días hábiles siguientes de haberse tomado conocimiento del acto que se desea impugnar.

CAPÍTULO III DEL CONTRATO

3.1. PERFECCIONAMIENTO DEL CONTRATO

Los plazos y el procedimiento para perfeccionar el contrato se realiza conforme a lo indicado en el artículo 141 del Reglamento.

El contrato se perfecciona con la suscripción del documento que lo contiene, salvo en los contratos cuyo monto del valor estimado no supere los cien mil Soles (S/ 100,000.00), en los que se puede perfeccionar con la recepción de la orden de servicios, conforme a lo previsto en la sección específica de las bases.

En el caso de procedimientos de selección por relación de ítems, se puede perfeccionar el contrato con la suscripción del documento o con la recepción de una orden de servicios, cuando el valor estimado del ítem corresponda al parámetro establecido en el párrafo anterior.

Importante

El órgano encargado de las contrataciones o el comité de selección, según corresponda, debe consignar en la sección específica de las bases la forma en que se perfeccionará el contrato, sea con la suscripción del contrato o la recepción de la orden de servicios. En caso la Entidad perfeccione el contrato con la recepción de la orden de servicios no debe incluir la proforma del contrato establecida en el Capítulo V de la sección específica de las bases.

Para perfeccionar el contrato, el postor ganador de la buena pro debe presentar los documentos señalados en el artículo 139 del Reglamento y los previstos en la sección específica de las bases.

3.2. GARANTÍAS

Las garantías que deben otorgar los postores y/o contratistas, según corresponda, son las de fiel cumplimiento del contrato y por los adelantos.

3.2.1. GARANTÍA DE FIEL CUMPLIMIENTO

Como requisito indispensable para perfeccionar el contrato, el postor ganador debe entregar a la Entidad la garantía de fiel cumplimiento del mismo por una suma equivalente al diez por ciento (10%) del monto del contrato original. Esta se mantiene vigente hasta la conformidad de la recepción de la prestación a cargo del contratista.

Importante

En los contratos periódicos de prestación de servicios en general que celebren las Entidades con las micro y pequeñas empresas, estas últimas pueden otorgar como garantía de fiel cumplimiento el diez por ciento (10%) del monto del contrato original, porcentaje que es retenido por la Entidad durante la primera mitad del número total de pagos a realizarse, de forma prorrateada en cada pago, con cargo a ser devuelto a la finalización del mismo, conforme lo establecen los numerales 149.4 y 149.5 del artículo 149 del Reglamento.

3.2.2. GARANTÍA DE FIEL CUMPLIMIENTO POR PRESTACIONES ACCESORIAS

MUNICIPALIDAD PROVINCIAL DE SIHUAS
ADJUDICACION SIMPLIFICADA N°05-2020-MPS-CS PRIMERA CONVOCATORIA

En las contrataciones que conlleven la ejecución de prestaciones accesorias, tales como mantenimiento, reparación o actividades afines, se otorga una garantía adicional por una suma equivalente al diez por ciento (10%) del monto del contrato de la prestación accesorio, la misma que debe ser renovada periódicamente hasta el cumplimiento total de las obligaciones garantizadas.

Importante

En los contratos cuyos montos sean iguales o menores a cien mil Soles (S/ 100,000.00), no corresponde presentar garantía de fiel cumplimiento de contrato ni garantía de fiel cumplimiento por prestaciones accesorias. Dicha excepción también aplica a los contratos derivados de procedimientos de selección por relación de ítems, cuando el monto del ítem adjudicado o la sumatoria de los montos de los ítems adjudicados no superen el monto señalado anteriormente, conforme a lo dispuesto en el literal a) del artículo 152 del Reglamento.

3.2.3. GARANTÍA POR ADELANTO

En caso se haya previsto en la sección específica de las bases la entrega de adelantos, el contratista debe presentar una garantía emitida por idéntico monto conforme a lo estipulado en el artículo 153 del Reglamento.

3.3. REQUISITOS DE LAS GARANTÍAS

Las garantías que se presenten deben ser incondicionales, solidarias, irrevocables y de realización automática en el país, al solo requerimiento de la Entidad. Asimismo, deben ser emitidas por empresas que se encuentren bajo la supervisión directa de la Superintendencia de Banca, Seguros y Administradoras Privadas de Fondos de Pensiones y que cuenten con clasificación de riesgo B o superior. Asimismo, deben estar autorizadas para emitir garantías; o estar consideradas en la última lista de bancos extranjeros de primera categoría que periódicamente publica el Banco Central de Reserva del Perú.

Importante

Corresponde a la Entidad verificar que las garantías presentadas por el postor ganador de la buena pro y/o contratista cumplan con los requisitos y condiciones necesarios para su aceptación y eventual ejecución, sin perjuicio de la determinación de las responsabilidades funcionales que correspondan.

Advertencia

Los funcionarios de las Entidades no deben aceptar garantías emitidas bajo condiciones distintas a las establecidas en el presente numeral, debiendo tener en cuenta lo siguiente:

- 1. La clasificadora de riesgo que asigna la clasificación a la empresa que emite la garantía debe encontrarse listada en el portal web de la SBS (<http://www.sbs.gob.pe/sistema-financiero/clasificadoras-de-riesgo>).*
- 2. Se debe identificar en la página web de la clasificadora de riesgo respectiva, cuál es la clasificación vigente de la empresa que emite la garantía, considerando la vigencia a la fecha de emisión de la garantía.*
- 3. Para fines de lo establecido en el artículo 148 del Reglamento, la clasificación de riesgo B, incluye las clasificaciones B+ y B.*
- 4. Si la empresa que otorga la garantía cuenta con más de una clasificación de riesgo emitida por distintas empresas listadas en el portal web de la SBS, bastará que en una de ellas cumpla con la clasificación mínima establecida en el Reglamento.*

En caso exista alguna duda sobre la clasificación de riesgo asignada a la empresa emisora de la garantía, se deberá consultar a la clasificadora de riesgos respectiva.

De otro lado, además de cumplir con el requisito referido a la clasificación de riesgo, a efectos de verificar si la empresa emisora se encuentra autorizada por la SBS para emitir garantías, debe revisarse el portal web de dicha Entidad (<http://www.sbs.gob.pe/sistema-financiero/relacion-de-empresas-que-se-encuentran-autorizadas-a-emitir-cartas-fianza>).

Los funcionarios competentes deben verificar la autenticidad de la garantía a través de los mecanismos establecidos (consulta web, teléfono u otros) por la empresa emisora.

3.4. EJECUCIÓN DE GARANTÍAS

La Entidad puede solicitar la ejecución de las garantías conforme a los supuestos contemplados en el artículo 155 del Reglamento.

3.5. ADELANTOS

La Entidad puede entregar adelantos directos al contratista, los que en ningún caso exceden en conjunto del treinta por ciento (30%) del monto del contrato original, siempre que ello haya sido previsto en la sección específica de las bases.

3.6. PENALIDADES

3.6.1. PENALIDAD POR MORA EN LA EJECUCIÓN DE LA PRESTACIÓN

En caso de retraso injustificado del contratista en la ejecución de las prestaciones objeto del contrato, la Entidad le aplica automáticamente una penalidad por mora por cada día de atraso, de conformidad con el artículo 162 del Reglamento.

3.6.2. OTRAS PENALIDADES

La Entidad puede establecer penalidades distintas a la mencionada en el numeral precedente, según lo previsto en el artículo 163 del Reglamento y lo indicado en la sección específica de las bases.

Estos dos tipos de penalidades se calculan en forma independiente y pueden alcanzar cada una un monto máximo equivalente al diez por ciento (10%) del monto del contrato vigente, o de ser el caso, del ítem que debió ejecutarse.

3.7. INCUMPLIMIENTO DEL CONTRATO

Las causales para la resolución del contrato, serán aplicadas de conformidad con el artículo 36 de la Ley y 164 del Reglamento.

3.8. PAGOS

El pago se realiza después de ejecutada la respectiva prestación, pudiendo contemplarse pagos a cuenta, según la forma establecida en la sección específica de las bases o en el contrato.

La Entidad paga las contraprestaciones pactadas a favor del contratista dentro de los diez (10) días calendario siguientes de otorgada la conformidad de los servicios, siempre que se verifiquen las condiciones establecidas en el contrato para ello, bajo responsabilidad del funcionario competente.

MUNICIPALIDAD PROVINCIAL DE SIHUAS
ADJUDICACION SIMPLIFICADA N°05-2020-MPS-CS PRIMERA CONVOCATORIA

La conformidad se emite en un plazo máximo de siete (7) días de producida la recepción salvo que se requiera efectuar pruebas que permitan verificar el cumplimiento de la obligación, en cuyo caso la conformidad se emite en un plazo máximo de quince (15) días, bajo responsabilidad del funcionario que debe emitir la conformidad.

En el caso que se haya suscrito contrato con un consorcio, el pago se realizará de acuerdo a lo que se indique en el contrato de consorcio.

Advertencia

En caso de retraso en los pagos a cuenta o pago final por parte de la Entidad, salvo que se deba a caso fortuito o fuerza mayor, esta reconoce al contratista los intereses legales correspondientes, de conformidad con el artículo 39 de la Ley y 171 del Reglamento, debiendo repetir contra los responsables de la demora injustificada.

3.9. DISPOSICIONES FINALES

Todos los demás aspectos del presente procedimiento no contemplados en las bases se regirán supletoriamente por la Ley y su Reglamento, así como por las disposiciones legales vigentes.

SECCIÓN ESPECÍFICA

CONDICIONES ESPECIALES DEL PROCEDIMIENTO DE SELECCIÓN

(EN ESTA SECCIÓN LA ENTIDAD DEBERÁ COMPLETAR LA INFORMACIÓN EXIGIDA, DE ACUERDO A LAS INSTRUCCIONES INDICADAS)

CAPÍTULO I GENERALIDADES

1.1. ENTIDAD CONVOCANTE

Nombre : MUNICIPALIDAD PROVINCIAL DE SIHUAS
RUC N° : 20188754890
Domicilio legal : Av. 28 de Julio S/N. Distrito: Sihuas. Provincia: Sihuas. Región: Ancash].
Teléfono: :
Correo electrónico: :

1.2. OBJETO DE LA CONVOCATORIA

El presente procedimiento de selección tiene por objeto la contratación del servicio **SERVICIO DE MANTENIMIENTO VIAL RUTINARIO POR RESULTADOS DEL CAMINO VECINAL TRAMO: “(SICSIBAMBA) - CANIASBAMBA - UMBE - CHARCAS CAJAS” (18.270 KM).**

1.3. EXPEDIENTE DE CONTRATACIÓN

El expediente de contratación fue aprobado mediante **RESOLUCION DE GERENCIA MUNICIPAL N° 122 – 2020 – MPS/GM de fecha 22 de julio de 2020.**

1.4. FUENTE DE FINANCIAMIENTO

RECURSOS ORDINARIOS

Importante

La fuente de financiamiento debe corresponder a aquella prevista en la Ley de Equilibrio Financiero del Presupuesto del Sector Público del año fiscal en el cual se convoca el procedimiento de selección.

1.5. SISTEMA DE CONTRATACIÓN

El presente procedimiento se rige por el sistema de SUMA ALZADA, de acuerdo con lo establecido en el expediente de contratación respectivo.

1.6. DISTRIBUCIÓN DE LA BUENA PRO

NO APLICA

1.7. ALCANCES DEL REQUERIMIENTO

El alcance de la prestación está definido en el Capítulo III de la presente sección de las bases.

1.8. PLAZO DE PRESTACIÓN DEL SERVICIO

Los servicios materia de la presente convocatoria se prestarán en el plazo de ciento cincuenta y tres (153) días calendario, en concordancia con lo establecido en el expediente de contratación.

1.9. COSTO DE REPRODUCCIÓN Y ENTREGA DE BASES

Los participantes registrados tienen el derecho de recabar un ejemplar de las bases, para cuyo efecto deben cancelar el monto de cinco y 00/100 soles, en la unidad de caja de la entidad, av. 28 de julio frente a la plaza de armas Sihuas.

Importante

El costo de entrega de un ejemplar de las bases no puede exceder el costo de su reproducción.

1.10. BASE LEGAL

- Ley N° 28411, Ley General del Sistema Nacional del Presupuesto.
- Ley N° 28112, Ley Marco de la Administración Financiera del Sector Público. - Decreto de Urgencia N° 014-2019,
- Ley de Presupuesto del Sector Público para el Año 2020.
- Ley N° 30225, Ley de Contrataciones del Estado.
- Decreto Legislativo N° 1344, Decreto Legislativo que modifica la Ley N° 30225.
- Ley de Contrataciones del Estado.
- Decreto Supremo N° 344-2018-EF, Reglamento de la Ley de Contrataciones del Estado.
- Decreto Supremo N° 008-2008-TR, Reglamento de la Ley MYPE.
- Reglamento de Organizaciones y Funciones del Organismo Supervisor de las Contrataciones del Estado.
- Ley N° 27806, Ley de Transparencia y de Acceso a la Información Pública. - Decreto Supremo N° 006-2017-JUS, TUO de la Ley N° 27444
- Ley del Procedimiento Administrativo General. - Normas Técnicas de Control interno para el Sector Público, aprobadas por Resolución de Contraloría N° 320-2006-CG.
- Ley N° 27783 – Ley de Bases de la Descentralización, - Ley N° 29370, Ley de Organización y Funciones del Ministerio de Transportes y Comunicaciones, y su Reglamento aprobado por decreto Supremo N° 021-2007-MTC.
- Ley N° 27783 - Ley de Bases de la Descentralización, y sus modificaciones.
- Ley N° 27972, Ley Orgánica de Municipalidades y sus Modificaciones.
- Ley N° 30879, Ley de Presupuesto del Sector Público para el Año Fiscal 2020.
- Texto Único Ordenado de la Ley N° 28411, Ley General del Sistema Nacional del Presupuesto, aprobado mediante Decreto Supremo N° 304-2012-EF.
- Decreto Supremo N° 029-2006-MT, que crea el Proyecto Especial de Infraestructura de Transporte Descentralizado - PROVIAS DESCENTRALIZADO.
- Decreto Supremo N° 034-2008-MTC, Reglamento Nacional de Gestión de Infraestructura Vial y sus modificatorias. INSTITUTO VIAL PROVINCIAL YAROWILCA ADJUDICACIÓN SIMPLIFICADA N° 004-2020-IVP-Y/C. S – PRIMERA CONVOCATORIA 16
- Resolución Ministerial N° 115-2007-MTC/02, que aprueba el Manual de Operaciones de Proviás Descentralizado, modificada por Resolución Ministerial N° 408-2014-MTC/02.
- Resolución Viceministerial N° 006-2017-MTC/02, que faculta al Director Ejecutivo de PROVIAS DESCENTRALIZADO a suscribir convenios. - Resolución Directoral N° 483-2019-MTC/21, de fecha 19, 12, 19, que aprueba la directiva N° 07-2019-MTC/21
- Directiva de lineamientos para la ejecución, Monitoreo y seguimiento de las acciones Mantenimiento de la infraestructura Vial de competencia de los Gobiernos Regionales y Gobiernos Locales Provinciales, con recursos asignados por el MEF gestionados por el MTC PVD"

MUNICIPALIDAD PROVINCIAL DE SIHUAS
ADJUDICACION SIMPLIFICADA N°05-2020-MPS-CS PRIMERA CONVOCATORIA

- Resolución Directoral N° 032-2017-MTC/21, de fecha 30.01.2017, que aprueba el instructivo N° 03-2017-MTC/21
- Instructivo Financiero de transferencia Programáticas Condicionadas de - Recursos ordinarios para Gobiernos Locales y regionales con uso de Extranet de Provias Descentralizado.
- Resolución Ministerial 1029-2018 MTC/01.02, que aprueba el Manual de operaciones de Provias Descentralizado - Convenio de Gestión N° 077-2020-MTC/21.
- Decreto Supremo N° 008-2020-SA, se declaró Emergencia Sanitaria a nivel nacional, por el plazo de noventa (90) días calendarios, por la existencia del virus coronavirus (COVID-19).
- Decreto Supremo N° 044-2020-PCM, que declara Estado de Emergencia Nacional por las graves circunstancias que afectan la vida de la Nación a consecuencia del brote del COVID19, dicho periodo rigiera por quince (15) días calendarios entre el 16 hasta 30 de marzo del 2020.
- Decreto Supremo N° 051-2020-PCM, que declara Prorrogar el Estado de Emergencia Nacional por las graves circunstancias que afectan la vida de la Nación a consecuencia del brote del COVID-19, dicho periodo rigiera por trece (13) días calendarios, entre el 31 de marzo hasta el 12 de abril del 2020.
- Decreto Supremo N° 064-2020-PCM, que declara Prorrogar el Estado de Emergencia Nacional por las graves circunstancias que afectan la vida de la Nación a consecuencia del brote del COVID-19, dicho periodo rigiera por catorce (14) días calendarios, a partir del 13 al 26 de abril del 2020.
- Decreto Supremo N° 075-2020-PCM, que declara Prorrogar el Estado de Emergencia Nacional por las graves circunstancias que afectan la vida de la Nación a consecuencia del brote del COVID-19, dicho periodo rigiera por catorce (14) días calendarios, a partir del 27 de abril al 10 de mayo del 2020. - Resolución Ministerial N° 239-2020-MINSA, que aprueba el Documento Técnico "Lineamientos para la vigilancia de la salud de los trabajadores con riesgo de exposición a COVID-19", que dispone entre otros la obligación de aprobar el "Plan para la vigilancia, prevención y control del COVID-19 en el lugar de trabajo". - Decreto Supremo N° 080-2020-PCM, que aprueba "Reanudación de Actividades", la cual consta de cuatro (04) fases para su implementación, que dispone entre otros la obligación de aprobar la reanudación de actividades económicas de la Fase 1.
- Decreto Supremo N° 101-2020-PCM, que aprueba la Fase 2 de la Reanudación de Actividades Económicas dentro del marco de la declaratoria de Emergencia Sanitaria Nacional.

Las referidas normas incluyen sus respectivas modificaciones, de ser el caso.

CAPÍTULO II DEL PROCEDIMIENTO DE SELECCIÓN

2.1. CALENDARIO DEL PROCEDIMIENTO DE SELECCIÓN

Según el cronograma de la ficha de selección de la convocatoria publicada en el SEACE.

Importante

De conformidad con la vigesimosegunda Disposición Complementaria Final del Reglamento, en caso la Entidad (Ministerios y sus organismos públicos, programas o proyectos adscritos) haya difundido el requerimiento a través del SEACE siguiendo el procedimiento establecido en dicha disposición, no procede formular consultas u observaciones al requerimiento.

2.2. CONTENIDO DE LAS OFERTAS

La oferta contendrá, además de un índice de documentos², la siguiente documentación:

2.2.1. Documentación de presentación obligatoria

2.2.1.1. Documentos para la admisión de la oferta

- Declaración jurada de datos del postor. (**Anexo N° 1**)
- Documento que acredite la representación de quien suscribe la oferta.

En caso de persona jurídica, copia del certificado de vigencia de poder del representante legal, apoderado o mandatario designado para tal efecto.

En caso de persona natural, copia del documento nacional de identidad o documento análogo, o del certificado de vigencia de poder otorgado por persona natural, del apoderado o mandatario, según corresponda.

El certificado de vigencia de poder expedido por registros públicos no debe tener una antigüedad mayor de treinta (30) días calendario a la presentación de ofertas, computada desde la fecha de emisión.

En el caso de consorcios, este documento debe ser presentado por cada uno de los integrantes del consorcio que suscriba la promesa de consorcio, según corresponda.

Advertencia

De acuerdo con el artículo 4 del Decreto Legislativo N° 1246, las Entidades están prohibidas de exigir a los administrados o usuarios la información que puedan obtener directamente mediante la interoperabilidad a que se refieren los artículos 2 y 3 de dicho Decreto Legislativo. En esa medida, si la Entidad es usuaria de la Plataforma de Interoperabilidad del Estado – PIDE³ y siempre que el servicio web se encuentre activo en el Catálogo de Servicios de dicha plataforma, no corresponderá exigir el certificado de vigencia de poder y/o documento nacional de identidad.

² La omisión del índice no determina la no admisión de la oferta.

³ Para mayor información de las Entidades usuarias y del Catálogo de Servicios de la Plataforma de Interoperabilidad del Estado – PIDE ingresar al siguiente enlace <https://www.gobiernodigital.gob.pe/interoperabilidad/>

- c) Declaración jurada de acuerdo con el literal b) del artículo 52 del Reglamento **(Anexo N°2)**
- d) Declaración jurada de cumplimiento de los Términos de Referencia contenidos en el numeral 3.1 del Capítulo III de la presente sección. **(Anexo N° 3)**
- e) Declaración jurada de plazo de prestación del servicio. **(Anexo N° 4)⁴**
- f) Promesa de consorcio con firmas legalizadas, de ser el caso, en la que se consigne los integrantes, el representante común, el domicilio común y las obligaciones a las que se compromete cada uno de los integrantes del consorcio así como el porcentaje equivalente a dichas obligaciones. **(Anexo N° 5)**
- g) El precio de la oferta en soles, debe registrarse directamente en el formulario electrónico del SEACE.

Adicionalmente, se debe adjuntar el Anexo N° 6 en el caso de procedimientos convocados a precios unitarios, esquema mixto de suma alzada y precios unitarios, porcentajes u honorario fijo y comisión de éxito, según corresponda.

En el caso de procedimientos convocados a suma alzada únicamente se debe adjuntar el Anexo N° 6 cuando corresponda indicar el monto de la oferta de la prestación accesoria o que el postor goza de alguna exoneración legal.

El precio total de la oferta y los subtotales que lo componen son expresados con dos (2) decimales.

Importante

- *El órgano encargado de las contrataciones o el comité de selección, según corresponda, verifica la presentación de los documentos requeridos. De no cumplir con lo requerido, la oferta se considera no admitida.*
- *En caso de requerir estructura de costos o análisis de precios, esta se presenta para el perfeccionamiento del contrato.*

2.2.1.2. Documentos para acreditar los requisitos de calificación

Incorporar en la oferta los documentos que acreditan los “**Requisitos de Calificación**” que se detallan en el numeral 3.2 del Capítulo III de la presente sección de las bases.

2.2.2. Documentación de presentación facultativa:

- a) En el caso de microempresas y pequeñas empresas integradas por personas con discapacidad, o en el caso de consorcios conformados en su totalidad por estas empresas, deben presentar la constancia o certificado con el cual acredite su inscripción en el Registro de Empresas Promocionales para Personas con Discapacidad⁵.
- b) Solicitud de bonificación por tener la condición de micro y pequeña empresa. **(Anexo N° 11)**

Importante para la Entidad

⁴ En caso de considerar como factor de evaluación la mejora del plazo de prestación del servicio, el plazo ofertado en dicho anexo servirá también para acreditar este factor.

⁵ Dicho documento se tendrá en consideración en caso de empate, conforme a lo previsto en el artículo 91 del Reglamento.

- En caso el órgano encargado de las contrataciones o el comité de selección, según corresponda, considere evaluar otros factores además del precio, debe incluir el siguiente literal:
- c) Incorporar en la oferta los documentos que acreditan los “Factores de Evaluación” establecidos en el Capítulo IV de la presente sección de las bases, a efectos de obtener el puntaje previsto en dicho Capítulo para cada factor.
- En el caso de contratación de servicios en general que se presten fuera de la provincia de Lima y Callao, cuyo valor estimado del procedimiento de selección no supere los doscientos mil Soles (S/ 200,000.00), consignar el siguiente literal:
- d) Los postores con domicilio en la provincia donde se prestará el servicio, o en las provincias colindantes, sean o no pertenecientes al mismo departamento o región, pueden presentar la solicitud de bonificación por servicios prestados fuera de la provincia de Lima y Callao, según **Anexo N° 10**.

Advertencia

El órgano encargado de las contrataciones o el comité de selección, según corresponda, no podrá exigir al postor la presentación de documentos que no hayan sido indicados en los acápites “Documentos para la admisión de la oferta”, “Requisitos de calificación” y “Factores de evaluación”.

Importante para la Entidad

2.3. PRESENTACIÓN DEL RECURSO DE APELACIÓN

“El recurso de apelación se presenta ante la Unidad de Trámite Documentario de la Entidad.

En caso el participante o postor opte por presentar recurso de apelación y por otorgar la garantía mediante depósito en cuenta bancaria, se debe realizar el abono en:

N ° de Cuenta :

Banco :

N° CCI⁶ :

”

2.4. REQUISITOS PARA PERFECCIONAR EL CONTRATO

El postor ganador de la buena pro debe presentar los siguientes documentos para perfeccionar el contrato:

- a) Garantía de fiel cumplimiento del contrato. CARTA FIANZA.
- b) Contrato de consorcio con firmas legalizadas ante Notario de cada uno de los integrantes, de ser el caso.
- c) Código de cuenta interbancaria (CCI) o, en el caso de proveedores no domiciliados, el número de su cuenta bancaria y la entidad bancaria en el exterior.
- d) Copia de la vigencia del poder del representante legal de la empresa que acredite que cuenta con facultades para perfeccionar el contrato, cuando corresponda.
- e) Copia de DNI del postor en caso de persona natural, o de su representante legal en caso de persona jurídica.

⁶ En caso de transferencia interbancaria.

MUNICIPALIDAD PROVINCIAL DE SIHUAS
ADJUDICACION SIMPLIFICADA N°05-2020-MPS-CS PRIMERA CONVOCATORIA

Advertencia

De acuerdo con el artículo 4 del Decreto Legislativo N° 1246, las Entidades están prohibidas de exigir a los administrados o usuarios la información que puedan obtener directamente mediante la interoperabilidad a que se refieren los artículos 2 y 3 de dicho Decreto Legislativo. En esa medida, si la Entidad es usuaria de la Plataforma de Interoperabilidad del Estado – PIDE⁷ y siempre que el servicio web se encuentre activo en el Catálogo de Servicios de dicha plataforma, no corresponderá exigir los documentos previstos en los literales e) y f).

- f) Domicilio para efectos de la notificación durante la ejecución del contrato.
- g) Detalle de los precios unitarios del precio ofertado⁸.
- h) Estructura de costos⁹.
- i) Detalle del precio de la oferta de cada uno de los servicios que conforman el paquete¹⁰.

Importante

- *En caso que el postor ganador de la buena pro sea un consorcio, las garantías que presente este para el perfeccionamiento del contrato, así como durante la ejecución contractual, de ser el caso, además de cumplir con las condiciones establecidas en el artículo 33 de la Ley y en el artículo 148 del Reglamento, deben consignar expresamente el nombre completo o la denominación o razón social de los integrantes del consorcio, en calidad de garantizados, de lo contrario no podrán ser aceptadas por las Entidades. No se cumple el requisito antes indicado si se consigna únicamente la denominación del consorcio, conforme lo dispuesto en la Directiva Participación de Proveedores en Consorcio en las Contrataciones del Estado”.*
- *En los contratos periódicos de prestación de servicios en general que celebren las Entidades con las micro y pequeñas empresas, estas últimas pueden otorgar como garantía de fiel cumplimiento el diez por ciento (10%) del monto del contrato original, porcentaje que es retenido por la Entidad durante la primera mitad del número total de pagos a realizarse, de forma prorrateada en cada pago, con cargo a ser devuelto a la finalización del mismo, conforme lo establece el numeral 149.4 del artículo 149 del Reglamento. Para dicho efecto los postores deben encontrarse registrados en el REMYPE, consignando en la Declaración Jurada de Datos del Postor (Anexo N° 1) o en la solicitud de retención de la garantía durante el perfeccionamiento del contrato, que tienen la condición de MYPE, lo cual será verificado por la Entidad en el link <http://www2.trabajo.gob.pe/servicios-en-linea-2-2> opción consulta de empresas acreditadas en el REMYPE.*
- *En los contratos cuyos montos sean iguales o menores a cien mil Soles (S/ 100,000.00), no corresponde presentar garantía de fiel cumplimiento de contrato ni garantía de fiel cumplimiento por prestaciones accesorias. Dicha excepción también aplica a los contratos derivados de procedimientos de selección por relación de ítems, cuando el monto del ítem adjudicado o la sumatoria de los montos de los ítems adjudicados no supere el monto señalado anteriormente, conforme a lo dispuesto en el literal a) del artículo 152 del Reglamento.*

Importante

⁷ Para mayor información de las Entidades usuarias y del Catálogo de Servicios de la Plataforma de Interoperabilidad del Estado – PIDE ingresar al siguiente enlace <https://www.gobiernodigital.gob.pe/interoperabilidad/>

⁸ Incluir solo en caso de la contratación bajo el sistema a suma alzada.

⁹ Incluir solo cuando resulte necesario para la ejecución contractual, identificar los costos de cada uno de los rubros que comprenden la oferta.

¹⁰ Incluir solo en caso de contrataciones por paquete.

- *Corresponde a la Entidad verificar que las garantías presentadas por el postor ganador de la buena pro cumplan con los requisitos y condiciones necesarios para su aceptación y eventual ejecución, sin perjuicio de la determinación de las responsabilidades funcionales que correspondan.*
- *De conformidad con el Reglamento Consular del Perú aprobado mediante Decreto Supremo N° 076-2005-RE para que los documentos públicos y privados extendidos en el exterior tengan validez en el Perú, deben estar legalizados por los funcionarios consulares peruanos y refrendados por el Ministerio de Relaciones Exteriores del Perú, salvo que se trate de documentos públicos emitidos en países que formen parte del Convenio de la Apostilla, en cuyo caso bastará con que estos cuenten con la Apostilla de la Haya¹¹.*
- *La Entidad no puede exigir documentación o información adicional a la consignada en el presente numeral para el perfeccionamiento del contrato.*

2.5. PERFECCIONAMIENTO DEL CONTRATO

El contrato se perfecciona con la suscripción del documento que lo contiene. Para dicho efecto el postor ganador de la buena pro, dentro del plazo previsto en el artículo 141 del Reglamento, debe presentar la documentación requerida en MESA DE PARTES DE LA MPS sito en Av. 28 de Julio S/N. Distrito: Sihuas. Provincia: Sihuas. Región: Ancash.

2.6. ADELANTOS

No se entregarán adelantos.

Importante para la Entidad

- *En el caso de procedimientos de selección cuyo monto del valor estimado no supere los cien mil Soles (S/ 100,000.00), siempre que se haya optado por perfeccionar el contrato con la recepción de una orden de servicios, debe sustituirse por esta disposición:*

"El contrato se perfecciona con la notificación de la orden de servicios. Para dicho efecto el postor ganador de la buena pro, dentro del plazo previsto en el artículo 141 del Reglamento, debe presentar la documentación requerida en mesa de partes de la Entidad.."
- *En el caso de procedimientos de selección por relación de ítems, se puede perfeccionar el contrato con la suscripción del documento o con la recepción de una orden de servicios, cuando el monto del valor estimado del ítem no supere los cien mil Soles (S/ 100,000.00).*

2.7. FORMA DE PAGO

La Entidad realizará el pago de la contraprestación pactada a favor del contratista en forma mensual ante la presentación formal, oportuna y sin observaciones del Informe Técnico Mensual, previa Conformidad de servicio y valorización, otorgado por el Jefe de Operaciones y el V°B del Gerente General del IVP.

Para efectos del pago de las contraprestaciones ejecutadas por el contratista, la Entidad debe contar con la siguiente documentación:

- La presentación del informe mensual, seguirá la siguiente estructura:
1. INFORME DIRIGIDO AL JEFE DE OPERACIONES IVP - SIHUAS
 2. CERTIFICADO DE CONFORMIDAD DEL SERVICIO firmado por el Alcalde del Distrito (FIRMA ORIGINAL) Nota: Solo se admitirá certificado en original, mas no copia.
 3. FICHA TÉCNICA DE LA OBRA

¹¹ Según lo previsto en la Opinión N° 009-2016/DTN.

MUNICIPALIDAD PROVINCIAL DE SIHUAS
ADJUDICACION SIMPLIFICADA N°05-2020-MPS-CS PRIMERA CONVOCATORIA

- Datos del proyecto
 - Datos generales
 - Entidad contratante
 - Datos del contratista
 - Área de inspección
 - Aspecto económico de la obra (cuadro de resumen de valorización)
4. FICHA N°3 DEL SISTEMA GEMA
 5. CUADRO DE RESUMEN DE VALORIZACIÓN
 6. PLANO DE TRAMO EN MANTENIMIENTO
 7. PLANO DE UBICACIÓN
 8. DOCUMENTACIÓN QUE ACREDITE EL SERVICIO
 - Programa mensual
 - Resumen de cargas de trabajo
 - Resumen de cargas por actividad
 - Resumen de conteo vehicular
 - Conteo vehicular
 - Conteo de precipitación pluvial
 - Reporte de puntos críticos
 - Recursos utilizados
 9. PERSONAL DEL SERVICIO DE MANTENIMIENTO
 - Hoja de tareo y planilla de pago del personal
 - Ficha de registro y copia DNI del personal
 - SCTR
 10. REPORTE FOTOGRÁFICO

Presentar 12 fotografías mínimas (antes, durante y después de los trabajos realizados) Indicar el N° de fotografía, descripción del trabajo realizado e indicar la progresiva.
 11. CD en formato original del informe
 12. Conclusiones y recomendaciones
 13. Documentos complementarios
 - Copia de cuaderno de obra.
 - Copia del contrato.
 - Copia de acta de entrega de terreno.
 - RNP del contratista (de ser consorcio presentar de los consorciados).

El informe mensual será presentado anillado con separadores a color (01 original), debidamente foliado, deberá ser firmado en cada una de las hojas por el representante legal y/o común de la empresa que brinda el servicio, con letra Arial 10 justificado, con márgenes de hoja Sup.3cm, Inf.2.5cm, Der.3cm, Izq. 2.5cm, con interlineado de 1.5 cm.

La estructura para el pago será la siguiente.
 1. CARTA DE PRESENTACIÓN DIRIGIDO AL JEFE DE OPERACIONES IVP – SIHUAS
 2. Factura del mes a pagar.
 3. Conformidad de trabajos firmado por el Alcalde (FIRMA ORIGINAL))
 4. Resumen de cargas de trabajo original.
 5. Hoja de tareo del mes.
 6. Copia del contrato.
 7. Copia de Acta de entrega de Terreno.
 8. Copia de contrato de consorciados (de ser el caso)
 9. CCI.
- La presentación del informe para pagos, tendrá fecha limite los primeros 05 días hábiles del mes siguiente de la prestación del servicio (bajo responsabilidad), en caso de incumplimiento y/o retraso no se realizará el trámite de pago hasta el mes siguiente.
- Posteriormente al cumplimiento de lo señalado anteriormente, para efectos de la Liquidación de Contrato, el CONTRATISTA deberá entregar a la Entidad en un (01) original y una (01) copia (adjuntar archivo digital en formatos editables completos), en un plazo no mayor a 30 días calendarios de culminado el servicio y como contenido mínimo de lo siguiente:
- Informe de liquidación final de los servicios.
 - Copia del cuaderno de obra.

- Resumen de valorización.
- Conformidad de los alcaldes de cada distrito con firma original
- Declaración jurada firmada por el CONTRATISTA donde indique que ha cumplido con el pago de toda la obligación laboral y social de sus trabajadores, que han participado en la ejecución del mantenimiento.
- Resumen de los puntajes mensualizados referido al control por resultado según ficha N°03 del GEMA.
- Cuadro de resumen de montos mensuales pagados.
- Panel fotográfico antes, durante y después de la intervención.

Dicha documentación se debe presentar en MESA DE PARTES DE LA MPS sito en Av. 28 de Julio S/N. Distrito: Sihuas. Provincia: Sihuas. Región: Ancash.

CAPÍTULO III REQUERIMIENTO

Importante

De conformidad con el numeral 29.8 del artículo 29 del Reglamento, el área usuaria es responsable de la adecuada formulación del requerimiento, debiendo asegurar la calidad técnica y reducir la necesidad de su reformulación por errores o deficiencias técnicas que repercutan en el proceso de contratación.

3.1. TERMINOS DE REFERENCIA

TÉRMINOS DE REFERENCIA

SERVICIO DE MANTENIMIENTO VIAL RUTINARIO POR RESULTADOS DEL CAMINO VECINAL TRAMO:

“(SICSIBAMBA) - CANIASBAMBA - UMBE - CHARCAS CAJAS” (18.270 KM)

INTRODUCCIÓN

El servicio para **MANTENIMIENTO VIAL RUTINARIO POR RESULTADOS EN EL CAMINO VECINAL (SICSIBAMBA) - CANIASBAMBA - UMBE - CHARCAS CAJAS con 18.270 Km**, es para garantizar el tráfico fluido de vehículos de carga y pasajeros a los centros poblados, mercados de consumo y centros laborales de los tramos que interconecta dicho tramo.

MUNICIPALIDAD PROVINCIAL DE SIHUAS
ADJUDICACION SIMPLIFICADA N°05-2020-MPS-CS PRIMERA CONVOCATORIA

La población beneficiada son los distritos de Sicsibamba, en ese contexto el Objetivo del Proyecto está basado en la búsqueda de mejores condiciones de vida y acceso a los principales servicios básicos de la población objetiva.

- a. En tal sentido, estos Términos de Referencia se han adaptado para ser utilizados como complemento a las Bases que servirán para los procesos de adjudicaciones directas, públicas o selectivas, que conlleven a la selección de las empresas que concursen para adjudicarse estos servicios de mantenimiento rutinario de los diferentes caminos a convocar.
- b. Considerando que para estas actividades **se necesita el uso intensivo de mano de obra que no requiere un alto grado de calificación** y continuando con la política social de PROVÍAS DESCENTRALIZADO y el Instituto Vial Provincial de Sihuas, de lucha contra la extrema pobreza, se exige que los trabajadores para el servicio de Mantenimiento Rutinario, radiquen en las zonas colindantes al tramo a mantener y se deberá garantizar que los mismos reciban el pago de sus prestaciones en su oportunidad y tener las coberturas necesarias de seguridad.
- c. Exigir que el personal que efectuará el Mantenimiento Rutinario, reciba la capacitación técnica adecuada, durante el primer mes de su trabajo, por parte del Contratista.
- d. La contratación de la Mano de Obra para los servicios de mantenimiento rutinario, **será bajo la modalidad de Locación de Servicios**, considerando los ingresos diarios de la oferta y la demanda de la zona.
- e. El personal que realice el mantenimiento rutinario deberá ser fácilmente identificable, y utilizará de manera obligatoria implementos de seguridad tales como: cascos, botas de jebe y chalecos.
- f. La contratación de los servicios de mantenimiento rutinario, **será a Suma Alzada y por resultados**, aplicando de manera mensual las normas de Evaluación del Estudio de Fortalecimiento de la Gestión de Mantenimiento- GEMA para los pagos.
- g. El IVP, realizará la entrega de terreno a la empresa Contratista suscribiéndose el Acta correspondiente dando inicio al servicio del mantenimiento rutinario del camino vecinal.
- h. Al término de los servicios prestados la empresa contratista presentará el informe de liquidación técnica y financiera del contrato al IVP.
- i. Establecer que la contratación de los servicios de mantenimiento rutinario, será por resultados, aplicando de manera mensual las normas de evaluación del Estudio GEMA para los pagos.

j. Los Términos de Referencia que se presentan de manera resumida, provienen del Estudio de Fortalecimiento de la Gestión de Mantenimiento-GEMA, aprobado por Provías Rural Hoy PROVIAS DESCENTRALIZADO y constan de:

- El Manual Técnico, que incorpora las Normas de Ejecución, las Normas de Cantidad y las Normas de Evaluación, cuya aplicación facilitará tanto, la planificación del mantenimiento, como la medición de las cargas de trabajo, rendimientos y productividades alcanzadas en el mantenimiento. Así mismo, permitirá prevenir y reducir la probabilidad de ocurrencia de controversias generales en la administración de los contratos, estimulando altos niveles de calidad en el trabajo.
- La determinación de la Tipología, descrita en el Estudio de Fortalecimiento de la Gestión de Mantenimiento, indica el proceso técnico del estudio de los caminos vecinales, de tal manera de llegar a una clasificación general que nos permite determinar su costo de mantenimiento dependiendo de su grado de dificultad.
- Tipología del camino de la presente Adjudicación donde se determina finalmente el Valor Referencial del costo de mantenimiento rutinario del camino vecinal de la presente Adjudicación Directa, para un período determinado.
- Directivas de Mantenimiento Rutinario N.º 07-2019-MTC/21, aprobado por PVD.

1. DENOMINACION DE LA CONTRATACIÓN

SERVICIO DE MANTENIMIENTO VIAL RUTINARIO POR RESULTADOS DEL CAMINO VECINAL:

“(SICSIBAMBA) - CANIASBAMBA - UMBE - CHARCAS CAJAS” (18.270 KM)

2. AREA QUE REALIZA EL REQUERIMIENTO

Instituto Vial Provincial Sihuas

3. OBJETO DE LA CONTRATACIÓN

El presente proceso tiene como objeto la contratación de una persona jurídica o persona natural que preste el SERVICIO DE MANTENIMIENTO VIAL RUTINARIO POR RESULTADOS DEL CAMINO VECINAL “(SICSIBAMBA) - CANIASBAMBA - UMBE - CHARCAS CAJAS” de (18.270 KM)

Mediante el presente documento el Contratista se obliga a realizar actividades de Gestión Vial que le conllevará a tomar las acciones que considere pertinentes a fin de alcanzar los exigidos en los presentes términos de referencia.

4. FINALIDAD PÚBLICA:

Contar con un adecuado nivel de transitabilidad y confort a través de la ejecución permanente de

Actividades de conservación vial rutinaria en el CAMINO VECINAL, Tramo: “(SICSIBAMBA) -

CANIASBAMBA - UMBE - CHARCAS CAJAS”, el cual tiene 18.270 KM.

Dicho mantenimiento permitirá que el transporte de pasajeros, mercancías y todo tipo de suministros, se efectúe en menores tiempos, con mayor seguridad, comodidad y economía, así como también un mejor desempeño y conservación de los Vehículos de Transporte Público y Particular.

5. OBJETIVO:

Efectuar el Mantenimiento Vial Rutinario del camino vecinal “(SICSIBAMBA) - CANIASBAMBA - UMBE - CHARCAS CAJAS”, el cual tiene **18.270 KM** para garantizar el tráfico fluido de vehículos de carga y pasajeros, en el Distrito de Sicsibamba, Provincia de Sihuas – Ancash, cumpliendo los indicadores de las actividades de mantenimiento rutinario según las normas del GEMA.

6. ALCANCES Y DESCRIPCION DEL SERVICIO:

6.1. UBICACIÓN:

Distrito	Sicsibamba
Provincia	Sihuas
Departamento	Ancash

6.2. ACTIVIDADES:

Se han establecido dieciséis (16) actividades y dos (2) sub-actividades que realizan habitualmente las empresas, pymes y/o asociaciones en el mantenimiento rutinario de los caminos vecinales, todas ellas se caracterizan por el uso intensivo de mano de obra y están dirigidas a conservar la vía, el sistema de drenaje, el control de la vegetación, la señalización y el medio ambiente.

Las actividades de mantenimiento rutinario que se ejecutan habitualmente, con cargas de trabajo e intensidades que influyen significativamente en los programas de trabajo son:

a. *MR 100 Conservación de la Calzada*

- MR 101 Limpieza de Calzada
- MR 102 Bacheo
- MR 103 Desquinche
- MR 104 Remoción de Derrumbes
 - ✓ Proveer una superficie de rodadura uniforme, libre de defectos que representen peligro para el usuario.
 - ✓ Corregir los defectos que con el transcurrir del tiempo contribuyan a crear problemas futuros para la vía.
 - ✓ Evaluación y monitoreo del comportamiento de la superficie de la vía mediante la verificación de los indicadores.

b. *MR 200 Limpieza de Obras de Drenaje*

- MR 201 Limpieza de Cunetas

- MR 202 Limpieza de Alcantarillas
- MR 203 Limpieza de Badén
- MR 204 Limpieza de Zanjas de Coronación
- MR 205 Limpieza de Pontones
- MR 206 Encauzamiento de Pequeños Cursos de Agua
 - ✓ Limpieza del sistema de drenaje superficial (cunetas, alcantarillas, zanjas de coronación, zanjas de drenaje, etc.) para asegurar su operatividad.
 - ✓ Reconocimiento y evaluación del funcionamiento de las estructuras y la influencia en ellas de las aguas superficiales.
 - ✓ Inspección periódica y sistemática de las estructuras, con el propósito de auscultar cualquier daño, evaluando su magnitud para proceder a su mantenimiento y reparación inmediata.
- c. **MR 300 Control de Vegetación**
 - MR 301 Roce y limpieza
 - ✓ Roce y limpieza de maleza, hierbas, pequeños arbustos a ambos lados del camino, tal que permitan una visibilidad adecuada y brinde seguridad a los usuarios.
- d. **MR 400 Seguridad Vial**
 - MR 401 Conservación de Señales
 - ✓ Tienen como objetivo garantizar al usuario una carretera segura a través de información adecuada, confiable y oportuna en los sitios de peligro o de frecuencia de accidentes, mediante señales que regulen el tránsito, que prevengan e informen al usuario.
- e. **MR 500 Medio Ambiente**
 - MR 501 Reforestación
 - ✓ Supervisar las obras específicas de prevención y mitigación ambiental.
 - ✓ Reforestación de zonas desforestadas dentro del área de influencia o derecho de vía.
 - ✓ Desarrollo de actividades de comunicación y capacitación a los usuarios de la vía y a la población en general, orientadas a la conservación del medio ambiente, en beneficio del mantenimiento de la vía.
 - ✓ Mantenimiento y utilización adecuada de las zonas de botadero para el acondicionamiento de materiales provenientes de derrumbes, bacheos, limpiezas en general, etc.
- f. **MR 600 Vigilancia y Control Vial**
 - MR 601 Vigilancia y Control
- g. **MR 700 Actividades Complementarias**
 - MR 701 Reparación de muros secos
 - MR 702 Reparación de Pontones
- h. **Sub - actividades**
 - MR 102.01 Transporte de material de cantera
 - MR 102.02 Transporte de agua
 - ✓ Verificar permanentemente el estado del camino, detectando cualquier hecho que pueda afectar la transitabilidad.

6.3. PRIORIZACIÓN DE ACTIVIDADES:

Un esquema sencillo y de fácil aplicación para guiar las decisiones de la empresa en cuanto a la

prioridad de los trabajos del mantenimiento rutinario es el siguiente:

- **Primera prioridad: Seguridad de viaje**

Un servicio eficiente de mantenimiento debe garantizar, de un lado, la integridad física de las personas que utilizan el camino y de otro, ofrecer seguridad al tránsito vehicular; en ese sentido, las actividades que deben ejecutarse prioritariamente son aquellas que tienen relación directa con la circulación de los vehículos y con la estabilidad de la plataforma, tales como: limpieza de plataforma, bacheo, remoción de derrumbes, limpieza de cunetas, reparación de pontones y de muros secos, roce y limpieza (en la selva).

- **Segunda prioridad: Conservación de las obras de drenaje**

Las obras de drenaje permiten el paso de los vehículos a través de las quebradas, acequias, riachuelos, etc. Normalmente, la circulación en estos lugares se realiza con algunas restricciones de velocidad, ya sea por las características de la estructura (ancho limitado, tipo de tablero, desniveles notorios en el caso de los badenes, etc.) o por la configuración del terreno. En ese sentido, podemos considerar que el riesgo es menor, por lo que actividades como la limpieza de alcantarillas, badenes, zanjas de coronación, pontones, encauzamiento de pequeños cursos de agua y desbroce de maleza deben considerarse como de segunda prioridad.

- **Tercera prioridad: Otras actividades con prioridad media o baja**

La tercera prioridad, será para aquellas actividades complementarias que no interfieran directamente con la fluidez de la circulación vehicular, tales como: desquince, desbroce de maleza, conservación de señales, reforestación de taludes.

6.3. NORMAS DE CANTIDAD:

Las normas de cantidad determinan diferentes cargas de trabajo, por actividad y por kilómetro-año, donde la empresa contratista debe ejecutarlo para mantener la transitabilidad del camino; siendo establecidas por el tipo y nivel de servicio del camino.

Los resultados de las cargas de trabajo por cada actividad del mantenimiento rutinario y por cada tipo y nivel de servicio del camino.

Se han calculado cargas de trabajo diferenciadas según el tipo y nivel de servicio del camino:

TIPO DE CAMINO	NIVEL DE SERVICIO	RELACIÓN INTEGRADA
I	B	IB
	A	IA
II	B	IIB
	A	IIA
III	B	IIIB
	A	IIIA

6.4. NORMAS DE EVALUACIÓN:

- Las Normas de Evaluación establecen un conjunto de indicadores de mantenimiento rutinario que permitirán evaluar la calidad del trabajo y la eficiencia del desempeño de las empresas contratistas, considerando tolerancias y tiempos de respuesta por cada actividad.
- En ese sentido, las empresas deberán realizar las actividades requeridas, cuantas veces sea necesario, para mantener la condición que los indicadores han establecido. Así mismo, la programación de las labores deberá realizarse de tal manera, que garantice el cumplimiento de las condiciones antes mencionadas.
La certificación del cumplimiento de las labores de mantenimiento rutinario, llevada a cabo por los IVP's, se realizará mensualmente y estará sustentada en el cumplimiento de los indicadores previamente establecidos.
- El Supervisor o inspector evaluará el cumplimiento del estado del camino a través de los indicadores establecidos en los Cuadros N°8.1, 8.2 y 8.3; en caso de incumplimiento en la ejecución de cualquier actividad, apercibirá a la empresa contratista realizando la anotación respectiva en el cuaderno de mantenimiento; otorgándole un plazo para corregir el defecto, acorde a la tolerancia establecida.
- De persistir el incumplimiento de las obligaciones de la empresa, relacionadas fundamentalmente con la seguridad de viaje - primera prioridad —, con la consecuente afectación de la transitabilidad del camino, el Supervisor o inspector informará de este hecho al Jefe de Operaciones del IVP, de modo que aplique las sanciones o penalidades previstas en el contrato: 5%, 10% ó 15% de la tarifa mensual del servicio, según corresponda, notificando a la microempresa de tal decisión. Cuando la microempresa registre un incumplimiento en los indicadores durante tres (3) ocasiones consecutivas, se dispondrá la resolución del contrato.
- El incumplimiento de los indicadores de resultados de las actividades de mantenimiento rutinario considerados de segunda y tercera prioridad, darán lugar a sanciones o penalidades sólo si existiese reincidencia (segunda vez: 5%) o reiteración (tercera vez: 10%).

MUNICIPALIDAD PROVINCIAL DE SIHUAS
ADJUDICACIÓN SIMPLIFICADA N° 05-2020-MPS-CS PRIMERA CONVOCATORIA

CUADRO N° 6.4.1

NORMAS DE EVALUACION

PRIMERA PRIORIDAD: SEGURIDAD DE VIAJE

Código	Actividad	Responsabilidad de la Empresa	Indicadores de Mantenimiento	Tolerancia	Respuesta de la Empresa	Penalizaciones		
						1era	2da	3era
MR-101	Limpieza de Calzada	Remover piedras, árboles o cualquier obstáculo en forma inmediata.	La calzada permanecerá siempre limpia.	Menos de 3 obstáculos en 1 Km	Un (1) día	5%	10%	15%
MR-102	Bacheo	Rellenar los baches de forma inmediata con material de cantera.	La superficie de rodadura será uniforme, no se aceptará la presencia de baches o de charcos de agua en épocas de lluvias.	Menos de 10 baches de 0.50m * 0.50 m* 0.15m de profundidad en 1 km	Un (1) día	5%	10%	15%
MR-104	Remoción de Derrumbes	Remoción y eliminación de derrumbes hasta 50 m³.	Retirar los derrumbes menores en forma inmediata. Disponibilidad permanente en caso de derrumbes mayores y colaborar en su remoción para devolver la transitabilidad al camino.	Menos de 1 m³ por Km.	Un (1) día	5%	10%	15%
MR-201	Limpieza de Cunetas	Limpiar y eliminar el material sedimentado que obstruye el libre flujo del agua.	Deberán permanecer siempre limpias, conservando sus dimensiones originales de diseño y pendientes mínimas.	Material sedimentado: máximo 25% del área de la sección transversal.	Un (1) día	5%	10%	15%
MR-701	Reparación de Muros Secos	Reacomodo de las piedras en las zonas inestables de la estructura.	No se permiten muros en mal estado que no puedan ofrecer la suficiente estabilidad a los taludes y/o plataforma de la carretera.	Menos de 5 m de muro en mal estado en un 1 km	Dos (2) días	5%	10%	15%
MR-702	Reparación de Pontones	Reparar los elementos que se encuentren en mal estado: tableros, pernos, clavos, muros, etc.	Pontones en buen estado.	80% de la superficie del tablero o losa, deberá estar en buen estado	Dos (2) días	5%	10%	15%

MUNICIPALIDAD PROVINCIAL DE SIHUAS
ADJUDICACIÓN SIMPLIFICADA N° 05-2020-MPS-CS PRIMERA CONVOCATORIA

CUADRO N° 6.4.2

NORMAS DE EVALUACION

SEGUNDA PRIORIDAD: MANTENIMIENTO DE OBRAS DE DRENAJE

Código	Actividad	Responsabilidad de la Empresa	Indicadores de Mantenimiento	Tolerancia	Respuesta de la Empresa	Penalizaciones		
						1era	2da	3era
MR 202	Limpieza de Alcantarilla	Eliminar todo tipo de materiales o residuos que obstruyan el flujo del agua a través de las alcantarillas.	Deberán permanecer siempre limpias.	Material sedimentado: Máximo 20% del área de la sección transversal.	Tres (3) días		5%	10%
MR 203	Limpieza de Badén	Eliminar todo tipo de materiales o residuos que obstruyan el flujo del agua a través del badén.	No deben existir obstáculos ni material sedimentado sobre el badén.	Material sedimentado: Máximo 30% de la superficie.	Cuatro (4) días		5%	10%
MR 204	Limpieza de Zanjas de Coronación	Eliminar el material caído o sedimentado en las zanjas de coronación.	Deberán permanecer siempre limpias.	Material sedimentado: Máximo 30% del área de la sección transversal.	Cuatro (4) días		5%	10%
MR 205	Limpieza de Pontones	Mantener las superficies libres de obstrucciones que impidan el flujo del agua y su correcto funcionamiento. Las estructuras deben estar siempre libres de vegetación y basura.	Deberán permanecer siempre limpias.	Material sedimentado: Máximo 20% del área de la sección transversal.	Cinco (5) días		5%	10%
MR 206	Encauzamiento de Pequeños Cursos de Agua	Deberán encauzarse los pequeños cursos de agua hacia las estructuras de drenaje, eliminando el material o residuos ubicados en el curso de agua.	No se permitirán desbordes (aniegos).	Material sedimentado: Máximo 20% del área de la sección transversal.	Cinco (5) días		5%	10%
MR 301	Roce y Limpieza	Controlar la vegetación en las zonas laterales para proporcionar visibilidad.	La vegetación debe permanecer por debajo de 30 cm.	Altura de la vegetación: Máximo 45 cm.	Cinco (5) días		5%	10%

MUNICIPALIDAD PROVINCIAL DE SIHUAS
ADJUDICACIÓN SIMPLIFICADA N° 05-2020-MPS-CS PRIMERA CONVOCATORIA

NORMAS DE EVALUACION

TERCERA PRIORIDAD: OTRAS ACTIVIDADES COMPLEMENTARIA CON PRIORIDAD MEDIA BAJA

Código	Actividad	Responsabilidad de la Empresa	Indicadores de Mantenimiento	Tolerancia	Respuesta de la Empresa	Penalizaciones		
						1era	2da	3era
MR 103	Desquinche	Remover rocas y piedras inestables ubicadas en las partes altas de los taludes del camino.	Taludes libres de rocas inestables	Menos de 1 m ³ por km.	1 mes		5%	10 %
MR 401	Conservación de Señales	Realizar la limpieza de las señales las veces que sea necesario y el pintado cuando se requiera.	Señales limpias y en buen estado.	Incumplimiento inferior a 1 señal por km.	1 mes		5%	10 %
MR 501	Reforestación	Realizar la plantación o conservación de la vegetación existente.	Taludes inestables reforestados.	Zonas estables sin reforestar a lo largo del camino.	1 mes		5%	10 %
MR 601	Vigilancia y Control	Alertar sobre los daños del camino para tomar las acciones necesarias. Controlar: a) botaderos de basura y desechos b) Invasiones c) Ejecución de obras no autorizadas tales como: acueductos, redes de servicio, etc.	Anotación semanal de actividades realizadas u ocurrencias en el cuaderno de mantenimiento.	Incumplimiento inferior a 15 días.	1 semana		5%	10 %

Importante

Para determinar que los postores cuentan con las capacidades necesarias para ejecutar el contrato, el órgano encargado de las contrataciones o el comité de selección, según corresponda, incorpora los requisitos de calificación previstos por el área usuaria en el requerimiento, no pudiendo incluirse requisitos adicionales, ni distintos a los siguientes:

6.5. PROGRAMACION ANUAL DE ACTIVIDADES:

El objeto de la programación es obtener un balance razonable de las cargas de trabajo de las diversas actividades del mantenimiento rutinario a lo largo del año. Los elementos a considerar para elaborar la programación son el inventario vial, estacionalidad y prioridad de actividades. La

programación permitirá definir los requerimientos de mano de obra, materiales, herramientas y equipos a lo largo de un período.

Debe quedar claro que cada camino tendrá su propia programación acorde a sus necesidades, lo que implica que cada empresa contratista, conjuntamente con el Supervisor o Inspector, programen anualmente el mantenimiento rutinario de “su camino”.

Procedimiento para la Programación de Actividades:

- **Inventario Vial:**

Uno de los insumos más importantes para la programación anual de actividades es el inventario vial del camino; el documento debe registrar ordenada y sistemáticamente las características de los diversos componentes del camino, especificando su ubicación, características físicas y estado de conservación.

La empresa contratista deberá realizar el inventario vial, apoyado en el plano clave del camino, proporcionado por la Entidad Contratante, y en el Formato N° 6. Este formato consignará la siguiente información mínima: datos generales (nombre del camino, longitud, nombre de la microempresa que atiende el camino, ubicación, sector evaluado, ancho de la calzada, número de vehículos livianos y pesados, estado de la superficie de rodadura, espesor del pavimento, categoría del camino y vías conectoras), datos técnicos (ubicación, descripción, dimensiones, acceso, características y evaluación de los principales componentes del camino).

El inventario vial permitirá ajustar las cargas de trabajo y la programación de algunas actividades como la limpieza y/o reparación de obras de arte, el roce y limpieza de vegetación, etc.

- **Estacionalidad y priorización de actividades:**

Se establece una programación en base a la estacionalidad imperante en las distintas zonas del país. El Perú cuenta con 4 estaciones climáticas claramente definidas, asociadas, entre otros fenómenos, a la presencia de lluvias; en ese sentido, se pueden distinguir cuatro períodos: lluvias, después de lluvias, seca y antes de lluvias.

Las precipitaciones pluviales generan algunas limitaciones en la ejecución de actividades de mantenimiento rutinario, siendo las más notorias las siguientes:

- i. La reducción de la jornada laboral diaria.
- j. La saturación del material para bacheo que impide su compactación.
- k. La desestabilización de los taludes del camino impide realizar los trabajos correspondientes a desquinche y reparación de muros secos.
- l. El aumento de los caudales de los ríos impide la limpieza y reparación de pontones, la extracción de material para bacheo de las canteras ubicadas en la ribera o en el lecho de los ríos (situación típica de la selva).

En la época de lluvias se ejecutarán prioritariamente las labores de limpieza de calzada, remoción de derrumbes, limpieza de cunetas, limpieza de badén, otras actividades como el

MUNICIPALIDAD PROVINCIAL DE SIHUAS
ADJUDICACIÓN SIMPLIFICADA N° 05-2020-MPS-CS PRIMERA CONVOCATORIA

bacheo, limpieza de alcantarillas, roce y limpieza se ejecutarán en la medida que las condiciones climáticas lo permitan.

En la época seca se ejecutarán prioritariamente las labores de limpieza de calzada, bacheo y reparación de muros secos; otras actividades, como la limpieza de cunetas, roce y limpieza, desquinche, encauzamiento de pequeños cursos de agua y vigilancia y control se ejecutarán como segunda o tercera prioridad.

De acuerdo a lo anterior, se distribuye las actividades a ser desarrolladas durante el año.

CUADRO N° 6.5.1

Código	Actividad	Época de lluvia (Dic./Ene./Feb./ Mar)	Después de lluvias (Abr./May.)	Época seca (Jun./Jul.Ago. /Set.)	Antes de lluvias (Oct./Nov.)
MR-101	Limpieza de calzada	1 ^{ra} Prioridad	1 ^{ra} Prioridad	1 ^{ra} Prioridad	1 ^{ra} Prioridad
MR-102	Bacheo	2 ^{da} Prioridad	1 ^{ra} Prioridad	1 ^{ra} Prioridad	1 ^{ra} Prioridad
MR-103	Desquinche			3 ^{ra} Prioridad	
MR-104	Remoción de derrumbes	1 ^{ra} Prioridad			
MR-201	Limpieza de cunetas	1 ^{ra} Prioridad	1 ^{ra} Prioridad	2 ^{da} Prioridad	3 ^{ra} Prioridad
MR-202	Limpieza de alcantarillas	2 ^{da} Prioridad			1 ^{ra} Prioridad
MR-203	Limpieza de badén	1 ^{ra} Prioridad			
MR-204	Limp. zanjás de coronación				1 ^{ra} Prioridad
MR-205	Limpieza de pontones		1 ^{ra} Prioridad		
MR-206	Encauz. peq. cursos de agua			3 ^{ra} Prioridad	2 ^{da} Prioridad
MR-301	Roce y limpieza ⁽¹⁾	2 ^{da} Prioridad	2 ^{da} Prioridad	2 ^{da} Prioridad	2 ^{da} Prioridad
MR-401	Conservación de señales		3 ^{ra} Prioridad		3 ^{ra} Prioridad
MR-501	Reforestación				3 ^{ra} Prioridad
MR-601	Vigilancia y control	3 ^{ra} Prioridad	3 ^{ra} Prioridad	3 ^{ra} Prioridad	3 ^{ra} Prioridad
MR-701	Reparación de muros secos			1 ^{ra} Prioridad	
MR-702	Reparación de pontones		1 ^{ra} Prioridad		
MR-102.01	Transp. mat. de cantera	2 ^{da} Prioridad	1 ^{ra} Prioridad	1 ^{ra} Prioridad	1 ^{ra} Prioridad

7. REQUISITOS DE CALIFICACION

A. DEL POSTOR.

Capacidad Legal:

- Persona natural o Jurídica dedicada a la ejecución de Obras de construcción Civil, Servicios de Mantenimiento Rutinario, Periódico y/o Obras de infraestructura vial en general, se acreditará con copia simple del Registro Único de Contribuyente (RUC).
- El proveedor del servicio no debe tener impedimento para contratar con el Estado, Acreditarlo con Declaración Jurada.
- Deberá estar correctamente registrado como proveedor en el Registro Nacional de Proveedores (RNP) y habilitado, acreditar con Copia de del RNP Vigente en el Capítulo de

MUNICIPALIDAD PROVINCIAL DE SIHUAS
ADJUDICACIÓN SIMPLIFICADA N° 05-2020-MPS-CS PRIMERA CONVOCATORIA

Servicios. En caso de consorcios, cada uno de los integrantes de éste presentará obligatoriamente esta constancia.

- Documento que acredite el poder vigente del representante legal, apoderado o mandatario que rubrica la oferta, lo acreditará con Copia de vigencia de poder expedida por registros públicos con una antigüedad no mayor de treinta (30) días calendario a la presentación de la oferta; en el caso de consorcios, este documento debe ser presentado por cada uno de los integrantes del consorcio que suscribe la promesa de consorcio.
- En el caso de Consorcio presentara la Promesa de Consorcio, en la que se consigne los integrantes, el representante común, el domicilio común y las obligaciones a las que se compromete cada uno de los integrantes del consorcio, así como el porcentaje equivalente a dichas obligaciones.

Capacidad Técnica y Profesional:

- Certificará que su personal cuenta con el Seguro Integral de Salud y/o seguro complementario de riesgo (CSTR), mediante planillas de pago de dicho seguro de su personal ya existente o mediante una declaración jurada de compromiso del pago de SCTR del personal de la zona que contratará para la ejecución del servicio.
- **Personal Mínimo Requerido para el Servicio:**
 - Un (01) personal - Jefe de Mantenimiento, con experiencia en mantenimiento de carreteras, el cual deberá ser acreditado con constancias o certificados de haber participado en trabajos de rehabilitación y/o mejoramiento y/o conservación y/o mantenimiento.
 - Seis (05) personas - obreros, los cuales, en su totalidad, tendrán que pertenecer a cada una de las localidades adyacentes a la vía en mantenimiento. Acreditándolo con una declaración Jurada de compromiso de contratar el personal de la zona.
- **Maquinaria, Equipos y Accesorios Mínimos:**
 - Contar con 01 camioneta pick up, no mayor a 5 años de antigüedad para el traslado del personal obrero, herramientas, materiales, insumos, equipos y herramientas livianos. Se acreditará con Tarjeta de Propiedad a nombre del Postor o Contrato de Alquiler del Postor con el Propietario del Vehículo.
 - Contar con las siguientes herramientas y equipos menores e insumos; los que deben ser cambiadas en función del tiempo de uso y el estado de las mismas. Se acreditará con una declaración jurada.

<i>Herramientas</i>	<i>Cantidad</i>	<i>Unidad</i>
<i>Rastrillos</i>	<i>02</i>	<i>Und</i>
<i>Picos</i>	<i>02</i>	<i>Und</i>
<i>Machetes</i>	<i>01</i>	<i>Und</i>
<i>Carretillas</i>	<i>01</i>	<i>Und</i>
<i>Cinzel</i>	<i>01</i>	<i>Und</i>
<i>Barretas</i>	<i>01</i>	<i>Und</i>
<i>Brocha</i>	<i>01</i>	<i>Und</i>
<i>Escobas</i>	<i>01</i>	<i>Und</i>
<i>Baldes</i>	<i>01</i>	<i>Und</i>
<i>Comba</i>	<i>01</i>	<i>Und</i>
<i>Palana</i>	<i>04</i>	<i>Und</i>
<i>SERRUCHO</i>	<i>01</i>	<i>Und</i>

MUNICIPALIDAD PROVINCIAL DE SIHUAS
ADJUDICACIÓN SIMPLIFICADA N° 05-2020-MPS-CS PRIMERA CONVOCATORIA

Wincha 8 m. min	01	Und
Conos de 0.90m.	02	Und
Cámara fotográfica	01	Und

- El Personal del contratista deberá contar con todos los implementos de Seguridad, los cuales deben ser renovados convenientemente; como son:

Implementos de Seguridad
Cascos de seguridad con su cortaviento
Lentes transparentes
Guantes de cuero
Chalecos de seguridad con bandas reflectivas
Zapatos de seguridad
Botas de jebe

El proveedor deberá presentar una Declaración Jurada comprometiéndose a proporcionar la indumentaria de Seguridad a todo el personal Propuesto

Experiencia:

El proveedor debe acreditar un monto facturado hasta 3 veces el valor referencial por la contratación de actividades relacionadas a Mantenimiento Vial Rutinario y/o periódico y/o obras viales en general, durante un periodo de 8 años, a la fecha de presentación de su oferta, lo acreditará con: Copia simple de contratos u órdenes de servicios, y su respectiva conformidad por la prestación efectuada; o comprobantes de pago cuya cancelación se acredite documental y fehacientemente, con voucher de depósito, reporte de estado de cuenta, cancelación en el documento, entre otros.

B. DEL PERSONAL PROPUESTO

Capacidad Legal:

- El personal a contratar para la realización del servicio no deberá contar con impedimento Administrativo ni legal. Acreditar con Declaración Jurada.
- No poseer antecedentes penales ni policiales y mostrar una correcta disciplina. Acreditar con Declaración Jurada.

Capacidad Técnica y Profesional:

Relación del personal técnico mínimo:

Jefe de Mantenimiento

01 Jefe de Mantenimiento, el cual tendrá que contar como mínimo con quinto Año de Educación Secundaria, se acreditará con copia de certificado de estudios o con una Declaración Jurada. Así mismo una declaración jurada de compromiso de trabajo en el mantenimiento en caso de que el postor sea favorecido con la buena pro y copia de su DNI los cuales deberán ser legalizadas.

El Jefe de Mantenimiento designado por el contratista y en concordancia con su propuesta técnica, deberá contar como mínimo con 12 (doce) meses de experiencia como Jefe de Mantenimiento vial, ya sea rutinario o periódico. Este requerimiento técnico mínimo deberá ser sustentado por el Postor mediante la presentación de copias de contratos y su respectiva conformidad o certificados o constancias o cualquier otra documentación que de manera fehaciente demuestre tal experiencia.

MUNICIPALIDAD PROVINCIAL DE SIHUAS
ADJUDICACIÓN SIMPLIFICADA N° 05-2020-MPS-CS PRIMERA CONVOCATORIA

La sustitución del Jefe de Mantenimiento vial solo procederá previa autorización escrita del funcionario de la entidad que cuente con facultades suficientes para ello, dentro de los 8 días hábiles siguientes de presentada la solicitud a la entidad. Transcurrido dicho plazo sin que la entidad emita pronunciamiento se considerará aprobado la solicitud. El reemplazante deberá reunir las características descritas en los párrafos anteriores.

- **Personal de Mantenimiento Vial (Obrero).**

05 personas para Personal de mantenimiento (obrero), este deberá ser mano de obra no calificada, y deberá residir en la zona a lo largo del camino vecinal a mantener con la finalidad de brindar oportunidad de trabajo a los lugareños. Acreditándolo con una declaración Jurada de domicilio y compromiso de trabajo adjuntado la copia de DNI

NOTA: El 30% del total del personal propuesto debe ser femenino.

8. COSTO DEL SERVICIO:

CAMINO VECINAL	LONGITUD TOTAL KM	COSTO KM/MES	COSTO PARA PROCESO DE CONTRATACION DE SERVICIOS DE MANTENIMIENTO VIAL RUTINARIO		NÚMERO DE DÍAS CALENDARIO
			COSTO MENSUAL	COSTO DE CONTRATO	
"(SICSIBAMBA) - CANIASBAMBA - UMBE - CHARCAS CAJAS"	18.270	480.00	S/ 8,769.60	*S/ 43,848.00	*153 días

**Sujeto a variación de acuerdo a la fecha de suscripción del contrato*

9. PLAZO DE EJECUCIÓN

El Plazo de Ejecución del servicio será de CIENTO CINCUENTA Y TRES (153) DÍAS CALENDARIO. El mismo que se computa desde la fecha de la suscripción del acta de entrega del terreno.

**Sujeto a variación de acuerdo a la fecha de suscripción del contrato*

10. LUGAR DE PRESTACIÓN DEL SERVICIO

La prestación del servicio se dará dentro del Camino Vecinal "(SICSIBAMBA) - CANIASBAMBA - UMBE - CHARCAS CAJAS", el cual tiene una longitud de 18.270 km, en el Distrito de Sicsibamba, Provincia de Sihuas, Departamento de Ancash.

11. SISTEMA DE CONTRATACION

Suma alzada

12. FORMA DE PAGO:

El pago por la prestación del servicio se realizará en forma mensual ante la presentación formal, oportuna y sin observaciones del Informe Técnico Mensual, previa Conformidad de servicio y valorización, otorgado por el Jefe de Operaciones y el V°B del Gerente General del IVP.

La presentación del informe mensual, seguirá la siguiente estructura:

1. INFORME DIRIGIDO AL JEFE DE OPERACIONES IVP - SIHUAS
2. CERTIFICADO DE CONFORMIDAD DEL SERVICIO firmado por el Alcalde del Distrito (FIRMA ORIGINAL) Nota: Solo se admitirá certificado en original, mas no copia.
3. FICHA TÉCNICA DE LA OBRA

MUNICIPALIDAD PROVINCIAL DE SIHUAS
ADJUDICACIÓN SIMPLIFICADA N° 05-2020-MPS-CS PRIMERA CONVOCATORIA

- Datos del proyecto
 - Datos generales
 - Entidad contratante
 - Datos del contratista
 - Área de inspección
 - Aspecto económico de la obra (cuadro de resumen de valorización)
4. FICHA N°3 DEL SISTEMA GEMA
 5. CUADRO DE RESUMEN DE VALORIZACIÓN
 6. PLANO DE TRAMO EN MANTENIMIENTO
 7. PLANO DE UBICACIÓN
 8. DOCUMENTACIÓN QUE ACREDITE EL SERVICIO
 - Programa mensual
 - Resumen de cargas de trabajo
 - Resumen de cargas por actividad
 - Resumen de conteo vehicular
 - Conteo vehicular
 - Conteo de precipitación pluvial
 - Reporte de puntos críticos
 - Recursos utilizados
 9. PERSONAL DEL SERVICIO DE MANTENIMIENTO
 - Hoja de tareo y planilla de pago del personal
 - Ficha de registro y copia DNI del personal
 - SCTR
 10. REPORTE FOTOGRÁFICO

Presentar 12 fotografías mínimas (antes, durante y después de los trabajos realizados)

Indicar el N° de fotografía, descripción del trabajo realizado e indicar la progresiva.
 11. CD en formato original del informe
 12. Conclusiones y recomendaciones
 13. Documentos complementarios
 - Copia de cuaderno de obra.
 - Copia del contrato.
 - Copia de acta de entrega de terreno.
 - RNP del contratista (de ser consorcio presentar de los consorciados).

El informe mensual será presentado anillado con separadores a color (01 original), debidamente foliado, deberá ser firmado en cada una de las hojas por el representante legal y/o común de la empresa que brinda el servicio, con letra Arial 10 justificado, con márgenes de hoja Sup.3cm, Inf.2.5cm, Der.3cm, Izq. 2.5cm, con interlineado de 1.5 cm.

La estructura para el pago será la siguiente.

1. CARTA DE PRESENTACIÓN DIRIGIDO AL JEFE DE OPERACIONES IVP – SIHUAS
2. Factura del mes a pagar.
3. Conformidad de trabajos firmado por el Alcalde (FIRMA ORIGINAL))
4. Resumen de cargas de trabajo original.
5. Hoja de tareo del mes.
6. Copia del contrato.

7. Copia de Acta de entrega de Terreno.
8. Copia de contrato de consorciados (de ser el caso)
9. CCI.

La presentación del informe para pagos, tendrá fecha límite los primeros 05 días hábiles del mes siguiente de la prestación del servicio (bajo responsabilidad), en caso de incumplimiento y/o retraso no se realizará el trámite de pago hasta el mes siguiente.

Posteriormente al cumplimiento de lo señalado anteriormente, para efectos de la Liquidación de Contrato, el CONTRATISTA deberá entregar a la Entidad en un (01) original y una (01) copia (adjuntar archivo digital en formatos editables completos), en un plazo no mayor a 30 días calendarios de culminado el servicio y como contenido mínimo de lo siguiente:

- Informe de liquidación final de los servicios.
- Copia del cuaderno de obra.
- Resumen de valorización.
- Conformidad de los alcaldes de cada distrito con firma original
- Declaración jurada firmada por el CONTRATISTA donde indique que ha cumplido con el pago de toda la obligación laboral y social de sus trabajadores, que han participado en la ejecución del mantenimiento.
- Resumen de los puntajes mensualizados referido al control por resultado según ficha N°03 del GEMA.
- Cuadro de resumen de montos mensuales pagados.
- Panel fotográfico antes, durante y después de la intervención.
-

13. CONSIDERACIONES ESPECÍFICAS PARA LA EJECUCIÓN DEL SERVICIO

- ENTREGA DEL TERRENO

La entidad comunicará dentro de los tres (03) días siguientes a la firma del contrato, el día que tendrá lugar la entrega del terreno.

El supervisor designado por la entidad y/o representantes de la Entidad efectuarán la Entrega del Terreno, quedando a partir de esa fecha y hasta la recepción definitiva de la obra bajo responsabilidad del CONTRATISTA la integridad y custodia del terreno.

- EJECUCIÓN DE LA OBRA

El contratista ejecutará el servicio en estricto cumplimiento aprobado por la Entidad, los materiales, herramientas y mano de obra, serán tomando en consideración al contrato. Asimismo, el contratista deberá mantener el cuaderno de obra permanentemente a cargo del jefe de cuadrilla.

- CUADERNO DE OBRA

En la fecha de entrega del terreno, se abrirá el cuaderno de obra debidamente legalizado y foliado, el mismo que será firmado en todas sus páginas por el supervisor en cada visita a campo, dicho profesional es el único autorizado para hacer anotaciones en el Cuaderno de Obra.

En el cuaderno de obra se anotarán las actividades realizadas durante el día, así como los hechos relevantes que ocurran durante la ejecución de ella. Las solicitudes que se realicen como consecuencia de las ocurrencias anotadas en el Cuaderno de Obra, se harán directamente a la Entidad por el contratista o su representante legal, por medio de comunicación escrita. Asimismo, el Contratista anotará las Instrucciones del Supervisor y sus observaciones, además de cualquier hecho o acontecimiento importante de la obra. La Entidad y el supervisor tendrán

derecho a examinar este cuaderno en cualquier momento y anotar sus observaciones. Cabe indicar que el plazo de ejecución del servicio son días calendarios; por lo que se debe proceder a hacer las anotaciones en los días efectivos trabajados.

El Contratista deberá entregar mensualmente a la Entidad, copias del Cuaderno de Obra, las cuales serán anexadas al informe técnico mensual.

El Cuaderno de Obra será cerrado por el supervisor cuando el servicio haya culminado.

En caso de resolución contractual por cualquiera de las partes, el Cuaderno de Obra será entregado a la Entidad, bajo apercibimiento de aplicarse penalidad por la no entrega del Cuaderno de Obra a la Entidad.

- SEGURIDAD

El contratista está obligado a tomar todas las medidas de seguridad necesario para evitar peligros contra la integridad, la vida y propiedad de las personas, instituciones o firmas durante la realización del servicio.

- RESPONSABILIDAD POR MATERIALES Y HERRAMIENTAS

La ENTIDAD no asume ninguna responsabilidad por pérdida de materiales o herramientas del contratista.

- HORARIO DE TRABAJO DEL PERSONAL

De lunes a viernes de 8.00 am hasta 13:00 pm. y de 2:00 pm a 5:00 pm y sábados de 8:00 am - 13:00 pm.

14. DE LA INSPECCIÓN

La Inspección de los trabajos estará a cargo del Jefe de Operaciones de IVP, quien hará el seguimiento de las actividades realizada por el contratista; asimismo revisará los informes mensuales y comunicará a la Gerencia General para proceder al pago correspondiente.

En cada informe mensual, el contratista deberá presentar un cronograma de actividades a desarrollarse el mes siguiente, con el cual el Jefe de Operaciones del IVP Sihuas controlará el cumplimiento de lo programado.

El Jefe de Operaciones del IVP Sihuas realizará las respectivas inspecciones de campo cuantas veces lo crea necesario, sin necesidad de comunicar al contratista.

En este contexto, se ha diseñado una estrategia que lo conduzca a perfeccionar sus mecanismos de control interno y externo. En el control interno, desempeñarán un rol principal los IVP's; mientras que en el control externo los principales actores serán las autoridades municipales y comunales.

Las principales funciones del Inspector:

- a) Solicitar a la empresa contratista de mantenimiento la presentación del inventario vial.
- b) Solicitar a la empresa contratista de mantenimiento la presentación de la programación de las actividades del mantenimiento rutinario.
- c) Inspeccionar y controlar el cumplimiento de las actividades del mantenimiento rutinario de acuerdo a lo programado, siguiendo los procedimientos técnicos del Manual Técnico.

- d) Verificar la información consignada en el cuaderno de mantenimiento y las cargas de trabajo ejecutadas por la contratista de mantenimiento.
- e) Participar activamente en la prevención de riesgos y atención de las emergencias que se presenten en los caminos a su cargo.
- g) Controlar las medidas de prevención y mitigación que deberá considerar el contratista de mantenimiento para preservar el medio ambiente; aplicando las recomendaciones contenidas en el Manual Técnico.
- h) Supervisar la elaboración de los conteos de tránsito.
- k) Verificar el cumplimiento de la capacitación al personal del contratista, en los temas relacionados con el mantenimiento rutinario de caminos y aspectos administrativos.
- l) Evaluar los indicadores de mantenimiento vial y certificar su cumplimiento. Para ello aprobará los informes mensuales para su pago, verificando que cumplan con los requisitos y condiciones del contrato.
- m) Elaborar el informe de conformidad mensual, describiendo todas las actividades desarrolladas por el contratista de mantenimiento incluyendo reportes fotográficos que se consideren necesarios para el sustento de la información.
- n) Elaborar el informe final de gestión, en el cual se analice el comportamiento general de la empresa contratista de mantenimiento, el grado de cumplimiento de las labores asignadas, la calidad de los trabajos, los rendimientos y costos, los problemas de solución pendiente, con su prioridad de atención y se proponga un programa de trabajo anual para el siguiente año. Adicionalmente, el informe deberá contener todas las recomendaciones que se consideren pertinentes para mejorar la gestión del mantenimiento de los caminos.

15. OBLIGACIONES DEL CONTRATISTA

- El contratista será RESPONSABLE por toda pérdida, gastos, daños o perjuicios sufridos a terceros sea daño material, lesiones y muerte que se produzcan como consecuencia de sus propios actos, para lo cual deberán presentar seguros contra terceros.
- Cumplir las pautas, indicaciones, procedimientos y demás normas de ejecución establecidas en los términos de referencia.
- Garantizar la transitabilidad del camino y el cumplimiento de los indicadores de las actividades de mantenimiento rutinario previstas en los términos de referencia.
- Mantener durante el periodo del Servicio al personal de trabajadores que figuran en la relación de la propuesta técnica y que necesariamente deben radicar dentro de las zonas colindantes, Asimismo es de obligatoriedad que el 30% del personal sea FEMENINO.
- Garantizar la presencia en el campo del personal necesario, de acuerdo a las normas técnicas establecidas para el tipo de camino y nivel de servicio requerido.
- Utilizar en forma obligatoria los uniformes establecidos por la Gerencia General y Área Técnica del IVP-SIHUAS durante la jornada de trabajo y que serán los siguientes: casco, chaleco, lentes y botas con los detalles que el IVP-SIHUAS les proporcionará.

MUNICIPALIDAD PROVINCIAL DE SIHUAS
ADJUDICACIÓN SIMPLIFICADA N° 05-2020-MPS-CS PRIMERA CONVOCATORIA

- Presentar los informes mensuales de acuerdo a los formatos elaborados por EL IVP-SIHUAS, en coordinación con la Unidad Zonal – Huaraz.
- Ejecutar directamente las labores objeto de este contrato. No se aceptará la subcontratación o cesión del contrato.
- Comunicar a la brevedad posible la ocurrencia de emergencias o daños en el camino que por su naturaleza excedan el marco del presente contrato y requieran la pronta intervención de las entidades competentes. En dicho caso, EL CONTRATISTA deberá disponer el personal necesario para apoyar las acciones que se ejecuten para recuperar la transitabilidad de la vía.
- Presentar a LA ENTIDAD el Informe Técnico Mensual.
- Absolver oportunamente cualquier observación escrita remitida por LA ENTIDAD en relación a la ejecución del contrato.

16. PENALIDADES

De persistir el incumplimiento de las obligaciones de la empresa, relacionadas fundamentalmente con la seguridad de viaje - primera prioridad –con la consecuente afectación de la transitabilidad del camino, el Jefe de Operaciones del IVP, realizará la supervisión de modo que aplique las sanciones o penalidades previstas en el contrato. Para lo cual deberán tener en cuenta lo siguiente:

- El incumplimiento de los indicadores de resultados de las actividades de mantenimiento rutinario consideradas de primera prioridad. La primera vez, se aplicará una multa del 5%; en caso de reincidencia (segunda vez) se aplicará una multa del 10%; y en caso de reiteración (tercera vez) la multa será de 15%. Las penalidades se aplicarán sobre el valor mensual del contrato, sin incluir el IGV.
- En caso de que EL CONTRATISTA continúe con el incumplimiento LA ENTIDAD procederá a la resolución del contrato.
- El incumplimiento, referida al personal mínimo requerido en el campo y porcentaje de mujeres en el grupo de trabajo, facultará a LA ENTIDAD a aplicar una penalidad del 5% del monto de la valorización del mes pertinente. Las penalidades se aplicarán sobre el valor mensual del contrato, sin incluir el IGV, asimismo.
- El incumplimiento, referida al uso obligatorio de los uniformes durante la jornada de trabajo, facultará a LA ENTIDAD a aplicar una penalidad del 5% del monto de la valorización del mes pertinente. Las penalidades se aplicarán sobre el valor mensual del contrato, sin incluir el IGV.
- En las visitas a campo, se solicitará los cuadernos de campo llenados de la manera que se indique y de no presentar se notificará 3 veces, para luego proceder al descuento del 5% de la valorización mensual.
- La fecha máxima de presentación de informes mensuales será de 05 días, contando el último día de cada mes, de no cumplirse con el plazo establecido se procederá a notificar, luego que se notifique tres veces y no se cumpla se aplicará el descuento del 5% de la valorización mensual.
- La fecha máxima de presentación de liquidaciones finales será de 30 días calendario contando el último día de finalizado el contrato de servicios, de no cumplirse con el plazo establecido se procederá a notificar, luego que se notifique tres veces y no se cumpla se aplicará el descuento del 5% de la última valorización.
- El monto máximo de las penalidades acumuladas no superará el 15% del monto del contrato; de llegar a este porcentaje LA ENTIDAD podrán resolver el contrato.

Comentado [UdW1]: Cual será plazo para cumplimiento de informe?

17. DEL PLAN PARA LA VIGILANCIA, PREVENCIÓN Y CONTROL DE COVID-19 EN EL TRABAJO

Para poder iniciar con las actividades de Mantenimiento Vial Rutinario, ya que el Decreto Supremo N° 101-2020-PCM aprobó, con la fase 2, la reanudación de las actividades de Mantenimientos, Mejoramientos y Conservación Rutinarios y Periódicos de Vías Nacionales, Departamentales y Locales, el postor de elaborar su PLAN PARA LA VIGILANCIA, PREVENCIÓN Y CONTROL DE COVID-19 EN EL TRABAJO, teniendo en cuenta los lineamientos establecidos en la RESOLUCION MINISTERIAL N° 239-2020-MINSA y adecuaciones, así como el Protocolo Sectorial correspondiente (RESOLUCIÓN MINISTERIAL 257-2020-MTC-01), el cual se debe registrar en el Sistema Integrado para COVID-19 (SICOVID-19) del Ministerio de Salud y presentar a la entidad la constancia de registro. Así mismo dicho Plan debe estar disponible para los trabajadores al momento de la reanudación de las actividades.

De acuerdo a la RESOLUCION MINISTERIAL N° 239-2020-MINSA, las actividades de Mantenimiento y/o Conservación Vial Rutinario se clasifica como de **RIESGO BAJO DE EXPOSICION O DE PRECAUCIÓN**, ya que, en los trabajos realizados no se tiene contacto con personas que se conoce o se sospecha que están infectados con COVID-19, ni se tiene contacto cercano frecuente a menos de 2 metros de distancia con el público en general.

En estas actividades se tiene contacto ocupacional mínimo con el publico y otros compañeros de trabajo.

Es responsabilidad del contratista implementar las medidas dispuestas en la RESOLUCIÓN MINISTERIAL 257-2020-MTC-01, estableciendo las acciones y responsabilidades de su personal asignado, así como de los proveedores y visitas.

En caso de que la Entidad a través de la supervisión del servicio, verifique el incumplimiento de las disposiciones establecidas en dicha resolución, se procederá a informar a los órganos competentes (Ministerio de Trabajo y Ministerio Público, según corresponda) para que proceda con el trámite de procedimiento sancionador, establecido en la Ley N°28806 “Ley General de Inspección del Trabajo” en concordancia con la Ley N°29783 “Ley de Seguridad y Salud en el Trabajo” y Código Penal.

EL PLAN PARA LA VIGILANCIA, PREVENCIÓN Y CONTROL DE COVID-19 EN EL TRABAJO, deberá contener como mínimo la siguiente estructura.

ESTRUCTURA DEL “PLAN PARA LA VIGILANCIA, PREVENCIÓN Y CONTROL DE COVID-19 EN EL TRABAJO”

- I. DATOS DE LA EMPRESA
- II. DATOS DEL LUGAR DE TRABAJO
- III. DATOS DEL SERVICIO DE SEGURIDAD Y SALUD DE LOS TRABAJADORES
- IV. INTRODUCCION
- V. OBJETIVOS
- VI. NOMINA DE TRABAJADORES POR RIESGO DE EXPOSICION A COVID-19
- VII. PROCEDIMIENTOS OBLIGATORIOS DE PREVENCIÓN
 1. LIMPIEZA Y DISINFECCION DE LOS CENTROS DE TRABAJO (insumos, frecuencia de realización)
 2. IDENTIFICACION DE SINTOMATOLOGIA COVID-19 PREVIO AL INGRESO AL CENTRO DE TRABAJO (personal, metodología, registro)

MUNICIPALIDAD PROVINCIAL DE SIHUAS
ADJUDICACIÓN SIMPLIFICADA N° 05-2020-MPS-CS PRIMERA CONVOCATORIA

3. LAVADO Y DESINFECCION DE MANOS OBLIGATORIO (número de lavabos, alcohol gel, esquema de monitoreo)
4. SENSIBILIZACION DE LA PREVENCION DEL CONTAGIO EN EL CENTRO DE TRABAJO (material a utilizar)
5. MEDIDAS PREVENTIVAS COLECTIVAS
6. MEDIDAS DE PROTECCION PERSONAL
7. VIGILANCIA PERMANENTE DE COMORBOLIDADES RELACIONADAS AL TRABAJO EN EL CONTEXTO COVID-19
- VIII. PROCEDIMIENTOS OBLIGATORIOS PARA EL REGRESO Y REINCORPORACION AL TRABAJO
 1. PROCESO PARA EL REGRESO AL TRABAJO
 2. PROCESO PARA LA REINCORPORACIÓN AL TRABAJO
 3. PROCESO PARA EL REGRESO O REINCORPORACION AL TRABAJO DE TRABAJADORES CON FACTORES DE RIESGO PARA COVID-19
- IX. RESPONSABILIDADES DEL CUMPLIMIENTO DEL PLAN
- X. PRESUPUESTO Y PROCESO DE ADQUISICION DE INSUMOS PARA EL CUMPLIMIENTO DEL PLAN
- XI. DOCUMENTO DE APROBACION DEL COMITÉ DE SEGURIDAD Y SALUD EN EL TRABAJO

“PLAN PARA LA VIGILANCIA, PREVENCIÓN Y CONTROL DE COVID-19 EN EL TRABAJO”

I. DATOS DE LA EMPRESA

1. Razón Social		2. RUC	
3. Actividad Económica	Construcción de carreteras	4. CIUU Rev4	4210
5. Departamento	Ancash	6. Provincia	Sihuas
7. Dirección		8. Teléfono	

II. DATOS DEL LUGAR DE TRABAJO

El Lugar de trabajo es el camino vecinal _____, el cual se ubica en el distrito de _____, provincia de Sihuas. Es un camino afirmado, donde el trabajo por su naturaleza se realiza con el distanciamiento respectivo, y donde además las aglomeraciones son prácticamente improbables

III. DATOS DEL SERVICIO DE SEGURIDAD Y SALUD DE LOS TRABAJADORES

Dado que en este proyecto trabajan ____ personas con el distanciamiento respectivo, donde el riesgo de contagio es bajo, el responsable del Servicio de Seguridad y Salud en el trabajo, es el Gerente General de la Empresa, el Sr. _____, identificado con DNI N° _____, el cual contará con un profesional con especialidad en Salud ocupacional o Centro de Prevención de Riesgos del Trabajo (CEPRIT) de EsSalud, la cual apoyará en las acciones de vigilancia, prevención y control COVID-19, tal cual exige la R. M. 239-2020-MINSA, para empresas con menos de 20 trabajadores y centros de trabajo tipo 1 (D.S. 003-98-SA)

IV. INTRODUCCION

El COVID-19 es un nuevo tipo de coronavirus que afecta a los humanos; reportado por primera vez en diciembre de 2019 en la ciudad de Wuhan, provincia de Hubei, en China. La epidemia de COVID-

MUNICIPALIDAD PROVINCIAL DE SIHUAS
ADJUDICACIÓN SIMPLIFICADA N° 05-2020-MPS-CS PRIMERA CONVOCATORIA

19 se extendió rápidamente, siendo declarada una pandemia por la Organización Mundial de la Salud el 11 de marzo del 2020. Para el día 6 de marzo del 2020 se reportó el primer caso de infección por coronavirus en el Perú. Ante este panorama, se tomaron medidas como la vigilancia epidemiológica que abarca desde la búsqueda de casos sospechosos por contacto, hasta el aislamiento domiciliario de los casos confirmados y procedimientos de laboratorio (serológicos y moleculares) para el diagnóstico de casos COVID-19, manejo clínico de casos positivos y su comunicación para investigación epidemiológica y medidas básicas de prevención y control del contagio en centros hospitalarios y no hospitalarios.

La exposición al virus SARS-Cov-2, que produce la enfermedad COVID-19, representa un riesgo biológico por su comportamiento epidémico y alta transmisibilidad, para ello se considerará en el presente documento medidas para su vigilancia, prevención y control.

Esta transmisibilidad se da en lugares donde se presentan aglomeraciones de personas, lo cual no se da en el lugar donde se va a desarrollar el trabajo, que es a campo abierto.

Según normativa vigente, resulta conveniente establecer lineamientos incluyendo la programación de acciones para la vigilancia de salud de los trabajadores que conforman la cuadrilla de mantenimiento que brinda el servicio de mantenimiento al camino vecinal, estableciendo criterios generales a cumplir durante el periodo de emergencia sanitaria y posterior al mismo.

V. OBJETIVOS

OBJETIVO GENERAL

Establecer los lineamientos para la vigilancia, prevención y control de la salud de los trabajadores de la Empresa _____, con riesgo de exposición a SARS-Cov-2 (COVID-19).

OBJETIVOS ESPECÍFICOS

- Establecer lineamientos para la vigilancia, prevención y control de la salud de los trabajadores de la Empresa _____, que realizan actividades durante la pandemia COVID-19.
- Establecer lineamientos para el regreso y reincorporación al trabajo.
- Garantizar la sostenibilidad de las medidas de vigilancia, prevención y control adoptadas para evitar la transmisibilidad de SARS-Cov-2 (COVID-19).

VI. NOMINA DE TRABAJADORES POR RIESGO DE EXPOSICION A COVID-19

Nº	NOMBRES Y APELLIDOS	N° DNI.	EDAD	CARGO	CLASIFICACION DE NIVEL DE RIESGO DE CONTAGIO
01				Jefe de Mantenimiento	Riesgo Bajo
02				Personal de Mantenimiento	Riesgo Bajo

VII. PROCEDIMIENTOS OBLIGATORIOS DE PREVENCIÓN DEL COVID-19

7.1. LIMPIEZA Y DESINFECCIÓN DE LOS CENTROS DE TRABAJO

La Empresa _____ cuenta con una oficina. La labor de desinfección del ambiente se dará de forma quincenal, y consistirá en la limpieza con una solución de hipoclorito al 0.1 %. Se usará el balde y trapeador que se utilizan para la limpieza de la oficina.

Asimismo, diariamente se limpiará el mobiliario y los útiles de oficina con una solución de alcohol al 70 %, con la ayuda de aplicadores y paños de tela.

Del mismo modo, diariamente las herramientas manuales empleadas en las labores de mantenimiento serán desinfectadas previas al inicio de la jornada con una solución de hipoclorito al 0.1 %. Se hará uso de aplicadores.

7.2. IDENTIFICACIÓN DE SINTOMATOLOGÍA COVID-19 PREVIO AL INGRESO AL CENTRO DE TRABAJO

El responsable de Seguridad y Salud de los trabajadores evaluará a todo el personal antes de ingresar a sus labores, utilizando una Ficha de Identificación de Sintomatología COVID-19 19 (Anexo 1 – R.M. N°239-2020-MINSA), de carácter declarativo. Se evaluarán los siguientes factores y, en caso de verificar alguno de estos supuestos, la persona no podrá realizar labores.

Toma de temperatura: Personal con fiebre o temperatura que exceda los 38 °C. La toma de temperatura se deberá realizarse con termómetro digital sin contacto

- a. **Signos y síntomas referidos a los casos leves, moderados y severos,** establecidos en el documento Prevención, diagnóstico y Tratamiento de Personas afectadas por COVID-19 en el Perú del Ministerio de Salud.
- b. **Signos de alarma para COVID-19:** Fiebre persistente por más de dos días, tos, dolor de garganta, congestión nasal, sensación de falta de aire o dificultad para respirar, desorientación o confusión, dolor en el pecho, coloración azul de los labios (cianosis)
- c. **Trabajadores identificados como grupo de riesgo:** Personas mayores de 65 años o quienes cuenten con comorbilidades como: hipertensión arterial, diabetes mellitus, enfermedades cardiovasculares, asma, enfermedad pulmonar crónica, insuficiencia renal crónica, cáncer, obesidad con IMC mayor a 40 u otros estados de inmunosupresión.
- d. **Contacto:** Haber tenido contacto con un paciente sospechoso o declarado con COVID-19. Para cuarentenas cumplidas, el profesional de salud evaluará a su consideración si puede realizar labores o no.
El responsable de Seguridad y Salud de los Trabajadores, luego de revisar y analizar cada caso según HOJA DE TRIAJE COVID-19 (Anexo 02) concluirá en tres (3) posibles casos.

- **TRABAJADOR SIN SIGNOS Y SÍNTOMAS DE COVID-19 Y SIN FACTORES DE RIESGO (APTO)**
Aquellos trabajadores pueden ingresar a laborar siguiendo las recomendaciones de higiene básica. (Charla para COVID-19 en forma obligatoria)
- **TRABAJADOR SIN SIGNOS Y SÍNTOMAS DE COVID-19 Y IDENTIFICADO COMO GRUPO DE RIESGO.** Se deberá optar por las medidas específicas que la normativa vigente estipule, ya que es esta actividad no se puede desempeñar teletrabajo o trabajo a distancia.
- **TRABAJADOR CON SIGNOS Y SÍNTOMAS DE COVID-19**
Serán derivados al establecimiento de salud para su evaluación.

De identificarse un caso sospechoso en trabajadores de puestos de trabajo de bajo riesgo, se procederá con las siguientes medidas:

- Informar al Instituto Vial Provincial de Sihuas (IVP-Sihuas) y comunicarse con el profesional de Salud del Servicio de Seguridad y Salud en el Trabajo.
- Aplicación de la Ficha epidemiológica COVID-19 establecida por el MINSA.
- Aplicación de Prueba Serológica o Molecular COVID-19, según las normas del Ministerio de Salud
- Identificación de contactos en domicilio.
- Comunicar a la autoridad de salud de la jurisdicción para el seguimiento de casos correspondientes.
- Se debe realizar seguimiento clínico a distancia y de forma diaria al trabajador con síntomas de sospecha a infección por COVID- 19 y enviado al aislamiento domiciliario.
- En los trabajadores identificados como caso sospechoso, que se confirma el diagnóstico de COVID-19, posterior a cumplir los 14 días calendario de aislamiento y antes del regreso al trabajo; La empresa a través del profesional de salud realizará la evaluación clínica respectiva, para el retorno al trabajo.

7.3. LAVADO Y DESINFECCION DE MANOS OBLIGATORIO

En la oficina, se colocará alcohol en gel al 70%, el cual será de uso obligatorio al momento de ingresar.

En el frente de trabajo, se ubicará un punto de lavado de manos (bidón de agua con caño), jabón líquido y papel toalla. Así mismo se colocará alcohol en gel para desinfección de los trabajadores

- Todo trabajador obligatoriamente antes y después de iniciar sus labores, así como antes y después del consumo de alimentos y después de usar los servicios higiénicos, al toser o estornudar, deberá lavarse las manos con agua y jabón durante 20 segundos o más, de acuerdo con las recomendaciones de la OMS. (Ver Anexo 04). Dicho anexo se colocará como cartel en el bidón para ayudar a la ejecución adecuada de lavado.
- Secarse con papel toalla y antes de desecharlo, es preferible cerrar el grifo con el material usado.

7.4. SENSIBILIZACION DE LA PREVENCIÓN DEL CONTAGIO EN EL CENTRO DE TRABAJO

Previo al inicio de los Trabajos, se realizará una capacitación general, el cual será brindado por el profesional con especialidad en Salud Ocupacional, donde se impartirán de forma

práctica las recomendaciones dadas por el MINSA para la vigilancia, prevención y control del COVID-19.

- Exponer información sobre coronavirus y medios de protección laboral, en actividades de capacitación, así como carteles en lugares visibles y medios existentes.
- Exponer la importancia de lavado de manos, toser o estornudar cubriéndose la boca con flexura del codo, no tocarse el rostro.
- El uso de mascarilla o protector respiratorio, la cual es según el nivel de riesgo del puesto de trabajo.
- Sensibilizar la importancia de reportar tempranamente la presencia de sintomatología COVID-19.
- Facilitar medios para responder las inquietudes de los trabajadores respecto a COVID-19.
- Educar permanentemente en medidas preventivas, para evitar el contagio de COVID-19 dentro del centro de trabajo, comunidad y hogar.
- Educar sobre la importancia de prevenir diferentes formas de estigmatización.
- Difundir recomendaciones para beneficio de la salud mental.

7.5. MEDIDAS PREVENTIVAS COLECTIVAS

7.5.1. Medidas de Higiene en Oficina

- Los ambientes de trabajo deberán estar adecuadamente ventilados.
- Antes de ingresar a las áreas comunes del centro de trabajo se deberá realizar la limpieza y desinfección de calzados con solución de hipoclorito de sodio (lejía) al 0.2%.
- Evitar aglomeraciones durante el ingreso y la salida a la oficina.

7.5.2. Medidas de Higiene en el frente de trabajo

- Los/las trabajadores/as deberán respetar el distanciamiento social de al menos 1 metro.
- Alentar buenos hábitos personales respiratorios para evitar el contagio como: cubrirse con el antebrazo o pañuelo desechable al estornudar o toser.
- Promover la técnica correcta de lavado de manos.
- Proveer alcohol en gel al 70%, papel higiénico, toallas desechables y jabón en los servicios higiénicos.
- Proveer de mascarillas a cada trabajador/a, para utilizarse de forma obligatoria durante las horas de trabajo.
- Sensibilizar a los/las trabajadores/as en las medidas preventivas frente al virus del COVID-19 a través del Responsable de Seguridad y Salud en el Trabajo.

7.6. MEDIDAS DE PROTECCION PERSONAL

- Los Equipos de Protección Personal (EPP), constituyen medidas individuales de prevención frente al COVID-19 cuyo uso es de forma obligatoria. Dado que el riesgo de contagio se ha determinado como bajo, se ha determinado el uso de Mascarillas reusables elaborada bajo las especificaciones del MINSA, para trabajadores/as que realizan labores administrativas y que tengan contacto mínimo con otras personas.

- El Responsable de Seguridad y Salud en el Trabajo brindará a cada trabajador/a la mascarilla, la cual es de uso OBLIGATORIO durante las horas de trabajo.
- Antes de colocarse la mascarilla el/la trabajador/a deberá lavarse las manos.
- La mascarilla debe colocarse de forma minuciosa cubriendo la boca, nariz y barbilla; no debe dejarse espacios de separación con la cara ni tocarla mientras se lleva puesta. (Ver Anexo 5)
- El tiempo de uso de la mascarilla facial es diario (8 a 10 horas), luego proceder al lavado antes de su reuso (con agua y detergente) y respectivo planchado.

7.7. VIGILANCIA PERMANENTE DE COMORBOLIDADES RELACIONADAS AL TRABAJO EN EL CONTEXTO COVID-19

Durante la emergencia sanitaria nacional, el empleador realizará la vigilancia de salud de los trabajadores, de manera permanente:

- 7.7.1. La vigilancia de la salud de los trabajadores, es una práctica necesaria ante el riesgo de exposición al COVID-19 y debe realizarse de forma permanente durante el tiempo que establezca el Ministerio de Salud.
- 7.7.2. Como actividad de vigilancia, se controlará la temperatura corporal de cada trabajador, al momento de ingresar al centro de trabajo y al finalizar la jornada laboral.
- 7.7.3. El responsable de Seguridad y Salud en el Trabajo, es responsable de que se realice, la toma y registro de la temperatura de cada trabajador.
- 7.7.4. Se indicará la evaluación médica de síntomas COVID-19, a todo trabajador que presente temperatura mayor a 38.0 °C.
- 7.7.5. Todo trabajador con fiebre y evidencia de signos o sintomatología COVID-19, que sea identificado, se considera como caso sospechoso, y se realizará:
 - Aplicación de la Ficha epidemiológica COVID-19 establecida por MINSA.
 - Aplicación de Pruebas serológica o molecular COVID-19, según las normas del Ministerio de Salud, al caso sospechoso.
 - Identificación de contactos en centro de trabajo, que cumplan criterios establecidos en normativa MINSA.
 - Toma de Pruebas serológica al resto de microempresarios que tuvieron contacto con sospechoso de contagio.
 - Identificación de contactos en domicilio.
 - Comunicar a la autoridad de salud de su jurisdicción para el seguimiento de casos correspondiente.
- 7.7.6. La vigilancia a la exposición a otros factores de riesgo, de tipo ergonómicos (movimientos repetitivos y otros), psicosocial (condiciones de empleo, carga mental, carga de trabajo), u otros, que se generen como consecuencia de trabajar en el contexto de la Pandemia COVID-19; el responsable en seguridad y salud en el trabajo, deberá aplicar las medidas preventivas y correctivas que señala la normativa vigente sobre riesgos disergonómicos en el trabajo.
- 7.7.7 En caso de presentarse un brote en el centro de trabajo, el empleador deberá comunicar a la autoridad sanitaria correspondiente a fin de comunicar de forma inmediata al

MINTRA y/o SUNAFIL a efecto de cumplir con lo dispuesto en el artículo 15 de la Ley N° 28806, Ley General de Inspección de Trabajo y sus modificatorias, sobre el cierre o paralización inmediata de labores.

7.8. DISTANCIAMIENTO FÍSICO EN LOS FRENTES DE TRABAJO

Todo trabajador deberá mantener al menos 1 metro de distancia entre una y otra persona, de acuerdo con el Documento Técnico del MINSA "Prevención, Diagnóstico y Tratamiento de personas afectadas por COVID-19 en el Perú", según la R.M 193-2020/MINSA.

- Quedan prohibidos los saludos con el contacto facial y/o físico apretón de manos entre el personal y compartir utensilios con otras personas.
- Evitar reuniones presenciales en ambientes cerrados y priorizar el uso de software para videoconferencias, telefonía u otro medio disponible. Las charlas de sensibilización o para impartir instrucciones, serán con un máximo de diez (10) personas, al aire libre y siempre que se garantice el distanciamiento entre personas de un metro (1 m) como mínimo, debiendo utilizar obligatoriamente mascarillas.
- La realización de reuniones internas de trabajo o con la supervisión de los trabajos, se recomienda que acudan únicamente las personas imprescindibles para el desarrollo de las mismas.
- Si se requiere reuniones con la Entidad, estas se realizarán de manera virtual a través de video conferencias a ser implementadas para tal fin.
- Cada trabajador deberá hacer uso exclusivo de sus herramientas y demás accesorios.
- Queda prohibido compartir el uso de un mismo equipo de teléfono celular.
- Todo personal que presente síntomas de resfríos u otra de salud, deberá reportar de manera obligatoria al jefe de mantenimiento para tomar las acciones dadas por el MINSA
- Se deberá evitar compartir herramientas, de ser necesario, realizar la desinfección antes de usarla.
- El Jefe de Mantenimiento o responsable del frente estará atento para identificar personal a su cargo con presencia de síntomas, de ser el caso, se realiza el aislamiento individual y reportará inmediatamente.

VIII. PROCEDIMIENTOS OBLIGATORIOS PARA EL REGRESO Y REINCORPORACION AL TRABAJO

8.1. PROCESO PARA EL REGRESO AL TRABAJO

Se establece el proceso de regreso al trabajo, orientado a los trabajadores que estuvieron en cuarentena y no presentaron, ni presentan sintomatología COVID-19, ni fueron caso sospechoso o positivo de COVID-19.

Se deberán aplicar ANTES DEL INICIO de las actividades todos los lineamientos señalados en el capítulo 7.

8.1.1. Aforo Oficina

- El aforo máximo cumpliendo con el requisito del distanciamiento social de al menos 1 metro y el uso obligatorio de mascarilla.

8.1.2. Frente de trabajo

- El empleador determinará la reincorporación del trabajador, mediante el documento correspondiente, quienes no deberán pertenecer al grupo de riesgo (gestantes, mayores de 65 años, personas con hipertensión arterial, diabetes, cáncer, entre otros).
- El Responsable de Seguridad y Salud en el trabajo deberá considerar que los/las trabajadores/as designados/as no deberán trabajar de forma contigua o frente a frente, respetar el distanciamiento social de al menos 1 metro.
- Las visitas por parte de personal del Instituto Vial Provincial de Sihuas y/o Provias Descentralizado se realizarán de forma excepcional, acudiendo con la respectiva protección personal (mascarilla).

8.1.3. Registro de asistencia y permanencia

- Los/las trabajadores/as deberán registrar su asistencia en el cuaderno respectivo, guardando la distancia respectiva mayor a 1.5 m.
- El jefe de mantenimiento realizará un reporte de asistencia mensual indicando las horas de ingreso y salida, el que deberán ser remitido al empleador, para que este a su vez reporte al Instituto Vial Provincial de Sihuas.
- El tiempo de tolerancia para ingresar será de 1 hora compensable.
- El control de permanencia será realizado en las visitas de campo que realiza el Jefe de Operaciones del IVP Sihuas.

8.2. PROCESO PARA LA REINCORPORACIÓN AL TRABAJO

8.2.1. Trabajadores con Alta Epidemiológica COVID-19

- En casos leves, el/la trabajador/a se reincorpora 14 días calendario después de haber iniciado el aislamiento domiciliario.
- En casos moderados o severos, 14 días calendario después del alta clínica. Este periodo puede variar según las evidencias que se tenga disponible.
- La responsable de la Seguridad y Salud en el Trabajo, debe contar con los datos de los trabajadores con estas características a fin de realizar el seguimiento clínico.

8.3. PROCESO PARA EL REGRESO O REINCORPORACIÓN AL TRABAJO DE TRABAJADORES CON FACTORES DE RIESGO PARA COVID-19

Se deberán considerar en este grupo los trabajadores que presenten los siguientes factores de riesgo para COVID -19:

- Gestante
- Edad mayor de 65 años
- Hipertensión arterial no controlada
- Enfermedades cardiovasculares graves
- Cáncer
- Diabetes Mellitus
- Obesidad con IMC de 40 a más
- Asma moderado o grave
- Enfermedad pulmonar crónica
- Insuficiencia renal crónica con hemodiálisis

MUNICIPALIDAD PROVINCIAL DE SIHUAS
ADJUDICACIÓN SIMPLIFICADA N° 05-2020-MPS-CS PRIMERA CONVOCATORIA

- Enfermedad o tratamiento inmunosupresor

Para los trabajadores, contemplados en el listado anterior, y aquellos que establezca la Enfermera Ocupacional, mantendrán la cuarentena domiciliaria según lo establezca la normatividad correspondiente.

El profesional de la salud del Servicio de Seguridad y Salud en el Trabajo, determinará el seguimiento clínico que corresponda.

Los informes clínicos emitidos por la profesional de Salud de cada trabajador dentro del grupo que poseen factores de riesgo, serán evaluados para determinar la reincorporación y regreso al trabajo.

IX. RESPONSABILIDADES DEL CUMPLIMIENTO DEL PLAN

En base al contenido del presente plan, se detallan las siguientes responsabilidades a ejecutarse para su cumplimiento:

Acción	Responsabilidad	Responsable
Gestión	Disponer medidas para supervisar la debida ejecución del Plan.	Empleador
	Aprobar el plan para su registro en el sistema Integrado para COVID-19 (SICOVID)	Comité de Seguridad y Salud en el Trabajo
Vigilancia y control	Hacer cumplir los lineamientos generales del MINSA indicados en el presente plan	Empleador
	Asesorar y velar el cumplimiento del presente plan	Instituto Vial Provincial de Sihuas
	Conocer los lineamientos generales del sector para adaptarlo y ejecutarlo en el frente de trabajo	Responsable de Seguridad y salud en el trabajo
	Hacer seguimiento de la ejecución del presente plan	Responsable de Seguridad y Salud en el trabajo
	Verificar el efectivo cumplimiento del Plan, formulando al empleador las recomendaciones que fueren necesarias al efecto.	Comité de Seguridad y Salud en el Trabajo
Implementación	Cumplir y cooperar con lo dispuesto	Trabajadores/as
Monitoreo	Inspeccionar la ejecución de los lineamientos del presente plan	Responsable de Seguridad y salud en el trabajo
	Responsables de Seguridad	

X. PRESUPUESTO Y PROCESO DE ADQUISICION DE INSUMOS PARA EL CUMPLIMIENTO DEL PLAN

MUNICIPALIDAD PROVINCIAL DE SIHUAS
ADJUDICACIÓN SIMPLIFICADA N° 05-2020-MPS-CS PRIMERA CONVOCATORIA

Se elabora un presupuesto detallado de los insumos adquiridos para el cumplimiento del plan.

XI. DOCUMENTO DE APROBACION DEL COMITÉ DE SEGURIDAD Y SALUD EN EL TRABAJO

El Comité de Seguridad y Salud (cuadrilla de mantenimiento) realizará de forma virtual una reunión extraordinaria en la cual se emitirá el acta correspondiente donde indicará la aprobación del presente plan.

Posteriormente se registrará el presente Plan en el Ministerio de Salud-Instituto Nacional de Salud, a través del sistema integrado para COVID-19 (SISCOVID-19), en el proceso de implementación se deberá remitir por Mesa de Partes virtual.

ANEXO 1

DECLARACION JURADA DE PREVENCION ANTE EL CORONAVIRUS COVID-19

Ficha de sintomatología COVID-19 Para Regreso al Trabajo Declaración Jurada	
He recibido explicación del objetivo de esta evaluación y me comprometo a responder con la verdad.	
Empresa o Entidad Pública:	RUC:
Apellidos y nombres	
Área de trabajo	DNI
Dirección	Número (celular)
En los últimos 14 días calendario ha tenido alguno de los síntomas siguientes:	
	SI NO
1. Sensación de alza térmica o fiebre	
2. Tos, estornudos o dificultad para respirar	
3. Expectoración o flema amarilla o verdosa	
4. Contacto con persona(s) con un caso confirmado de COVID-19	
5. Está tomando alguna medicación (detallar cuál o cuáles):	
Todos los datos expresados en esta ficha constituyen declaración jurada de mi parte. He sido informado que de omitir o falsear información puedo perjudicar la salud de mis compañeros, y la mía propia, lo cual de constituir una falta grave a la salud pública, asumo sus consecuencias.	
Fecha: / /	Firma

ANEXO 02
HOJA DE TRIAJE COVID-19

Apellidos y Nombre..... Edad..... años
Sexo: DNI: Cargo
Empresa Área:

1. Funciones Vitales:

PA: (mmHg) FC: x mit. FR: x mit. T°: °C SatO2:

2. Presenta algún síntoma:

	SI	NO
a. Fiebre	()	()
b. Tos	()	()
c. Estornudos	()	()

ANEXO 03

REGISTRO DIARIO DE CONTROL DE ASISTENCIA Y TEMPERATURA

MUNICIPALIDAD PROVINCIAL DE SIHUAS
ADJUDICACIÓN SIMPLIFICADA N° 05-2020-MPS-CS PRIMERA CONVOCATORIA

Frente de Trabajo Fecha.....
.....

N°	Nombres y Apellidos	DNI N°	Cargo	Ingreso		Salida	
				Hora	T °C	Hora	T °C

ANEXO 04

Como Lavarse las Manos

Limpia tus manos

CON AGUA Y JABÓN



 Duración de este procedimiento: 40-60 segundos



Mójese las manos con agua.



Deposite en la palma de la mano una cantidad de jabón suficiente para cubrir todas las superficies de las manos.



Frótese las palmas de las manos entre sí.



Frótese la palma de la mano derecha contra el dorso de la mano izquierda entrelazando los dedos y viceversa.



Frótese las palmas de las manos entre sí, con los dedos entrelazados.



Frótese el dorso de los dedos de una mano con la palma de la mano opuesta, agarrándose los dedos.



Frótese con un movimiento de rotación el pulgar izquierdo, atrapándolo con la palma de la mano derecha y viceversa.



Frótese la punta de los dedos de la mano derecha contra la palma de la mano izquierda, haciendo un movimiento de rotación y viceversa.



Enjuáguese las manos con agua.



Séquese con una toalla desechable.

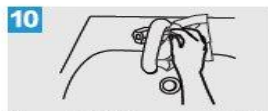

Sírvase de la toalla para cerrar el grifo.

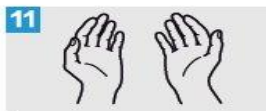

Sus manos son seguras.

Tener las manos limpias reduce la propagación de enfermedades como COVID-19

OPS



Organización
Panamericana
de la Salud



Organización
Mundial de la Salud
- Organización de las Américas

Conócelo. Prepárate. Actúa.
www.paho.org/coronavirus

ANEXO 05

Uso correcto de las Mascarillas

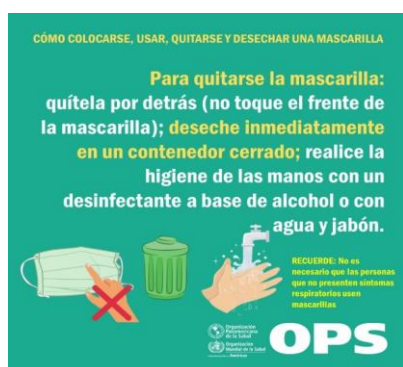

ANEXO 06

HIGIENE RESPIRATORIA



PREPÁRATE.



Cúbrete la boca con el antebrazo cuando tosas o estornudes, o con un pañuelo desechable, luego tíralo a la basura y límpiarte las manos.

OPS



Conócelo. Prepárate. Actúa.
www.paho.org/coronavirus



EVITE QUE LAS PERSONAS A SU ALREDEDOR SE ENFERMEN



Cúbrete la boca y la nariz con un pañuelo desechable al toser o estornudar.
Deseche el pañuelo usado en un basurero y lávese las manos con agua y jabón, o use un gel para manos a base de alcohol.



Si está enfermo y hay mascarillas disponibles, úselas para proteger a los demás.



Si no tiene un pañuelo desechable, tosa o estornude en el pliegue interno del codo, no en las manos.

OPS



Conócelo. Prepárate. Actúa.
www.paho.org/coronavirus

ANEXO 07

COMO DESINFECTARSE LAS MANOS

Limpia tus manos

CON UN GEL A BASE DE ALCOHOL

⌚ Duración de este procedimiento: 20-30 segundos

1a



Deposite en la palma de la mano una dosis de producto suficiente para cubrir todas las superficies.

1b



Frótese las palmas de las manos entre sí.

2



Frótese las palmas de las manos entre sí.

3



Frótese la palma de la mano derecha contra el dorso de la mano izquierda entrelazando los dedos y viceversa.

4



Frótese las palmas de las manos entre sí, con los dedos entrelazados.

5



Frótese el dorso de los dedos de una mano con la palma de la mano opuesta, agarrándose los dedos.

6



Frótese con un movimiento de rotación el pulgar izquierdo, atrapándolo con la palma de la mano derecha y viceversa.

7



Frótese la punta de los dedos de la mano derecha contra la palma de la mano izquierda, haciendo un movimiento de rotación y viceversa.

8



Una vez secas, sus manos son seguras.

Tener las manos limpias reduce la propagación de enfermedades como COVID-19

OPS



Organización Panamericana de la Salud



Organización Mundial de la Salud



Organización de Estados Americanos

Conócelo. Prepárate. Actúa.

www.paho.org/coronavirus

Para determinar que los postores cuentan con las capacidades necesarias para ejecutar el contrato, el órgano encargado de las contrataciones o el comité de selección, según corresponda, incorpora los requisitos de calificación previstos por el área usuaria en el requerimiento, no pudiendo incluirse requisitos adicionales, ni distintos a los siguientes:

3.2. REQUISITOS DE CALIFICACIÓN

A	<p>CAPACIDAD LEGAL</p> <p>HABILITACIÓN</p> <p><u>Requisitos:</u></p> <p>1.- RNP por servicios. 2.- Ficha RUC habido</p> <p>Importante</p> <p><i>De conformidad con la Opinión N° 186-2016/DTN, la habilitación de un postor, está relacionada con cierta atribución con la cual debe contar el proveedor para poder llevar a cabo la actividad materia de contratación, este es el caso de las actividades reguladas por normas en las cuales se establecen determinados requisitos que las empresas deben cumplir a efectos de estar habilitadas para la ejecución de determinado servicio o estar autorizadas para la comercialización de ciertos bienes en el mercado.</i></p> <p><u>Acreditación:</u></p> <p>1.- Copia RNP 2.- Copia de ficha RUC</p> <p>Importante</p> <p><i>En el caso de consorcios, cada integrante del consorcio que se hubiera comprometido a ejecutar las obligaciones vinculadas directamente al objeto de la convocatoria debe acreditar este requisito.</i></p>
----------	---

B	CAPACIDAD TÉCNICA Y PROFESIONAL																																				
B.1	EQUIPAMIENTO ESTRATÉGICO																																				
	<u>Requisitos:</u> <ul style="list-style-type: none">• Maquinaria, Equipos y Accesorios Mínimos: 1.- 01 camioneta pick up, no mayor a 5 años de antigüedad 2.- HERRAMIENTAS <table><tr><th>Herramientas</th><th>Cantid</th><th>Unidad</th></tr><tr><td>Rastrillos</td><td>02</td><td>Und</td></tr><tr><td>Picos</td><td>02</td><td>Und</td></tr><tr><td>Machetes</td><td>01</td><td>Und</td></tr><tr><td>Carretillas</td><td>01</td><td>Und</td></tr><tr><td>Cinzel</td><td>01</td><td>Und</td></tr><tr><td>Barretas</td><td>01</td><td>Und</td></tr><tr><td>Brocha</td><td>01</td><td>Und</td></tr><tr><td>Escobas</td><td>01</td><td>Und</td></tr><tr><td>Baldes</td><td>01</td><td>Und</td></tr><tr><td>Comba</td><td>01</td><td>Und</td></tr><tr><td>Palana</td><td>04</td><td>Und</td></tr></table>	Herramientas	Cantid	Unidad	Rastrillos	02	Und	Picos	02	Und	Machetes	01	Und	Carretillas	01	Und	Cinzel	01	Und	Barretas	01	Und	Brocha	01	Und	Escobas	01	Und	Baldes	01	Und	Comba	01	Und	Palana	04	Und
Herramientas	Cantid	Unidad																																			
Rastrillos	02	Und																																			
Picos	02	Und																																			
Machetes	01	Und																																			
Carretillas	01	Und																																			
Cinzel	01	Und																																			
Barretas	01	Und																																			
Brocha	01	Und																																			
Escobas	01	Und																																			
Baldes	01	Und																																			
Comba	01	Und																																			
Palana	04	Und																																			

MUNICIPALIDAD PROVINCIAL DE SIHUAS
ADJUDICACIÓN SIMPLIFICADA N° 05-2020-MPS-CS PRIMERA CONVOCATORIA

	<table border="1"> <tr> <td>Serrucho</td><td>01</td><td>Und</td></tr> <tr> <td>Wincha 8 m. min</td><td>01</td><td>Und</td></tr> <tr> <td>Conos de 0.90m.</td><td>02</td><td>Und</td></tr> <tr> <td>Cámara fotográfica</td><td>01</td><td>Und</td></tr> </table> <p><u>Acreditación:</u></p> <p>Copia de documentos que sustenten la propiedad, la posesión, el compromiso de compra venta o alquiler u otro documento que acredite la disponibilidad del equipamiento estratégico requerido.</p> <div style="border: 1px solid blue; padding: 5px;"> <p>Importante</p> <p><i>En el caso que el postor sea un consorcio los documentos de acreditación de este requisito pueden estar a nombre del consorcio o de uno de sus integrantes.</i></p> </div>	Serrucho	01	Und	Wincha 8 m. min	01	Und	Conos de 0.90m.	02	Und	Cámara fotográfica	01	Und
Serrucho	01	Und											
Wincha 8 m. min	01	Und											
Conos de 0.90m.	02	Und											
Cámara fotográfica	01	Und											
B.2	CALIFICACIONES DEL PERSONAL CLAVE												
B.2.1	FORMACIÓN ACADÉMICA												
	<p><u>Requisitos:</u></p> <ul style="list-style-type: none"> - Jefe de Mantenimiento <u>01 Jefe de Mantenimiento</u>, el cual tendrá que contar como mínimo con quinto Año de Educación Secundaria. - Personal de Mantenimiento Vial (Obrero). <u>05 personas para Personal de mantenimiento (obrero)</u>, este deberá ser mano de obra no calificada, y deberá residir en la zona a lo largo del camino vecinal a mantener con la finalidad de brindar oportunidad de trabajo a los lugareños. Acreditándolo con una declaración Jurada de domicilio y compromiso de trabajo adjuntado la copia de DNI <p>NOTA: El 30% del total del personal propuesto debe ser <u>femenino</u>.</p> <p><u>Acreditación:</u></p> <ul style="list-style-type: none"> - Jefe de Mantenimiento <u>01 Jefe de Mantenimiento</u>, se acreditará con copia de certificado de estudios o con una Declaración Jurada. Así mismo una declaración jurada de compromiso de trabajo en el mantenimiento en caso de que el postor sea favorecido con la buena pro y copia de su DNI los cuales deberán ser legalizadas. - Personal de Mantenimiento Vial (Obrero). <u>05 personas para Personal de mantenimiento (obrero)</u>, Acreditándolo con una declaración Jurada de domicilio y compromiso de trabajo adjuntado la copia de DNI <div style="border: 1px solid blue; padding: 5px;"> <p>Importante para la Entidad</p> <p><i>El postor debe señalar los nombres y apellidos, DNI y profesión del personal clave, así como el nombre de la universidad o institución educativa que expidió el grado o título profesional requerido.</i></p> </div> <p>En caso EL GRADO O TÍTULO PROFESIONAL REQUERIDO no se encuentre inscrito en el referido registro, el postor debe presentar la copia del diploma respectivo a fin de acreditar la formación académica requerida.</p>												
B.3	EXPERIENCIA DEL PERSONAL CLAVE												
	<u>Requisitos:</u>												

- **Jefe de Mantenimiento**

El Jefe de Mantenimiento designado por el contratista y en concordancia con su propuesta técnica, deberá contar como mínimo con 12 (doce) meses de experiencia como Jefe de Mantenimiento vial, ya sea rutinario o periódico.

Acreditación:

La experiencia del personal clave se acreditará con cualquiera de los siguientes documentos: (i) copia simple de contratos y su respectiva conformidad o (ii) constancias o (iii) certificados o (iv) cualquier otra documentación que, de manera fehaciente demuestre la experiencia del personal propuesto.

De presentarse experiencia ejecutada paralelamente (traslape), para el cómputo del tiempo de dicha experiencia sólo se considerará una vez el periodo traslapado.

Acreditación:

La experiencia del personal clave se acreditará con cualquiera de los siguientes documentos: (i) copia simple de contratos y su respectiva conformidad o (ii) constancias o (iii) certificados o (iv) cualquier otra documentación que, de manera fehaciente demuestre la experiencia del personal propuesto.

Importante

- Los documentos que acreditan la experiencia deben incluir los nombres y apellidos del personal clave, el cargo desempeñado, el plazo de la prestación indicando el día, mes y año de inicio y culminación, el nombre de la Entidad u organización que emite el documento, la fecha de emisión y nombres y apellidos de quien suscribe el documento
- En caso los documentos para acreditar la experiencia establezcan el plazo de la experiencia adquirida por el personal clave en meses sin especificar los días se debe considerar el mes completo.
- Se considerará aquella experiencia que no tenga una antigüedad mayor a veinticinco (25) años anteriores a la fecha de la presentación de ofertas.
- Al calificar la experiencia del personal, se debe valorar de manera integral los documentos presentados por el postor para acreditar dicha experiencia. En tal sentido, aun cuando en los documentos presentados la denominación del cargo o puesto no coincida literalmente con aquella prevista en las bases, se deberá validar la experiencia si las actividades que realizó el personal corresponden con la función propia del cargo o puesto requerido en las bases.

C EXPERIENCIA DEL POSTOR EN LA ESPECIALIDAD

Requisitos:

El postor debe acreditar un **monto facturado acumulado equivalente a S/ 150,000.00**, por la contratación de servicios iguales o similares al objeto de la convocatoria, durante los ocho (8) años anteriores a la fecha de la presentación de ofertas que se computarán desde la fecha de la conformidad o emisión del comprobante de pago, según corresponda.

En el caso de postores que declaren en el Anexo N° 1 tener la condición de micro y pequeña empresa, se acredita una experiencia de doce mil soles, por la venta de servicios iguales o similares al objeto de la convocatoria, durante los ocho (8) años anteriores a la fecha de la presentación de ofertas que se computarán desde la fecha de la conformidad o emisión del comprobante de pago, según corresponda. En el caso de consorcios, todos los integrantes deben contar con la condición de micro y pequeña empresa.

Se consideran servicios similares a los siguientes: mantenimiento rutinario de caminos vecinales

Acreditación:

La experiencia del postor en la especialidad se acreditará con copia simple de (i) contratos u órdenes de servicios, y su respectiva conformidad o constancia de prestación; o (ii) comprobantes de pago cuya cancelación se acredite documental y fehacientemente, con voucher de depósito, nota de abono, reporte de estado de cuenta, cualquier otro documento emitido por Entidad del sistema financiero que acredite

MUNICIPALIDAD PROVINCIAL DE SIHUAS
ADJUDICACIÓN SIMPLIFICADA N° 05-2020-MPS-CS PRIMERA CONVOCATORIA

el abono o mediante cancelación en el mismo comprobante de pago¹², correspondientes a un máximo de veinte (20) contrataciones.

En caso los postores presenten varios comprobantes de pago para acreditar una sola contratación, se debe acreditar que corresponden a dicha contratación; de lo contrario, se asumirá que los comprobantes acreditan contrataciones independientes, en cuyo caso solo se considerará, para la evaluación, las veinte (20) primeras contrataciones indicadas en el **Anexo N° 8** referido a la Experiencia del Postor en la Especialidad

En el caso de servicios de ejecución periódica o continuada, solo se considera como experiencia la parte del contrato que haya sido ejecutada durante los ocho (8) años anteriores a la fecha de presentación de ofertas, debiendo adjuntarse copia de las conformidades correspondientes a tal parte o los respectivos comprobantes de pago cancelados.

En los casos que se acredite experiencia adquirida en consorcio, debe presentarse la promesa de consorcio o el contrato de consorcio del cual se desprenda fehacientemente el porcentaje de las obligaciones que se asumió en el contrato presentado; de lo contrario, no se computará la experiencia proveniente de dicho contrato.

Asimismo, cuando se presenten contratos derivados de procesos de selección convocados antes del 20.09.2012, la calificación se ceñirá al método descrito en la Directiva "Participación de Proveedores en Consorcio en las Contrataciones del Estado", debiendo presumirse que el porcentaje de las obligaciones equivale al porcentaje de participación de la promesa de consorcio o del contrato de consorcio. En caso que en dichos documentos no se consigne el porcentaje de participación se presumirá que las obligaciones se ejecutaron en partes iguales.

Si el titular de la experiencia no es el postor, consignar si dicha experiencia corresponde a la matriz en caso que el postor sea sucursal, o fue transmitida por reorganización societaria, debiendo acompañar la documentación sustentatoria correspondiente.

Si el postor acredita experiencia de una persona absorbida como consecuencia de una reorganización societaria, debe presentar adicionalmente el **Anexo N° 9**.

Cuando en los contratos, órdenes de servicios o comprobantes de pago el monto facturado se encuentre expresado en moneda extranjera, debe indicarse el tipo de cambio venta publicado por la Superintendencia de Banca, Seguros y AFP correspondiente a la fecha de suscripción del contrato, de emisión de la orden de servicios o de cancelación del comprobante de pago, según corresponda.

Sin perjuicio de lo anterior, los postores deben llenar y presentar el **Anexo N° 8** referido a la Experiencia del Postor en la Especialidad

Importante

- *Al calificar la experiencia del postor, se debe valorar de manera integral los documentos presentados por el postor para acreditar dicha experiencia. En tal sentido, aun cuando en los documentos presentados la denominación del objeto contractual no coincida literalmente con el previsto en las bases, se deberá validar la experiencia si las actividades que ejecutó el postor corresponden a la experiencia requerida.*
- *En el caso de consorcios, solo se considera la experiencia de aquellos integrantes que se hayan comprometido, según la promesa de consorcio, a ejecutar el objeto materia de la convocatoria, conforme a la Directiva "Participación de Proveedores en Consorcio en las Contrataciones del Estado".*

¹² Cabe precisar que, de acuerdo con la **Resolución N° 0065-2018-TCE-S1 del Tribunal de Contrataciones del Estado**:

"... el solo sello de cancelado en el comprobante, cuando ha sido colocado por el propio postor, no puede ser considerado como una acreditación que produzca fehaciencia en relación a que se encuentra cancelado. Admitir ello equivaldría a considerar como válida la sola declaración del postor afirmando que el comprobante de pago ha sido cancelado"

(...)

"Situación diferente se suscita ante el sello colocado por el cliente del postor [sea utilizando el término "cancelado" o "pagado"] supuesto en el cual si se contaría con la declaración de un tercero que brinde certeza, ante la cual debiera reconocerse la validez de la experiencia".

Importante

- *Si como resultado de una consulta u observación corresponde precisarse o ajustarse el requerimiento, se solicita la autorización del área usuaria y se pone de conocimiento de tal hecho a la dependencia que aprobó el expediente de contratación, de conformidad con el numeral 72.3 del artículo 72 del Reglamento.*
- *El cumplimiento de los Términos de Referencia se realiza mediante la presentación de una declaración jurada. De ser el caso, adicionalmente la Entidad puede solicitar documentación que acredite el cumplimiento del algún componente de estos. Para dicho efecto, consignará de manera detallada los documentos que deben presentar los postores en el literal e) del numeral 2.2.1.1 de esta sección de las bases.*
- *Los requisitos de calificación determinan si los postores cuentan con las capacidades necesarias para ejecutar el contrato, lo que debe ser acreditado documentalmente, y no mediante declaración jurada.*

**CAPÍTULO IV
FACTORES DE EVALUACIÓN**

La evaluación se realiza sobre la base de cien (100) puntos.

Para determinar la oferta con el mejor puntaje y el orden de prelación de las ofertas, se considera lo siguiente:

FACTOR DE EVALUACIÓN	PUNTAJE / METODOLOGÍA PARA SU ASIGNACIÓN
A. PRECIO	
<p><u>Evaluación:</u></p> <p>Se evaluará considerando el precio ofertado por el postor.</p> <p><u>Acreditación:</u></p> <p>Se acreditará mediante el registro en el SEACE o el documento que contiene el precio de la oferta (Anexo N° 6), según corresponda.</p>	<p>La evaluación consistirá en otorgar el máximo puntaje a la oferta de precio más bajo y otorgar a las demás ofertas puntajes inversamente proporcionales a sus respectivos precios, según la siguiente fórmula:</p> $P_i = \frac{O_m \times PMP}{O_i}$ <p>i= Oferta P_i= Puntaje de la oferta a evaluar O_i=Precio i O_m= Precio de la oferta más baja PMP=Puntaje máximo del precio</p> <p>100 puntos</p>
PUNTAJE TOTAL	100 puntos¹³

Importante

Los factores de evaluación elaborados por el órgano encargado de las contrataciones o el comité de selección, según corresponda, son objetivos y guardan vinculación, razonabilidad y proporcionalidad con el objeto de la contratación. Asimismo, estos no pueden calificar con puntaje el cumplimiento de los Términos de Referencia ni los requisitos de calificación.

¹³ Es la suma de los puntajes de todos los factores de evaluación.

CAPÍTULO V PROFORMA DEL CONTRATO

Importante

Dependiendo del objeto del contrato, de resultar indispensable, puede incluirse cláusulas adicionales o la adecuación de las propuestas en el presente documento, las que en ningún caso pueden contemplar disposiciones contrarias a la normativa vigente ni a lo señalado en este capítulo.

Conste por el presente documento, la contratación del servicio de [CONSIGNAR LA DENOMINACIÓN DE LA CONVOCATORIA], que celebra de una parte [CONSIGNAR EL NOMBRE DE LA ENTIDAD], en adelante LA ENTIDAD, con RUC N° [.....], con domicilio legal en [.....], representada por [.....], identificado con DNI N° [.....], y de otra parte [.....], con RUC N° [.....], con domicilio legal en [.....], inscrita en la Ficha N° [.....] Asiento N° [.....] del Registro de Personas Jurídicas de la ciudad de [.....], debidamente representado por su Representante Legal, [.....], con DNI N° [.....], según poder inscrito en la Ficha N° [.....], Asiento N° [.....] del Registro de Personas Jurídicas de la ciudad de [.....], a quien en adelante se le denominará EL CONTRATISTA en los términos y condiciones siguientes:

CLÁUSULA PRIMERA: ANTECEDENTES

Con fecha [.....], el órgano encargado de las contrataciones o el comité de selección, según corresponda, adjudicó la buena pro de la **ADJUDICACIÓN SIMPLIFICADA N° [CONSIGNAR NOMENCLATURA DEL PROCEDIMIENTO DE SELECCIÓN]** para la contratación de [CONSIGNAR LA DENOMINACIÓN DE LA CONVOCATORIA], a [INDICAR NOMBRE DEL GANADOR DE LA BUENA PRO], cuyos detalles e importe constan en los documentos integrantes del presente contrato.

CLÁUSULA SEGUNDA: OBJETO

El presente contrato tiene por objeto [CONSIGNAR EL OBJETO DE LA CONTRATACIÓN].

CLÁUSULA TERCERA: MONTO CONTRACTUAL

El monto total del presente contrato asciende a [CONSIGNAR MONEDA Y MONTO], que incluye todos los impuestos de Ley.

Este monto comprende el costo del servicio, todos los tributos, seguros, transporte, inspecciones, pruebas y, de ser el caso, los costos laborales conforme a la legislación vigente, así como cualquier otro concepto que pueda tener incidencia sobre la ejecución del servicio materia del presente contrato.

CLÁUSULA CUARTA: DEL PAGO¹⁴

LA ENTIDAD se obliga a pagar la contraprestación a EL CONTRATISTA en [INDICAR MONEDA], en [INDICAR SI SE TRATA DE PAGO ÚNICO, PAGOS PARCIALES O PAGOS PERIÓDICOS], luego de la recepción formal y completa de la documentación correspondiente, según lo establecido en el artículo 171 del Reglamento de la Ley de Contrataciones del Estado.

Para tal efecto, el responsable de otorgar la conformidad de la prestación deberá hacerlo en un plazo que no excederá de los siete (7) días de producida la recepción, salvo que se requiera efectuar pruebas que permitan verificar el cumplimiento de la obligación, en cuyo caso la conformidad se emite en un plazo máximo de quince (15) días, bajo responsabilidad de dicho funcionario.

LA ENTIDAD debe efectuar el pago dentro de los diez (10) días calendario siguientes de otorgada la conformidad de los servicios, siempre que se verifiquen las condiciones establecidas en el

¹⁴ En cada caso concreto, dependiendo de la naturaleza del contrato, podrá adicionarse la información que resulte pertinente a efectos de generar el pago.

contrato para ello, bajo responsabilidad del funcionario competente.

En caso de retraso en el pago por parte de LA ENTIDAD, salvo que se deba a caso fortuito o fuerza mayor, EL CONTRATISTA tendrá derecho al pago de intereses legales conforme a lo establecido en el artículo 39 de la Ley de Contrataciones del Estado y en el artículo 171 de su Reglamento, los que se computan desde la oportunidad en que el pago debió efectuarse.

CLÁUSULA QUINTA: DEL PLAZO DE LA EJECUCIÓN DE LA PRESTACIÓN

El plazo de ejecución del presente contrato es de [...], el mismo que se computa desde [CONSIGNAR SI ES DEL DÍA SIGUIENTE DEL PERFECCIONAMIENTO DEL CONTRATO, DESDE LA FECHA QUE SE ESTABLEZCA EN EL CONTRATO O DESDE LA FECHA EN QUE SE CUMPLAN LAS CONDICIONES PREVISTAS EN EL CONTRATO PARA EL INICIO DE LA EJECUCIÓN, DEBIENDO INDICAR LAS MISMAS EN ESTE ÚLTIMO CASO].

Importante para la Entidad

De preverse en los Términos de Referencia la ejecución de actividades de instalación, implementación u otros que deban realizarse de manera previa al inicio del plazo de ejecución, se debe consignar lo siguiente:

"El plazo para la [CONSIGNAR LAS ACTIVIDADES PREVIAS PREVISTAS EN LOS TÉRMINOS DE REFERENCIA] es de [...], el mismo que se computa desde [INDICAR CONDICIÓN CON LA QUE DICHAS ACTIVIDADES SE INICIAN]."

Incorporar a las bases o eliminar, según corresponda.

Importante para la Entidad

En el caso de contratación de prestaciones accesorias, se puede incluir la siguiente cláusula:

CLÁUSULA: PRESTACIONES ACCESORIAS¹⁵

"Las prestaciones accesorias tienen por objeto [CONSIGNAR EL OBJETO DE LAS PRESTACIONES ACCESORIAS].

El monto de las prestaciones accesorias asciende a [CONSIGNAR MONEDA Y MONTO], que incluye todos los impuestos de Ley.

El plazo de ejecución de las prestaciones accesorias es de [...], el mismo que se computa desde [CONSIGNAR SI ES DEL DÍA SIGUIENTE DEL CUMPLIMIENTO DE LAS PRESTACIONES PRINCIPALES, DESDE LA FECHA QUE SE ESTABLEZCA EN EL CONTRATO O DESDE LA FECHA EN QUE SE CUMPLAN LAS CONDICIONES PREVISTAS EN EL CONTRATO PARA EL INICIO DE LA EJECUCIÓN DE LAS PRESTACIONES ACCESORIAS, DEBIENDO INDICAR LAS MISMAS EN ESTE ÚLTIMO CASO].

[DE SER EL CASO, INCLUIR OTROS ASPECTOS RELACIONADOS A LA EJECUCIÓN DE LAS PRESTACIONES ACCESORIAS]."

Incorporar a las bases o eliminar, según corresponda

CLÁUSULA SEXTA: PARTES INTEGRANTES DEL CONTRATO

El presente contrato está conformado por las bases integradas, la oferta ganadora, así como los documentos derivados del procedimiento de selección que establezcan obligaciones para las partes.

CLÁUSULA SÉTIMA: GARANTÍAS

EL CONTRATISTA entregó al perfeccionamiento del contrato la respectiva garantía incondicional, solidaria, irrevocable, y de realización automática en el país al solo requerimiento, a favor de LA ENTIDAD, por los conceptos, montos y vigencias siguientes:

¹⁵ De conformidad con la Directiva sobre prestaciones accesorias, los contratos relativos al cumplimiento de la(s) prestación(es) principal(es) y de la(s) prestación(es) accesoria(s), pueden estar contenidos en uno o dos documentos. En el supuesto que ambas prestaciones estén contenidas en un mismo documento, estas deben estar claramente diferenciadas, debiendo indicarse entre otros aspectos, el precio y plazo de cada prestación.

MUNICIPALIDAD PROVINCIAL DE SIHUAS
ADJUDICACIÓN SIMPLIFICADA N° 05-2020-MPS-CS PRIMERA CONVOCATORIA

- De fiel cumplimiento del contrato: [CONSIGNAR EL MONTO], a través de la [INDICAR EL TIPO DE GARANTÍA PRESENTADA] N° [INDICAR NÚMERO DEL DOCUMENTO] emitida por [SEÑALAR EMPRESA QUE LA EMITE]. Monto que es equivalente al diez por ciento (10%) del monto del contrato original, la misma que debe mantenerse vigente hasta la conformidad de la recepción de la prestación.

Importante

Al amparo de lo dispuesto en el numeral 149.4 del artículo 149 del Reglamento de la Ley de Contrataciones del Estado, en el caso de contratos periódicos de prestación de servicios en general, si el postor ganador de la buena pro solicita la retención del diez por ciento (10%) del monto del contrato original como garantía de fiel cumplimiento de contrato, debe consignarse lo siguiente:

"De fiel cumplimiento del contrato: [CONSIGNAR EL MONTO], a través de la retención que debe efectuar LA ENTIDAD, durante la primera mitad del número total de pagos a realizarse, de forma prorrateada, con cargo a ser devuelto a la finalización del mismo."

En el caso que corresponda, consignar lo siguiente:

- Garantía fiel cumplimiento por prestaciones accesorias: [CONSIGNAR EL MONTO], a través de la [INDICAR EL TIPO DE GARANTÍA PRESENTADA] N° [INDICAR NÚMERO DEL DOCUMENTO] emitida por [SEÑALAR EMPRESA QUE LA EMITE], la misma que debe mantenerse vigente hasta el cumplimiento total de las obligaciones garantizadas.

Importante

De conformidad con el artículo 152 del Reglamento, no se constituirá garantía de fiel cumplimiento del contrato ni garantía de fiel cumplimiento por prestaciones accesorias, en contratos cuyos montos sean iguales o menores a cien mil Soles (S/ 100,000.00). Dicha excepción también aplica a los contratos derivados de procedimientos de selección por relación de ítems, cuando el monto del ítem adjudicado o la sumatoria de los montos de los ítems adjudicados no supere el monto señalado anteriormente.

CLÁUSULA OCTAVA: EJECUCIÓN DE GARANTÍAS POR FALTA DE RENOVACIÓN

LA ENTIDAD puede solicitar la ejecución de las garantías cuando EL CONTRATISTA no las hubiere renovado antes de la fecha de su vencimiento, conforme a lo dispuesto en el literal a) del numeral 155.1 del artículo 155 del Reglamento de la Ley de Contrataciones del Estado.

Importante para la Entidad

Sólo en el caso que la Entidad hubiese previsto otorgar adelanto, se debe incluir la siguiente cláusula:

CLÁUSULA NOVENA: ADELANTO DIRECTO

"LA ENTIDAD otorgará [CONSIGNAR NÚMERO DE ADELANTOS A OTORGARSE] adelantos directos por el [CONSIGNAR PORCENTAJE QUE NO DEBE EXCEDER DEL 30% DEL MONTO DEL CONTRATO ORIGINAL] del monto del contrato original.

EL CONTRATISTA debe solicitar los adelantos dentro de [CONSIGNAR EL PLAZO Y OPORTUNIDAD PARA LA SOLICITUD], adjuntando a su solicitud la garantía por adelantos mediante [INDICAR TIPO DE GARANTÍA, CARTA FIANZA Y/O PÓLIZA DE CAUCIÓN] acompañada del comprobante de pago correspondiente. Vencido dicho plazo no procederá la solicitud.

LA ENTIDAD debe entregar el monto solicitado dentro de [CONSIGNAR EL PLAZO] siguientes a la presentación de la solicitud del contratista."

Incorporar a las bases o eliminar, según corresponda.

CLÁUSULA DÉCIMA: CONFORMIDAD DE LA PRESTACIÓN DEL SERVICIO

La conformidad de la prestación del servicio se regula por lo dispuesto en el artículo 168 del Reglamento de la Ley de Contrataciones del Estado. La conformidad será otorgada por

MUNICIPALIDAD PROVINCIAL DE SIHUAS
ADJUDICACIÓN SIMPLIFICADA N° 05-2020-MPS-CS PRIMERA CONVOCATORIA

[CONSIGNAR EL ÁREA O UNIDAD ORGÁNICA QUE OTORGARÁ LA CONFORMIDAD] en el plazo máximo de [CONSIGNAR SIETE (7) DÍAS O MÁXIMO QUINCE (15) DÍAS, EN CASO SE REQUIERA EFECTUAR PRUEBAS QUE PERMITAN VERIFICAR EL CUMPLIMIENTO DE LA OBLIGACIÓN] días de producida la recepción.

De existir observaciones, LA ENTIDAD las comunica al CONTRATISTA, indicando claramente el sentido de estas, otorgándole un plazo para subsanar no menor de dos (2) ni mayor de ocho (8) días. Dependiendo de la complejidad o sofisticación de las subsanaciones a realizar el plazo para subsanar no puede ser menor de cinco (5) ni mayor de quince (15) días. Si pese al plazo otorgado, EL CONTRATISTA no cumple a cabalidad con la subsanación, LA ENTIDAD puede otorgar al CONTRATISTA periodos adicionales para las correcciones pertinentes. En este supuesto corresponde aplicar la penalidad por mora desde el vencimiento del plazo para subsanar.

Este procedimiento no resulta aplicable cuando los servicios manifiestamente no cumplan con las características y condiciones ofrecidas, en cuyo caso LA ENTIDAD no otorga la conformidad, debiendo considerarse como no ejecutada la prestación, aplicándose la penalidad que corresponda por cada día de atraso.

CLÁUSULA UNDÉCIMA: DECLARACIÓN JURADA DEL CONTRATISTA

EL CONTRATISTA declara bajo juramento que se compromete a cumplir las obligaciones derivadas del presente contrato, bajo sanción de quedar inhabilitado para contratar con el Estado en caso de incumplimiento.

CLÁUSULA DUODÉCIMA: RESPONSABILIDAD POR VICIOS OCULTOS

La conformidad del servicio por parte de LA ENTIDAD no enerva su derecho a reclamar posteriormente por defectos o vicios ocultos, conforme a lo dispuesto por los artículos 40 de la Ley de Contrataciones del Estado y 173 de su Reglamento.

El plazo máximo de responsabilidad del contratista es de [CONSIGNAR TIEMPO EN AÑOS, NO MENOR DE UN (1) AÑO] año(s) contado a partir de la conformidad otorgada por LA ENTIDAD.

CLÁUSULA DÉCIMA TERCERA: PENALIDADES

Si EL CONTRATISTA incurre en retraso injustificado en la ejecución de las prestaciones objeto del contrato, LA ENTIDAD le aplica automáticamente una penalidad por mora por cada día de atraso, de acuerdo a la siguiente fórmula:

$$\text{Penalidad Diaria} = \frac{0.10 \times \text{monto vigente}}{F \times \text{plazo vigente en días}}$$

Donde:

F = 0.25 para plazos mayores a sesenta (60) días o;
F = 0.40 para plazos menores o iguales a sesenta (60) días.

El retraso se justifica a través de la solicitud de ampliación de plazo debidamente aprobado. Adicionalmente, se considera justificado el retraso y en consecuencia no se aplica penalidad, cuando EL CONTRATISTA acredite, de modo objetivamente sustentado, que el mayor tiempo transcurrido no le resulta imputable. En este último caso la calificación del retraso como justificado por parte de LA ENTIDAD no da lugar al pago de gastos generales ni costos directos de ningún tipo, conforme el numeral 162.5 del artículo 162 del Reglamento de la Ley de Contrataciones del Estado.

Importante

De haberse previsto establecer penalidades distintas a la penalidad por mora, incluir dichas penalidades, los supuestos de aplicación de penalidad, la forma de cálculo de la penalidad para cada supuesto y el procedimiento mediante el cual se verifica el supuesto a penalizar, conforme el artículo 163 del Reglamento de la Ley de Contrataciones del Estado.

Estas penalidades se deducen de los pagos a cuenta o del pago final, según corresponda; o si fuera necesario, se cobra del monto resultante de la ejecución de la garantía de fiel cumplimiento.

Estos dos (2) tipos de penalidades pueden alcanzar cada una un monto máximo equivalente al diez por ciento (10%) del monto del contrato vigente, o de ser el caso, del ítem que debió ejecutarse.

Cuando se llegue a cubrir el monto máximo de la penalidad por mora o el monto máximo para otras penalidades, de ser el caso, LA ENTIDAD puede resolver el contrato por incumplimiento.

CLÁUSULA DÉCIMA CUARTA: RESOLUCIÓN DEL CONTRATO

Cualquiera de las partes puede resolver el contrato, de conformidad con el numeral 32.3 del artículo 32 y artículo 36 de la Ley de Contrataciones del Estado, y el artículo 164 de su Reglamento. De darse el caso, LA ENTIDAD procederá de acuerdo a lo establecido en el artículo 165 del Reglamento de la Ley de Contrataciones del Estado.

CLÁUSULA DÉCIMA QUINTA: RESPONSABILIDAD DE LAS PARTES

Cuando se resuelva el contrato por causas imputables a algunas de las partes, se debe resarcir los daños y perjuicios ocasionados, a través de la indemnización correspondiente. Ello no obsta la aplicación de las sanciones administrativas, penales y pecuniarias a que dicho incumplimiento diere lugar, en el caso que éstas correspondan.

Lo señalado precedentemente no exime a ninguna de las partes del cumplimiento de las demás obligaciones previstas en el presente contrato.

CLÁUSULA DÉCIMA SEXTA: ANTICORRUPCIÓN

EL CONTRATISTA declara y garantiza no haber, directa o indirectamente, o tratándose de una persona jurídica a través de sus socios, integrantes de los órganos de administración, apoderados, representantes legales, funcionarios, asesores o personas vinculadas a las que se refiere el artículo 7 del Reglamento de la Ley de Contrataciones del Estado, ofrecido, negociado o efectuado, cualquier pago o, en general, cualquier beneficio o incentivo ilegal en relación al contrato.

Asimismo, el CONTRATISTA se obliga a conducirse en todo momento, durante la ejecución del contrato, con honestidad, probidad, veracidad e integridad y de no cometer actos ilegales o de corrupción, directa o indirectamente o a través de sus socios, accionistas, participacionistas, integrantes de los órganos de administración, apoderados, representantes legales, funcionarios, asesores y personas vinculadas a las que se refiere el artículo 7 del Reglamento de la Ley de Contrataciones del Estado.

Además, EL CONTRATISTA se compromete a i) comunicar a las autoridades competentes, de manera directa y oportuna, cualquier acto o conducta ilícita o corrupta de la que tuviera conocimiento; y ii) adoptar medidas técnicas, organizativas y/o de personal apropiadas para evitar los referidos actos o prácticas.

CLÁUSULA DÉCIMA SÉTIMA: MARCO LEGAL DEL CONTRATO

Sólo en lo no previsto en este contrato, en la Ley de Contrataciones del Estado y su Reglamento, en las directivas que emita el OSCE y demás normativa especial que resulte aplicable, serán de aplicación supletoria las disposiciones pertinentes del Código Civil vigente, cuando corresponda, y demás normas de derecho privado.

CLÁUSULA DÉCIMA OCTAVA: SOLUCIÓN DE CONTROVERSIAS¹⁶

Las controversias que surjan entre las partes durante la ejecución del contrato se resuelven mediante conciliación o arbitraje, según el acuerdo de las partes.

Cualquiera de las partes tiene derecho a iniciar el arbitraje a fin de resolver dichas controversias dentro del plazo de caducidad previsto en la Ley de Contrataciones del Estado y su Reglamento.

Facultativamente, cualquiera de las partes tiene el derecho a solicitar una conciliación dentro del plazo de caducidad correspondiente, según lo señalado en el artículo 224 del Reglamento de la Ley de Contrataciones del Estado, sin perjuicio de recurrir al arbitraje, en caso no se llegue a un acuerdo entre ambas partes o se llegue a un acuerdo parcial. Las controversias sobre nulidad del

¹⁶ De acuerdo con el numeral 225.3 del artículo 225 del Reglamento, las partes pueden recurrir al arbitraje ad hoc cuando las controversias deriven de procedimientos de selección cuyo valor estimado sea menor o igual a cinco millones con 00/100 soles (S/ 5 000 000,00).

MUNICIPALIDAD PROVINCIAL DE SIHUAS
ADJUDICACIÓN SIMPLIFICADA N° 05-2020-MPS-CS PRIMERA CONVOCATORIA

contrato solo pueden ser sometidas a arbitraje.

El Laudo arbitral emitido es inapelable, definitivo y obligatorio para las partes desde el momento de su notificación, según lo previsto en el numeral 45.21 del artículo 45 de la Ley de Contrataciones del Estado.

CLÁUSULA DÉCIMA NOVENA: FACULTAD DE ELEVAR A ESCRITURA PÚBLICA

Cualquiera de las partes puede elevar el presente contrato a Escritura Pública corriendo con todos los gastos que demande esta formalidad.

CLÁUSULA VIGÉSIMA: DOMICILIO PARA EFECTOS DE LA EJECUCIÓN CONTRACTUAL

Las partes declaran el siguiente domicilio para efecto de las notificaciones que se realicen durante la ejecución del presente contrato:

DOMICILIO DE LA ENTIDAD: [.....]

DOMICILIO DEL CONTRATISTA: [CONSIGNAR EL DOMICILIO SEÑALADO POR EL POSTOR GANADOR DE LA BUENA PRO AL PRESENTAR LOS REQUISITOS PARA EL PERFECCIONAMIENTO DEL CONTRATO]

La variación del domicilio aquí declarado de alguna de las partes debe ser comunicada a la otra parte, formalmente y por escrito, con una anticipación no menor de quince (15) días calendario.

De acuerdo con las bases integradas, la oferta y las disposiciones del presente contrato, las partes lo firman por duplicado en señal de conformidad en la ciudad de [.....] al [CONSIGNAR FECHA].

"LA ENTIDAD"

"EL CONTRATISTA"

ANEXOS

ANEXO N° 1

DECLARACIÓN JURADA DE DATOS DEL POSTOR

Señores

[CONSIGNAR ÓRGANO ENCARGADO DE LAS CONTRATACIONES O COMITÉ DE SELECCIÓN,
SEGÚN CORRESPONDA]

ADJUDICACIÓN SIMPLIFICADA N° [CONSIGNAR NOMENCLATURA DEL PROCEDIMIENTO]

Presente.-

El que se suscribe, [...], postor y/o Representante Legal de [CONSIGNAR EN CASO DE SER PERSONA JURÍDICA], identificado con [CONSIGNAR TIPO DE DOCUMENTO DE IDENTIDAD] N° [CONSIGNAR NÚMERO DE DOCUMENTO DE IDENTIDAD], con poder inscrito en la localidad de [CONSIGNAR EN CASO DE SER PERSONA JURÍDICA] en la Ficha N° [CONSIGNAR EN CASO DE SER PERSONA JURÍDICA] Asiento N° [CONSIGNAR EN CASO DE SER PERSONA JURÍDICA], **DECLARO BAJO JURAMENTO** que la siguiente información se sujeta a la verdad:

Nombre, Denominación o Razón Social :				
Domicilio Legal :				
RUC :	Teléfono(s) :			
MYPE ¹⁷	Sí		No	
Correo electrónico :				

Autorización de notificación por correo electrónico:

... [CONSIGNAR SÍ O NO] autorizo que se notifiquen al correo electrónico indicado las siguientes actuaciones:

1. Solicitud de la descripción a detalle de todos los elementos constitutivos de la oferta.
2. Solicitud de subsanación de los requisitos para perfeccionar el contrato.
3. Solicitud al postor que ocupó el segundo lugar en el orden de prelación para presentar los documentos para perfeccionar el contrato.
4. Respuesta a la solicitud de acceso al expediente de contratación.
5. Notificación de la orden de servicios¹⁸

Asimismo, me comprometo a remitir la confirmación de recepción, en el plazo máximo de dos (2) días hábiles de recibida la comunicación.

[CONSIGNAR CIUDAD Y FECHA]

.....
**Firma, Nombres y Apellidos del postor o
Representante legal, según corresponda**

Importante

La notificación dirigida a la dirección de correo electrónico consignada se entenderá válidamente efectuada cuando la Entidad reciba acuse de recepción.

¹⁷ Esta información será verificada por la Entidad en la página web del Ministerio de Trabajo y Promoción del Empleo en la sección consulta de empresas acreditadas en el REMYPE en el link <http://www2.trabajo.gob.pe/servicios-en-linea-2-2/> y se tendrá en consideración, en caso el postor ganador de la buena pro solicite la retención del diez por ciento (10%) del monto del contrato original, en calidad de garantía de fiel cumplimiento, en los contratos periódicos de prestación de servicios, según lo señalado en el artículo 149 del Reglamento. Asimismo, dicha información se tendrá en cuenta en caso de empate, conforme a lo previsto en el artículo 91 del Reglamento.

¹⁸ Cuando el monto del valor estimado del procedimiento o del ítem no supere los cien mil Soles (S/ 100 000.00), en caso se haya optado por perfeccionar el contrato con una orden de servicios.

MUNICIPALIDAD PROVINCIAL DE SIHUAS
ADJUDICACIÓN SIMPLIFICADA N° 05-2020-MPS-CS PRIMERA CONVOCATORIA

Importante

Cuando se trate de consorcios, la declaración jurada es la siguiente:

ANEXO N° 1

DECLARACIÓN JURADA DE DATOS DEL POSTOR

Señores

[CONSIGNAR ÓRGANO ENCARGADO DE LAS CONTRATACIONES O COMITÉ DE SELECCIÓN, SEGÚN CORRESPONDA]

ADJUDICACIÓN SIMPLIFICADA N° [CONSIGNAR NOMENCLATURA DEL PROCEDIMIENTO]

Presente.-

El que se suscribe, [...], representante común del consorcio [CONSIGNAR EL NOMBRE DEL CONSORCIO], identificado con [CONSIGNAR TIPO DE DOCUMENTO DE IDENTIDAD] N° [CONSIGNAR NÚMERO DE DOCUMENTO DE IDENTIDAD], **DECLARO BAJO JURAMENTO** que la siguiente información se sujeta a la verdad:

Datos del consorciado 1				
Nombre, Denominación o Razón Social :				
Domicilio Legal :				
RUC :	Teléfono(s) :			
MYPE ¹⁹	Sí		No	
Correo electrónico :				

Datos del consorciado 2				
Nombre, Denominación o Razón Social :				
Domicilio Legal :				
RUC :	Teléfono(s) :			
MYPE ²⁰	Sí		No	
Correo electrónico :				

Datos del consorciado ...				
Nombre, Denominación o Razón Social :				
Domicilio Legal :				
RUC :	Teléfono(s) :			
MYPE ²¹	Sí		No	
Correo electrónico :				

Autorización de notificación por correo electrónico:

Correo electrónico del consorcio:

¹⁹ En los contratos periódicos de prestación de servicios, esta información será verificada por la Entidad en la página web del Ministerio de Trabajo y Promoción del Empleo en la sección consulta de empresas acreditadas en el REMYPE en el link <http://www2.trabajo.gob.pe/servicios-en-linea-2-2/> y se tendrá en consideración, en caso el consorcio ganador de la buena pro solicite la retención del diez por ciento (10%) del monto del contrato original, en calidad de garantía de fiel cumplimiento, según lo señalado en el artículo 149 del Reglamento. Asimismo, dicha información se tendrá en cuenta en caso de empate, conforme a lo previsto en el artículo 91 del Reglamento. Para dichos efectos, todos los integrantes del consorcio deben acreditar la condición de micro o pequeña empresa.

²⁰ Ibidem.

²¹ Ibidem.

MUNICIPALIDAD PROVINCIAL DE SIHUAS
ADJUDICACIÓN SIMPLIFICADA N° 05-2020-MPS-CS PRIMERA CONVOCATORIA

... [CONSIGNAR SÍ O NO] autorizo que se notifiquen al correo electrónico indicado las siguientes actuaciones:

1. Solicitud de la descripción a detalle de todos los elementos constitutivos de la oferta.
2. Solicitud de subsanación de los requisitos para perfeccionar el contrato.
3. Solicitud al postor que ocupó el segundo lugar en el orden de prelación para presentar los documentos para perfeccionar el contrato.
4. Respuesta a la solicitud de acceso al expediente de contratación.
5. Notificación de la orden de servicios²²

Asimismo, me comprometo a remitir la confirmación de recepción, en el plazo máximo de dos (2) días hábiles de recibida la comunicación.

[CONSIGNAR CIUDAD Y FECHA]

.....
**Firma, Nombres y Apellidos del representante
común del consorcio**

Importante

La notificación dirigida a la dirección de correo electrónico consignada se entenderá válidamente efectuada cuando la Entidad reciba acuse de recepción.

²² Cuando el monto del valor estimado del procedimiento o del ítem no supere los cien mil Soles (S/ 100 000.00), en caso se haya optado por perfeccionar el contrato con una orden de servicios.

ANEXO N° 2

**DECLARACIÓN JURADA
(ART. 52 DEL REGLAMENTO DE LA LEY DE CONTRATACIONES DEL ESTADO)**

Señores

**[CONSIGNAR ÓRGANO ENCARGADO DE LAS CONTRATACIONES O COMITÉ DE SELECCIÓN,
SEGÚN CORRESPONDA]**

ADJUDICACIÓN SIMPLIFICADA N° [CONSIGNAR NOMENCLATURA DEL PROCEDIMIENTO]

Presente.-

Mediante el presente el suscrito, postor y/o Representante Legal de [CONSIGNAR EN CASO DE SER PERSONA JURÍDICA], declaro bajo juramento:

- i. No haber incurrido y me obligo a no incurrir en actos de corrupción, así como a respetar el principio de integridad.
- ii. No tener impedimento para postular en el procedimiento de selección ni para contratar con el Estado, conforme al artículo 11 de la Ley de Contrataciones del Estado.
- iii. Que mi información (en caso que el postor sea persona natural) o la información de la persona jurídica que represento, registrada en el RNP se encuentra actualizada.
- iv. Conocer las sanciones contenidas en la Ley de Contrataciones del Estado y su Reglamento, así como las disposiciones aplicables del TUO de la Ley N° 27444, Ley del Procedimiento Administrativo General.
- v. Participar en el presente proceso de contratación en forma independiente sin mediar consulta, comunicación, acuerdo, arreglo o convenio con ningún proveedor; y, conocer las disposiciones del Decreto Legislativo N° 1034, Decreto Legislativo que aprueba la Ley de Represión de Conductas Anticompetitivas.
- vi. Conocer, aceptar y someterme a las bases, condiciones y reglas del procedimiento de selección.
- vii. Ser responsable de la veracidad de los documentos e información que presento en el presente procedimiento de selección.
- viii. Comprometerme a mantener la oferta presentada durante el procedimiento de selección y a perfeccionar el contrato, en caso de resultar favorecido con la buena pro.

[CONSIGNAR CIUDAD Y FECHA]

.....
**Firma, Nombres y Apellidos del postor o
Representante legal, según corresponda**

Importante

En el caso de consorcios, cada integrante debe presentar esta declaración jurada, salvo que sea presentada por el representante común del consorcio.

ANEXO N° 3

DECLARACIÓN JURADA DE CUMPLIMIENTO DE LOS TÉRMINOS DE REFERENCIA

Señores

[CONSIGNAR ÓRGANO ENCARGADO DE LAS CONTRATACIONES O COMITÉ DE SELECCIÓN, SEGÚN CORRESPONDA]

ADJUDICACIÓN SIMPLIFICADA N° [CONSIGNAR NOMENCLATURA DEL PROCEDIMIENTO]

Presente.-

Es grato dirigirme a usted, para hacer de su conocimiento que luego de haber examinado las bases y demás documentos del procedimiento de la referencia y, conociendo todos los alcances y las condiciones detalladas en dichos documentos, el postor que suscribe ofrece el servicio de **[CONSIGNAR EL OBJETO DE LA CONVOCATORIA]**, de conformidad con los Términos de Referencia que se indican en el numeral 3.1 del Capítulo III de la sección específica de las bases y los documentos del procedimiento.

[CONSIGNAR CIUDAD Y FECHA]

.....
**Firma, Nombres y Apellidos del postor o
Representante legal o común, según corresponda**

Importante

Adicionalmente, puede requerirse la presentación de documentación que acredite el cumplimiento de los términos de referencia, conforme a lo indicado en el acápite relacionado al contenido de las ofertas de la presente sección de las bases.

ANEXO N° 4

DECLARACIÓN JURADA DE PLAZO DE PRESTACIÓN DEL SERVICIO

Señores

**[CONSIGNAR ÓRGANO ENCARGADO DE LAS CONTRATACIONES O COMITÉ DE SELECCIÓN,
SEGÚN CORRESPONDA]**

ADJUDICACIÓN SIMPLIFICADA N° [CONSIGNAR NOMENCLATURA DEL PROCEDIMIENTO]

Presente.-

Mediante el presente, con pleno conocimiento de las condiciones que se exigen en las bases del procedimiento de la referencia, me comprometo a prestar el servicio objeto del presente procedimiento de selección en el plazo de [CONSIGNAR EL PLAZO OFERTADO].

[CONSIGNAR CIUDAD Y FECHA]

.....
**Firma, Nombres y Apellidos del postor o
Representante legal o común, según corresponda**

ANEXO N° 5

PROMESA DE CONSORCIO
(Sólo para el caso en que un consorcio se presente como postor)

Señores

[CONSIGNAR ÓRGANO ENCARGADO DE LAS CONTRATACIONES O COMITÉ DE SELECCIÓN, SEGÚN CORRESPONDA]

ADJUDICACIÓN SIMPLIFICADA N° [CONSIGNAR NOMENCLATURA DEL PROCEDIMIENTO]

Presente.-

Los suscritos declaramos expresamente que hemos convenido en forma irrevocable, durante el lapso que dure el procedimiento de selección, para presentar una oferta conjunta a la **ADJUDICACIÓN SIMPLIFICADA N° [CONSIGNAR NOMENCLATURA DEL PROCEDIMIENTO]**

Asimismo, en caso de obtener la buena pro, nos comprometemos a formalizar el contrato de consorcio, de conformidad con lo establecido por el artículo 140 del Reglamento de la Ley de Contrataciones del Estado, bajo las siguientes condiciones:

a) Integrantes del consorcio

1. [NOMBRE, DENOMINACIÓN O RAZÓN SOCIAL DEL CONSORCIADO 1].
2. [NOMBRE, DENOMINACIÓN O RAZÓN SOCIAL DEL CONSORCIADO 2].

b) Designamos a [CONSIGNAR NOMBRES Y APELLIDOS DEL REPRESENTANTE COMÚN], identificado con [CONSIGNAR TIPO DE DOCUMENTO DE IDENTIDAD] N° [CONSIGNAR NÚMERO DE DOCUMENTO DE IDENTIDAD], como representante común del consorcio para efectos de participar en todos los actos referidos al procedimiento de selección, suscripción y ejecución del contrato correspondiente con [CONSIGNAR NOMBRE DE LA ENTIDAD].

Asimismo, declaramos que el representante común del consorcio no se encuentra impedido, inhabilitado ni suspendido para contratar con el Estado.

c) Fijamos nuestro domicilio legal común en [.....].

d) Las obligaciones que corresponden a cada uno de los integrantes del consorcio son las siguientes:

1. OBLIGACIONES DE [NOMBRE, DENOMINACIÓN O RAZÓN SOCIAL DEL CONSORCIADO 1] [%]²³

[DESCRIBIR LAS OBLIGACIONES DEL CONSORCIADO 1]

2. OBLIGACIONES DE [NOMBRE, DENOMINACIÓN O RAZÓN SOCIAL DEL CONSORCIADO 2] [%]²⁴

[DESCRIBIR LAS OBLIGACIONES DEL CONSORCIADO 2]

TOTAL OBLIGACIONES 100%²⁵

²³ Consignar únicamente el porcentaje total de las obligaciones, el cual debe ser expresado en número entero, sin decimales.

²⁴ Consignar únicamente el porcentaje total de las obligaciones, el cual debe ser expresado en número entero, sin decimales.

²⁵ Este porcentaje corresponde a la sumatoria de los porcentajes de las obligaciones de cada uno de los integrantes del consorcio.

MUNICIPALIDAD PROVINCIAL DE SIHUAS
ADJUDICACIÓN SIMPLIFICADA N° 05-2020-MPS-CS PRIMERA CONVOCATORIA

[CONSIGNAR CIUDAD Y FECHA]

.....
Consortiado 1
Nombres, apellidos y firma del Consortiado 1
o de su Representante Legal
Tipo y N° de Documento de Identidad

.....
Consortiado 2
Nombres, apellidos y firma del Consortiado 2
o de su Representante Legal
Tipo y N° de Documento de Identidad

Importante

De conformidad con el artículo 52 del Reglamento, las firmas de los integrantes del consorcio deben ser legalizadas.

MUNICIPALIDAD PROVINCIAL DE SIHUAS
ADJUDICACIÓN SIMPLIFICADA N° 05-2020-MPS-CS PRIMERA CONVOCATORIA

Importante para la Entidad

En caso de la prestación de servicios bajo el sistema a precios unitarios incluir el siguiente anexo:

Esta nota deberá ser eliminada una vez culminada la elaboración de las bases

ANEXO N° 6

PRECIO DE LA OFERTA

Señores

[CONSIGNAR ÓRGANO ENCARGADO DE LAS CONTRATACIONES O COMITÉ DE SELECCIÓN, SEGÚN CORRESPONDA]

ADJUDICACIÓN SIMPLIFICADA N° [CONSIGNAR NOMENCLATURA DEL PROCEDIMIENTO]

Presente.-

Es grato dirigirme a usted, para hacer de su conocimiento que, de acuerdo con las bases, mi oferta es la siguiente:

CONCEPTO	CANTIDAD	PRECIO UNITARIO	PRECIO TOTAL
TOTAL			

El precio de la oferta **[CONSIGNAR LA MONEDA DE LA CONVOCATORIA]** incluye todos los tributos, seguros, transporte, inspecciones, pruebas y, de ser el caso, los costos laborales conforme a la legislación vigente, así como cualquier otro concepto que pueda tener incidencia sobre el costo del servicio a contratar; excepto la de aquellos postores que gocen de alguna exoneración legal, no incluirán en el precio de su oferta los tributos respectivos.

[CONSIGNAR CIUDAD Y FECHA]

.....
**Firma, Nombres y Apellidos del postor o
Representante legal o común, según corresponda**

Importante

- El postor que goce de alguna exoneración legal, debe indicar que su oferta no incluye el tributo materia de la exoneración, debiendo incluir el siguiente texto:*

*"Mi oferta no incluye **[CONSIGNAR EL TRIBUTO MATERIA DE LA EXONERACIÓN]**".*

Importante para la Entidad

- En caso de procedimientos según relación de ítems, consignar lo siguiente:
"El postor puede presentar el precio de su oferta en un solo documento o documentos independientes, en los ítems que se presente".*
- En caso de contrataciones que conllevan la ejecución de prestaciones accesorias, consignar lo siguiente:
"El postor debe detallar en el precio de su oferta, el monto correspondiente a la prestación principal y las prestaciones accesorias".*

Incluir o eliminar, según corresponda

Importante para la Entidad

En caso de la prestación de servicios bajo el sistema a suma alzada incluir el siguiente anexo:

Esta nota deberá ser eliminada una vez culminada la elaboración de las bases

ANEXO N° 6

PRECIO DE LA OFERTA

Señores

[CONSIGNAR ÓRGANO ENCARGADO DE LAS CONTRATACIONES O COMITÉ DE SELECCIÓN, SEGÚN CORRESPONDA]

ADJUDICACIÓN SIMPLIFICADA N° [CONSIGNAR NOMENCLATURA DEL PROCEDIMIENTO]

Presente. -

Es grato dirigirme a usted, para hacer de su conocimiento que, de acuerdo con las bases, mi oferta es la siguiente:

CONCEPTO	PRECIO TOTAL
TOTAL	

El precio de la oferta [CONSIGNAR LA MONEDA DE LA CONVOCATORIA] incluye todos los tributos, seguros, transporte, inspecciones, pruebas y, de ser el caso, los costos laborales conforme a la legislación vigente, así como cualquier otro concepto que pueda tener incidencia sobre el costo del servicio a contratar; excepto la de aquellos postores que gocen de alguna exoneración legal, no incluirán en el precio de su oferta los tributos respectivos.

[CONSIGNAR CIUDAD Y FECHA]

.....
**Firma, Nombres y Apellidos del postor o
Representante legal o común, según corresponda**

Importante

- *El postor debe consignar el precio total de la oferta, sin perjuicio que, de resultar favorecido con la buena pro, presente el detalle de precios unitarios para el perfeccionamiento del contrato.*
- *El postor que goce de alguna exoneración legal, debe indicar que su oferta no incluye el tributo materia de la exoneración, debiendo incluir el siguiente texto:*

Mi oferta no incluye [CONSIGNAR EL TRIBUTO MATERIA DE LA EXONERACIÓN].

Importante para la Entidad

- *En caso de procedimientos según relación de ítems, consignar lo siguiente:
"El postor puede presentar el precio de su oferta en un solo documento o documentos independientes, en los ítems que se presente".*
- *En caso de contrataciones que conllevan la ejecución de prestaciones accesorias, consignar lo siguiente:
"El postor debe detallar en el precio de su oferta, el monto correspondiente a la prestación principal y las prestaciones accesorias".*

Incluir o eliminar, según corresponda

Importante para la Entidad

En caso de la prestación de servicios bajo el esquema mixto de suma alzada y precios unitarios incluir el siguiente anexo:

Esta nota deberá ser eliminada una vez culminada la elaboración de las bases

ANEXO N° 6

PRECIO DE LA OFERTA

Señores

[CONSIGNAR ÓRGANO ENCARGADO DE LAS CONTRATACIONES O COMITÉ DE SELECCIÓN, SEGÚN CORRESPONDA]

ADJUDICACIÓN SIMPLIFICADA N° [CONSIGNAR NOMENCLATURA DEL PROCEDIMIENTO]

Presente.-

Es grato dirigirme a usted, para hacer de su conocimiento que, de acuerdo con las bases, mi oferta es la siguiente:

OFERTA A PRECIOS UNITARIOS DE LOS COMPONENTES SIGUIENTES:

CONCEPTO	CANTIDAD	PRECIO UNITARIO	COSTO
Monto del componente a precios unitarios			

OFERTA A SUMA ALZADA DE LOS COMPONENTES SIGUIENTES:

CONCEPTO	PRECIO TOTAL
Monto del componente a suma alzada	

Monto total de la oferta	
--------------------------	--

El precio de la oferta [CONSIGNAR LA MONEDA DE LA CONVOCATORIA] incluye todos los tributos, seguros, transporte, inspecciones, pruebas y, de ser el caso, los costos laborales conforme a la legislación vigente, así como cualquier otro concepto que pueda tener incidencia sobre el costo del servicio a contratar; excepto la de aquellos postores que gocen de alguna exoneración legal, no incluirán en el precio de su oferta los tributos respectivos.

[CONSIGNAR CIUDAD Y FECHA]

.....
**Firma, Nombres y Apellidos del postor o
Representante legal o común, según corresponda**

MUNICIPALIDAD PROVINCIAL DE SIHUAS
ADJUDICACIÓN SIMPLIFICADA N° 05-2020-MPS-CS PRIMERA CONVOCATORIA

Importante

- *El postor debe consignar en su oferta los precios unitarios de los componentes previstos para este sistema en el presente anexo y por un monto fijo integral de los componentes previstos a suma alzada.*
- *El postor que goce de alguna exoneración legal, debe indicar que su oferta no incluye el tributo materia de la exoneración, debiendo incluir el siguiente texto:*

Mi oferta no incluye [CONSIGNAR EL TRIBUTO MATERIA DE LA EXONERACIÓN].

Importante para la Entidad

- *En caso de procedimientos según relación de ítems, consignar lo siguiente:
"El postor puede presentar el precio de su oferta en un solo documento o documentos independientes, en los ítems que se presente".*
- *En caso de contrataciones que conlleven la ejecución de prestaciones accesorias, consignar lo siguiente:
"El postor debe detallar en el precio de su oferta, el monto correspondiente a la prestación principal y las prestaciones accesorias".*

Incluir las disposiciones, según corresponda. Una vez culminada la elaboración de las bases, las notas que no se incorporen deben ser eliminadas

Importante para la Entidad

*En caso de la prestación de servicios bajo el sistema en base a porcentajes incluir el siguiente anexo:
Esta nota deberá ser eliminada una vez culminada la elaboración de las bases*

ANEXO N° 6

PRECIO DE LA OFERTA

Señores

**[CONSIGNAR ÓRGANO ENCARGADO DE LAS CONTRATACIONES O COMITÉ DE SELECCIÓN,
SEGÚN CORRESPONDA]**
ADJUDICACIÓN SIMPLIFICADA N° [CONSIGNAR NOMENCLATURA DEL PROCEDIMIENTO]

Es grato dirigirme a usted, para hacer de su conocimiento que, de acuerdo con las bases, mi oferta es la siguiente:

CONCEPTO	OFERTA
Porcentaje ofertado ²⁶	%
Monto Total Ofertado	

El precio de la oferta [CONSIGNAR LA MONEDA DE LA CONVOCATORIA] incluye todos los tributos, seguros, transporte, inspecciones, pruebas y, de ser el caso, los costos laborales conforme a la legislación vigente, así como cualquier otro concepto que pueda tener incidencia sobre el costo del servicio a contratar; excepto la de aquellos postores que gocen de alguna exoneración legal, no incluirán en el precio de su oferta los tributos respectivos.

[CONSIGNAR CIUDAD Y FECHA]

.....
**Firma, Nombres y Apellidos del postor o
Representante legal o común, según corresponda**

Importante

- *El postor que goce de alguna exoneración legal, debe indicar que su oferta no incluye el tributo materia de la exoneración, debiendo incluir el siguiente texto:*

Mi oferta no incluye [CONSIGNAR EL TRIBUTO MATERIA DE LA EXONERACIÓN].

Importante para la Entidad

- *En caso de procedimientos según relación de ítems, consignar lo siguiente:
"El postor puede presentar el precio de su oferta en un solo documento o documentos independientes, en los ítems que se presente".*
- *En caso de contrataciones que conlleven la ejecución de prestaciones accesorias, consignar lo siguiente:
"El postor debe detallar en el precio de su oferta, el monto correspondiente a la prestación principal y las prestaciones accesorias".*

Incluir las disposiciones, según corresponda. Una vez culminada la elaboración de las bases, las notas que no se incorporen deben ser eliminadas

²⁶ De conformidad con la Opinión N° 202-2016/DTN, corresponde al porcentaje del monto total a cobrar o recuperar.

Importante para la Entidad

En caso de la prestación de servicios bajo el sistema en base a honorario fijo y comisión de éxito incluir el siguiente anexo:

Esta nota deberá ser eliminada una vez culminada la elaboración de las bases

ANEXO N° 6

PRECIO DE LA OFERTA

Señores

[CONSIGNAR ÓRGANO ENCARGADO DE LAS CONTRATACIONES O COMITÉ DE SELECCIÓN, SEGÚN CORRESPONDA]

ADJUDICACIÓN SIMPLIFICADA N° [CONSIGNAR NOMENCLATURA DEL PROCEDIMIENTO]

Presente.-

Es grato dirigirme a usted, para hacer de su conocimiento que, de acuerdo con las bases, mi oferta es la siguiente:

CONCEPTO	MONTO
(A) Honorario Fijo	
(B) Comisión de éxito ²⁷	
Precio de la Oferta (A) + (B)	

El precio de la oferta [CONSIGNAR LA MONEDA DE LA CONVOCATORIA] incluye todos los tributos, seguros, transporte, inspecciones, pruebas y, de ser el caso, los costos laborales conforme a la legislación vigente, así como cualquier otro concepto que pueda tener incidencia sobre el costo del servicio a contratar; excepto la de aquellos postores que gocen de alguna exoneración legal, no incluirán en el precio de su oferta los tributos respectivos.

[CONSIGNAR CIUDAD Y FECHA]

.....
**Firma, Nombres y Apellidos del postor o
Representante legal o común, según corresponda**

Importante

- El postor que goce de alguna exoneración legal, debe indicar que su oferta no incluye el tributo materia de la exoneración, debiendo incluir el siguiente texto:*

Mi oferta no incluye [CONSIGNAR EL TRIBUTO MATERIA DE LA EXONERACIÓN].

Importante para la Entidad

- En caso de procedimientos según relación de ítems, consignar lo siguiente:
"El postor puede presentar el precio de su oferta en un solo documento o documentos independientes, en los ítems que se presente".*
- En caso de contrataciones que conllevan la ejecución de prestaciones accesorias, consignar lo siguiente:
"El postor debe detallar en el precio de su oferta, el monto correspondiente a la prestación principal y las prestaciones accesorias".*

Incluir las disposiciones, según corresponda. Una vez culminada la elaboración de las bases, las notas que no se incorporen deben ser eliminadas

²⁷ De conformidad con la Opinión N° 011-2017/DTN "El postor formula su oferta contemplando un monto fijo y un monto adicional como incentivo que debe pagársele en caso consiga el resultado esperado".

Importante para la Entidad

Si durante la fase de actos preparatorios, las Entidades advierten que es posible la participación de proveedores que gozan del beneficio de la exoneración del IGV prevista en la Ley N° 27037, Ley de Promoción de la Inversión en la Amazonía, incluir el siguiente anexo:

Esta nota deberá ser eliminada una vez culminada la elaboración de las bases

**ANEXO N° 7
DECLARACIÓN JURADA DE CUMPLIMIENTO DE CONDICIONES PARA LA
APLICACIÓN DE LA EXONERACIÓN DEL IGV**

Señores

**[CONSIGNAR ÓRGANO ENCARGADO DE LAS CONTRATACIONES O COMITÉ DE SELECCIÓN,
SEGÚN CORRESPONDA]**

ADJUDICACIÓN SIMPLIFICADA N° [CONSIGNAR NOMENCLATURA DEL PROCEDIMIENTO]

Presente.-

Mediante el presente el suscrito, postor y/o Representante Legal de [CONSIGNAR EN CASO DE SER PERSONA JURÍDICA], declaro bajo juramento que gozo del beneficio de la exoneración del IGV previsto en la Ley N° 27037, Ley de Promoción de la Inversión en la Amazonía, dado que cumplo con las condiciones siguientes:

- 1.- Que el domicilio fiscal de la empresa²⁸ se encuentra ubicada en la Amazonía y coincide con el lugar establecido como sede central (donde tiene su administración y lleva su contabilidad);
- 2.- Que la empresa se encuentra inscrita en las Oficinas Registrales de la Amazonía (exigible en caso de personas jurídicas);
- 3.- Que, al menos el setenta por ciento (70%) de los activos fijos de la empresa se encuentran en la Amazonía; y
- 4.- Que la empresa no presta servicios fuera de la Amazonía.

[CONSIGNAR CIUDAD Y FECHA]

.....
**Firma, Nombres y Apellidos del postor o
Representante legal, según corresponda**

Importante

Cuando se trate de consorcios, esta declaración jurada será presentada por cada uno de los integrantes del consorcio, salvo que se trate de consorcios con contabilidad independiente, en cuyo caso debe ser suscrita por el representante común, debiendo indicar su condición de consorcio con contabilidad independiente y el número de RUC del consorcio.

²⁸ En el artículo 1 del "Reglamento de las Disposiciones Tributarias contenidas en la Ley de Promoción de la Inversión en la Amazonía" se define como "empresa" a las "Personas naturales, sociedades conyugales, sucesiones indivisas y personas consideradas jurídicas por la Ley del Impuesto a la Renta, generadoras de rentas de tercera categoría, ubicadas en la Amazonía. Las sociedades conyugales son aquellas que ejerzan la opción prevista en el Artículo 16 de la Ley del Impuesto a la Renta."

ANEXO N° 8

EXPERIENCIA DEL POSTOR EN LA ESPECIALIDAD

Señores

[CONSIGNAR ÓRGANO ENCARGADO DE LAS CONTRATACIONES O COMITÉ DE SELECCIÓN, SEGÚN CORRESPONDA]

ADJUDICACIÓN SIMPLIFICADA N° [CONSIGNAR NOMENCLATURA DEL PROCEDIMIENTO]

Presente.-

Mediante el presente, el suscrito detalla la siguiente EXPERIENCIA EN LA ESPECIALIDAD:

N°	CLIENTE	OBJETO DEL CONTRATO	N° CONTRATO / O/S / COMPROBANTE DE PAGO	FECHA DEL CONTRATO O CP ²⁹	FECHA DE LA CONFORMIDAD DE SER EL CASO ³⁰	EXPERIENCIA PROVENIENTE ³¹ DE:	MONEDA	IMPORTE ³²	TIPO DE CAMBIO VENTA ³³	MONTO FACTURADO ACUMULADO ³⁴
1										
2										
3										
4										

²⁹ Se refiere a la fecha de suscripción del contrato, de la emisión de la Orden de Servicios o de cancelación del comprobante de pago, según corresponda.

³⁰ Únicamente, cuando la fecha del perfeccionamiento del contrato, sea previa a los ocho (8) años anteriores a la fecha de presentación de ofertas, caso en el cual el postor debe acreditar que la conformidad se emitió dentro de dicho período.

³¹ Si el titular de la experiencia no es el postor, consignar si dicha experiencia corresponde a la matriz en caso que el postor sea sucursal, o fue transmitida por reorganización societaria, debiendo acompañar la documentación sustentatoria correspondiente. Al respecto, según la Opinión N° 216-2017/DTN "Considerando que la sociedad matriz y la sucursal constituyen la misma persona jurídica, la sucursal puede acreditar como suya la experiencia de su matriz". Del mismo modo, según lo previsto en la Opinión N° 010-2013/DTN, "... en una operación de reorganización societaria que comprende tanto una fusión como una escisión, la sociedad resultante podrá acreditar como suya la experiencia de la sociedad incorporada o absorbida, que se extingue producto de la fusión; asimismo, si en virtud de la escisión se transfiere un bloque patrimonial consistente en una línea de negocio completa, la sociedad resultante podrá acreditar como suya la experiencia de la sociedad escindida, correspondiente a la línea de negocio transmitida. De esta manera, la sociedad resultante podrá emplear la experiencia transmitida, como consecuencia de la reorganización societaria antes descrita, en los futuros procesos de selección en los que participe".

³² Se refiere al monto del contrato ejecutado incluido adicionales y reducciones, de ser el caso.

³³ El tipo de cambio venta debe corresponder al publicado por la SBS correspondiente a la fecha de suscripción del contrato, de la emisión de la Orden de Servicios o de cancelación del comprobante de pago, según corresponda.

³⁴ Consignar en la moneda establecida en las bases.

MUNICIPALIDAD PROVINCIAL DE SIHUAS
ADJUDICACIÓN SIMPLIFICADA N° 05-2020-MPS-CS PRIMERA CONVOCATORIA

N°	CLIENTE	OBJETO DEL CONTRATO	N° CONTRATO / O/S / COMPROBANTE DE PAGO	FECHA DEL CONTRATO O CP ²⁹	FECHA DE LA CONFORMIDAD DE SER EL CASO ³⁰	EXPERIENCIA PROVENIENTE ³¹ DE:	MONEDA	IMPORTE ³²	TIPO DE CAMBIO VENTA ³³	MONTO FACTURADO ACUMULADO ³⁴
5										
6										
7										
8										
9										
10										
	...									
20										
TOTAL										

[CONSIGNAR CIUDAD Y FECHA]

.....
Firma, Nombres y Apellidos del postor o
Representante legal o común, según corresponda

ANEXO N° 9

**DECLARACIÓN JURADA
(NUMERAL 49.4 DEL ARTÍCULO 49 DEL REGLAMENTO)**

Señores

**[CONSIGNAR ÓRGANO ENCARGADO DE LAS CONTRATACIONES O COMITÉ DE SELECCIÓN,
SEGÚN CORRESPONDA]**

ADJUDICACIÓN SIMPLIFICADA N° [CONSIGNAR NOMENCLATURA DEL PROCEDIMIENTO]

Presente.-

Mediante el presente el suscrito, postor y/o Representante Legal de [CONSIGNAR EN CASO DE SER PERSONA JURÍDICA], declaro que la experiencia que acredito de la empresa [CONSIGNAR LA DENOMINACIÓN DE LA PERSONA JURÍDICA] absorbida como consecuencia de una reorganización societaria, no se encuentra en el supuesto establecido en el numeral 49.4 del artículo 49 del Reglamento.

[CONSIGNAR CIUDAD Y FECHA]

.....
**Firma, Nombres y Apellidos del postor o
Representante legal, según corresponda**

Importante

A efectos de cautelar la veracidad de esta declaración, el postor puede verificar la información de la Relación de Proveedores Sancionados por el Tribunal de Contrataciones del Estado con Sanción Vigente en <http://portal.osce.gob.pe/rnp/content/relación-de-proveedores-sancionados>.

También le asiste dicha facultad al órgano encargado de las contrataciones o al órgano de la Entidad al que se le haya asignado la función de verificación de la oferta presentada por el postor ganador de la buena pro.

Importante para la Entidad

En el caso de contratación de servicios en general que se presten fuera de la provincia de Lima y Callao cuyo valor estimado no supere los doscientos mil Soles (S/ 200,000.00) o el procedimiento de selección según relación de ítem no supere dicho monto, se debe considerar el siguiente anexo:

Esta nota deberá ser eliminada una vez culminada la elaboración de las bases.

ANEXO N° 10

**SOLICITUD DE BONIFICACIÓN DEL DIEZ POR CIENTO (10%) POR SERVICIOS PRESTADOS FUERA DE LA PROVINCIA DE LIMA Y CALLAO
(DE SER EL CASO, SOLO PRESENTAR ESTA SOLICITUD EN EL ÍTEM [CONSIGNAR EL N° DEL ÍTEM O ÍTEMS CUYO VALOR ESTIMADO NO SUPERA LOS DOSCIENTOS MIL SOLES (S/ 200,000.00)])**

Señores

[CONSIGNAR ÓRGANO ENCARGADO DE LAS CONTRATACIONES O COMITÉ DE SELECCIÓN, SEGÚN CORRESPONDA]

ADJUDICACIÓN SIMPLIFICADA N° [CONSIGNAR NOMENCLATURA DEL PROCEDIMIENTO]

Presente.-

Mediante el presente el suscrito, postor y/o Representante Legal de [CONSIGNAR EN CASO DE SER PERSONA JURÍDICA], solicito la asignación de la bonificación del diez por ciento (10%) sobre el puntaje total en [CONSIGNAR EL ÍTEM O ÍTEMS, SEGÚN CORRESPONDA, EN LOS QUE SE SOLICITA LA BONIFICACIÓN] debido a que el domicilio de mi representada se encuentra ubicado en la provincia o provincia colindante donde se ejecuta la prestación.

[CONSIGNAR CIUDAD Y FECHA]

.....
Firma, Nombres y Apellidos del postor o Representante legal, según corresponda

Importante

- *Para asignar la bonificación, el órgano encargado de las contrataciones o comité de selección, según corresponda, verifica el domicilio consignado por el postor en el Registro Nacional de Proveedores (RNP).*
- *Para que el postor pueda acceder a la bonificación, debe cumplir con las condiciones establecidas en el literal f) del artículo 50 del Reglamento.*

Importante

Cuando se trate de consorcios, la declaración jurada es la siguiente:

ANEXO N° 10

**SOLICITUD DE BONIFICACIÓN DEL DIEZ POR CIENTO (10%) POR SERVICIOS PRESTADOS FUERA DE LA PROVINCIA DE LIMA Y CALLAO
(DE SER EL CASO, SOLO PRESENTAR ESTA SOLICITUD EN EL ÍTEM [CONSIGNAR EL N° DEL ÍTEM O ÍTEMS CUYO VALOR ESTIMADO NO SUPERA LOS DOSCIENTOS MIL SOLES (S/ 200,000.00)])**

Señores

[CONSIGNAR ÓRGANO ENCARGADO DE LAS CONTRATACIONES O COMITÉ DE SELECCIÓN, SEGÚN CORRESPONDA]

ADJUDICACIÓN SIMPLIFICADA N° [CONSIGNAR NOMENCLATURA DEL PROCEDIMIENTO]

Presente.-

Mediante el presente el que se suscribe, [...], representante común del consorcio [CONSIGNAR EL NOMBRE DEL CONSORCIO], solicito la asignación de la bonificación del diez por ciento (10%) sobre el puntaje total en [CONSIGNAR EL ÍTEM O ÍTEMS, SEGÚN CORRESPONDA, EN LOS QUE SE SOLICITA LA BONIFICACIÓN] debido a que los domicilios de todos los integrantes del consorcio se encuentran ubicados en la provincia o provincias colindantes donde se ejecuta la prestación.

[CONSIGNAR CIUDAD Y FECHA]

.....
**Firma, Nombres y Apellidos del representante
común del consorcio**

Importante

- *Para asignar la bonificación, el órgano encargado de las contrataciones o comité de selección, según corresponda, verifica el domicilio consignado de los integrantes del consorcio, en el Registro Nacional de Proveedores (RNP).*
- *Para que un consorcio pueda acceder a la bonificación, cada uno de sus integrantes debe cumplir con las condiciones establecidas en el literal f) del artículo 50 del Reglamento.*

ANEXO N° 11

SOLICITUD DE BONIFICACIÓN DEL CINCO POR CIENTO (5%) POR TENER LA CONDICIÓN DE MICRO Y PEQUEÑA EMPRESA

Señores

[CONSIGNAR ÓRGANO ENCARGADO DE LAS CONTRATACIONES O COMITÉ DE SELECCIÓN, SEGÚN CORRESPONDA]

ADJUDICACIÓN SIMPLIFICADA N° [CONSIGNAR NOMENCLATURA DEL PROCEDIMIENTO]

Presente.-

Mediante el presente el suscrito, postor y/o Representante legal de [CONSIGNAR EN CASO DE SER PERSONA JURÍDICA], solicito la asignación de la bonificación del cinco por ciento (5%) sobre el puntaje total obtenido, debido a que mi representada cuenta con la condición de micro y pequeña empresa.

[CONSIGNAR CIUDAD Y FECHA]

.....
**Firma, Nombres y Apellidos del postor o
Representante legal o común, según corresponda**

Importante

- *Para asignar la bonificación, el órgano encargado de las contrataciones o comité de selección, según corresponda, verifica la página web del Ministerio de Trabajo y Promoción del Empleo en la sección consulta de empresas acreditadas en el REMYPE en el link <http://www2.trabajo.gob.pe/servicios-en-linea-2-2/>.*
- *Para que un consorcio pueda acceder a la bonificación, cada uno de sus integrantes debe cumplir con la condición de micro y pequeña empresa.*