

BASES ESTÁNDAR DE ADJUDICACIÓN SIMPLIFICADA PARA LA CONTRATACIÓN DE SERVICIOS EN GENERAL

Aprobado mediante Directiva N°001-2019-OSCE/CD



SUB DIRECCIÓN DE NORMATIVIDAD – DIRECCIÓN TÉCNICO NORMATIVA
ORGANISMO SUPERVISOR DE LAS CONTRATACIONES DEL ESTADO - OSCE

SIMBOLOGÍA UTILIZADA:

N°	Símbolo	Descripción
1	[ABC] / [.....]	La información solicitada dentro de los corchetes sombreados debe ser completada por la Entidad durante la elaboración de las bases.
2	[ABC] / [.....]	Es una indicación, o información que deberá ser completada por la Entidad con posterioridad al otorgamiento de la buena pro para el caso específico de la elaboración de la PROFORMA DEL CONTRATO; o por los proveedores, en el caso de los ANEXOS de la oferta.
3	<div>Importante</div> <ul style="list-style-type: none"> • Abc 	Se refiere a consideraciones importantes a tener en cuenta por el órgano encargado de las contrataciones o comité de selección, según corresponda y por los proveedores.
4	<div>Advertencia</div> <ul style="list-style-type: none"> • Abc 	Se refiere a advertencias a tener en cuenta por el órgano encargado de las contrataciones o comité de selección, según corresponda y por los proveedores.
5	<div>Importante para la Entidad</div> <ul style="list-style-type: none"> • Xyz 	Se refiere a consideraciones importantes a tener en cuenta por el órgano encargado de las contrataciones o comité de selección, según corresponda y deben ser eliminadas una vez culminada la elaboración de las bases.

CARACTERÍSTICAS DEL DOCUMENTO:

Las bases estándar deben ser elaboradas en formato WORD, y deben tener las siguientes características:

N°	Características	Parámetros
1	Márgenes	Superior : 2.5 cm Inferior: 2.5 cm Izquierda: 2.5 cm Derecha: 2.5 cm
2	Fuente	Arial
3	Estilo de Fuente	Normal: Para el contenido en general Cursiva: Para el encabezado y pie de página Para las Consideraciones importantes (Ítem 3 del cuadro anterior)
4	Color de Fuente	Automático: Para el contenido en general Azul : Para las Consideraciones importantes (Ítem 3 del cuadro anterior)
5	Tamaño de Letra	16 : Para las dos primeras hojas de las Secciones General y Específica 11 : Para el nombre de los Capítulos. 10 : Para el cuerpo del documento en general 9 : Para el encabezado y pie de página Para el contenido de los cuadros, pudiendo variar, según la necesidad 8 : Para las Notas al pie
6	Alineación	Justificada: Para el contenido en general y notas al pie. Centrada : Para la primera página, los títulos de las Secciones y nombres de los Capítulos)
7	Interlineado	Sencillo
8	Espaciado	Anterior : 0 Posterior : 0
9	Subrayado	Para los nombres de las Secciones y para resaltar o hacer hincapié en algún concepto

INSTRUCCIONES DE USO:

- Una vez registrada la información solicitada dentro de los corchetes sombreados en gris, el texto deberá quedar en letra tamaño 10, con estilo normal, sin formato de negrita y sin sombreado.
- La nota **IMPORTANTE** no puede ser modificada ni eliminada en la Sección General. En el caso de la Sección Específica debe seguirse la instrucción que se indica en dicha nota.

Elaboradas en enero de 2019
Modificadas en marzo, junio y diciembre de 2019, julio 2020, julio y diciembre 2021, junio y octubre de 2022

**BASES ESTÁNDAR DE ADJUDICACIÓN SIMPLIFICADA
PARA LA CONTRATACIÓN DE SERVICIOS EN GENERAL**

**ADJUDICACIÓN SIMPLIFICADA N°
AS-0026-2024-EGESUR**

PRIMERA CONVOCATORIA

CONTRATACIÓN DE SERVICIO DE

**CONSTRUCCIÓN E INSTALACIÓN DE PLATAFORMA
METÁLICA ELEVADA EN LAS CHIMENEAS 2, 3 Y 4 DE LA
CENTRAL TÉRMICA DE INDEPENDENCIA**

DEBER DE COLABORACIÓN

La Entidad y todo proveedor que se someta a las presentes Bases, sea como participante, postor y/o contratista, deben conducir su actuación conforme a los principios previstos en la Ley de Contrataciones del Estado.

En este contexto, se encuentran obligados a prestar su colaboración al OSCE y a la Secretaría Técnica de la Comisión de Defensa de la Libre Competencia del INDECOPI, en todo momento según corresponda a sus competencias, a fin de comunicar presuntos casos de fraude, colusión y corrupción por parte de los funcionarios y servidores de la Entidad, así como los proveedores y demás actores que participan en el proceso de contratación.

De igual forma, deben poner en conocimiento del OSCE y a la Secretaría Técnica de la Comisión de Defensa de la Libre Competencia del INDECOPI los indicios de conductas anticompetitivas que se presenten durante el proceso de contratación, en los términos del Decreto Legislativo N° 1034, "Ley de Represión de Conductas Anticompetitivas", o norma que la sustituya, así como las demás normas de la materia.

La Entidad y todo proveedor que se someta a las presentes Bases, sea como participante, postor y/o contratista del proceso de contratación deben permitir al OSCE o a la Secretaría Técnica de la Comisión de Defensa de la Libre Competencia del INDECOPI el acceso a la información referida a las contrataciones del Estado que sea requerida, prestar testimonio o absolución de posiciones que se requieran, entre otras formas de colaboración.

SECCIÓN GENERAL

DISPOSICIONES COMUNES DEL PROCEDIMIENTO DE SELECCIÓN

(ESTA SECCIÓN NO DEBE SER MODIFICADA EN NINGÚN EXTREMO, BAJO SANCIÓN DE NULIDAD)

CAPÍTULO I ETAPAS DEL PROCEDIMIENTO DE SELECCIÓN

1.1. REFERENCIAS

Cuando en el presente documento se mencione la palabra Ley, se entiende que se está haciendo referencia a la Ley N° 30225, Ley de Contrataciones del Estado, y cuando se mencione la palabra Reglamento, se entiende que se está haciendo referencia al Reglamento de la Ley de Contrataciones del Estado aprobado por Decreto Supremo N° 344-2018-EF.

Las referidas normas incluyen sus respectivas modificaciones, de ser el caso.

1.2. CONVOCATORIA

Se realiza a través de su publicación en el SEACE de conformidad con lo señalado en el artículo 54 del Reglamento, en la fecha señalada en el calendario del procedimiento de selección, debiendo adjuntar las bases y resumen ejecutivo.

1.3. REGISTRO DE PARTICIPANTES

El registro de participantes se realiza conforme al artículo 55 del Reglamento. En el caso de un consorcio, basta que se registre uno (1) de sus integrantes.

Importante

- *Para registrarse como participante en un procedimiento de selección convocado por las Entidades del Estado Peruano, es necesario que los proveedores cuenten con inscripción vigente y estar habilitados ante el Registro Nacional de Proveedores (RNP) que administra el Organismo Supervisor de las Contrataciones del Estado (OSCE). Para obtener mayor información, se puede ingresar a la siguiente dirección electrónica: www.rnp.gob.pe.*
- *Los proveedores que deseen registrar su participación deben ingresar al SEACE utilizando su Certificado SEACE (usuario y contraseña). Asimismo, deben observar las instrucciones señaladas en el documento de orientación "Guía para el registro de participantes electrónico" publicado en <https://www2.seace.gob.pe/>.*
- *En caso los proveedores no cuenten con inscripción vigente en el RNP y/o se encuentren inhabilitados o suspendidos para ser participantes, postores y/o contratistas, el SEACE restringirá su registro, quedando a potestad de estos intentar nuevamente registrar su participación en el procedimiento de selección en cualquier otro momento, dentro del plazo establecido para dicha etapa, siempre que haya obtenido la vigencia de su inscripción o quedado sin efecto la sanción que le impuso el Tribunal de Contrataciones del Estado.*

1.4. FORMULACIÓN DE CONSULTAS Y OBSERVACIONES A LAS BASES

La formulación de consultas y observaciones a las bases se efectúa de conformidad con lo establecido en los numerales 72.1 y 72.2 del artículo 72 del Reglamento, así como el literal a) del artículo 89 del Reglamento.

Importante

No pueden formularse consultas ni observaciones respecto del contenido de una ficha de homologación aprobada. Las consultas y observaciones que se formulen sobre el particular, se tienen como no presentadas.

1.5. ABSOLUCIÓN DE CONSULTAS, OBSERVACIONES E INTEGRACIÓN DE BASES

La absolución de consultas, observaciones e integración de las bases se realizan conforme a las disposiciones previstas en el numeral 72.4 del artículo 72 del Reglamento y el literal a) del artículo 89 del Reglamento.

Importante

- *No se absolverán consultas y observaciones a las bases que se presenten en forma física.*
- *Cuando exista divergencia entre lo indicado en el pliego de absolución de consultas y observaciones y la integración de bases, prevalece lo absuelto en el referido pliego; sin perjuicio, del deslinde de responsabilidades correspondiente.*

1.6. FORMA DE PRESENTACIÓN DE OFERTAS

Las ofertas se presentan conforme lo establecido en el artículo 59 y en el artículo 90 del Reglamento.

Las declaraciones juradas, formatos o formularios previstos en las bases que conforman la oferta deben estar debidamente firmados por el postor (firma manuscrita o digital, según la Ley N° 27269, Ley de Firmas y Certificados Digitales¹). Los demás documentos deben ser visados por el postor. En el caso de persona jurídica, por su representante legal, apoderado o mandatario designado para dicho fin y, en el caso de persona natural, por este o su apoderado. No se acepta el pegado de la imagen de una firma o visto. Las ofertas se presentan foliadas.

Importante

- *Los formularios electrónicos que se encuentran en el SEACE y que los proveedores deben llenar para presentar sus ofertas, tienen carácter de declaración jurada.*
- *En caso la información contenida en los documentos escaneados que conforman la oferta no coincida con lo declarado a través del SEACE, prevalece la información declarada en los documentos escaneados.*
- *No se tomarán en cuenta las ofertas que se presenten en físico a la Entidad.*

1.7. PRESENTACIÓN Y APERTURA DE OFERTAS

El participante presentará su oferta de manera electrónica a través del SEACE, desde las 00:01 horas hasta las 23:59 horas del día establecido para el efecto en el cronograma del procedimiento; adjuntando el archivo digitalizado que contenga los documentos que conforman la oferta de acuerdo a lo requerido en las bases.

El participante debe verificar antes de su envío, bajo su responsabilidad, que el archivo pueda ser descargado y su contenido sea legible.

Importante

Los integrantes de un consorcio no pueden presentar ofertas individuales ni conformar más de un consorcio en un procedimiento de selección, o en un determinado ítem cuando se trate de procedimientos de selección según relación de ítems.

¹ Para mayor información sobre la normativa de firmas y certificados digitales ingresar a: <https://www.indecopi.gob.pe/web/firmas-digitales/firmar-y-certificados-digitales>

En la apertura electrónica de la oferta, el órgano encargado de las contrataciones o el comité de selección, según corresponda, verifica la presentación de lo exigido en la sección específica de las bases de conformidad con el numeral 73.2 del artículo 73 del Reglamento y determina si las ofertas responden a las características y/o requisitos y condiciones de los Términos de Referencia, detallados en la sección específica de las bases. De no cumplir con lo requerido, la oferta se considera no admitida.

1.8. EVALUACIÓN DE LAS OFERTAS

La evaluación de las ofertas se realiza conforme a lo establecido en el numeral 74.1 y el literal a) del numeral 74.2 del artículo 74 del Reglamento.

En el supuesto de que dos (2) o más ofertas empaten, la determinación del orden de prelación de las ofertas empatadas se efectúa siguiendo estrictamente el orden establecido en el numeral 91.1 del artículo 91 del Reglamento.

El desempate mediante sorteo se realiza de manera electrónica a través del SEACE.

Importante

En el caso de contratación de servicios en general que se presten fuera de la provincia de Lima y Callao, cuyo valor estimado no supere los doscientos mil Soles (S/ 200,000.00), a solicitud del postor se asigna una bonificación equivalente al diez por ciento (10%) sobre el puntaje total obtenido por los postores con domicilio en la provincia donde prestará el servicio, o en las provincias colindantes, sean o no pertenecientes al mismo departamento o región. El domicilio es el consignado en la constancia de inscripción ante el RNP². Lo mismo aplica en el caso de procedimientos de selección por relación de ítems, cuando algún ítem no supera el monto señalado anteriormente.

1.9. CALIFICACIÓN DE OFERTAS

La calificación de las ofertas se realiza conforme a lo establecido en los numerales 75.1 y 75.2 del artículo 75 del Reglamento.

1.10. SUBSANACIÓN DE LAS OFERTAS

La subsanación de las ofertas se sujeta a lo establecido en el artículo 60 del Reglamento. El plazo que se otorgue para la subsanación no puede ser inferior a un (1) día hábil

La solicitud de subsanación se realiza de manera electrónica a través del SEACE y será remitida al correo electrónico consignado por el postor al momento de realizar su inscripción en el RNP, siendo su responsabilidad el permanente seguimiento de las notificaciones a dicho correo. La notificación de la solicitud se entiende efectuada el día de su envío al correo electrónico.

La presentación de las subsanaciones se realiza a través del SEACE. No se tomará en cuenta la subsanación que se presente en físico a la Entidad.

1.11. RECHAZO DE LAS OFERTAS

Previo al otorgamiento de la buena pro, el órgano encargado de las contrataciones o el comité de selección, según corresponda, revisa las ofertas económicas que cumplen los requisitos de calificación, de conformidad con lo establecido para el rechazo de ofertas, previsto en el artículo 68 del Reglamento, de ser el caso.

² La constancia de inscripción electrónica se visualizará en el portal web del Registro Nacional de Proveedores: www.rnp.gob.pe

De rechazarse alguna de las ofertas calificadas, el órgano encargado de las contrataciones o el comité de selección, según corresponda, revisa el cumplimiento de los requisitos de calificación de los postores que siguen en el orden de prelación, en caso las hubiere.

1.12. OTORGAMIENTO DE LA BUENA PRO

Definida la oferta ganadora, el órgano encargado de las contrataciones o el comité de selección, según corresponda, otorga la buena pro mediante su publicación en el SEACE, incluyendo el cuadro comparativo y las actas debidamente motivadas de los resultados de la admisión, no admisión, evaluación, calificación, descalificación, rechazo y el otorgamiento de la buena pro.

1.13. CONSENTIMIENTO DE LA BUENA PRO

Cuando se hayan presentado dos (2) o más ofertas, el consentimiento de la buena pro se produce a los cinco (5) días hábiles siguientes de la notificación de su otorgamiento, sin que los postores hayan ejercido el derecho de interponer el recurso de apelación.

En caso que se haya presentado una sola oferta, el consentimiento de la buena pro se produce el mismo día de la notificación de su otorgamiento.

El consentimiento del otorgamiento de la buena pro se publica en el SEACE al día hábil siguiente de producido.

Importante

Una vez consentido el otorgamiento de la buena pro, el órgano encargado de las contrataciones o el órgano de la Entidad al que se haya asignado tal función realiza la verificación de la oferta presentada por el postor ganador de la buena pro conforme lo establecido en el numeral 64.6 del artículo 64 del Reglamento.

CAPÍTULO II

SOLUCIÓN DE CONTROVERSIAS DURANTE EL PROCEDIMIENTO DE SELECCIÓN

2.1. RECURSO DE APELACIÓN

A través del recurso de apelación se pueden impugnar los actos dictados durante el desarrollo del procedimiento de selección hasta antes del perfeccionamiento del contrato.

El recurso de apelación se presenta ante la Entidad convocante, y es conocido y resuelto por su Titular, cuando el valor estimado sea igual o menor a cincuenta (50) UIT. Cuando el valor estimado sea mayor a dicho monto, el recurso de apelación se presenta ante y es resuelto por el Tribunal de Contrataciones del Estado.

En los procedimientos de selección según relación de ítems, el valor estimado total del procedimiento determina ante quién se presenta el recurso de apelación.

Los actos que declaren la nulidad de oficio, la cancelación del procedimiento de selección y otros actos emitidos por el Titular de la Entidad que afecten la continuidad de este, se impugnan ante el Tribunal de Contrataciones del Estado.

Importante

- *Una vez otorgada la buena pro, el órgano encargado de las contrataciones o el comité de selección, según corresponda, está en la obligación de permitir el acceso de los participantes y postores al expediente de contratación, salvo la información calificada como secreta, confidencial o reservada por la normativa de la materia, a más tardar dentro del día siguiente de haberse solicitado por escrito.*

Luego de otorgada la buena pro no se da a conocer las ofertas cuyos requisitos de calificación no fueron analizados y revisados por el órgano encargado de las contrataciones o el comité de selección, según corresponda.

- *A efectos de recoger la información de su interés, los postores pueden valerse de distintos medios, tales como: (i) la lectura y/o toma de apuntes, (ii) la captura y almacenamiento de imágenes, e incluso (iii) pueden solicitar copia de la documentación obrante en el expediente, siendo que, en este último caso, la Entidad deberá entregar dicha documentación en el menor tiempo posible, previo pago por tal concepto.*
- *El recurso de apelación se presenta ante la Mesa de Partes del Tribunal o ante las oficinas desconcentradas del OSCE, o en la Unidad de Trámite Documentario de la Entidad, según corresponda.*

2.2. PLAZOS DE INTERPOSICIÓN DEL RECURSO DE APELACIÓN

La apelación contra el otorgamiento de la buena pro o contra los actos dictados con anterioridad a ella se interpone dentro de los cinco (5) días hábiles siguientes de haberse notificado el otorgamiento de la buena pro.

La apelación contra los actos dictados con posterioridad al otorgamiento de la buena pro, contra la declaración de nulidad, cancelación y declaratoria de desierto del procedimiento, se interpone dentro de los cinco (5) días hábiles siguientes de haberse tomado conocimiento del acto que se desea impugnar.

CAPÍTULO III DEL CONTRATO

3.1. PERFECCIONAMIENTO DEL CONTRATO

Los plazos y el procedimiento para perfeccionar el contrato se realiza conforme a lo indicado en el artículo 141 del Reglamento.

El contrato se perfecciona con la suscripción del documento que lo contiene, salvo en los contratos cuyo monto del valor estimado no supere los doscientos mil Soles (S/ 200,000.00), en los que se puede perfeccionar con la recepción de la orden de servicios, conforme a lo previsto en la sección específica de las bases.

En el caso de procedimientos de selección por relación de ítems, se puede perfeccionar el contrato con la suscripción del documento o con la recepción de una orden de servicios, cuando el valor estimado del ítem corresponda al parámetro establecido en el párrafo anterior.

Importante

El órgano encargado de las contrataciones o el comité de selección, según corresponda, debe consignar en la sección específica de las bases la forma en que se perfeccionará el contrato, sea con la suscripción del contrato o la recepción de la orden de servicios. En caso la Entidad perfeccione el contrato con la recepción de la orden de servicios no debe incluir la proforma del contrato establecida en el Capítulo V de la sección específica de las bases.

Para perfeccionar el contrato, el postor ganador de la buena pro debe presentar los documentos señalados en el artículo 139 del Reglamento y los previstos en la sección específica de las bases.

3.2. GARANTÍAS

Las garantías que deben otorgar los postores y/o contratistas, según corresponda, son las de fiel cumplimiento del contrato y por los adelantos.

3.2.1. GARANTÍA DE FIEL CUMPLIMIENTO

Como requisito indispensable para perfeccionar el contrato, el postor ganador debe entregar a la Entidad la garantía de fiel cumplimiento del mismo por una suma equivalente al diez por ciento (10%) del monto del contrato original. Esta se mantiene vigente hasta la conformidad de la recepción de la prestación a cargo del contratista.

3.2.2. GARANTÍA DE FIEL CUMPLIMIENTO POR PRESTACIONES ACCESORIAS

En las contrataciones que conllevan la ejecución de prestaciones accesorias, tales como mantenimiento, reparación o actividades afines, se otorga una garantía adicional por una suma equivalente al diez por ciento (10%) del monto del contrato de la prestación accesoria, la misma que debe ser renovada periódicamente hasta el cumplimiento total de las obligaciones garantizadas.

Importante

- En los contratos cuyos montos sean iguales o menores a doscientos mil Soles (S/ 200,000.00), no corresponde presentar garantía de fiel cumplimiento de contrato ni garantía de fiel cumplimiento por prestaciones accesorias. Dicha excepción también aplica a los contratos derivados de procedimientos de selección por relación de ítems, cuando el monto del ítem adjudicado o la sumatoria de los montos de los ítems adjudicados no superen el monto señalado anteriormente, conforme a lo dispuesto en el literal a) del artículo 152 del Reglamento.
- En los contratos periódicos de prestación de servicios en general que celebren las Entidades con las micro y pequeñas empresas, estas últimas pueden otorgar como garantía de fiel cumplimiento el diez por ciento (10%) del monto del contrato, porcentaje que es retenido por la Entidad durante la primera mitad del número total de pagos a realizarse, de forma prorrateada en cada pago, con cargo a ser devuelto a la finalización del mismo, conforme lo establecen los numerales 149.4 y 149.5 del artículo 149 del Reglamento y el numeral 151.2 del artículo 151 del Reglamento.

3.2.3. GARANTÍA POR ADELANTO

En caso se haya previsto en la sección específica de las bases la entrega de adelantos, el contratista debe presentar una garantía emitida por idéntico monto conforme a lo estipulado en el artículo 153 del Reglamento.

3.3. REQUISITOS DE LAS GARANTÍAS

Las garantías que se presenten deben ser incondicionales, solidarias, irrevocables y de realización automática en el país, al solo requerimiento de la Entidad. Asimismo, deben ser emitidas por empresas que se encuentren bajo la supervisión directa de la Superintendencia de Banca, Seguros y Administradoras Privadas de Fondos de Pensiones y que cuenten con clasificación de riesgo B o superior. Asimismo, deben estar autorizadas para emitir garantías; o estar consideradas en la última lista de bancos extranjeros de primera categoría que periódicamente publica el Banco Central de Reserva del Perú.

Importante

Corresponde a la Entidad verificar que las garantías presentadas por el postor ganador de la buena pro y/o contratista cumplan con los requisitos y condiciones necesarios para su aceptación y eventual ejecución, sin perjuicio de la determinación de las responsabilidades funcionales que correspondan.

Advertencia

Los funcionarios de las Entidades no deben aceptar garantías emitidas bajo condiciones distintas a las establecidas en el presente numeral, debiendo tener en cuenta lo siguiente:

1. La clasificadora de riesgo que asigna la clasificación a la empresa que emite la garantía debe encontrarse listada en el portal web de la SBS (<http://www.sbs.gob.pe/sistema-financiero/clasificadoras-de-riesgo>).
2. Se debe identificar en la página web de la clasificadora de riesgo respectiva, cuál es la clasificación vigente de la empresa que emite la garantía, considerando la vigencia a la fecha de emisión de la garantía.
3. Para fines de lo establecido en el artículo 148 del Reglamento, la clasificación de riesgo B, incluye las clasificaciones B+ y B.
4. Si la empresa que otorga la garantía cuenta con más de una clasificación de riesgo emitida por distintas empresas listadas en el portal web de la SBS, bastará que en una de ellas cumpla con la clasificación mínima establecida en el Reglamento.

En caso exista alguna duda sobre la clasificación de riesgo asignada a la empresa emisora de la garantía, se deberá consultar a la clasificadora de riesgos respectiva.

De otro lado, además de cumplir con el requisito referido a la clasificación de riesgo, a efectos de verificar si la empresa emisora se encuentra autorizada por la SBS para emitir garantías, debe revisarse el portal web de dicha Entidad (<http://www.sbs.gob.pe/sistema-financiero/relacion-de-empresas-que-se-encuentran-autorizadas-a-emitir-cartas-fianza>).

Los funcionarios competentes deben verificar la autenticidad de la garantía a través de los mecanismos establecidos (consulta web, teléfono u otros) por la empresa emisora.

3.4. EJECUCIÓN DE GARANTÍAS

La Entidad puede solicitar la ejecución de las garantías conforme a los supuestos contemplados en el artículo 155 del Reglamento.

3.5. ADELANTOS

La Entidad puede entregar adelantos directos al contratista, los que en ningún caso exceden en conjunto del treinta por ciento (30%) del monto del contrato original, siempre que ello haya sido previsto en la sección específica de las bases.

3.6. PENALIDADES

3.6.1. PENALIDAD POR MORA EN LA EJECUCIÓN DE LA PRESTACIÓN

En caso de retraso injustificado del contratista en la ejecución de las prestaciones objeto del contrato, la Entidad le aplica automáticamente una penalidad por mora por cada día de atraso, de conformidad con el artículo 162 del Reglamento.

3.6.2. OTRAS PENALIDADES

La Entidad puede establecer penalidades distintas a la mencionada en el numeral precedente, según lo previsto en el artículo 163 del Reglamento y lo indicado en la sección específica de las bases.

Estos dos tipos de penalidades se calculan en forma independiente y pueden alcanzar cada una un monto máximo equivalente al diez por ciento (10%) del monto del contrato vigente, o de ser el caso, del ítem que debió ejecutarse.

3.7. INCUMPLIMIENTO DEL CONTRATO

Las causales para la resolución del contrato, serán aplicadas de conformidad con el artículo 36 de la Ley y 164 del Reglamento.

3.8. PAGOS

El pago se realiza después de ejecutada la respectiva prestación, pudiendo contemplarse pagos a cuenta, según la forma establecida en la sección específica de las bases o en el contrato.

La Entidad paga las contraprestaciones pactadas a favor del contratista dentro de los diez (10) días calendario siguientes de otorgada la conformidad de los servicios, siempre que se verifiquen las condiciones establecidas en el contrato para ello, bajo responsabilidad del funcionario competente.

La conformidad se emite en un plazo máximo de siete (7) días de producida la recepción salvo que se requiera efectuar pruebas que permitan verificar el cumplimiento de la obligación, en cuyo caso la conformidad se emite en un plazo máximo de quince (15) días, bajo responsabilidad del funcionario que debe emitir la conformidad.

En el caso que se haya suscrito contrato con un consorcio, el pago se realizará de acuerdo a lo que se indique en el contrato de consorcio.

Advertencia

En caso de retraso en los pagos a cuenta o pago final por parte de la Entidad, salvo que se deba a caso fortuito o fuerza mayor, esta reconoce al contratista los intereses legales correspondientes, de conformidad con el artículo 39 de la Ley y 171 del Reglamento, debiendo repetir contra los responsables de la demora injustificada.

3.9. DISPOSICIONES FINALES

Todos los demás aspectos del presente procedimiento no contemplados en las bases se regirán supletoriamente por la Ley y su Reglamento, así como por las disposiciones legales vigentes.

SECCIÓN ESPECÍFICA

CONDICIONES ESPECIALES DEL PROCEDIMIENTO DE SELECCIÓN

(EN ESTA SECCIÓN LA ENTIDAD DEBERÁ COMPLETAR LA INFORMACIÓN EXIGIDA, DE ACUERDO A LAS INSTRUCCIONES INDICADAS)

CAPÍTULO I GENERALIDADES

1.1. ENTIDAD CONVOCANTE

Nombre : Empresa de Generación Eléctrica del Sur S.A.
RUC N° : 20279889208
Domicilio legal : Av. Ejército S/N, Para Grande, Tacna, Tacna
Teléfono: : 052-315300
Correo electrónico: : msandoval@egesur.com.pe ; jchambergo@egesur.com.pe

1.2. OBJETO DE LA CONVOCATORIA

El presente procedimiento de selección tiene por objeto la contratación del servicio de CONSTRUCCIÓN E INSTALACIÓN DE PLATAFORMA METÁLICA ELEVADA EN LAS CHIMENEAS 2, 3 Y 4 DE LA CENTRAL TÉRMICA DE INDEPENDENCIA.

1.3. EXPEDIENTE DE CONTRATACIÓN

El expediente de contratación fue aprobado mediante documento N° A-0729-2024 el 22/11/2024.

1.4. FUENTE DE FINANCIAMIENTO

Recursos Directamente Recaudados

Importante

La fuente de financiamiento debe corresponder a aquella prevista en la Ley de Equilibrio Financiero del Presupuesto del Sector Público del año fiscal en el cual se convoca el procedimiento de selección.

1.5. SISTEMA DE CONTRATACIÓN

El presente procedimiento se rige por el sistema de SUMA ALZADA, de acuerdo con lo establecido en el expediente de contratación respectivo.

1.6. DISTRIBUCIÓN DE LA BUENA PRO

No aplica

1.7. ALCANCES DEL REQUERIMIENTO

El alcance de la prestación está definido en el Capítulo III de la presente sección de las bases.

1.8. PLAZO DE PRESTACIÓN DEL SERVICIO

Los servicios materia de la presente convocatoria se prestarán según lo establecido en el CAPÍTULO III, REQUERIMIENTO, en concordancia con lo establecido en el expediente de contratación.

1.9. COSTO DE REPRODUCCIÓN Y ENTREGA DE BASES

Los participantes registrados tienen el derecho de recabar un ejemplar de las bases, sin costo alguno, enviando la solicitud correspondiente a la dirección electrónica:

msandoval@egesur.com.pe ; jchamberg@egesur.com.pe

Importante
<i>El costo de entrega de un ejemplar de las bases no puede exceder el costo de su reproducción.</i>

1.10. BASE LEGAL

- Ley N° 31953 Ley de Presupuesto del Sector Público para el Año Fiscal 2024.
- Ley N° 31954 Ley de Equilibrio Financiero del Presupuesto del Sector Público para el año fiscal 2024.

Las referidas normas incluyen sus respectivas modificaciones, de ser el caso.

CAPÍTULO II DEL PROCEDIMIENTO DE SELECCIÓN

2.1. CALENDARIO DEL PROCEDIMIENTO DE SELECCIÓN

Según el cronograma de la ficha de selección de la convocatoria publicada en el SEACE.

Importante

De conformidad con la vigesimosegunda Disposición Complementaria Final del Reglamento, en caso la Entidad (Ministerios y sus organismos públicos, programas o proyectos adscritos) haya difundido el requerimiento a través del SEACE siguiendo el procedimiento establecido en dicha disposición, no procede formular consultas u observaciones al requerimiento.

2.2. CONTENIDO DE LAS OFERTAS

La oferta contendrá, además de un índice de documentos³, la siguiente documentación:

2.2.1. Documentación de presentación obligatoria

2.2.1.1. Documentos para la admisión de la oferta

- a) Declaración jurada de datos del postor. (**Anexo N° 1**)
- b) Documento que acredite la representación de quien suscribe la oferta.

En caso de persona jurídica, copia del certificado de vigencia de poder del representante legal, apoderado o mandatario designado para tal efecto.

En caso de persona natural, copia del documento nacional de identidad o documento análogo, o del certificado de vigencia de poder otorgado por persona natural, del apoderado o mandatario, según corresponda.

En el caso de consorcios, este documento debe ser presentado por cada uno de los integrantes del consorcio que suscriba la promesa de consorcio, según corresponda.

Advertencia

De acuerdo con el artículo 4 del Decreto Legislativo N° 1246, las Entidades están prohibidas de exigir a los administrados o usuarios la información que puedan obtener directamente mediante la interoperabilidad a que se refieren los artículos 2 y 3 de dicho Decreto Legislativo. En esa medida, si la Entidad es usuaria de la Plataforma de Interoperabilidad del Estado – PIDE⁴ y siempre que el servicio web se encuentre activo en el Catálogo de Servicios de dicha plataforma, no corresponderá exigir el certificado de vigencia de poder y/o documento nacional de identidad.

- c) Declaración jurada de acuerdo con el literal b) del artículo 52 del Reglamento (**Anexo N°2**)
- d) Declaración jurada de cumplimiento de los Términos de Referencia contenidos en el numeral 3.1 del Capítulo III de la presente sección. (**Anexo N° 3**)

³ La omisión del índice no determina la no admisión de la oferta.

⁴ Para mayor información de las Entidades usuarias y del Catálogo de Servicios de la Plataforma de Interoperabilidad del Estado – PIDE ingresar al siguiente enlace <https://www.gobiernodigital.gob.pe/interoperabilidad/>

- e) Declaración jurada de plazo de prestación del servicio. **(Anexo N° 4)**⁵
- f) Promesa de consorcio con firmas legalizadas, de ser el caso, en la que se consigne los integrantes, el representante común, el domicilio común y las obligaciones a las que se compromete cada uno de los integrantes del consorcio así como el porcentaje equivalente a dichas obligaciones. **(Anexo N° 5)**
- g) El precio de la oferta en **SOLES**. Adjuntar obligatoriamente el **Anexo N° 6**.

El precio total de la oferta y los subtotales que lo componen son expresados con dos (2) decimales. Los precios unitarios pueden ser expresados con más de dos (2) decimales.

Importante

- *El órgano encargado de las contrataciones o el comité de selección, según corresponda, verifica la presentación de los documentos requeridos. De no cumplir con lo requerido, la oferta se considera no admitida.*
- *En caso de requerir estructura de costos o análisis de precios, esta se presenta para el perfeccionamiento del contrato.*

2.2.1.2. Documentos para acreditar los requisitos de calificación

Incorporar en la oferta los documentos que acreditan los “**Requisitos de Calificación**” que se detallan en el numeral 3.2 del Capítulo III de la presente sección de las bases.

2.2.2. Documentación de presentación facultativa:

- a) En el caso de microempresas y pequeñas empresas integradas por personas con discapacidad, o en el caso de consorcios conformados en su totalidad por estas empresas, deben presentar la constancia o certificado con el cual acredite su inscripción en el Registro de Empresas Promocionales para Personas con Discapacidad⁶.
- b) Solicitud de bonificación por tener la condición de micro y pequeña empresa. **(Anexo N° 11)**

Advertencia

El órgano encargado de las contrataciones o el comité de selección, según corresponda, no podrá exigir al postor la presentación de documentos que no hayan sido indicados en los acápites “Documentos para la admisión de la oferta”, “Requisitos de calificación” y “Factores de evaluación”.

2.3. PRESENTACIÓN DEL RECURSO DE APELACIÓN

El recurso de apelación se presenta ante la Unidad de Trámite Documentario de la Entidad. En caso el participante o postor opte por presentar recurso de apelación y por otorgar la garantía mediante depósito en cuenta bancaria, se debe realizar el abono en:

N ° de Cuenta : 0232-0100003882
Banco : Banco Continental
N° CCI : 011-232-000100003882-66

⁵ En caso de considerar como factor de evaluación la mejora del plazo de prestación del servicio, el plazo ofertado en dicho anexo servirá también para acreditar este factor.

⁶ Dicho documento se tendrá en consideración en caso de empate, conforme a lo previsto en el artículo 91 del Reglamento.

2.4. REQUISITOS PARA PERFECCIONAR EL CONTRATO

El postor ganador de la buena pro debe presentar los siguientes documentos para perfeccionar el contrato:

- a) Garantía de fiel cumplimiento del contrato.
- b) Garantía de fiel cumplimiento por prestaciones accesorias, de ser el caso.
- c) Contrato de consorcio con firmas legalizadas ante Notario de cada uno de los integrantes, de ser el caso.
- d) Código de cuenta interbancaria (CCI) o, en el caso de proveedores no domiciliados, el número de su cuenta bancaria y la entidad bancaria en el exterior.
- e) Copia de la vigencia del poder del representante legal de la empresa que acredite que cuenta con facultades para perfeccionar el contrato, cuando corresponda.
- f) Copia de DNI del postor en caso de persona natural, o de su representante legal en caso de persona jurídica.

Advertencia

De acuerdo con el artículo 4 del Decreto Legislativo N° 1246, las Entidades están prohibidas de exigir a los administrados o usuarios la información que puedan obtener directamente mediante la interoperabilidad a que se refieren los artículos 2 y 3 de dicho Decreto Legislativo. En esa medida, si la Entidad es usuaria de la Plataforma de Interoperabilidad del Estado – PIDE⁷ y siempre que el servicio web se encuentre activo en el Catálogo de Servicios de dicha plataforma, no corresponderá exigir los documentos previstos en los literales e) y f).

- g) Domicilio para efectos de la notificación durante la ejecución del contrato.
- h) Autorización de notificación de la decisión de la Entidad sobre la solicitud de ampliación de plazo mediante medios electrónicos de comunicación⁸. (**Anexo N° 12**).
- i) Detalle de los precios unitarios del precio ofertado⁹.
- j) Estructura de costos¹⁰.
- k) Detalle del precio de la oferta de cada uno de los servicios que conforman el paquete¹¹.

Importante

- *En caso que el postor ganador de la buena pro sea un consorcio, las garantías que presente este para el perfeccionamiento del contrato, así como durante la ejecución contractual, de ser el caso, además de cumplir con las condiciones establecidas en el artículo 33 de la Ley y en el artículo 148 del Reglamento, deben consignar expresamente el nombre completo o la denominación o razón social de los integrantes del consorcio, en calidad de garantizados, de lo contrario no podrán ser aceptadas por las Entidades. No se cumple el requisito antes indicado si se consigna únicamente la denominación del consorcio, conforme lo dispuesto en la Directiva Participación de Proveedores en Consorcio en las Contrataciones del Estado”.*
- *En los contratos periódicos de prestación de servicios en general que celebren las Entidades con las micro y pequeñas empresas, estas últimas pueden otorgar como garantía de fiel cumplimiento el diez por ciento (10%) del monto del contrato, porcentaje que es retenido por la Entidad durante la primera mitad del número total de pagos a realizarse, de forma prorrateada en cada pago, con cargo a ser devuelto a la finalización del mismo, conforme lo establece el numeral 149.4 del artículo 149 y el numeral 151.2 del artículo 151 del Reglamento. Para dicho efecto los postores deben encontrarse registrados en el REMYPE, consignando en la Declaración Jurada de Datos del Postor (Anexo N° 1) o en la solicitud de*

⁷ Para mayor información de las Entidades usuarias y del Catálogo de Servicios de la Plataforma de Interoperabilidad del Estado – PIDE ingresar al siguiente enlace <https://www.gobiernodigital.gob.pe/interoperabilidad/>

⁸ En tanto se implemente la funcionalidad en el SEACE, de conformidad con la Primera Disposición Complementaria Transitoria del Decreto Supremo N° 234-2022-EF.

⁹ Incluir solo en caso de la contratación bajo el sistema a suma alzada.

¹⁰ Incluir solo cuando resulte necesario para la ejecución contractual, identificar los costos de cada uno de los rubros que comprenden la oferta.

¹¹ Incluir solo en caso de contrataciones por paquete.

retención de la garantía durante el perfeccionamiento del contrato, que tienen la condición de MYPE, lo cual será verificado por la Entidad en el link <http://www2.trabajo.gob.pe/servicios-en-linea-2-2> opción consulta de empresas acreditadas en el REMYPE.

- En los contratos cuyos montos sean iguales o menores a doscientos mil Soles (S/ 200,000.00), no corresponde presentar garantía de fiel cumplimiento de contrato ni garantía de fiel cumplimiento por prestaciones accesorias. Dicha excepción también aplica a los contratos derivados de procedimientos de selección por relación de ítems, cuando el monto del ítem adjudicado o la sumatoria de los montos de los ítems adjudicados no supere el monto señalado anteriormente, conforme a lo dispuesto en el literal a) del artículo 152 del Reglamento.*

Importante

- Corresponde a la Entidad verificar que las garantías presentadas por el postor ganador de la buena pro cumplan con los requisitos y condiciones necesarios para su aceptación y eventual ejecución, sin perjuicio de la determinación de las responsabilidades funcionales que correspondan.*
- De conformidad con el Reglamento Consular del Perú aprobado mediante Decreto Supremo N° 076-2005-RE para que los documentos públicos y privados extendidos en el exterior tengan validez en el Perú, deben estar legalizados por los funcionarios consulares peruanos y refrendados por el Ministerio de Relaciones Exteriores del Perú, salvo que se trate de documentos públicos emitidos en países que formen parte del Convenio de la Apostilla, en cuyo caso bastará con que estos cuenten con la Apostilla de la Haya¹².*
- La Entidad no puede exigir documentación o información adicional a la consignada en el presente numeral para el perfeccionamiento del contrato.*

2.5. PERFECCIONAMIENTO DEL CONTRATO

El contrato se perfecciona con la suscripción del documento que lo contiene. Para dicho efecto el postor ganador de la buena pro, dentro del plazo previsto en el artículo 141 del Reglamento, debe presentar la documentación requerida en en Av. Ejército S/n, Para Grande, Tacna o a la dirección de la mesa de partes virtual de la entidad mesadepartes@egesur.com.pe

2.6. FORMA DE PAGO

La Entidad realizará el pago de la contraprestación pactada a favor del contratista en, según lo establecido en el Capítulo III de las Bases.

Para efectos del pago de las contraprestaciones ejecutadas por el contratista, la Entidad debe contar con la siguiente documentación:

- Informe del funcionario responsable, emitiendo la conformidad de la prestación efectuada.
- Comprobante de pago.

Dicha documentación se debe presentar en la sede administrativa de EGESUR en Av. Ejército s/n Para Grande, Tacna, Tacna.

¹² Según lo previsto en la Opinión N° 009-2016/DTN.

CAPÍTULO III REQUERIMIENTO

3.1. TERMINOS DE REFERENCIA



TÉRMINOS DE REFERENCIA PARA LA CONTRATACIÓN DE SERVICIOS EN GENERAL

1. DENOMINACIÓN DE LA CONTRATACIÓN.-

Construcción e instalación de plataforma en las chimeneas 2, 3 y 4 de la Central Térmica de Independencia (en adelante CT Independencia).

2. FINALIDAD PÚBLICA / OBJETIVOS DE CONTRATACIÓN.-

Contar con una plataforma metálica elevada para poder determinar la concentración contaminante, el flujo del gas portador y el flujo másico del contaminante en las chimeneas 2, 3 y 4 de la CT Independencia, para el cumplimiento del muestreo isocinético de las mismas.

3. ANTECEDENTES

El muestreo isocinético requiere una plataforma elevada para ejecutarse conforme se indica en la norma 40 CFR 60 Appendix A – Standards of Performance for New Stationary Sources de la Agencia de Protección Ambiental (EPA) de EE.UU publicada en <https://www.ecfr.gov/>. Los métodos presentan técnicas asociadas al muestreo para la determinación de concentraciones de material particulado en chimeneas.

4. ALCANCE Y DESCRIPCIÓN.-

La plataforma elevada deberá ser instalada según el expediente estructural en las chimeneas 2, 3 y 4 de la CT Independencia.

4.1. Actividades

El proveedor deberá realizar las siguientes actividades en la CT Independencia:

- Acuerdo de fecha de inicio
- Análisis de ruta, traslado de material y primeras comunicaciones con el área usuaria.
- Comprar los materiales de construcción necesarios para el servicio, de acuerdo con las especificaciones técnicas del documento.
- Traslado de personal del proveedor que participará en la instalación de plataforma metálica y realizar un reconocimiento del área de trabajo con los equipos de protección personal (EPP) requeridos para trabajo con riesgo eléctrico en el ingreso a la CT Independencia.
- Instalación de plataforma elevada en las chimeneas 2, 3 y 4 de la CT Independencia.
- Abertura de sección en chimenea para toma de muestras.
- Presentar el informe final.

4.2. Procedimiento

4.2.1. Acuerdo de fecha de inicio

Luego de seleccionado el proveedor, en un plazo no mayor de dos (02) días calendario, el proveedor coordinará con el área usuaria a través del Jefe de Seguridad y Gestión Ambiental remitiendo al correo iluyo@egesur.com.pe o al anexo (052) 315300 Anexo (390) la fecha de traslado e inicio de actividades mediante su Plan de Trabajo que será revisado y aprobado desde el caso en un plazo de (01) día calendario, de no ser así las observaciones deberán ser resueltas y

EMPRESA DE GENERACIÓN ELÉCTRICA DEL SUR S.A.

presentadas por el proveedor en un plazo máximo de (01) día calendario como máximo

4.2.2. Análisis de ruta, traslado de material y primeras comunicaciones con el área usuaria.

El personal responsable y técnico a cargo del servicio deberá:

- Verificar los accesos permitidos y rutas desde el lugar de inicio del traslado del material hasta el lugar de instalación.
- Verificar que el medio de transporte de materiales tenga la capacidad de traslado de las piezas según se detalla en la Tabla 2 con la finalidad de que las piezas no se perjudiquen por alguna eventualidad.
- Previa comunicación y acuerdo entre el proveedor y área usuaria sobre la fecha de ingreso a planta a desarrollar los trabajos de instalación de estructura metálica, el proveedor deberá enviar al correo iluyo@egesur.com.pe la lista de personal que se trasladará y participará en los trabajos de instalación, así como la copia anversa y reversa de sus DNI's y el documento en digital que señale el Seguro Complementario de Trabajo de Riesgo (SCTR) vigente de cada trabajador que ingresará a planta, todo esto deberá ser enviado (01) día hábil antes de la fecha acordada para el ingreso a planta. El área usuaria revisará la documentación y dará su conformidad de ser el caso en un plazo de (01) día calendario.
- De existir dudas o sea el caso de necesitar información reciente y precisa para dar inicio del servicio, el proveedor deberá indicarlo en (03) días hábiles anteriores del inicio del servicio al correo iluyo@egesur.com.pe.

4.2.3. Comprar los materiales de construcción necesarios para el servicio, de acuerdo con las especificaciones técnicas del documento.

- Realizar la compra de los materiales de construcción según las siguientes especificaciones técnicas:

Tabla 1

Especificaciones técnicas para el acero

Propiedades	
Dato	Dimensión
Norma de acero	ASTM A-36
Peso específico (ρ)	7850 kg/m ³
Esfuerzo de Fluencia (S_y)	2450 kg/cm ²
Esfuerzo de Rotura (S_u)	4080 kg/cm ²
Módulo de Elasticidad a Torsión (G)	808500.0 kg/cm ²
Coefficiente de Poisson (ν)	0.3
Dureza Brinell	140 HB

Tabla 2

Listado de acero para plataforma elevada

LISTA DE PIEZAS				
ITEM	CANT	DESCRIPCION	MATERIAL	PESO UNI
1	4	COLUMNA INFERIOR	ASTM A36	217.6 kg
2	6	VIGA LATERAL x 5197	ASTM A36	167.3 kg
3	6	VIGA LATERAL EXT	ASTM A36	53.7 kg
4	6	VIGA INTERMEDIA	ASTM A36	55.3 kg
5	8	COLUMNA INTERMEDIA	ASTM A36	201.9 kg
6	4	COLUMNA SUPERIOR	ASTM A36	162.5 kg
7	1	PLATAFORMA PRINCIPAL	ASTM A36	635.2 kg
8	1	PLATAFORMA SECUNDARIA	ASTM A36	499.9 kg
9	1	VIGA SOPORTE	ASTM A36	103.3 kg
10	1	COLUMNA SOPORTE 1	ASTM A36	82.8 kg
11	1	COLUMNAS SOPORTE 2	ASTM A36	377.7 kg
12	1	PERFIL DE ESCALERA INF IZQ	ASTM A36	103.1 kg
13	1	PERFIL DE ESCALERA INF DER	ASTM A36	103.1 kg
14	2	PERFIL DE ESCALERA MEDIO DER	ASTM A36	99.7 kg
15	2	PERFIL DE ESCALERA MEDIO IZQ	ASTM A36	99.7 kg
16	1	PERFIL DE ESCALERA SUP DER	ASTM A36	76 kg
17	1	PERFIL DE ESCALERA SUP IZQ	ASTM A36	76 kg
18	2	ARRIOSTRE INFERIOR	ASTM A36	105.1 kg
19	4	ARRIOSTRE INTERMEDIO	ASTM A36	96.8 kg
20	1	ARRIOSTRE SUPERIOR IZQ	ASTM A36	81.7 kg
21	1	ARRIOSTRE SUPERIOR DER	ASTM A36	201 kg
22	3	GRATING DE DESCANSO	ASTM A36	39.8 kg
23	12	BARANDA DE ESCALERA INF - MEDIA	ASTM A36	17.3 kg
24	4	BARANDA DE ESCALERA SUP	ASTM A36	16.6 kg
25	6	BARANDA x 625	ASTM A36	8.7 kg

Empresa de Generación Eléctrica del Sur S.A.

LISTA DE PIEZAS				
ITEM	CANT	DESCRIPCION	MATERIAL	PESO UNI
26	3	BARANDA x 1600 - LAT	ASTM A36	15 kg
27	1	GRATING SUP 1	ASTM A36	65.2 kg
28	1	GRATING SUP 2	ASTM A36	63.5 kg
29	1	GRATING SUP 3	ASTM A36	87.9 kg
30	1	GRATING SUP 4	ASTM A36	35.9 kg
31	1	GRATING SUP 5	ASTM A36	120.6 kg
32	1	GRATING SUP 6	ASTM A36	127.8 kg
33	1	BARANDA x 1520	ASTM A36	14.5 kg
34	2	BARANDA x 1850	ASTM A36	16 kg
35	1	BARANDA x 3100	ASTM A36	24.3 kg
36	3	BARANDA x 2500	ASTM A36	18.8 kg
37	1	BARANDA x 1900	ASTM A36	16.2 kg
38	2	BARANDA x 2400	ASTM A36	18.3 kg
39	1	BARANDA x 1150	ASTM A36	10.9 kg
40	1	BARANDA x 1600 SUP	ASTM A36	14.9 kg
41	47	GRATING PELDAÑO	ASTM A36	4.4 kg

Tabla 3

Propiedades de sección del material

Sección	Tipo de Objeto	Número de piezas	Longitud Total	Peso Total
Text	Text	Sin unidades	m	Kgf
C6x13	Frame	33	61.10509	1185.12
TS6x6x1/2	Frame	11	58.2	3065.07
HSS4X4X1/2	Frame	40	85.00698	2591.41
HSS4X4X3/8	Frame	4	19.08854	462.05
L2X2X1/8	Frame	10	24.49272	60.9
HSS4X2X1/4	Frame	15	58.49449	722.75

4.2.4. Transportar al personal y realizar un reconocimiento del área de trabajo con los equipos de protección personal (EPP) requeridos para el acceso a la CT Independencia.

- El responsable del servicio deberá proporcionar a sus trabajadores los Equipos de Protección Personal (EPP) obligatorios, considerando que en las CT Independencia se realizan trabajos eléctricos, por lo que deben ser de material dieléctrico y que cumplan los criterios de selección como se exige en la RM N° 111 – 2013 – MEM/DM.
- El encargado del servicio deberá suministrar a sus trabajadores herramientas de trabajo que no sean conductoras de electricidad, preferiblemente de material dieléctrico, exigido en la RM N° 111 – 2013 – MEM/DM.

- Deberán identificarse en la garita y presentar la documentación requerida para el acceso a la CT Independencia, que incluye DNI y SCTR.
- El responsable del servicio y encargado administrativo del proveedor deberán remitir al Jefe de Seguridad y Gestión Ambiental al correo iluyo@egesur.com.pe los certificados de calidad vigentes referidos a las puestas a prueba que garanticen la seguridad de los mismos por alguna norma reguladora oficial (ISO, ANSI, etc.), según el fabricante del EPP así lo indique. Todo esto deberá ser enviado (02) días hábiles antes de la fecha acordada para el ingreso a planta.

Al finalizar la jornada (entre las 7:30 – 17:51 horas), el personal clave responsable del servicio deberá recoger y/o almacenar sus materiales en un lugar seguro para prevenir daños a los mismos, a las instalaciones y para asegurar la seguridad y viabilidad del trabajo de los empleados de EGESUR S.A.

El espacio de almacenaje de materiales y equipo de trabajo del proveedor se determinará previa comunicación y acuerdo con el proveedor y el área usuaria (02) días hábiles previos al ingreso previsto a la planta, esto se realizará vía telefónica al número corporativo del Jefe de Seguridad y Gestión Ambiental que será proporcionado en las primeras comunicaciones indicadas en el ítem 4.2.2.

Al inicio de cada jornada se deberá:

- Dar charla de seguridad. (Por el Supervisor de Seguridad)
- Llenar el ATS antes de inicio de jornada de trabajo. (Por el personal operativo)
- Entregar el ATS al personal responsable al finalizar la jornada. (Entregado al Supervisor para su conformidad y visado junto al Responsable de Instalación)

4.2.5. Instalación de plataforma elevada en las chimeneas 2, 3 y 4 de la CT Independencia.

Realizar la instalación de la plataforma teniendo en consideración los requisitos de seguridad dispuestos en el **ítem 5**.

Considerando, según se requiera para trabajos en altura y trabajos en caliente para las uniones o empalmes y empotrados que se necesiten en el armado y unión de los pórticos (columnas y vigas) así como en los elementos arriostrados, de las barandillas y peldaños de la escalera, así como en el empotrado al piso de concreto, se harán bajo supervisión del profesional responsable.

No alterar el diseño de la plataforma indicado en la memoria de cálculo adjunto y realizar las uniones según las indicaciones de la misma, orientación y capacidad de ángulos calculados.

Que los materiales de construcción (acero) se encuentren debidamente sanos (sin corrosión o desviaciones longitudinales), para ello, el personal supervisor administrativo de la central por parte de EGESUR inspeccionará que los perfiles del acero requeridos en la **Tabla 3** sean los correctos; esta inspección deberá ser realizada antes de la instalación de la estructura metálica y al momento de que dichas piezas ingresen a planta.

4.2.6. Apertura de sección en chimenea para toma de muestras.

Para la apertura de la sección para la toma de muestras, dicho punto de toma de muestras debe encontrarse en un tramo recto ideal y debe tener una longitud igual a 10 diámetros de chimenea; sin embargo,

Empresa de Generación Eléctrica del Sur S.A.

como exigencia mínima, se admite que pueda tener 2,5 diámetros. Dimensiones menores del tramo recto son inadmisibles dado que, en ese caso, la aplicación del método carece de significancia. Se admiten todos los tramos rectos mayores a 2,5 diámetros.

- Si el tramo recto tiene una longitud de 10 diámetros, el orificio o puerto de muestreo debe estar ubicado a 8 diámetros corriente abajo y a 2 diámetros corriente arriba de cualquier perturbación (codo, expansión, reducción, ciclón, válvula, etc.);
- Cuando el tramo recto tiene la longitud mínima de 2½ diámetros, el orificio de muestreo deberá ubicarse a 2 diámetros corriente abajo y a ½ diámetro corriente arriba de cualquier perturbación;
- Si el tramo recto de la chimenea tiene una longitud mayor a los 2½ diámetros, el puerto de muestreo podrá ubicarse en cualquier punto del tramo que se encuentre a más de 2 diámetros corriente abajo y a más de ½ diámetro corriente arriba de cualquier perturbación.

Cada orificio o puerto de muestreo deberá tener como mínimo 4 pulgadas (10,2 cm) de diámetro.

Además, el puerto de muestreo debe tener acoplado un niple con una longitud mínima de 6 cm, con una brida en su extremo, para colocar allí una abrazadera que servirá para fijar un riel desde el cual se maniobrá la sonda del equipo de muestreo. Ver **Figura 1**.

A la pared de la chimenea debe acoplársele (soldar) una argolla o gancho (punto de anclaje), donde se fijará una cadena para sostener el riel. La argolla debe estar encima y en la misma vertical (paralela al eje de la chimenea) que el orificio de muestreo. Ver **Figura 1**.

Figura 1
Esquema de equipo isocinético instalado en el puerto de muestreo y condiciones necesarias para la prueba

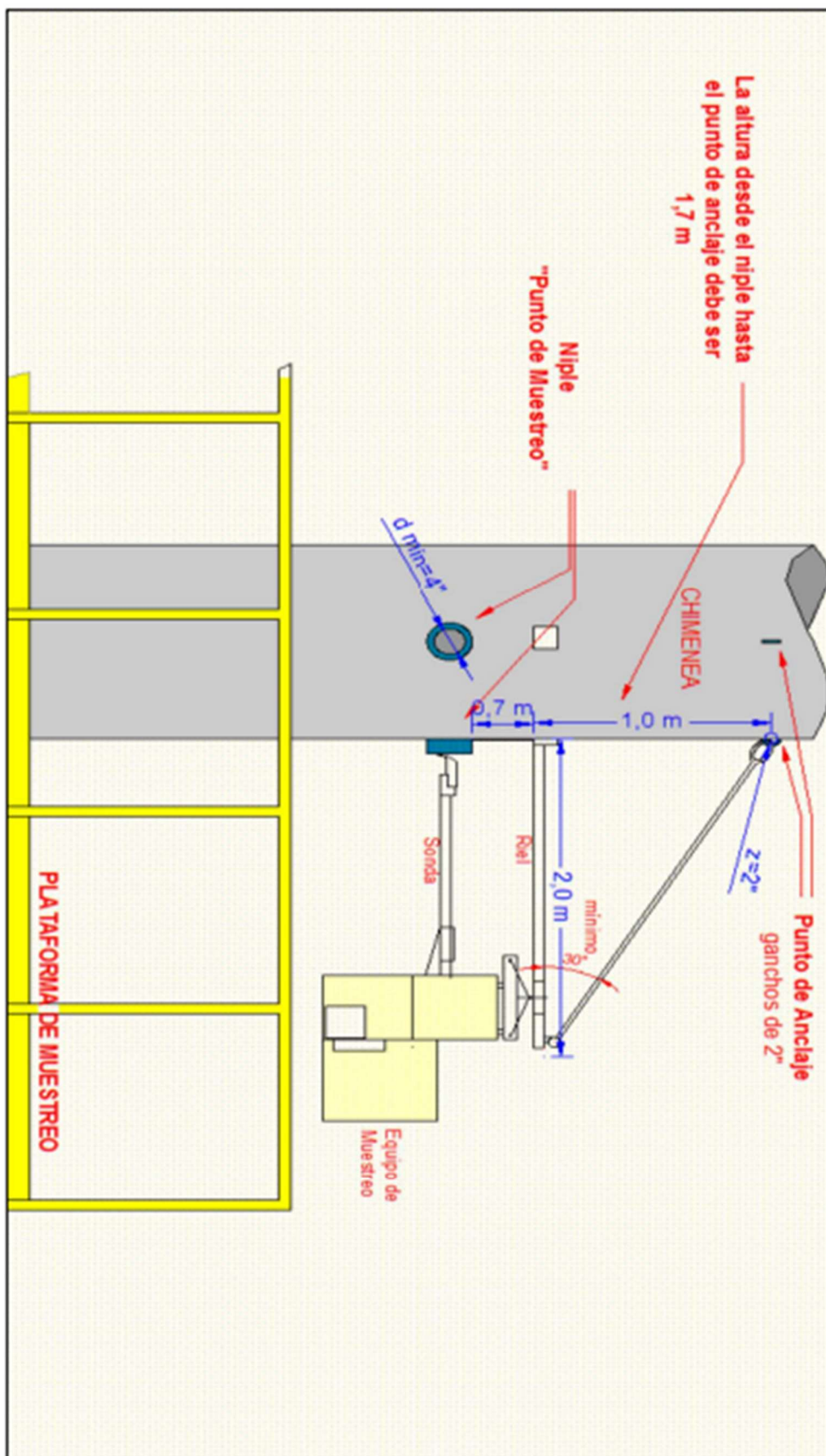

4.2.7. Presentar el informe final.

El informe deberá contener como mínimo con la siguiente información:

- Título (Informe de trabajo de la "Nombre de la Orden de Servicio").
- Número de Orden de Servicio.
- Sobre la Seguridad y Salud en el Trabajo (Fotos sobre la realización de charla de seguridad y del EPP con el que el personal trabajará).
- Descripción de los trabajos realizados (Fotos de la instalación).
- Resultados (Fotos de la plataforma final).
- Anexos

4.3. Plan de trabajo

El responsable del servicio deberá enviar al correo iluyo@egesur.com.pe el "Plan de Trabajo" del servicio indicando las actividades a desarrollar y el tiempo estimado de cada una.

4.4. Normas técnicas

Las indicadas en la norma G.050 Seguridad en la construcción y de la R.M. 111-2013-MEM/DM.

4.5. Seguros aplicables

Todo el personal que ingrese a la CT Independencia deberá contar con el Seguro Complementario de Trabajo de Riesgo – SCTR.

4.6. Lugar y plazo de ejecución de la prestación

4.6.1. Lugar

En las instalaciones de la Central Térmica de Independencia, Carretera Los Libertadores Huari Km 21,5 - Independencia - Pisco - Ica - Perú.

4.6.2. Plazo

(60) días calendario.

4.7. Resultados esperados

4.7.1. Entregables

Se deberá presentar al momento de ingresar su factura, (01) informe digital y firmado, cuyo contenido sea el mismo del indicado en el ítem 4.2.6., evidenciándose mediante fotografías de la manipulación del acero, accesorios completos, los trabajos y los requisitos de seguridad indicados en el ítem 4.

4.8. Confidencialidad

El proveedor deberá tener confidencialidad y reserva absoluta en el manejo de información a la se tenga acceso y que se encuentre relacionada con la prestación, quedando prohibido revelar dicha información a terceros.

4.9. Medidas de control durante la ejecución contractual

EGESUR realizará durante la ejecución del contrato, visitas diarias en cualquier momento del desarrollo de las actividades.

4.10. Penalidades

En caso de retraso injustificado del contratista en la ejecución de las prestaciones objeto de la contratación, la Empresa aplica automáticamente una penalidad por mora por cada día de atraso, hasta por un monto máximo equivalente al diez por ciento (10%) del monto del contrato vigente. La penalidad se aplica automáticamente y se calcula de acuerdo con la siguiente fórmula:

Penalidad diaria = 0.10 x monto vigente
F x plazo en días

Donde "F" tiene los siguientes valores:

Para plazos menores o iguales a sesenta (60) días, para bienes, servicios en general y consultorías: F = 0.40.

Para plazos mayores a sesenta (60) días, para bienes, servicios en general y consultorías: F = 0.25.

Tanto el monto como el plazo se refieren, según corresponda, al contrato o ítem que debió ejecutarse o, en caso de que estos involucraran obligaciones de ejecución periódica, a la prestación parcial que fuera materia de retraso.

1UP (Unidad de Penalidad) = 1%UIT vigente a la fecha de la aplicación de la penalidad				
N°	TIPIFICACION DE LA INFRACCION	UNIDAD	PENALIDAD (U.P.)	SUBSANACIÓN DE LA INFRACCION Y/O PAGO DE MULTA (a costo del contratista)
I.- ASPECTOS GENERALES				
1	Omissiones en el llenado de formatos	Por cada formato	2	Subsanar el error
2	Reporte conteniendo información falsa	Por cada reporte	20	Paralización del servicio
3	Personal laborando en estado etílico	Por cada trabajador y por evento	20	Suspensión del personal en forma definitiva
4	Se incurra en algún cambio de Personal sin la autorización de EGESUR S.A.	Por cada trabajador	20	El pago de la penalidad no habilita al trabajador que no cumpla los requisitos solicitados

1UP (Unidad de Penalidad) = 1%UIT vigente a la fecha de la aplicación de la penalidad				
N°	TIPIFICACION DE LA INFRACCION	UNIDAD	PENALIDAD (U.P.)	SUBSANACION DE LA INFRACCION Y/O PAGO DE MULTA (a costo del contratista)
II.- ASPECTOS DE SEGURIDAD				
1	Incumplimiento de la presentación de pólizas de Seguro Complementario de Trabajo de Riesgo-SCTR (pensiones y salud) o presentación de información falsa	Por cada trabajador	20	Suspensión del Inicio de Servicio Trabajos o Servicios. Paralización inmediata de los trabajos si el servicio está en curso.
2	No efectuar y documentar las charlas de seguridad de 5 minutos	Cuadrilla / Inspección	5	Paralización del trabajo o servicio hasta la subsanación
3	No realizar la señalización y delimitación de la zona de trabajo con letreros, cintas, mallas, etc.	Cuadrilla / Inspección	5	Paralización de trabajo o servicio hasta la subsanación

4	Falta de Equipos de protección personal, o equipos de protección deteriorados: <ul style="list-style-type: none"> - Casco dieléctrico completo - Zapatos dieléctricos (con planta de jébe aislante) - Máscara facial y/o lentes apropiados para el trabajo que se realice - Guantes dieléctricos - Arnés 	Persona / Inspección	20	Suspensión del personal de la actividad del día o del resto de la jornada laboral. Paralización de trabajo o servicio, en caso de reincidencia de por lo menos un solo trabajador, hasta la subsanación de la infracción.
---	--	----------------------	----	--

1UP (Unidad de Penalidad) = 1%UIT vigente a la fecha de la aplicación de la penalidad

Procedimiento de la aplicación de la penalidad referido a otras penalidades

Las infracciones serán determinadas por el área usuaria (oficina de Seguridad y Gestión Ambiental) o a quien se designe por parte de EGESUR S.A. según se evidencie que se ha incurrido en faltas según la tipificación descrita en la tabla anterior de penalidades, mismas que serán evidenciables mediante fotografías, videos o audios en Supervisiones que serán inopinadas

Las penalidades se cuantificarán y se hará de conocimiento al proveedor, el proveedor en un plazo máximo de tres (03) días hábiles deberá presentar sus descargos debidamente sustentados al área usuaria (oficina de Seguridad, Salud en el Trabajo y Medio Ambiente), quien evaluará el descargo, de lo contrario la penalidad será la cantidad determinada por el área usuaria.

Si el proveedor, al no presentar los descargos debidamente documentados en el plazo otorgado, no dará lugar a reclamos posteriores.

4.11. Responsabilidad por vicios ocultos

La recepción conforme de la prestación por parte de EGESUR S.A. no enerva su derecho a reclamar posteriormente por defectos o vicios ocultos, conforme a lo dispuesto por los artículos 40 de la Ley de Contrataciones del Estado y 173 de su Reglamento.

Cuando EL PROVEEDOR haya declarado conforme el servicio, y EGESUR S.A. encuentre que el mismo presenta observaciones o deficiencias no advertidas en su oportunidad.

El plazo máximo de responsabilidad del contratista es de un (02) años, contado a partir de la conformidad otorgada por EGESUR S.A.

5. SEGURIDAD, SALUD EN EL TRABAJO Y MEDIO AMBIENTE.-

La empresa o personal que provea de bienes o servicios a EGESUR, debe cumplir la normativa legal vigente y las disposiciones internas en materia de seguridad, salud en el trabajo y medio ambiente. La misma que deberá ser validada por el área de Seguridad y Gestión Ambiental, esta información deberá ser presentada con 48 horas

como mínimo antes de inicio del servicio. Se deberá coordinar con el área de seguridad y Gestión Ambiental la fecha de inducción brindada por EGESUR S.A.

Entre otras, las disposiciones internas de EGESUR en materia de medio ambiente incluyen la identificación de los aspectos ambientales, la evaluación del impacto ambiental y la determinación e implementación de los controles operacionales aplicables a sus actividades, antes del inicio de estas, de acuerdo con los lineamientos que le sean proporcionados por el personal de EGESUR responsable de la contratación del proveedor.

6. PREVENCIÓN DE LA CORRUPCIÓN (SOBORNO, COLUSIÓN, CONCUSIÓN, Y OTROS DELITOS), LAVADO DE ACTIVOS, FINANCIAMIENTO DEL TERRORISMO Y CONFLICTO DE INTERESES:

EL PROVEEDOR declara conocer que EGESUR (en Adelante "LA ENTIDAD") está comprometida con la lucha en contra de la corrupción, lavado de activos, financiamiento del terrorismo y conflicto de intereses. EL PROVEEDOR certifica y declara que, en la ejecución de este contrato, no tomará acción alguna que constituya una contravención de las normas vigentes en esta materia, las mismas que incluyen, pero no se limitan a la Constitución Política del Perú, el Código Penal y la Convención Interamericana contra la Corrupción, así como las normas que las complementen, modifiquen o sustituyan.

En tal sentido, EL PROVEEDOR se obliga a no dar, prestar, pagar, prometer, ofrecer o autorizar el desembolso, directa o indirectamente a través de terceros, de cualquier objeto con valor pecuniario, incluyendo, entre otros, dádivas, favores o ventajas a cualquier funcionario, servidor público, persona que desempeñe funciones públicas, o cualquier persona designada por éstos, con el propósito de persuadir a que dicho funcionario realice u omita ciertos actos o, de cualquier forma, lo ayude a obtener ventajas indebidamente. EL PROVEEDOR declara que cualquier acción en este sentido será de su absoluta y exclusiva responsabilidad y una causal de resolución del contrato, de conformidad con el artículo 1430 del Código Civil.

EL PROVEEDOR y sus actores declaran conocer el alcance y contenido de la Ley N° 30424 - Ley que regula la responsabilidad administrativa de las personas jurídicas así como sus normas asociadas; y se obligan a su debida observancia. Ante cualquier transgresión de las normas precitadas, LA ENTIDAD pone a disposición de EL PROVEEDOR el canal de denuncias para que hagan saber cualquier irregularidad relativa a la relación contractual cometida por cualquiera de las partes.

EL PROVEEDOR declara tener conocimiento del proceso de Debida Diligencia y autoriza su ejecución, como acto de buena fe, para la verificación de la veracidad de la información brindada durante el proceso de contratación de bienes, servicios y obras.

7. CONDICIONES DE PAGO.-

7.1. Forma de pago

El pago se realizará en una cuenta bancaria otorgada por el proveedor, en moneda nacional, una vez concluido el servicio, previa a la Conformidad de Servicio otorgado por el Área Usuaria.

% DE PAGO	CONCEPTO
40%,	Previa evidencia fotográfica de los avances y materiales para el trabajo encontrados en el almacén del proveedor, corroborados por el área usuaria.
60%	Previa verificación de la instalación del área usuaria, así como la entrega del Informe final.

7.2. Adelantos

N/A

8. REQUISITOS DE CALIFICACIÓN. -

8.1. Requerimiento del proveedor y de su personal

8.1.1. Requisitos del Proveedor

- N/A.

8.1.2. Perfil del Personal (Personal clave)

N/A

8.2. Experiencia del postor (facturación)

Requisitos:

El postor debe acreditar un monto facturado acumulado equivalente a 100,000 (Cien Mil y 00/100 soles), por la contratación de servicios iguales o similares al objeto de la convocatoria, durante los ocho (8) años anteriores a la fecha de la presentación de ofertas que se computarán desde la fecha de la conformidad o emisión del comprobante de pago, según corresponda

Se consideran servicios similares a los siguientes:

- Construcción de estructuras metálicas en general
- Trabajos de metal mecánica,
- Diseño de cálculo estructural metálicas,
- Mantenimiento de estructuras metálicas,
- Mantenimiento de plantas de producción,
- Mantenimiento de industrias de fabricación.
- Construcción de plataformas metálicas

9. ANEXOS

ANEXO 01

MEMORIA DE CÁLCULO: PLATAFORMA PARA TOMA DE MEDIDAS

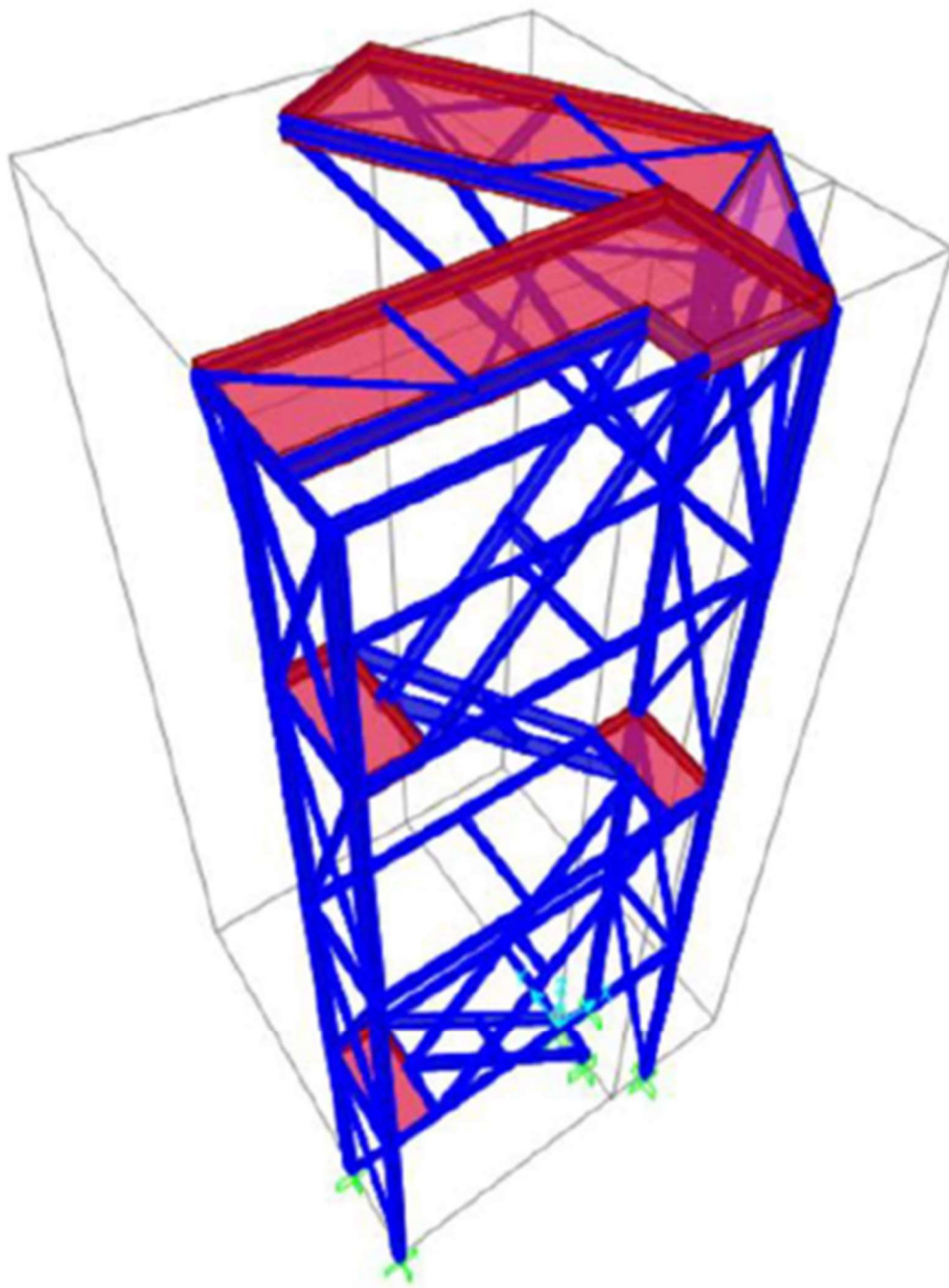

1. CONSIDERACIONES DE DISEÑO

La presente memoria de cálculo tiene como objetivo garantizar la correcta toma de muestreo isocinético, cumpliendo los requisitos mínimos para determinar la concentración contaminante, flujo del gas portador y flujo másico del contaminante de la chimenea de la C.T. Independencia - Ica.



Imagen N° 1 → Plataforma objetivo

2. OBJETIVO

- Determinar las ratios de diseño de la estructura de los elementos que se usaran en la plataforma para poder realizar la correcta toma de muestras isocinéticas.

3. REFERENCIAS PARA EL CALCULO - CÓDIGOS / NORMAS

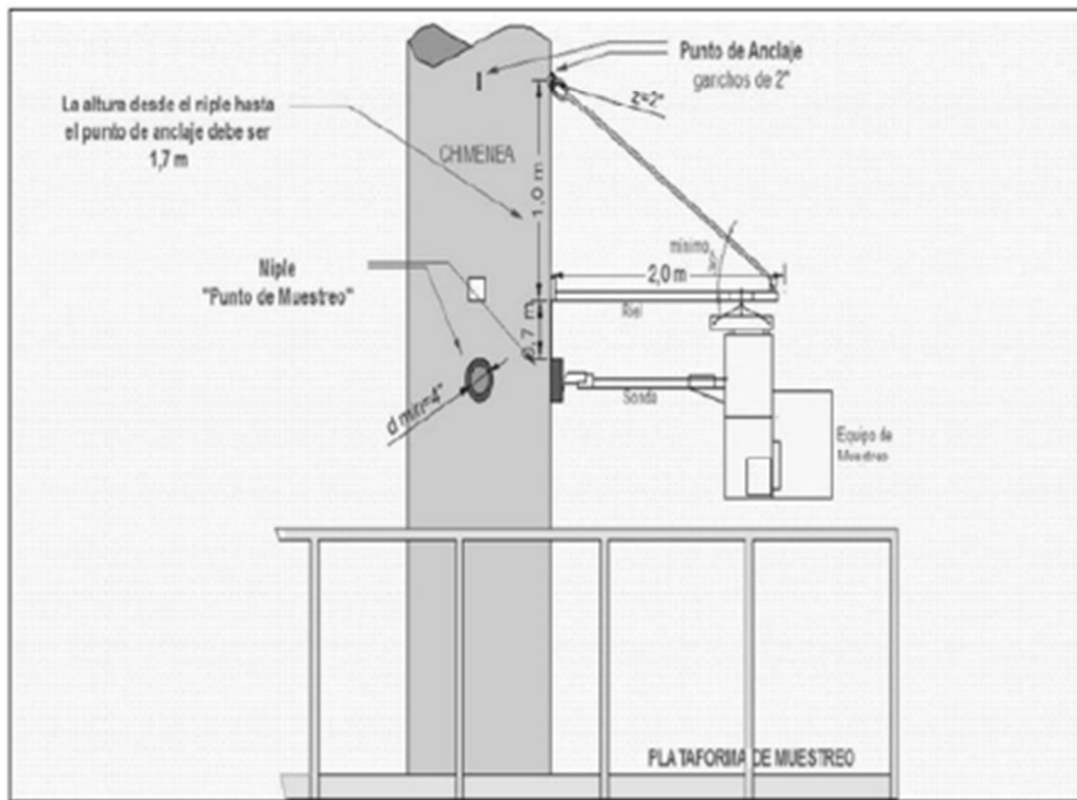
Las referencias códigos / normas tomadas en cuenta para los cálculos estructurales del presente proyecto son:

- NTE E-020 Norma de cargas.
- NTE E-030 Norma de diseño Sismo-resistente.
- NTE E-050 Norma de suelos y cimentaciones.
- NTE E-090 Norma de estructuras metálicas.
- LRFD Load and Resistance Factor Design.
- AISC (American Institute of Steel Construction).

Se realizó un levantamiento en campo y se tomaron medidas de los planos de las chimeneas de EGESUR.

4. ESPECIFICACIONES PARA EL DISEÑO

4.1. MATERIALES

ASTM A-36

Peso específico (ρ) = 7850 kg/m³

Esfuerzo de Fluencia (S_y) = 2540 kg/cm² (250 MPa)

Esfuerzo de Rotura (S_u) = 4080 kg/cm² (400 MPa)

Modulo de Elasticidad a Torsión (G) = 808500.0 kg/cm²

Coefficiente de Poisson (ν) = 0.3

Dureza Brinell = 140 HB

TABLE: Material List 2 - By Section Property				
Section	ObjectType	NumPieces	TotalLength	TotalWeight
Text	Text	Unitless	m	Kgf
C6x13	Frame	33	61.10509	1185.12
TS6x6x1/2	Frame	11	58.2	3065.07
HSS4X4X1/2	Frame	40	85.00698	2591.41
HSS4X4X3/8	Frame	4	19.08854	462.05
L2X2X1/8	Frame	10	24.49272	60.9
HSS4X2X1/4	Frame	15	58.49449	722.75

4.1.1. ASIGNACION DE CARGAS

La plataforma en análisis debe ser capaz de resistir las cargas que se asignen a la estructura, Son definidas y evaluadas las cargas del estudio para que la plataforma pueda trabajar durante su vida útil.

- Carga muerta:

Se considera el propio peso de la estructura (perfiles metálicos) y la densidad del acero 7850 kg/m³.

TABLE: Material List 1 - By Object Type			
ObjectType	Material	TotalWeight	NumPieces
Text	Text	Kgf	Unitless
Frame	A36	8087.29	113

Adicional al peso de la estructura se ha considerado las siguientes cargas como carga muerta:

- Grating: 25 kg/m²
- Barandas: 22 kg/ml



Imagen N° 2 → Carga muerta de barandas

- **Carga Viva:**

Para la plataforma en estudio se ha considerado 500 kg/m2.

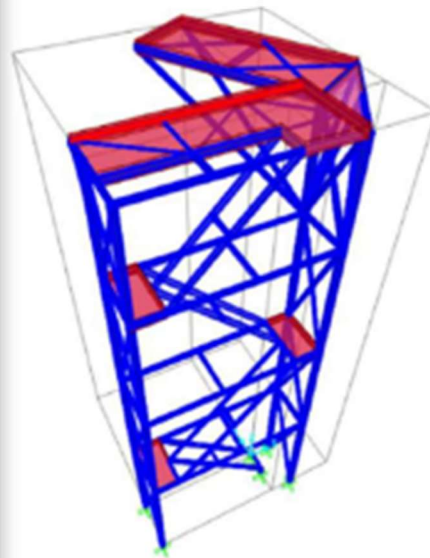
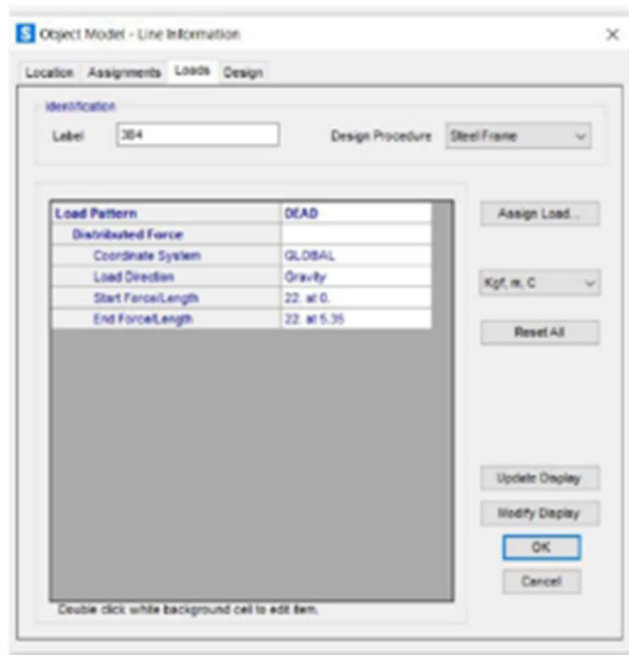

Imagen N° 3 → Carga viva aplicada a la plataforma

- **Carga de Sismo:**

Las cargas de sismo se definen como la fuerza estática vertical y horizontal equivalente al efecto de las cargas dinámicas inducidas por el movimiento del suelo durante un sismo.

La evaluación de las cargas de sismo se realizará de acuerdo a lo indicado en la Norma de diseño sismo resistente NTE E-030.

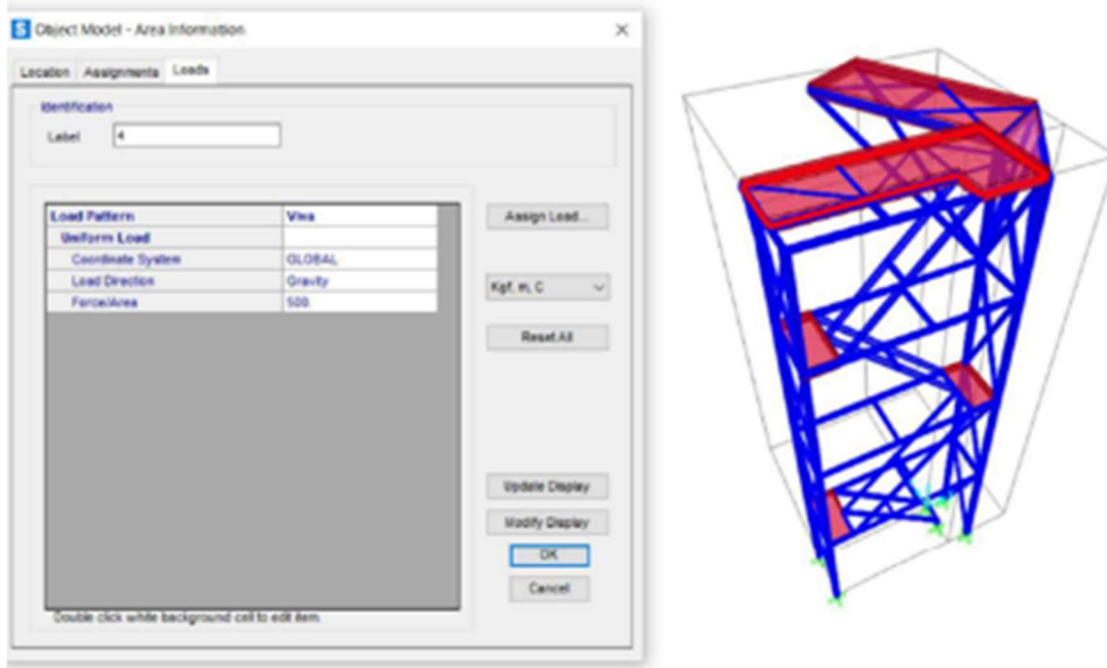
Los parámetros y la nomenclatura a utilizarse para la evaluación de las fuerzas sísmicas son los siguientes:

El análisis sísmico se empleó el método descomposición de la fuerza sísmica.

Se consideraron los siguientes parámetros para el espectro de sismo aplicado al estudio:



Imagen N° 4 → Espectro de la función de sismo según la E030

Load Case Data - Response Spectrum

Load Case Name:

Load Case Type:

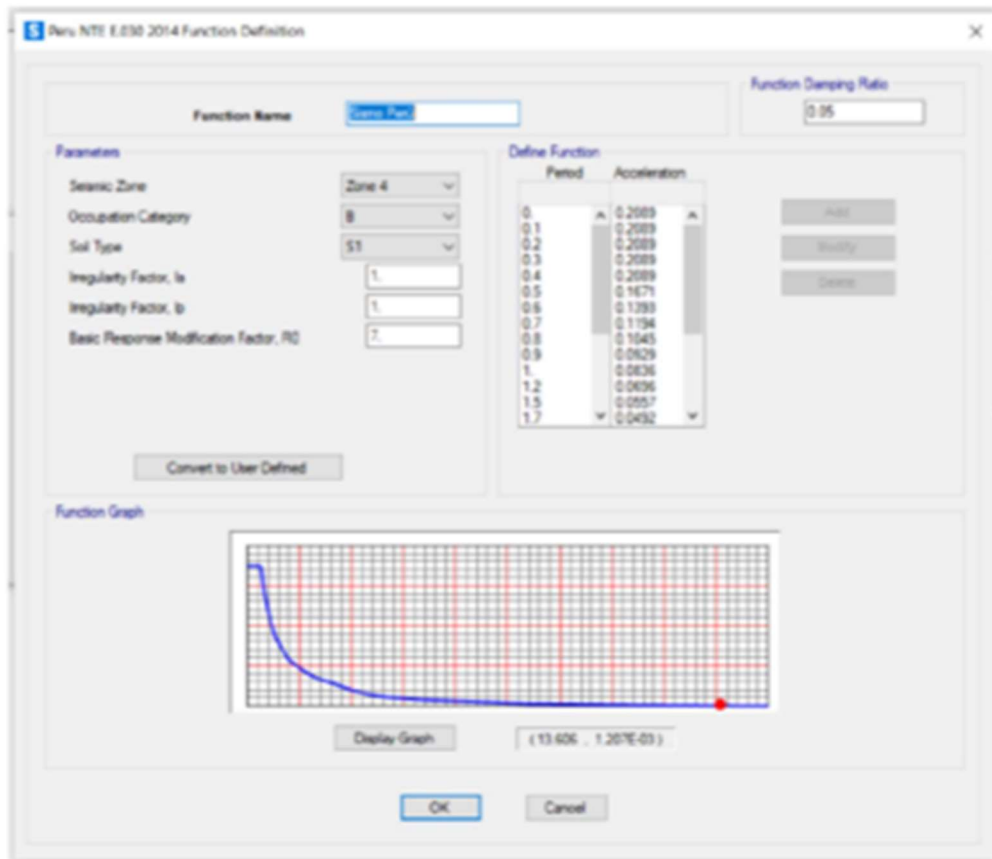
Modal Combination

☒ CQC ☐ SRSS ☐ Absolute ☐ GMC ☐ NRC 10 Percent ☐ Double Sum

GMC H:
 GMC Q:
 Periodic + Rigid Type:

Modal Load Case

Use Modes from this Modal Load Case:

☒ Standard - Acceleration Loading ☐ Advanced - Displacement Inertia Loading

Loads Applied

Load Type	Load Name	Function	Scale Factor
Accel	U1	Sismo Peru	0.01

☐ Show Advanced Load Parameters

Other Parameters

Modal Damping:

Imagen N° 5 → Asignación del espectro al estudio

- **Carga de Viento:**

Las cargas de viento se calculan en base a la norma NTE E-020 donde especifica el cálculo de la carga de viento según la localidad y tipo de estructura.

La carga de viento que se calculó para la plataforma es de 3347 Kg en el punto máximo.



Imagen N° 6 → Carga de viento aplicada al estudio

- **Combinaciones de cargas:**

Las combinaciones de cargas utilizadas son las correspondientes a las requeridas por las normas peruanas.

E.020: Combinaciones de cargas para diseños por esfuerzos admisibles:

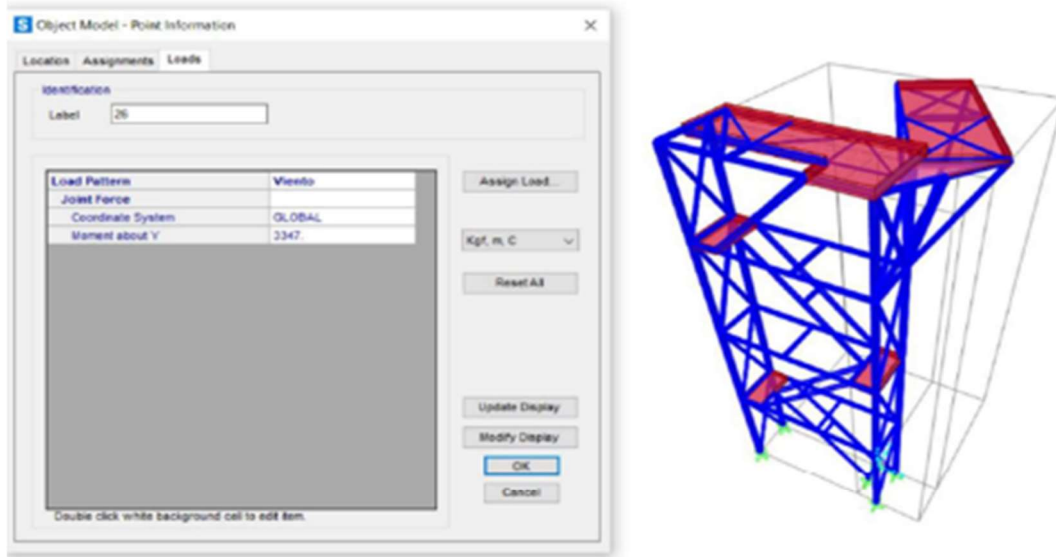
- a) DL
- b) DL + LL
- c) DL + (W ó 0,70 E)
- d) DL + T
- e) α [DL + LL + (W ó 0,70 E)]
- f) α [DL + LL + T]
- g) α [DL + (W ó 0,70 E) + T]
- h) α [DL + LL + (W ó 0,70 E) + T]

E.090: Resistencia requerida para cargas muertas (DL), cargas vivas (LL) y cargas de sismo (EL):

- a) 1,4 DL
- b) 1,2 DL + 1,6 LL + 0,5 SL
- c) 1,2 DL + 1,6 SL + 0,5 LL
- d) 1,2 DL + 1,6 SL
- e) 1,2 DL + 1,0 EL + 0,5 LL
- f) 1,2 DL - 1,0 EL + 0,5 LL
- g) 0,9 DL + 1,0 WL
- h) 0,9 DL - 1,0 EL

Donde:

DL: Carga muerta
LL: Carga viva
EL: Carga de sismo

4.1.2. VERIFICACION DE RESULTADOS



Imagen N° 7 → Verificación de estructura después del análisis



Imagen N° 8 → Verificación de parte superior de estructura

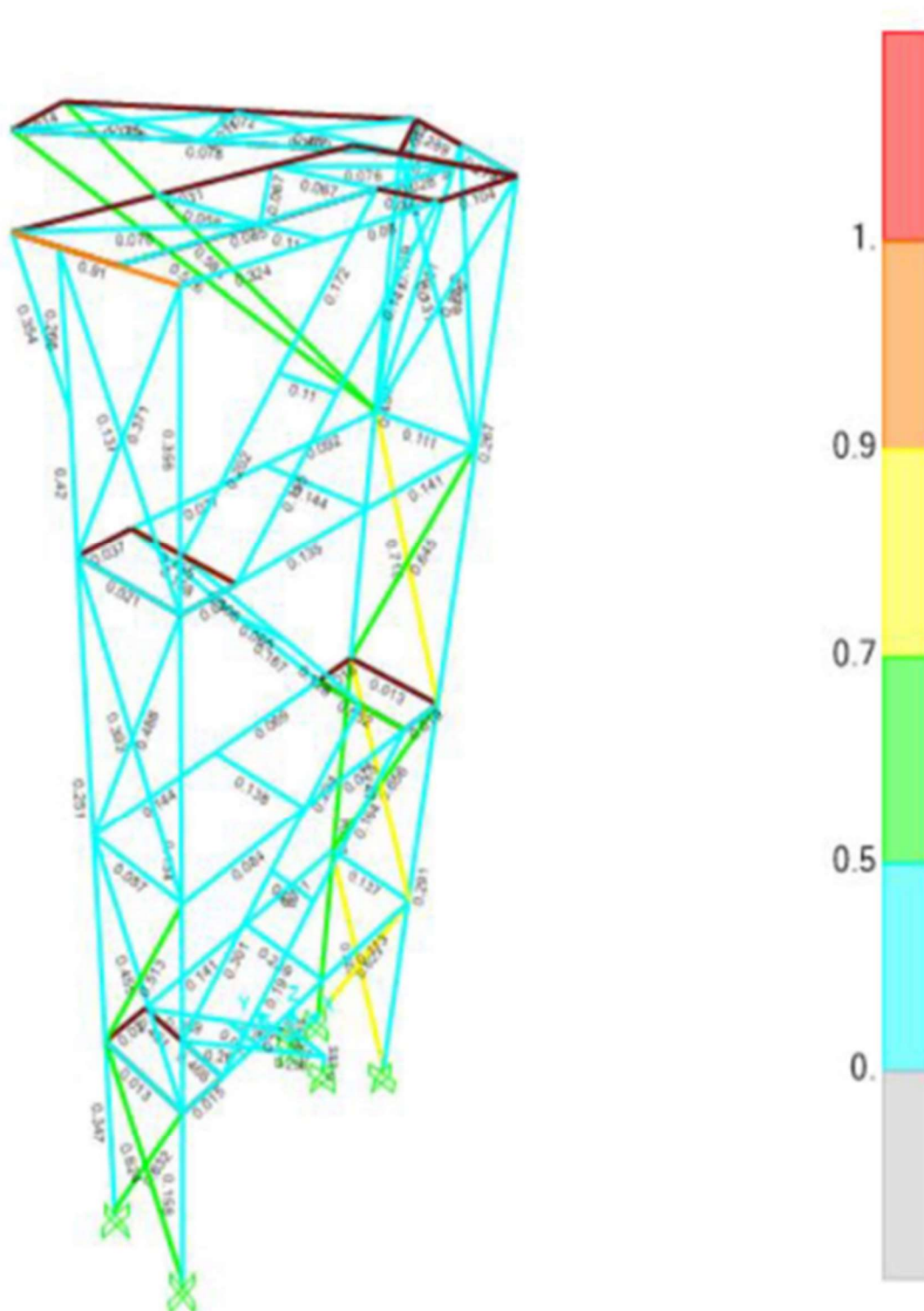

Imagen N° 9 → Verificación de parte inferior de estructura

4.1.3. TABLA DE RATIOS DEL ANÁLISIS

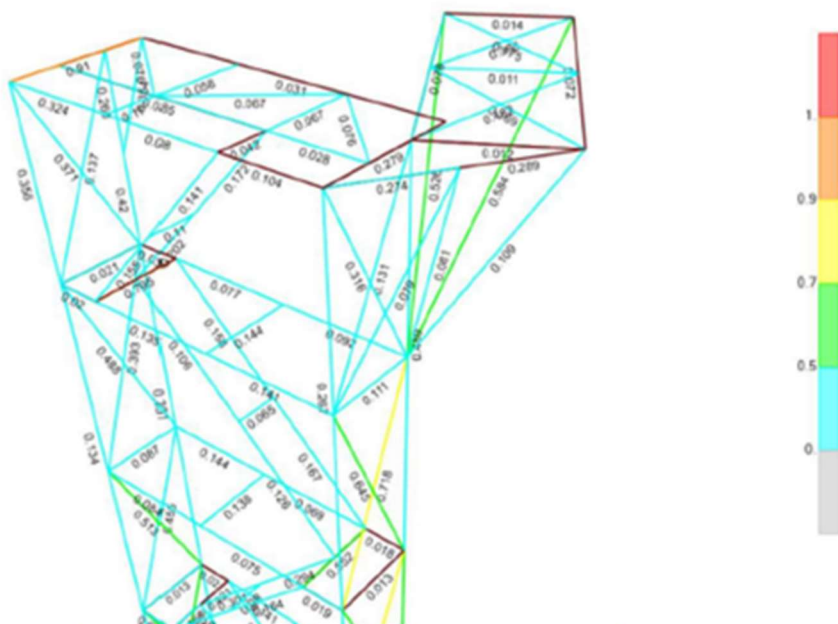
TABLE: Steel Design 1 - Summary Data - AISC 360-16					
Frame	DesignSect	DesignType	Ratio	RatioType	Location
Text	Text	Text	Unitless	Text	m
38F	C6x13	Column	0.268448	PMM	0
390	C6x13	Beam	0.079974	PMM	0.4
391	C6x13	Column	0.264761	PMM	0.3
394	C6x13	Beam	0.420976	PMM	0.8
395	C6x13	Beam	0.465559	PMM	0
396	HSS4X4X1/2	Beam	0.015391	PMM	0.8
397	HSS4X4X1/2	Beam	0.012841	PMM	0
398	HSS4X4X1/2	Beam	0.02022	PMM	0
39B	C6x13	Beam	0.552483	PMM	0.8
39C	HSS4X4X1/2	Beam	0.017555	PMM	0.8
39D	HSS4X4X1/2	Beam	0.013079	PMM	1.6
39E	HSS4X4X1/2	Beam	0.018924	PMM	0
3A1	C6x13	Beam	0.794878	PMM	0.8
3A2	HSS4X4X1/2	Beam	0.020295	PMM	0.8
3A3	HSS4X4X1/2	Beam	0.021322	PMM	1.6
3A4	HSS4X4X1/2	Beam	0.03693	PMM	0
3A7	TS6x6x1/2	Column	0.603534	PMM	7.8
3A8	TS6x6x1/2	Column	0.291028	PMM	3.75
3AC	HSS4X4X1/2	Beam	0.103828	PMM	1.55
3AE	HSS4X4X1/2	Beam	0.278754	PMM	1.7325
3B2	TS6x6x1/2	Column	0.356004	PMM	0
3B3	HSS4X4X1/2	Beam	0.909576	PMM	1.6
3B4	HSS4X4X1/2	Beam	0.03142	PMM	2.71216
3B9	TS6x6x1/2	Column	0.266798	PMM	0
3BA	TS6x6x1/2	Column	0.488697	PMM	0
3BD	HSS4X4X1/2	Beam	0.071719	PMM	5.063
3C1	C6x13	Beam	0.042209	PMM	0.8
3C3	L2X2X1/8	Beam	0.0672	PMM	0
3C8	HSS4X4X1/2	Beam	0.077798	PMM	0
3CE	TS6x6x1/2	Column	0.347196	PMM	0
3CF	TS6x6x1/2	Column	0.15849	PMM	4.05
3D0	TS6x6x1/2	Column	0.250855	PMM	0
3D1	TS6x6x1/2	Column	0.133723	PMM	0
3D3	HSS4X4X1/2	Beam	0.136956	PMM	0
3D6	HSS4X4X1/2	Beam	0.086795	PMM	0
3DA	HSS4X4X1/2	Beam	0.110967	PMM	0

3DB	HSS4X4X3/8	Brace	0.526373	PMM	0
3DC	HSS4X4X3/8	Brace	0.108811	PMM	0
3DD	HSS4X4X3/8	Brace	0.079303	PMM	0
3DE	HSS4X4X3/8	Brace	0.58437	PMM	0
40C	L2X2X1/8	Beam	0.028105	PMM	1.55
40D	C6x13	Beam	0.08527	PMM	0
40E	L2X2X1/8	Beam	0.058198	PMM	1.51
412	L2X2X1/8	Beam	0.076138	PMM	2.42695
413	L2X2X1/8	Beam	0.067347	PMM	2.42695
414	L2X2X1/8	Beam	0.075561	PMM	0
1	HSS4X2X1/4	Brace	0.865472	PMM	0
2	HSS4X2X1/4	Brace	0.822561	PMM	0
3	HSS4X2X1/4	Brace	0.742438	PMM	0
4	HSS4X2X1/4	Brace	0.645146	PMM	0
5	HSS4X4X1/2	Brace	0.131056	PMM	0
6	HSS4X4X1/2	Brace	0.316484	PMM	0
7	HSS4X2X1/4	Brace	0.718407	PMM	4.07707
8	HSS4X2X1/4	Brace	0.656481	PMM	0
9	HSS4X2X1/4	Brace	0.624406	PMM	0
12	HSS4X2X1/4	Brace	0.371275	PMM	0
13	HSS4X2X1/4	Brace	0.137404	PMM	0
14	HSS4X2X1/4	Brace	0.488325	PMM	4.07707
15	HSS4X2X1/4	Brace	0.455482	PMM	4.07707
16	HSS4X2X1/4	Brace	0.631726	PMM	4.3546
17	HSS4X2X1/4	Brace	0.513077	PMM	0
18	HSS4X2X1/4	Brace	0.392606	PMM	0
19	HSS4X4X1/2	Beam	0.134807	PMM	0
20	HSS4X4X1/2	Beam	0.112695	PMM	2.275
21	HSS4X4X1/2	Beam	0.110623	PMM	0
22	HSS4X4X1/2	Beam	0.140788	PMM	2.275
23	HSS4X4X1/2	Beam	0.068881	PMM	0
24	HSS4X4X1/2	Beam	0.144134	PMM	2.275
25	HSS4X4X1/2	Beam	0.083515	PMM	0
26	HSS4X4X1/2	Beam	0.075381	PMM	2.275
27	HSS4X4X1/2	Beam	0.135364	PMM	0
28	HSS4X4X1/2	Beam	0.140574	PMM	2.275
29	HSS4X4X1/2	Beam	0.07726	PMM	0
30	HSS4X4X1/2	Beam	0.09215	PMM	2.275

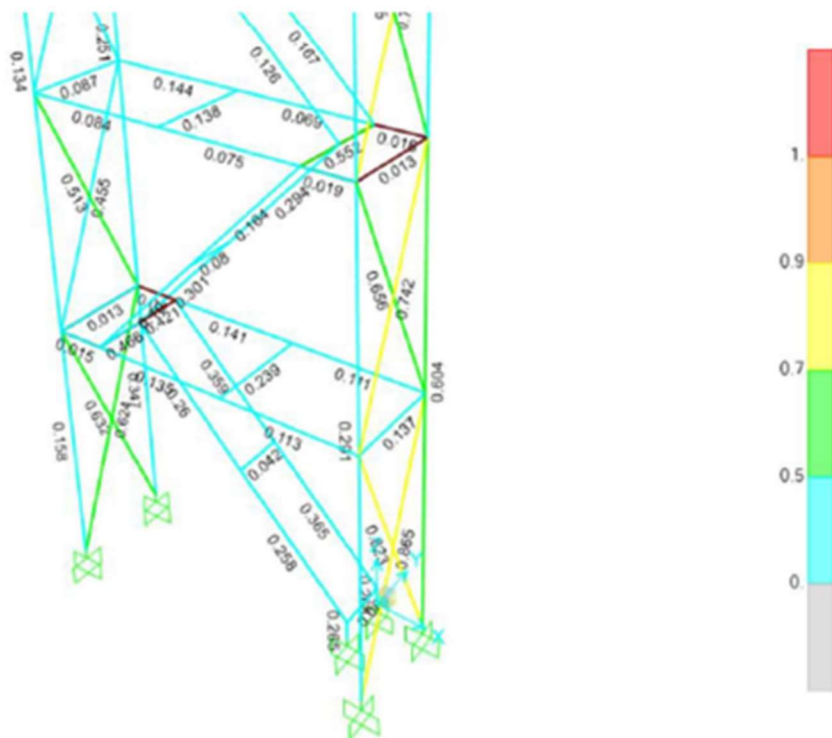
32	C6x13	Beam	0.239333	PMM	0
33	C6x13	Beam	0.138233	PMM	1.6
34	C6x13	Beam	0.144107	PMM	0
43	C6x13	Brace	0.359196	PMM	0
44	C6x13	Brace	0.36487	PMM	2.65165
45	C6x13	Brace	0.26017	PMM	0
46	C6x13	Brace	0.257872	PMM	2.65165
47	C6x13	Beam	0.041732	PMM	0.8
48	C6x13	Brace	0.293539	PMM	2.65165
49	C6x13	Brace	0.301343	PMM	0
50	C6x13	Brace	0.163953	PMM	0
51	C6x13	Brace	0.189547	PMM	2.65165
52	C6x13	Brace	0.157659	PMM	0
53	C6x13	Brace	0.167329	PMM	2.65165
54	C6x13	Brace	0.106109	PMM	2.65165
55	C6x13	Brace	0.126213	PMM	0
56	C6x13	Brace	0.154504	PMM	0
57	C6x13	Brace	0.14084	PMM	2.12132
58	C6x13	Brace	0.17202	PMM	2.12132
59	C6x13	Brace	0.201748	PMM	0
60	C6x13	Beam	0.080096	PMM	0.8
61	C6x13	Beam	0.065028	PMM	0
62	C6x13	Beam	0.109893	PMM	0
63	HSS4X4X1/2	Beam	0.012442	PMM	0
65	HSS4X4X1/2	Beam	0.013951	PMM	0
67	C6x13	Beam	0.010873	PMM	2
71	L2X2X1/8	Beam	0.401657	PMM	0
72	L2X2X1/8	Beam	0.17495	PMM	3.22622
73	L2X2X1/8	Beam	0.397708	PMM	0
74	L2X2X1/8	Beam	0.168954	PMM	3.22622
75	TS6x6x1/2	Column	0.41982	PMM	0
76	TS6x6x1/2	Column	0.265923	PMM	1.5
77	HSS4X2X1/4	Brace	0.353677	PMM	1.65955
78	HSS4X4X1/2	Beam	0.273801	PMM	0
79	HSS4X4X1/2	Beam	0.289483	PMM	1.56205
80	HSS4X4X1/2	Brace	0.081411	PMM	0
81	HSS4X4X1/2	Beam	0.079826	PMM	0
82	HSS4X4X1/2	Beam	0.324168	PMM	1.9
83	HSS4X4X1/2	Beam	0.110104	PMM	0.8

ANEXO 02

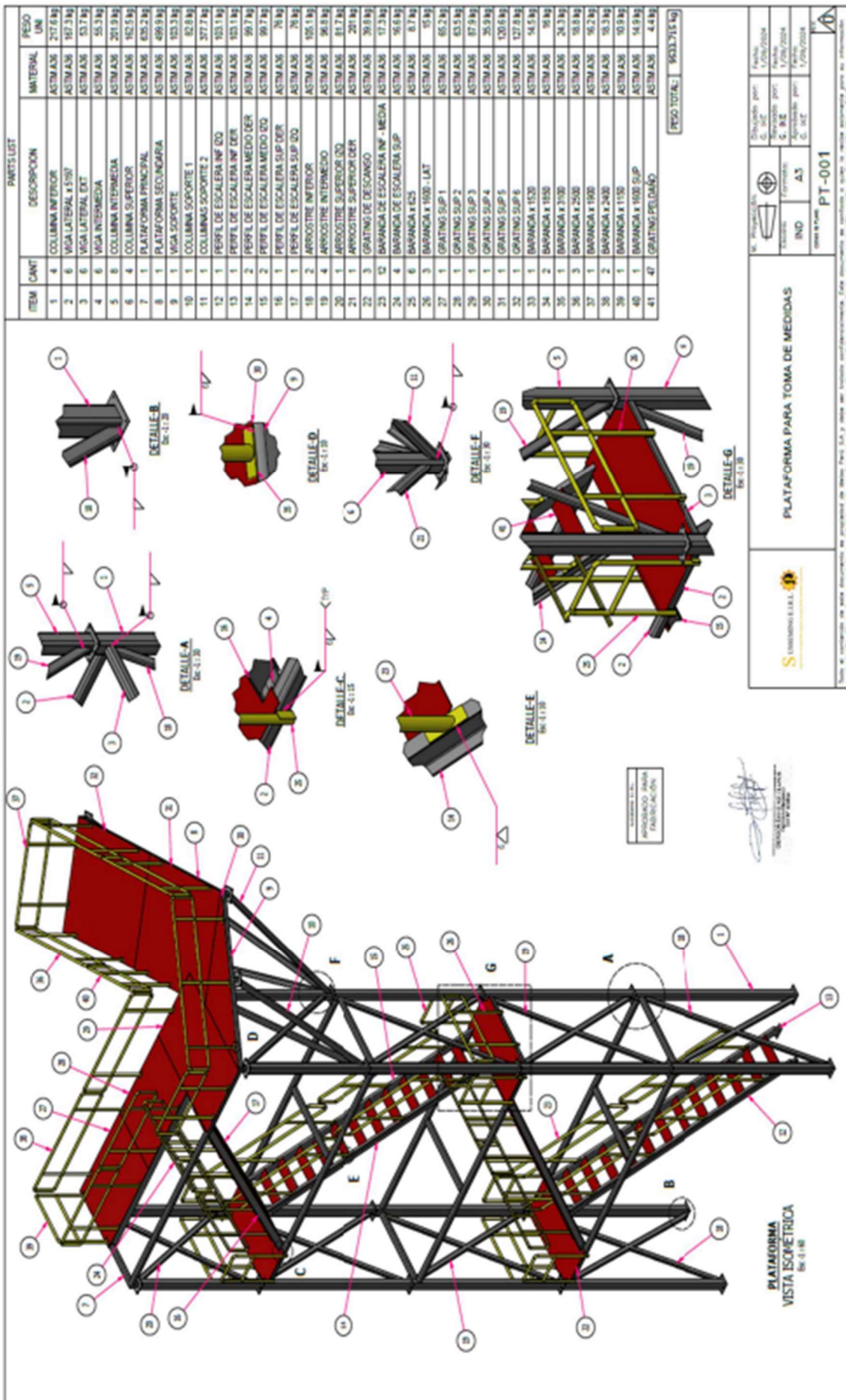

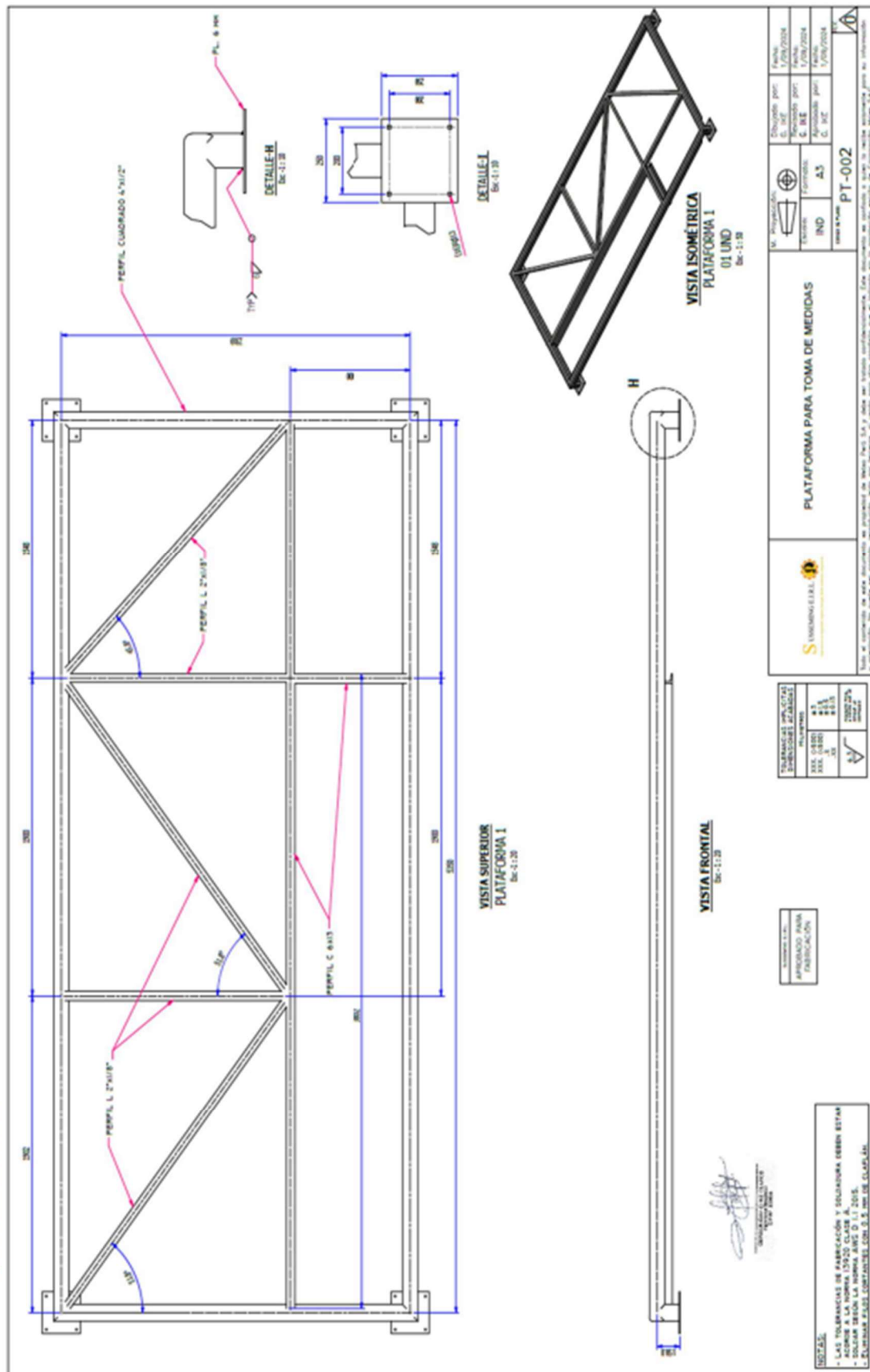

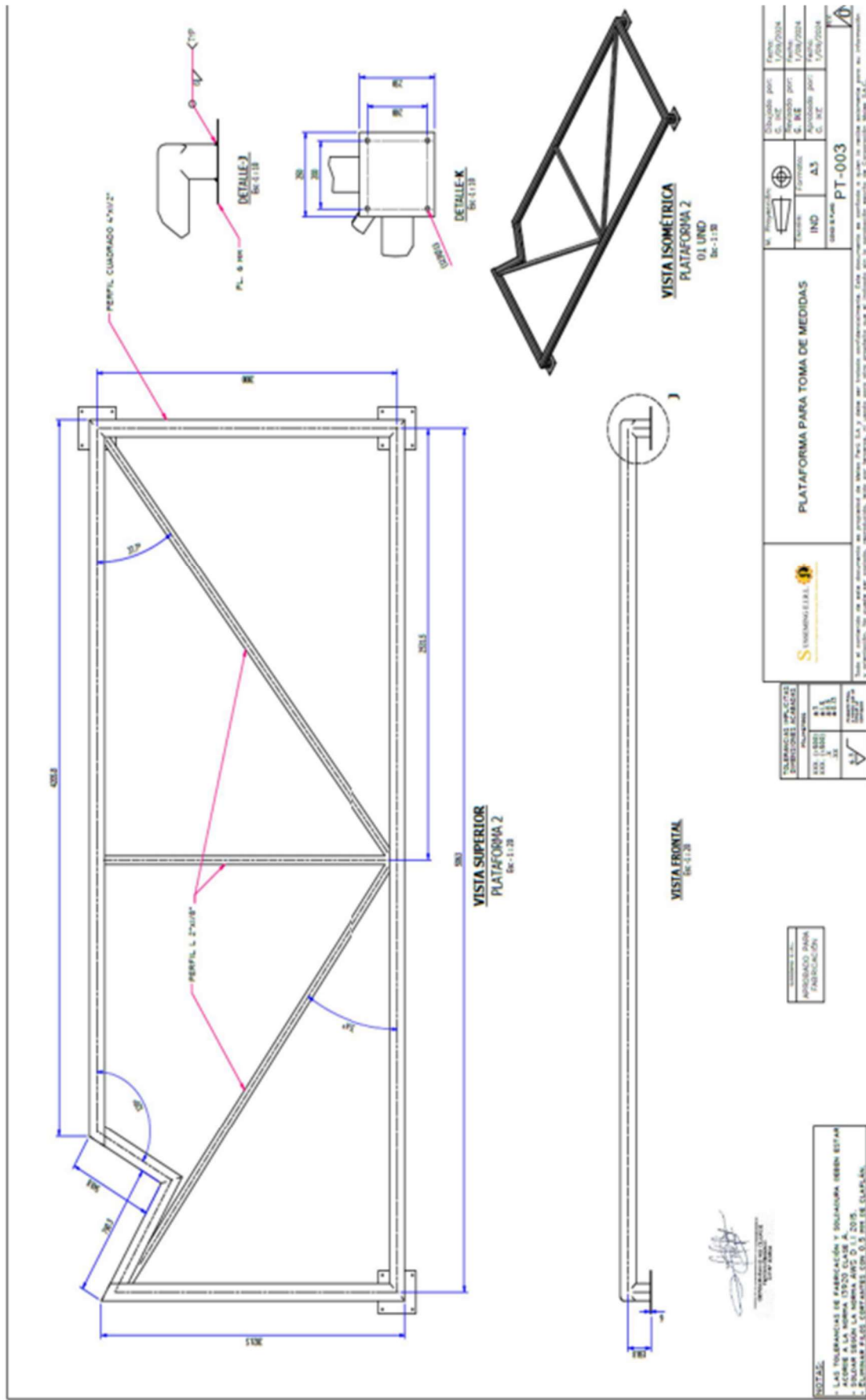

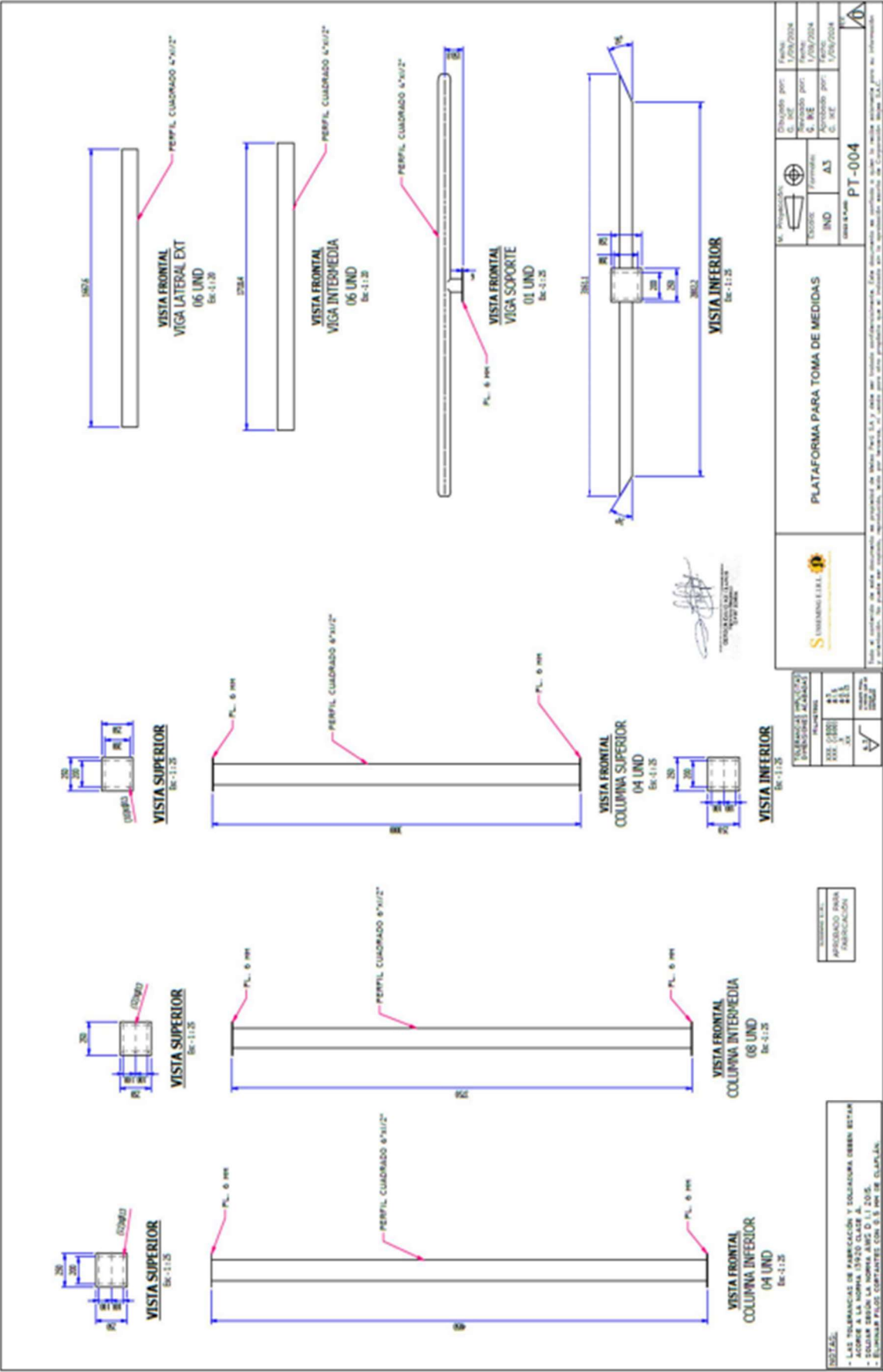

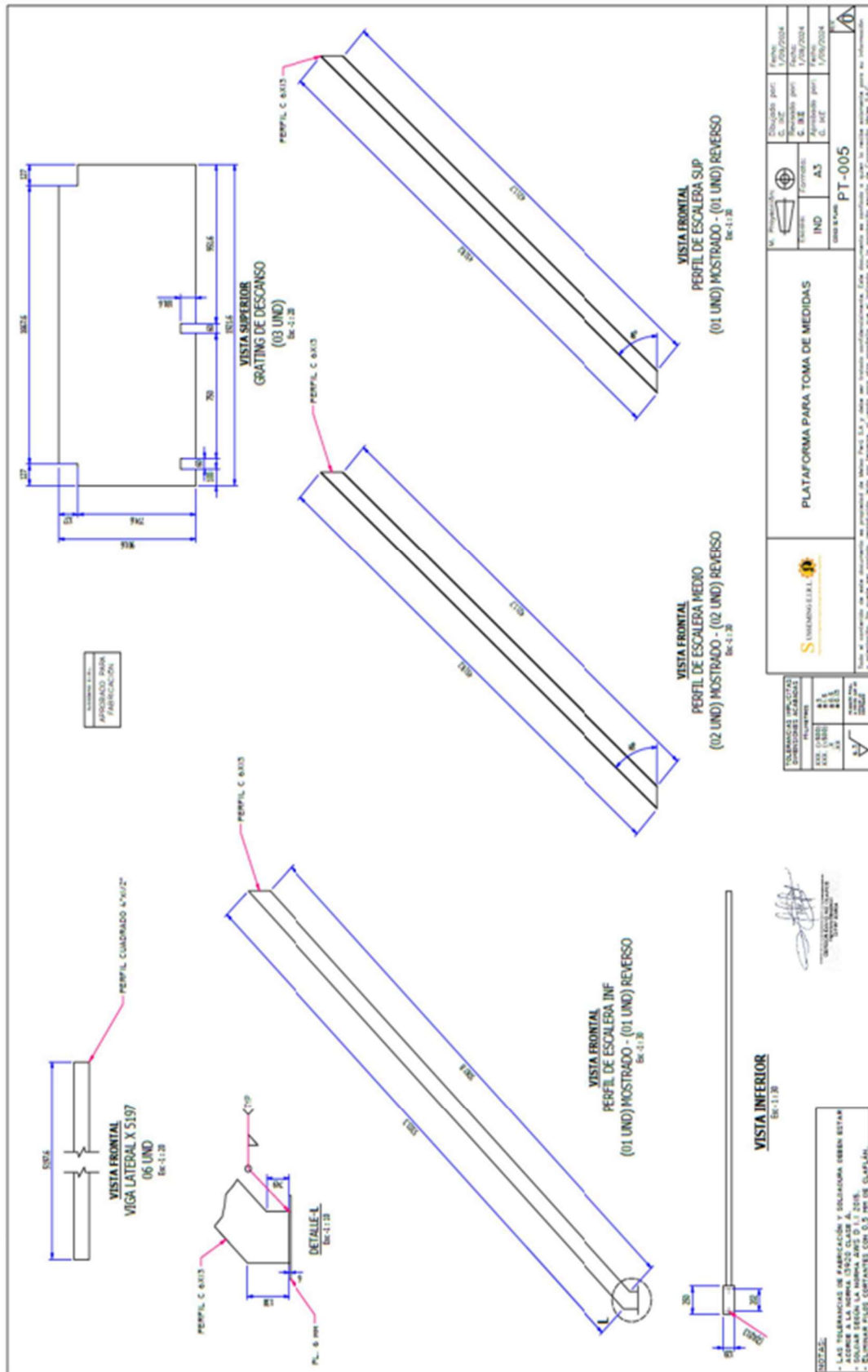

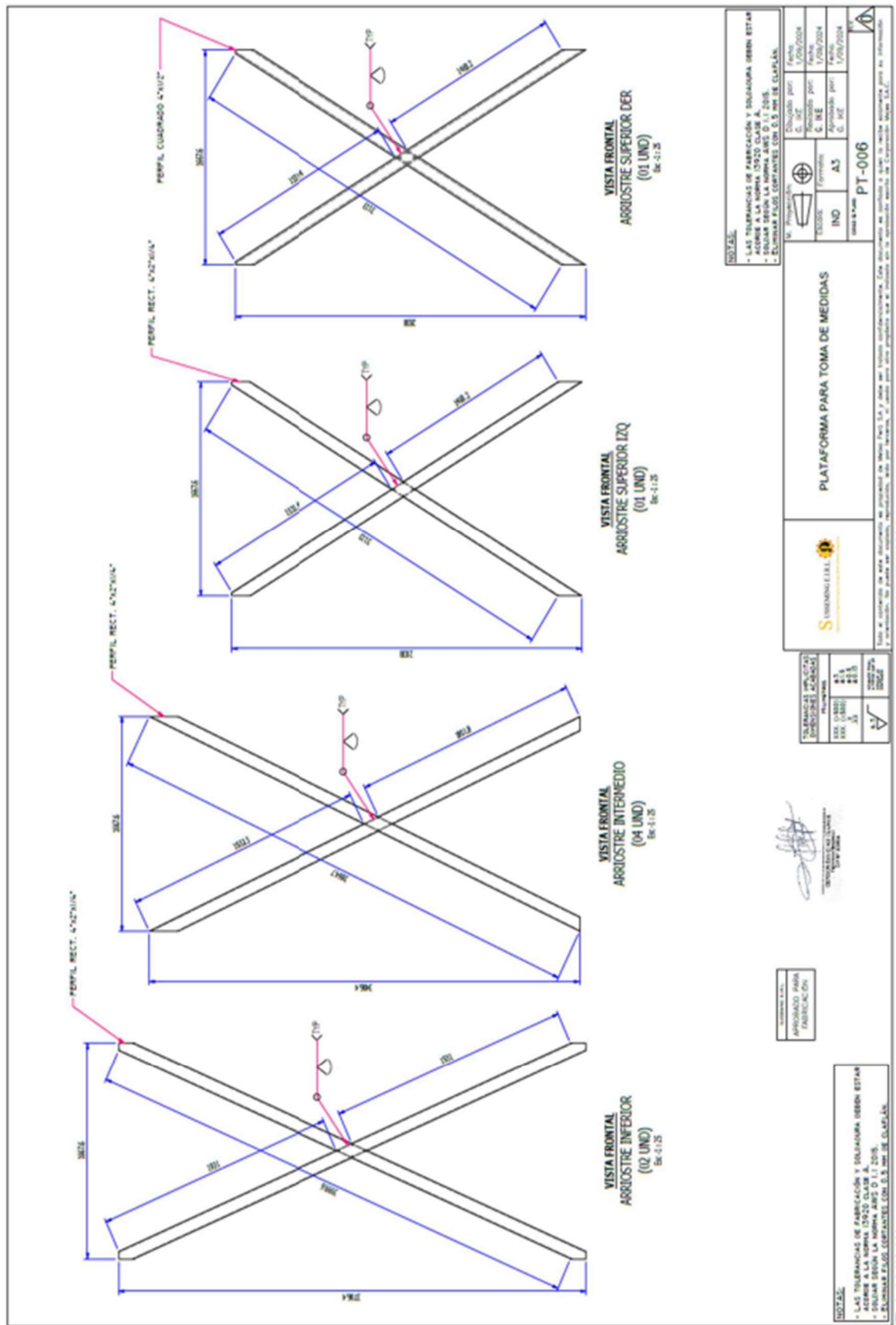

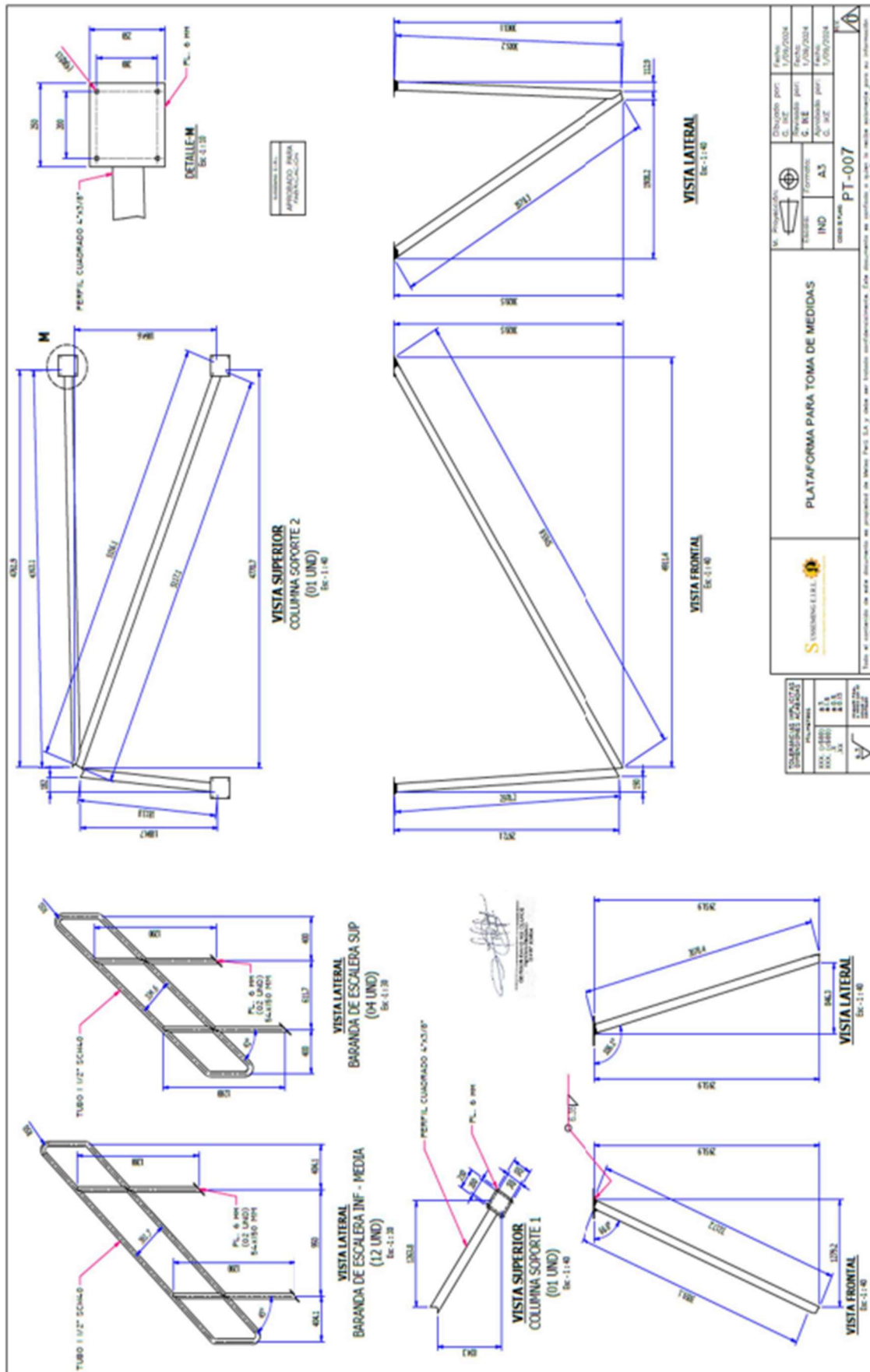

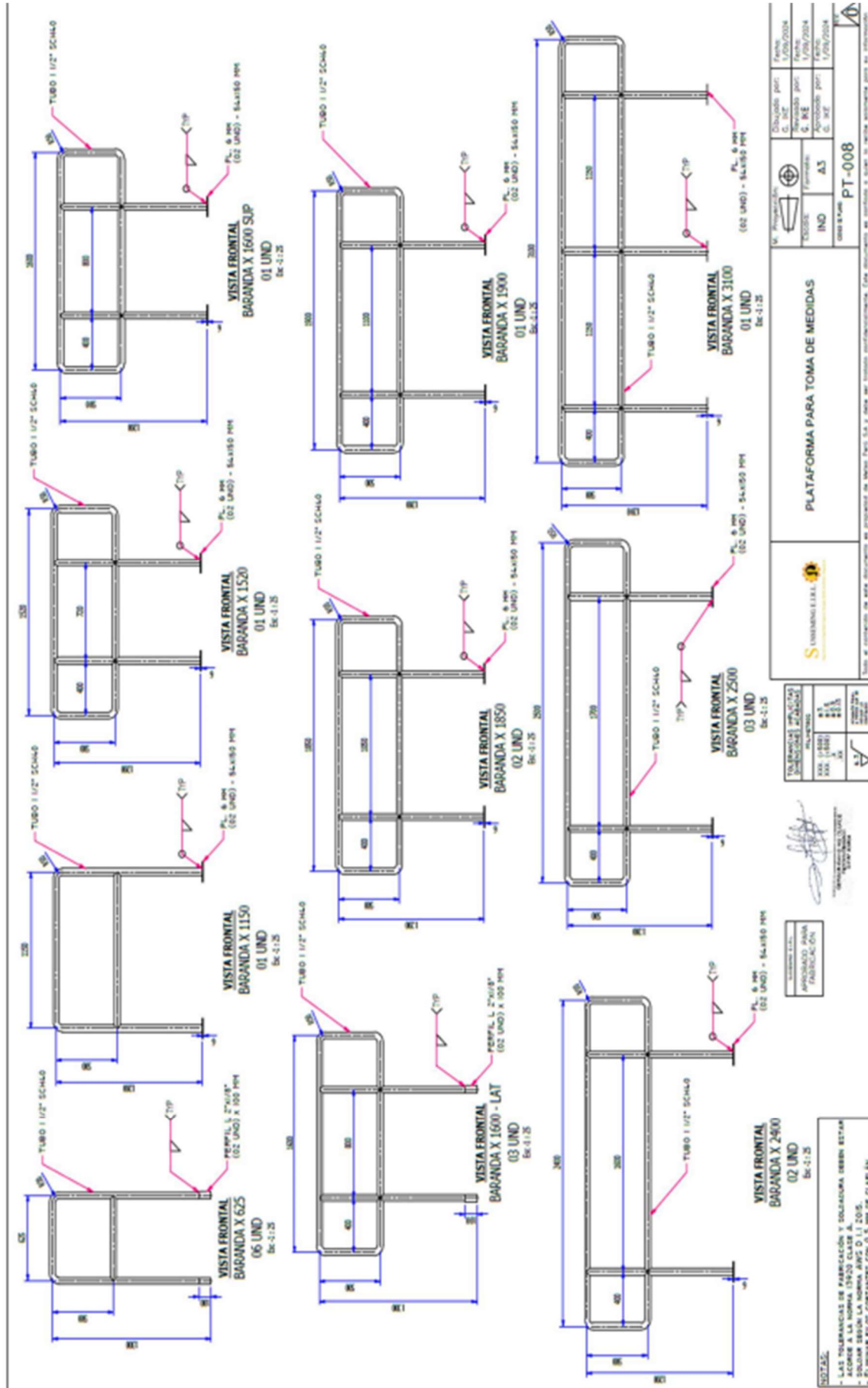

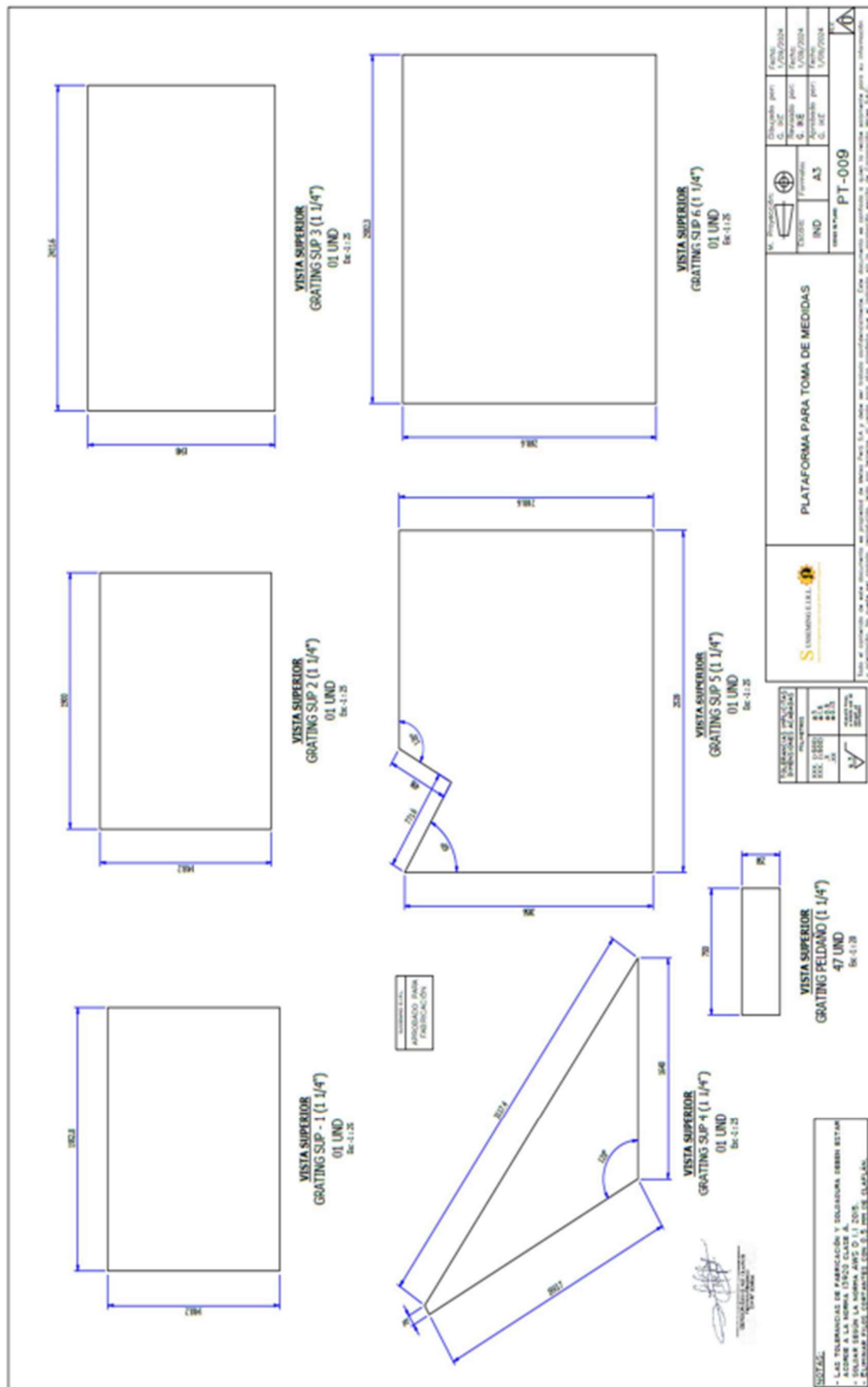

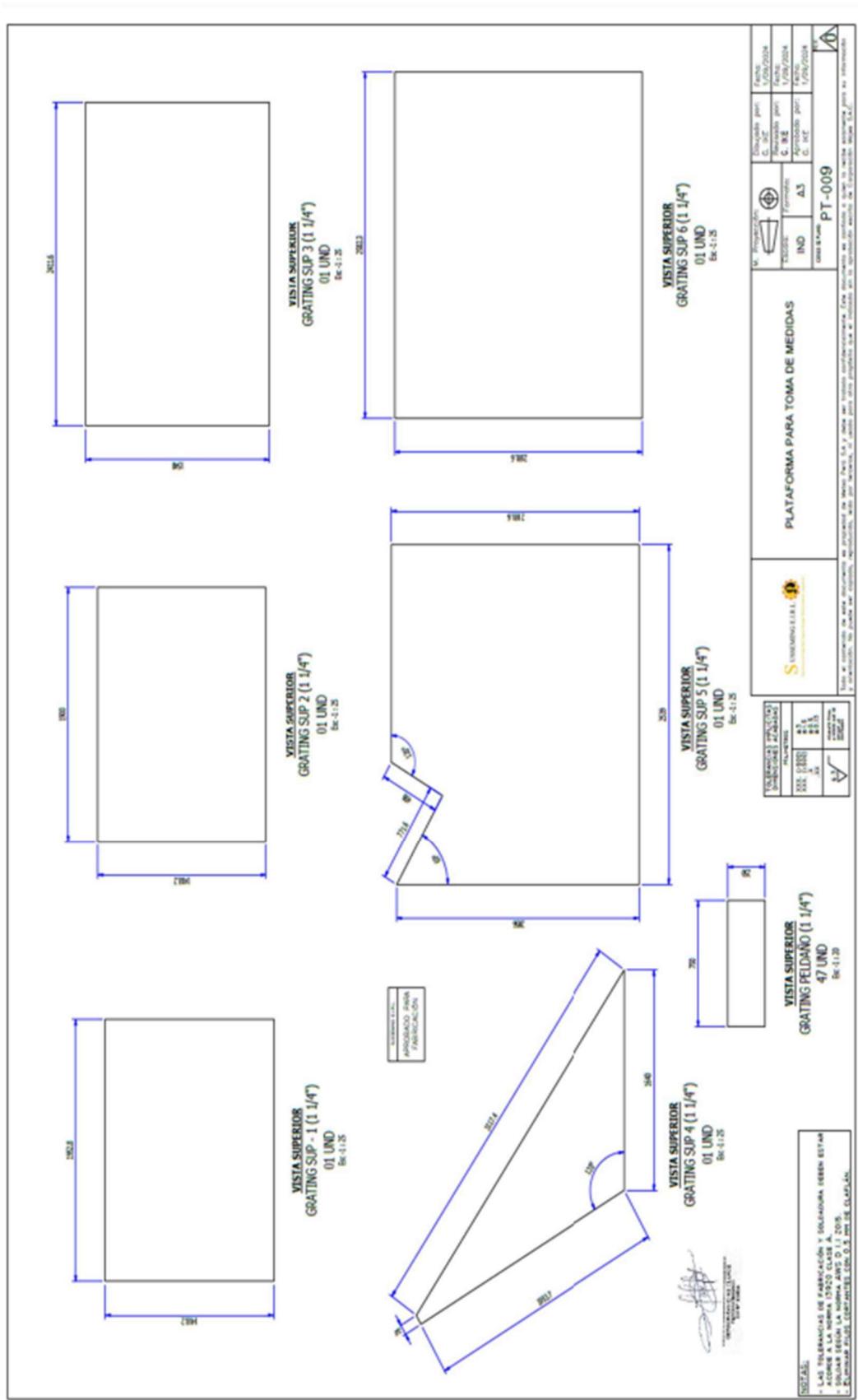

3.2. REQUISITOS DE CALIFICACIÓN

C	EXPERIENCIA DEL POSTOR EN LA ESPECIALIDAD
	<p><u>Requisitos:</u></p> <p>El postor debe acreditar un monto facturado acumulado equivalente a S/ 100,000.00 (CIEN MIL Y 00/100 SOLES), por la contratación de servicios iguales o similares al objeto de la convocatoria, durante los ocho (8) años anteriores a la fecha de la presentación de ofertas que se computarán desde la fecha de la conformidad o emisión del comprobante de pago, según corresponda.</p> <p>En el caso de postores que declaren en el Anexo N° 1 tener la condición de micro y pequeña empresa, se acredita una experiencia de S/ 60,000.00 (SESENTA MIL Y 00/100 SOLES), por la venta de servicios iguales o similares al objeto de la convocatoria, durante los ocho (8) años anteriores a la fecha de la presentación de ofertas que se computarán desde la fecha de la conformidad o emisión del comprobante de pago, según corresponda. En el caso de consorcios, todos los integrantes deben contar con la condición de micro y pequeña empresa.</p> <p>Se consideran servicios similares a los siguientes</p> <ul style="list-style-type: none">– Construcción de estructuras metálicas en general– Trabajos de metal mecánica,– Diseño de cálculo estructural metálicas,– Mantenimiento de estructuras metálicas,– Mantenimiento de plantas de producción,– Mantenimiento de industrias de fabricación.– Construcción de plataformas metálicas <p><u>Acreditación:</u></p> <p>La experiencia del postor en la especialidad se acreditará con copia simple de (i) contratos u órdenes de servicios, y su respectiva conformidad o constancia de prestación; o (ii) comprobantes de pago cuya cancelación se acredite documental y fehacientemente, con voucher de depósito, nota de abono, reporte de estado de cuenta, cualquier otro documento emitido por Entidad del sistema financiero que acredite el abono o mediante cancelación en el mismo comprobante de pago¹³, correspondientes a un máximo de veinte (20) contrataciones.</p> <p>En caso los postores presenten varios comprobantes de pago para acreditar una sola contratación, se debe acreditar que corresponden a dicha contratación; de lo contrario, se asumirá que los comprobantes acreditan contrataciones independientes, en cuyo caso solo se considerará, para la evaluación, las veinte (20) primeras contrataciones indicadas en el Anexo N° 8 referido a la Experiencia del Postor en la Especialidad</p> <p>En el caso de servicios de ejecución periódica o continuada, solo se considera como experiencia la parte del contrato que haya sido ejecutada durante los ocho (8) años anteriores a la fecha de presentación de ofertas, debiendo adjuntarse copia de las conformidades correspondientes a tal parte o los respectivos comprobantes de pago cancelados.</p> <p>En los casos que se acredite experiencia adquirida en consorcio, debe presentarse la promesa de consorcio o el contrato de consorcio del cual se desprenda fehacientemente el porcentaje de las</p>

¹³ Cabe precisar que, de acuerdo con la **Resolución N° 0065-2018-TCE-S1 del Tribunal de Contrataciones del Estado**:

“... el solo sello de cancelado en el comprobante, cuando ha sido colocado por el propio postor, no puede ser considerado como una acreditación que produzca fehaciencia en relación a que se encuentra cancelado. Admitir ello equivaldría a considerar como válida la sola declaración del postor afirmando que el comprobante de pago ha sido cancelado”

(...)

“Situación diferente se suscita ante el sello colocado por el cliente del postor [sea utilizando el término “cancelado” o “pagado”] supuesto en el cual sí se contaría con la declaración de un tercero que brinde certeza, ante la cual debiera reconocerse la validez de la experiencia”.

	<p>obligaciones que se asumió en el contrato presentado; de lo contrario, no se computará la experiencia proveniente de dicho contrato.</p> <p>Asimismo, cuando se presenten contratos derivados de procesos de selección convocados antes del 20.09.2012, la calificación se ceñirá al método descrito en la Directiva “Participación de Proveedores en Consorcio en las Contrataciones del Estado”, debiendo presumirse que el porcentaje de las obligaciones equivale al porcentaje de participación de la promesa de consorcio o del contrato de consorcio. En caso que en dichos documentos no se consigne el porcentaje de participación se presumirá que las obligaciones se ejecutaron en partes iguales.</p> <p>Si el titular de la experiencia no es el postor, consignar si dicha experiencia corresponde a la matriz en caso que el postor sea sucursal, o fue transmitida por reorganización societaria, debiendo acompañar la documentación sustentatoria correspondiente.</p> <p>Si el postor acredita experiencia de otra persona jurídica como consecuencia de una reorganización societaria, debe presentar adicionalmente el Anexo N° 9.</p> <p>Cuando en los contratos, órdenes de servicios o comprobantes de pago el monto facturado se encuentre expresado en moneda extranjera, debe indicarse el tipo de cambio venta publicado por la Superintendencia de Banca, Seguros y AFP correspondiente a la fecha de suscripción del contrato, de emisión de la orden de servicios o de cancelación del comprobante de pago, según corresponda.</p> <p>Sin perjuicio de lo anterior, los postores deben llenar y presentar el Anexo N° 8 referido a la Experiencia del Postor en la Especialidad</p> <div style="border: 1px solid black; padding: 5px; margin-top: 10px;"> <p>Importante</p> <ul style="list-style-type: none"> • <i>Al calificar la experiencia del postor, se debe valorar de manera integral los documentos presentados por el postor para acreditar dicha experiencia. En tal sentido, aun cuando en los documentos presentados la denominación del objeto contractual no coincida literalmente con el previsto en las bases, se deberá validar la experiencia si las actividades que ejecutó el postor corresponden a la experiencia requerida.</i> • <i>En el caso de consorcios, solo se considera la experiencia de aquellos integrantes que se hayan comprometido, según la promesa de consorcio, a ejecutar el objeto materia de la convocatoria, conforme a la Directiva “Participación de Proveedores en Consorcio en las Contrataciones del Estado”.</i> </div>
C	

Importante

- *Si como resultado de una consulta u observación corresponde precisarse o ajustarse el requerimiento, se solicita la autorización del área usuaria y se pone de conocimiento de tal hecho a la dependencia que aprobó el expediente de contratación, de conformidad con el numeral 72.3 del artículo 72 del Reglamento.*
- *El cumplimiento de los Términos de Referencia se realiza mediante la presentación de una declaración jurada. De ser el caso, adicionalmente la Entidad puede solicitar documentación que acredite el cumplimiento del algún componente de estos. Para dicho efecto, consignará de manera detallada los documentos que deben presentar los postores en el literal e) del numeral 2.2.1.1 de esta sección de las bases.*
- *Los requisitos de calificación determinan si los postores cuentan con las capacidades necesarias para ejecutar el contrato, lo que debe ser acreditado documentalmente, y no mediante declaración jurada.*

CAPÍTULO IV FACTORES DE EVALUACIÓN

La evaluación se realiza sobre la base de cien (100) puntos.

Para determinar la oferta con el mejor puntaje y el orden de prelación de las ofertas, se considera lo siguiente:

FACTOR DE EVALUACIÓN	PUNTAJE / METODOLOGÍA PARA SU ASIGNACIÓN
A. PRECIO	
<p><u>Evaluación:</u></p> <p>Se evaluará considerando el precio ofertado por el postor.</p> <p><u>Acreditación:</u></p> <p>Se acreditará mediante el documento que contiene el precio de la oferta (Anexo N° 6).</p>	<p>La evaluación consistirá en otorgar el máximo puntaje a la oferta de precio más bajo y otorgar a las demás ofertas puntajes inversamente proporcionales a sus respectivos precios, según la siguiente fórmula:</p> $P_i = \frac{O_m \times PMP}{O_i}$ <p>i= Oferta P_i= Puntaje de la oferta a evaluar O_i=Precio i O_m= Precio de la oferta más baja PMP=Puntaje máximo del precio</p> <p style="text-align: right;">100 puntos</p>

CAPÍTULO V PROFORMA DEL CONTRATO

Importante

Dependiendo del objeto del contrato, de resultar indispensable, puede incluirse cláusulas adicionales o la adecuación de las propuestas en el presente documento, las que en ningún caso pueden contemplar disposiciones contrarias a la normativa vigente ni a lo señalado en este capítulo.

Conste por el presente documento, la contratación del servicio de [CONSIGNAR LA DENOMINACIÓN DE LA CONVOCATORIA], que celebra de una parte [CONSIGNAR EL NOMBRE DE LA ENTIDAD], en adelante LA ENTIDAD, con RUC N° [.....], con domicilio legal en [.....], representada por [.....], identificado con DNI N° [.....], y de otra parte [.....], con RUC N° [.....], con domicilio legal en [.....], inscrita en la Ficha N° [.....] Asiento N° [.....] del Registro de Personas Jurídicas de la ciudad de [.....], debidamente representado por su Representante Legal, [.....], con DNI N° [.....], según poder inscrito en la Ficha N° [.....], Asiento N° [.....] del Registro de Personas Jurídicas de la ciudad de [.....], a quien en adelante se le denominará EL CONTRATISTA en los términos y condiciones siguientes:

CLÁUSULA PRIMERA: ANTECEDENTES

Con fecha [.....], el órgano encargado de las contrataciones o el comité de selección, según corresponda, adjudicó la buena pro de la **ADJUDICACIÓN SIMPLIFICADA N° [CONSIGNAR NOMENCLATURA DEL PROCEDIMIENTO DE SELECCIÓN]** para la contratación de [CONSIGNAR LA DENOMINACIÓN DE LA CONVOCATORIA], a [INDICAR NOMBRE DEL GANADOR DE LA BUENA PRO], cuyos detalles e importe constan en los documentos integrantes del presente contrato.

CLÁUSULA SEGUNDA: OBJETO

El presente contrato tiene por objeto [CONSIGNAR EL OBJETO DE LA CONTRATACIÓN].

CLÁUSULA TERCERA: MONTO CONTRACTUAL

El monto total del presente contrato asciende a [CONSIGNAR MONEDA Y MONTO], que incluye todos los impuestos de Ley.

Este monto comprende el costo del servicio, todos los tributos, seguros, transporte, inspecciones, pruebas y, de ser el caso, los costos laborales conforme a la legislación vigente, así como cualquier otro concepto que pueda tener incidencia sobre la ejecución del servicio materia del presente contrato.

CLÁUSULA CUARTA: DEL PAGO¹⁴

LA ENTIDAD se obliga a pagar la contraprestación a EL CONTRATISTA en [INDICAR MONEDA], en [INDICAR SI SE TRATA DE PAGO ÚNICO, PAGOS PARCIALES O PAGOS PERIÓDICOS], luego de la recepción formal y completa de la documentación correspondiente, según lo establecido en el artículo 171 del Reglamento de la Ley de Contrataciones del Estado.

Para tal efecto, el responsable de otorgar la conformidad de la prestación deberá hacerlo en un plazo que no excederá de los siete (7) días de producida la recepción, salvo que se requiera efectuar pruebas que permitan verificar el cumplimiento de la obligación, en cuyo caso la conformidad se emite en un plazo máximo de quince (15) días, bajo responsabilidad de dicho funcionario.

LA ENTIDAD debe efectuar el pago dentro de los diez (10) días calendario siguientes de otorgada la conformidad de los servicios, siempre que se verifiquen las condiciones establecidas en el

¹⁴ En cada caso concreto, dependiendo de la naturaleza del contrato, podrá adicionarse la información que resulte pertinente a efectos de generar el pago.

contrato para ello, bajo responsabilidad del funcionario competente.

En caso de retraso en el pago por parte de LA ENTIDAD, salvo que se deba a caso fortuito o fuerza mayor, EL CONTRATISTA tendrá derecho al pago de intereses legales conforme a lo establecido en el artículo 39 de la Ley de Contrataciones del Estado y en el artículo 171 de su Reglamento, los que se computan desde la oportunidad en que el pago debió efectuarse.

CLÁUSULA QUINTA: DEL PLAZO DE LA EJECUCIÓN DE LA PRESTACIÓN

El plazo de ejecución del presente contrato es de [.....], el mismo que se computa desde [CONSIGNAR SI ES DEL DÍA SIGUIENTE DEL PERFECCIONAMIENTO DEL CONTRATO, DESDE LA FECHA QUE SE ESTABLEZCA EN EL CONTRATO O DESDE LA FECHA EN QUE SE CUMPLAN LAS CONDICIONES PREVISTAS EN EL CONTRATO PARA EL INICIO DE LA EJECUCIÓN, DEBIENDO INDICAR LAS MISMAS EN ESTE ÚLTIMO CASO].

Importante para la Entidad

De preverse en los Términos de Referencia la ejecución de actividades de instalación, implementación u otros que deban realizarse de manera previa al inicio del plazo de ejecución, se debe consignar lo siguiente:

“El plazo para la [CONSIGNAR LAS ACTIVIDADES PREVIAS PREVISTAS EN LOS TÉRMINOS DE REFERENCIA] es de [.....], el mismo que se computa desde [INDICAR CONDICIÓN CON LA QUE DICHAS ACTIVIDADES SE INICIAN].”

Incorporar a las bases o eliminar, según corresponda.

Importante para la Entidad

En el caso de contratación de prestaciones accesorias, se puede incluir la siguiente cláusula:

CLÁUSULA: PRESTACIONES ACCESORIAS¹⁵

“Las prestaciones accesorias tienen por objeto [CONSIGNAR EL OBJETO DE LAS PRESTACIONES ACCESORIAS].

El monto de las prestaciones accesorias asciende a [CONSIGNAR MONEDA Y MONTO], que incluye todos los impuestos de Ley.

El plazo de ejecución de las prestaciones accesorias es de [.....], el mismo que se computa desde [CONSIGNAR SI ES DEL DÍA SIGUIENTE DEL CUMPLIMIENTO DE LAS PRESTACIONES PRINCIPALES, DESDE LA FECHA QUE SE ESTABLEZCA EN EL CONTRATO O DESDE LA FECHA EN QUE SE CUMPLAN LAS CONDICIONES PREVISTAS EN EL CONTRATO PARA EL INICIO DE LA EJECUCIÓN DE LAS PRESTACIONES ACCESORIAS, DEBIENDO INDICAR LAS MISMAS EN ESTE ÚLTIMO CASO].

[DE SER EL CASO, INCLUIR OTROS ASPECTOS RELACIONADOS A LA EJECUCIÓN DE LAS PRESTACIONES ACCESORIAS].”

Incorporar a las bases o eliminar, según corresponda

CLÁUSULA SEXTA: PARTES INTEGRANTES DEL CONTRATO

El presente contrato está conformado por las bases integradas, la oferta ganadora, así como los documentos derivados del procedimiento de selección que establezcan obligaciones para las partes.

CLÁUSULA SÉTIMA: GARANTÍAS

EL CONTRATISTA entregó al perfeccionamiento del contrato la respectiva garantía incondicional, solidaria, irrevocable, y de realización automática en el país al solo requerimiento, a favor de LA ENTIDAD, por los conceptos, montos y vigencias siguientes:

¹⁵ De conformidad con la Directiva sobre prestaciones accesorias, los contratos relativos al cumplimiento de la(s) prestación(es) principal(es) y de la(s) prestación(es) accesorias, pueden estar contenidos en uno o dos documentos. En el supuesto que ambas prestaciones estén contenidas en un mismo documento, estas deben estar claramente diferenciadas, debiendo indicarse entre otros aspectos, el precio y plazo de cada prestación.

- De fiel cumplimiento del contrato: [CONSIGNAR EL MONTO], a través de la [INDICAR EL TIPO DE GARANTÍA PRESENTADA] N° [INDICAR NÚMERO DEL DOCUMENTO] emitida por [SEÑALAR EMPRESA QUE LA EMITE]. Monto que es equivalente al diez por ciento (10%) del monto del contrato original, la misma que debe mantenerse vigente hasta la conformidad de la recepción de la prestación.

Importante

Al amparo de lo dispuesto en el numeral 149.4 del artículo 149 del Reglamento de la Ley de Contrataciones del Estado, en el caso de contratos periódicos de prestación de servicios en general, si el postor ganador de la buena pro solicita la retención del diez por ciento (10%) del monto del contrato original como garantía de fiel cumplimiento de contrato, debe consignarse lo siguiente:

“De fiel cumplimiento del contrato: [CONSIGNAR EL MONTO], a través de la retención que debe efectuar LA ENTIDAD, durante la primera mitad del número total de pagos a realizarse, de forma prorrateada, con cargo a ser devuelto a la finalización del mismo.”

En el caso que corresponda, consignar lo siguiente:

- Garantía fiel cumplimiento por prestaciones accesorias: [CONSIGNAR EL MONTO], a través de la [INDICAR EL TIPO DE GARANTÍA PRESENTADA] N° [INDICAR NÚMERO DEL DOCUMENTO] emitida por [SEÑALAR EMPRESA QUE LA EMITE], la misma que debe mantenerse vigente hasta el cumplimiento total de las obligaciones garantizadas.

Importante

Al amparo de lo dispuesto en el numeral 151.2 del artículo 151 del Reglamento de la Ley de Contrataciones del Estado, si el postor ganador de la buena pro solicita la retención del diez por ciento (10%) del monto del contrato de la prestación accesorias como garantía de fiel cumplimiento de prestaciones accesorias, debe consignarse lo siguiente:

“De fiel cumplimiento por prestaciones accesorias: [CONSIGNAR EL MONTO], a través de la retención que debe efectuar LA ENTIDAD, durante la primera mitad del número total de pagos a realizarse, de forma prorrateada, con cargo a ser devuelto a la finalización del mismo.”

Importante

De conformidad con el artículo 152 del Reglamento, no se constituirá garantía de fiel cumplimiento del contrato ni garantía de fiel cumplimiento por prestaciones accesorias, en contratos cuyos montos sean iguales o menores a doscientos mil Soles (S/ 200,000.00). Dicha excepción también aplica a los contratos derivados de procedimientos de selección por relación de ítems, cuando el monto del ítem adjudicado o la sumatoria de los montos de los ítems adjudicados no supere el monto señalado anteriormente.

CLÁUSULA OCTAVA: EJECUCIÓN DE GARANTÍAS POR FALTA DE RENOVACIÓN

LA ENTIDAD puede solicitar la ejecución de las garantías cuando EL CONTRATISTA no las hubiere renovado antes de la fecha de su vencimiento, conforme a lo dispuesto en el literal a) del numeral 155.1 del artículo 155 del Reglamento de la Ley de Contrataciones del Estado.

Importante para la Entidad

Sólo en el caso que la Entidad hubiese previsto otorgar adelanto, se debe incluir la siguiente cláusula:

CLÁUSULA NOVENA: ADELANTO DIRECTO

“LA ENTIDAD otorgará [CONSIGNAR NÚMERO DE ADELANTOS A OTORGARSE] adelantos directos por el [CONSIGNAR PORCENTAJE QUE NO DEBE EXCEDER DEL 30% DEL MONTO DEL CONTRATO ORIGINAL] del monto del contrato original.

EL CONTRATISTA debe solicitar los adelantos dentro de [CONSIGNAR EL PLAZO Y OPORTUNIDAD PARA LA SOLICITUD], adjuntando a su solicitud la garantía por adelantos mediante carta fianza o

póliza de caución acompañada del comprobante de pago correspondiente. Vencido dicho plazo no procederá la solicitud.

LA ENTIDAD debe entregar el monto solicitado dentro de [CONSIGNAR EL PLAZO] siguientes a la presentación de la solicitud del contratista.”

Incorporar a las bases o eliminar, según corresponda.

CLÁUSULA DÉCIMA: CONFORMIDAD DE LA PRESTACIÓN DEL SERVICIO

La conformidad de la prestación del servicio se regula por lo dispuesto en el artículo 168 del Reglamento de la Ley de Contrataciones del Estado. La conformidad será otorgada por [CONSIGNAR EL ÁREA O UNIDAD ORGÁNICA QUE OTORGARÁ LA CONFORMIDAD] en el plazo máximo de [CONSIGNAR SIETE (7) DÍAS O MÁXIMO QUINCE (15) DÍAS, EN CASO SE REQUIERA EFECTUAR PRUEBAS QUE PERMITAN VERIFICAR EL CUMPLIMIENTO DE LA OBLIGACIÓN] días de producida la recepción.

De existir observaciones, LA ENTIDAD las comunica al CONTRATISTA, indicando claramente el sentido de estas, otorgándole un plazo para subsanar no menor de dos (2) ni mayor de ocho (8) días. Dependiendo de la complejidad o sofisticación de las subsanaciones a realizar el plazo para subsanar no puede ser menor de cinco (5) ni mayor de quince (15) días. Si pese al plazo otorgado, EL CONTRATISTA no cumpliera a cabalidad con la subsanación, LA ENTIDAD puede otorgar al CONTRATISTA periodos adicionales para las correcciones pertinentes. En este supuesto corresponde aplicar la penalidad por mora desde el vencimiento del plazo para subsanar.

Este procedimiento no resulta aplicable cuando los servicios manifiestamente no cumplan con las características y condiciones ofrecidas, en cuyo caso LA ENTIDAD no otorga la conformidad, debiendo considerarse como no ejecutada la prestación, aplicándose la penalidad que corresponda por cada día de atraso.

CLÁUSULA UNDÉCIMA: DECLARACIÓN JURADA DEL CONTRATISTA

EL CONTRATISTA declara bajo juramento que se compromete a cumplir las obligaciones derivadas del presente contrato, bajo sanción de quedar inhabilitado para contratar con el Estado en caso de incumplimiento.

CLÁUSULA DUODÉCIMA: RESPONSABILIDAD POR VICIOS OCULTOS

La conformidad del servicio por parte de LA ENTIDAD no enerva su derecho a reclamar posteriormente por defectos o vicios ocultos, conforme a lo dispuesto por los artículos 40 de la Ley de Contrataciones del Estado y 173 de su Reglamento.

El plazo máximo de responsabilidad del contratista es de [CONSIGNAR TIEMPO EN AÑOS, NO MENOR DE UN (1) AÑO] año(s) contado a partir de la conformidad otorgada por LA ENTIDAD.

CLÁUSULA DÉCIMA TERCERA: PENALIDADES

Si EL CONTRATISTA incurre en retraso injustificado en la ejecución de las prestaciones objeto del contrato, LA ENTIDAD le aplica automáticamente una penalidad por mora por cada día de atraso, de acuerdo a la siguiente fórmula:

$$\text{Penalidad Diaria} = \frac{0.10 \times \text{monto vigente}}{F \times \text{plazo vigente en días}}$$

Donde:

F = 0.25 para plazos mayores a sesenta (60) días o;

F = 0.40 para plazos menores o iguales a sesenta (60) días.

El retraso se justifica a través de la solicitud de ampliación de plazo debidamente aprobado. Adicionalmente, se considera justificado el retraso y en consecuencia no se aplica penalidad, cuando EL CONTRATISTA acredite, de modo objetivamente sustentado, que el mayor tiempo transcurrido no le resulta imputable. En este último caso la calificación del retraso como justificado por parte de LA ENTIDAD no da lugar al pago de gastos generales ni costos directos de ningún tipo, conforme el numeral 162.5 del artículo 162 del Reglamento de la Ley de Contrataciones del Estado.

Importante

De haberse previsto establecer penalidades distintas a la penalidad por mora, incluir dichas penalidades, los supuestos de aplicación de penalidad, la forma de cálculo de la penalidad para cada supuesto y el procedimiento mediante el cual se verifica el supuesto a penalizar, conforme el artículo 163 del Reglamento de la Ley de Contrataciones del Estado.

Estas penalidades se deducen de los pagos a cuenta o del pago final, según corresponda; o si fuera necesario, se cobra del monto resultante de la ejecución de la garantía de fiel cumplimiento.

Estos dos (2) tipos de penalidades pueden alcanzar cada una un monto máximo equivalente al diez por ciento (10%) del monto del contrato vigente, o de ser el caso, del ítem que debió ejecutarse.

Cuando se llegue a cubrir el monto máximo de la penalidad por mora o el monto máximo para otras penalidades, de ser el caso, LA ENTIDAD puede resolver el contrato por incumplimiento.

CLÁUSULA DÉCIMA CUARTA: RESOLUCIÓN DEL CONTRATO

Cualquiera de las partes puede resolver el contrato, de conformidad con el numeral 32.3 del artículo 32 y artículo 36 de la Ley de Contrataciones del Estado, y el artículo 164 de su Reglamento. De darse el caso, LA ENTIDAD procederá de acuerdo a lo establecido en el artículo 165 del Reglamento de la Ley de Contrataciones del Estado.

CLÁUSULA DÉCIMA QUINTA: RESPONSABILIDAD DE LAS PARTES

Cuando se resuelva el contrato por causas imputables a algunas de las partes, se debe resarcir los daños y perjuicios ocasionados, a través de la indemnización correspondiente. Ello no obsta la aplicación de las sanciones administrativas, penales y pecuniarias a que dicho incumplimiento diere lugar, en el caso que éstas correspondan.

Lo señalado precedentemente no exime a ninguna de las partes del cumplimiento de las demás obligaciones previstas en el presente contrato.

CLÁUSULA DÉCIMA SEXTA: ANTICORRUPCIÓN

EL CONTRATISTA declara y garantiza no haber, directa o indirectamente, o tratándose de una persona jurídica a través de sus socios, integrantes de los órganos de administración, apoderados, representantes legales, funcionarios, asesores o personas vinculadas a las que se refiere el artículo 7 del Reglamento de la Ley de Contrataciones del Estado, ofrecido, negociado o efectuado, cualquier pago o, en general, cualquier beneficio o incentivo ilegal en relación al contrato.

Asimismo, el CONTRATISTA se obliga a conducirse en todo momento, durante la ejecución del contrato, con honestidad, probidad, veracidad e integridad y de no cometer actos ilegales o de corrupción, directa o indirectamente o a través de sus socios, accionistas, participacionistas, integrantes de los órganos de administración, apoderados, representantes legales, funcionarios, asesores y personas vinculadas a las que se refiere el artículo 7 del Reglamento de la Ley de Contrataciones del Estado.

Además, EL CONTRATISTA se compromete a i) comunicar a las autoridades competentes, de manera directa y oportuna, cualquier acto o conducta ilícita o corrupta de la que tuviera conocimiento; y ii) adoptar medidas técnicas, organizativas y/o de personal apropiadas para evitar los referidos actos o prácticas.

Finalmente, EL CONTRATISTA se compromete a no colocar a los funcionarios públicos con los que deba interactuar, en situaciones reñidas con la ética. En tal sentido, reconoce y acepta la prohibición de ofrecerles a éstos cualquier tipo de obsequio, donación, beneficio y/o gratificación, ya sea de bienes o servicios, cualquiera sea la finalidad con la que se lo haga.

CLÁUSULA DÉCIMA SÉTIMA: MARCO LEGAL DEL CONTRATO

Sólo en lo no previsto en este contrato, en la Ley de Contrataciones del Estado y su Reglamento, en las directivas que emita el OSCE y demás normativa especial que resulte aplicable, serán de aplicación supletoria las disposiciones pertinentes del Código Civil vigente, cuando corresponda, y

demás normas de derecho privado.

CLÁUSULA DÉCIMA OCTAVA: SOLUCIÓN DE CONTROVERSIAS¹⁶

Las controversias que surjan entre las partes durante la ejecución del contrato se resuelven mediante conciliación o arbitraje, según el acuerdo de las partes.

Cualquiera de las partes tiene derecho a iniciar el arbitraje a fin de resolver dichas controversias dentro del plazo de caducidad previsto en la Ley de Contrataciones del Estado y su Reglamento.

Facultativamente, cualquiera de las partes tiene el derecho a solicitar una conciliación dentro del plazo de caducidad correspondiente, según lo señalado en el artículo 224 del Reglamento de la Ley de Contrataciones del Estado, sin perjuicio de recurrir al arbitraje, en caso no se llegue a un acuerdo entre ambas partes o se llegue a un acuerdo parcial. Las controversias sobre nulidad del contrato solo pueden ser sometidas a arbitraje.

El Laudo arbitral emitido es inapelable, definitivo y obligatorio para las partes desde el momento de su notificación, según lo previsto en el numeral 45.21 del artículo 45 de la Ley de Contrataciones del Estado.

CLÁUSULA DÉCIMA NOVENA: FACULTAD DE ELEVAR A ESCRITURA PÚBLICA

Cualquiera de las partes puede elevar el presente contrato a Escritura Pública corriendo con todos los gastos que demande esta formalidad.

CLÁUSULA VIGÉSIMA: DOMICILIO PARA EFECTOS DE LA EJECUCIÓN CONTRACTUAL

Las partes declaran el siguiente domicilio para efecto de las notificaciones que se realicen durante la ejecución del presente contrato:

DOMICILIO DE LA ENTIDAD: [.....]

DOMICILIO DEL CONTRATISTA: [CONSIGNAR EL DOMICILIO SEÑALADO POR EL POSTOR GANADOR DE LA BUENA PRO AL PRESENTAR LOS REQUISITOS PARA EL PERFECCIONAMIENTO DEL CONTRATO]

La variación del domicilio aquí declarado de alguna de las partes debe ser comunicada a la otra parte, formalmente y por escrito, con una anticipación no menor de quince (15) días calendario.

De acuerdo con las bases integradas, la oferta y las disposiciones del presente contrato, las partes lo firman por duplicado en señal de conformidad en la ciudad de [.....] al [CONSIGNAR FECHA].

“LA ENTIDAD”

“EL CONTRATISTA”

Importante

Este documento puede firmarse digitalmente si ambas partes cuentan con firma digital, según la Ley N° 27269, Ley de Firmas y Certificados Digitales¹⁷.

¹⁶ De acuerdo con el numeral 225.3 del artículo 225 del Reglamento, las partes pueden recurrir al arbitraje ad hoc cuando las controversias deriven de procedimientos de selección cuyo valor estimado sea menor o igual a cinco millones con 00/100 soles (S/ 5 000 000,00).

¹⁷ Para mayor información sobre la normativa de firmas y certificados digitales ingresar a: <https://www.indecopi.gob.pe/web/firmas-digitales/firmar-y-certificados-digitales>

ANEXOS

ANEXO N° 1

DECLARACIÓN JURADA DE DATOS DEL POSTOR

Señores

COMITÉ DE SELECCIÓN,

ADJUDICACIÓN SIMPLIFICADA N° AS-026-2024-EGESUR

Presente.-

El que se suscribe, [.....], postor y/o Representante Legal de [CONSIGNAR EN CASO DE SER PERSONA JURÍDICA], identificado con [CONSIGNAR TIPO DE DOCUMENTO DE IDENTIDAD] N° [CONSIGNAR NÚMERO DE DOCUMENTO DE IDENTIDAD], con poder inscrito en la localidad de [CONSIGNAR EN CASO DE SER PERSONA JURÍDICA] en la Ficha N° [CONSIGNAR EN CASO DE SER PERSONA JURÍDICA] Asiento N° [CONSIGNAR EN CASO DE SER PERSONA JURÍDICA], **DECLARO BAJO JURAMENTO** que la siguiente información se sujeta a la verdad:

Nombre, Denominación o Razón Social :			
Domicilio Legal :			
RUC :	Teléfono(s) :		
MYPE ¹⁸		Sí	No
Correo electrónico :			

Autorización de notificación por correo electrónico:

Autorizo que se notifiquen al correo electrónico indicado las siguientes actuaciones:

1. Solicitud de la descripción a detalle de todos los elementos constitutivos de la oferta.
2. Solicitud de reducción de la oferta económica.
3. Solicitud de subsanación de los requisitos para perfeccionar el contrato.
4. Solicitud para presentar los documentos para perfeccionar el contrato, según orden de prelación, de conformidad con lo previsto en el artículo 141 del Reglamento.
5. Respuesta a la solicitud de acceso al expediente de contratación.
6. Notificación de la orden de servicios¹⁹

Asimismo, me comprometo a remitir la confirmación de recepción, en el plazo máximo de dos (2) días hábiles de recibida la comunicación.

[CONSIGNAR CIUDAD Y FECHA]

.....
**Firma, Nombres y Apellidos del postor o
Representante legal, según corresponda**

Importante

La notificación dirigida a la dirección de correo electrónico consignada se entenderá válidamente efectuada cuando la Entidad reciba acuse de recepción.

¹⁸ Esta información será verificada por la Entidad en la página web del Ministerio de Trabajo y Promoción del Empleo en la sección consulta de empresas acreditadas en el REMYPE en el link <http://www2.trabajo.gob.pe/servicios-en-linea-2-2/> y se tendrá en consideración, en caso el postor ganador de la buena pro solicite la retención del diez por ciento (10%) del monto del contrato, en calidad de garantía de fiel cumplimiento, en los contratos periódicos de prestación de servicios, según lo señalado en el numeral 149.4 del artículo 149 y numeral 151.2 del artículo 151 del Reglamento. Asimismo, dicha información se tendrá en cuenta en caso de empate, conforme a lo previsto en el artículo 91 del Reglamento.

¹⁹ Cuando el monto del valor estimado del procedimiento o del ítem no supere los doscientos mil Soles (S/ 200,000.00), en caso se haya optado por perfeccionar el contrato con una orden de servicios.

Importante

Cuando se trate de consorcios, la declaración jurada es la siguiente:

ANEXO N° 1

DECLARACIÓN JURADA DE DATOS DEL POSTOR

Señores
COMITÉ DE SELECCIÓN,
ADJUDICACIÓN SIMPLIFICADA N° AS-026-2024-EGESUR
Presente.-

El que se suscribe, [...], representante común del consorcio [CONSIGNAR EL NOMBRE DEL CONSORCIO], identificado con [CONSIGNAR TIPO DE DOCUMENTO DE IDENTIDAD] N° [CONSIGNAR NÚMERO DE DOCUMENTO DE IDENTIDAD], **DECLARO BAJO JURAMENTO** que la siguiente información se sujeta a la verdad:

Datos del consorciado 1				
Nombre, Denominación o Razón Social :				
Domicilio Legal :				
RUC :	Teléfono(s) :			
MYPE ²⁰	Sí		No	
Correo electrónico :				

Datos del consorciado 2				
Nombre, Denominación o Razón Social :				
Domicilio Legal :				
RUC :	Teléfono(s) :			
MYPE ²¹	Sí		No	
Correo electrónico :				

Datos del consorciado ...				
Nombre, Denominación o Razón Social :				
Domicilio Legal :				
RUC :	Teléfono(s) :			
MYPE ²²	Sí		No	
Correo electrónico :				

Autorización de notificación por correo electrónico:

Correo electrónico del consorcio:

Autorizo que se notifiquen al correo electrónico indicado las siguientes actuaciones:

1. Solicitud de la descripción a detalle de todos los elementos constitutivos de la oferta.

²⁰ En los contratos periódicos de prestación de servicios, esta información será verificada por la Entidad en la página web del Ministerio de Trabajo y Promoción del Empleo en la sección consulta de empresas acreditadas en el REMYPE en el link <http://www2.trabajo.gob.pe/servicios-en-linea-2-2/> y se tendrá en consideración, en caso el consorcio ganador de la buena pro solicite la retención del diez por ciento (10%) del monto del contrato, en calidad de garantía de fiel cumplimiento, según lo señalado en el numeral 149.4 del artículo 149 y numeral 151.2 del artículo 151 del Reglamento. Asimismo, dicha información se tendrá en cuenta en caso de empate, conforme a lo previsto en el artículo 91 del Reglamento. Para dichos efectos, todos los integrantes del consorcio deben acreditar la condición de micro o pequeña empresa.

²¹ Ibidem.

²² Ibidem.

2. Solicitud de reducción de la oferta económica.
3. Solicitud de subsanación de los requisitos para perfeccionar el contrato.
4. Solicitud para presentar los documentos para perfeccionar el contrato, según orden de prelación, de conformidad con lo previsto en el artículo 141 del Reglamento.
5. Respuesta a la solicitud de acceso al expediente de contratación.
6. Notificación de la orden de servicios²³

Asimismo, me comprometo a remitir la confirmación de recepción, en el plazo máximo de dos (2) días hábiles de recibida la comunicación.

[CONSIGNAR CIUDAD Y FECHA]

.....
**Firma, Nombres y Apellidos del representante
común del consorcio**

Importante

La notificación dirigida a la dirección de correo electrónico consignada se entenderá válidamente efectuada cuando la Entidad reciba acuse de recepción.

²³ Cuando el monto del valor estimado del procedimiento o del ítem no supere los doscientos mil Soles (S/ 200,000.00), en caso se haya optado por perfeccionar el contrato con una orden de servicios.

ANEXO N° 2

DECLARACIÓN JURADA (ART. 52 DEL REGLAMENTO DE LA LEY DE CONTRATACIONES DEL ESTADO)

Señores
**COMITÉ DE SELECCIÓN,
ADJUDICACIÓN SIMPLIFICADA N° AS-026-2024-EGESUR**
Presente.-

Mediante el presente el suscrito, postor y/o Representante Legal de [CONSIGNAR EN CASO DE SER PERSONA JURÍDICA], declaro bajo juramento:

- i. No haber incurrido y me obligo a no incurrir en actos de corrupción, así como a respetar el principio de integridad.
- ii. No tener impedimento para postular en el procedimiento de selección ni para contratar con el Estado, conforme al artículo 11 de la Ley de Contrataciones del Estado.
- iii. Conocer las sanciones contenidas en la Ley de Contrataciones del Estado y su Reglamento, así como las disposiciones aplicables de la Ley N° 27444, Ley del Procedimiento Administrativo General.
- iv. Participar en el presente proceso de contratación en forma independiente sin mediar consulta, comunicación, acuerdo, arreglo o convenio con ningún proveedor; y, conocer las disposiciones del Decreto Legislativo N° 1034, Decreto Legislativo que aprueba la Ley de Represión de Conductas Anticompetitivas.
- v. Conocer, aceptar y someterme a las bases, condiciones y reglas del procedimiento de selección.
- vi. Ser responsable de la veracidad de los documentos e información que presento en el presente procedimiento de selección.
- vii. Comprometerme a mantener la oferta presentada durante el procedimiento de selección y a perfeccionar el contrato, en caso de resultar favorecido con la buena pro.

[CONSIGNAR CIUDAD Y FECHA]

.....
**Firma, Nombres y Apellidos del postor o
Representante legal, según corresponda**

Importante

En el caso de consorcios, cada integrante debe presentar esta declaración jurada, salvo que sea presentada por el representante común del consorcio.

ANEXO N° 3

DECLARACIÓN JURADA DE CUMPLIMIENTO DE LOS TÉRMINOS DE REFERENCIA

Señores
COMITÉ DE SELECCIÓN,
ADJUDICACIÓN SIMPLIFICADA N° AS-026-2024-EGESUR
Presente.-

Es grato dirigirme a usted, para hacer de su conocimiento que luego de haber examinado las bases y demás documentos del procedimiento de la referencia y, conociendo todos los alcances y las condiciones detalladas en dichos documentos, el postor que suscribe ofrece el servicio de [CONSIGNAR EL OBJETO DE LA CONVOCATORIA], de conformidad con los Términos de Referencia que se indican en el numeral 3.1 del Capítulo III de la sección específica de las bases y los documentos del procedimiento.

[CONSIGNAR CIUDAD Y FECHA]

.....
Firma, Nombres y Apellidos del postor o
Representante legal o común, según corresponda

Importante

Adicionalmente, puede requerirse la presentación de documentación que acredite el cumplimiento de los términos de referencia, conforme a lo indicado en el acápite relacionado al contenido de las ofertas de la presente sección de las bases.

ANEXO N° 4

DECLARACIÓN JURADA DE PLAZO DE PRESTACIÓN DEL SERVICIO

Señores
COMITÉ DE SELECCIÓN,
ADJUDICACIÓN SIMPLIFICADA N° AS-026-2024-EGESUR
Presente.-

Mediante el presente, con pleno conocimiento de las condiciones que se exigen en las bases del procedimiento de la referencia, me comprometo a prestar el servicio objeto del presente procedimiento de selección en el plazo de [CONSIGNAR EL PLAZO OFERTADO].

[CONSIGNAR CIUDAD Y FECHA]

.....
Firma, Nombres y Apellidos del postor o
Representante legal o común, según corresponda

ANEXO N° 5

PROMESA DE CONSORCIO

(Sólo para el caso en que un consorcio se presente como postor)

Señores

COMITÉ DE SELECCIÓN,

ADJUDICACIÓN SIMPLIFICADA N° AS-026-2024-EGESUR

Presente.-

Los suscritos declaramos expresamente que hemos convenido en forma irrevocable, durante el lapso que dure el procedimiento de selección, para presentar una oferta conjunta a la **ADJUDICACIÓN SIMPLIFICADA N°** [CONSIGNAR NOMENCLATURA DEL PROCEDIMIENTO]

Asimismo, en caso de obtener la buena pro, nos comprometemos a formalizar el contrato de consorcio, de conformidad con lo establecido por el artículo 140 del Reglamento de la Ley de Contrataciones del Estado, bajo las siguientes condiciones:

a) Integrantes del consorcio

1. [NOMBRE, DENOMINACIÓN O RAZÓN SOCIAL DEL CONSORCIADO 1].
2. [NOMBRE, DENOMINACIÓN O RAZÓN SOCIAL DEL CONSORCIADO 2].

b) Designamos a [CONSIGNAR NOMBRES Y APELLIDOS DEL REPRESENTANTE COMÚN], identificado con [CONSIGNAR TIPO DE DOCUMENTO DE IDENTIDAD] N° [CONSIGNAR NÚMERO DE DOCUMENTO DE IDENTIDAD], como representante común del consorcio para efectos de participar en todos los actos referidos al procedimiento de selección, suscripción y ejecución del contrato correspondiente con [CONSIGNAR NOMBRE DE LA ENTIDAD].

Asimismo, declaramos que el representante común del consorcio no se encuentra impedido, inhabilitado ni suspendido para contratar con el Estado.

c) Fijamos nuestro domicilio legal común en [.....].

d) Las obligaciones que corresponden a cada uno de los integrantes del consorcio son las siguientes:

1. OBLIGACIONES DE [NOMBRE, DENOMINACIÓN O RAZÓN SOCIAL DEL CONSORCIADO 1] [%]²⁴

[DESCRIBIR LAS OBLIGACIONES DEL CONSORCIADO 1]

2. OBLIGACIONES DE [NOMBRE, DENOMINACIÓN O RAZÓN SOCIAL DEL CONSORCIADO 2] [%]²⁵

[DESCRIBIR LAS OBLIGACIONES DEL CONSORCIADO 2]

TOTAL OBLIGACIONES 100%²⁶

[CONSIGNAR CIUDAD Y FECHA]

²⁴ Consignar únicamente el porcentaje total de las obligaciones, el cual debe ser expresado en número entero, sin decimales.

²⁵ Consignar únicamente el porcentaje total de las obligaciones, el cual debe ser expresado en número entero, sin decimales.

²⁶ Este porcentaje corresponde a la sumatoria de los porcentajes de las obligaciones de cada uno de los integrantes del consorcio.

.....
Consortiado 1
Nombres, apellidos y firma del Consortiado 1
o de su Representante Legal
Tipo y N° de Documento de Identidad

.....
Consortiado 2
Nombres, apellidos y firma del Consortiado 2
o de su Representante Legal
Tipo y N° de Documento de Identidad

Importante

De conformidad con el artículo 52 del Reglamento, las firmas de los integrantes del consorcio deben ser legalizadas.

ANEXO N° 6

PRECIO DE LA OFERTA

Señores
COMITÉ DE SELECCIÓN,
ADJUDICACIÓN SIMPLIFICADA N° AS-026-2024-EGESUR
Presente.-

Es grato dirigirme a usted, para hacer de su conocimiento que, de acuerdo con las bases, mi oferta es la siguiente:

CONCEPTO	PRECIO TOTAL
TOTAL	

El precio de la oferta [CONSIGNAR LA MONEDA DE LA CONVOCATORIA] incluye todos los tributos, seguros, transporte, inspecciones, pruebas y, de ser el caso, los costos laborales conforme a la legislación vigente, así como cualquier otro concepto que pueda tener incidencia sobre el costo del servicio a contratar; excepto la de aquellos postores que gocen de alguna exoneración legal, no incluirán en el precio de su oferta los tributos respectivos.

[CONSIGNAR CIUDAD Y FECHA]

.....
Firma, Nombres y Apellidos del postor o
Representante legal o común, según corresponda

Importante

- El postor debe consignar el precio total de la oferta, sin perjuicio que, de resultar favorecido con la buena pro, presente el detalle de precios unitarios para el perfeccionamiento del contrato.*
- En caso que el postor reduzca su oferta, según lo previsto en el artículo 68 del Reglamento, debe presentar nuevamente este Anexo.*
- El postor que goce de alguna exoneración legal, debe indicar que su oferta no incluye el tributo materia de la exoneración, debiendo incluir el siguiente texto:

Mi oferta no incluye [CONSIGNAR EL TRIBUTO MATERIA DE LA EXONERACIÓN].*

ANEXO N° 8

EXPERIENCIA DEL POSTOR EN LA ESPECIALIDAD

Señores
COMITÉ DE SELECCIÓN,
ADJUDICACIÓN SIMPLIFICADA N° AS-026-2024-EGESUR
Presente.-

Mediante el presente, el suscrito detalla la siguiente EXPERIENCIA EN LA ESPECIALIDAD:

N°	CLIENTE	OBJETO DEL CONTRATO	N° CONTRATO / O/S / COMPROBANTE DE PAGO	FECHA DEL CONTRATO O CP ²⁷	FECHA DE LA CONFORMIDAD DE SER EL CASO ²⁸	EXPERIENCIA PROVENIENTE ²⁹ DE:	MONEDA	IMPORTE ³⁰	TIPO DE CAMBIO VENTA ³¹	MONTO FACTURADO ACUMULADO ³²
1										
2										
3										
4										

²⁷ Se refiere a la fecha de suscripción del contrato, de la emisión de la Orden de Servicios o de cancelación del comprobante de pago, según corresponda.

²⁸ Únicamente, cuando la fecha del perfeccionamiento del contrato, sea previa a los ocho (8) años anteriores a la fecha de presentación de ofertas, caso en el cual el postor debe acreditar que la conformidad se emitió dentro de dicho periodo.

²⁹ Si el titular de la experiencia no es el postor, consignar si dicha experiencia corresponde a la matriz en caso que el postor sea sucursal, o fue transmitida por reorganización societaria, debiendo acompañar la documentación sustentatoria correspondiente. Al respecto, según la Opinión N° 216-2017/DTN “Considerando que la sociedad matriz y la sucursal constituyen la misma persona jurídica, la sucursal puede acreditar como suya la experiencia de su matriz”. Del mismo modo, según lo previsto en la Opinión N° 010-2013/DTN, “... en una operación de reorganización societaria que comprende tanto una fusión como una escisión, la sociedad resultante podrá acreditar como suya la experiencia de la sociedad incorporada o absorbida, que se extingue producto de la fusión; asimismo, si en virtud de la escisión se transfiere un bloque patrimonial consistente en una línea de negocio completa, la sociedad resultante podrá acreditar como suya la experiencia de la sociedad escindida, correspondiente a la línea de negocio transmitida. De esta manera, la sociedad resultante podrá emplear la experiencia transmitida, como consecuencia de la reorganización societaria antes descrita, en los futuros procesos de selección en los que participe”.

³⁰ Se refiere al monto del contrato ejecutado incluido adicionales y reducciones, de ser el caso.

³¹ El tipo de cambio venta debe corresponder al publicado por la SBS correspondiente a la fecha de suscripción del contrato, de la emisión de la Orden de Servicios o de cancelación del comprobante de pago, según corresponda.

³² Consignar en la moneda establecida en las bases.

Nº	CLIENTE	OBJETO DEL CONTRATO	Nº CONTRATO / O/S / COMPROBANTE DE PAGO	FECHA DEL CONTRATO O CP ²⁷	FECHA DE LA CONFORMIDAD DE SER EL CASO ²⁸	EXPERIENCIA PROVENIENTE ²⁹ DE:	MONEDA	IMPORTE ³⁰	TIPO DE CAMBIO VENTA ³¹	MONTO FACTURADO ACUMULADO ³²
5										
6										
7										
8										
9										
10										
	...									
20										
TOTAL										

[CONSIGNAR CIUDAD Y FECHA]

.....
Firma, Nombres y Apellidos del postor o
Representante legal o común, según corresponda

ANEXO N° 9
DECLARACIÓN JURADA
(NUMERAL 49.4 DEL ARTÍCULO 49 DEL REGLAMENTO)

Señores
COMITÉ DE SELECCIÓN,
ADJUDICACIÓN SIMPLIFICADA N° AS-026-2024-EGESUR
Presente.-

Mediante el presente el suscrito, postor y/o Representante Legal de [CONSIGNAR EN CASO DE SER PERSONA JURÍDICA], declaro que la experiencia que acredito de la empresa [CONSIGNAR LA DENOMINACIÓN DE LA PERSONA JURÍDICA] como consecuencia de una reorganización societaria, no se encuentra en el supuesto establecido en el numeral 49.4 del artículo 49 del Reglamento.

[CONSIGNAR CIUDAD Y FECHA]

.....
Firma, Nombres y Apellidos del postor o
Representante legal, según corresponda

Importante

A efectos de cautelar la veracidad de esta declaración, el postor puede verificar la información de la Relación de Proveedores Sancionados por el Tribunal de Contrataciones del Estado con Sanción Vigente en <http://portal.osce.gob.pe/rmp/content/relación-de-proveedores-sancionados>. También le asiste dicha facultad al órgano encargado de las contrataciones o al órgano de la Entidad al que se le haya asignado la función de verificación de la oferta presentada por el postor ganador de la buena pro.

ANEXO N° 11

SOLICITUD DE BONIFICACIÓN DEL CINCO POR CIENTO (5%) POR TENER LA CONDICIÓN DE MICRO Y PEQUEÑA EMPRESA

Señores
COMITÉ DE SELECCIÓN,
ADJUDICACIÓN SIMPLIFICADA N° AS-026-2024-EGESUR
Presente.-

Mediante el presente el suscrito, postor y/o Representante legal de [CONSIGNAR EN CASO DE SER PERSONA JURÍDICA], solicito la asignación de la bonificación del cinco por ciento (5%) sobre el puntaje total obtenido, debido a que mi representada cuenta con la condición de micro y pequeña empresa.

[CONSIGNAR CIUDAD Y FECHA]

.....
**Firma, Nombres y Apellidos del postor o
Representante legal o común, según corresponda**

Importante

- *Para asignar la bonificación, el órgano encargado de las contrataciones o comité de selección, según corresponda, verifica la página web del Ministerio de Trabajo y Promoción del Empleo en la sección consulta de empresas acreditadas en el REMYPE en el link <http://www2.trabajo.gob.pe/servicios-en-linea-2-2/>.*
- *Para que un consorcio pueda acceder a la bonificación, cada uno de sus integrantes debe cumplir con la condición de micro y pequeña empresa.*

ANEXO N° 12

AUTORIZACIÓN DE NOTIFICACIÓN DE LA DECISIÓN DE LA ENTIDAD SOBRE LA SOLICITUD DE AMPLIACIÓN DE PLAZO MEDIANTE MEDIOS ELECTRÓNICOS DE COMUNICACIÓN

(DOCUMENTO A PRESENTAR EN EL PERFECCIONAMIENTO DEL CONTRATO)

Señores
**COMITÉ DE SELECCIÓN,
ADJUDICACIÓN SIMPLIFICADA N° AS-026-2024-EGESUR**
Presente.-

El que se suscribe, [.....], postor adjudicado y/o Representante Legal de [CONSIGNAR EN CASO DE SER PERSONA JURÍDICA], identificado con [CONSIGNAR TIPO DE DOCUMENTO DE IDENTIDAD] N° [CONSIGNAR NÚMERO DE DOCUMENTO DE IDENTIDAD], autorizo que durante la ejecución del contrato se me notifique al correo electrónico [INDICAR EL CORREO ELECTRÓNICO] lo siguiente:

✓ Notificación de la decisión de la Entidad respecto a la solicitud de ampliación de plazo.

[CONSIGNAR CIUDAD Y FECHA]

.....
**Firma, Nombres y Apellidos del postor o
Representante legal o común, según corresponda**

Importante

La notificación de la decisión de la Entidad respecto a la solicitud de ampliación de plazo se efectúa por medios electrónicos de comunicación, siempre que se cuente con la autorización correspondiente y sea posible obtener un acuse de recibo a través del mecanismo utilizado.