

**BASES ESTÁNDAR DE ADJUDICACIÓN
SIMPLIFICADA PARA LA CONTRATACIÓN DE
SERVICIOS EN GENERAL**
*(Decimosegunda Disposición Complementaria
Final del Reglamento)*

Aprobado mediante Directiva N°001-2019-OSCE/CD



SUB DIRECCIÓN DE NORMATIVIDAD – DIRECCIÓN TÉCNICO NORMATIVA
ORGANISMO SUPERVISOR DE LAS CONTRATACIONES DEL ESTADO - OSCE

SIMBOLOGÍA UTILIZADA:

N°	Símbolo	Descripción
1	[ABC] / [.....]	La información solicitada dentro de los corchetes sombreados debe ser completada por la Entidad durante la elaboración de las bases.
2	[ABC] / [.....]	Es una indicación, o información que deberá ser completada por la Entidad con posterioridad al otorgamiento de la buena pro para el caso específico de la elaboración de la PROFORMA DEL CONTRATO; o por los proveedores, en el caso de los ANEXOS de la oferta.
3	Importante • Abc	Se refiere a consideraciones importantes a tener en cuenta por el órgano encargado de las contrataciones o comité de selección, según corresponda y por los proveedores.
4	Advertencia • Abc	Se refiere a advertencias a tener en cuenta por el órgano encargado de las contrataciones o comité de selección, según corresponda y por los proveedores.
5	Importante para la Entidad • Xyz	Se refiere a consideraciones importantes a tener en cuenta por el órgano encargado de las contrataciones o comité de selección, según corresponda y deben ser eliminadas una vez culminada la elaboración de las bases.

CARACTERÍSTICAS DEL DOCUMENTO:

Las bases estándar deben ser elaboradas en formato WORD, y deben tener las siguientes características:

N°	Características	Parámetros
1	Márgenes	Superior : 2.5 cm Inferior: 2.5 cm Izquierda: 2.5 cm Derecha: 2.5 cm
2	Fuente	Arial
3	Estilo de Fuente	Normal: Para el contenido en general Cursiva: Para el encabezado y pie de página Para las Consideraciones importantes (Ítem 3 del cuadro anterior)
4	Color de Fuente	Automático: Para el contenido en general Azul : Para las Consideraciones importantes (Ítem 3 del cuadro anterior)
5	Tamaño de Letra	16 : Para las dos primeras hojas de las Secciones General y Específica 11 : Para el nombre de los Capítulos. 10 : Para el cuerpo del documento en general 9 : Para el encabezado y pie de página Para el contenido de los cuadros, pudiendo variar, según la necesidad 8 : Para las Notas al pie
6	Alineación	Justificada: Para el contenido en general y notas al pie. Centrada : Para la primera página, los títulos de las Secciones y nombres de los Capítulos)
7	Interlineado	Sencillo
8	Espaciado	Anterior : 0 Posterior : 0
9	Subrayado	Para los nombres de las Secciones y para resaltar o hacer hincapié en algún concepto

INSTRUCCIONES DE USO:

- Una vez registrada la información solicitada dentro de los corchetes sombreados en gris, el texto deberá quedar en letra tamaño 10, con estilo normal, sin formato de negrita y sin sombrear.
- La nota **IMPORTANTE** no puede ser modificada ni eliminada en la Sección General. En el caso de la Sección Específica debe seguirse la instrucción que se indica en dicha nota.

Elaboradas en mayo 2019
Modificadas en junio, diciembre 2019, julio 2020, julio y diciembre 2021, junio y octubre 2022

**BASES ESTÁNDAR DE ADJUDICACIÓN SIMPLIFICADA
PARA LA CONTRATACIÓN DE SERVICIOS EN GENERAL**

**ADJUDICACIÓN SIMPLIFICADA
N° 0004-2023-MTC/20-UZPIU
PRIMERA CONVOCATORIA**

**CONTRATACIÓN DE SERVICIO DE MANTENIMIENTO
RUTINARIO DE RED VIAL PAVIMENTADA A CARGO DE LA
UNIDAD ZONAL PIURA TUMBES**

DEBER DE COLABORACIÓN

La Entidad y todo proveedor que se someta a las presentes Bases, sea como participante, postor y/o contratista, deben conducir su actuación conforme a los principios previstos en la Ley de Contrataciones del Estado.

En este contexto, se encuentran obligados a prestar su colaboración al OSCE y a la Secretaría Técnica de la Comisión de Defensa de la Libre Competencia del INDECOPI, en todo momento según corresponda a sus competencias, a fin de comunicar presuntos casos de fraude, colusión y corrupción por parte de los funcionarios y servidores de la Entidad, así como los proveedores y demás actores que participan en el proceso de contratación.

De igual forma, deben poner en conocimiento del OSCE y a la Secretaría Técnica de la Comisión de Defensa de la Libre Competencia del INDECOPI los indicios de conductas anticompetitivas que se presenten durante el proceso de contratación, en los términos del Decreto Legislativo N° 1034, "Ley de Represión de Conductas Anticompetitivas", o norma que la sustituya, así como las demás normas de la materia.

La Entidad y todo proveedor que se someta a las presentes Bases, sea como participante, postor y/o contratista del proceso de contratación deben permitir al OSCE o a la Secretaría Técnica de la Comisión de Defensa de la Libre Competencia del INDECOPI el acceso a la información referida a las contrataciones del Estado que sea requerida, prestar testimonio o absolución de posiciones que se requieran, entre otras formas de colaboración.



SECCIÓN GENERAL

DISPOSICIONES COMUNES DEL PROCEDIMIENTO DE SELECCIÓN

(ESTA SECCIÓN NO DEBE SER MODIFICADA EN NINGÚN EXTREMO, BAJO SANCIÓN DE NULIDAD)



CAPÍTULO I ETAPAS DEL PROCEDIMIENTO DE SELECCIÓN

1.1. REFERENCIAS

Cuando en el presente documento se mencione la palabra Ley, se entiende que se está haciendo referencia a la Ley N° 30225, Ley de Contrataciones del Estado, y cuando se mencione la palabra Reglamento, se entiende que se está haciendo referencia al Reglamento de la Ley de Contrataciones del Estado aprobado por Decreto Supremo N° 344-2018-EF.

Las referidas normas incluyen sus respectivas modificaciones, de ser el caso.

1.2. CONVOCATORIA

Se realiza a través de su publicación en el SEACE de conformidad con lo señalado en el artículo 54 del Reglamento, en la fecha señalada en el calendario del procedimiento de selección, debiendo adjuntar las bases y resumen ejecutivo.

1.3. REGISTRO DE PARTICIPANTES

El registro de participantes se realiza conforme al artículo 55 del Reglamento. En el caso de un consorcio, basta que se registre uno (1) de sus integrantes.

Importante

- Para registrarse como participante en un procedimiento de selección convocado por las Entidades del Estado Peruano, es necesario que los proveedores cuenten con inscripción vigente y estar habilitados ante el Registro Nacional de Proveedores (RNP) que administra el Organismo Supervisor de las Contrataciones del Estado (OSCE). Para obtener mayor información, se puede ingresar a la siguiente dirección electrónica: www.mrp.gob.pe.
- Los proveedores que deseen registrar su participación deben ingresar al SEACE utilizando su Certificado SEACE (usuario y contraseña). Asimismo, deben observar las instrucciones señaladas en el documento de orientación "Guía para el registro de participantes electrónico" publicado en <https://www2.seace.gob.pe/>.
- En caso los proveedores no cuenten con inscripción vigente en el RNP y/o se encuentren inhabilitados o suspendidos para ser participantes, postores y/o contratistas, el SEACE restringirá su registro, quedando a potestad de estos intentar nuevamente registrar su participación en el procedimiento de selección en cualquier otro momento, dentro del plazo establecido para dicha etapa, siempre que haya obtenido la vigencia de su inscripción o quedado sin efecto la sanción que le impuso el Tribunal de Contrataciones del Estado.

1.4. FORMULACIÓN DE CONSULTAS Y OBSERVACIONES A LAS BASES

La formulación de consultas y observaciones a las bases se efectúa de conformidad con lo establecido en los numerales 72.1 y 72.2 del artículo 72 del Reglamento, así como el literal a) del artículo 89 del Reglamento.

Importante

No pueden formularse consultas ni observaciones respecto del contenido de una ficha de homologación aprobada. Las consultas y observaciones que se formulen sobre el particular, se tienen como no presentadas.



1.5. ABSOLUCIÓN DE CONSULTAS, OBSERVACIONES E INTEGRACIÓN DE BASES

La absolución de consultas, observaciones e integración de las bases se realizan conforme a las disposiciones previstas en el numeral 72.4 del artículo 72 del Reglamento y el literal a) del artículo 89 del Reglamento.

Importante

- *No se absolverán consultas y observaciones a las bases que se presenten en forma física.*
- *Cuando exista divergencia entre lo indicado en el pliego de absolución de consultas y observaciones y la integración de bases, prevalece lo absuelto en el referido pliego; sin perjuicio, del deslinde de responsabilidades correspondiente.*

1.6. FORMA DE PRESENTACIÓN DE OFERTAS

Las ofertas se presentan conforme lo establecido en el artículo 59 y en el artículo 90 del Reglamento.

Las declaraciones juradas, formatos o formularios previstos en las bases que conforman la oferta deben estar debidamente firmados por el postor (firma manuscrita o digital, según la Ley N° 27269, Ley de Firmas y Certificados Digitales¹). Los demás documentos deben ser visados por el postor. En el caso de persona jurídica, por su representante legal, apoderado o mandatario designado para dicho fin y, en el caso de persona natural, por este o su apoderado. No se acepta el pegado de la imagen de una firma o visto. Las ofertas se presentan foliadas.

Importante

- *Los formularios electrónicos que se encuentran en el SEACE y que los proveedores deben llenar para presentar sus ofertas, tienen carácter de declaración jurada.*
- *En caso la información contenida en los documentos escaneados que conforman la oferta no coincida con lo declarado a través del SEACE, prevalece la información declarada en los documentos escaneados.*
- *No se tomará en cuenta las ofertas que se presenten en físico a la Entidad.*

1.7. PRESENTACIÓN Y APERTURA DE OFERTAS

El participante presentará su oferta de manera electrónica a través del SEACE, desde las 00:01 horas hasta las 23:59 horas del día establecido para el efecto en el cronograma del procedimiento; adjuntando el archivo digitalizado que contenga los documentos que conforman la oferta de acuerdo a lo requerido en las bases.

El participante debe verificar antes de su envío, bajo su responsabilidad, que el archivo pueda ser descargado y su contenido sea legible.

Importante

Los integrantes de un consorcio no pueden presentar ofertas individuales ni conformar más de un consorcio en un procedimiento de selección, o en un determinado ítem cuando se trate de procedimientos de selección según relación de ítems.

¹ Para mayor información sobre la normativa de firmas y certificados digitales ingresar a: <https://www.indecopi.gob.pe/web/firmas-digitales/firmar-y-certificados-digitales>

En la apertura electrónica de la oferta, el órgano encargado de las contrataciones o el comité de selección, según corresponda, verifica la presentación de lo exigido en la sección específica de las bases de conformidad con el numeral 73.2 del artículo 73 del Reglamento y determina si las ofertas responden a las características y/o requisitos y condiciones de los Términos de Referencia, detallados en la sección específica de las bases. De no cumplir con lo requerido, la oferta se considera no admitida.

Asimismo, el órgano encargado de las contrataciones o el comité de selección, según corresponda, declara no admitidas las ofertas que se encuentran por debajo del ochenta por ciento (80%) del valor referencial o que excedan el valor referencial.

1.8. EVALUACIÓN DE LAS OFERTAS

La evaluación de las ofertas se realiza conforme a lo establecido en el numeral 74.1 y el literal a) del numeral 74.2 del artículo 74 del Reglamento.

En el supuesto de que dos (2) o más ofertas empaten, la determinación del orden de prelación de las ofertas empatadas se efectúa siguiendo estrictamente el orden establecido en el numeral 91.1 del artículo 91 del Reglamento.

El desempate mediante sorteo se realiza de manera electrónica a través del SEACE.

Importante

En el caso de contratación de servicios en general que se presten fuera de la provincia de Lima y Callao, cuyo valor referencial no supere los doscientos mil Soles (S/ 200,000.00), a solicitud del postor se asigna una bonificación equivalente al diez por ciento (10%) sobre el puntaje total obtenido por los postores con domicilio en la provincia donde prestará el servicio, o en las provincias colindantes, sean o no pertenecientes al mismo departamento o región. El domicilio es el consignado en la constancia de inscripción ante el RNP². Lo mismo aplica en el caso de procedimientos de selección por relación de ítems, cuando algún ítem no supera el monto señalado anteriormente.

1.9. CALIFICACIÓN DE OFERTAS

La calificación de las ofertas se realiza conforme a lo establecido en los numerales 75.1 y 75.2 del artículo 75 del Reglamento.

1.10. SUBSANACIÓN DE LAS OFERTAS

La subsanación de las ofertas se sujeta a lo establecido en el artículo 60 del Reglamento. El plazo que se otorgue para la subsanación no puede ser inferior a un (1) día hábil

La solicitud de subsanación se realiza de manera electrónica a través del SEACE y será remitida al correo electrónico consignado por el postor al momento de realizar su inscripción en el RNP, siendo su responsabilidad el permanente seguimiento de las notificaciones a dicho correo. La notificación de la solicitud se entiende efectuada el día de su envío al correo electrónico.

La presentación de las subsanaciones se realiza a través del SEACE. No se tomará en cuenta la subsanación que se presente en físico a la Entidad.



² La constancia de inscripción electrónica se visualizará en el portal web del Registro Nacional de Proveedores: www.rnp.gob.pe

1.11. OTORGAMIENTO DE LA BUENA PRO

Definida la oferta ganadora, el órgano encargado de las contrataciones o el comité de selección, según corresponda, otorga la buena pro mediante su publicación en el SEACE, incluyendo el cuadro comparativo y las actas debidamente motivadas de los resultados de la admisión, no admisión, evaluación, calificación, descalificación y el otorgamiento de la buena pro.

1.12. CONSENTIMIENTO DE LA BUENA PRO

Cuando se hayan presentado dos (2) o más ofertas, el consentimiento de la buena pro se produce a los cinco (5) días hábiles siguientes de la notificación de su otorgamiento, sin que los postores hayan ejercido el derecho de interponer el recurso de apelación.

En caso que se haya presentado una sola oferta, el consentimiento de la buena pro se produce el mismo día de la notificación de su otorgamiento.

El consentimiento del otorgamiento de la buena pro se publica en el SEACE al día hábil siguiente de producido.

Importante

Una vez consentido el otorgamiento de la buena pro, el órgano encargado de las contrataciones o el órgano de la Entidad al que se haya asignado tal función realiza la verificación de la oferta presentada por el postor ganador de la buena pro conforme lo establecido en el numeral 64.6 del artículo 64 del Reglamento.

CAPÍTULO II

SOLUCIÓN DE CONTROVERSIAS DURANTE EL PROCEDIMIENTO DE SELECCIÓN

2.1. RECURSO DE APELACIÓN

A través del recurso de apelación se pueden impugnar los actos dictados durante el desarrollo del procedimiento de selección hasta antes del perfeccionamiento del contrato.

El recurso de apelación se presenta ante la Entidad convocante, y es conocido y resuelto por su Titular, cuando el valor referencial sea igual o menor a cincuenta (50) UIT. Cuando el valor referencial sea mayor a dicho monto, el recurso de apelación se presenta ante y es resuelto por el Tribunal de Contrataciones del Estado.

En los procedimientos de selección según relación de ítems, el valor referencial total del procedimiento determina ante quién se presenta el recurso de apelación.

Los actos que declaren la nulidad de oficio, la cancelación del procedimiento de selección y otros actos emitidos por el Titular de la Entidad que afecten la continuidad de este, se impugnan ante el Tribunal de Contrataciones del Estado.

Importante

- *Una vez otorgada la buena pro, el órgano encargado de las contrataciones o el comité de selección, según corresponda, está en la obligación de permitir el acceso de los participantes y postores al expediente de contratación, salvo la información calificada como secreta, confidencial o reservada por la normativa de la materia, a más tardar dentro del día siguiente de haberse solicitado por escrito.*

Luego de otorgada la buena pro no se da a conocer las ofertas cuyos requisitos de calificación no fueron analizados y revisados por el órgano encargado de las contrataciones o el comité de selección, según corresponda.
- *A efectos de recoger la información de su interés, los postores pueden valerse de distintos medios, tales como: (i) la lectura y/o toma de apuntes, (ii) la captura y almacenamiento de imágenes, e incluso (iii) pueden solicitar copia de la documentación obrante en el expediente, siendo que, en este último caso, la Entidad deberá entregar dicha documentación en el menor tiempo posible, previo pago por tal concepto.*
- *El recurso de apelación se presenta ante la Mesa de Partes del Tribunal o ante las oficinas desconcentradas del OSCE, o en la Unidad de Trámite Documentario de la Entidad, según corresponda.*

2.2. PLAZOS DE INTERPOSICIÓN DEL RECURSO DE APELACIÓN

La apelación contra el otorgamiento de la buena pro o contra los actos dictados con anterioridad a ella se interpone dentro de los cinco (5) días hábiles siguientes de haberse notificado el otorgamiento de la buena pro.

La apelación contra los actos dictados con posterioridad al otorgamiento de la buena pro, contra la declaración de nulidad, cancelación y declaratoria de desierto del procedimiento, se interpone dentro de los cinco (5) días hábiles siguientes de haberse tomado conocimiento del acto que se desea impugnar.



CAPÍTULO III DEL CONTRATO

3.1. PERFECCIONAMIENTO DEL CONTRATO

Los plazos y el procedimiento para perfeccionar el contrato se realiza conforme a lo indicado en el artículo 141 del Reglamento.

El contrato se perfecciona con la suscripción del documento que lo contiene, salvo en los contratos cuyo monto del valor referencial no supere los doscientos mil Soles (S/ 200,000.00), en los que se puede perfeccionar con la recepción de la orden de servicios, conforme a lo previsto en la sección específica de las bases.

En el caso de procedimientos de selección por relación de ítems, se puede perfeccionar el contrato con la suscripción del documento o con la recepción de una orden de servicios, cuando el valor referencial del ítem corresponda al parámetro establecido en el párrafo anterior.

Importante

El órgano encargado de las contrataciones o el comité de selección, según corresponda, debe consignar en la sección específica de las bases la forma en que se perfeccionará el contrato, sea con la suscripción del contrato o la recepción de la orden de servicios. En caso la Entidad perfeccione el contrato con la recepción de la orden de servicios no debe incluir la proforma del contrato establecida en el Capítulo V de la sección específica de las bases.

Para perfeccionar el contrato, el postor ganador de la buena pro debe presentar los documentos señalados en el artículo 139 del Reglamento y los previstos en la sección específica de las bases.

3.2. GARANTÍAS

Las garantías que deben otorgar los postores y/o contratistas, según corresponda, son las de fiel cumplimiento del contrato y por los adelantos.

3.2.1. GARANTÍA DE FIEL CUMPLIMIENTO

Como requisito indispensable para perfeccionar el contrato, el postor ganador debe entregar a la Entidad la garantía de fiel cumplimiento del mismo por una suma equivalente al diez por ciento (10%) del monto del contrato original. Esta se mantiene vigente hasta la conformidad de la recepción de la prestación a cargo del contratista.

3.2.2. GARANTÍA DE FIEL CUMPLIMIENTO POR PRESTACIONES ACCESORIAS

En las contrataciones que conllevan la ejecución de prestaciones accesorias, tales como mantenimiento, reparación o actividades afines, se otorga una garantía adicional por una suma equivalente al diez por ciento (10%) del monto del contrato de la prestación accesorio, la misma que debe ser renovada periódicamente hasta el cumplimiento total de las obligaciones garantizadas.

Importante

- En los contratos cuyos montos sean iguales o menores a doscientos mil Soles (S/ 200,000.00), no corresponde presentar garantía de fiel cumplimiento de contrato ni garantía de fiel cumplimiento por prestaciones accesorias. Dicha excepción también aplica a los contratos



derivados de procedimientos de selección por relación de ítems, cuando el monto del ítem adjudicado o la sumatoria de los montos de los ítems adjudicados no superen el monto señalado anteriormente, conforme a lo dispuesto en el literal a) del artículo 152 del Reglamento.

- En los contratos periódicos de prestación de servicios en general que celebren las Entidades con las micro y pequeñas empresas, estas últimas pueden otorgar como garantía de fiel cumplimiento el diez por ciento (10%) del monto del contrato, porcentaje que es retenido por la Entidad durante la primera mitad del número total de pagos a realizarse, de forma prorrateada en cada pago, con cargo a ser devuelto a la finalización del mismo, conforme lo establecen los numerales 149.4 y 149.5 del artículo 149 del Reglamento y numeral 151.2 del artículo 151 del Reglamento.

3.2.3. GARANTÍA POR ADELANTO

En caso se haya previsto en la sección específica de las bases la entrega de adelantos, el contratista debe presentar una garantía emitida por idéntico monto conforme a lo estipulado en el artículo 153 del Reglamento.

3.3. REQUISITOS DE LAS GARANTÍAS

Las garantías que se presenten deben ser incondicionales, solidarias, irrevocables y de realización automática en el país, al solo requerimiento de la Entidad. Asimismo, deben ser emitidas por empresas que se encuentren bajo la supervisión directa de la Superintendencia de Banca, Seguros y Administradoras Privadas de Fondos de Pensiones y que cuenten con clasificación de riesgo B o superior. Asimismo, deben estar autorizadas para emitir garantías; o estar consideradas en la última lista de bancos extranjeros de primera categoría que periódicamente publica el Banco Central de Reserva del Perú.

Importante

Corresponde a la Entidad verificar que las garantías presentadas por el postor ganador de la buena pro y/o contratista cumplan con los requisitos y condiciones necesarios para su aceptación y eventual ejecución, sin perjuicio de la determinación de las responsabilidades funcionales que correspondan.

Advertencia

Los funcionarios de las Entidades no deben aceptar garantías emitidas bajo condiciones distintas a las establecidas en el presente numeral, debiendo tener en cuenta lo siguiente:

1. La clasificadora de riesgo que asigna la clasificación a la empresa que emite la garantía debe encontrarse listada en el portal web de la SBS (<http://www.sbs.gob.pe/sistema-financiero/clasificadoras-de-riesgo>).
2. Se debe identificar en la página web de la clasificadora de riesgo respectiva, cuál es la clasificación vigente de la empresa que emite la garantía, considerando la vigencia a la fecha de emisión de la garantía.
3. Para fines de lo establecido en el artículo 148 del Reglamento, la clasificación de riesgo B, incluye las clasificaciones B+ y B.
4. Si la empresa que otorga la garantía cuenta con más de una clasificación de riesgo emitida por distintas empresas listadas en el portal web de la SBS, bastará que en una de ellas cumpla con la clasificación mínima establecida en el Reglamento.

En caso exista alguna duda sobre la clasificación de riesgo asignada a la empresa emisora de la garantía, se deberá consultar a la clasificadora de riesgos respectiva.



De otro lado, además de cumplir con el requisito referido a la clasificación de riesgo, a efectos de verificar si la empresa emisora se encuentra autorizada por la SBS para emitir garantías, debe revisarse el portal web de dicha Entidad (<http://www.sbs.gob.pe/sistema-financiero/relacion-de-empresas-que-se-encuentran-autorizadas-a-emitir-cartas-fianza>).

Los funcionarios competentes deben verificar la autenticidad de la garantía a través de los mecanismos establecidos (consulta web, teléfono u otros) por la empresa emisora.

3.4. EJECUCIÓN DE GARANTÍAS

La Entidad puede solicitar la ejecución de las garantías conforme a los supuestos contemplados en el artículo 155 del Reglamento.

3.5. ADELANTOS

La Entidad puede entregar adelantos directos al contratista, los que en ningún caso exceden en conjunto del treinta por ciento (30%) del monto del contrato original, siempre que ello haya sido previsto en la sección específica de las bases.

3.6. PENALIDADES

3.6.1. PENALIDAD POR MORA EN LA EJECUCIÓN DE LA PRESTACIÓN

En caso de retraso injustificado del contratista en la ejecución de las prestaciones objeto del contrato, la Entidad le aplica automáticamente una penalidad por mora por cada día de atraso, de conformidad con el artículo 162 del Reglamento.

3.6.2. OTRAS PENALIDADES

La Entidad puede establecer penalidades distintas a la mencionada en el numeral precedente, según lo previsto en el artículo 163 del Reglamento y lo indicado en la sección específica de las bases.

Estos dos tipos de penalidades se calculan en forma independiente y pueden alcanzar cada una un monto máximo equivalente al diez por ciento (10%) del monto del contrato vigente, o de ser el caso, del ítem que debió ejecutarse.

3.7. INCUMPLIMIENTO DEL CONTRATO

Las causales para la resolución del contrato, serán aplicadas de conformidad con el artículo 36 de la Ley y 164 del Reglamento.

3.8. PAGOS

El pago se realiza después de ejecutada la respectiva prestación, pudiendo contemplarse pagos a cuenta, según la forma establecida en la sección específica de las bases o en el contrato.

La Entidad paga las contraprestaciones pactadas a favor del contratista dentro de los diez (10) días calendario siguientes de otorgada la conformidad de los servicios, siempre que se verifiquen las condiciones establecidas en el contrato para ello, bajo responsabilidad del funcionario competente. La conformidad se emite en un plazo máximo de veinte (20) días de producida la recepción.



En el caso que se haya suscrito contrato con un consorcio, el pago se realizará de acuerdo a lo que se indique en el contrato de consorcio.

Advertencia

En caso de retraso en los pagos a cuenta o pago final por parte de la Entidad, salvo que se deba a caso fortuito o fuerza mayor, esta reconoce al contratista los intereses legales correspondientes, de conformidad con el artículo 39 de la Ley y 171 del Reglamento, debiendo repetir contra los responsables de la demora injustificada.

3.9. DISPOSICIONES FINALES

Todos los demás aspectos del presente procedimiento no contemplados en las bases se regirán supletoriamente por la Ley y su Reglamento, así como por las disposiciones legales vigentes.



SECCIÓN ESPECÍFICA

CONDICIONES ESPECIALES DEL PROCEDIMIENTO DE SELECCIÓN

(EN ESTA SECCIÓN LA ENTIDAD DEBERÁ COMPLETAR LA INFORMACIÓN EXIGIDA, DE ACUERDO A LAS INSTRUCCIONES INDICADAS)



CAPÍTULO I GENERALIDADES

1.1. ENTIDAD CONVOCANTE

Nombre : PROYECTO ESPECIAL DE INFRAESTRUCTURA DE
TRANSPORTE NACIONAL - PROVIAS NACIONAL – UNIDAD
ZONAL I PIURA TUMBES
RUC N° : 20503503639
Domicilio legal : JR. ZORRITOS NRO. 1203 LIMA CERCADO LIMA - LIMA - LIMA
Teléfono: : 073 - 219689
Correo electrónico: : rreyes@pvn.gob.pe

1.2. OBJETO DE LA CONVOCATORIA

El presente procedimiento de selección tiene por objeto la contratación del servicio de SERVICIO DE MANTENIMIENTO RUTINARIO DE RED VIAL PAVIMENTADA A CARGO DE LA UNIDAD ZONAL PIURA TUMBES.

ITEM	DESCRIPCION
1	SERVICIO DE MANTENIMIENTO RUTINARIO DE LA CARRETERA PAVIMENTADA RUTA NACIONAL PE-1NJ, TRAMO: PUENTE PRIMAVERA - AV. GUARDIA CIVIL - AV. LUIS MONTERO - AV. PROGRESO - DV. CATACAOS (EMP. PE1N).
2	SERVICIO DE MANTENIMIENTO RUTINARIO DE LA RED VIAL NACIONAL PE-1N, TRAMO: OVALO LA LEGUA - AV. GULMAN (Km 993+600 AL Km 996+450)

1.3. VALOR REFERENCIAL³

El valor referencial asciende a CUATROCIENTOS CUARENTA Y DOS MIL QUINIENTOS DOS CON 20/100 SOLES (S/ 442,502.20), incluidos los impuestos de Ley y cualquier otro concepto que incida en el costo total de la prestación. El valor referencial ha sido calculado al mes de JULIO



³ El monto del valor referencial indicado en esta sección de las bases no debe diferir del monto del valor referencial consignado en la ficha del procedimiento en el SEACE. No obstante, de existir contradicción entre estos montos, primará el monto del valor referencial indicado en las bases aprobadas.

ITEM 01

Valor Referencial (VR)	Límites ⁴	
	Inferior	Máximo
S/ 204,958.20	S/ 163,966.56	S/ 204,958.20

ITEM 02

Valor Referencial (VR)	Límites ⁵	
	Inferior	Máximo
S/ 237,544.00	S/ 190,035.20	S/ 237,544.00

Importante

El precio de las ofertas no puede exceder los límites del valor referencial de conformidad con la Decimosegunda Disposición Complementaria Final del Reglamento.

1.4. EXPEDIENTE DE CONTRATACIÓN

El expediente de contratación fue aprobado mediante FORMATO DE APROBACIÓN N° 350-2023-MTC/20.2 con fecha 23 de octubre de 2023

1.5. FUENTE DE FINANCIAMIENTO

RECURSOS ORDINARIOS

Importante

La fuente de financiamiento debe corresponder a aquella prevista en la Ley de Equilibrio Financiero del Presupuesto del Sector Público del año fiscal en el cual se convoca el procedimiento de selección.

1.6. SISTEMA DE CONTRATACIÓN

El presente procedimiento se rige por el sistema de SUMA ALZADA de acuerdo con lo establecido en el expediente de contratación respectivo.

1.7. ALCANCES DEL REQUERIMIENTO

El alcance de la prestación está definido en el Capítulo III de la presente sección de las bases.

Los límites se calculan considerando dos (2) decimales. Para ello, si el límite inferior tiene más de dos (2) decimales, se aumenta en un dígito el valor del segundo decimal.

⁵ Los límites se calculan considerando dos (2) decimales. Para ello, si el límite inferior tiene más de dos (2) decimales, se aumenta en un dígito el valor del segundo decimal.



1.8. PLAZO DE PRESTACIÓN DEL SERVICIO

Los servicios materia de la presente convocatoria se prestarán en el plazo como se detalla a continuación:

ITEM 01: 180 (CIENTO OCHENTA DÍAS CALENDARIOS)
ITEM 02: 270 (DOSCIENTOS SETENTA DÍAS CALENDARIOS)

En concordancia con lo establecido en el expediente de contratación.

1.9. COSTO DE REPRODUCCIÓN Y ENTREGA DE BASES

Los participantes registrados tienen el derecho de recabar un ejemplar de las bases, para cuyo efecto deben cancelar S/ 5.00 (Cinco con 00/100 Soles) en la oficina de Tesorería de la Unidad Zonal Piura Tumbes, sito en Mz B Lote 14 Urb. 04 de enero – Piura – Piura – Piura.

Importante

El costo de entrega de un ejemplar de las bases no puede exceder el costo de su reproducción.

1.10. BASE LEGAL

- Ley N° 31368, Ley de Presupuesto del Sector Público para el Año Fiscal 2023.
- Ley N° 31639, Ley de Equilibrio Financiero del Presupuesto del Sector Público del año fiscal 2023.
- Ley N° 31640 Ley de Endeudamiento del Sector Público del año fiscal 2023.
- TUO de la Ley N° 30225 Ley de Contrataciones del Estado, aprobado por Decreto Supremo N° 082-2019-EF, y su Reglamento, aprobado mediante Decreto Supremo N° 344-2018-EF.
- Ley N° 27444 – Ley del Procedimiento Administrativo General.
- Ley N° 27806 – Ley de Transparencia y de Acceso a la información Pública, aprobado por Decreto Supremo N° 043-2003-PCM.

Las referidas normas incluyen sus respectivas modificaciones, de ser el caso.



CAPÍTULO II DEL PROCEDIMIENTO DE SELECCIÓN

2.1. CALENDARIO DEL PROCEDIMIENTO DE SELECCIÓN

Según el cronograma de la ficha de selección de la convocatoria publicada en el SEACE.

Importante

De conformidad con la vigesimosegunda Disposición Complementaria Final del Reglamento, en caso la Entidad (Ministerios y sus organismos públicos, programas o proyectos adscritos) haya difundido el requerimiento a través del SEACE siguiendo el procedimiento establecido en dicha disposición, no procede formular consultas u observaciones al requerimiento.

2.2. CONTENIDO DE LAS OFERTAS

La oferta contendrá, además de un índice de documentos⁶, la siguiente documentación:

2.2.1. Documentación de presentación obligatoria

2.2.1.1. Documentos para la admisión de la oferta

- Declaración jurada de datos del postor. (**Anexo N° 1**)
- Documento que acredite la representación de quien suscribe la oferta.

En caso de persona jurídica, copia del certificado de vigencia de poder del representante legal, apoderado o mandatario designado para tal efecto.

En caso de persona natural, copia del documento nacional de identidad o documento análogo, o del certificado de vigencia de poder otorgado por persona natural, del apoderado o mandatario, según corresponda.

En el caso de consorcios, este documento debe ser presentado por cada uno de los integrantes del consorcio que suscriba la promesa de consorcio, según corresponda.

Advertencia

De acuerdo con el artículo 4 del Decreto Legislativo N° 1246, las Entidades están prohibidas de exigir a los administrados o usuarios la información que puedan obtener directamente mediante la interoperabilidad a que se refieren los artículos 2 y 3 de dicho Decreto Legislativo. En esa medida, si la Entidad es usuaria de la Plataforma de Interoperabilidad del Estado – PIDE⁷ y siempre que el servicio web se encuentre activo en el Catálogo de Servicios de dicha plataforma, no corresponderá exigir el certificado de vigencia de poder y/o documento nacional de identidad.

- Declaración jurada de acuerdo con el literal b) del artículo 52 del Reglamento (**Anexo N°2**)

La omisión del índice no determina la no admisión de la oferta.

Para mayor información de las Entidades usuarias y del Catálogo de Servicios de la Plataforma de Interoperabilidad del Estado – PIDE ingresar al siguiente enlace <https://www.gobiernodigital.gob.pe/interoperabilidad/>



- d) Declaración jurada de cumplimiento de los Términos de Referencia contenidos en el numeral 3.1 del Capítulo III de la presente sección. (**Anexo N° 3**)
- e) Declaración jurada de plazo de prestación del servicio. (**Anexo N° 4**)⁸
- f) Promesa de consorcio con firmas legalizadas, de ser el caso, en la que se consigne los integrantes, el representante común, el domicilio común y las obligaciones a las que se compromete cada uno de los integrantes del consorcio así como el porcentaje equivalente a dichas obligaciones. (**Anexo N° 5**)
- g) El precio de la oferta en SOLES Adjuntar obligatoriamente el **Anexo N° 6**.

El precio total de la oferta y los subtotales que lo componen son expresados con dos (2) decimales. Los precios unitarios pueden ser expresados con más de dos decimales.

Importante

- El órgano encargado de las contrataciones o el comité de selección, según corresponda, verifica la presentación de los documentos requeridos. De no cumplir con lo requerido, la oferta se considera no admitida.
- El órgano encargado de las contrataciones o el comité de selección, según corresponda, declara no admitidas las ofertas que no se encuentren dentro de los límites del valor referencial previstos en la Decimosegunda Disposición Complementaria Final del Reglamento.
- En caso de requerir estructura de costos o análisis de precios, esta se presenta para el perfeccionamiento del contrato.

2.2.1.2. Documentos para acreditar los requisitos de calificación

Incorporar en la oferta los documentos que acreditan los “**Requisitos de Calificación**” que se detallan en el numeral 3.2 del Capítulo III de la presente sección de las bases.

2.2.2. Documentación de presentación facultativa:

- a) En el caso de microempresas y pequeñas empresas integradas por personas con discapacidad, o en el caso de consorcios conformados en su totalidad por estas empresas, deben presentar la constancia o certificado con el cual acredite su inscripción en el Registro de Empresas Promocionales para Personas con Discapacidad⁹.
- b) Solicitud de bonificación por tener la condición de micro y pequeña empresa. (**Anexo N° 11**)

Advertencia

El órgano encargado de las contrataciones o el comité de selección, según corresponda, no podrá exigir al postor la presentación de documentos que no hayan sido indicados en los acápites “Documentos para la admisión de la oferta”, “Requisitos de calificación” y “Factores de evaluación”.



En caso de considerar como factor de evaluación la mejora del plazo de prestación del servicio, el plazo ofertado en dicho anexo servirá también para acreditar este factor.

⁹ Dicho documento se tendrá en consideración en caso de empate, conforme a lo previsto en el artículo 91 del Reglamento.

2.3. PRESENTACIÓN DEL RECURSO DE APELACIÓN

"El recurso de apelación se presenta ante la Unidad de Trámite Documentario de la Entidad.

En caso el participante o postor opte por presentar recurso de apelación y por otorgar la garantía mediante depósito en cuenta bancaria, se debe realizar el abono en:

N ° de Cuenta : 00068376556
Banco : Banco de la Nación
N° CCI : 01806800006837655674

2.4. REQUISITOS PARA PERFECCIONAR EL CONTRATO

El postor ganador de la buena pro debe presentar los siguientes documentos para perfeccionar el contrato:

- a) Garantía de fiel cumplimiento del contrato.
- b) Garantía de fiel cumplimiento por prestaciones accesorias, de ser el caso.
- c) Contrato de consorcio con firmas legalizadas ante Notario de cada uno de los integrantes, de ser el caso.
- d) Código de cuenta interbancaria (CCI) o, en el caso de proveedores no domiciliados, el número de su cuenta bancaria y la entidad bancaria en el exterior.
- e) Copia de la vigencia del poder del representante legal de la empresa que acredite que cuenta con facultades para perfeccionar el contrato, cuando corresponda.
- f) Copia de DNI del postor en caso de persona natural, o de su representante legal en caso de persona jurídica.
- g) Copia simple del SOAT vigente de la unidad vehicular.
- h) Copia simple del Certificado de Inspección Técnica Vehicular.

Advertencia

De acuerdo con el artículo 4 del Decreto Legislativo N° 1246, las Entidades están prohibidas de exigir a los administrados o usuarios la información que puedan obtener directamente mediante la interoperabilidad a que se refieren los artículos 2 y 3 de dicho Decreto Legislativo. En esa medida, si la Entidad es usuaria de la Plataforma de Interoperabilidad del Estado – PIDE¹⁰ y siempre que el servicio web se encuentre activo en el Catálogo de Servicios de dicha plataforma, no corresponderá exigir los documentos previstos en los literales e) y f).

- i) Domicilio para efectos de la notificación durante la ejecución del contrato.
- j) Autorización de notificación de la decisión de la Entidad sobre la solicitud de ampliación de plazo mediante medios electrónicos de comunicación¹¹. (**Anexo N° 12**)
- k) Detalle de los precios unitarios del precio ofertado¹².
- l) Estructura de costos.
- m) Detalle del precio de la oferta de cada uno de los servicios que conforman el paquete¹³.

Importante

- *En caso que el postor ganador de la buena pro sea un consorcio, las garantías que presente este para el perfeccionamiento del contrato, así como durante la ejecución contractual, de ser el caso, además de cumplir con las condiciones establecidas en el artículo 33 de la Ley*

¹⁰ Para mayor información de las Entidades usuarias y del Catálogo de Servicios de la Plataforma de Interoperabilidad del Estado – PIDE ingresar al siguiente enlace <https://www.gobiernodigital.gob.pe/interoperabilidad/>

¹¹ En tanto se implemente la funcionalidad en el SEACE, de conformidad con la Primera Disposición Complementaria Transitoria del Decreto Supremo N° 234-2022-EF.

¹² Incluir solo en caso de la contratación bajo el sistema a suma alzada.

¹³ Incluir solo en caso de contrataciones por paquete.

y en el artículo 148 del Reglamento, deben consignar expresamente el nombre completo o la denominación o razón social de los integrantes del consorcio, en calidad de garantizados, de lo contrario no podrán ser aceptadas por las Entidades. No se cumple el requisito antes indicado si se consigna únicamente la denominación del consorcio, conforme lo dispuesto en la Directiva Participación de Proveedores en Consorcio en las Contrataciones del Estado”.

- En los contratos periódicos de prestación de servicios en general que celebren las Entidades con las micro y pequeñas empresas, estas últimas pueden otorgar como garantía de fiel cumplimiento el diez por ciento (10%) del monto del contrato, porcentaje que es retenido por la Entidad durante la primera mitad del número total de pagos a realizarse, de forma prorrateada en cada pago, con cargo a ser devuelto a la finalización del mismo, conforme lo establece el numeral 149.4 del artículo 149 y el numeral 151.2 del artículo 151 del Reglamento. Para dicho efecto los postores deben encontrarse registrados en el REMYPE, consignando en la Declaración Jurada de Datos del Postor (Anexo N° 1) o en la solicitud de retención de la garantía durante el perfeccionamiento del contrato, que tienen la condición de MYPE, lo cual será verificado por la Entidad en el link <http://www2.trabajo.gob.pe/servicios-en-linea-2-2> opción consulta de empresas acreditadas en el REMYPE.
- En los contratos cuyos montos sean iguales o menores a doscientos mil Soles (S/ 200,000.00), no corresponde presentar garantía de fiel cumplimiento de contrato ni garantía de fiel cumplimiento por prestaciones accesorias. Dicha excepción también aplica a los contratos derivados de procedimientos de selección por relación de ítems, cuando el monto del ítem adjudicado o la sumatoria de los montos de los ítems adjudicados no supere el monto señalado anteriormente, conforme a lo dispuesto en el literal a) del artículo 152 del Reglamento.

Importante

- Corresponde a la Entidad verificar que las garantías presentadas por el postor ganador de la buena pro cumplan con los requisitos y condiciones necesarios para su aceptación y eventual ejecución, sin perjuicio de la determinación de las responsabilidades funcionales que correspondan.
- De conformidad con el Reglamento Consular del Perú aprobado mediante Decreto Supremo N° 076-2005-RE para que los documentos públicos y privados extendidos en el exterior tengan validez en el Perú, deben estar legalizados por los funcionarios consulares peruanos y refrendados por el Ministerio de Relaciones Exteriores del Perú, salvo que se trate de documentos públicos emitidos en países que formen parte del Convenio de la Apostilla, en cuyo caso bastará con que estos cuenten con la Apostilla de la Haya¹⁴.
- La Entidad no puede exigir documentación o información adicional a la consignada en el presente numeral para el perfeccionamiento del contrato.

2.5. PERFECCIONAMIENTO DEL CONTRATO

El contrato se perfecciona con la suscripción del documento que lo contiene. Para dicho efecto el postor ganador de la buena pro, dentro del plazo previsto en el artículo 141 del Reglamento, debe presentar la documentación requerida en Mz B Lote 14 Urb. 04 de enero – Piura – Piura – Piura

2.6. FORMA DE PAGO

La Entidad realizará el pago de la contraprestación pactada a favor del contratista en PAGOS PARCIALES, según el siguiente detalle:

¹⁴ Según lo previsto en la Opinión N° 009-2016/DTN.



ITEM 01:

Carretera	Tramo	Und	Cant.	Mes 01	Mes 02	Mes 03	Mes 04	Mes 05	Mes 06
PE-1NJ	PUENTE PRIMAVERA- AV. GUARDIA CIVIL-AV. LUIS MONTERO-AV. PROGRESO-DV. CATACAOS (EMP.PE-1N)	Km	6.5	16.67%	16.67%	16.67%	16.67%	16.67%	16.65%

ITEM 02

Carretera	Tramo	Und	Cant.	Mes 01	Mes 02	Mes 03	Mes 04	Mes 05	Mes 06	Mes 07	Mes 08	Mes 09
PE-1N	OVALO LA LEGUA- AV. GULMAN (Km 993+600 A Km 996+450)	Km	2.8	11.11%	11.11%	11.11%	11.11%	11.11%	11.11%	11.11%	11.11%	11.12%

Para efectos del pago de las contraprestaciones ejecutadas por el contratista, la Entidad debe contar con la siguiente documentación:

- Informe del funcionario responsable del (Ingeniero Supervisor) del tramo a intervenir, emitiendo la conformidad de la prestación efectuada.

ITEM 01: TRAMO PUENTE PRIMAVERA-AV. GUARDIA CIVIL-AV. LUIS MONTERO-AV. PROGRESO-DV. CATACAOS (EMP.PE-1N)

ITEM 02: TRAMO OVALO LA LEGUA-AV. GULMAN (Km 993+600 A Km 996+450)

- Comprobante de pago.
- Informes mensuales de la prestación del servicio contratado

Dicha documentación se debe presentar en la Unidad Zonal Piura Tumbes, sito en Mz B Lote 14 Urb. 04 de enero – Piura – Piura – Piura.

2.7. REAJUSTE DE LOS PAGOS

NO CORRESPONDE

Importante

Tanto la elaboración como la aplicación de las fórmulas de reajuste polinómicas se sujetan a lo dispuesto en el Decreto Supremo N° 011-79-VC y sus modificatorias, ampliatorias y complementarias.



CAPÍTULO III REQUERIMIENTO

Importante

De conformidad con el numeral 29.8 del artículo 29 del Reglamento, el área usuaria es responsable de la adecuada formulación del requerimiento, debiendo asegurar la calidad técnica y reducir la necesidad de su reformulación por errores o deficiencias técnicas que repercutan en el proceso de contratación.

3.1. TERMINOS DE REFERENCIA



"Decreto de la Igualdad de Oportunidades para mujeres y hombres"
"Año de la unidad, la paz y el desarrollo"

TÉRMINOS DE REFERENCIA

ITEM I: SERVICIO DE MANTENIMIENTO RUTINARIO DE LA CARRETERA PAVIMENTADA RUTA NACIONAL PE-1N TRAMO: PUENTE PRIMAVERA - AV. GUARDIA CIVIL - AV. LUIS MONTERO - AV. PROGRESO - DV. CATACAOS (EMP.PE-1N)

1. **ÁREA QUE REALIZA EL REQUERIMIENTO**
Área Técnica de la Unidad Zonal I Piura Tumbes, Proyecto Especial de Infraestructura de Transporte Nacional, PROVIAS NACIONAL.
2. **OBJETO DE LA CONTRATACIÓN**
Contratación de un proveedor, para que preste el SERVICIO DE MANTENIMIENTO RUTINARIO DE LA CARRETERA PAVIMENTADA RUTA NACIONAL PE-1N TRAMO: PUENTE PRIMAVERA - AV. GUARDIA CIVIL - AV. LUIS MONTERO - AV. PROGRESO - DV. CATACAOS (EMP.PE-1N).
3. **FINALIDAD PÚBLICA**
Garantizar la transitabilidad con adecuados estándares de circulación vehicular que contribuya a la integración económica y social de la región, mejorando la accesibilidad de las poblaciones a los centros de consumo de la región, generando mejores ingresos económicos contribuyendo al desarrollo y a la integración con el país, mediante la contratación de SERVICIO DE MANTENIMIENTO RUTINARIO DE LA CARRETERA PAVIMENTADA RUTA NACIONAL PE-1N TRAMO: PUENTE PRIMAVERA - AV. GUARDIA CIVIL - AV. LUIS MONTERO - AV. PROGRESO - DV. CATACAOS (EMP.PE-1N), cumpliendo así con los objetivos estratégicos y específicos del Plan Operativo Institucional, concordantes con el Plan Estratégico Institucional.

Meta	Actividad del POI-1472
0635	MANTENIMIENTO RUTINARIO DE LA CARRETERA PAVIMENTADA RUTA NACIONAL PE-1N TRAMO: PUENTE PRIMAVERA - AV. GUARDIA CIVIL - AV. LUIS MONTERO - AV. PROGRESO - DV. CATACAOS (EMP.PE-1N)

4. **ANTECEDENTES**
Mediante Decreto Supremo N° 033-2002-MTC publicado el 12.07.2002, se crea el Proyecto Especial de Infraestructura Nacional – PROVIAS NACIONAL, como unidad ejecutora del pliego de MTC, con autonomía técnica, administrativa y financiera, encargado de las actividades de preparación, gestión, administración, y ejecución de proyectos de infraestructura de transportes como construcción, mejoramiento, rehabilitación y mantenimiento de la infraestructura de transporte relacionada a la Red Vial Nacional, así como de la planificación, gestión y control de actividades y recursos económicos que se emplean para el mantenimiento y seguridad de las carreteras y puentes de la Red Vial Nacional.
5. **OBJETIVOS DE LA CONTRATACIÓN**
Objetivo General:
Contratar una empresa que realice las diversas actividades de MANTENIMIENTO RUTINARIO DE LA CARRETERA PAVIMENTADA RUTA NACIONAL PE-1N TRAMO: PUENTE PRIMAVERA - AV. GUARDIA CIVIL - AV. LUIS MONTERO - AV. PROGRESO - DV. CATACAOS (EMP.PE-1N), acorde al "Manual de





PERÚ

Ministerio
de Transportes
y Comunicaciones

Viceministerio
de Transportes

Provias Nacional

"Decenio de la Igualdad de Oportunidades para mujeres y hombres"
"Año de la unidad, la paz y el desarrollo"

Carreteras Mantenimiento o Conservación Vial¹⁰ aprobado mediante la Resolución Directoral N° 08-2014-MTC/14 (27.03.2014) y Resolución Directoral N° 05-2016-MTC/14 (25.02.2016); así como, en lo que corresponda al Manual de Carreteras: Especificaciones Técnicas Generales para Construcción (EG-2013), actualizado a Junio 2013 mediante la Resolución Directoral N° 22-2013-MTC/14 (07.08.2013), y el Manual: Especificaciones Técnicas de Pinturas para Obras Viales, aprobado mediante la Resolución Directoral N° 02-2013-MTC/14 (22.02.2013).

Objetivos Específicos:

- Conservar el Patrimonio Vial del Estado mediante la ejecución de actividades de MANTENIMIENTO RUTINARIO DE LA CARRETERA PAVIMENTADA RUTA NACIONAL PE-1NJ TRAMO: PUENTE PRIMAVERA - AV. GUARDIA CIVIL - AV. LUIS MONTERO - AV. PROGRESO - DV. CATACAOS (EMP.PE-1N).
- Proporcionar un adecuado nivel de servicio que garantice adecuadas condiciones de transitabilidad, continua, cómoda y segura en la RED VIAL NACIONAL PE-1NJ, TRAMO: PUENTE PRIMAVERA - AV. GUARDIA CIVIL - AV. LUIS MONTERO - AV. PROGRESO - DV. CATACAOS (EMP.PE-1N).

6. ALCANCES Y DESCRIPCION DEL SERVICIO

ITEM	CARRETERA	DESCRIPCION DEL SERVICIO	PROGRESIVA INICIAL	PROGRESIVA FINAL	UND	CANTID.	PERIODO
2	PE-1NJ	SERVICIO DE MANTENIMIENTO RUTINARIO DE LA CARRETERA PAVIMENTADA TRAMO: PUENTE PRIMAVERA-AV. GUARDIA CIVIL-AV. LUIS MONTERO-AV. PROGRESO-DV. CATACAOS (EMP.PE-1N)	254+370	260+870	Km.	6.500	180 días
TOTAL						6.500	

También podrán participar las MICROS Y PEQUEÑAS EMPRESAS que cumplan los requisitos establecidos en la Ley de Contrataciones del Estado y su Reglamento vigentes.

El presente proceso se realizará para el servicio de MANTENIMIENTO RUTINARIO DE LA CARRETERA PAVIMENTADA RUTA NACIONAL PE-1NJ TRAMO: PUENTE PRIMAVERA - AV. GUARDIA CIVIL - AV. LUIS MONTERO - AV. PROGRESO - DV. CATACAOS (EMP.PE-1N)



BICENTENARIO
DEL PERÚ
2021 - 2024





PERU
Ministerio
de Transportes
y Comunicaciones

Viceministerio
de Transportes

Proviás Nacional

"Decenio de la Igualdad de Oportunidades para mujeres y hombres"
"Año de la unidad, la paz y el desarrollo"

Ruta	PUENTE PRIMAVERA-AV. GUARDIA CIVIL-AV. LUIS MONTERO-AV. PROGRESO-DV. CATACAOS (EMP.PE-1N)
Longitud a intervenir (Km)	6.500

UBICACIÓN: PUENTE PRIMAVERA-AV. GUARDIA CIVIL-AV. LUIS MONTERO-AV. PROGRESO-DV. CATACAOS (EMP.PE-1N), RED VIAL NACIONAL PE-1NJ

El tramo PUENTE PRIMAVERA - AV. GUARDIA CIVIL - AV. LUIS MONTERO - AV. PROGRESO - DV. CATACAOS (EMP.PE-1N) que cuenta con 6.5 Km, se encuentra ubicado en el departamento de Piura, entre las Provincias de Piura Distrito de Castilla.

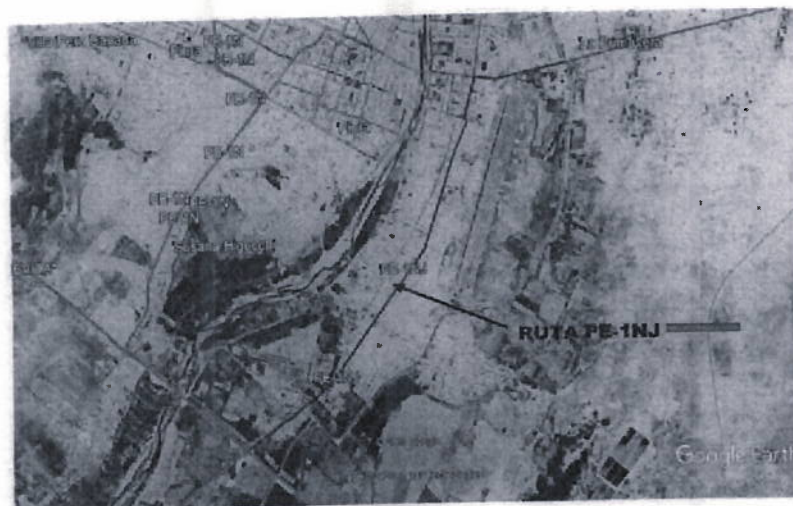

Tramo: PUENTE PRIMAVERA - AV. GUARDIA CIVIL - AV. LUIS MONTERO - AV. PROGRESO - DV. CATACAOS (EMP.PE-1N), RED VIAL NACIONAL PE-1NJ

- El tramo urbano se encuentra ubicado en la red vial nacional PE-1NJ en el Departamento de Piura, tiene una longitud de 6.500 Km, con un ancho de calzada variable de 7 a 7.20 m. Este tramo cuenta con pavimentación flexible.
- Actualmente necesita actividades de mantenimiento constante para garantizar el buen estado del tramo.

6.1 ACTIVIDADES EN LA EJECUCIÓN DEL SERVICIO

El Contratista deberá ejecutar las siguientes actividades y metrados referenciales relacionados con el plazo de ejecución del servicio. Las actividades deben ser del cuadro del Anexo N°02.



BICENTENARIO
DEL PERÚ
2021 - 2024



PROYECTO ESPECIAL DE INFRAESTRUCTURA DE TRANSPORTE NACIONAL (PROVIAS NACIONAL)
ZONAL I PIURA-TUMBES
ADJUDICACIÓN SIMPLIFICADA N° 0004-2023-MTC/20-UZPIU



PERU

Ministerio
de Transportes
y Comunicaciones

Vicerrectorado
de Transportes

Proviás Nacional

"Decenio de la Igualdad de Oportunidades para mujeres y hombres"
"Año de la unidad, la paz y el desarrollo"

ITEM	DESCRIPCIÓN	UND	metrado unitario	repeticiones	METRADO PROGRAMADO
1	CONSERVACIÓN DE PLATAFORMA Y TALUDES				
1.01	LIMPIEZA DE CALZADA Y BERMAS	Km	11.55	6.00	69.27
1.02	ACOPIO DE ARENA Y ENSACADO	glb	1.00	1.00	1.00
2	CONSERVACIÓN DE PAVIMENTOS FLEXIBLES				
2.01	SELLADO DE FISURAS Y GRIETAS EN CALZADA	m	600.00	2.00	1,200.00
2.02	PARCHADO SUPERFICIAL EN CALZADA	m2	15.00	2.00	30.00
2.03	PARCHADO PROFUNDO	m2	10.00	2.00	20.00
4	CONSERVACIÓN DE SEÑALIZACIÓN Y DISPOSITIVOS DE SEGURIDAD VIAL				
4.01	CONSERVACIÓN DE SEÑALES VERTICALES				
04.01.01	CONSERVACIÓN DE SEÑALES VERTICALES (LIMPIEZA)	unidad	32.00	2.00	64.00
04.01.02	CONSERVACIÓN DE SEÑALES VERTICALES (PINTADO)	unidad	32.00	1.00	32.00
04.01.03	REPOSICIÓN DE SEÑAL REGLAMENTARIA	unidad	2.00	1.00	2.00
04.01.04	REPOSICIÓN DE SEÑAL PREVENTIVAS	unidad	8.00	1.00	8.00
4.02	CONSERVACIÓN DE MARCA EN EL PAVIMENTO	m2	5,021.70	1.00	5,021.70
4.03	CONSERVACIÓN DE REDUCTORES DE VELOCIDAD	unidad	11.00	4.00	44.00
4.04	REPOSICIÓN DE TACHAS REFLECTIVAS	unidad	800.00	1.00	800.00
5	CONSERVACIÓN DEL DERECHO DE VÍA				
5.01	CONSERVACIÓN DEL DERECHO DE VÍA	m2	8,000.00	3.00	24,000.00
6	CONSERVACIÓN DE PUENTES				
6.01	LIMPIEZA DE PUENTES Y PONTONES	unidad	1.00	3.00	3.00

6.2 PLAN DE TRABAJO

Previamente al Inicio del servicio EL PROVEEDOR presentará un Plan de Trabajo para aprobación de la Unidad Zonal I PIURA - TUMBES, en función al formato referencial del Cronograma de Ejecución del Servicio que se adjunta.

Carretera	Tramo	Und	Cant.	Mes 01	Mes 02	Mes 03	Mes 04	Mes 05	Mes 06
PB-INI	PUENTE PRIMAVERA-AV. GUARDIA CIVIL- AV. LUIS MONTERO-AV. PROGRESO-DV. CATACAOS (EMP. PE-INI)	Km	6.500	16.67%	16.67%	16.67%	16.67%	16.67%	16.67%



BICENTENARIO
DEL PERÚ
2021 - 2024





PERU

Ministerio
de Transportes
y Comunicaciones

Ministerio
de Transportes

Proviás Nacional

"Decenio de la Igualdad de Oportunidades para mujeres y hombres"
"Año de la unidad, la paz y el desarrollo"

El plazo contractual del servicio inicia al día siguiente de aprobado el plan de trabajo presentado por EL PROVEEDOR.

El plan de trabajo debe ser entregado a un máximo de cuatro (04) días calendarios después de suscrito el contrato, a fin de ser revisados y aprobados por el ingeniero Supervisor del tramo o Residente de Mantenimiento, así como visado por la Jefatura Zonal.

El Ingeniero supervisor o Residente de Tramo tendrá un (01) día para revisar y aprobar el plan de trabajo.

El plan de trabajo debe ser planificado, coordinado y programado con el Supervisor de Tramo o Residente de Mantenimiento.

El Plan de Trabajo deberá incluir como mínimo las siguientes actividades:

- Notificación para el Inicio del Servicio.
- Presentación del personal, movilidad, herramientas, elementos de seguridad y otros relacionados, para la ejecución del servicio.
- Cronograma de cambio de Epp's, herramientas manuales, elementos de seguridad, etc.
- Cronograma de ejecución de actividades.
- Cronograma de solicitud de Materiales y equipos necesarios para la ejecución de las actividades de mantenimiento rutinario. De ser el caso de actividades no programadas (imprevistos) se deberá dejar estipulado que toda solicitud de materiales y equipos será en coordinación con el Supervisor de Tramo o Residente de mantenimiento.
- Ejecución del Servicio acorde al "Manual de Carreteras: Mantenimiento o Conservación Vial" aprobado mediante la Resolución Directoral N° 08-2014-MTC/14 (27.03.2014); así como en lo que corresponda, al Manual de Carreteras: Especificaciones Técnicas Generales para Construcción (EG-2013), actualizado a junio 2013 mediante la Resolución Directoral N° 22-2013-MTC/14 (07.08.2013).
- Modelo de Formato de presentación de Informes Mensuales.
- Presentación de Declaración Jurada de No contar con los siguientes factores de riesgo: Hipertensión arterial, enfermedades cardiovasculares, cáncer, diabetes mellitus, obesidad con IMC de 40 a más, asma, enfermedad respiratoria crónica, insuficiencia renal crónica, enfermedad o tratamiento inmunosupresor, del personal propuesto, consideradas en la R.M. N° 283-2020-MINSA.
- Copia de constancia de afiliación al SCTR del personal propuesto por el proveedor.

EL PROVEEDOR, asumirá la responsabilidad por el servicio ofertado, debiendo suministrarlo oportuna e inmediatamente, según los requisitos mínimos detallados en su propuesta.

6.3 MEDIDAS DE CONTROL DURANTE LA EJECUCIÓN CONTRACTUAL

- La ejecución del servicio se verificará acorde al "Manual de Carreteras: Mantenimiento o Conservación Vial" aprobado mediante la Resolución Directoral N° 08-2014-MTC/14 (27.03.2014) y Resolución Directoral N° 05-2016-MTC/14 (25.02.2016); así como en lo que corresponda, al Manual de Carreteras: Especificaciones Técnicas Generales para Construcción (EG-2013), actualizado a junio 2013 mediante la Resolución Directoral N° 22-2013-MTC/14 (07.08.2013), así como en lo que corresponda al Manual:



BICENTENARIO
DEL PERÚ
2021 - 2024





PERÚ

Ministerio
de Transportes
y Comunicaciones

Viceministerio
de Transportes

Proviás Nacional

"Decenio de la Igualdad de Oportunidades para mujeres y hombres"
"Año de la unidad, la paz y el desarrollo"

Especificaciones Técnicas de Pinturas para Obras Viales, aprobado mediante la Resolución Directoral N°02-2013-MTC/14 (22.02.2013).

- Los procedimientos de control para el **SERVICIO DE MANTENIMIENTO RUTINARIO DE LA CARRETERA PAVIMENTADA RUTA NACIONAL PE-1N TRAMO: PUENTE PRIMAVERA - AV. GUARDIA CIVIL - AV. LUIS MONTERO - AV. PROGRESO - DV. CATACAOS (EMP. PE-1N)**, corresponden a los parámetros que se presentan en el **ANEXO N°03** de los presentes Términos de Referencia.
- La ejecución de los trabajos se realizará en coordinación permanente entre el Contratista y el Ingeniero Residente y/o Supervisor.
- El Ingeniero Residente y/o Supervisor verificará los metrados ejecutados por el Contratista.

6.4 RECURSOS Y FACILIDADES A SER PROVISTAS POR LA ENTIDAD

PROVIAS NACIONAL a través de la Jefatura Zonal I Piura - Tumbes, para el cumplimiento del servicio, entregará al Proveedor los siguientes materiales y equipos:

Materiales Varios:

- ✓ La ENTIDAD proporcionará al PROVEEDOR, todos los materiales, que requieran dentro de su programación de actividades de Mantenimiento rutinario, tales como:
- ✓ Materiales para colocación de señalización vertical (Guardavias, captafaros, postes kilométricos, postes delineadores, etc), que estipule el Supervisor en coordinación con el residente y el ejecutor del servicio).
- ✓ Agregados
- ✓ Emulsión asfáltica
- ✓ Pintura para tráfico, microesferas de vidrio, Pintura esmalte
- ✓ Otros

La Unidad Zonal designará mediante documento al Residente y/o Supervisor de Tramo, el cual deberá ser comunicado al Contratista oportunamente.

6.5 OBLIGACIONES DEL CONTRATISTA DURANTE LA PRESTACION DEL SERVICIO

- Los trabajadores deben contar con los respectivos seguros SCTR, exámenes médicos pre ocupacionales y otros acordes a la normatividad vigente por cada personal encargado de la prestación del servicio.
- El Contratista deberá garantizar que el personal realice el correcto uso y conservación de los equipos de protección personal.
- Se deberá contar con los elementos de prevención y protección en el marco del sistema de Gestión de la Seguridad y Salud en el trabajo.
- El alojamiento del personal obrero, alimentación, implementación de campamento (menaje de cocina, dormitorio), servicios de dicho campamento (agua, luz), estarán a cargo del Contratista.
- El cumplimiento del servicio por parte del Contratista será con responsabilidad y disponibilidad inmediata; asimismo, deberá demostrar experiencia en actividades de Mantenimiento Vial.



BICENTENARIO
DEL PERÚ
2021 - 2024





PERÚ
Ministerio de Transportes y Comunicaciones

Viceministerio de Transportes

Provias Nacional

"Decenio de la Igualdad de Oportunidades para mujeres y hombres"
"Año de la unidad, la paz y el desarrollo"

- La jornada de trabajo en campo será de 48 horas semanales, según la jornada normal de 8 horas diarias.
- Por razones de seguridad, el traslado del personal hacia y en la zona de trabajo deberá ser en vehículos de transporte de personal; lo cual, debe ser garantizado por el Contratista durante todo el período que dure el servicio, cuyo incumplimiento sería causal de aplicación de penalidad.
- El Contratista está obligado a instruir y capacitar a su personal, para cumplir sus actividades con eficiencia, eficacia y sobre todo buen trato a los usuarios de la vía.

Asimismo, se indica las condiciones adicionales que permita cumplir adecuadamente el procedimiento constructivo de las actividades de conservación rutinaria.

7. REQUISITOS DEL PROVEEDOR Y DE SU PERSONAL

7.1 DEL POSTOR

CAPACIDAD TÉCNICA: EQUIPAMIENTO REQUERIDO

El Contratista proporcionará todos los equipos menores necesarios por ítems para la ejecución de las actividades de mantenimiento rutinario, de acuerdo a programación, tales como:

Nº	Descripción	U. Medida	Cantidad
01	Combi o Miniván con carreta de 11 asientos	Unidad	1
02	Compactador Tipo Canguro (5 a 7 HP)	Unidad	1
03	Máquina para pintar pavimento	Unidad	1
04	Compactador tipo plancha (5 a 7 HP)	Unidad	1
05	Escalera tipo tijera	Unidad	1
06	Radios de comunicación portátil	Par	1
07	Mezcladora tipo trompo, mínimo 9 p3	Unidad	1
07	Moto Furgón	Und	1

Especificaciones Técnicas Mínimas del Equipo

A. Combi o Miniván de 11 asientos:

Requisitos

- Con capacidad de 11 asientos como mínimo y no mayor a 2 años de fabricación, deberá contar una carreta o remolcador correctamente. El uso de la combi más carretera o remolcadora es permanente para el traslado de herramientas y materiales proporcionados por la Unidad Zonal y al mismo tiempo para el traslado del personal obrero. El equipo liviano será operado por un chofer y con combustible (El combustible será proporcionado por el Contratista).
- Cilindrada 2.4 como mínimo
- Numero de Cilindro mínimos 04
- Transmisión manual
- Seguro Obligatorio contra Accidente de Tránsito (SOAT) vigente.



BICENTENARIO
DEL PERÚ
2021 - 2024





PERÚ

Ministerio
de Transportes
y Comunicaciones

Viceministerio
de Transportes

Proviás Nacional

"Decreto de la Igualdad de Oportunidades para mujeres y hombres"
"Año de la unidad, la paz y el desarrollo"

- Contar con los instrumentos de seguridad: equipo de protección personal para conductor, faros neblineros, alarma reversa, cables de batería y cables de remolque, cuñas de seguridad, avisos reflectivos, botiquín, caja de herramientas, conos de seguridad, extintor, tiro de arrastre y cinturones de seguridad.
- Comunicaciones (telefonía móvil).

Acreditación:

- Copia simple de documentos que sustenten la propiedad, la posesión, el compromiso de compraventa o alquiler u otro documento que acredite la disponibilidad del equipo.
- Copia simple de tarjeta de propiedad que acredite la capacidad del vehículo.
- Copia simple del SOAT vigente. (Acreditar para suscripción de contrato).
- Copia simple del Certificado de Inspección Técnica Vehicular. (Acreditar para suscripción de contrato)
- Declaración jurada de que el vehículo cuenta con los instrumentos de seguridad indicados como requisitos.

B. Compactador Vibratorio Tipo Canguro 5-7 HP

Requisitos

- Máquina compactadora tipo canguro de 5-7 hp operativo y en funcionamiento con antigüedad máxima de 3 años.
- Debe contar con los siguientes accesorios (aceite, lubricante y combustible).

C. Mezcladora tipo trompo

Requisitos

- Mezcladora tipo trompo operativa y en funcionamiento, capacidad mínima de 9 p3 y con una antigüedad no mayor a tres años.

D. Máquina para pintar pavimento

Requisitos

- Máquina para pintar pavimento, operativa y en funcionamiento, con una antigüedad no mayor a tres años.

E. Moto Furgón

Requisitos

- Antigüedad no mayor a 3 años, capacidad de la tolva 1.5 m3 como mínimo.
- Seguro Obligatorio contra Accidente de Tránsito (SOAT) vigente.

Acreditación de los equipos:

El contratista deberá acreditar a la presentación de ofertas los equipos detallados desde el apartado B. hasta el apartado E. de la siguiente manera:
Copia simple de documentos que sustenten la propiedad, la posesión, el compromiso de compraventa o alquiler u otro documento que acredite la disponibilidad del equipo.



BICENTENARIO
DEL PERÚ
2021 - 2024





"Decenio de la Igualdad de Oportunidades para mujeres y hombres"
"Año de la unidad, la paz y el desarrollo"

IMPORTANTE: El Contratista deberá proporcionar además todas las herramientas manuales necesarias para la ejecución de las actividades, tales como: picos, lampas, carretillas, rastrillos, alicates, destornillador y barretas, durante la prestación del servicio, además de elementos de señalización de seguridad vial (conos, paletas, señales, tranqueras, los mismos que deben ser acreditados para el inicio de la prestación del servicio.

Estas herramientas manuales deben ser cambiadas rotativamente a necesidad o por desgaste de las mismas, las veces que sean necesarias, o a consideración del supervisor o residente de tramo.

La presencia de equipos durante el periodo de ejecución del servicio, será considerando los rendimientos de estos, en función al metrado y la repetición de la actividad previstas en los presentes Términos de referencia.

7.2 DEL PERSONAL PROPUESTO

El Contratista, deberá contar con el personal mínimo requerido (mensualmente) por ítems:
*Para cuadrillas mayores a 20 personas se considerará un personal de la Salud

Descripción	Cantidad
Capataz	01
Chofer	01
Auxiliares de campo	07

Nota: El personal mínimo requerido, deberá acreditarse en la etapa de presentación de documentos para el perfeccionamiento del contrato.

A. Un (01) Capataz

Deberá contar con un (01) año mínimo de experiencia como Capataz en mantenimiento de carreteras o similares.

Se considerará servicio similar a:

- Conservación y/o Mantenimiento Rutinario y/o Periódico o la combinación de los términos anteriores, de Puentes y/o Carreteras.
- Construcción y/o Mejoramiento y/o Rehabilitación o la combinación de los términos anteriores, de Carreteras a nivel de carpeta asfáltica en caliente y/o tratamiento superficial bicapa y/o afirmadas y/o soluciones básicas) y/o Pistas y Veredas.
- Conservación y/o Mantenimiento Rutinario y/o Periódico o la combinación de los términos anteriores, por Niveles de Servicio, de Carreteras a nivel de carpeta asfáltica en caliente y/o tratamiento superficial bicapa y/o afirmadas y/o soluciones básicas.
- Construcción y/o Mejoramiento y/o Rehabilitación o la combinación de los términos anteriores, de Carreteras Pavimentadas (a nivel de carpeta asfáltica en caliente y/o tratamiento superficial bicapa y/o afirmadas y/o soluciones básicas) y/o Pistas y Veredas.



BICENTENARIO
DEL PERÚ
2021 - 2024





PERÚ

Ministerio
de Transportes
y Comunicaciones

Viceministerio
de Transportes

Provias Nacional

"Decenio de la Igualdad de Oportunidades para mujeres y hombres"
"Año de la unidad, la paz y el desarrollo"

Acreditación:

- Acreditar con copia simple de certificados de trabajos, constancias o cualquier otro documento, que demuestre la experiencia requerida.

B. Un (01) Chofer

- El chofer del vehículo liviano deberá de contar con licencia categoría mínima AII-b, y acreditar que cuenta con experiencia mínima cuatro (04) años como chofer de transporte público y/o privado, ser mayor de 27 años.

C. Auxiliares de Campo (07)

- Con seis (06) meses como mínimo de experiencia en la ejecución de servicios iguales y/o similares en instituciones públicas y/o privadas.
- Formación académica: No se requiere
- Ser mayor de dieciocho (18) años de edad.

IMPORTANTE: Si por diversas situaciones es necesario realizar cambios de personal (bajo rendimiento, renuncia u otros), obligatoriamente el Contratista deberá solicitar anticipadamente con un mínimo de 15 días calendario, el cambio con otro personal de la misma experiencia y calificación del requerimiento, para lo cual se deberá tener la aprobación del Supervisor o Residente del Tramo.

El Contratista deberá brindar al personal encargado de la prestación del servicio todos los equipos de protección personal adecuados como cascos de seguridad con cinta reflectiva, lentes, guantes, chalecos, pantalón y camisa de drill (todos con cinta reflectiva) y con logo bordado de Provías Nacional, zapatos reforzados, por tratarse de un servicio general que incluye mano de obra, se debe cumplir con todos los requisitos exigidos por la Ley de Seguridad y Salud en el trabajo N° 29783.

7.3 RESPONSABILIDADES DEL CONTRATISTA

Para la suscripción del contrato, el Contratista deberá presentar de forma obligatoria los siguientes documentos:

- a. Relación del personal propuesto por el postor para la ejecución del servicio adjuntando DNI de cada uno de ellos, así como declaración jurada de no contar con antecedentes penales, judiciales de todo el personal propuesto y la hoja de vida documentada.
- b. Póliza de Seguro Complementario de Trabajo de Riesgo (SCTR de salud y de pensión) y exámenes médicos pre ocupacionales de cada trabajador propuesto.

Para el inicio efectivo de la prestación del servicio, el Contratista deberá presentar de forma obligatoria los siguientes documentos.

- a. Registro de entrega de Equipo de protección personal y EPP

8. PLAZO DE EJECUCION DEL SERVICIO

El plazo para la ejecución del servicio será de Ciento Ochenta (180) días calendario, de acuerdo con el cronograma aprobado por el Supervisor de Tramo, en el Plan de Trabajo del Contratista. El plazo de ejecución del servicio se computa a partir del día siguiente de aprobado y firmado el plan de trabajo.



BICENTENARIO
DEL PERÚ
2021 - 2024





PERÚ Ministerio de Transportes y Comunicaciones

Viceministerio de Transportes

Proviás Nacional

"Decenio de la Igualdad de Oportunidades para mujeres y hombres"
"Año de la unidad, la paz y el desarrollo"

SI EL TRAMO SE TERCERIZA POR NIVELES DE SERVICIO, POR EJECUCIÓN DE OBRAS O POR RECORTE PRESUPUESTAL SE CANCELARÁ SOLAMENTE LO EJECUTADO SIN CAUSAR NINGÚN COSTO A LA ENTIDAD.

9. LUGAR DE EJECUCION DEL SERVICIO

La ejecución del SERVICIO DE MANTENIMIENTO RUTINARIO DE LA CARRETERA PAVIMENTADA RUTA NACIONAL PE-1NJ TRAMO: PUENTE PRIMAVERA - AV. GUARDIA CIVIL - AV. LUIS MONTERO - AV. PROGRESO - DV. CATACAOS (EMP. PE-1N), se realizará en:

- Región : Piura
- Provincia : Piura
- Distrito : Castilla

10. RESULTADOS ESPERADOS

- a) Mantener las condiciones de transitabilidad continua, cómoda y segura de la vía intervenida, bajo el cumplimiento de los parámetros que se precisan en el "Manual de Carreteras: Mantenimiento o Conservación Vial" aprobado mediante la Resolución Directoral N°08-2014-MTC/14 (27.03.2014) y y Resolución Directoral N° 05-2016-MTC/14 (25.02.2016).
- b) Entregables: (De acuerdo a la cantidad de meses) (referencial)

Carretera	Tramo	Und	Cant.	Mes 01	Mes 02	Mes 03	Mes 04	Mes 05	Mes 06
PE-1NJ	PUENTE PRIMAVERA-AV. GUARDIA CIVIL- AV. LUIS MONTERO-AV. PROGRESO-DV. CATACAOS (EMP. PE-1N),	Km	6.5	16.67%	16.67%	16.67%	16.67%	16.67%	16.67%

Los resultados esperados o entregables serán presentados a PROVIAS NACIONAL en forma mensual y están constituidos por:

Entregable	Plazos de Entrega
Primer Entregable	A los 30 días calendario de notificada la orden de servicio y/o firma del contrato
Segundo Entregable	A los 60 días calendario de notificada la orden de servicio y/o firma del contrato
Tercer Entregable	A los 90 días calendario de notificada la orden de servicio y/o firma del contrato
Cuarto Entregable	A los 120 días calendario de notificada la orden de servicio y/o firma del contrato
Quinto Entregable	A los 150 días calendario de notificada la orden de servicio y/o firma del contrato
Sexto Entregable	A los 180 días calendario de notificada la orden de servicio y/o firma del contrato

10.1. INFORME MENSUAL DEL SERVICIO



BICENTENARIO DEL PERÚ
2021 - 2024





PERÚ

Ministerio
de Transportes
y Comunicaciones

Viceministerio
de Transportes

Proviás Nacional

"Decenio de la Igualdad de Oportunidades para mujeres y hombres"
"Año de la unidad, la paz y el desarrollo"

Con el objeto de llevar un control técnico y administrativo adecuado que permita verificar el cumplimiento de las metas físicas y recursos financieros, el Contratista deberá presentar los informes mensuales del servicio.

a. Procedimiento y plazos

El tercer día calendario del mes siguiente en que se cumplió la prestación del servicio, el Contratista deberá remitir al residente o supervisor del tramo designado, el expediente del informe mensual del servicio, a través de mesa de partes de la Oficina de la Unidad Zonal I – Piura Tumbes.

b. Contenido del expediente del informe mensual del servicio

El expediente del informe mensual del servicio deberá tener el siguiente contenido mínimo:

- Carta de presentación
- Factura debidamente llenada indicando el mes correspondiente.
- Informe técnico del servicio prestado, que debe contener los siguientes datos generales.
 - N° de Contrato:
 - Proyecto:
 - Carretera:
 - Ruta:
 - Categoría:
 - Tramo:
 - Sub tramo
 - Longitud:
 - Ancho de rodadura:
 - Berma:
 - Tipo de pavimento:
 - Antecedentes.
 - Descripción de las actividades ejecutadas (Desarrollo del servicio y su cumplimiento).
 - Relación del personal empleado
 - Relación de herramientas utilizadas.
 - Relación de materiales empleados
 - Relación de equipos empleados.
 - Resumen de metros ejecutados.
 - Respaldo de metros ejecutados.
 - Actividades no programadas (emergencias viales)
 - Conclusiones y recomendaciones.
 - Panel fotográfico de todas las actividades.
 - Copias de los partes de avance diario (Cuaderno de ocurrencias)
 - Copia del contrato.
 - Constancia de haber PAGADO los impuestos correspondientes a: (Reporte de PDT de las asignaciones del empleador, que contenga ESSALUD, SCTR).
 - Planilla de pago de reportes previsionales, en caso de afiliación a las AFP (Constancia de pago (Boucher) de IGV, Renta y SCTR).



BICENTENARIO
DEL PERÚ
2021 - 2024





PERU

Ministerio
de Transportes
y Comunicaciones

Viceministerio
de Transportes

Provias Nacional

"Deconto de la igualdad de Oportunidades para mujeres y hombres"
"Año de la unidad, la paz y el desarrollo"

- Boletas de pago del personal (del mes anterior) debidamente firmadas por el trabajador, en señal de conformidad de que el Contratista cumple con los pagos al personal de campo.

Asimismo, deberá considerarse la Directiva N°009-2004-MTC/20-GMR para la elaboración de los informes mensuales.

c. Forma de Presentación

La presentación de la documentación será de la siguiente manera:

- El original es para el trámite de pago del servicio, y debe contar con respaldo en CD.
- Un CD para el Supervisor del Tramo, del documento firmado, que incluya el editable.
- Una CD para archivo de la Jefatura Zonal.

Todos los folios del informe deberán tener la firma del Representante Legal del Contratista y el Visto Bueno del Supervisor o Residente de Tramo designado por la Unidad Zonal I – Piura Tumbes, en señal de conformidad.

11.MODALIDAD DE SELECCIÓN

Sin Modalidad.

12.SISTEMA DE CONTRATACION

Suma alzada.

13.MODALIDAD DE EJECUCION CONTRACTUAL

No corresponde.

14.FORMULA DE REAJUSTE

No Corresponde

15.FORMA DE PAGO

El pago a favor del Contratista por las contraprestaciones realizadas se efectuará en Soles y a través de pagos parciales de acuerdo con el cronograma descrito líneas abajo. El pago se realizará después de ejecutado el servicio y previo otorgamiento de la conformidad correspondiente.

No se reconocerán montos por mayores metrados durante el plazo de ejecución del servicio.
Los pagos se realizarán de la siguiente manera:



BICENTENARIO
DEL PERU
2021 - 2024



PROYECTO ESPECIAL DE INFRAESTRUCTURA DE TRANSPORTE NACIONAL (PROVIAS NACIONAL)
ZONAL I PIURA-TUMBES
ADJUDICACIÓN SIMPLIFICADA N° 0004-2023-MTC/20-UZPIU



PERÚ

Ministerio
de Transportes
y Comunicaciones

Secretaría
de Transportes

Proviás Nacional

"Decenio de la Igualdad de Oportunidades para mujeres y hombres"
"Año de la unidad, la paz y el desarrollo"

Carretera	Tramo	Unid	Cant.	Mes 01	Mes 02	Mes 03	Mes 04	Mes 05	Mes 06
PE-INJ	PUENTE PRIMAVERA- AV. GUARDIA CIVIL-AV. LUIS MONTERO-AV. PROGRESO-DV. CATACAO (EMP,PF-IN)	Km	6.5	16.67%	16.67%	16.67%	16.67%	16.67%	16.67%

La Entidad paga las contraprestaciones pactadas a favor del contratista dentro de los diez (10) días calendario siguientes de otorgada la conformidad del servicio, siempre que se verifique para ello el cumplimiento de las condiciones establecidas en el contrato, según lo establecido en el Art. 171 del Reglamento de la Ley de Contrataciones del Estado.

Todos los pagos que la ENTIDAD deba realizar a favor del CONTRATISTA para la cancelación del servicio objeto del contrato, deben efectuarse mediante transferencias electrónicas a través del abono directo de los montos correspondientes en la cuenta bancaria del CONTRATISTA en el Banco de la Nación u otra entidad del Sistema Financiero Nacional, en los plazos y condiciones pactados y conforme a las disposiciones del Sistema Nacional de Tesorería.

Luego de haberse dado la conformidad a la prestación se genera el derecho al pago del Contratista, efectuado el último pago culmina el contrato y se cierra el expediente de contratación respectivo.

Para efectos del pago de las contraprestaciones ejecutadas por el Contratista, la Entidad debe contar con la siguiente documentación:

1. Informe del área usuaria, emitiendo la conformidad de la prestación efectuada.
2. Informes mensuales de la prestación del servicio contratado (Considerar condiciones establecidas en el numeral 10.1)
3. Comprobante de pago.

El CONTRATISTA deberá incluir en el comprobante de pago, todos los impuestos y tributos de conformidad con la legislación vigente aplicable; así como, cualquier otro concepto que sea aplicable y que pueda tener incidencia sobre el costo del servicio contratado.

16. CONFORMIDAD DE LA PRESTACIÓN

La conformidad de la prestación del servicio será otorgada por el Ingeniero Supervisor o Residente del Tramo, en la conformidad deberá precisarse, además del cumplimiento del entregable, las penalidades que correspondan, por omisión, retraso o incumplimiento de los Términos de Referencia; para la ejecución de los descuentos de corresponder.



BICENTENARIO
DEL PERÚ
2021 - 2024





PERU Ministerio de Transportes y Comunicaciones

Viceministerio de Transportes

Proviás Nacional

"Decenio de la Igualdad de Oportunidades para mujeres y hombres"
"Año de la unidad, la paz y el desarrollo"

La conformidad será otorgada en un plazo máximo que no excederá los siete (07) días de producida la recepción, en cumplimiento al Art. 168 del Reglamento de la Ley de Contrataciones del Estado; determinado si las prestaciones han sido cabalmente cumplidas.

Así mismo en la conformidad deberá precisar el cumplimiento de la prestación del entregable respectivo. La conformidad de recepción del servicio se efectuará mediante la elaboración de un informe o memorándum, indicando claramente la conformidad de la recepción del servicio ejecutado con el visto bueno y la conformidad del jefe de la Unidad Zonal y del Administrador Zonal.

De existir observaciones, LA ENTIDAD las comunica al CONTRATISTA, indicando claramente el sentido de estas, otorgándole un plazo para subsanar no menor de cinco (5) ni mayor de veinte (20) días. Si pese al plazo otorgado, EL CONTRATISTA no cumpliera a cabalidad con la subsanación, LA ENTIDAD puede otorgar al CONTRATISTA periodos adicionales para las correcciones pertinentes. En este supuesto corresponde aplicar la penalidad por mora desde el vencimiento del plazo para subsanar.

La recepción conforme del servicio contratado, no enerva a LA ENTIDAD el derecho de interponer demandas por defectos o vicios ocultos del servicio.

17. ADELANTOS

No corresponde.

18. PENALIDADES

En caso de retraso injustificado del contratista en la ejecución de las prestaciones objeto del contrato, la Entidad le aplica automáticamente una penalidad por mora por cada día de atraso, hasta por el monto máximo equivalente al diez por ciento (10%) del monto del contrato vigente, conforme al Art. 161 del Reglamento de la Ley de Contrataciones del Estado. La penalidad se aplica automáticamente y se calcula de acuerdo a la siguiente fórmula:

$$\text{Penalidad Diaria} = \frac{0.10 \times \text{Monto vigente}}{F \times \text{Plazo vigente en días}}$$

Donde:

F = 0.40, para plazos menores a sesenta (60) días; para bienes, servicios en general y consultorías.

F=0.25, para plazos mayores a sesenta (60) días.



BICENTENARIO DEL PERÚ
2021 - 2024





PERÚ
Ministerio
de Transportes
y Comunicaciones

Viceministerio
de Transportes

Provias Nacional

"Decenio de la Igualdad de Oportunidades para mujeres y hombres"
"Año de la unidad, la paz y el desarrollo"

Cuando se llegue a cubrir el monto máximo de la penalidad, la ENTIDAD podrá resolver el contrato por incumplimiento, en estos casos, basta comunicar al contratista mediante carta notarial la decisión de resolver el contrato.

19. OTRAS PENALIDADES

Se aplicará la penalización, de acuerdo de los supuestos de aplicación de penalidad, detectadas por el Supervisor o Residente del Tramo o Asistente de Supervisión de la ENTIDAD, la misma que será penalizada de la siguiente forma:

Otras penalidades			
N°	Supuestos de aplicación de penalidad	Forma de cálculo	Procedimiento
1	Por día no laborado del vehículo de movilidad personal.	(3,7 % de la UIT) Por cada ocurrencia (día)	Informe del supervisor o residente del tramo.
2	Por día que no se cuente con el compactador (de acuerdo a programación)	(2,3 % de la UIT) Por cada ocurrencia (día)	Informe del supervisor o residente del tramo.
3	Por día que no se cuente con la máquina de pintar pavimento (de acuerdo a programación)	(2,3 % de la UIT) Por cada ocurrencia (día)	Informe del supervisor o residente del tramo.
4	Por uso incompleto de EPP, por cada ocurrencia y por cada trabajador	(4,6 % de la UIT) Por cada ocurrencia (día)	Informe del supervisor o residente del tramo.
5	Por uso de herramientas, elementos de seguridad vial que presenten un desgaste físico o este incompleto, que no permitan cumplir con su función principal.	(3,5 % de la UIT) Por cada ocurrencia (día)	Informe del supervisor o residente del tramo.
6	Por presentación extemporánea de Informe mensual de actividades	(2,3 % de la UIT) Por cada ocurrencia (día)	Informe del supervisor o residente del tramo.
7	Por inasistencia de cada trabajador y por cada día. Se precisa que la inasistencia del personal por motivos de salud u otra causa, deberá ser justificada y comunicada al Supervisor o Residente del Tramo, con los correspondientes documentos que acrediten la razón de la inasistencia, y que a su vez deberá ser reemplazado eventualmente con otro personal durante el	(4,6 % de la UIT) Por cada ocurrencia (día)	Informe del supervisor o residente del tramo.



BICENTENARIO
DEL PERÚ
2021 - 2024





PERÚ

Ministerio
de Transportes
y Comunicaciones

Viceministerio
de Transportes

Provias Nacional

"Decenio de la Igualdad de Oportunidades para mujeres y hombres"
"Año de la unidad, la paz y el desarrollo"

Otras penalidades			
N°	Supuestos de aplicación de penalidad	Forma de cálculo	Procedimiento
	permiso, autorizado por el Supervisor o Residente del Tramo.		

Quando se llegue a cubrir el monto máximo de otras penalidades, PROVIAS NACIONAL podrá resolver el contrato, en estos casos, basta comunicar al contratista mediante carta notarial la decisión de resolver el contrato.

20. VICIOS OCULTOS

La recepción conforme del servicio por parte de PROVIAS NACIONAL, no enerva su derecho a reclamar posteriormente por defectos o vicios ocultos u otras situaciones no detectables o no verificables en la recepción del servicio, siendo el Contratista responsable de los vicios ocultos durante 1 año contabilizados a partir de otorgada la conformidad, de acuerdo al Artículo 173 del Reglamento de la Ley de Contrataciones del Estado.

Toda reclamación o controversia derivada del contrato inclusive por defectos o vicios ocultos se resolverá mediante conciliación y/o arbitraje, en los plazos previstos para cada caso.

Las discrepancias referidas a defectos o vicios ocultos son sometidas a conciliación y/o arbitraje. En dicho caso el plazo de caducidad se computa a partir de la conformidad otorgada por la Entidad, hasta treinta (30) días hábiles posteriores al vencimiento del plazo de responsabilidad del contratista previsto en el contrato.

21. OTRAS CONDICIONES ADICIONALES

La empresa que ejecute los trabajos de MANTENIMIENTO RUTINARIO DE LA CARRETERA PAVIMENTADA RUTA NACIONAL PE-1N TRAMO: PUENTE PRIMAVERA-AV. GUARDIA CIVIL-AV. LUIS MONTERO-AV. PROGRESO-DV. CATACAOS (EMP. PE-1N). Lo ejecutará a todo costo (incluye mano de obra, equipos, herramientas, e impuestos de ley).

El CONTRATISTA deberá garantizar el cumplimiento del servicio durante los 180 días calendarios contratados, salvo por algún hecho no controlable; entre ellos, huelgas, atentados, escasez, cierre de caminos, desastres naturales u otros de fuerza mayor.

El CONTRATISTA será el responsable ante PROVIAS NACIONAL, por los daños que se pudiera ocasionar a la infraestructura vial por falta de un eficiente y oportuno servicio de mantenimiento; debiendo para ello, hacerse cargo en su totalidad del gasto que ocasione el mantenimiento o reparación de la infraestructura defectuosa por falta de un eficiente y oportuno servicio de mantenimiento. De no ser así en el término de diez (10) días calendario, PROVIAS NACIONAL descontará de uno o más pagos el valor que corresponda a la reparación, sin perjuicio de resolver el contrato por incumplimiento.

El CONTRATISTA está obligado a instruir a su personal para cumplir sus actividades con eficiencia, eficacia y sobre todo buen trato a los usuarios de la vía.



BICENTENARIO
DEL PERÚ
2021 - 2024





PERÚ

Ministerio
de Transportes
y Comunicaciones

Viceministerio
de Transportes

Provias Nacional

"Decenio de la Igualdad de Oportunidades para mujeres y hombres"
"Año de la unidad, la paz y el desarrollo"

El CONTRATISTA deberá estar en la capacidad de atender el requerimiento de PROVIAS NACIONAL, según la necesidad del servicio en circunstancias especiales como emergencias derivadas de desastres naturales, condiciones climáticas adversas, conflictos sociales u otros no previstos; debiendo brindar atención preferencial luego de producidos tales contingencias a fin de reducir al mínimo los tiempos de no transitabilidad de la vía.

El CONTRATISTA deberá garantizar el servicio de mantenimiento rutinario oportuno, según requerimiento de PROVIAS NACIONAL.

El CONTRATISTA está obligado a brindar todo tipo de facilidades para que el Proyecto Especial de Infraestructura de Transporte Nacional – PROVIAS NACIONAL, cuantas veces lo considere necesario, por sí o por terceros, efectúe inspecciones físicas o documentarias para verificar el cumplimiento de las condiciones pactadas.

El CONTRATISTA será responsable por el adecuado mantenimiento de los vehículos, equipos de su propiedad y herramientas utilizados durante la ejecución de las actividades de mantenimiento rutinario del mencionado tramo.

De presentarse actividades adicionales dentro de la ejecución del mantenimiento rutinario, estas se deberán realizar a solicitud y previa coordinación y autorización por parte del Supervisor o Residente del Tramo.

21.1. NORMAS ANTICORRUPCIÓN

El proveedor/contratista acepta expresamente que no llevará a cabo, acciones que están prohibidas por las Leyes locales u otras Leyes anticorrupción. Sin limitar lo anterior, el proveedor/contratista se obliga a no ejecutar algún pago, ni ofrecerá o transferirá algo de valor, a un funcionario o empleado gubernamental o cualquier tercer relacionado con la adquisición aquí establecido de manera que pudiese violar las leyes locales u otras leyes anticorrupción, sin restricción alguna.

En forma especial el proveedor/contratista declara con carácter de declaración jurada que no se encuentra inmerso en algún proceso de carácter penal vinculado a presuntos ilícitos penales con el estado peruano, constituyendo su declaración, la firma del mismo en la Orden de Compra de las que esta especificación técnica forma parte integrante.

21.2. NORMA ANTISOBORNO

El proveedor, no debe ofrecer, negociar o efectuar, cualquier pago, objeto de valor o cualquier dádiva en general, o cualquier beneficio o incentivo ilegal en relación al contrato, que pueda constituir un incumplimiento de la ley, tales como robo, fraude, cohecho o tráfico de influencias, directa o indirectamente, o a través de socios, integrantes de los órganos de administración, apoderados, representantes legales, funcionarios asesores o personas vinculadas, en concordancia a lo establecido en el artículo 11 de la ley de Contrataciones del estado, Ley N°30225, el artículo 7° de su Reglamento aprobado mediante Decreto Supremo N°344-2018-EF.

Asimismo, el proveedor se obliga a conducirse en todo momento, durante la ejecución del contrato, con honestidad, probidad, veracidad e integridad y de no cometer actos ilegales o de corrupción, directa o indirectamente o a través de sus socios, accionistas, participantes, integrantes de los órganos de administración, apoderados, representantes legales,



BICENTENARIO
DEL PERÚ
2021 - 2024





PERU
Ministerio de Transportes y Comunicaciones

Viceministerio de Transportes

Proviás Nacional

"Decenio de la Igualdad de Oportunidades para mujeres y hombres"
"Año de la unidad, la paz y el desarrollo"

funcionarios, asesores y personas vinculadas en virtud a lo establecido en los artículos antes citados de la Ley de Contrataciones del estado y su Reglamento.

Asimismo, el proveedor se compromete a comunicar a las autoridades competentes, de manera directa y oportuna, cualquier acto o conducta ilícita o corrupta de la que tuviera conocimiento; así también en adoptar medidas técnicas, prácticas, a través de los canales dispuestos por la entidad.

De la misma manera, el proveedor es consciente que, de no cumplir con lo anteriormente expuesto, se someterá a la resolución del contrato y a las acciones civiles y/o penales que la entidad pueda accionar.

22. REQUISITOS DE CALIFICACIÓN

B	CAPACIDAD TÉCNICA Y PROFESIONAL
B.1	EQUIPAMIENTO ESTRATÉGICO
	<p><u>Requisitos:</u></p> <ol style="list-style-type: none"> Una (01) Combi o Minivan de 11 Asientos <ul style="list-style-type: none"> Cilindrada 2.4 como mínimo Numero de Cilindro mínimos 04 Transmisión manual Año de fabricación dos años de antigüedad Capacidad de 11 asientos como mínimo Un (01) Compactador Tipo Canguro (5 - 7 HP) <ul style="list-style-type: none"> Máquina compactadora tipo canguro de 5-7 hp en funcionamiento y con máximo tres años de antigüedad. Mezcladora tipo trompo mínimo de 9p3 <ul style="list-style-type: none"> Mezcladora tipo trompo en funcionamiento y con máximo tres años de antigüedad. Un (01) Compactador Tipo Plancha (5 - 7 HP) <ul style="list-style-type: none"> Máquina compactadora tipo plancha de 5-7 hp en funcionamiento y con máximo tres años de antigüedad. Máquina para pintar pavimento <ul style="list-style-type: none"> Maquinaria para pintar pavimento en funcionamiento y con máximo tres años de antigüedad. Moto furgón <ul style="list-style-type: none"> La moto furgón para eliminación de pasivos ambientales en funcionamiento y con máximo tres años de antigüedad. Tona de capacidad mínima 1.5 m3 Seguro Obligatorio contra Accidente de Tránsito (SOAT) vigente.



BICENTENARIO
DEL PERÚ
2021 - 2024





PERÚ

Ministerio
de Transportes
y Comunicaciones

Viceministerio
de Transportes

Proviás Nacional

"Decenio de la Igualdad de Oportunidades para mujeres y hombres"
"Año de la unidad, la paz y el desarrollo"

	Acreditación: Copia de documentos que sustenten la propiedad, la posesión, el compromiso de compra venta o alquiler u otro documento que acredite la disponibilidad del equipamiento estratégico requerido. Importante En el caso que el postor sea un consorcio los documentos de acreditación de este requisito pueden estar a nombre del consorcio o de uno de sus integrantes.
B.2.	CALIFICACIONES DEL PERSONAL CLAVE
B.2.1	EXPERIENCIA DEL PERSONAL CLAVE
	Un (01) Capataz Un (01) año mínimo de experiencia como Capataz en mantenimiento de carreteras o similares. Se considerará servicio similar a: <ul style="list-style-type: none">Conservación y/o Mantenimiento Rutinario y/o Periódico o la combinación de los términos anteriores, de Puentes y/o Carreteras.Construcción y/o Mejoramiento y/o Rehabilitación o la combinación de los términos anteriores, de Carreteras a nivel de carpeta asfáltica en caliente y/o tratamiento superficial bicapa y/o afirmadas y/o soluciones básicas y/o Pistas y Veredas.Conservación y/o Mantenimiento Rutinario y/o Periódico o la combinación de los términos anteriores, por Niveles de Servicio, de Carreteras a nivel de carpeta asfáltica en caliente y/o tratamiento superficial bicapa y/o afirmadas y/o soluciones básicas.Construcción y/o Mejoramiento y/o Rehabilitación o la combinación de los términos anteriores, de Carreteras Pavimentadas (a nivel de carpeta asfáltica en caliente y/o tratamiento superficial bicapa y/o afirmadas y/o soluciones básicas) y/o Pistas y Veredas. Un (01) Chofer Cuatro (04) Años como chofer de camioneta y/o auto y/o minibus y/o minivan en el rubro del transporte público y/o privado. Siete (07) Auxiliares de Campo Siete (06) meses como mínimo de experiencia en la ejecución de servicios iguales y/o similares en instituciones públicas y/o privadas. <u>De presentarse experiencia ejecutada paralelamente (traslapo), para el cómputo del tiempo de dicha experiencia sólo se considerará una vez el periodo traslapado.</u> Acreditación La experiencia del personal clave se acreditará con cualquiera de los siguientes documentos: (i) copia simple de contratos y su respectiva conformidad o (ii) constancias o (iii) certificados o (iv) cualquier otra documentación que, de manera fehaciente demuestre la experiencia del personal propuesto. Importante <ul style="list-style-type: none">Los documentos que acreditan la experiencia deben incluir los nombres y apellidos del personal clave, el cargo desempeñado, el plazo de la prestación indicando el día, mes y año de inicio y culminación, el nombre de la Entidad u organización que emite el documento, la fecha de emisión y nombres y apellidos de quien suscribe el documentoEn caso los documentos para acreditar la experiencia establezcan el plazo de la experiencia adquirida por el personal clave en meses sin especificar los días se debe considerar el mes completo.Se considerará aquella experiencia que no tenga una antigüedad mayor a veinticinco (25) años anteriores a la fecha de la presentación de ofertas.Al calificar la experiencia del personal, se debe valorar de manera integral los documentos presentados por el postor para acreditar dicha experiencia. En tal sentido, aun cuando en los



BICENTENARIO
DEL PERÚ
2021 - 2024





PERÚ Ministerio de Transportes y Comunicaciones

Vice ministerio de Transportes

Proviás Nacional

"Decenio de la Igualdad de Oportunidades para mujeres y hombres"
"Año de la unidad, la paz y el desarrollo"

	documentos presentados la denominación del cargo o puesto no coincide literalmente con aquella prevista en las bases, se deberá validar la experiencia si las actividades que realizó el personal corresponden con la función propia del cargo o puesto requerido en las bases.
C	<p>EXPERIENCIA DEL POSTOR EN LA ESPECIALIDAD</p> <p>Requisitos:</p> <p>El postor debe acreditar un monto facturado acumulado equivalente a S/ 300,000.00 (Trescientos Mil con 00/100 soles) por cada ITEM, por la contratación de servicios iguales o similares al objeto de la convocatoria, durante los ocho (8) años anteriores a la fecha de la presentación de ofertas que se computarán desde la fecha de la conformidad o emisión del comprobante de pago, según corresponda.</p> <p>En el caso de postores que declaren en el Anexo N° 1 tener la condición de micro y pequeña empresa, se acredita una experiencia de S/ 51,000.00 (Cincuenta y Un Mil con 00/100 Soles) por la venta de servicios iguales o similares al objeto de la convocatoria, durante los ocho (8) años anteriores a la fecha de la presentación de ofertas que se computarán desde la fecha de la conformidad o emisión del comprobante de pago, según corresponda. En el caso de consorcios, todos los integrantes deben contar con la condición de micro y pequeña empresa. Se consideran servicios similares a los siguientes:</p> <ul style="list-style-type: none"> • Conservación y/o Mantenimiento Rutinario y/o Periódico o la combinación de los términos anteriores, de Puentes y/o Carreteras. • Construcción y/o Mejoramiento y/o Rehabilitación o la combinación de los términos anteriores, de Carreteras a nivel de carpeta asfáltica en caliente y/o tratamiento superficial bicapa y/o afirmadas y/o soluciones básicas) y/o Pistas y Veredas. • Conservación y/o Mantenimiento Rutinario y/o Periódico o la combinación de los términos anteriores, por Niveles de Servicio, de Carreteras a nivel de carpeta asfáltica en caliente y/o tratamiento superficial bicapa y/o afirmadas y/o soluciones básicas. • Construcción y/o Mejoramiento y/o Rehabilitación o la combinación de los términos anteriores, de Carreteras Pavimentadas (a nivel de carpeta asfáltica en caliente y/o tratamiento superficial bicapa y/o afirmadas y/o soluciones básicas) y/o Pistas y Veredas. <p>Acreditación:</p> <p>La experiencia del postor en la especialidad se acreditará con copia simple de (i) contratos u órdenes de servicios, y su respectiva conformidad o constancia de prestación; o (ii) comprobantes de pago cuya cancelación se acredite documental y fehacientemente, con Boucher de depósito, nota de abono, reporte de estado de cuenta, cualquier otro documento emitido por Entidad del sistema financiero que acredite el abono o mediante cancelación en el mismo comprobante de pago¹, correspondientes a un máximo de veinte (20)</p>

¹ Cabe precisar que, de acuerdo con la Resolución N° 0065-2018-TCE-81 del Tribunal de Contrataciones del Estado:

"... el solo sello de cancelado en el comprobante, cuando ha sido colocado por el propio postor, no puede ser considerado como una acreditación que produzca fehacencia en relación a que se encuentra cancelado. Admitir esto equivaldría a considerar como válida la sola declaración del postor afirmando que el comprobante de pago ha sido cancelado"

(...)

"Situación diferente se suscita ante el sello colocado por el cliente del postor (sea utilizando el término "cancelado" o "pagado") supuesto en el cual si se contara con la declaración de un tercero que brinde certeza, ante la cual debiera reconocerse la validez de la experiencia".



BICENTENARIO DEL PERÚ 2021 - 2024





PERÚ
Ministerio
de Transportes
y Comunicaciones

Viceministerio
de Transportes

Proviás Nacional

"Decenio de la Igualdad de Oportunidades para mujeres y hombres"
"Año de la unidad, la paz y el desarrollo"

contrataciones.

En caso los postores presenten varios comprobantes de pago para acreditar una sola contratación, se debe acreditar que corresponden a dicha contratación; de lo contrario, se asumirá que los comprobantes acreditan contrataciones independientes, en cuyo caso solo se considerará, para la evaluación, las veinte (20) primeras contrataciones indicadas en el Anexo N° 8 referido a la Experiencia del Postor en la Especialidad.

En el caso de servicios de ejecución periódica o continuada, solo se considera como experiencia la parte del contrato que haya sido ejecutada durante los ocho (8) años anteriores a la fecha de presentación de ofertas, debiendo adjuntarse copia de las conformidades correspondientes a tal parte o los respectivos comprobantes de pago cancelados.

En los casos que se acredite experiencia adquirida en consorcio, debe presentarse la promesa de consorcio o el contrato de consorcio del cual se desprenda fehacientemente el porcentaje de las obligaciones que se asumió en el contrato presentado; de lo contrario, no se computará la experiencia proveniente de dicho contrato.

Asimismo, cuando se presenten contratos derivados de procesos de selección convocados antes del 20.09.2012, la calificación se ceñirá al método descrito en la Directiva "Participación de Proveedores en Consorcio en las Contrataciones del Estado", debiendo presumirse que el porcentaje de las obligaciones equivale al porcentaje de participación de la promesa de consorcio o del contrato de consorcio. En caso que en dichos documentos no se consigne el porcentaje de participación se presumirá que las obligaciones se ejecutaron en partes iguales.

Si el titular de la experiencia no es el postor, consignar si dicha experiencia corresponde a la matriz en caso que el postor sea sucursal, o fue transmitida por reorganización societaria, debiendo acompañar la documentación sustentatoria correspondiente.

Si el postor acredita experiencia de otra persona jurídica como consecuencia de una reorganización societaria, debe presentar adicionalmente el Anexo N° 9.

Cuando en los contratos, órdenes de servicios o comprobantes de pago el monto facturado se encuentre expresado en moneda extranjera, debe indicarse el tipo de cambio venta publicada por la Superintendencia de Banca, Seguros y AFP correspondiente a la fecha de suscripción del contrato, de emisión de la orden de servicios o de cancelación del comprobante de pago, según corresponda.

Sin perjuicio de lo anterior, los postores deben llenar y presentar el Anexo N° 8 referido a la Experiencia del Postor en la Especialidad.

Importante

- Al calificar la experiencia del postor, se debe valorar de manera integral los documentos presentados por el postor para acreditar dicha experiencia. En tal sentido, aun cuando en los documentos presentados la denominación del objeto contractual no coincida literalmente con el previsto en las bases, se deberá validar la experiencia si las actividades que ejecutó el postor corresponden a la experiencia requerida.
- En el caso de consorcios, solo se considera la experiencia de aquellos integrantes que se hayan comprometido, según la promesa de consorcio, a ejecutar el objeto materia de la convocatoria, conforme a la Directiva "Participación de Proveedores en Consorcio en las Contrataciones del Estado".



BICENTENARIO
DEL PERÚ
2021 - 2024





"Decenio de la Igualdad de Oportunidades para mujeres y hombres"
"Año de la unidad, la paz y el desarrollo"

Importante

- Si como resultado de una consulta u observación corresponde precisarse o ajustarse el requerimiento, se solicita la autorización del área usuaria y se pone de conocimiento de tal hecho a la dependencia que aprobó el expediente de contratación, de conformidad con el numeral 72.3 del artículo 72 del Reglamento.
- El cumplimiento de los **Términos de Referencia** se realiza mediante la presentación de una declaración jurada. De ser el caso, adicionalmente la Entidad puede solicitar documentación que acredite el cumplimiento del algún componente de estos. Para dicho efecto, consignará de manera detallada los documentos que deben presentar los postores en el literal e) del numeral 2.2.1.1 de esta sección de las bases.
- Los requisitos de calificación determinan si los postores cuentan con las capacidades necesarias para ejecutar el contrato, lo que debe ser acreditado documentalmente, y no mediante declaración jurada.

Piura, Abril de 2023



PROYECTO ESPECIAL DE INFRAESTRUCTURA DE TRANSPORTE NACIONAL (PROVIAS NACIONAL)
ZONAL I PIURA-TUMBES
ADJUDICACIÓN SIMPLIFICADA N° 0004-2023-MTC/20-UZPIU



PERÚ Ministerio de Transportes y Comunicaciones

Viceministerio de Transportes

Proviás Nacional

"Decenio de la Igualdad de Oportunidades para mujeres y hombres"
"Año de la unidad, la paz y el desarrollo"

23. Anexos

Anexo N° 01: Estructura de Costos por Cada Ítem

DESAGREGADO DE COSTOS MONTO ESTIMADO							
UNIDAD ZONAL:							
RUTA:							
TRAMO:							
LONGITUD:							
PLAZO DE EJECUCIÓN:							
ITEM	DESCRIPCION	UNID	N° VECES	CANTIDAD DE PERSONAL	PRECIO	PARCIAL	SUB TOTAL
01.	Mano De Obra						
01.01	Capataz	Mes		01			
01.02	Conductor	Mes		01			
01.03	Auxiliar De Campo	Mes		07			
02.	Obligaciones Del Empleador						
02.01	Leyes Sociales	Glb					
02.02	SCTR Pensión Y Salud	Glb					
03.	Alimentación						
03.01	Alimentación del Personal	Mes					
03.02	Agua - Para Consumo Humano	Mes					
4.00	Otros						
4.01	EPP Seguridad	Glb.					
4.02	Herramientas menores	Glb.					
4.03	Señalización De Seguridad Vial	Glb.					
4.04	Campamento	Glb.					
5.00	Equipos						
5.01	Combi o Minivan de 11 asientos, incluye combustible y chofer	Mes					
5.02	Compactador Tipo Canguro	Mes					
5.03	Compactador tipo Plancha	mes					
5.04	Máquina para pintar pavimento	Mes					
5.04	Mezcladora Tipo trompo mínimo de 9p3	Mes					
5.05	Moto furgón	Mes					
5.06	Escalera de tijera	Mes					
COSTO DIRECTO							
GASTOS GENERALES							
UTILIDAD EN PORCENTAJE							
SUB TOTAL							
IGV							
TOTAL DESAGREGADO DE COSTOS PARA EL MANTENIMIENTO RUTINARIO (2023) - 180 Días							

* El presente anexo se debe presentar para la suscripción del contrato.



BICENTENARIO DEL PERÚ 2021 - 2024





PERÚ Ministerio de Transportes y Comunicaciones

Vice Ministerio de Transportes

Proviás Nacional

"Decenio de la Igualdad de Oportunidades para mujeres y hombres"
"Año de la unidad, la paz y el desarrollo"

Anexo N°02: Listado de Actividades –Manual de Carreteras Mantenimiento Conservación Vial (la unidad zonal deberá de consignar solo las actividades que ejecutará)

ITEM	DESCRIPCIÓN	UND	METRADO PROGRAMADO
1	CONSERVACIÓN DE PLATAFORMA Y TALUDES		
1.01	LIMPIEZA DE CALZADA Y BERMAS	Km	69.27
1.02	ACOPIO DE ARENA Y ENSACADO	glb	1.00
2	CONSERVACIÓN DE PAVIMENTOS FLEXIBLES		
2.01	SELLADO DE FISURAS Y GRIETAS EN CALZADA	m	1,200.00
2.02	PARCHADO SUPERFICIAL EN CALZADA	m2	30.00
2.03	PARCHADO PROFUNDO	m2	20.00
4	CONSERVACIÓN DE SEÑALIZACIÓN Y DISPOSITIVOS DE SEGURIDAD VIAL		
4.01	CONSERVACIÓN DE SEÑALES VERTICALES		
04.01.01	CONSERVACIÓN DE SEÑALES VERTICALES (LIMPIEZA)	unidad	64.00
04.01.02	CONSERVACIÓN DE SEÑALES VERTICALES (PINTADO)	uidad	32.00
04.01.03	REPOSICION DE SEÑAL REGLAMENTARIA	unidad	2.00
04.01.04	REPOSICION DE SEÑAL PREVENTIVAS	unidad	8.00
4.02	CONSERVACIÓN DE MARCA EN EL PAVIMENTO	m2	5,021.70
4.03	CONSERVACIÓN DE REDUCTORES DE VELOCIDAD	unidad	44.00
4.04	REPOSICIÓN DE TACHAS REFLECTIVAS	unidad	800.00
5	CONSERVACIÓN DEL DERECHO DE VÍA		
5.01	CONSERVACIÓN DEL DERECHO DE VÍA	m2	24,000.00
6	CONSERVACIÓN DE PUENTES		
6.01	LIMPIEZA DE PUENTES Y PONTONES	unidad	3.00



BICENTENARIO DEL PERÚ
2021 - 2024





PERÚ
Ministerio de Transportes y Comunicaciones

Viceministerio de Transportes

Proviav Nacional

"Decenio de la Igualdad de Oportunidades para mujeres y hombres"
"Año de la unidad, la paz y el desarrollo"

Anexo N°03: ESPECIFICACIONES TECNICAS (Actividades realizadas, considerar Manual de Carreteras y Conservación Vial)

SERVICIO DE MANTENIMIENTO RUTINARIO DE LA CARRETERA PAVIMENTADA RUTA NACIONAL PE-1N TRAMO: PUENTE PRIMAVERA-AV. GUARDIA CIVIL-AV. LUIS MONTERO-AV. PROGRESO-DV. CATACAOS (EMP.PE-1N)

ITEM	TRAMO	DESCRIPCIÓN DEL SERVICIO	UND	CANTID.	PERIODO
1	PUENTE PRIMAVERA-AV. GUARDIA CIVIL-AV. LUIS MONTERO-AV. PROGRESO-DV. CATACAOS (EMP.PE-1N)	SERVICIO DE MANTENIMIENTO RUTINARIO DE LA CARRETERA PAVIMENTADA RUTA NACIONAL PE-1N TRAMO: PUENTE PRIMAVERA-AV. GUARDIA CIVIL-AV. LUIS MONTERO-AV. PROGRESO-DV. CATACAOS (EMP.PE-1N)	Km.	6.775	180 días

Las Actividades que involucra la ejecución del Servicio de cada contratista, son las siguientes:

1.00 CONSERVACIÓN DE PLATAFORMA Y TALUDES – MC CAPÍTULO 200
SECCION 201 LIMPIEZA DE CALZADA Y BERMAS

201.1 Descripción

Este trabajo consiste en la remoción de todo material extraño de la calzada y de las bermas, con herramientas manuales, de tal manera que permanezca libre de obstáculos, basuras y demás objetos que caigan y/o sean arrojados en ella.

El objetivo es mantener la plataforma libre de materiales sueltos, y pueden ser:

- 1) Materiales ajenos a la superficie, que rápidamente contaminarían la capa de rodadura: arcillas, lodo, tierra vegetal, vegetación, excrementos animales, basuras, desechos orgánicos.
- 2) Materiales que podrán dañar a los vehículos: vidrios, fierros, piedras, ramas, materiales acumulados varios y cualquier obstáculo extraño, que puedan afectar la seguridad de los usuarios de la vía.

201.2 Materiales

No se requieren materiales para la ejecución de esta actividad.

201.3 Equipos y herramientas

Por lo general los equipos y herramientas necesarios para la ejecución de esta actividad son: camión volquete, lampas, picos, rastrillos, escobas, carretillas, entre otros.

201.4 Procedimiento de ejecución



BICENTENARIO
DEL PERÚ
2021 - 2024





PERU
Ministerio
de Transportes
y Comunicaciones

Vice-Ministerio
de Transportes

Proviás Nacional

"Decenio de la Igualdad de Oportunidades para mujeres y hombres"
"Año de la unidad, la paz y el desarrollo"

El procedimiento general es el siguiente:

1. Colocar señales preventivas, dispositivos de seguridad y adoptar todas las medidas necesarias que garanticen la ejecución segura de los trabajos y el ordenamiento del tránsito sin riesgos de accidentes.
2. El personal debe de contar con los uniformes, y todo el equipo de protección personal de acuerdo con las normas establecidas vigentes sobre la materia.
3. Tomar fotografías de casos sobresalientes y/o representativos.
4. Retirar de la calzada y de las bermas todos los materiales ya mencionados en la subsección 101.1 de la presente especificación, como las basuras, piedras, sedimentos, vegetación, y todo material extraño y colocarlas en sitios de acopio bajo ninguna circunstancia se deberá dejar rocas o piedras sobre las bermas.
5. Limpiar y depositar los materiales excedentes en los DME autorizados.
6. Al terminar los trabajos, retirar las señales y dispositivos de seguridad.

Grafico 201-1

Materiales varios amontonados en las bermas.



102.5 Aceptación de los trabajos

La supervisión aceptará los trabajos cuando compruebe que se han ejecutado a satisfacción.

102.6 Medición

La unidad de medida es el kilómetro (km) con aproximación a la décima, de longitud de limpieza de calza y berma, o la correspondiente al indicador de la conservación.

2.00 CONSERVACIÓN DE PAVIMENTOS FLEXIBLES EN CALZADAS Y BERMAS - MC CAPÍTULO 400



BICENTENARIO
DEL PERU
2021 - 2024





"Decenio de la Igualdad de Oportunidades para mujeres y hombres"
"Año de la unidad, la paz y el desarrollo"

SECCIÓN 401 SELLADO DE FISURAS Y GRIETAS EN CALZADA

401.1 Descripción

El sello de fisuras (aberturas iguales o menores a 3 mm) y de grietas (aberturas mayores a 3 mm) consiste en la colocación de materiales especiales sobre o dentro de las fisuras o en realizar el relleno con materiales especiales dentro de las grietas.

El objetivo del sello de fisuras y de grietas es impedir la entrada de agua y la de materiales incompresibles como piedras o materiales duros dentro de ellas y, de esta manera, minimizar y/o retardar la formación de agrietamientos más severos como los de piel de cocodrilo y la posterior aparición de baches.

La actividad de sellado de fisuras y grietas debe ser realizada en el menor tiempo posible después de que ellas se han desarrollado y han hecho su aparición visible en el pavimento. Lo anterior requiere de inspecciones permanentes de la calzada con el fin de identificar su presencia prontamente después de su aparición. Especial atención se debe tener antes de las estaciones o períodos de lluvia.

El Sellado de Fisuras y Grietas es eficaz para tratar los siguientes tipos de ellas:

- Áreas con fisuras y/o grietas de fatiga de la estructura del pavimento, caracterizadas por presentar una serie de ellas casi sin conexión entre sí y que no presenten evidencias de afloramiento de agua y/o finos. Cuando el agrietamiento es más severo, la reparación se debe realizar según las Especificaciones Técnicas de un Parchado Profundo.
- Fisuras y/o grietas de borde, que se identifican por su forma semicircular y porque se localizan hasta unos 30 cm. del borde del pavimento. Es conveniente sellarlas cuando presentan pérdidas de material en menos de un 10% de su longitud. En todo caso debe tenerse en cuenta que, normalmente, se originan por falta del confinamiento lateral que debe proporcionar la berma, de manera que la solución definitiva se encuentra en reparar las bermas, sin perjuicio de lo cual, cuando el agrietamiento es más severo la reparación debe realizarse según la Sección 401, de estas Especificaciones.
- Fisuras y/o grietas de contracción que forman una serie de bloques grandes generalmente con esquinas o ángulos agudos de entre 0,1 m y 10 m, cuyo origen está en diferenciales térmicos o en cambios volumétricos en la mezcla asfáltica, en la base o en la subrasante, en mezclas muy rígidas. Se deben sellar cualquiera sea su ancho.
- Fisuras y/o grietas longitudinales coincidentes o sensiblemente paralelas al eje de la calzada. Se distinguen, entre ellas, las de junta, causadas por una débil unión constructiva entre carriles; las longitudinales de origen térmico o por fallas en la subrasante. Se deben sellar cualquiera sea su ancho.



BICENTENARIO
DEL PERÚ
2021 - 2024





PERU

Ministerio de Transportes y Comunicaciones

Vice ministerio de Transportes

Provias Nacional

"Decenio de la Igualdad de Oportunidades para mujeres y hombres"
"Año de la unidad, la paz y el desarrollo"

- Fisuras y/o grietas de reflexión que se presentan en las capas asfálticas colocadas sobre pavimentos de concreto o sobre una base tratada con cemento. Se deben sellar cualquiera sea su ancho.
- Fisuras y/o grietas entre la berma y el pavimento

401.2 Materiales

Los materiales a utilizar para la ejecución de esta actividad dependerán de las características de las fisuras y/o grietas que se ha decidido sellar.

Ligantes: En las situaciones que se requieran riegos de liga se usarán emulsiones catiónicas de rotura lenta tipo CSS - 1, diluidas en agua en proporción 1:1.

Los materiales sellantes a emplear pueden ser:

- De aplicación en frío: Asfaltos líquidos, emulsiones y cutback, solos o modificados con polímeros.
- De aplicación en caliente: cemento asfáltico, cemento asfáltico con rellenos minerales, asfaltos con caucho y asfaltos modificados con polímeros o sellante elastómeros.
- El cemento asfáltico, los asfálticos líquidos y el material bituminoso termoplástico, poseen flexibilidad y son muy susceptibles a los cambios de temperatura. De aquí que su uso esté limitado a sellar fisuras que no muestran movimiento.
- Los asfaltos modificados con caucho o con polímeros mejoran el comportamiento de estos materiales por tener buena flexibilidad. Muchos de estos materiales se encuentran especificados en la ASTM 5078. La adición de polímero de caucho de asfalto, mejora generalmente el funcionamiento porque imparte flexibilidad al asfalto. El grado de flexibilidad depende básicamente del tipo y naturaleza del asfalto, del porcentaje de caucho vulcanizado utilizado y de la forma como se incorpore al asfalto. Otros polímeros se incorporan a menudo al asfalto, exclusivamente o junto con el caucho, para aumentar su resistencia y elasticidad, con el objetivo primordial de aumentar las características de funcionamiento.
- Arena utilizada para evitar que el sellador sea retirado por el paso de los vehículos. La arena podrá ser triturada o natural, los granos serán densos, limpios y duros, libres de terrones de arcilla y de cualquier material que pueda impedir la adhesión de estos con el asfalto.

Los materiales que se especifica emplear para el sellado de fisuras y grietas, según su ancho, son:

- Grietas hasta 6 mm de ancho. Emplear riegos de liga con emulsiones asfálticas tipo CSS-1 diluidas en agua proporción 1:1.
- Grietas entre 6 mm y 20 mm de ancho. Emplear como selladores, asfaltos modificados con polímeros y con caucho o sellantes elastómeros.



BICENTENARIO
DEL PERÚ
2021 - 2024





PERU

Ministerio
de Transportes
y Comunicaciones

Vice Ministerio
de Transportes

Provias Nacional

"Decenio de la Igualdad de Oportunidades para mujeres y hombres"
"Año de la unidad, la paz y el desarrollo"

- Grietas entre 20 mm y 70 mm de ancho. Utilizar como sellados una mezcla de arena emulsión asfáltica tipo CRS-1 o CRS-2 con una dosis no inferior que 18% de emulsión. También se pondrán emplear emulsiones modificadas con elastómeros o preferentemente emplear como selladores, asfaltos modificados con polímeros y con caucho o sellantes elastómeros.
- La arena se ajustará a alguna de las granulometrías que se indican en la tabla siguiente:

Tabla N° 401-1
Granulometría para la arena

TAMIZ mm (ASTM)	PORCENTAJE EN PESO QUE PASA		
	A	B	C
12.5 (1/2")	100	100	100
10 (3/8")	100	100	85-100
5 (N°4)	85-100	85-100	55-85
2.5 (N°6)	85-100	64-80	35-65
0.85 (N°20)	55-85	30-50	15-35
0.15 (N°100)	5-15	5-15	2-10

Cavidades de más de 70 mm de ancho se utilizarán mezclas asfálticas en caliente, empleando cemento asfáltico tipo CA 60-80 o CA 80-100, y un árido que se ajuste a la banda granulométrica "C" de la Tabla anterior. Los materiales serán provistos por la entidad.

401.3 Equipos y Herramientas

Los equipos y herramientas necesarios para la ejecución de esta actividad dependerán del ancho de las fisuras y/o grietas a sellar. En general son: herramientas manuales: lampas, carretillas, escobillas metálicas, varilla de acero y espátulas y equipos: volquetes, esparcidos de riego de liga, esparcidor de arena, mezcladora de trompo, entre otros. Las herramientas necesarias serán provistas por el contratista y los equipos por la entidad.

401.4 Procedimiento de ejecución

El procedimiento a seguir para la ejecución de los trabajos es el siguiente:

1. Colocar señales preventivas, dispositivos de seguridad y adoptar todas las medidas necesarias que garanticen la ejecución segura de los trabajos y el ordenamiento del tránsito sin riesgos de accidentes.
2. El personal debe de contar con los uniformes, y todo el equipo de protección personal de acuerdo con las normas establecidas vigentes sobre la materia.
3. Identificar las zonas de fisuras y grietas a sellar, procediendo a marcarlas directamente sobre el pavimento con yeso, tiza u otro material de color visible (preferiblemente blanco). Estas marcas indican el inicio y final de cada grieta.
4. Tomar fotografías de casos sobresalientes y/o representativos.
5. Elaborar el programa detallado del trabajo para el sellado y distribuir el personal a emplear.



BICENTENARIO
DEL PERÚ
2021 - 2024





PERU

Ministerio
de Transportes
y Comunicaciones

Vice ministerio
de Transportes

Proviás Nacional

"Decenio de la Igualdad de Oportunidades para mujeres y hombres"
"Año de la unidad, la paz y el desarrollo"

6. Realizar la limpieza de la superficie objeto de trabajo utilizando escobillado y un chorro de aire a presión (presión mínima 120 psi), limpio y seco (sin aceite ni humedad), generado por un compresor móvil. Tanto el espacio formado por la grieta, como el área adyacente a la misma, debe estar libre de polvo, humedad, arcilla o de cualquier otro material suelto, previo a continuar con la siguiente operación.
7. Aplicar el material sellante tomando especial cuidado de producir una adherencia efectiva del riego de liga con las paredes de la fisura y/o grieta. Al tender el sellante sobre la grieta, no debe permitirse la formación de charcos o exceso de material sellante sobre la misma o que fluya por la superficie circundante, debido principalmente a que afecta negativamente la estética de la vía y ocasiona un leve impacto negativo en la comodidad y en la seguridad de conducción del usuario de la carretera porque disminuye la resistencia al deslizamiento.
8. El mezclado o preparación de las mezclas deberá realizarse por medio de equipos mecánicos adecuados que aseguren productos homogéneos y que sean muy maniobrables ya que es un trabajo que debe hacerse bastante rápido en la carretera. Asimismo, se reitera la importancia de contar con la suficiente señalización para evitar accidentes con los vehículos.
9. El trabajo de sellado sólo se debe realizar cuando la temperatura ambiente sea superior a 5° C e inferior a 30°C.

Las técnicas constructivas para el sellado, dependiendo de la abertura de las fisuras y/o grietas, son:



Áreas con fisuras y grietas de hasta 6 mm de ancho.

La operación comprende la limpieza del área afectada, la colocación de un riego de liga con emulsión asfáltica tipo CSS-1 modificada con polímeros y el esparcido y compactación de arena en la superficie tratada. En estos casos se debe tratar toda el área afectada y hasta unos 150 mm más afuera de ella.

Mediante mangueras o las barras del camión distribuidor de asfalto se aplicará un riego de liga en toda el área previamente limpiada, a razón de 1,4 l/m² a 2,3 l/m². Inmediatamente después de aplicado el asfalto, se esparcirá uniformemente la arena que cumpla con las bandas granulométricas Tipo A o B, indicadas en la Tabla anterior, y en lo posible con un equipo esparcidor, a razón de 10 l/m². La arena debe fijarse mediante un rodillo neumático, asegurando un mínimo de tres pasadas por cada punto.

Grietas de más de 6 mm de ancho.

El procedimiento para sellar grietas individuales y cavidades será igual, cualquiera fuere el ancho de ellas. Sin embargo, dependiendo de éste se utilizará uno u otro de



BICENTENARIO
DEL PERÚ
1921 - 2024





PERU Ministerio de Transportes y Comunicaciones

Vice ministerio de Transportes

Proviás Nacional

"Decenio de la Igualdad de Oportunidades para mujeres y hombres"
"Año de la unidad, la paz y el desarrollo"

los materiales especificados anteriormente en el numeral 401-2 del manual de Mantenimiento o Conservación Vial.

Sellado de Grietas de Ancho entre 6 y 20 mm.

La operación comprende la limpieza de las grietas, la colocación de un riego de liga con emulsión asfáltica tipo CSS-1 y del sellante consistente en asfalto modificado con polímeros y con caucho o sellante elastómero.

En caso de usar el sellante elastómero, el asfalto debe estar a una temperatura no mayor de 180 °C. Los dispositivos de calentamiento deben ser preferentemente de radiación indirecta, es decir, la llama del quemador debe calentar un baño de aceite térmico (tipo baño María) y éste, a su vez, transmitir el calor al asfalto.

El tanque calefaccionado debe estar provisto de un agitador que mantenga las condiciones de homogeneidad del asfalto y de los polímeros.

El asfalto se provee en bloques envueltos en polietileno que termina fundiéndose e incorporándose al material. Estos bloques están protegidos por cajas de cartón.

Para habilitar rápidamente el tránsito, el sellado se debe espolvorear con cal, ya que hasta que termina de enfriarse es muy pegajoso y puede adherirse a los neumáticos durante las primeras horas.

Sellado de Grietas de Ancho entre 20 y 70 mm.

La operación comprende la limpieza de las grietas, la colocación de un riego de liga con emulsión asfáltica tipo CSS-1 o CSS-2 y de la mezcla selladora tipo arena-emulsión asfáltica o preferentemente del sellante consistente en asfalto modificado con polímeros y con caucho o sellante elastómero aplicado como se indicó anteriormente o preferiblemente con un equipo ruteador.

Sellado de Grietas y Cavidades de Ancho Superior a 70 mm.

La operación comprende la limpieza de las grietas o cavidades, la colocación de un riego de liga con emulsión asfáltica tipo CSS-1 y el esparcido y compactación de la mezcla asfáltica en caliente.

Los procedimientos que se utilicen para realizar los trabajos especificados no deberán afectar, en forma alguna, otras áreas del pavimento, de las bermas y demás elementos de la vía no incluidos en el trabajo; cualquier daño deberá ser reparado como parte de esta operación.

- Limpiar y depositar los materiales excedentes en los DME autorizados.
- Al terminar los trabajos, retirar las señales y dispositivos de seguridad.

401.5 Aceptación de los trabajos

La supervisión aceptará los trabajos cuando compruebe que se han ejecutado a satisfacción.

401.5 Medición

La medición se realizará por metro lineal con aproximación a la centésima, o la correspondiente al indicador de conservación.



BICENTENARIO
DEL PERÚ
2021 - 2024





"Decenio de la Igualdad de Oportunidades para mujeres y hombres"
"Año de la unidad, la paz y el desarrollo"

SECCION 410 PARCHADO SUPERFICIAL EN CALZADA

410.1 Descripción

Este trabajo consiste en la reparación de baches en la capa de rodadura del pavimento de la vía, incluyendo los correspondientes a los túneles, puentes y demás elementos. Esta actividad es una de las más difundidas técnicamente en la conservación de pavimentos flexibles. El parchado superficial comprende la reparación de baches y el reemplazo de áreas del pavimento que se encuentren deterioradas, siempre que afecten exclusivamente a la superficie de rodadura, encontrándose en buenas condiciones la base granular y demás capas de suelos.

El objetivo del parchado superficial es recuperar las condiciones para una adecuada circulación vehicular. Además, para minimizar y/o retardar la formación de daños más severos en el pavimento.

La actividad de parchado superficial debe ser realizada en el menor tiempo posible después de que los baches se han desarrollado y su aparición es visible en el pavimento. Lo anterior requiere de inspecciones permanentes de la calzada, con el fin de identificar su presencia con la mayor prontitud después de su aparición. Se dará especial atención antes de las estaciones o periodos de lluvia.

El parchado superficial es eficaz para tratar los siguientes tipos de daños en un pavimento flexible:

- Áreas agrietadas por fatiga de la estructura del pavimento, caracterizadas por presentar una serie de grietas y fisuras interconectadas entre sí, pero con un grado de severidad que no muestra la presencia de trozos separados sueltos. Cuando la severidad de esta falla es baja, sin interconexión entre fisuras y grietas, se puede reparar también mediante lo indicado en la sección 401 Sellado de Fisuras y Grietas y cuando el agrietamiento es más severo, la reparación se debe realizar según la sección 415 Parchado Profundo, del presente Manual.

- Los Parches poco profundos, entendiéndose como tales, aquellos cuya profundidad alcanza menos de 50 mm. Los baches de mayor profundidad se deben reparar según lo establecido en la sección 415, Parchado Profundo, del presente Manual.

- Desplazamiento de áreas localizadas de la carpeta conocidas como corrugaciones o distorsiones.

El Parchado Superficial, con excepción de la reparación de las corrugaciones, contribuye al refuerzo de una estructura que se encuentra débil y actúa como un sello que impide la infiltración de agua. Sin embargo, tiene efectos negativos sobre la rugosidad superficial (IRI) del pavimento y, en consecuencia, en el nivel de servicio y en la vida útil remanente del pavimento.

Los trabajos que se especifican se pueden realizar mediante procedimientos fundamentalmente manuales o mediante sistemas mecanizados.

410.2 Materiales

Los materiales a utilizar para la ejecución de esta actividad dependerán de las características del bache que se ha decidido reparar. Los materiales a emplear pueden ser:



BICENTENARIO
DEL PERÚ
2021 - 2026





PERU

Ministerio
de Transportes
y Comunicaciones

Ministerio
de Transportes

Proviás Nacional

"Decenio de la Igualdad de Oportunidades para mujeres y hombres"
"Año de la unidad, la paz y el desarrollo"

Ligantes: Cuando la mezcla de reemplazo deba apoyarse sobre una base granular, se debe utilizar como imprimante un asfalto diluido de curado medio, tipo MC-30, o una emulsión asfáltica de imprimación.

Cuando la mezcla se coloque apoyándose sobre una capa asfáltica y cuando se utilicen medios mecánicos para el bacheo, como ligantes debe utilizar una emulsión asfáltica catiónica de rotura rápida, tipo CRS-1, diluida en agua en proporción de 1:1.

Mezclas asfálticas: En la reparación de pavimentos de concreto asfáltico en caliente se deben utilizar, de preferencia, mezclas asfálticas densas en caliente, ligadas con cemento asfáltico tipo CA 60-70 o CA 85-100. Su dosificación se deberá ajustar a lo señalado en la sección 423.02 Pavimento de Concreto Asfáltico en Caliente, del Manual de Carreteras: Especificaciones Técnicas Generales para Construcción, vigente.

En la reparación de pavimentos constituidos por mezclas en frío, cuando se realice un bacheo mecanizado o cuando resulte impracticable colocar una mezcla en caliente, se podrá utilizar una mezcla en frío, utilizando como ligante una emulsión de rotura lenta o media. La mezcla se preparará de conformidad con lo definido en el Expediente Técnico correspondiente.

Como una solución de emergencia y cuando las condiciones climáticas impidan utilizar mezclas en caliente, se podrán emplear mezclas en frío tipo almacenables (Stock Pile) o similares, predosificadas y que se encuentren apladas en lugares adecuados. Deberán ajustarse, con lo definido en el Expediente Técnico correspondiente.

410.3 Equipos y herramientas

Los equipos y herramientas necesarios para la ejecución de esta actividad dependerán del procedimiento y de los materiales a utilizar para el Parchado. En general pueden ser:

Parchado manual: herramientas: lampas, carretillas, escobas, escobillas de acero, picotas, rastrillos, varillas, regadora y termómetro de inmersión, y equipos: volquete, sierra corta pavimentos, compresor móvil para la limpieza con aire a presión, esparcidor de riego de liga, compactador neumático o liso.

Parchado mecanizado: herramientas: lampas, carretillas, chuzos, y termómetro de inmersión, y equipos: volquete, sierra corta pavimentos y equipo mecánico para bacheo y otros.

410.4 Procedimiento de ejecución

El procedimiento general es el siguiente:

1. El personal previo al inicio de las actividades debe realizar el lavado de manos con agua y jabón durante 20 segundos o más.
2. Colocar señales preventivas y dispositivos de seguridad, que garanticen la ejecución segura de los trabajos y el ordenamiento del tránsito sin riesgos de accidentes durante el tiempo requerido.
3. El personal debe contar con los uniformes, y todo el equipo de protección personal de acuerdo con las normas establecidas vigentes sobre la materia.



BICENTENARIO
DEL PERÚ
2021 - 2024





PERU

Ministerio de Transportes y Comunicaciones

Secretaría de Transportes

Proviás Nacional

"Decenio de la Igualdad de Oportunidades para mujeres y hombres"
"Año de la unidad, la paz y el desarrollo"

4. Identificar las áreas deterioradas y proceder a delimitarlas con pintura dándoles forma rectangular o cuadrada con sus lados paralelos y perpendiculares al eje de la calzada y deben cubrir unos 30 cm de superficie circundante en buen estado.
5. Tomar fotografías de los casos más relevantes y/o representativos en la situación inicial y en las posteriores actividades de avance.
6. Elaborar el programa detallado del trabajo para el parchado superficial y distribuir el personal a emplear.
7. Ejecutar las acciones del Parchado manual o de bacheo mecanizado de acuerdo con los siguientes requerimientos.

7.1 Parchado Manual. Se refiere al procedimiento tradicional, consistente en la remoción manual de la zona deteriorada, la limpieza de las paredes resultantes, luego la colocación de un imprimante o un riego de liga, según corresponda, para finalizar con la colocación y compactación de una mezcla asfáltica. Este tipo de bacheo se puede realizar con mezclas en caliente, mezclas en frío y mezclas preparadas previamente, como se detalla a continuación:

Parchado Superficial Manual con Mezclas en Caliente: comprende la excavación y remoción del pavimento por reemplazar, el traslado de los trozos removidos a depósitos de excedentes autorizados, el riego de liga o imprimación, según corresponda, y la preparación de la mezcla asfáltica de concreto asfáltico en caliente, su transporte, colocación y compactación.

Parchado Superficial Manual con Mezclas en Frío: comprende la excavación y remoción del pavimento por reemplazar, el traslado de los trozos removidos a depósitos de excedentes autorizados, el riego de liga o la imprimación, según corresponda, y la preparación de la mezcla asfáltica en frío, su transporte, colocación y compactación.

Parchado Superficial Manual con Mezclas Preparadas: comprende la excavación y remoción del pavimento por reemplazar, el traslado de los trozos removidos a depósitos de excedentes autorizados, el riego de liga o la imprimación, según corresponda, y el suministro de la mezcla asfáltica en frío preparada y almacenada, del tipo stock pile, su transporte, colocación y compactación.

Remoción de la zona deteriorada. Posteriormente a la delimitación de la zona deteriorada, las mezclas asfálticas deben cortarse de manera que las paredes queden verticales. Para ello se debe utilizar sierras, de preferencia, aun cuando también pueden emplearse taladros. La remoción debe alcanzar hasta una profundidad en que las mezclas no presenten signos de agrietamientos o fisuras y, en el caso de baches, se debe alcanzar, como mínimo, el punto más profundo de él.

La remoción se deberá programar poniendo especial cuidado en no dañar la base granular existente debajo de las capas asfálticas.

Relleno. Las paredes y fondo de la zona donde se realizó la remoción del material asfáltico, deben limpiarse mediante un barrido enérgico, que elimine todas las partículas sueltas y luego, de preferencia mediante soplado, retirar el polvo; las paredes deben quedar firmes y perfectamente limpias. En seguida, la superficie y las paredes se recubrirán con el ligante que corresponda según se especificó en la



BICENTENARIO
DEL PERÚ
2021 - 2024





PERU
Ministerio
de Transportes
y Comunicaciones

Viceministerio
de Transportes

Proviás Nacional

"Decenio de la Igualdad de Oportunidades para mujeres y hombres"
"Año de la unidad, la paz y el desarrollo"

subsección 410.2, Materiales, del presente Manual. Se deben utilizar escobillones u otros elementos similares que permitan esparcir el ligante uniformemente (generalmente la dosificación está comprendida entre 1.3 l/m² y 2.4 l/m²). Se debe verificar que la emulsión haya alcanzado la rotura o que la imprimación haya penetrado debidamente.

La mezcla asfáltica se debe extender y nivelar mediante rastrillos, colocando la cantidad adecuada para que sobresalga unos 6 mm sobre el pavimento circundante. En los extremos, y coincidiendo con las líneas de corte de la zona, se deberá recortar la mezcla de manera de dejar paredes verticales y retirar cualquier exceso. La compactación se deberá realizar con un rodillo neumático o liso, de 3 toneladas a 5 toneladas de peso. Alternativamente podrá usarse un rodillo manual, si el espesor de la capa por compactar es menor de 10 cm. El desnivel máximo tolerable entre la zona reparada y el pavimento que la rodea será de 3mm.

7.2 Parchado mecanizado. Se refiere a las labores de bacheo superficial realizadas mediante un equipo, especialmente diseñado, que, en forma secuencial, limpia el área afectada, coloca un imprimante o riego de liga a presión y rellena y compacta el bache mediante una mezcla asfáltica.

En ambos casos, los procedimientos que se utilicen para realizar estos trabajos no deberán afectar, en forma alguna, otras áreas del pavimento, de las bermas y demás elementos del camino no incluidos en el trabajo; cualquier daño deberá ser reparado como parte de esta operación.

La utilización de mezclas almacenables o previamente preparadas, tipo stock pile, debe ser por situaciones de emergencia o en épocas en las cuales las precipitaciones impiden utilizar otro material. Consecuentemente, en estos casos, el trabajo se deberá terminar dentro de un plazo de 24 horas desde el momento que se da la orden de ejecución.

La longitud máxima de los tramos para la ejecución de este tipo de obras en un carril de la calzada y manteniendo el tránsito unidireccional en el otro carril, será de 2.5 kilómetros, espaciados entre ellos en una longitud igual sin trabajos en la calzada y con tránsito bidireccional. Se deberá tener en cuenta que al término de la jornada de trabajo diario no deben quedar excavaciones del parchado abiertas.

8. Limpiar y depositar los materiales excedentes en los DME autorizados.

9. Al terminar los trabajos, retirar las señales y dispositivos de seguridad. Al terminar los trabajos, retirar las señales y dispositivos de seguridad. Asimismo, todo el personal involucrado deberá realizar el lavado de manos con agua y jabón durante 20 segundos o más.



BICENTENARIO
DEL PERÚ
2011 - 2024





"Decenio de la Igualdad de Oportunidades para mujeres y hombres"
"Año de la unidad, la paz y el desarrollo"



410.5 Aceptación de los trabajos

La supervisión aceptará los trabajos cuando compruebe que se han ejecutado a satisfacción.

410.6 Medición

La unidad de medida de esta actividad es el metro cuadrado (m²) aproximado a la décima, del área de pavimento reparada, o la correspondiente al indicador de conservación.

3.00 CONSERVACIÓN DE SEÑALIZACIÓN Y SEGURIDAD VIAL – MC CAPÍTULO 800

SECCION 801 CONSERVACIÓN DE SEÑALES VERTICALES (LIMPIEZA O PINTADO O REPOSICIÓN)

801.1 Descripción

Este trabajo consiste en la conservación y/o reposición de señales verticales (preventivas, informativas y reglamentarias), de la vía incluyendo la correspondiente a los puentes, túneles, muros y otros elementos de la misma; con la finalidad de que las señales cumplan adecuadamente con la función para las cuales fueron diseñadas e instaladas. Los trabajos de conservación, consisten en la limpieza, repintado, colocación de elementos deteriorados o faltantes, etc.; en tanto, que la reposición puede ser total o parcial. Esta actividad incluye la colocación de nuevas señales verticales, en lugares puntuales, a fin de mantener la funcionalidad de la vía en material de seguridad vial. La señalización vertical debe de cumplir con las normas establecidas en el Manual de Dispositivos de Control de Tránsito para Calles y Carreteras vigente.

801.2 Materiales

Los materiales de las señales verticales, según corresponda deberán cumplir con lo especificado en el Capítulo VIII Señalización y Seguridad Vial, del Manual de Carreteras: Especificaciones Técnicas Generales para Construcción vigente. Los materiales necesarios serán provistos por la entidad.

801.3 Equipos y Herramientas

Por lo general, los equipos y herramientas necesarios para la ejecución de esta actividad son: machetes, lampas, baldes, carretillas, cepillos, brochas, regaderas de mano, alicates,



BICENTENARIO
DEL PERÚ
2021 - 2024





PERÚ

Ministerio
de Transportes
y Comunicaciones

Viceministerio
de Transportes

Provias Nacional

"Decenio de la Igualdad de Oportunidades para mujeres y hombres"
"Año de la unidad, la paz y el desarrollo"

destornilladores, barretones, badilejos, martillos, tenazas, llaves, franelas, gualpes, brochas, lijas, baldes y otros.

Las herramientas necesarias serán provistas por el proveedor.

801.4 Procedimiento de ejecución

El procedimiento a seguir para la ejecución de los trabajos es el siguiente:

1. El personal previo al inicio de las actividades debe realizar el lavado de manos con agua y jabón durante 20 segundos o más.
2. Colocar señales preventivas, dispositivos de seguridad y adoptar todas las medidas necesarias que garanticen la ejecución segura de los trabajos y el ordenamiento del tránsito sin riesgos de accidentes.
3. El personal debe de contar con los uniformes, y todo el equipo de protección personal de acuerdo con las normas establecidas vigentes sobre la materia.
4. Verificar el estado de las señales verticales, pintura, limpieza, necesidad de reparación, o en caso necesario, si requiere ser sustituida. Detectar la presencia de elementos que no permitan observar la señal.
5. Tomar fotografías de casos sobresalientes y/o representativos.
6. Realizar la limpieza de las señales mediante los procedimientos necesarios para que las mismas, mantengan sus características para las cuales fueron diseñadas e instaladas.
7. Ejecutar la reparación o reemplazo de las señales para llevarlas a su estado inicial, reemplazar los elementos deteriorados y/o reponer los faltantes.
8. Instalar la nueva señalización cumpliendo con lo especificado en el Capítulo VIII Señalización y Seguridad Vial, del Manual de Carreteras: Especificaciones Técnicas Generales para Construcción, vigente.
9. Retirar y transportar materiales excedentes a los DME autorizados.
10. Al terminar los trabajos, retirar las señales y dispositivos de seguridad. Asimismo, todo el personal involucrado deberá realizar el lavado de manos con agua y jabón durante 20 segundos o más.

801.5 Aceptación de los trabajos

La supervisión aceptará los trabajos cuando compruebe que se han ejecutado a satisfacción.

801.6 Medición

La unidad de medida de esta actividad es la unidad (Und.) de conservación, reposición o colocación de señal vertical, o la correspondiente al indicador de conservación.

SECCIÓN 807 CONSERVACIÓN DE MARCAS EN EL PAVIMENTO

807.1 Descripción

Este trabajo consiste en la conservación de la demarcación del pavimento flexible o rígido, con la finalidad de que la vía, incluyendo los puentes, túneles y otros elementos de la misma, mantenga una adecuada señalización horizontal. Se consideran marcas a la



BICENTENARIO
DEL PERÚ
2021 - 2024





PERU
Ministerio
de Transportes
y Comunicaciones

Viceministerio
de Transportes

Proviás Nacional

"Decenio de la Igualdad de Oportunidades para mujeres y hombres"
"Año de la unidad, la paz y el desarrollo"

demarcación de líneas en el pavimento, símbolos o leyendas aplicadas con fines informativos, preventivos o reguladores del tránsito.

Esta actividad consiste en la demarcación en el pavimento, en lugares puntuales, a fin de mantener la funcionalidad de la vía en materia de seguridad vial.

La conservación de marcas en el pavimento, debe cumplir con lo establecido en las "Especificaciones Técnicas de Pinturas Para Obras Viales", aprobado por RD N° 02201 MTC/14, o la norma que se encuentre vigente.

807.2 Materiales

Los materiales según corresponda deberán cumplir con lo especificado en la sección 805 Marcas en el Pavimento, del Manual de Carreteras: Especificaciones Técnicas Generales para Construcción, vigente.

807.3 Equipos y herramientas

Por lo general, los equipos y herramientas necesarios para la ejecución de los trabajos especificados son: equipos mecánicos o autopropulsados o equipos manuales de demarcación, según el caso; equipos para limpieza, elementos para remover la demarcación que, eventualmente, puede ser equipo de chorro de agua a alta presión; herramientas manuales, elementos para la seguridad, tanto de usuarios como de trabajadores viales y otros.

807.4 Procedimiento de ejecución

El procedimiento general, es el siguiente:

1. Colocar señales preventivas, dispositivos de seguridad y adoptar todas las medidas necesarias que garanticen la ejecución segura de los trabajos y el ordenamiento del tránsito sin riesgos de accidentes.
2. El personal debe contar con los uniformes, y todo el equipo de protección personal de acuerdo con las normas establecidas vigentes sobre la materia.
3. Tomar fotografías de los casos sobresalientes.
4. Demarcar el pavimento, cumpliendo con lo especificado en la sección 805 Marcas en el Pavimento, del Manual de Carreteras: Especificaciones Técnicas Generales para Construcción, vigente.
5. Retirar y transportar materiales excedentes a los DME autorizados.
6. Al terminar los trabajos, retirar las señales y dispositivos de seguridad.

807.5 Aceptación de los trabajos

La supervisión aceptará los trabajos cuando compruebe que se han realizado a satisfacción.

807.6 Medición

La unidad de medida es el metro cuadrado (m^2) con aproximación a la décima, de área de demarcación existente o nueva, o la correspondiente al indicador de conservación o al indicador de nivel de servicio, según el caso.



BICENTENARIO
DEL PERU
2021 - 2024





PERU
Ministerio
de Transportes
y Comunicaciones

Vice ministerio
de Transportes

Provias Nacional

"Decenio de la Igualdad de Oportunidades para mujeres y hombres"
"Año de la unidad, la paz y el desarrollo"

807.7 Pago

Se pagará según el precio unitario del contrato o el cumplimiento del indicador de conservación o del indicador de nivel de servicio.

SECCIÓN 810 CONSERVACIÓN DE REDUCTORES DE VELOCIDAD

810.1 Descripción

Este trabajo consiste en resanar, repintar, reparar o reemplazar los reductores de velocidad instalado en los diferentes elementos de la vía, con la finalidad de que dicha señalización cumpla adecuadamente con la función de seguridad vial para la que fue diseñada.

Esta actividad incluye la colocación de nuevos reductores de velocidad, en lugares puntuales, a fin de mantener la funcionalidad de la vía en materia de seguridad vial. Los reductores de velocidad deben cumplir lo estipulado en la Directiva N° 01-2011-MTC/14 "Reductores de Velocidad Tipo Resalto" para el Sistema Nacional de Carreteras (SINAC), y demás normatividad sobre la materia, vigentes.

810.2 Materiales

Para la ejecución de esta actividad, los materiales deben cumplir según corresponda, con lo estipulado en la Directiva N° 01-2011-MTC/14 "Reductores de Velocidad Tipo Resalto", el Manual de Dispositivos de Control de Tránsito para Calles y Carreteras, y la sección 503 Concreto Estructural, del Manual de Carreteras: Especificaciones Técnicas Generales para Construcción, vigente.

810.3 Equipo y herramientas

Por lo general, los equipos y herramientas necesarios para la ejecución de esta actividad son: camión concreto, volquete, vibrador de concreto, herramientas manuales, carretilla, compactador manual, mezcladora, baldes de construcción y otros.

810.4 Procedimiento de ejecución

El procedimiento general, es el siguiente:

1. Colocar señales preventivas, dispositivos de seguridad y adoptar todas las medidas necesarias que garanticen la ejecución segura de los trabajos y el ordenamiento del tránsito sin riesgos de accidentes.
2. El personal debe contar con los uniformes, y todo el equipo de protección personal de acuerdo con las normas establecidas vigentes sobre la materia.
3. Tomar fotografías de los casos sobresalientes.
4. Resanar, repintar, reparar, reemplazar o colocar nuevos reductores de velocidad, cumpliendo según corresponda, con lo estipulado en la Directiva N° 01-2011-MTC/14 "Reductores de Velocidad Tipo Resalto", el Manual de Dispositivos de Control de Tránsito para Calles y Carreteras, y la sección 503 Concreto Estructural, del Manual de Carreteras: Especificaciones Técnicas Generales para Construcción, vigente.
5. Retirar y transportar materiales excedentes a los DME autorizados.
6. Al terminar los trabajos, retirar las señales y dispositivos de seguridad.



BICENTENARIO
DEL PERÚ
2021 - 2026





PERU

Ministerio
de Transportes
y Comunicaciones

Ministerio
de Transportes

Provias Nacional

"Decenio de la Igualdad de Oportunidades para mujeres y hombres"
"Año de la unidad, la paz y el desarrollo"

810.5 Aceptación de los trabajos

La supervisión aceptará los trabajos cuando compruebe que se han realizado a satisfacción.

810.6 Medición

La unidad de medida es el metro cuadrado (m^2) con aproximación a la décima, de conservación o colocación de reductores de velocidad, o la correspondiente al indicador de conservación o al indicador de nivel de servicio, según el caso.

810.7 Pago

Se pagará según el precio de contrato o el cumplimiento del indicador de conservación o el indicador de nivel de servicio.

Sección	Ítem de pago	Unidad de pago
810	Conservación de los reductores de velocidad	Metro cuadrado (m^2)

La suma indicada en cada ítem, o precio unitario, deberá cubrir todos los gastos de equipo, materiales, mano de obra y herramientas; incluyendo los costos de carga, descarga y transporte, así como todo aquello que sea necesario para la ejecución satisfactoria de la actividad.

SECCION 824 CONSERVACIÓN DE OTROS ELEMENTOS DE SEGURIDAD VIAL, TALES COMO TACHAS RETRORREFLECTIVAS, POSTES DELINEADORES, CAPTAFAROS, POSTES DE SOPORTE, ETC.

824.1 Descripción

Este trabajo consiste en la conservación y/o reposición de otros elementos de seguridad vial, instalados en la carretera incluyendo los que corresponden a puentes, túneles y otros; con la finalidad de que cumplan adecuadamente con la función para la cuales fueron diseñados e instalados. Los trabajos de conservación, consisten en la limpieza, repintado, colocación o reemplazo de elementos deteriorados o faltantes, etc.

Esta actividad incluye la colocación de nuevos elementos de seguridad vial, en lugares puntuales, a fin de mantener la funcionalidad de la vía.

Esta señalización debe cumplir con las normas establecidas en el Manual de Dispositivos de Control de Tránsito para Calles y Carreteras, y sus modificatorias, o normativa vigente.

824.2 Materiales

Para la ejecución de esta actividad, los materiales deben cumplir según corresponda, con lo estipulado en el Manual de Dispositivos de Control de Tránsito para Calles y Carreteras, y la

Sección 503 Concreto Estructural, del Manual de Carreteras: Especificaciones Técnicas Generales para Construcción, vigente.

Los Elementos Metálicos a reponer serán otorgados por la entidad.

824.3 Equipos y Herramientas



BICENTENARIO
DEL PERÚ
2021 - 2024





PERU Ministerio de Transportes y Comunicaciones

Vice-Ministerio de Transportes

Proviás Nacional

"Decenio de la Igualdad de Oportunidades para mujeres y hombres"
"Año de la unidad, la paz y el desarrollo"

Por lo general, los equipos y herramientas necesarios para la ejecución de esta actividad son: Mezcladora (Trompo Concretero), Carretilla, vibrador de concreto, herramientas manuales, compactador manual, baldes de construcción, badilejos, paletas, reglas, escuadras y otros.

824.4 Procedimiento de ejecución

El procedimiento general, es el siguiente:

1. El personal previo al inicio de las actividades debe realizar el lavado de manos con agua y jabón durante 20 segundos o más.
2. Colocar señales preventivas y dispositivos de seguridad, que garanticen la ejecución segura de los trabajos y el ordenamiento del tránsito sin riesgos de accidentes durante el tiempo requerido.
3. El personal debe contar con los uniformes, y todo el equipo de protección personal de acuerdo con las normas establecidas vigentes sobre la materia.
4. Tomar fotografías de casos sobresalientes y/o representativos.
5. Limpiar, repintar o reemplazar los elementos instalados y/o colocar nuevos elementos de seguridad vial, cumpliendo según corresponda, con lo estipulado en el Manual de Dispositivos de Control de Tránsito para Calles y Carreteras, y la sección 503 Concreto Estructural, del Manual de Carreteras: Especificaciones Técnicas Generales para Construcción, vigente.
6. Trasladar los materiales excedentes a los OME autorizados.
7. Al terminar los trabajos, retirar las señales y dispositivos de seguridad. Asimismo, todo el personal involucrado deberá realizar el lavado de manos con agua y jabón durante 20 segundos o más.

824.5 Aceptación de los trabajos

La supervisión aceptará los trabajos cuando compruebe que se han realizado a satisfacción.

824.6 Medición

La medida es la unidad (Und) de conservación o colocación de nuevos elementos de seguridad vial.

4.00 CONSERVACIÓN DEL DERECHO DE VÍA – MC CAPÍTULO 900

SECCION 901 CONSERVACIÓN DEL DERECHO DE VÍA

901.1 Descripción

Este trabajo consiste en la conservación de la faja de terreno que constituye el Derecho de Vía, con la finalidad de que el mismo mantenga el ancho aprobado, y las condiciones de su uso cumplan con lo establecido en el Reglamento Nacional de Gestión de Infraestructura Vial.

Por lo general, la conservación del Derecho de Vía, abarca labores de limpieza y roce; manejo de la vegetación mayor o menos en forma manual o mecanizada.

901.2 Materiales



BIENVENIDO
DEL PERÚ
2021 - 2024





PERU

Ministerio
de Transportes
y Comunicaciones

Ministerio
de Transportes

Provias Nacional

"Decenio de la Igualdad de Oportunidades para mujeres y hombres"
"Año de la unidad, la paz y el desarrollo"

Para la ejecución de este rubro se utilizarán los materiales de acuerdo a los requerimientos de la actividad que se realice y cumpliendo en lo que corresponda, con lo establecido en el Manual de Carreteras: Especificaciones Técnicas Generales para Construcción y en el Manual de Dispositivos de Control de Tránsito para calles y carreteras vigentes.

Los materiales necesarios serán provistos por la entidad.

901.3 Equipos y Herramientas

Por lo general, se utilizarán equipos y herramientas de acuerdo a la actividad que se realice.

Las herramientas necesarias serán provistas por el proveedor y los equipos por la entidad.

901.4 Procedimiento de ejecución

El procedimiento a seguir para la ejecución de los trabajos es el siguiente:

1. El personal previo al inicio de las actividades debe realizar el lavado de manos con agua y jabón durante 20 segundos o más.
2. Colocar señales preventivas, dispositivos de seguridad y adoptar todas las medidas necesarias que garanticen la ejecución segura de los trabajos y el ordenamiento del tránsito sin riesgos de accidentes durante el tiempo requerido.
3. El personal debe de contar con los uniformes, y todo el equipo de protección personal de acuerdo con las normas establecidas vigentes sobre la materia.
4. Tomar fotografías de casos sobresalientes y/o representativos.
5. Limpiar y/o rozar; manejar la vegetación mayor o menor en forma manual o mecanizada; con lo establecido en el Manual de Carreteras: Especificaciones Técnicas Generales para Construcción y en el Manual de Dispositivos de Control de Tránsito para Calles y Carreteras, vigente.
6. Realizar la limpieza y depositar los materiales excedentes a los DME autorizados.
7. Al terminar los trabajos, retirar las señales y dispositivos de seguridad. Asimismo, todo el personal involucrado deberá realizar el lavado de manos con agua y jabón durante 20 segundos o más.



901.5 Aceptación de los trabajos

La supervisión aceptará los trabajos cuando compruebe que se han ejecutado a satisfacción.



BICENTENARIO
DEL PERÚ
2021 - 2024





PERU
Ministerio de Transportes y Comunicaciones

Viceministerio de Transportes

Proviás Nacional

"Decenio de la Igualdad de Oportunidades para mujeres y hombres"
"Año de la unidad, la paz y el desarrollo"

901.6 Medición

La unidad de medida es el metro cuadrado (m²) con aproximación a la décima, o la correspondiente al indicador de conservación.

5.00 CONSERVACIÓN DE PUENTES – MC CAPÍTULO 1100

SECCION 1102 LIMPIEZA DE PUENTES

1102.1 Descripción

Este trabajo consiste en limpiar partes visibles del puente, tales como: tablero, estribos, pilares, barandas y elementos de drenaje y apoyo, con la finalidad de que las mismas, estén libres de basura, vegetación, materiales diversos, insectos, roedores, murciélagos o aves. Asimismo, se busca que estén libres de letreros o avisos distintos a la señalización de la vía.

1102.2 Materiales

Por lo general, se requiere agua, detergentes y productos químicos.

1102.3 Equipos y herramientas

Por lo general, los equipos y herramientas necesarios para la ejecución de esta actividad son: andamios, cepillos, escobillas metálicas, escobas, escalera, lampas, machetes, carretillas, sogas, arneses y otros.

1102.4 Procedimiento de ejecución

El procedimiento general, es el siguiente:

1. Colocar señales preventivas y dispositivos de seguridad, que garanticen la ejecución segura de los trabajos y el ordenamiento del tránsito sin riesgos de accidentes durante el tiempo requerido.
2. El personal debe contar con los uniformes, y todo el equipo de protección personal de acuerdo con las normas establecidas vigentes sobre la materia.
3. Tomar fotografías de casos sobresalientes y/o representativos.
4. Realizar la limpieza de la calzada del puente, incluyendo los elementos de drenaje, barandas, veredas y sardineles.
5. Limpiar y extraer basura, escombros, vegetación y otros, que se encuentren en los elementos de apoyo, estribos, pilares y demás partes del puente.
6. Retirar o ahuyentar insectos, roedores, murciélagos y aves que con sus excrementos puedan afectar la estructura o que su presencia pueda afectar la seguridad y la comodidad de los usuarios. En caso, de existir nidos de aves con huevos o polluelos, se debe esperar hasta que los nidos queden solos.
7. Limpiar y depositar los materiales excedentes en los DME autorizados.
8. Al terminar los trabajos, retirar las señales y dispositivos de seguridad.



BICENTENARIO
DEL PERÚ
2021 - 2024





PERU Ministerio de Transportes y Comunicaciones

VII Ministerio de Transportes

Proviás Nacional

"Decenio de la Igualdad de Oportunidades para mujeres y hombres"
"Año de la unidad, la paz y el desarrollo"

1102.5 Aceptación de los trabajos

La supervisión aceptará los trabajos cuando compruebe que se han realizado a satisfacción.

1102.6 Medición

La medición se realizará en forma global (gib), de limpieza de puentes, o la correspondiente al indicador de conservación o al indicador de nivel de servicio, según el caso.



BICENTENARIO
DEL PERÚ
2011 - 2026





PERU

Ministerio
de Transportes
y Comunicaciones

Viceministerio
de Transportes

Proviás Nacional

"Decenio de la Igualdad de Oportunidades para mujeres y hombres"
"Año de la unidad, la paz y el desarrollo"

TÉRMINOS DE REFERENCIA

ITEM II: SERVICIO DE MANTENIMIENTO RUTINARIO DE LA RED VIAL NACIONAL PE-1N, TRAMO: OVALO LA LEGUA - AV. GULMAN (Km 993+650 A Km 996+450)

1. ÁREA QUE REALIZA EL REQUERIMIENTO

Área Técnica de la Unidad Zonal I Piura Tumbes, Proyecto Especial de Infraestructura de Transporte Nacional, PROVIAS NACIONAL.

2. OBJETO DE LA CONTRATACIÓN

Contratación de un proveedor, para que preste el SERVICIO DE MANTENIMIENTO RUTINARIO DE LA RED VIAL NACIONAL PE-1N, TRAMO: OVALO LA LEGUA - AV. GULMAN (Km 993+600 A Km 996+450).

3. FINALIDAD PÚBLICA

Garantizar la transitabilidad con adecuados estándares de circulación vehicular que contribuya a la integración económica y social de la región, mejorando la accesibilidad de las poblaciones a los centros de consumo de la región, generando mejores ingresos económicos contribuyendo al desarrollo y a la integración con el país, mediante la contratación de SERVICIO DE MANTENIMIENTO RUTINARIO DE LA RED VIAL NACIONAL PE-1N, TRAMO: OVALO LA LEGUA - AV. GULMAN (Km 993+600 A Km 996+450), cumpliendo así con los objetivos estratégicos y específicos del Plan Operativo Institucional, concordantes con el Plan Estratégico Institucional.

Meta	Actividad del POI-3823
0478	MANTENIMIENTO RUTINARIO DE LA RED VIAL NACIONAL PE-1N, TRAMO: OVALO LA LEGUA - AV. GULMAN (Km 993+600 A Km 996+450)

4. ANTECEDENTES

Mediante Decreto Supremo N° 033-2002-MTC publicado el 12.07.2002, se crea el Proyecto Especial de Infraestructura Nacional – PROVIAS NACIONAL, como unidad ejecutora del pliego de MTC, con autonomía técnica, administrativa y financiera, encargado de las actividades de preparación, gestión, administración, y ejecución de proyectos de infraestructura de transportes como construcción, mejoramiento, rehabilitación y mantenimiento de la Infraestructura de transporte relacionada a la Red Vial Nacional, así como de la planificación, gestión y control de actividades y recursos económicos que se emplean para el mantenimiento y seguridad de las carreteras y puentes de la Red Vial Nacional.

5. OBJETIVOS DE LA CONTRATACIÓN

Objetivo General:

Contratar una empresa que realice las diversas actividades de MANTENIMIENTO RUTINARIO DE LA RED VIAL NACIONAL PE-1N, TRAMO: OVALO LA LEGUA - AV. GULMAN (Km 993+600 A Km 996+450), acorde al "Manual de Carreteras Mantenimiento o Conservación Vial" aprobado mediante la Resolución Directoral N° 08-2014-MTC/14 (27.03.2014) y Resolución Directoral N° 05-2016-MTC/14 (25.02.2016); así como, en lo que corresponda al Manual de Carreteras: Especificaciones Técnicas Generales para Construcción (EG-2013), actualizado a Junio 2013 mediante la Resolución



BICENTENARIO
DEL PERÚ
2021 - 2024

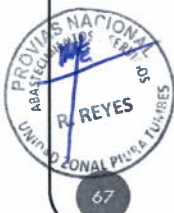



PERÚ

Ministerio
de Transportes
y Comunicaciones

Viceministerio
de Transportes

Proviás Nacional

"Decenio de la Igualdad de Oportunidades para mujeres y hombres"
"Año de la unidad, la paz y el desarrollo"

Directoral N° 22-2013-MTC/14 (07.08.2013), y el Manual: Especificaciones Técnicas de Pinturas para Obras Viales, aprobado mediante la Resolución Directoral N° 02-2013-MTC/14 (22.02.2013).

Objetivos Específicos:

- Conservar el Patrimonio Vial del Estado mediante la ejecución de actividades de MANTENIMIENTO RUTINARIO DE LA RED VIAL NACIONAL PE-1N, TRAMO: OVALO LA LEGUA - AV. GULMAN (Km 993+600 A Km 996+450).
- Proporcionar un adecuado nivel de servicio que garantice adecuadas condiciones de transitabilidad, continua, cómoda y segura en la RED VIAL NACIONAL PE-1N, TRAMO: OVALO LA LEGUA - AV. GULMAN (Km 993+600 A Km 996+450).

6. ALCANCES Y DESCRIPCION DEL SERVICIO

ITEM	CARRETERA	DESCRIPCION DEL SERVICIO	PROGRESIVA INICIAL	PROGRESIVA FINAL	UND	CANTID.	PERIODO
1	PE-1N	SERVICIO DE MANTENIMIENTO RUTINARIO DE LA RED VIAL NACIONAL PE-1N, TRAMO: OVALO LA LEGUA - AV. GULMAN (Km 993+600 A Km 996+450)	993+650	996+450	Km.	2.8	270 días
TOTAL						2.8	

También podrán participar las MICROS Y PEQUEÑAS EMPRESAS que cumplan los requisitos establecidos en la Ley de Contrataciones del Estado y su Reglamento vigentes.

El presente proceso se realizará para el servicio de MANTENIMIENTO RUTINARIO DE LA RED VIAL NACIONAL PE-1N, TRAMO: OVALO LA LEGUA - AV. GULMAN (Km 993+600 A Km 996+450)

Ruta	OVALO LA LEGUA - AV. GULMAN (Km 993+650 A Km 996+450)
Longitud a intervenir (Km)	2.8

UBICACIÓN: OVALO LA LEGUA - AV. GULMAN (Km 993+650 A Km 996+450), RED VIAL NACIONAL PE-1N

El tramo OVALO LA LEGUA - AV. GULMAN (Km 993+600 A Km 996+450), RED VIAL NACIONAL PE-1N que cuenta con 2.8 Km, se encuentra ubicado en el departamento de Piura, Provincia de Piura, Distrito de 26 de octubre.



BICENTENARIO
DEL PERÚ
2021 - 2024





PERÚ
Ministerio
de Transportes
y Comunicaciones

Viceministerio
de Transportes

Proviás Nacional

"Decenio de la Igualdad de Oportunidades para mujeres y hombres"
"Año de la unidad, la paz y el desarrollo"

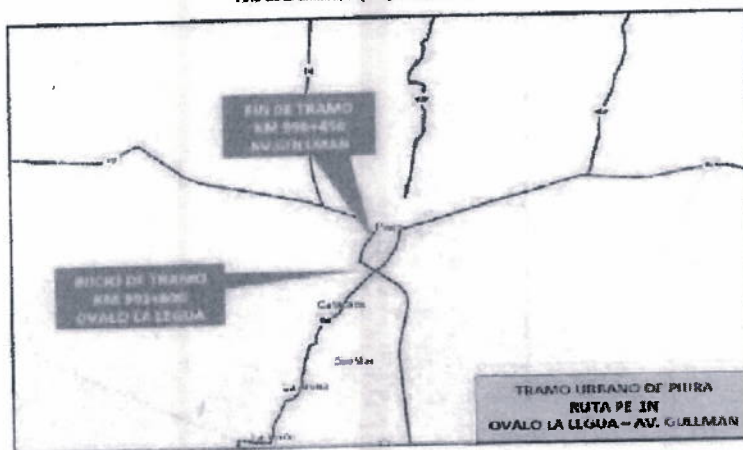

Tramo: OVALO LA LEGUA - AV. GULMAN (Km 993+650 A Km 996+450).

- El tramo urbano se encuentra ubicado en la red vial nacional PE-1N en el Departamento de Piura, tiene una longitud de 2.8 Km, con un ancho de calzada variable de 7.0 a 7.20 m. Este tramo cuenta con pavimentación flexible.
- Actualmente necesita actividades de mantenimiento constante para garantizar el buen estado del tramo.

6.1 ACTIVIDADES EN LA EJECUCION DEL SERVICIO

El Contratista deberá ejecutar las siguientes actividades y metrados referenciales relacionados con el plazo de ejecución del servicio. Las actividades base están en el Anexo N°02.



BICENTENARIO
DEL PERÚ
2021 - 2024



PROYECTO ESPECIAL DE INFRAESTRUCTURA DE TRANSPORTE NACIONAL (PROVIAS NACIONAL)
ZONAL I PIURA-TUMBES
ADJUDICACIÓN SIMPLIFICADA N° 0004-2023-MTC/20-UZPIU



PERU Ministerio de Transportes y Comunicaciones

Viceministerio de Transportes

Proviás Nacional

"Decenio de la Igualdad de Oportunidades para mujeres y hombres"
"Año de la unidad, la paz y el desarrollo"

ITEM	DESCRIPCIÓN	UND	METRADO UNITARIO	REPETICIONES	METRADO PROGRAMADO
1	CONSERVACIÓN DE PLATAFORMA Y TALUDES				
1.01	LIMPIEZA DE CALZADA Y BERMAS	km	2.80	9.00	25.20
1.02	ACOPRO DE ARENA Y ENSACADO	gib	1.00	1.00	1.00
2	CONSERVACIÓN DE PAVIMENTOS FLEXIBLES				
2.01	SELLADO DE FISURAS Y GRIETAS EN CALZADA	m	400.00	3.00	1,200.00
2.02	PARCHADO SUPERFICIAL EN CALZADA	m2	25.00	3.00	75.00
2.03	PARCHADO PROFUNDO	m2	10.00	3.00	30.00
3	CONSERVACIÓN DE DRENAJE SUPERFICIAL				
3.01	LIMPIEZA DE ALCANTARILLAS	unidad	3.00	4.00	12.00
4	CONSERVACIÓN DE SEÑALIZACIÓN Y DISPOSITIVOS DE SEGURIDAD VIAL				
4.01	CONSERVACIÓN DE SEÑALES VERTICALES				
04.01.01	CONSERVACIÓN DE SEÑALES VERTICALES (LIMPIEZA)	unidad	36.00	3.00	108.00
04.01.02	CONSERVACIÓN DE SEÑALES VERTICALES (PINTADO)	unidad	36.00	2.00	72.00
4.02	CONSERVACIÓN DE POSTES DE KILOMETRAJE				
04.02.01	CONSERVACIÓN DE POSTES DE KILOMETRAJE (LIMPIEZA)	unidad	3.00	3.00	9.00
04.02.02	CONSERVACIÓN DE POSTES DE KILOMETRAJE (PINTADO)	unidad	3.00	2.00	6.00
4.03	CONSERVACIÓN DE GUARDAVÍAS METÁLICOS				
04.03.01	CONSERVACIÓN DE GUARDAVÍAS METÁLICOS (LIMPIEZA)	m	80.00	3.00	240.00
04.03.02	CONSERVACIÓN DE GUARDAVÍAS METÁLICOS (PINTADO)	m	80.00	2.00	160.00
4.04	CONSERVACIÓN DE MARCA EN EL PAVIMENTO	m2	1,372.80	2.00	2,745.60
4.05	CONSERVACIÓN DE REDUCTORES DE VELOCIDAD	unidad	4.00	8.00	32.00
4.06	REPOSICIÓN DE TACHAS REFLECTIVAS	unidad	800.00	1.00	800.00
5	CONSERVACIÓN DEL DERECHO DE VÍA				
5.01	CONSERVACIÓN DEL DERECHO DE VÍA	m2	22,400.00	3.00	67,200.00

6.2 PLAN DE TRABAJO

Previamente al inicio del servicio EL PROVEEDOR presentará un Plan de Trabajo para aprobación de la Unidad Zonal I PIURA - TUMBES, en función al formato referencial del Cronograma de Ejecución del Servicio que se adjunta.

Carrilera	Tramo	Und	Cant.	Mes 01	Mes 02	Mes 03	Mes 04	Mes 05	Mes 06	Mes 07	Mes 08	Mes 09
PE-1N	OVALO LA LEGUA- AV. GULMAN (KM 993+600 A KM 996+450)	Km	2.8	11.11%	11.11%	11.11%	11.11%	11.11%	11.11%	11.11%	11.11%	11.12%



BICENTENARIO DEL PERÚ
2021 - 2024





PERÚ

Ministerio
de Transportes
y Comunicaciones

Viceministerio
de Transportes

Proviás Nacional

"Decenio de la Igualdad de Oportunidades para mujeres y hombres"
"Año de la unidad, la paz y el desarrollo"

El plazo contractual del servicio inicia al día siguiente de aprobado el plan de trabajo presentado por EL CONTRATISTA.

El plan de trabajo debe ser entregado a un máximo de cuatro (04) días calendarios después de suscrito el contrato, a fin de ser revisados y aprobados por el ingeniero Supervisor del tramo o Residente de Mantenimiento, así como visado por la Jefatura Zonal.

El ingeniero supervisor o Residente de Tramo tendrá un (01) día para revisar y aprobar el plan de trabajo.

El plan de trabajo debe ser planificado, coordinado y programado con el Supervisor de Tramo o Residente de Mantenimiento.

El Plan de Trabajo deberá incluir como mínimo las siguientes actividades:

- Notificación para el inicio del Servicio.
- Presentación del personal, movilidad, herramientas, elementos de seguridad y otros relacionados, para la ejecución del servicio.
- Cronograma de cambio de Epp's, herramientas manuales, elementos de seguridad, etc.
- Cronograma de ejecución de actividades.
- Cronograma de solicitud de Materiales y equipos necesarios para la ejecución de las actividades de mantenimiento rutinario. De ser el caso de actividades no programadas (ej. Emergencias viales, entre otras) se deberá dejar estipulado que toda solicitud de materiales y equipos será en coordinación con el Supervisor de Tramo o Residente de mantenimiento.
- Ejecución del Servicio acorde al "Manual de Carreteras: Mantenimiento o Conservación Vial" aprobado mediante la Resolución Directoral N° 08-2014-MTC/14 (27.03.2014); así como en lo que corresponda, al Manual de Carreteras: Especificaciones Técnicas Generales para Construcción (EG-2013), actualizado a Junio 2013 mediante la Resolución Directoral N° 22-2013-MTC/14 (07.08.2013).
- Modelo de Formato de presentación de Informes Mensuales.
- Presentación de Declaración Jurada de No contar con los siguientes factores de riesgo: Hipertensión arterial, enfermedades cardiovasculares, cáncer, diabetes mellitus, obesidad con IMC de 40 a más, asma, enfermedad respiratoria crónica, insuficiencia renal crónica, enfermedad o tratamiento inmunosupresor, del personal propuesto, consideradas en la R.M. N° 283-2020-MINSA.
- Copia de constancia de afiliación al SCTR del personal propuesto por el proveedor.

EL CONTRATISTA, asumirá la responsabilidad por el servicio ofertado, debiendo suministrarlo oportuna e inmediatamente, según los requisitos mínimos detallados en su propuesta.

6.3 MEDIDAS DE CONTROL DURANTE LA EJECUCIÓN CONTRACTUAL

- La ejecución del servicio se verificará acorde al "Manual de Carreteras: Mantenimiento o Conservación Vial" aprobado mediante la Resolución Directoral N° 08-2014-MTC/14 (27.03.2014) y Resolución Directoral N° 05-2016-MTC/14 (25.02.2016); así como en lo que corresponda, al Manual de Carreteras: Especificaciones Técnicas Generales para Construcción (EG-2013), actualizado a Junio 2013 mediante la Resolución Directoral N°



BICENTENARIO
DEL PERÚ
2021 - 2024





PERÚ

Ministerio
de Transportes
y Comunicaciones

Viceministerio
de Transportes

Proviás Nacional

"Decenio de la Igualdad de Oportunidades para mujeres y hombres"
"Año de la unidad, la paz y el desarrollo"

22-2013-MTC/14 (07.08.2013), así como en lo que corresponda al Manual: Especificaciones Técnicas de Pinturas para Obras Viales, aprobado mediante la Resolución Directoral N°02-2013-MTC/14 (22.02.2013).

- Los procedimientos de control para el servicio de MANTENIMIENTO RUTINARIO DE LA RED VIAL NACIONAL PE-1N, TRAMO: OVALO LA LEGUA - AV. GULMAN (Km 993+600 A Km 996+450), corresponden a los parámetros que se presentan en el ANEXO N°03 de los presentes Términos de Referencia.
- La ejecución de los trabajos se realizará en coordinación permanente entre el Contratista y el Ingeniero Residente y/o Supervisor.
- El Ingeniero Residente y/o Supervisor verificará los metrados ejecutados por el Contratista.

6.4 RECURSOS Y FACILIDADES A SER PROVISTAS POR LA ENTIDAD

PROVIAS NACIONAL a través de la Jefatura Zonal I Piura - Tumbes, para el cumplimiento del servicio, entregará al Proveedor los siguientes materiales y equipos:

Materiales Varios:

- ✓ La ENTIDAD proporcionará al PROVEEDOR, todos los materiales, que requieran dentro de su programación de actividades de Mantenimiento rutinario, tales como:
- ✓ Materiales para colocación de señalización vertical (Guardavías, captafaros, postes kilométricos, postes delineadores, etc), que estipule el Supervisor en coordinación con el residente y el ejecutor del servicio).
- ✓ Agregados
- ✓ Emulsión asfáltica
- ✓ Pintura para tráfico, microesferas de vidrio, Pintura esmalte
- ✓ Otros

La Unidad Zonal designará mediante documento al Residente y/o Supervisor de Tramo, el cual deberá ser comunicado al Contratista oportunamente.

6.5 OBLIGACIONES DEL CONTRATISTA DURANTE LA PRESTACION DEL SERVICIO

- Los trabajadores deben contar con los respectivos seguros SCTR, exámenes médicos pre ocupacionales y otros acordes a la normatividad vigente por cada personal encargado de la prestación del servicio.
- El Contratista deberá garantizar que el personal realice el correcto uso y conservación de los equipos de protección personal.
- Se deberá contar con los elementos de prevención y protección en el marco del sistema de Gestión de la Seguridad y Salud en el trabajo.
- El alojamiento del personal obrero, alimentación, implementación de campamento (menaje de cocina, dormitorio), servicios de dicho campamento (agua, luz), estarán a cargo del Contratista.
- El cumplimiento del servicio por parte del Contratista será con responsabilidad y disponibilidad inmediata; asimismo, deberá demostrar experiencia en actividades de Mantenimiento Vial.



BICENTENARIO
DEL PERÚ
2021 - 2024





PERÚ

Ministerio
de Transportes
y Comunicaciones

Viceministerio
de Transportes

Proviás Nacional

"Decenio de la Igualdad de Oportunidades para mujeres y hombres"
"Año de la unidad, la paz y el desarrollo"

- La jornada de trabajo en campo será de 48 horas semanales, según la jornada normal de 8 horas diarias.
- Por razones de seguridad, el traslado del personal hacia y en la zona de trabajo deberá ser en vehículos de transporte de personal; lo cual, debe ser garantizado por el Contratista durante todo el periodo que dure el servicio, cuyo incumplimiento sería causal de aplicación de penalidad.
- El Contratista está obligado a instruir y capacitar a su personal, para cumplir sus actividades con eficiencia, eficacia y sobre todo buen trato a los usuarios de la vía.

Asimismo, se indica las condiciones adicionales que permita cumplir adecuadamente el procedimiento constructivo de las actividades de conservación rutinaria.

7. REQUISITOS DEL PROVEEDOR Y DE SU PERSONAL

7.1 DEL POSTOR

CAPACIDAD TECNICA: EQUIPAMIENTO REQUERIDO

El Contratista proporcionará todos los equipos menores necesarios por ítems para la ejecución de las actividades de mantenimiento rutinario, tales como:

Nº	Descripción	U. Medida	Cantidad
01	Combi o Miniván con carreta de 11 asientos	Unidad	1
02	Compactador Tipo Canguro (5 – 7 HP)	Unidad	1
03	Compactador tipo plancha (5 a 7 HP)	Unidad	1
04	Máquina para pintar pavimento	Unidad	1
05	Escalera tipo tijera	Unidad	1
06	Radio de comunicación portátil	Par	1
07	Mezcladora tipo trompo, mínimo 9 p3	Unidad	1
08	Moto furgón (1.5 m3 como mínimo)	Unidad	1

Especificaciones Técnicas Mínimas del Equipo

A. Combi o Miniván de 11 asientos:

Requisitos

- Con capacidad de 11 asientos como mínimo y no mayor a 2 años de fabricación, deberá contar una carreta o remolcador correctamente. El uso de la combi más carretera o remolcadora es permanente para el traslado de herramientas y materiales proporcionados por la Unidad Zonal y al mismo tiempo para el traslado del personal obrero. El equipo liviano incluye operador, combustible, grasas y lubricantes (proporcionados por el Contratista).
- Cilindrada 2.4 como mínimo
- Numero de Cilindro mínimos 04
- Transmisión manual
- Seguro Obligatorio contra Accidente de Tránsito (SOAT) vigente.



BICENTENARIO
DEL PERÚ
2021 - 2024





PERÚ

Ministerio
de Transportes
y Comunicaciones

Viceministerio
de Transportes

Proviás Nacional

"Decenio de la Igualdad de Oportunidades para mujeres y hombres"
"Año de la unidad, la paz y el desarrollo"

- Certificado de Inspección Técnica Vehicular.
- Contar con los instrumentos de seguridad: equipo de protección personal para conductor, faros neblineros, alarma reversa, cables de batería y cables de remolque, cuñas de seguridad, avisos reflectivos, botiquín, caja de herramientas, conos de seguridad, extintor, tiro de arrastre y cinturones de seguridad.
- Comunicaciones (telefonía móvil).

Acreditación:

- Copia simple de documentos que sustenten la propiedad, la posesión, el compromiso de compraventa o alquiler u otro documento que acredite la disponibilidad del equipo.
- Copia simple de tarjeta de propiedad que acredite la capacidad del vehículo.
- Copia simple del SOAT vigente. (Acreditar para suscripción de contrato).
- Copia simple del Certificado de Inspección Técnica Vehicular. (Acreditar para suscripción de contrato)
- Declaración jurada de que el vehículo cuenta con los instrumentos de seguridad indicados como requisitos.

B. Compactador Vibratorio Tipo Canguro 5-7 HP

Requisitos

- Máquina compactadora tipo canguro de 5-7 hp operativo y en funcionamiento con antigüedad máxima de 3 años.
- Debe contar con los siguientes accesorios (aceite, lubricante y combustible).

C. Compactador Vibratorio Tipo Plancha 5-7 HP

Requisitos

- Máquina compactadora tipo plancha de 5-7 hp operativo y en funcionamiento con antigüedad máxima de 3 años.
- Debe contar con los siguientes accesorios (aceite, lubricante y combustible).

D. Mezcladora tipo trompo

Requisitos

- Mezcladora tipo trompo operativa y en funcionamiento, capacidad mínima de 9 p3 y con una antigüedad no mayor a 03 años.

E. Máquina para pintar pavimento

Requisitos

- Máquina para pintar pavimento, operativa y en funcionamiento, con una antigüedad no mayor a 03 años.

F. Moto Furgón

Requisitos

- Antigüedad no mayor a 3 años, capacidad de la tolva 1.5 m3 como mínimo.
- Seguro Obligatorio contra Accidente de Tránsito (SOAT) vigente.

Acreditación de los Equipos



BICENTENARIO
DEL PERÚ
2021 - 2024





PERÚ

Ministerio
de Transportes
y Comunicaciones

Viceministerio
de Transportes

Proviás Nacional

"Decenio de la Igualdad de Oportunidades para mujeres y hombres"
"Año de la unidad, la paz y el desarrollo"

El contratista deberá acreditar a la presentación de ofertas los equipos detallados desde el apartado B. hasta el apartado F. de la siguiente manera:
Copia simple de documentos que sustenten la propiedad, la posesión, el compromiso de compraventa o alquiler u otro documento que acredite la disponibilidad del equipo.

IMPORTANTE: El Contratista deberá proporcionar además todas las herramientas manuales necesarias para la ejecución de las actividades, tales como: picos, lampas, carretillas, rastrillos, alicates, destornillador, barretas entre otros, durante la prestación del servicio, además de elementos de señalización de seguridad vial (conos, paletas, señales, tranqueras, los mismos que deben ser acreditados para el inicio de la prestación del servicio.

Estas herramientas manuales deben ser cambiadas rotativamente a necesidad o por desgaste de las mismas, las veces que sean necesarias, o a consideración del supervisor o residente de tramo.

La presencia de equipos durante el periodo de ejecución del servicio, será considerando los rendimientos de estos, en función al metrado y la repetición de la actividad previstas en los presentes Términos de referencia.

7.2 DEL PERSONAL PROPUESTO

El Contratista, deberá contar con el personal mínimo requerido (mensualmente) por ítems:

Descripción	Cantidad
Capataz	01
Chofer	01
Auxiliares de campo	07

A. Un (01) Capataz

Deberá contar con un (01) año mínimo de experiencia como Capataz en mantenimiento de carreteras o similares.

Se considerará servicio similar a:

- Conservación y/o Mantenimiento Rutinario y/o Periódico o la combinación de los términos anteriores, de Puentes y/o Carreteras.
- Construcción y/o Mejoramiento y/o Rehabilitación o la combinación de los términos anteriores, de Carreteras a nivel de carpeta asfáltica en caliente y/o tratamiento superficial bicapa y/o afirmadas y/o soluciones básicas) y/o Pistas y Veredas.
- Conservación y/o Mantenimiento Rutinario y/o Periódico o la combinación de los términos anteriores, por Niveles de Servicio, de Carreteras a nivel de carpeta asfáltica en caliente y/o tratamiento superficial bicapa y/o afirmadas y/o soluciones básicas.
- Construcción y/o Mejoramiento y/o Rehabilitación o la combinación de los términos anteriores, de Carreteras Pavimentadas (a nivel de carpeta asfáltica en caliente y/o tratamiento superficial bicapa y/o afirmadas y/o soluciones básicas) y/o Pistas y Veredas.



BICENTENARIO
DEL PERÚ
2021 - 2024





PERÚ
Ministerio de Transportes y Comunicaciones

Viceministerio de Transportes

Proviás Nacional

"Decenio de la Igualdad de Oportunidades para mujeres y hombres"
"Año de la unidad, la paz y el desarrollo"

B. Un (01) Chofer

- El chofer del vehículo liviano deberá de contar con licencia categoría mínima AII-b, y acreditar que cuenta con experiencia mínima cuatro (04) años como chofer de transporte público y/o privado, ser mayor de 27 años.

C. Auxiliares de Campo (07)

- Con seis (06) meses como mínimo de experiencia en la ejecución de servicios iguales y/o similares en instituciones públicas y/o privadas.
- Formación académica: No se requiere
- Ser mayor de dieciocho (18) años de edad.

IMPORTANTE: Si por diversas situaciones es necesario realizar cambios de personal (bajo rendimiento, renuncia u otros), obligatoriamente el Contratista deberá solicitar anticipadamente con un mínimo de 15 días calendario, el cambio con otro personal de la misma experiencia y calificación del requerimiento, para lo cual se deberá tener la aprobación del Supervisor o Residente del Tramo.

El Contratista deberá brindar al personal encargado de la prestación del servicio todos los equipos de protección personal adecuados como cascos de seguridad con cinta reflectiva, lentes, guantes, chalecos, pantalón y camisa de drill (todos con cinta reflectiva) y con logo bordado de Proviás Nacional, zapatos reforzados, por tratarse de un servicio general que incluye mano de obra, se debe cumplir con todos los requisitos exigidos por la Ley de Seguridad y Salud en el trabajo N° 29783.

7.3 RESPONSABILIDADES DEL CONTRATISTA

Para la suscripción del contrato, el Contratista deberá presentar de forma obligatoria los siguientes documentos:

- a. Relación del personal propuesto por el postor para la ejecución del servicio adjuntando DNI de cada uno de ellos, así como declaración jurada de no contar con antecedentes penales, judiciales de todo el personal propuesto y la hoja de vida documentada.
- b. Póliza de Seguro Complementario de Trabajo de Riesgo (SCTR de salud y de pensión) y exámenes médicos pre ocupacionales de cada trabajador propuesto.

Para el inicio efectivo de la prestación del servicio, el Contratista deberá presentar de forma obligatoria los siguientes documentos.

- a. Registro de entrega de Equipo de protección personal y EPP

8. PLAZO DE EJECUCION DEL SERVICIO

El plazo para la ejecución del servicio será de doscientos setenta (270) días calendario, de acuerdo con el cronograma aprobado por el Supervisor de Tramo, en el Plan de Trabajo del Contratista. El plazo de ejecución del servicio se computa a partir del día siguiente de aprobado y firmado el plan de trabajo.

SI EL TRAMO SE TERCERIZA POR NIVELES DE SERVICIO, POR EJECUCIÓN DE OBRAS O POR RECORTE PRESUPUESTAL SE CANCELARÁ SOLAMENTE LO EJECUTADO SIN CAUSAR NINGÚN COSTO A LA ENTIDAD.



BICENTENARIO
DEL PERÚ
2021 - 2024





PERÚ Ministerio de Transportes y Comunicaciones

Viceministerio de Transportes

Provias Nacional

"Decenio de la Igualdad de Oportunidades para mujeres y hombres"
"Año de la unidad, la paz y el desarrollo"

9. LUGAR DE EJECUCIÓN DEL SERVICIO

La ejecución del SERVICIO DE MANTENIMIENTO RUTINARIO DE LA RED VIAL NACIONAL PE-1N, TRAMO: OVALO LA LEGUA - AV. GULMAN (Km 993+600 A Km 996+450), se realizará en:

- Región : Piura
- Provincia : Piura
- Distrito : 26 de Octubre

10. RESULTADOS ESPERADOS

- a) Mantener las condiciones de transitabilidad continua, cómoda y segura de la vía intervenida, bajo el cumplimiento de los parámetros que se precisan en el "Manual de Carreteras: Mantenimiento o Conservación Vial" aprobado mediante la Resolución Directoral N°08-2014-MTC/14 (27.03.2014) y Resolución Directoral N° 05-2016-MTC/14 (25.02.2016).
- b) Entregables: (De acuerdo a la cantidad de meses)

Carretera	Tramo	Und.	Cant.	Men 01	Men 02	Men 03	Men 04	Men 05	Men 06	Men 07	Men 08	Men 09
PE-1N	OVALO LA LEGUA- AV. GULMAN (KM 993+600 A KM 996+450)	km	2.8	11.11%	11.11%	11.11%	11.11%	11.11%	11.11%	11.11%	11.11%	11.12%

Los resultados esperados o entregables serán presentados a PROVIAS NACIONAL en forma mensual y están constituidos por:

Entregable	Plazos de Entrega
Primer Entregable	A los 30 días calendario de notificada la orden de servicio y/o firma del contrato
Segundo Entregable	A los 60 días calendario de notificada la orden de servicio y/o firma del contrato
Tercer Entregable	A los 90 días calendario de notificada la orden de servicio y/o firma del contrato
Cuarto Entregable	A los 120 días calendario de notificada la orden de servicio y/o firma del contrato
Quinto Entregable	A los 150 días calendario de notificada la orden de servicio y/o firma del contrato
Sexto Entregable	A los 180 días calendario de notificada la orden de servicio y/o firma del contrato
Séptimo Entregable	A los 210 días calendario de notificada la orden de servicio y/o firma del contrato
Octavo Entregable	A los 240 días calendario de notificada la orden de servicio y/o firma del contrato
Noveno Entregable	A los 270 días calendario de notificada la orden de servicio y/o firma del contrato

10.1. INFORME MENSUAL DEL SERVICIO



BICENTENARIO
DEL PERÚ
2021 - 2024





PERÚ

Ministerio
de Transportes
y Comunicaciones

V. Ministerio
de Transportes

Proviás Nacional

"Decenio de la Igualdad de Oportunidades para mujeres y hombres"
"Año de la unidad, la paz y el desarrollo"

Con el objeto de llevar un control técnico y administrativo adecuado que permita verificar el cumplimiento de las metas físicas y recursos financieros, el Contratista deberá presentar los informes mensuales del servicio.

a. Procedimiento y plazos

El tercer día calendario del mes siguiente en que se cumplió la prestación del servicio, el Contratista deberá remitir al residente o supervisor del tramo designado, el expediente del informe mensual del servicio, a través de mesa de partes de la Oficina de la Unidad Zonal I – Piura Tumbes.

b. Contenido del expediente del informe mensual del servicio

El expediente del informe mensual del servicio deberá tener el siguiente contenido mínimo:

- Carta de presentación
- Factura debidamente llenada indicando el mes correspondiente.
- Informe técnico del servicio prestado, que debe contener los siguientes datos generales.
 - N° de Contrato:
 - Proyecto:
 - Carretera:
 - Ruta:
 - Categoría:
 - Tramo:
 - Sub tramo
 - Longitud:
 - Ancho de rodadura:
 - Berma:
 - Tipo de pavimento:
 - Antecedentes.
 - Descripción de las actividades ejecutadas (Desarrollo del servicio y su cumplimiento).
 - Relación del personal empleado
 - Relación de herramientas utilizadas.
 - Relación de materiales empleados
 - Relación de equipos empleados.
 - Resumen de metrados ejecutados.
 - Respaldo de metrados ejecutados.
 - Actividades no programadas (emergencias viales)
 - Conclusiones y recomendaciones.
 - Panel fotográfico de todas las actividades.
 - Copias de los partes de avance diario (Cuaderno de ocurrencias)
 - Copia del contrato.
 - Constancia de haber PAGADO los impuestos correspondientes a: (Reporte de PDT de las asignaciones del empleador, que contenga ESSALUD, SCTR).
 - Planilla de pago de reportes previsionales, en caso de afiliación a las AFP (Constancia de pago (voucher) de IGV, Renta y SCTR).



BICENTENARIO
DEL PERÚ
2021 - 2024





PERÚ

Ministerio
de Transportes
y Comunicaciones

Viceministerio
de Transportes

Proviás Nacional

"Decenio de la Igualdad de Oportunidades para mujeres y hombres"
"Año de la unidad, la paz y el desarrollo"

- Boletas de pago del personal (del mes anterior) debidamente firmadas por el trabajador, en señal de conformidad de que el Contratista cumple con los pagos al personal de campo.

Asimismo, deberá considerarse la Directiva N°009-2004-MTC/20-GMR para la elaboración de los informes mensuales.

c. Forma de Presentación

La presentación de la documentación será de la siguiente manera:

- El original es para el trámite de pago del servicio.
- Un CD para el Supervisor del Tramo, del documento firmado, que incluya el editable.
- Una CD para archivo de la Jefatura Zonal.

Además, el documento original tendrá respaldo virtual en CD.

Todos los folios deberán tener la firma del Representante Legal del Contratista y el Visto Bueno del Supervisor o Residente de Tramo designado por la Unidad Zonal I – Piura Tumbes, en señal de conformidad.

11. MODALIDAD DE SELECCIÓN

Sin Modalidad.

12. SISTEMA DE CONTRATACION

Suma azada.

13. MODALIDAD DE EJECUCION CONTRACTUAL

No corresponde.

14. FORMULA DE REAJUSTE

No corresponde.

15. FORMA DE PAGO

El pago a favor del Contratista por las contraprestaciones realizadas se efectuará en Soles y a través de pagos parciales de acuerdo con el cronograma descrito líneas abajo. El pago se realizará después de ejecutado el servicio y previo otorgamiento de la conformidad correspondiente.

No se reconocerán montos por mayores metrados durante el plazo de ejecución del servicio.
Los pagos se realizarán de la siguiente manera:



BICENTENARIO
DEL PERÚ
2021 - 2024





PERÚ Ministerio de Transportes y Comunicaciones

Viceministerio de Transportes

Proviás Nacional

"Decenio de la Igualdad de Oportunidades para mujeres y hombres"
"Año de la unidad, la paz y el desarrollo"

Carretera	Tramo	Und	Cant.	Mes 01	Mes 02	Mes 03	Mes 04	Mes 05	Mes 06	Mes 07	Mes 08	Mes 09
PE-IN	OVALO LA LEGUA- AV. GULMAN (Km 993+600 A Km 996+450)	Km	2.8	11.11%	11.11%	11.11%	11.11%	11.11%	11.11%	11.11%	11.11%	11.11%

La Entidad paga las contraprestaciones pactadas a favor del contratista dentro de los diez (10) días calendario siguientes de otorgada la conformidad del servicio, siempre que se verifique para ello el cumplimiento de las condiciones establecidas en el contrato, según lo establecido en el Art. 171 del Reglamento de la Ley de Contrataciones del Estado.

Todos los pagos que la ENTIDAD deba realizar a favor del CONTRATISTA para la cancelación del servicio objeto del contrato, deben efectuarse mediante transferencias electrónicas a través del abono directo de los montos correspondientes en la cuenta bancaria del CONTRATISTA en el Banco de la Nación u otra entidad del Sistema Financiero Nacional, en los plazos y condiciones pactados y conforme a las disposiciones del Sistema Nacional de Tesorería.

Luego de haberse dado la conformidad a la prestación se genera el derecho al pago del Contratista, efectuado el último pago culmina el contrato y se cierra el expediente de contratación respectivo.

Para efectos del pago de las contraprestaciones ejecutadas por el Contratista, la Entidad debe contar con la siguiente documentación:

1. Informe del área usuaria, emitiendo la conformidad de la prestación efectuada.
2. Informes mensuales de la prestación del servicio contratado (Considerar condiciones establecidas en el numeral 10.1)
3. Comprobante de pago.

El CONTRATISTA deberá incluir en el comprobante de pago, todos los impuestos y tributos de conformidad con la legislación vigente aplicable; así como, cualquier otro concepto que sea aplicable y que pueda tener incidencia sobre el costo del servicio contratado.

16. CONFORMIDAD DE LA PRESTACION

La conformidad de la prestación del servicio será otorgada por el Ingeniero Supervisor o Residente del Tramo, en la conformidad deberá precisarse, además del cumplimiento del entregable, las penalidades que correspondan, por omisión, retraso o incumplimiento de los Términos de Referencia; para la ejecución de los descuentos de corresponder.



BICENTENARIO
DEL PERÚ
2021 - 2024





PERÚ

Ministerio
de Transportes
y Comunicaciones

Viceministerio
de Transportes

Proviás Nacional

"Decenio de la Igualdad de Oportunidades para mujeres y hombres"
"Año de la unidad, la paz y el desarrollo"

La conformidad será otorgada en un plazo máximo que no excederá los siete (07) días de producida la recepción, en cumplimiento al Art. 168 del Reglamento de la Ley de Contrataciones del Estado; determinado si las prestaciones han sido cabalmente cumplidas.

Así mismo en la conformidad deberá precisar el cumplimiento de la prestación del entregable respectivo. La conformidad de recepción del servicio se efectuará mediante la elaboración de un informe o memorándum, indicando claramente la conformidad de la recepción del servicio ejecutado con el visto bueno y la conformidad del jefe de la Unidad Zonal y del Administrador Zonal.

De existir observaciones, LA ENTIDAD las comunica al CONTRATISTA, indicando claramente el sentido de estas, otorgándole un plazo para subsanar no menor de cinco (5) ni mayor de veinte (20) días. Si pese al plazo otorgado, EL CONTRATISTA no cumpliera a cabalidad con la subsanación, LA ENTIDAD puede otorgar al CONTRATISTA periodos adicionales para las correcciones pertinentes. En este supuesto corresponde aplicar la penalidad por mora desde el vencimiento del plazo para subsanar

La recepción conforme del servicio contratado, no enerva a LA ENTIDAD el derecho de interponer demandas por defectos o vicios ocultos del servicio.

17. ADELANTOS

No corresponde.

18. PENALIDADES

En caso de retraso injustificado del contratista en la ejecución de las prestaciones objeto del contrato, la Entidad le aplica automáticamente una penalidad por mora por cada día de atraso, hasta por el monto máximo equivalente al diez por ciento (10%) del monto del contrato vigente, conforme al Art. 161 del Reglamento de la Ley de Contrataciones del Estado. La penalidad se aplica automáticamente y se calcula de acuerdo a la siguiente fórmula:

$$\text{Penalidad Diaria} = \frac{0.10 \times \text{Monto vigente}}{F \times \text{Plazo vigente en días}}$$

Donde:

F = 0.40, para plazos menores a sesenta (60) días; para bienes, servicios en general y consultorías.

F=0.25, para plazos mayores a sesenta (60) días.

Cuando se llegue a cubrir el monto máximo de la penalidad, la ENTIDAD podrá resolver el contrato por incumplimiento, en estos casos, basta comunicar al contratista mediante carta notarial la decisión de resolver el contrato.



BICENTENARIO
DEL PERÚ
2021 - 2024





PERÚ

Ministerio de Transportes y Comunicaciones

Viceministerio de Transportes

Proviás Nacional

"Decenio de la Igualdad de Oportunidades para mujeres y hombres"
"Año de la unidad, la paz y el desarrollo"

19. OTRAS PENALIDADES

Se aplicará la penalización, de acuerdo de los supuestos de aplicación de penalidad, detectadas por el Supervisor o Residente del Tramo o Asistente de Supervisión de la ENTIDAD, la misma que será penalizada de la siguiente forma:

Otras penalidades			
N°	Supuestos de aplicación de penalidad	Forma de cálculo	Procedimiento
1	Por día no laborado del vehículo de movilidad personal.	(3,7 % de la UIT) Por cada ocurrencia (día)	Informe del supervisor o residente del tramo.
2	Por día que no se cuente con el compactador (de acuerdo a programación)	(2,3 % de la UIT) Por cada ocurrencia (día)	Informe del supervisor o residente del tramo.
3	Por día que no se cuente con la máquina de pintar pavimento (de acuerdo a programación)	(2,3 % de la UIT) Por cada ocurrencia (día)	Informe del supervisor o residente del tramo.
4	Por uso incompleto de EPP, por cada ocurrencia y por cada trabajador	(4,6 % de la UIT) Por cada ocurrencia (día)	Informe del supervisor o residente del tramo.
5	Por uso de herramientas, elementos de seguridad vial que presenten un desgaste físico o este incompleto, que no permitan cumplir con su función principal.	(3,5 % de la UIT) Por cada ocurrencia (día)	Informe del supervisor o residente del tramo.
6	Por presentación extemporánea de informe mensual de actividades	(2,3 % de la UIT) Por cada ocurrencia (día)	Informe del supervisor o residente del tramo.
7	Por inasistencia de cada trabajador y por cada día. Se precisa que la inasistencia del personal por motivos de salud u otra causa, deberá ser justificada y comunicada al Supervisor o Residente del Tramo, con los correspondientes documentos que acrediten la razón de la inasistencia, y que a su vez deberá ser reemplazado eventualmente con otro personal durante el permiso, autorizado por el Supervisor o Residente del Tramo.	(4,6 % de la UIT) Por cada ocurrencia (día)	Informe del supervisor o residente del tramo.



BICENTENARIO
DEL PERÚ
2021 - 2024





PERÚ

Ministerio
de Transportes
y Comunicaciones

Viceministerio
de Transportes

Provias Nacional

"Decenio de la Igualdad de Oportunidades para mujeres y hombres"
"Año de la unidad, la paz y el desarrollo"

Cuando se llegue a cubrir el monto máximo de otras penalidades, PROVIAS NACIONAL podrá resolver el contrato, en estos casos, basta comunicar al contratista mediante carta notarial la decisión de resolver el contrato.

20. VICIOS OCULTOS

La recepción conforme del servicio por parte de PROVIAS NACIONAL, no enerva su derecho a reclamar posteriormente por defectos o vicios ocultos u otras situaciones no detectables o no verificables en la recepción del servicio, siendo el Contratista responsable de los vicios ocultos durante 1 año contabilizados a partir de otorgada la conformidad, de acuerdo al Artículo 173 del Reglamento de la Ley de Contrataciones del Estado.

Toda reclamación o controversia derivada del contrato inclusive por defectos o vicios ocultos se resolverá mediante conciliación y/o arbitraje, en los plazos previstos para cada caso.

Las discrepancias referidas a defectos o vicios ocultos son sometidas a conciliación y/o arbitraje. En dicho caso el plazo de caducidad se computa a partir de la conformidad otorgada por la Entidad, hasta treinta (30) días hábiles posteriores al vencimiento del plazo de responsabilidad del contratista previsto en el contrato.

21. OTRAS CONDICIONES ADICIONALES

La empresa que ejecute los trabajos de MANTENIMIENTO RUTINARIO DE LA RED VIAL NACIONAL PE-1N, TRAMO: OVALO LA LEGUA-AV. GULMAN (KM 993+600 A KM 996+450). Lo ejecutará a todo costo (incluye mano de obra, equipos, herramientas, e impuestos de ley).

El CONTRATISTA deberá garantizar el cumplimiento del servicio durante los 270 días calendarios contratados, salvo por algún hecho no controlable; entre ellos, huelgas, atentados, escasez, cierre de caminos, desastres naturales u otros de fuerza mayor.

El CONTRATISTA será el responsable ante PROVIAS NACIONAL, por los daños que se pudiera ocasionar a la infraestructura vial por falta de un eficiente y oportuno servicio de mantenimiento; debiendo para ello, hacerse cargo en su totalidad del gasto que ocasione el mantenimiento o reparación de la Infraestructura defectuosa por falta de un eficiente y oportuno servicio de mantenimiento. De no ser así en el término de diez (10) días calendario, PROVIAS NACIONAL descontará de uno o más pagos el valor que corresponda a la reparación, sin perjuicio de resolver el contrato por incumplimiento.

El CONTRATISTA está obligado a instruir a su personal para cumplir sus actividades con eficiencia, eficacia y sobre todo buen trato a los usuarios de la vía.

El CONTRATISTA deberá estar en la capacidad de atender el requerimiento de PROVIAS NACIONAL, según la necesidad del servicio en circunstancias especiales como emergencias derivadas de desastres naturales, condiciones climáticas adversas, conflictos sociales u otros no previstos; debiendo brindar atención preferencial luego de producidos tales contingencias a fin de reducir al mínimo los tiempos de no transitabilidad de la vía.

El CONTRATISTA deberá garantizar el servicio de mantenimiento rutinario oportuno, según requerimiento de PROVIAS NACIONAL.



BICENTENARIO
DEL PERÚ
2021 - 2024





PERÚ

Ministerio
de Transportes
y Comunicaciones

Viceministerio
de Transportes

Proviás Nacional

"Decenio de la Igualdad de Oportunidades para mujeres y hombres"
"Año de la unidad, la paz y el desarrollo"

El CONTRATISTA está obligado a brindar todo tipo de facilidades para que el Proyecto Especial de Infraestructura de Transporte Nacional – PROVIAS NACIONAL, cuantas veces lo considere necesario, por sí o por terceros, efectúe inspecciones físicas o documentarias para verificar el cumplimiento de las condiciones pactadas.

El CONTRATISTA será responsable por el adecuado mantenimiento de los vehículos, equipos de su propiedad y herramientas utilizados durante la ejecución de las actividades de mantenimiento rutinario del mencionado tramo.

De presentarse actividades adicionales dentro de la ejecución del mantenimiento rutinario, estas se deberán realizar a solicitud y previa coordinación y autorización por parte del Supervisor o Residente del Tramo.

21.1. NORMAS ANTICORRUPCION

El proveedor/contratista acepta expresamente que no llevará a cabo, acciones que están prohibidas por las Leyes locales u otros Leyes anti-corrupción. Sin limitar lo anterior, el proveedor/contratista se obliga a no ejecutar algún pago, ni ofrecerá o transferirá algo de valor, a un funcionario o empleado gubernamental o cualquier tercer relacionado con la adquisición aquí establecido de manera que pudiese violar las leyes locales u otras leyes anti-corrupción, sin restricción alguna.

En forma especial el proveedor/contratista declara con carácter de declaración jurada que no se encuentra inmerso en algún proceso de carácter penal vinculado a presuntos ilícitos penales con el estado peruano, constituyendo su declaración, la firma del mismo en la Orden de Compra de las que esta especificación técnica forma parte integrante.

21.2. NORMA ANTISOBORNO

El proveedor, no debe ofrecer, negociar o efectuar, cualquier pago, objeto de valor o cualquier dádiva en general, o cualquier beneficio o incentivo ilegal en relación al contrato, que pueda constituir un incumplimiento de la ley, tales como robo, fraude, cohecho o tráfico de influencias, directa o indirectamente, o a través de socios, integrantes de los órganos de administración, apoderados, representantes legales, funcionarios asesores o personas vinculadas, en concordancia a lo establecido en el artículo 11 de la ley de Contrataciones del estado, Ley N°30225, el artículo 7° de su Reglamento aprobado mediante Decreto Supremo N°344-2018-EF.

Asimismo, el proveedor se obliga a conducirse en todo momento, durante la ejecución del contrato, con honestidad, probidad, veracidad e integridad y de no cometer actos ilegales o de corrupción, directa o indirectamente o a través de sus socios, accionistas, participantes, integrantes de los órganos de administración, apoderados, representantes legales, funcionarios, asesores y personas vinculadas en virtud a lo establecido en los artículos antes citados de la Ley de Contrataciones del estado y su Reglamento.

Asimismo, el proveedor se compromete a comunicar a las autoridades competentes, de manera directa y oportuna, cualquier acto o conducta ilícita o corrupta de la que tuviera conocimiento; así también en adoptar medidas técnicas, prácticas, a través de los canales dispuestos por la entidad.



BICENTENARIO
DEL PERÚ
2021 - 2024





PERU Ministerio de Transportes y Comunicaciones

Viceministerio de Transportes

Provias Nacional

"Decenio de la Igualdad de Oportunidades para mujeres y hombres"
"Año de la unidad, la paz y el desarrollo"

De la misma manera, el proveedor es consciente que, de no cumplir con lo anteriormente expuesto, se someterá a la resolución del contrato y a las acciones civiles y/o penales que la entidad pueda accionar.

22. REQUISITOS DE CALIFICACIÓN

B	CAPACIDAD TÉCNICA Y PROFESIONAL
B.1	EQUIPAMIENTO ESTRATÉGICO
	<p>Requisitos:</p> <ol style="list-style-type: none"> Una (01) Combi o Minivan de 11 Asientos <ul style="list-style-type: none"> Cilindrada 2.4 como mínimo Numero de Cilindro mínimos 04 Transmisión manual Año de fabricación dos años de antigüedad Capacidad de 11 asientos como mínimo Un (01) Compactador Tipo Canguro (5- 7 HP) <ul style="list-style-type: none"> Máquina compactadora tipo canguro de 5-7 hp en funcionamiento y con máximo tres años de antigüedad. Mezcladora tipo trompo mínimo de 9p3 <ul style="list-style-type: none"> Mezcladora tipo trompo en funcionamiento y con máximo tres años de antigüedad. Máquina para pintar pavimento <ul style="list-style-type: none"> Maquinaria para pintar pavimento en funcionamiento y con máximo tres años de antigüedad. Moto furgón <ul style="list-style-type: none"> La moto furgón para eliminación de pasivos ambientales en y con máximo tres años de antigüedad. Seguro Obligatorio contra Accidente de Tránsito (SOAT) vigente. Un (01) Compactador Tipo Plancha (5 - 7 HP) <ul style="list-style-type: none"> Máquina compactadora tipo plancha de 5-7 hp en funcionamiento y con máximo tres años de antigüedad. <p>Acreditación: Copia de documentos que sustenten la propiedad, la posesión, el compromiso de compra venta o alquiler u otro documento que acredite la disponibilidad del equipamiento estratégico requerido.</p> <p>Importante En el caso que el postor sea un consorcio los documentos de acreditación de este requisito pueden estar a nombre del consorcio o de uno de sus integrantes.</p>
B.2.	CALIFICACIONES DEL PERSONAL CLAVE
B.2.1	EXPERIENCIA DEL PERSONAL CLAVE
	<p>Un (01) Capataz Un (01) año mínimo de experiencia como Capataz en mantenimiento de carreteras o similares. Se considerará servicio similar a:</p>



BICENTENARIO DEL PERÚ
2021 - 2024





PERÚ

Ministerio
de Transportes
y Comunicaciones

Viceministerio
de Transportes

Proviás Nacional

"Decenio de la Igualdad de Oportunidades para mujeres y hombres"
"Año de la unidad, la paz y el desarrollo"

- Conservación y/o Mantenimiento Rutinario y/o Periódico o la combinación de los términos anteriores, de Puentes y/o Carreteras.
- Construcción y/o Mejoramiento y/o Rehabilitación o la combinación de los términos anteriores, de Carreteras a nivel de carpeta asfáltica en caliente y/o tratamiento superficial bicapa y/o afirmadas y/o soluciones básicas) y/o Pistas y Veredas.
- Conservación y/o Mantenimiento Rutinario y/o Periódico o la combinación de los términos anteriores, por Niveles de Servicio, de Carreteras a nivel de carpeta asfáltica en caliente y/o tratamiento superficial bicapa y/o afirmadas y/o soluciones básicas.
- Construcción y/o Mejoramiento y/o Rehabilitación o la combinación de los términos anteriores, de Carreteras Pavimentadas (a nivel de carpeta asfáltica en caliente y/o tratamiento superficial bicapa y/o afirmadas y/o soluciones básicas) y/o Pistas y Veredas.

Un (01) Chofer

Cuatro (04) Años como chofer de camioneta y/o auto y/o minibus y/o minivan en el rubro del transporte público y/o privado.

Siete (07) Auxiliares de Campo

Siete (07) meses como mínimo de experiencia en la ejecución de servicios iguales y/o similares en instituciones públicas y/o privadas.

De presentarse experiencia ejecutada paralelamente (traslape), para el cómputo del tiempo de dicha experiencia sólo se considerará una vez el período traslapado.

Acreditación

La experiencia del personal clave se acreditará con cualquiera de los siguientes documentos: (i) copia simple de contratos y su respectiva conformidad o (ii) constancias o (iii) certificados o (iv) cualquier otra documentación que, de manera fehaciente demuestre la experiencia del personal propuesto.

Importante

- Los documentos que acreditan la experiencia deben incluir los nombres y apellidos del personal clave, el cargo desempeñado, el plazo de la prestación indicando el día, mes y año de inicio y culminación, el nombre de la Entidad u organización que emite el documento, la fecha de emisión y nombres y apellidos de quien suscribe el documento
- En caso los documentos para acreditar la experiencia establezcan el plazo de la experiencia adquirida por el personal clave en meses sin especificar los días se debe considerar el mes completo.
- Se considerará aquella experiencia que no tenga una antigüedad mayor a veinticinco (25) años anteriores a la fecha de la presentación de ofertas.
- Al calificar la experiencia del personal, se debe valorar de manera integral los documentos presentados por el postor para acreditar dicha experiencia. En tal sentido, aun cuando en los documentos presentados la denominación del cargo o puesto no coincida literalmente con aquella prevista en las bases, se deberá validar la experiencia si las actividades que realizó el personal corresponden con la función propia del cargo o puesto requerido en las bases.

C EXPERIENCIA DEL POSTOR EN LA ESPECIALIDAD

Requisitos:

El postor debe acreditar un monto facturado acumulado equivalente a S/ 300,000.00 (Trescientos Mil con 00/100 soles), por la contratación de servicios iguales o similares al objeto de la convocatoria, durante los ocho (8) años anteriores a la fecha de la presentación de ofertas que se computarán desde la fecha de la conformidad o emisión del comprobante de pago, según corresponda.

En el caso de postores que declaren en el Anexo N° 1 tener la condición de micro y pequeña empresa, se acredita una experiencia de S/ 59,000.00 (Cincuenta y Nueve Mil con 00/100 Soles) por la venta de servicios iguales o similares al objeto de la convocatoria, durante los



BICENTENARIO
DEL PERÚ
2021 - 2024





PERÚ

Ministerio
de Transportes
y Comunicaciones

Viceministerio
de Transportes

Proviás Nacional

"Decenio de la Igualdad de Oportunidades para mujeres y hombres"
"Año de la unidad, la paz y el desarrollo"

ocho (8) años anteriores a la fecha de la presentación de ofertas que se computarán desde la fecha de la conformidad o emisión del comprobante de pago, según corresponda. En el caso de consorcios, todos los integrantes deben contar con la condición de micro y pequeña empresa.

Se consideran servicios similares a los siguientes:

- Conservación y/o Mantenimiento Rutinario y/o Periódico o la combinación de los términos anteriores, de Puentes y/o Carreteras.
- Construcción y/o Mejoramiento y/o Rehabilitación o la combinación de los términos anteriores, de Carreteras a nivel de carpeta asfáltica en caliente y/o tratamiento superficial bicapa y/o afirmadas y/o soluciones básicas) y/o Pistas y Veredas.
- Conservación y/o Mantenimiento Rutinario y/o Periódico o la combinación de los términos anteriores, por Niveles de Servicio, de Carreteras a nivel de carpeta asfáltica en caliente y/o tratamiento superficial bicapa y/o afirmadas y/o soluciones básicas.
- Construcción y/o Mejoramiento y/o Rehabilitación o la combinación de los términos anteriores, de Carreteras Pavimentadas (a nivel de carpeta asfáltica en caliente y/o tratamiento superficial bicapa y/o afirmadas y/o soluciones básicas) y/o Pistas y Veredas.

Acreditación:

La experiencia del postor en la especialidad se acreditará con copia simple de (i) contratos u órdenes de servicios, y su respectiva conformidad o constancia de prestación; o (ii) comprobantes de pago cuya cancelación se acredite documental y fehacientemente, con voucher de depósito, nota de abono, reporte de estado de cuenta, cualquier otro documento emitido por Entidad del sistema financiero que acredite el abono o mediante cancelación en el mismo comprobante de pago¹, correspondientes a un máximo de veinte (20) contrataciones.

En caso los postores presenten varios comprobantes de pago para acreditar una sola contratación, se debe acreditar que corresponden a dicha contratación; de lo contrario, se asumirá que los comprobantes acreditan contrataciones independientes, en cuyo caso solo se considerará, para la evaluación, las veinte (20) primeras contrataciones indicadas en el Anexo N° 8 referido a la Experiencia del Postor en la Especialidad.

En el caso de servicios de ejecución periódica o continuada, solo se considera como experiencia la parte del contrato que haya sido ejecutada durante los ocho (8) años anteriores

¹ Cabe precisar que, de acuerdo con la Resolución N° 0005-2018-TC/E-81 del Tribunal de Contrataciones del Estado:

"... el solo sello de cancelado en el comprobante, cuando ha sido colocado por el propio postor, no puede ser considerado como una acreditación que produzca fe de veracidad en relación a que se encuentra cancelado. Admitir ello equivaldría a considerar como válida la sola declaración del postor afirmando que el comprobante de pago ha sido cancelado"

(...)

"Situación diferente se suscita ante el sello colocado por el cliente del postor (sea utilizando el término "cancelado" o "pagado") supuesto en el cual sí se confiaría con la declaración de un tercero que brinde certeza, ante la cual debiera reconocerse la validez de la experiencia".



BICENTENARIO
DEL PERÚ
2021 - 2024





PERÚ
Ministerio
de Transportes
y Comunicaciones

Viceministerio
de Transportes

Proviás Nacional

"Decenio de la Igualdad de Oportunidades para mujeres y hombres"
"Año de la unidad, la paz y el desarrollo"

a la fecha de presentación de ofertas, debiendo adjuntarse copia de las conformidades correspondientes a tal parte o los respectivos comprobantes de pago cancelados.

En los casos que se acredite experiencia adquirida en consorcio, debe presentarse la promesa de consorcio o el contrato de consorcio del cual se desprenda fehacientemente el porcentaje de las obligaciones que se asumió en el contrato presentado; de lo contrario, no se computará la experiencia proveniente de dicho contrato.

Asimismo, cuando se presenten contratos derivados de procesos de selección convocados antes del 20.09.2012, la calificación se ceñirá al método descrito en la Directiva "Participación de Proveedores en Consorcio en las Contrataciones del Estado", debiendo presumirse que el porcentaje de las obligaciones equivale al porcentaje de participación de la promesa de consorcio o del contrato de consorcio. En caso que en dichos documentos no se consigne el porcentaje de participación se presumirá que las obligaciones se ejecutaron en partes iguales.

Si el titular de la experiencia no es el postor, consignar si dicha experiencia corresponde a la matriz en caso que el postor sea sucursal, o fue transmitida por reorganización societaria, debiendo acompañar la documentación sustentatoria correspondiente.

Si el postor acredita experiencia de otra persona jurídica como consecuencia de una reorganización societaria, debe presentar adicionalmente el Anexo N° 9.

Cuando en los contratos, órdenes de servicios o comprobantes de pago el monto facturado se encuentre expresado en moneda extranjera, debe indicarse el tipo de cambio venta publicado por la Superintendencia de Banca, Seguros y AFP correspondiente a la fecha de suscripción del contrato, de emisión de la orden de servicios o de cancelación del comprobante de pago, según corresponda.

Sin perjuicio de lo anterior, los postores deben llenar y presentar el Anexo N° 8 referido a la Experiencia del Postor en la Especialidad.

Importante

- Al calificar la experiencia del postor, se debe valorar de manera integral los documentos presentados por el postor para acreditar dicha experiencia. En tal sentido, aun cuando en los documentos presentados la denominación del objeto contractual no coincida literalmente con el previsto en las bases, se deberá validar la experiencia si las actividades que ejecutó el postor corresponden a la experiencia requerida.
- En el caso de consorcios, solo se considera la experiencia de aquellos integrantes que se hayan comprometido, según la promesa de consorcio, a ejecutar el objeto materia de la convocatoria, conforme a la Directiva "Participación de Proveedores en Consorcio en las Contrataciones del Estado".

Importante

- Si como resultado de una consulta u observación corresponde precisarse o ajustarse el requerimiento, se solicita la autorización del área usuaria y se pone de conocimiento de tal hecho a la dependencia que aprobó el expediente de contratación, de conformidad con el numeral 72.3 del artículo 72 del Reglamento.
- El cumplimiento de los Términos de Referencia se realiza mediante la presentación de una declaración jurada. De ser el caso, adicionalmente la Entidad puede solicitar documentación que acredite el cumplimiento del algún componente de estos. Para dicho efecto, consignará de



BICENTENARIO
DEL PERÚ
2021 - 2024





PERU

Ministerio
de Transportes
y Comunicaciones

Vice ministerio
de Transportes

Provias Nacional

"Decenio de la Igualdad de Oportunidades para mujeres y hombres"
"Año de la unidad, la paz y el desarrollo"

manera detallada los documentos que deben presentar los postores en el literal e) del numeral 2.2.1.1 de esta sección de las bases.

- Los requisitos de calificación determinan si los postores cuentan con las capacidades necesarias para ejecutar el contrato, lo que debe ser acreditado documentalmente, y no mediante declaración jurada.

Piura, Marzo de 2023

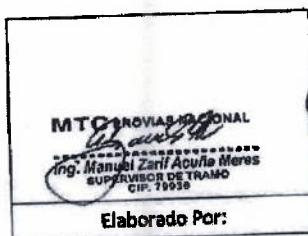

BICENTENARIO
DEL PERU
2021 - 2024





PERÚ Ministerio de Transportes y Comunicaciones

Viceministerio de Transportes

Proviás Nacional

"Decenio de la igualdad de Oportunidades para mujeres y hombres"
"Año de la unidad, la paz y el desarrollo"

23. Anexos

Anexo N° 01: Estructura de Costos por Cada Ítem

DESAGREGADO DE COSTOS MONTO ESTIMADO							
UNIDAD ZONAL:							
RUTA:							
TRAMO:							
LONGITUD:							
PLAZO DE EJECUCIÓN:							
ITEM	DESCRIPCIÓN	UNID	N° VECES	CANTIDAD DE PERSONAL	PRECIO	PARCIAL	SUB TOTAL
01.	Mano De Obra						
01.01	Capataz	Mes		01			
01.02	Conductor	Mes		01			
01.03	Auditar De Campo	Mes		07			
02.	Obligaciones Del Empleador						
02.01	Leyes Sociales	Glb					
02.02	SCTR Pensión Y Salud	Glb					
03.	Alimentación						
03.01	Alimentación del Personal	Mes					
03.02	Agua - Para Consumo Humano	Mes					
4.00	Otros						
4.01	EPP Seguridad	Glb.					
4.02	Herramientas	Glb.					
4.03	Señalización De Seguridad Vial	Glb.					
4.04	Campamento	Glb.					
5.00	Equipos						
5.01	Combi o Minivan de 11 asientos, Incluye combustible y chofer	Mes					
5.02	Compactador Tipo Canguro	Mes					
5.03	Compactador tipo Plancha	Mes					
5.04	Máquina para pintar pavimento	Mes					
5.05	Mezcladora Tipo trompo mínimo de 9p3	Mes					
5.06	Moto furgón	Mes					
5.07	Escalera de tijera	Mes					
COSTO DIRECTO							
GASTOS GENERALES							
UTILIDAD EN PORCENTAJE							
SUB TOTAL							
IGV							
TOTAL DESAGREGADO DE COSTOS PARA EL MANTENIMIENTO RUTINARIO (2023) – 270 Días							

* El presente anexo se debe presentar para la suscripción del contrato.



BICENTENARIO DEL PERÚ 2021 - 2024





PERÚ

Ministerio
de Transportes
y Comunicaciones

Viceministerio
de Transportes

Proviás Nacional

"Decenio de la Igualdad de Oportunidades para mujeres y hombres"
"Año de la unidad, la paz y el desarrollo"

Anexo N°02: Listado de Actividades –Manual de Carreteras Mantenimiento Conservación Vial (la unidad zonal deberá de consignar solo las actividades que ejecutará)

ITEM	DESCRIPCIÓN	UND	METRADO PROGRAMADO
1	CONSERVACIÓN DE PLATAFORMA Y TALUDES		
1.01	LIMPIEZA DE CALZADA Y BERMAS	Km	25.20
1.02	ACOPIO DE ARENA Y ENSACADO	glb	1.00
2	CONSERVACIÓN DE PAVIMENTOS FLEXIBLES		
2.01	SELLADO DE FISURAS Y GRIETAS EN CALZADA	m	1,200.00
2.02	PARCHADO SUPERFICIAL EN CALZADA	m2	75.00
2.03	PARCHADO PROFUNDO	m2	30.00
3	CONSERVACIÓN DE DRENAJE SUPERFICIAL		
3.01	LIMPIEZA DE ALCANTARILLAS	unidad	12.00
4	CONSERVACIÓN DE SEÑALIZACIÓN Y DISPOSITIVOS DE SEGURIDAD VIAL		
4.01	CONSERVACIÓN DE SEÑALES VERTICALES		
04.01.01	CONSERVACIÓN DE SEÑALES VERTICALES (LIMPIEZA)	unidad	108.00
04.01.02	CONSERVACIÓN DE SEÑALES VERTICALES (PINTADO)	unidad	72.00
4.02	CONSERVACIÓN DE POSTES DE KILOMETRAJE		
04.02.01	CONSERVACIÓN DE POSTES DE KILOMETRAJE (LIMPIEZA)	unidad	9.00
04.02.02	CONSERVACIÓN DE POSTES DE KILOMETRAJE (PINTADO)	unidad	6.00
4.03	CONSERVACIÓN DE GUARDAVÍAS METÁLICOS		
04.03.01	CONSERVACIÓN DE GUARDAVÍAS METÁLICOS (LIMPIEZA)	m	240.00
04.03.01	CONSERVACIÓN DE GUARDAVÍAS METÁLICOS (PINTADO)	m	160.00
4.04	CONSERVACIÓN DE MARCA EN EL PAVIMENTO	m2	2,745.60
4.05	CONSERVACIÓN DE REDUCTORES DE VELOCIDAD	unidad	32.00
4.06	REPOSICIÓN DE TACHAS REFLECTIVAS	unidad	800.00
5	CONSERVACIÓN DEL DERECHO DE VÍA		
5.01	CONSERVACIÓN DEL DERECHO DE VÍA	m2	67,200.00



BICENTENARIO
DEL PERÚ
2021 - 2024





PERU

Ministerio
de Transportes
y Comunicaciones

Vice ministerio
de Transportes

Proviav Nacional

"Decenio de la Igualdad de Oportunidades para mujeres y hombres"
"Año de la unidad, la paz y el desarrollo"

Anexo N°03: ESPECIFICACIONES TECNICAS (Actividades realizadas, considerar Manual de Carreteras y Conservación Vial)

SERVICIO DE MANTENIMIENTO RUTINARIO DE LA RED VIAL NACIONAL PE-1N, TRAMO: OVALO LA LEGUA-AV. GULLMAN (KM 993+600 A KM 996+450)

ITEM	TRAMO	DESCRIPCIÓN DEL SERVICIO	UND	CANTID.	PERIODO
1	OVALO LA LEGUA-AV. GULLMAN (KM 993+600 A KM 996+450)	SERVICIO DE MANTENIMIENTO RUTINARIO DE LA RED VIAL NACIONAL PE-1N, TRAMO: OVALO LA LEGUA-AV. GULLMAN (KM 993+600 A KM 996+450)	Km.	2.85	270 días

Las Actividades que involucra la ejecución del Servicio de cada contratista, son las siguientes:

1.00 CONSERVACIÓN DE PLATAFORMA Y TALUDES – MC CAPÍTULO 200

SECCION 201 LIMPIEZA DE CALZADA Y BERMAS

201.1 Descripción

Este trabajo consiste en la remoción de todo material extraño de la calzada y de las bermas, con herramientas manuales, de tal manera que permanezca libre de obstáculos, basuras y demás objetos que calgan y/o sean arrojados en ella.

El objetivo es mantener la plataforma libre de materiales sueltos, y pueden ser:

- 1) Materiales ajenos a la superficie, que rápidamente contaminarían la capa de rodadura: arcillas, lodo, tierra vegetal, vegetación, excrementos animales, basuras, desechos orgánicos.
- 2) Materiales que podrán dañar a los vehículos: vidrios, fierros, piedras, ramas, materiales acumulados varios y cualquier obstáculo extraño, que puedan afectar la seguridad de los usuarios de la vía.

201.2 Materiales

No se requieren materiales para la ejecución de esta actividad.

201.3 Equipos y herramientas

Por lo general los equipos y herramientas necesarios para la ejecución de esta actividad son: camión volquete, lampas, picos, rastrillos, escobas, carretillas, entre otros.

201.4 Procedimiento de ejecución

El procedimiento general es el siguiente:

1. Colocar señales preventivas, dispositivos de seguridad y adoptar todas las medidas necesarias que garanticen la ejecución segura de los trabajos y el ordenamiento del tránsito sin riesgos de accidentes.



BICENTENARIO
DEL PERÚ
2021 - 2024





"Decenio de la Igualdad de Oportunidades para mujeres y hombres"
"Año de la unidad, la paz y el desarrollo"

2. El personal debe de contar con los uniformes, y todo el equipo de protección personal de acuerdo con las normas establecidas vigentes sobre la materia.
3. Tomar fotografías de casos sobresalientes y/o representativos.
4. Retirar de la calzada y de las bermas todos los materiales ya mencionados en la subsección 101.1 de la presente especificación, como las basuras, piedras, sedimentos, vegetación, y todo material extraño y colocarlas en sitios de acopio bajo ninguna circunstancia se deberá dejar rocas o piedras sobre las bermas.
5. Limpiar y depositar los materiales excedentes en los DME autorizados.
6. Al terminar los trabajos, retirar las señales y dispositivos de seguridad.

Grafico 201-1
Materiales varios amontonados en las bermas.



102.5 Aceptación de los trabajos

La supervisión aceptará los trabajos cuando compruebe que se han ejecutado a satisfacción.

102.6 Medición

La unidad de medida es el kilómetro (km) con aproximación a la décima, de longitud de limpieza de calza y berma, o la correspondiente al indicador de la conservación.

2.00 CONSERVACIÓN DE PAVIMENTOS FLEXIBLES EN CALZADAS Y BERMAS – MC CAPÍTULO 400

SECCIÓN 401 SELLADO DE FISURAS Y GRIETAS EN CALZADA

401.1 Descripción





PERU
Ministerio
de Transportes
y Comunicaciones

Vice-Ministerio
de Transportes

Proviás Nacional

"Decenio de la Igualdad de Oportunidades para mujeres y hombres"
"Año de la unidad, la paz y el desarrollo"

El sello de fisuras (aberturas iguales o menores a 3 mm) y de grietas (aberturas mayores a 3 mm) consiste en la colocación de materiales especiales sobre o dentro de las fisuras o en realizar el relleno con materiales especiales dentro de las grietas.

El objetivo del sello de fisuras y de grietas es impedir la entrada de agua y la de materiales incompresibles como piedras o materiales duros dentro de ellas y, de esta manera, minimizar y/o retardar la formación de agrietamientos más severos como los de piel de cocodrilo y la posterior aparición de baches.

La actividad de sellado de fisuras y grietas debe ser realizada en el menor tiempo posible después de que ellas se han desarrollado y han hecho su aparición visible en el pavimento. Lo anterior requiere de inspecciones permanentes de la calzada con el fin de identificar su presencia prontamente después de su aparición. Especial atención se debe tener antes de las estaciones o períodos de lluvia.

El Sellado de Fisuras y Grietas es eficaz para tratar los siguientes tipos de ellas:

- Áreas con fisuras y/o grietas de fatiga de la estructura del pavimento, caracterizadas por presentar una serie de ellas casi sin conexión entre sí y que no presenten evidencias de afloramiento de agua y/o finos. Cuando el agrietamiento es más severo, la reparación se debe realizar según las Especificaciones Técnicas de un Parchado Profundo.
- Fisuras y/o grietas de borde, que se identifican por su forma semicircular y porque se localizan hasta unos 30 cm. del borde del pavimento. Es conveniente sellarlas cuando presentan pérdidas de material en menos de un 10% de su longitud. En todo caso debe tenerse en cuenta que, normalmente, se originan por falta del confinamiento lateral que debe proporcionar la berma, de manera que la solución definitiva se encuentra en reparar las bermas, sin perjuicio de lo cual, cuando el agrietamiento es más severo la reparación debe realizarse según la Sección 401, de estas Especificaciones.
- Fisuras y/o grietas de contracción que forman una serie de bloques grandes y generalmente con esquinas o ángulos agudos de entre 0,1 m y 10 m, cuyo origen está en diferenciales térmicos o en cambios volumétricos en la mezcla asfáltica, en la base o en la subrasante, en mezclas muy rígidas. Se deben sellar cualquiera sea su ancho.
- Fisuras y/o grietas longitudinales coincidentes o sensiblemente paralelas al eje de la calzada. Se distinguen, entre ellas, las de junta, causadas por una débil unión constructiva entre carriles; las longitudinales de origen térmico o por fallas en la subrasante. Se deben sellar cualquiera sea su ancho.
- Fisuras y/o grietas de reflexión que se presentan en las capas asfálticas colocadas sobre pavimentos de concreto o sobre una base tratada con cemento. Se deben sellar cualquiera sea su ancho.
- Fisuras y/o grietas entre la berma y el pavimento



BICENTENARIO
DEL PERU
2021 - 2024





PERU Ministerio de Transportes y Comunicaciones

Vice Ministerio de Transportes

Proviás Nacional

"Decenio de la Igualdad de Oportunidades para mujeres y hombres"
"Año de la unidad, la paz y el desarrollo"

401.2 Materiales

Los materiales a utilizar para la ejecución de esta actividad dependerán de las características de las fisuras y/o grietas que se ha decidido sellar.

Ligantes: En las situaciones que se requieran riesgos de liga se usarán emulsiones catiónicas de rotura lenta tipo CSS - 1, diluidas en agua en proporción 1:1.

Los materiales sellantes a emplear pueden ser:

- De aplicación en frío: Asfaltos líquidos, emulsiones y cutback, solos o modificados con polímeros.
- De aplicación en caliente: cemento asfáltico, cemento asfáltico con rellenos minerales, asfaltos con caucho y asfaltos modificados con polímeros o sellante elastómeros.
- El cemento asfáltico, los asfálticos líquidos y el material bituminoso termoplástico, poseen flexibilidad y son muy susceptibles a los cambios de temperatura. De aquí que su uso esté limitado a sellar fisuras que no muestran movimiento.
- Los asfaltos modificados con caucho o con polímeros mejoran el comportamiento de estos materiales por tener buena flexibilidad. Muchos de estos materiales se encuentran especificados en la ASTM 5078. La adición de polímero de caucho de asfalto, mejora generalmente el funcionamiento porque imparte flexibilidad al asfalto. El grado de flexibilidad depende básicamente del tipo y naturaleza del asfalto, del porcentaje de caucho vulcanizado utilizado y de la forma como se incorpore al asfalto. Otros polímeros se incorporan a menudo al asfalto, exclusivamente o junto con el caucho, para aumentar su resistencia y elasticidad, con el objetivo primordial de aumentar las características de funcionamiento.
- Arena utilizada para evitar que el sellador sea retirado por el paso de los vehículos. La arena podrá ser triturada o natural, los granos serán densos, limpios y duros, libres de terrones de arcilla y de cualquier material que pueda impedir la adhesión de estos con el asfalto.

Los materiales que se especifica emplear para el sellado de fisuras y grietas, según su ancho, son:

- Grietas hasta 6 mm de ancho. Emplear riegos de liga con emulsiones asfálticas tipo CSS-1 diluidas en agua proporción 1:1.
- Grietas entre 6 mm y 20 mm de ancho. Emplear como selladores, asfaltos modificados con polímeros y con caucho o sellantes elastómeros.
- Grietas entre 20 mm y 70 mm de ancho. Utilizar como sellados una mezcla de arena emulsión asfáltica tipo CRS-1 o CRS-2 con una dosis no inferior que 18% de emulsión. También se pondrán emplear emulsiones modificadas con elastómeros o preferentemente emplear como selladores, asfaltos modificados con polímeros y con caucho o sellantes elastómeros.



BICENTENARIO
DEL PERU
2021 - 2024





"Decenio de la Igualdad de Oportunidades para mujeres y hombres"
"Año de la unidad, la paz y el desarrollo"

- La arena se ajustará a alguna de las granulometría que se indican en la tabla siguiente:

Tabla N° 401-1
Granulometría para la arena

TAMIZ mm (ASTM)	PORCENTAJE EN PESO QUE PASA		
	A	B	C
12.5 (1/2")	---	---	100
16 (5/8")	100	100	85-100
5 (N°4)	85-100	85-100	55-85
2.5 (N°6)	85-100	66-80	36-66
0.83 (N°20)	26-40	33-50	16-36
0.16 (N°100)	5-15	5-15	7-18

Cavidades de más de 70 mm de ancho se utilizarán mezclas asfálticas en caliente, empleando cemento asfáltico tipo CA 60-80 o CA 80-100, y un árido que se ajuste a la banda granulométrica "C" de la Tabla anterior. Los materiales serán provistos por la entidad.

401.3 Equipos y Herramientas

Los equipos y herramientas necesarios para la ejecución de esta actividad dependerán del ancho de las fisuras y/o grietas a sellar. En general son: herramientas manuales: lampas, carretillas, escobillas metálicas, varilla de acero y espátulas y equipos: volquetes, esparcidos de riego de liga, esparcidor de arena, mezcladora de trompo, entre otros. Las herramientas necesarias serán provistas por el contratista y los equipos por la entidad.

401.4 Procedimiento de ejecución

El procedimiento a seguir para la ejecución de los trabajos es el siguiente:

- Colocar señales preventivas, dispositivos de seguridad y adoptar todas las medidas necesarias que garanticen la ejecución segura de los trabajos y el ordenamiento del tránsito sin riesgos de accidentes.
- El personal debe de contar con los uniformes, y todo el equipo de protección personal de acuerdo con las normas establecidas vigentes sobre la materia.
- Identificar las zonas de fisuras y grietas a sellar, procediendo a marcarlas directamente sobre el pavimento con yeso, tiza u otro material de color visible (preferiblemente blanco). Estas marcas indican el inicio y final de cada grieta.
- Tomar fotografías de casos sobresalientes y/o representativos.
- Elaborar el programa detallado del trabajo para el sellado y distribuir el personal a emplear.
- Realizar la limpieza de la superficie objeto de trabajo utilizando escobillado y un chorro de aire a presión (presión mínima 120 psi), limpio y seco (sin aceite ni humedad), generado por un compresor móvil. Tanto el espacio formado por la grieta, como el área adyacente a la misma, debe estar libre de polvo, humedad,



BICENTENARIO
DEL PERÚ
2021 - 2024





"Decenio de la Igualdad de Oportunidades para mujeres y hombres"
"Año de la unidad, la paz y el desarrollo"

arcilla o de cualquier otro material suelto, previo a continuar con la siguiente operación.

7. Aplicar el material sellante tomando especial cuidado de producir una adherencia efectiva del riego de liga con las paredes de la fisura y/o grieta. Al tender el sellante sobre la grieta, no debe permitirse la formación de charcos o exceso de material sellante sobre la misma o que fluya por la superficie circundante, debido principalmente a que afecta negativamente la estética de la vía y ocasiona un leve impacto negativo en la comodidad y en la seguridad de conducción del usuario de la carretera porque disminuye la resistencia al deslizamiento.
8. El mezclado o preparación de las mezclas deberá realizarse por medio de equipos mecánicos adecuados que aseguren productos homogéneos y que sean muy maniobrables ya que es un trabajo que debe hacerse bastante rápido en la carretera. Asimismo, se reitera la importancia de contar con la suficiente señalización para evitar accidentes con los vehículos.
9. El trabajo de sellado sólo se debe realizar cuando la temperatura ambiente sea superior a 5° C e inferior a 30°C.

Las técnicas constructivas para el sellado, dependiendo de la abertura de las fisuras y/o grietas, son:

Áreas con fisuras y grietas de hasta 6 mm de ancho.

La operación comprende la limpieza del área afectada, la colocación de un riego de liga con emulsión asfáltica tipo CSS-1 modificada con polímeros y el esparcido y compactación de arena en la superficie tratada. En estos casos se debe tratar toda el área afectada y hasta unos 150 mm más afuera de ella.

Mediante mangueras o las barras del camión distribuidor de asfalto se aplicará un riego de liga en toda el área previamente limpiada, a razón de 1,4 l/m² a 2,3 l/m². Inmediatamente después de aplicado el asfalto, se esparcirá uniformemente la arena que cumpla con las bandas granulométricas Tipo A o B, indicadas en la Tabla anterior, y en lo posible con un equipo esparcidor, a razón de 10 l/m². La arena debe fijarse mediante un rodillo neumático, asegurando un mínimo de tres pasadas por cada punto.

Grietas de más de 6 mm de ancho.

El procedimiento para sellar grietas individuales y cavidades será igual, cualquiera fuere el ancho de ellas. Sin embargo, dependiendo de éste se utilizará uno u otro de los materiales especificados anteriormente en el numeral 401-2 del manual de Mantenimiento o Conservación Vial.

Sellado de Grietas de Ancho entre 6 y 20 mm.



BICENTENARIO
DEL PERÚ
2021 - 2024





PERU
Ministerio
de Transportes
y Comunicaciones

Viceministerio
de Transportes

Provias Nacional

"Decenio de la Igualdad de Oportunidades para mujeres y hombres"
"Año de la unidad, la paz y el desarrollo"

La operación comprende la limpieza de las grietas, la colocación de un riego de liga con emulsión asfáltica tipo CSS-1 y del sellante consistente en asfalto modificado con polímeros y con caucho o sellante elastómero.

En caso de usar el sellante elastómero, el asfalto debe estar a una temperatura no mayor de 180 °C. Los dispositivos de calentamiento deben ser preferentemente de radiación indirecta, es decir, la llama del quemador debe calentar un baño de aceite térmico (tipo baño María) y éste, a su vez, transmitir el calor al asfalto.

El tanque calefaccionado debe estar provisto de un agitador que mantenga las condiciones de homogeneidad del asfalto y de los polímeros.

El asfalto se provee en bloques envueltos en polietileno que termina fundiéndose e incorporándose al material. Estos bloques están protegidos por cajas de cartón.

Para habilitar rápidamente el tránsito, el sellado se debe espolvorear con cal, ya que hasta que termina de enfriarse es muy pegajoso y puede adherirse a los neumáticos durante las primeras horas.

Sellado de Grietas de Ancho entre 20 y 70 mm.

La operación comprende la limpieza de las grietas, la colocación de un riego de liga con emulsión asfáltica tipo CSS-1 o CSS-2 y de la mezcla selladora tipo arena-emulsión asfáltica o preferentemente del sellante consistente en asfalto modificado con polímeros y con caucho o sellante elastómero aplicado como se indicó anteriormente o preferiblemente con un equipo ruteador.

Sellado de Grietas y Cavidades de Ancho Superior a 70 mm.

La operación comprende la limpieza de las grietas o cavidades, la colocación de un riego de liga con emulsión asfáltica tipo CSS-1 y el esparcido y compactación de la mezcla asfáltica en caliente.

Los procedimientos que se utilizan para realizar los trabajos especificados no deberán afectar, en forma alguna, otras áreas del pavimento, de las bermas y demás elementos de la vía no incluidos en el trabajo; cualquier daño deberá ser reparado como parte de esta operación.

- Limpiar y depositar los materiales excedentes en los DME autorizados.
- Al terminar los trabajos, retirar las señales y dispositivos de seguridad.



401.5 Aceptación de los trabajos

La supervisión aceptará los trabajos cuando compruebe que se han ejecutado a satisfacción.

401.5 Medición

La medición se realizará por metro lineal con aproximación a la centésima, o la correspondiente al indicador de conservación.

SECCION 410 PARCHADO SUPERFICIAL EN CALZADA

410.1 Descripción

Este trabajo consiste en la reparación de baches en la capa de rodadura del pavimento de la vía, incluyendo los correspondientes a los túneles, puentes y demás elementos. Esta



BICENTENARIO
DEL PERU
2021 - 2024





PERU
Ministerio
de Transportes
y Comunicaciones

Viceministerio
de Transportes

Provias Nacional

"Decenio de la Igualdad de Oportunidades para mujeres y hombres"
"Año de la unidad, la paz y el desarrollo"

actividad es una de las más difundidas técnicamente en la conservación de pavimentos flexibles. El parchado superficial comprende la reparación de baches y el reemplazo de áreas del pavimento que se encuentren deterioradas, siempre que afecten exclusivamente a la superficie de rodadura, encontrándose en buenas condiciones la base granular y demás capas de suelos.

El objetivo del parchado superficial es recuperar las condiciones para una adecuada circulación vehicular. Además, para minimizar y/o retardar la formación de daños más severos en el pavimento.

La actividad de parchado superficial debe ser realizada en el menor tiempo posible después de que los baches se han desarrollado y su aparición es visible en el pavimento. Lo anterior requiere de inspecciones permanentes de la calzada, con el fin de identificar su presencia con la mayor prontitud después de su aparición. Se dará especial atención antes de las estaciones o periodos de lluvia.

El parchado superficial es eficaz para tratar los siguientes tipos de daños en un pavimento flexible:

- Áreas agrietadas por fatiga de la estructura del pavimento, caracterizadas por presentar una serie de grietas y fisuras interconectadas entre sí, pero con un grado de severidad que no muestra la presencia de trozos separados sueltos. Cuando la severidad de esta falla es baja, sin interconexión entre fisuras y grietas, se puede reparar también mediante lo indicado en la sección 401 Sellado de Fisuras y Grietas y cuando el agrietamiento es más severo, la reparación se debe realizar según la sección 415 Parchado Profundo, del presente Manual.
- Los Parches poco profundos, entendiéndose como tales, aquellos cuya profundidad alcanza menos de 50 mm. Los baches de mayor profundidad se deben reparar según lo establecido en la sección 415, Parchado Profundo, del presente Manual.
- Desplazamiento de áreas localizadas de la carpeta conocidas como corrugaciones o distorsiones.

El Parchado Superficial, con excepción de la reparación de las corrugaciones, contribuye al refuerzo de una estructura que se encuentra débil y actúa como un sello que impide la infiltración de agua. Sin embargo, tiene efectos negativos sobre la rugosidad superficial (IRI) del pavimento y, en consecuencia, en el nivel de servicio y en la vida útil remanente del pavimento.

Los trabajos que se especifican se pueden realizar mediante procedimientos fundamentalmente manuales o mediante sistemas mecanizados.

410.2 Materiales

Los materiales a utilizar para la ejecución de esta actividad dependerán de las características del bache que se ha decidido reparar. Los materiales a emplear pueden ser:

Ligantes: Cuando la mezcla de reemplazo deba apoyarse sobre una base granular, se debe utilizar como imprimante un asfalto diluido de curado medio, tipo MC-30, o una emulsión asfáltica de imprimación.



BICENTENARIO
DEL PERÚ
2021 - 2024





PERU
Ministerio
de Transportes
y Comunicaciones

Viceministerio
de Transportes

Proviás Nacional

"Decenio de la Igualdad de Oportunidades para mujeres y hombres"
"Año de la unidad, la paz y el desarrollo"

Cuando la mezcla se coloque apoyándose sobre una capa asfáltica y cuando se utilicen medios mecánicos para el bacheo, como ligantes debe utilizar una emulsión asfáltica catiónica de rotura rápida, tipo CRS-1, diluida en agua en proporción de 1:1.

Mezclas asfálticas: En la reparación de pavimentos de concreto asfáltico en caliente se deben utilizar, de preferencia, mezclas asfálticas densas en caliente, ligadas con cemento asfáltico tipo CA 60-70 o CA 85-100. Su dosificación se deberá ajustar a lo señalado en la sección 423.02 Pavimento de Concreto Asfáltico en Caliente, del Manual de Carreteras: Especificaciones Técnicas Generales para Construcción, vigente.

En la reparación de pavimentos constituidos por mezclas en frío, cuando se realice un bacheo mecanizado o cuando resulte impracticable colocar una mezcla en caliente, se podrá utilizar una mezcla en frío, utilizando como ligante una emulsión de rotura lenta o media. La mezcla se preparará de conformidad con lo definido en el Expediente Técnico correspondiente.

Como una solución de emergencia y cuando las condiciones climáticas impidan utilizar mezclas en caliente, se podrán emplear mezclas en frío tipo almacenables (Stock Pile) o similares, predosificadas y que se encuentren apiladas en lugares adecuados. Deberán ajustarse, con lo definido en el Expediente Técnico correspondiente.

410.3 Equipos y herramientas

Los equipos y herramientas necesarios para la ejecución de esta actividad dependerán del procedimiento y de los materiales a utilizar para el Parchado. En general pueden ser:

Parchado manual: herramientas: lampas, carretillas, escobas, escobillas de acero, picotas, rastillos, varillas, regadora y termómetro de Inmersión, y equipos: volquete, sierra corta pavimentos, compresor móvil para la limpieza con aire a presión, esparcidor de riego de liga, compactador neumático o liso.

Parchado mecanizado: herramientas: lampas, carretillas, chuzos, y termómetro de Inmersión, y equipos: volquete, sierra corta pavimentos y equipo mecánico para bacheo y otros.

410.4 Procedimiento de ejecución

El procedimiento general es el siguiente:

1. El personal previo al inicio de las actividades debe realizar el lavado de manos con agua y jabón durante 20 segundos o más.
2. Colocar señales preventivas y dispositivos de seguridad, que garanticen la ejecución segura de los trabajos y el ordenamiento del tránsito sin riesgos de accidentes durante el tiempo requerido.
3. El personal debe contar con los uniformes, y todo el equipo de protección personal de acuerdo con las normas establecidas vigentes sobre la materia.
4. Identificar las áreas deterioradas y proceder a delimitarlas con pintura dándoles forma rectangular o cuadrada con sus lados paralelos y perpendiculares al eje de la calzada y deben cubrir unos 30 cm de superficie circundante en buen estado.
5. Tomar fotografías de los casos más relevantes y/o representativos en la situación inicial y en las posteriores actividades de avance.



BICENTENARIO
DEL PERÚ
2021 - 2024





PERU

Ministerio
de Transportes
y Comunicaciones

Viceministerio
de Transportes

Provias Nacional

"Decenio de la Igualdad de Oportunidades para mujeres y hombres"
"Año de la unidad, la paz y el desarrollo"

6. Elaborar el programa detallado del trabajo para el parchado superficial y distribuir el personal a emplear.
7. Ejecutar las acciones del Parchado manual o de bacheo mecanizado de acuerdo con los siguientes requerimientos.

7.1 Parchado Manual. Se refiere al procedimiento tradicional, consistente en la remoción manual de la zona deteriorada, la limpieza de las paredes resultantes, luego la colocación de un imprimante o un riego de liga, según corresponda, para finalizar con la colocación y compactación de una mezcla asfáltica. Este tipo de bacheo se puede realizar con mezclas en caliente, mezclas en frío y mezclas preparadas previamente, como se detalla a continuación:

Parchado Superficial Manual con Mezclas en Caliente: comprende la excavación y remoción del pavimento por reemplazar, el traslado de los trozos removidos a depósitos de excedentes autorizados, el riego de liga o imprimación, según corresponda, y la preparación de la mezcla asfáltica de concreto asfáltico en caliente, su transporte, colocación y compactación.

Parchado Superficial Manual con Mezclas en Frío: comprende la excavación y remoción del pavimento por reemplazar, el traslado de los trozos removidos a depósitos de excedentes autorizados, el riego de liga o la imprimación, según corresponda, y la preparación de la mezcla asfáltica en frío, su transporte, colocación y compactación.

Parchado Superficial Manual con Mezclas Preparadas: comprende la excavación y remoción del pavimento por reemplazar, el traslado de los trozos removidos a depósitos de excedentes autorizados, el riego de liga o la imprimación, según corresponda, y el suministro de la mezcla asfáltica en frío preparada y almacenada, del tipo stock pile, su transporte, colocación y compactación.

Remoción de la zona deteriorada. Posteriormente a la delimitación de la zona deteriorada, las mezclas asfálticas deben cortarse de manera que las paredes queden verticales. Para ello se debe utilizar sierras, de preferencia, aun cuando también pueden emplearse taladros. La remoción debe alcanzar hasta una profundidad en que las mezclas no presenten signos de agrietamientos o fisuras y, en el caso de baches, se debe alcanzar, como mínimo, el punto más profundo de él.

La remoción se deberá programar poniendo especial cuidado en no dañar la base granular existente debajo de las capas asfálticas.

Relleno. Las paredes y fondo de la zona donde se realizó la remoción del material asfáltico, deben limpiarse mediante un barrido enérgico, que elimine todas las partículas sueltas y luego, de preferencia mediante soplado, retirar el polvo; las paredes deben quedar firmes y perfectamente limpias. En seguida, la superficie y las paredes se recubrirán con el ligante que corresponda según se especificó en la subsección 410.2, Materiales, del presente Manual. Se deben utilizar escobillones u otros elementos similares que permitan esparcir el ligante uniformemente (generalmente la dosificación está comprendida entre 1.3 l/m² y 2.4 l/m²). Se debe verificar que la emulsión haya alcanzado la rotura o que la imprimación haya penetrado debidamente.



BICENTENARIO
DEL PERU
2021 - 2024





PERU

Ministerio
de Transportes
y Comunicaciones

Viceministerio
de Transportes

Proviás Nacional

"Decenio de la Igualdad de Oportunidades para mujeres y hombres"
"Año de la unidad, la paz y el desarrollo"

La mezcla asfáltica se debe extender y nivelar mediante rastrillos, colocando la cantidad adecuada para que sobresalga unos 6 mm sobre el pavimento circundante. En los extremos, y coincidiendo con las líneas de corte de la zona, se deberá recortar la mezcla de manera de dejar paredes verticales y retirar cualquier exceso. La compactación se deberá realizar con un rodillo neumático o liso, de 3 toneladas a 5 toneladas de peso. Alternativamente podrá usarse un rodillo manual, si el espesor de la capa por compactar es menor de 10 cm. El desnivel máximo tolerable entre la zona reparada y el pavimento que la rodea será de 3mm.

7.2 Parchado mecanizado. Se refiere a las labores de bacheo superficial realizadas mediante un equipo, especialmente diseñado, que, en forma secuencial, limpia el área afectada, coloca un imprimante o riego de liga a presión y rellena y compacta el bache mediante una mezcla asfáltica.

En ambos casos, los procedimientos que se utilicen para realizar estos trabajos no deberán afectar, en forma alguna, otras áreas del pavimento, de las bermas y demás elementos del camino no incluidos en el trabajo; cualquier daño deberá ser reparado como parte de esta operación.

La utilización de mezclas almacenables o previamente preparadas, tipo stock pile, debe ser por situaciones de emergencia o en épocas en las cuales las precipitaciones impiden utilizar otro material. Consecuentemente, en estos casos, el trabajo se deberá terminar dentro de un plazo de 24 horas desde el momento que se da la orden de ejecución.

La longitud máxima de los tramos para la ejecución de este tipo de obras en un carril de la calzada y manteniendo el tránsito unidireccional en el otro carril, será de 2.5 kilómetros, espaciados entre ellos en una longitud igual sin trabajos en la calzada y con tránsito bidireccional. Se deberá tener en cuenta que al término de la jornada de trabajo diario no deben quedar excavaciones del parchado abiertas.

8. Limpiar y depositar los materiales excedentes en los DME autorizados.

9. Al terminar los trabajos, retirar las señales y dispositivos de seguridad. Al terminar los trabajos, retirar las señales y dispositivos de seguridad. Asimismo, todo el personal involucrado deberá realizar el lavado de manos con agua y jabón durante 20 segundos o más.



BICENTENARIO
DEL PERÚ
2021 - 2024





PERU Ministerio de Transportes y Comunicaciones

Vice ministerio de Transportes

Provias Nacional

"Decenio de la Igualdad de Oportunidades para mujeres y hombres"
"Año de la unidad, la paz y el desarrollo"

410.5 Aceptación de los trabajos

La supervisión aceptará los trabajos cuando compruebe que se han ejecutado a satisfacción.

410.6 Medición

La unidad de medida de esta actividad es el metro cuadrado (m²) aproximado a la décima, del área de pavimento reparada, o la correspondiente al indicador de conservación.

3.00 CONSERVACIÓN DE DRENAJE SUPERFICIAL – MC CAPÍTULO 600

SECCIÓN 616 LIMPIEZA DE ALCANTARILLAS

616.1 Descripción

Este trabajo consiste en limpiar las alcantarillas metálicas, de concreto u otros materiales, con la finalidad de eliminar toda basura, sedimento, material de arrastre y otros que obstaculicen u obstruyan el libre flujo del agua, evitando estancamientos perjudiciales para la vía, siendo por tanto un trabajo permanente que se realiza mecánica o manualmente.

616.2 Materiales

Por lo general no se requieren materiales.

616.3 Equipos y Herramientas

Por lo general, los equipos y herramientas necesarios para la ejecución de esta actividad son: Minicargador, volquete, lampas, rastrillos, carretillas, soga, baldes, machetes y otros. Las herramientas necesarias serán provistas por el proveedor y los equipos por la entidad.

616.4 Procedimiento de Ejecución

El procedimiento general, es el siguiente:

1. El personal previo al inicio de las actividades debe realizar el lavado de manos con agua y jabón durante 20 segundos o más.
2. Colocar señales preventivas y dispositivos de seguridad, que garanticen la ejecución segura de los trabajos y el ordenamiento del tránsito sin riesgos de accidentes durante el tiempo requerido.
3. El personal debe contar con los uniformes, y todo el equipo de protección personal de acuerdo con las normas establecidas vigentes sobre la materia.
4. Tomar fotografías de casos sobresalientes y/o representativos.
5. Retirar basuras, piedras, sedimentos, vegetación, y cualquier material extraño, de los elementos de entrada, ducto y salida de las alcantarillas.
6. Trasladar el material retirado, colocándolo en los DME autorizados.
7. Inspeccionar visualmente que, después de la limpieza, las alcantarillas trabajen eficientemente.
8. Al terminar los trabajos, retirar las señales y dispositivos de seguridad. Asimismo, todo el personal involucrado deberá realizar el lavado de manos con agua y jabón durante 20 segundos o más.



BICENTENARIO
DEL PERU
2021 - 2024





PERU Ministerio de Transportes y Comunicaciones

Vice ministerio de Transportes

Provias Nacional

"Decenio de la Igualdad de Oportunidades para mujeres y hombres"
"Año de la unidad, la paz y el desarrollo"

616.5 Aceptación de los trabajos

La supervisión aceptará los trabajos cuando compruebe que se han ejecutado a satisfacción.

616.6 Medición

La unidad de medida de esta actividad es la unidad (und), o la correspondiente al indicador de conservación.

4.00 CONSERVACIÓN DE SEÑALIZACIÓN Y SEGURIDAD VIAL – MC CAPÍTULO 800

SECCION 801 CONSERVACIÓN DE SEÑALES VERTICALES (LIMPIEZA O PINTADO O REPOSICIÓN)

801.1 Descripción

Este trabajo consiste en la conservación y/o reposición de señales verticales (preventivas, informativas y reglamentarias), de la vía incluyendo la correspondiente a los puentes, túneles, muros y otros elementos de la misma; con la finalidad de que las señales cumplan adecuadamente con la función para las cuales fueron diseñadas e instaladas. Los trabajos de conservación, consisten en la limpieza, repintado, colocación de elementos deteriorados o faltantes, etc.; en tanto, que la reposición puede ser total o parcial. Esta actividad incluye la colocación de nuevas señales verticales, en lugares puntuales, a fin de mantener la funcionalidad de la vía en material de seguridad vial. La señalización vertical debe de cumplir con las normas establecidas en el Manual de Dispositivos de Control de Tránsito para Calles y Carreteras vigente.

801.2 Materiales

Los materiales de las señales verticales, según corresponda deberán cumplir con lo especificado en el Capítulo VIII Señalización y Seguridad Vial, del Manual de Carreteras: Especificaciones Técnicas Generales para Construcción vigente. Los materiales necesarios serán provistos por la entidad.

801.3 Equipos y Herramientas

Por lo general, los equipos y herramientas necesarios para la ejecución de esta actividad son: machetes, lampas, baldes, carretillas, cepillos, brochas, regaderas de mano, alicates, destornilladores, barretones, badilejos, martillos, tenazas, llaves, franelas, gualpes, brochas, lijas, baldes y otros.

Las herramientas necesarias serán provistas por el proveedor.

801.4 Procedimiento de ejecución

El procedimiento a seguir para la ejecución de los trabajos es el siguiente:

1. El personal previo al inicio de las actividades debe realizar el lavado de manos con agua y jabón durante 20 segundos o más.
2. Colocar señales preventivas, dispositivos de seguridad y adoptar todas las medidas necesarias que garanticen la ejecución segura de los trabajos y el ordenamiento del tránsito sin riesgos de accidentes.



BICENTENARIO
DEL PERÚ
2021 - 2024





PERU

Ministerio
de Transportes
y Comunicaciones

Viceministerio
de Transportes

Provias Nacional

"Decenio de la Igualdad de Oportunidades para mujeres y hombres"
"Año de la unidad, la paz y el desarrollo"

3. El personal debe de contar con los uniformes, y todo el equipo de protección personal de acuerdo con las normas establecidas vigentes sobre la materia.
4. Verificar el estado de las señales verticales, pintura, limpieza, necesidad de reparación, o en caso necesario, si requiere ser sustituida. Detectar la presencia de elementos que no permitan observar la señal.
5. Tomar fotografías de casos sobresalientes y/o representativos.
6. Realizar la limpieza de las señales mediante los procedimientos necesarios para que las mismas, mantengan sus características para las cuales fueron diseñadas e instaladas.
7. Ejecutar la reparación o reemplazo de las señales para llevarlas a su estado inicial, reemplazar los elementos deteriorados y/o reponer los faltantes.
8. Instalar la nueva señalización cumpliendo con lo especificado en el Capítulo VIII Señalización y Seguridad Vial, del Manual de Carreteras: Especificaciones Técnicas Generales para Construcción, vigente.
9. Retirar y transportar materiales excedentes a los DME autorizados.
10. Al terminar los trabajos, retirar las señales y dispositivos de seguridad. Asimismo, todo el personal involucrado deberá realizar el lavado de manos con agua y jabón durante 20 segundos o más.

801.5 Aceptación de los trabajos

La supervisión aceptará los trabajos cuando compruebe que se han ejecutado a satisfacción.

801.6 Medición

La unidad de medida de esta actividad es la unidad (Und.) de conservación, reposición o colocación de señal vertical, o la correspondiente al indicador de conservación.

SECCIÓN 802 CONSERVACIÓN DE POSTES KILOMÉTRICOS

802.1 Descripción

Este trabajo consiste en la conservación y/o reposición de los postes de kilometraje de la vía, incluyendo los correspondientes a los puentes, túneles y otros elementos de la misma; con la finalidad de que cumplan adecuadamente con la función para las cuales fueron diseñados e instalados. Los trabajos de conservación, consisten en la limpieza, repintado, colocación de elementos deteriorados o faltantes, etc.; en tanto, que la reposición debe ser total.

Esta actividad incluye la colocación de nuevos postes de kilometraje, en lugares puntuales, a fin de mantener la funcionalidad de la vía en material de seguridad vial.

La señalización debe de cumplir con las normas establecidas en el Manual de Dispositivos de Control de Tránsito para Calles y Carreteras vigente.

802.2 Materiales

Los materiales según corresponda deberán cumplir con lo especificado en la sección 810 Postes de Kilometraje, del manual de carreteras: Especificaciones Técnicas Generales para Construcción vigente.

Los materiales necesarios serán provistos por la entidad.



BICENTENARIO
DEL PERÚ
2021 - 2024





PERU

Ministerio
de Transportes
y Comunicaciones

Vice ministerio
de Transportes

Provias Nacional

"Decenio de la Igualdad de Oportunidades para mujeres y hombres"
"Año de la unidad, la paz y el desarrollo"

802.3 Equipos y Herramientas

Por lo general, los equipos y herramientas necesarios para la ejecución de esta actividad son: machetes, lampas, baldes, carretillas, cepillos, brochas, regaderas de mano, alicates, destornilladores, barretones, badilejos, martillos, tenazas, llaves, franelas, badilejo, paletas, escuadras, carretillas, Mezcladora (Trompo concreto) y otros. Las herramientas necesarias serán provistas por el proveedor.

802.4 Procedimiento de ejecución

El procedimiento a seguir para la ejecución de los trabajos es el siguiente:

1. El personal previo al inicio de las actividades debe realizar el lavado de manos con agua y jabón durante 20 segundos o más.
2. Colocar señales preventivas, dispositivos de seguridad y adoptar todas las medidas necesarias que garanticen la ejecución segura de los trabajos y el ordenamiento del tránsito sin riesgos de accidentes.
3. El personal debe de contar con los uniformes, y todo el equipo de protección personal de acuerdo con las normas establecidas vigentes sobre la materia.
4. Tomar fotografías de casos sobresalientes y/o representativos.
5. Limpiar y/o pintar los postes de kilometraje, para garantizar sus características y visibilidad.
6. Conservar, reparar y/o colocar los postes de kilometraje, cumpliendo con lo especificado en la sección 810 Postes de Kilometraje, del Manual de Carreteras: Especificaciones Técnicas Generales para Construcción vigente.
7. Instalar la nueva señalización cumpliendo con lo especificado en el Capítulo VIII Señalización y Seguridad Vial, del Manual de Carreteras: Especificaciones Técnicas Generales para Construcción vigente.
8. Retirar y transportar materiales excedentes a los DME autorizados.
9. Al terminar los trabajos, retirar las señales y dispositivos de seguridad. Asimismo, todo el personal involucrado deberá realizar el lavado de manos con agua y jabón durante 20 segundos o más.

802.5 Aceptación de los trabajos

La supervisión aceptará los trabajos cuando compruebe que se han ejecutado a satisfacción.

802.6 Medición

La unidad de medida de esta actividad es la unidad (Und) de conservación, reposición o colocación de poste de kilometraje, o la correspondiente al indicador de conservación.

SECCION 806 CONSERVACIÓN DE GUARDAVÍAS METÁLICAS

806.1 Descripción

Este trabajo consiste en la conservación de los guardavías metálicos de la vía, incluyendo los correspondientes a los puentes, túneles y otros elementos de la misma; que abarca labores de limpieza, reparación o reemplazo de elementos deteriorados o faltantes, repintado y otros, con la finalidad de que la estructura continúe prestando la función para la que fue diseñada y colocada. Por lo general, dicha actividad se realiza para reparar deterioros y/o daños ocasionados por impacto, deformaciones, corrosión, asentamientos o deslizamientos del terreno de fundación y otros.



BICENTENARIO
DEL PERÚ
2021 - 2024





PERU Ministerio de Transportes y Comunicaciones

Vice-Ministerio de Transportes

Provias Nacional

"Decenio de la Igualdad de Oportunidades para mujeres y hombres"
"Año de la unidad, la paz y el desarrollo"

Esta actividad incluye la colocación de nuevos guardavías metálicos, en lugares puntuales, a fin de mantener la funcionalidad de la vía en material de seguridad vial. La conservación de guardavías metálicos debe cumplir con lo especificado en la sección 807 Guardavías Metálicas, del Manual de Dispositivos de Control de Tránsito para Calles y Carreteras vigente.

806.2 Materiales

Los materiales según corresponda deberán cumplir con lo especificado en la sección 807 Guardavías metálicas, del manual de carreteras: Especificaciones Técnicas para construcción vigente.

Los materiales necesarios serán provistos por la entidad.

806.3 Equipos y Herramientas

Por lo general, los equipos y herramientas necesarios para la ejecución de esta actividad son: excavadora, cargador frontal, grúa, camión volquete, andamios, herramientas para el montaje y desmontaje de la estructura metálica y otros.

Las herramientas necesarias serán provistas por el proveedor y los equipos por la entidad.

806.4 Procedimiento de ejecución

El procedimiento a seguir para la ejecución de los trabajos es el siguiente:

1. El personal previo al inicio de las actividades debe realizar el lavado de manos con agua y jabón durante 20 segundos o más.
2. Colocar señales preventivas, dispositivos de seguridad y adoptar todas las medidas necesarias que garanticen la ejecución segura de los trabajos y el ordenamiento del tránsito sin riesgos de accidentes.
3. El personal debe de contar con los uniformes, y todo el equipo de protección personal de acuerdo con las normas establecidas vigentes sobre la materia.
4. Tomar fotografías de casos sobresalientes y/o representativos.
5. Limpiar, repintar, reparar o reemplazar los elementos deteriorados o faltantes, o colocar nuevos guardavías metálicos, cumpliendo con lo especificado en la sección 807 Guardavías Metálicas, del Manual de Carreteras: Especificaciones Técnicas Generales para Construcción vigente.
6. Retirar y transportar materiales excedentes a los DME autorizados.
7. Al terminar los trabajos, retirar las señales y dispositivos de seguridad. Asimismo, todo el personal involucrado deberá realizar el lavado de manos con agua y jabón durante 20 segundos o más.

806.5 Aceptación de los trabajos

La supervisión aceptará los trabajos cuando compruebe que se han ejecutado a satisfacción.

806.6 Medición

La unidad de medida de esta actividad es el metro lineal (m) con aproximación a la décima, de guardavía conservada o instalada, o la correspondiente al indicador de conservación.



BICENTENARIO
DEL PERU
1921 - 2021





PERU
Ministerio
de Transportes
y Comunicaciones

Viceministerio
de Transportes

Proviás Nacional

"Decenio de la Igualdad de Oportunidades para mujeres y hombres"
"Año de la Unidad, la paz y el desarrollo"

SECCIÓN 807 CONSERVACIÓN DE MARCAS EN EL PAVIMENTO

807.1 Descripción

Este trabajo consiste en la conservación de la demarcación del pavimento flexible o rígido, con la finalidad de que la vía, incluyendo los puentes, túneles y otros elementos de la misma, mantenga una adecuada señalización horizontal. Se consideran marcas a la demarcación de líneas en el pavimento, símbolos o leyendas aplicadas con fines informativos, preventivos o reguladores del tránsito.

Esta actividad consiste en la demarcación en el pavimento, en lugares puntuales, a fin de mantener la funcionalidad de la vía en materia de seguridad vial.

La conservación de marcas en el pavimento, debe cumplir con lo establecido en las "Especificaciones Técnicas de Pinturas Para Obras Viales", aprobado por RD N° 02201 MTC/14, o la norma que se encuentre vigente.

807.2 Materiales

Los materiales según corresponda deberán cumplir con lo especificado en la sección 805 Marcas en el Pavimento, del Manual de Carreteras: Especificaciones Técnicas Generales para Construcción, vigente.

807.3 Equipos y herramientas

Por lo general, los equipos y herramientas necesarios para la ejecución de los trabajos especificados son: equipos mecánicos o autopropulsados o equipos manuales de demarcación, según el caso; equipos para limpieza, elementos para remover la demarcación que, eventualmente, puede ser equipo de chorro de agua a alta presión; herramientas manuales, elementos para la seguridad, tanto de usuarios como de trabajadores viales y otros.

807.4 Procedimiento de ejecución

El procedimiento general, es el siguiente:

1. Colocar señales preventivas, dispositivos de seguridad y adoptar todas las medidas necesarias que garanticen la ejecución segura de los trabajos y el ordenamiento del tránsito sin riesgos de accidentes.
2. El personal debe contar con los uniformes, y todo el equipo de protección personal de acuerdo con las normas establecidas vigentes sobre la materia.
3. Tomar fotografías de los casos sobresalientes.
4. Demarcar el pavimento, cumpliendo con lo especificado en la sección 805 Marcas en el Pavimento, del Manual de Carreteras: Especificaciones Técnicas Generales para Construcción, vigente.
5. Retirar y transportar materiales excedentes a los DME autorizados.
6. Al terminar los trabajos, retirar las señales y dispositivos de seguridad.

807.5 Aceptación de los trabajos



BICENTENARIO
DEL PERU
2021 - 2024

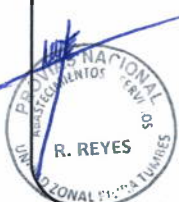



PERU
Ministerio
de Transportes
y Comunicaciones

Vice ministerio
de Transportes

Proviás Nacional

"Decenio de la Igualdad de Oportunidades para mujeres y hombres"
"Año de la unidad, la paz y el desarrollo"

La supervisión aceptará los trabajos cuando compruebe que se han realizado a satisfacción.

807.6 Medición

La unidad de medida es el metro cuadrado (m^2) con aproximación a la décima, de área de demarcación existente o nueva, o la correspondiente al indicador de conservación o al indicador de nivel de servicio, según el caso.

807.7 Pago

Se pagará según el precio unitario del contrato o el cumplimiento del indicador de conservación o del indicador de nivel de servicio.

SECCIÓN 810 CONSERVACIÓN DE REDUCTORES DE VELOCIDAD

810.1 Descripción

Este trabajo consiste en resanar, repintar, reparar o reemplazar los reductores de velocidad instalados en los diferentes elementos de la vía, con la finalidad de que dicha señalización cumpla adecuadamente con la función de seguridad vial para la que fue diseñada.

Esta actividad incluye la colocación de nuevos reductores de velocidad, en lugares puntuales, a fin de mantener la funcionalidad de la vía en materia de seguridad vial. Los reductores de velocidad deben cumplir lo estipulado en la Directiva N° 01-2011-MTC/14 "Reductores de Velocidad Tipo Resalto" para el Sistema Nacional de Carreteras (SINAC), y demás normatividad sobre la materia, vigentes.

810.2 Materiales

Para la ejecución de esta actividad, los materiales deben cumplir según corresponda, con lo estipulado en la Directiva N° 01-2011-MTC/14 "Reductores de Velocidad Tipo Resalto", el Manual de Dispositivos de Control de Tránsito para Calles y Carreteras, y la sección 503 Concreto Estructural, del Manual de Carreteras: Especificaciones Técnicas Generales para Construcción, vigente.

810.3 Equipo y herramientas

Por lo general, los equipos y herramientas necesarios para la ejecución de esta actividad son: camión concreto, volquete, vibrador de concreto, herramientas manuales, carretilla, compactador manual, mezcladora, baldes de construcción y otros.

810.4 Procedimiento de ejecución

El procedimiento general, es el siguiente:

1. Colocar señales preventivas, dispositivos de seguridad y adoptar todas las medidas necesarias que garanticen la ejecución segura de los trabajos y el ordenamiento del tránsito sin riesgos de accidentes.
2. El personal debe contar con los uniformes, y todo el equipo de protección personal de acuerdo con las normas establecidas vigentes sobre la materia.
3. Tomar fotografías de los casos sobresalientes.
4. Resanar, repintar, reparar, reemplazar o colocar nuevos reductores de velocidad, cumpliendo según corresponda, con lo estipulado en la Directiva N° 01-2011-MTC/14



BICENTENARIO
DEL PERÚ
2021 - 2024





PERU
Ministerio
de Transportes
y Comunicaciones

Vice ministerio
de Transportes

Provias Nacional

"Decenio de la Igualdad de Oportunidades para mujeres y hombres"
"Año de la unidad, la paz y el desarrollo"

"Reductores de Velocidad Tipo Resalto", el Manual de Dispositivos de Control de Tránsito para Calles y Carreteras, y la sección 503
Concreto Estructural, del Manual de Carreteras: Especificaciones Técnicas Generales para Construcción, vigente.

5. Retirar y transportar materiales excedentes a los DME autorizados.

6. Al terminar los trabajos, retirar las señales y dispositivos de seguridad.

810.5 Aceptación de los trabajos

La supervisión aceptará los trabajos cuando compruebe que se han realizado a satisfacción.

810.6 Medición

La unidad de medida es el metro cuadrado (m^2) con aproximación a la décima, de conservación o colocación de reductores de velocidad, o la correspondiente al indicador de conservación o al indicador de nivel de servicio, según el caso.

810.7 Pago

Se pagará según el precio de contrato o el cumplimiento del indicador de conservación o el indicador de nivel de servicio.

Sección	Ítem de pago	Unidad de pago
810	Conservación de los reductores de velocidad	Metro cuadrado (m^2)

La suma indicada en cada ítem, o precio unitario, deberá cubrir todos los gastos de equipo, materiales, mano de obra y herramientas; incluyendo los costos de carga, descarga y transporte, así como todo aquello que sea necesario para la ejecución satisfactoria de la actividad.

SECCION 824 CONSERVACIÓN DE OTROS ELEMENTOS DE SEGURIDAD VIAL, TALES COMO TACHAS RETRORREFLECTIVAS, POSTES DELINEADORES, CAPTAFAROS, POSTES DE SOPORTE, ETC.

824.1 Descripción

Este trabajo consiste en la conservación y/o reposición de otros elementos de seguridad vial, instalados en la carretera incluyendo los que corresponden a puentes, túneles y otros; con la finalidad de que cumplan adecuadamente con la función para las cuales fueron diseñados e instalados. Los trabajos de conservación, consisten en la limpieza, repintado, colocación o reemplazo de elementos deteriorados o faltantes, etc.

Esta actividad incluye la colocación de nuevos elementos de seguridad vial, en lugares puntuales, a fin de mantener la funcionalidad de la vía.

Esta señalización debe cumplir con las normas establecidas en el Manual de Dispositivos de Control de Tránsito para Calles y Carreteras, y sus modificatorias, o normativa vigente.

824.2 Materiales



BICENTENARIO
DEL PERU
2021 - 2024





PERU Ministerio de Transportes y Comunicaciones

Ministerio de Transportes y Comunicaciones

Provias Nacional

"Decenio de la Igualdad de Oportunidades para mujeres y hombres"
"Año de la unidad, la paz y el desarrollo"

Para la ejecución de esta actividad, los materiales deben cumplir según corresponda, con lo estipulado en el Manual de Dispositivos de Control de Tránsito para Calles y Carreteras, y la

Sección 503 Concreto Estructural, del Manual de Carreteras: Especificaciones Técnicas Generales para Construcción, vigente.

Los Elementos Metálicos a reponer serán otorgados por la entidad.

824.3 Equipos y Herramientas

Por lo general, los equipos y herramientas necesarios para la ejecución de esta actividad son: Mezcladora (Trompo Concretero), Carretilla, vibrador de concreto, herramientas manuales, compactador manual, baldes de construcción, badillejos, paletas, reglas, escuadras y otros.

824.4 Procedimiento de ejecución

El procedimiento general, es el siguiente:

1. El personal previo al inicio de las actividades debe realizar el lavado de manos con agua y jabón durante 20 segundos o más.
2. Colocar señales preventivas y dispositivos de seguridad, que garanticen la ejecución segura de los trabajos y el ordenamiento del tránsito sin riesgos de accidentes durante el tiempo requerido.
3. El personal debe contar con los uniformes, y todo el equipo de protección personal de acuerdo con las normas establecidas vigentes sobre la materia.
4. Tomar fotografías de casos sobresalientes y/o representativos.
5. Limpiar, repintar o reemplazar los elementos instalados y/o colocar nuevos elementos de seguridad vial, cumpliendo según corresponda, con lo estipulado en el Manual de Dispositivos de Control de Tránsito para Calles y Carreteras, y la sección 503 Concreto Estructural, del Manual de Carreteras: Especificaciones Técnicas Generales para Construcción, vigente.
6. Trasladar los materiales excedentes a los DME autorizados.
7. Al terminar los trabajos, retirar las señales y dispositivos de seguridad. Asimismo, todo el personal involucrado deberá realizar el lavado de manos con agua y jabón durante 20 segundos o más.

824.5 Aceptación de los trabajos

La supervisión aceptará los trabajos cuando compruebe que se han realizado a satisfacción.

824.6 Medición

La medida es la unidad (Und) de conservación o colocación de nuevos elementos de seguridad vial.

5.00 CONSERVACIÓN DEL DERECHO DE VÍA – MC CAPÍTULO 900

SECCION 901 CONSERVACIÓN DEL DERECHO DE VÍA

901.1 Descripción



BICENTENARIO
DEL PERÚ
2021 - 2024





"Decenio de la Igualdad de Oportunidades para mujeres y hombres"
"Año de la unidad, la paz y el desarrollo"

Este trabajo consiste en la conservación de la faja de terreno que constituye el Derecho de Vía, con la finalidad de que el mismo mantenga el ancho aprobado, y las condiciones de su uso cumplan con lo establecido en el Reglamento Nacional de Gestión de Infraestructura Vial.

Por lo general, la conservación del Derecho de Vía, abarca labores de limpieza y roce; manejo de la vegetación mayor o menos en forma manual o mecanizada.

901.2 Materiales

Para la ejecución de este rubro se utilizarán los materiales de acuerdo a los requerimientos de la actividad que se realice y cumpliendo en lo que corresponda, con lo establecido en el Manual de Carreteras: Especificaciones Técnicas Generales para Construcción y en el Manual de Dispositivos de Control de Tránsito para calles y carreteras vigentes.

Los materiales necesarios serán provistos por la entidad.

901.3 Equipos y Herramientas

Por lo general, se utilizarán equipos y herramientas de acuerdo a la actividad que se realice.

Las herramientas necesarias serán provistas por el proveedor y los equipos por la entidad.

901.4 Procedimiento de ejecución

El procedimiento a seguir para la ejecución de los trabajos es el siguiente:

1. El personal previo al inicio de las actividades debe realizar el lavado de manos con agua y jabón durante 20 segundos o más.
2. Colocar señales preventivas, dispositivos de seguridad y adoptar todas las medidas necesarias que garanticen la ejecución segura de los trabajos y el ordenamiento del tránsito sin riesgos de accidentes durante el tiempo requerido.
3. El personal debe de contar con los uniformes, y todo el equipo de protección personal de acuerdo con las normas establecidas vigentes sobre la materia.
4. Tomar fotografías de casos sobresalientes y/o representativos.
5. Limpiar y/o rozar; manejar la vegetación mayor o menor en forma manual o mecanizada; con lo establecido en el Manual de Carreteras: Especificaciones Técnicas Generales para Construcción y en el Manual de Dispositivos de Control de Tránsito para Calles y Carreteras, vigente.
6. Realizar la limpieza y depositar los materiales excedentes a los DME autorizados.



BICENTENARIO
DEL PERU
2021 - 2024





PERU

Ministerio
de Transportes
y Comunicaciones

Viceministerio
de Transportes

Provias Nacional

"Decenio de la Igualdad de Oportunidades para mujeres y hombres"
"Año de la unidad, la paz y el desarrollo"

7. Al terminar los trabajos, retirar las señales y dispositivos de seguridad. Asimismo, todo el personal involucrado deberá realizar el lavado de manos con agua y jabón durante 20 segundos o más.



901.5 Aceptación de los trabajos

La supervisión aceptará los trabajos cuando compruebe que se han ejecutado a satisfacción.

901.6 Medición

La unidad de medida es el metro cuadrado (m2) con aproximación a la décima, o la correspondiente al indicador de conservación.



BICENTENARIO
DEL PERU
2021 - 2024



3.2. REQUISITOS DE CALIFICACIÓN

A	CAPACIDAD TÉCNICA Y PROFESIONAL
A.1	EQUIPAMIENTO ESTRATÉGICO
	<p>PARA ÍTEM 01 Y 02</p> <p><u>Requisitos:</u></p> <ol style="list-style-type: none"> Una (01) Combi o Minivan de 11 Asientos <ul style="list-style-type: none"> Cilindrada 2.4 como mínimo Numero de Cilindro mínimos 04 Transmisión manual Año de fabricación dos años de antigüedad Capacidad de 11 asientos como mínimo Un (01) Compactador Tipo Canguro (5 - 7 HP) <ul style="list-style-type: none"> Máquina compactadora tipo canguro de 5-7 hp en funcionamiento y con máximo tres años de antigüedad. Mezcladora tipo trompo mínimo de 9p3 <ul style="list-style-type: none"> Mezcladora tipo trompo en funcionamiento y con máximo tres años de antigüedad. Un (01) Compactador Tipo Plancha (5 - 7 HP) <ul style="list-style-type: none"> Máquina compactadora tipo plancha de 5-7 hp en funcionamiento y con máximo tres años de antigüedad. Máquina para pintar pavimento <ul style="list-style-type: none"> Maquinaria para pintar pavimento en funcionamiento y con máximo tres años de antigüedad. Moto furgón <ul style="list-style-type: none"> La moto furgón para eliminación de pasivos ambientales en funcionamiento y con máximo tres años de antigüedad. Tova de capacidad mínima 1.5 m3 Seguro Obligatorio contra Accidente de Tránsito (SOAT) vigente. <p><u>Acreditación:</u></p> <p>Copia de documentos que sustenten la propiedad, la posesión, el compromiso de compra venta o alquiler u otro documento que acredite la disponibilidad del equipamiento estratégico requerido.</p> <div data-bbox="368 1576 1358 1760"> <p>Importante</p> <p>En el caso que el postor sea un consorcio los documentos de acreditación de este requisito pueden estar a nombre del consorcio o de uno de sus integrantes.</p> </div>



A.2	EXPERIENCIA DEL PERSONAL CLAVE PARA EL ITEM 01 Y 02 <u>Un (01) Capataz</u> Un (01) año mínimo de experiencia como Capataz en mantenimiento de carreteras o similares. Se considerará servicio similar a: <ul style="list-style-type: none">• Conservación y/o Mantenimiento Rutinario y/o Periódico o la combinación de los términos anteriores, de Puentes y/o Carreteras.• Construcción y/o Mejoramiento y/o Rehabilitación o la combinación de los términos anteriores, de Carreteras a nivel de carpeta asfáltica en caliente y/o tratamiento superficial bicapa y/o afirmadas y/o soluciones básicas) y/o Pistas y Veredas.• Conservación y/o Mantenimiento Rutinario y/o Periódico o la combinación de los términos anteriores, por Niveles de Servicio, de Carreteras a nivel de carpeta asfáltica en caliente y/o tratamiento superficial bicapa y/o afirmadas y/o soluciones básicas.• Construcción y/o Mejoramiento y/o Rehabilitación o la combinación de los términos anteriores, de Carreteras Pavimentadas (a nivel de carpeta asfáltica en caliente y/o tratamiento superficial bicapa y/o afirmadas y/o soluciones básicas) y/o Pistas y Veredas. <u>Un (01) Chofer</u> Cuatro 04 Años como chofer de camioneta y/o auto y/o minibus y/o minivan en el rubro del transporte público y/o privado. <u>Siete (07) Auxiliares de Campo</u> Seis (06) meses como mínimo de experiencia en la ejecución de servicios iguales y/o similares en instituciones públicas y/o privadas. <u>De presentarse experiencia ejecutada paralelamente (traslape), para el cómputo del tiempo de dicha experiencia sólo se considerará una vez el periodo traslapado.</u> <u>Acreditación</u> La experiencia del personal clave se acreditará con cualquiera de los siguientes documentos: (i) copia simple de contratos y su respectiva conformidad o (ii) constancias o (iii) certificados o (iv) cualquier otra documentación que, de manera fehaciente demuestre la experiencia del personal propuesto. <div>Importante<ul style="list-style-type: none">• Los documentos que acreditan la experiencia deben incluir los nombres y apellidos del personal clave, el cargo desempeñado, el plazo de la prestación indicando el día, mes y año de inicio y culminación, el nombre de la Entidad u organización que emite el documento, la fecha de emisión y nombres y apellidos de quien suscribe el documento• En caso los documentos para acreditar la experiencia establezcan el plazo de la experiencia adquirida por el personal clave en meses sin especificar los días se debe considerar el mes completo.• Se considerará aquella experiencia que no tenga una antigüedad mayor a veinticinco (25) años anteriores a la fecha de la presentación de ofertas.• Al calificar la experiencia del personal, se debe valorar de manera integral los documentos presentados por el postor para acreditar dicha experiencia. En tal sentido, aun cuando en los documentos presentados la denominación del cargo o puesto no coincida literalmente con aquella prevista en las bases, se deberá validar la experiencia si las actividades que realizó el personal corresponden con la función propia del cargo o puesto requerido en las bases.</div>
B	EXPERIENCIA DEL POSTOR EN LA ESPECIALIDAD PARA EL ITEM 01 Y 02 <u>Requisitos:</u> El postor debe acreditar un monto facturado acumulado equivalente a S/ 300,000.00 (Trescientos Mil con 00/100 soles), por la contratación de servicios iguales o similares al objeto de la convocatoria, durante los ocho (8) años anteriores a la fecha de la presentación de ofertas que se computarán desde la fecha de la conformidad o emisión del comprobante de pago, según corresponda. En el caso de postores que declaren en el Anexo N° 1 tener la condición de micro y pequeña empresa,



se acredita una experiencia para:

ITEM 01: S/ 51,000.00 (Cincuenta y Un Mil con 00/100 Soles)

ITEM 02: S/ 59,000.00 (Cincuenta y Nueve Mil con 00/100 Soles)

por la venta de servicios iguales o similares al objeto de la convocatoria, durante los ocho (8) años anteriores a la fecha de la presentación de ofertas que se computarán desde la fecha de la conformidad o emisión del comprobante de pago, según corresponda. En el caso de consorcios, todos los integrantes deben contar con la condición de micro y pequeña empresa.

Se consideran servicios similares a los siguientes:

- Conservación y/o Mantenimiento Rutinario y/o Periódico o la combinación de los términos anteriores, de Puentes y/o Carreteras.
- Construcción y/o Mejoramiento y/o Rehabilitación o la combinación de los términos anteriores, de Carreteras a nivel de carpeta asfáltica en caliente y/o tratamiento superficial bicapa y/o afirmadas y/o soluciones básicas) y/o Pistas y Veredas.
- Conservación y/o Mantenimiento Rutinario y/o Periódico o la combinación de los términos anteriores, por Niveles de Servicio, de Carreteras a nivel de carpeta asfáltica en caliente y/o tratamiento superficial bicapa y/o afirmadas y/o soluciones básicas.
- Construcción y/o Mejoramiento y/o Rehabilitación o la combinación de los términos anteriores, de Carreteras Pavimentadas (a nivel de carpeta asfáltica en caliente y/o tratamiento superficial bicapa y/o afirmadas y/o soluciones básicas) y/o Pistas y Veredas.

Acreditación:

La experiencia del postor en la especialidad se acreditará con copia simple de (i) contratos u órdenes de servicios, y su respectiva conformidad o constancia de prestación; o (ii) comprobantes de pago cuya cancelación se acredite documental y fehacientemente, con voucher de depósito, nota de abono, reporte de estado de cuenta, cualquier otro documento emitido por Entidad del sistema financiero que acredite el abono o mediante cancelación en el mismo comprobante de pago¹⁵, correspondientes a un máximo de veinte (20) contrataciones.

En caso los postores presenten varios comprobantes de pago para acreditar una sola contratación, se debe acreditar que corresponden a dicha contratación; de lo contrario, se asumirá que los comprobantes acreditan contrataciones independientes, en cuyo caso solo se considerará, para la evaluación, las veinte (20) primeras contrataciones indicadas en el Anexo N° 8 referido a la Experiencia del Postor en la Especialidad.

En el caso de servicios de ejecución periódica o continuada, solo se considera como experiencia la parte del contrato que haya sido ejecutada durante los ocho (8) años anteriores a la fecha de presentación de ofertas, debiendo adjuntarse copia de las conformidades correspondientes a tal parte o los respectivos comprobantes de pago cancelados.

¹⁵ Cabe precisar que, de acuerdo con la Resolución N° 0065-2018-TCE-S1 del Tribunal de Contrataciones del Estado:

"... el solo sello de cancelado en el comprobante, cuando ha sido colocado por el propio postor, no puede ser considerado como una acreditación que produzca fehaciencia en relación a que se encuentra cancelado. Admitir ello equivaldría a considerar como válida la sola declaración del postor afirmando que el comprobante de pago ha sido cancelado"

(...)

"Situación diferente se suscita ante el sello colocado por el cliente del postor [sea utilizando el término "cancelado" o "pagado"] supuesto en el cual sí se contaría con la declaración de un tercero que brinde certeza, ante la cual debiera reconocerse la validez de la experiencia".



En los casos que se acredite experiencia adquirida en consorcio, debe presentarse la promesa de consorcio o el contrato de consorcio del cual se desprenda fehacientemente el porcentaje de las obligaciones que se asumió en el contrato presentado; de lo contrario, no se computará la experiencia proveniente de dicho contrato.

Asimismo, cuando se presenten contratos derivados de procesos de selección convocados antes del 20.09.2012, la calificación se ceñirá al método descrito en la Directiva "Participación de Proveedores en Consorcio en las Contrataciones del Estado", debiendo presumirse que el porcentaje de las obligaciones equivale al porcentaje de participación de la promesa de consorcio o del contrato de consorcio. En caso que en dichos documentos no se consigne el porcentaje de participación se presumirá que las obligaciones se ejecutaron en partes iguales.

Si el titular de la experiencia no es el postor, consignar si dicha experiencia corresponde a la matriz en caso que el postor sea sucursal, o fue transmitida por reorganización societaria, debiendo acompañar la documentación sustentatoria correspondiente.

Si el postor acredita experiencia de otra persona jurídica como consecuencia de una reorganización societaria, debe presentar adicionalmente el **Anexo N° 9**.

Cuando en los contratos, órdenes de servicios o comprobantes de pago el monto facturado se encuentre expresado en moneda extranjera, debe indicarse el tipo de cambio venta publicado por la Superintendencia de Banca, Seguros y AFP correspondiente a la fecha de suscripción del contrato, de emisión de la orden de servicios o de cancelación del comprobante de pago, según corresponda.

Sin perjuicio de lo anterior, los postores deben llenar y presentar el **Anexo N° 8** referido a la Experiencia del Postor en la Especialidad.

Importante

- *Al calificar la experiencia del postor, se debe valorar de manera integral los documentos presentados por el postor para acreditar dicha experiencia. En tal sentido, aun cuando en los documentos presentados la denominación del objeto contractual no coincida literalmente con el previsto en las bases, se deberá validar la experiencia si las actividades que ejecutó el postor corresponden a la experiencia requerida.*
- *En el caso de consorcios, solo se considera la experiencia de aquellos integrantes que se hayan comprometido, según la promesa de consorcio, a ejecutar el objeto materia de la convocatoria, conforme a la Directiva "Participación de Proveedores en Consorcio en las Contrataciones del Estado".*

Importante

- *Si como resultado de una consulta u observación corresponde precisarse o ajustarse el requerimiento, se solicita la autorización del área usuaria y se pone de conocimiento de tal hecho a la dependencia que aprobó el expediente de contratación, de conformidad con el numeral 72.3 del artículo 72 del Reglamento.*
- *El cumplimiento de los Términos de Referencia se realiza mediante la presentación de una declaración jurada. De ser el caso, adicionalmente la Entidad puede solicitar documentación que acredite el cumplimiento del algún componente de estos. Para dicho efecto, consignará de manera detallada los documentos que deben presentar los postores en el literal e) del numeral 2.2.1.1 de esta sección de las bases.*
- *Los requisitos de calificación determinan si los postores cuentan con las capacidades necesarias para ejecutar el contrato, lo que debe ser acreditado documentalmente, y no mediante declaración jurada.*

CAPÍTULO IV
FACTORES DE EVALUACIÓN

La evaluación se realiza sobre la base de cien (100) puntos.

Para determinar la oferta con el mejor puntaje y el orden de prelación de las ofertas, se considera lo siguiente:

FACTOR DE EVALUACIÓN	PUNTAJE / METODOLOGÍA PARA SU ASIGNACIÓN
A. PRECIO	
<u>Evaluación:</u> Se evaluará considerando el precio ofertado por el postor.	La evaluación consistirá en otorgar el máximo puntaje a la oferta de precio más bajo y otorgar a las demás ofertas puntajes inversamente proporcionales a sus respectivos precios, según la siguiente fórmula:
<u>Acreditación:</u> Se acreditará el documento que contiene el precio de la oferta (Anexo N° 6).	$P_i = \frac{O_m \times PMP}{O_i}$ i= Oferta Pi= Puntaje de la oferta a evaluar Oi= Precio i Om= Precio de la oferta más baja PMP= Puntaje máximo del precio
	100 puntos

Importante

Los factores de evaluación elaborados por el órgano encargado de las contrataciones o el comité de selección, según corresponda, son objetivos y guardan vinculación, razonabilidad y proporcionalidad con el objeto de la contratación. Asimismo, estos no pueden calificar con puntaje el cumplimiento de los Términos de Referencia ni los requisitos de calificación.



CAPÍTULO V PROFORMA DEL CONTRATO

Importante

Dependiendo del objeto del contrato, de resultar indispensable, puede incluirse cláusulas adicionales o la adecuación de las propuestas en el presente documento, las que en ningún caso pueden contemplar disposiciones contrarias a la normativa vigente ni a lo señalado en este capítulo.

Conste por el presente documento, la contratación del **SERVICIO DE MANTENIMIENTO RUTINARIO DE RED VIAL PAVIMENTADA A CARGO DE LA UNIDAD ZONAL PIURA TUMBES**, que celebra de una parte **PROYECTO ESPECIAL DE INFRAESTRUCTURA DE TRANSPORTE NACIONAL (PROVIAS NACIONAL) ZONAL I PIURA**, en adelante LA ENTIDAD, con RUC N° 20503503639, con domicilio legal en JR. ZORRITOS NRO. 1203 LIMA CERCADO LIMA - LIMA - LIMA, representada por [...], identificado con DNI N° [...], y de otra parte [...], con RUC N° [...], con domicilio legal en [...], inscrita en la Ficha N° [...] Asiento N° [...] del Registro de Personas Jurídicas de la ciudad de [...], debidamente representado por su Representante Legal, [...], con DNI N° [...], según poder inscrito en la Ficha N° [...], Asiento N° [...] del Registro de Personas Jurídicas de la ciudad de [...], a quien en adelante se le denominará EL CONTRATISTA en los términos y condiciones siguientes:

CLÁUSULA PRIMERA: ANTECEDENTES

Con fecha [...], el órgano encargado de las contrataciones o el comité de selección, según corresponda, adjudicó la buena pro de la **ADJUDICACIÓN SIMPLIFICADA N° 0004-2023-MTC/20-UZPIU** para la contratación de **SERVICIO DE MANTENIMIENTO RUTINARIO DE RED VIAL PAVIMENTADA A CARGO DE LA UNIDAD ZONAL PIURA TUMBES**, a [INDICAR NOMBRE DEL GANADOR DE LA BUENA PRO], cuyos detalles e importe constan en los documentos integrantes del presente contrato.

CLÁUSULA SEGUNDA: OBJETO

El presente contrato tiene por objeto **SERVICIO DE MANTENIMIENTO RUTINARIO DE RED VIAL PAVIMENTADA A CARGO DE LA UNIDAD ZONAL PIURA TUMBES**.

CLÁUSULA TERCERA: MONTO CONTRACTUAL

El monto total del presente contrato asciende a [CONSIGNAR MONEDA Y MONTO], que incluye todos los impuestos de Ley.

Este monto comprende el costo del servicio, todos los tributos, seguros, transporte, inspecciones, pruebas y, de ser el caso, los costos laborales conforme a la legislación vigente, así como cualquier otro concepto que pueda tener incidencia sobre la ejecución del servicio materia del presente contrato.

CLÁUSULA CUARTA: DEL PAGO¹⁶

LA ENTIDAD se obliga a pagar la contraprestación a EL CONTRATISTA en [INDICAR MONEDA], en [INDICAR SI SE TRATA DE PAGO ÚNICO, PAGOS PARCIALES O PAGOS PERIÓDICOS], luego de la recepción formal y completa de la documentación correspondiente, según lo establecido en el artículo 171 del Reglamento de la Ley de Contrataciones del Estado.

Para tal efecto, el responsable de otorgar la conformidad de la prestación deberá hacerlo en un plazo que no excederá de los veinte (20) días de producida la recepción.

LA ENTIDAD debe efectuar el pago dentro de los diez (10) días calendario siguientes de otorgada la conformidad de los servicios, siempre que se verifiquen las condiciones establecidas en el

En cada caso concreto, dependiendo de la naturaleza del contrato, podrá adicionarse la información que resulte pertinente a efectos de generar el pago.

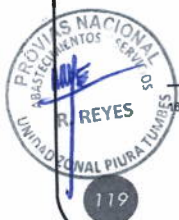

contrato para ello, bajo responsabilidad del funcionario competente.

En caso de retraso en el pago por parte de LA ENTIDAD, salvo que se deba a caso fortuito o fuerza mayor, EL CONTRATISTA tendrá derecho al pago de intereses legales conforme a lo establecido en el artículo 39 de la Ley de Contrataciones del Estado y en el artículo 171 de su Reglamento, los que se computan desde la oportunidad en que el pago debió efectuarse.

CLÁUSULA QUINTA: DEL PLAZO DE LA EJECUCIÓN DE LA PRESTACIÓN

El plazo de ejecución del presente contrato es de:

ITEM 01: TRAMO PUENTE PRIMAVERA-AV. GUARDIA CIVIL-AV. LUIS MONTERO-AV. PROGRESO-DV. CATACAOS (EMP.PE-1N) – 180 DÍAS CALENDARIOS
ITEM 02: OVALO LA LEGUA - AV. GULMAN (Km 993+650 A Km 996+450) – 270 DÍAS CALENDARIOS

el mismo que se computa a partir del día siguiente de aprobado y firmado el plan de trabajo.

SI EL TRAMO SE TERCERIZA POR NIVELES DE SERVICIO, POR EJECUCIÓN DE OBRAS O POR RECORTE PRESUPUESTAL SE CANCELARÁ SOLAMENTE LO EJECUTADO SIN CAUSAR NINGÚN COSTO A LA ENTIDAD.

CLÁUSULA SEXTA: PARTES INTEGRANTES DEL CONTRATO

El presente contrato está conformado por las bases integradas, la oferta ganadora, así como los documentos derivados del procedimiento de selección que establezcan obligaciones para las partes.

CLÁUSULA SÉTIMA: GARANTÍAS

EL CONTRATISTA entregó al perfeccionamiento del contrato la respectiva garantía incondicional, solidaria, irrevocable, y de realización automática en el país al solo requerimiento, a favor de LA ENTIDAD, por los conceptos, montos y vigencias siguientes:

- De fiel cumplimiento del contrato: [CONSIGNAR EL MONTO], a través de la [INDICAR EL TIPO DE GARANTÍA PRESENTADA] N° [INDICAR NÚMERO DEL DOCUMENTO] emitida por [SEÑALAR EMPRESA QUE LA EMITE]. Monto que es equivalente al diez por ciento (10%) del monto del contrato original, la misma que debe mantenerse vigente hasta la conformidad de la recepción de la prestación.

Importante

Al amparo de lo dispuesto en el numeral 149.4 del artículo 149 del Reglamento de la Ley de Contrataciones del Estado, en el caso de contratos periódicos de prestación de servicios en general, si el postor ganador de la buena pro solicita la retención del diez por ciento (10%) del monto del contrato original como garantía de fiel cumplimiento de contrato, debe consignarse lo siguiente:

- “De fiel cumplimiento del contrato: [CONSIGNAR EL MONTO], a través de la retención que debe efectuar LA ENTIDAD, durante la primera mitad del número total de pagos a realizarse, de forma prorrateada, con cargo a ser devuelto a la finalización del mismo.”*

En el caso que corresponda, consignar lo siguiente:

- Garantía fiel cumplimiento por prestaciones accesorias: [CONSIGNAR EL MONTO], a través de la [INDICAR EL TIPO DE GARANTÍA PRESENTADA] N° [INDICAR NÚMERO DEL DOCUMENTO] emitida por [SEÑALAR EMPRESA QUE LA EMITE], la misma que debe mantenerse vigente hasta el cumplimiento total de las obligaciones garantizadas.

Importante

Al amparo de lo dispuesto en el numeral 151.2 del artículo 151 del Reglamento de la Ley de Contrataciones del Estado, si el postor ganador de la buena pro solicita la retención del diez por



ciento (10%) del monto del contrato de la prestación accesoria como garantía de fiel cumplimiento de prestaciones accesorias, debe consignarse lo siguiente:

- "De fiel cumplimiento por prestaciones accesorias: **[CONSIGNAR EL MONTO]**, a través de la retención que debe efectuar LA ENTIDAD, durante la primera mitad del número total de pagos a realizarse, de forma prorrateada, con cargo a ser devuelto a la finalización del mismo."

Importante

De conformidad con el artículo 152 del Reglamento, no se constituirá garantía de fiel cumplimiento del contrato ni garantía de fiel cumplimiento por prestaciones accesorias, en contratos cuyos montos sean iguales o menores a doscientos mil Soles (S/ 200,000.00). Dicha excepción también aplica a los contratos derivados de procedimientos de selección por relación de ítems, cuando el monto del ítem adjudicado o la sumatoria de los montos de los ítems adjudicados no supere el monto señalado anteriormente.

CLÁUSULA OCTAVA: EJECUCIÓN DE GARANTÍAS POR FALTA DE RENOVACIÓN

LA ENTIDAD puede solicitar la ejecución de las garantías cuando EL CONTRATISTA no las hubiere renovado antes de la fecha de su vencimiento, conforme a lo dispuesto en el literal a) del numeral 155.1 del artículo 155 del Reglamento de la Ley de Contrataciones del Estado.

CLÁUSULA DÉCIMA: CONFORMIDAD DE LA PRESTACIÓN DEL SERVICIO

La conformidad de la prestación del servicio se regula por lo dispuesto en el artículo 168 y la Decimosegunda Disposición Complementaria Final del Reglamento de la Ley de Contrataciones del Estado. La conformidad será otorgada por el Ing. Supervisor del tramo en donde se realizaran las actividades.

De existir observaciones, LA ENTIDAD las comunica al CONTRATISTA, indicando claramente el sentido de estas, otorgándole un plazo para subsanar no menor de cinco (5) ni mayor de veinte (20) días. Si pese al plazo otorgado, EL CONTRATISTA no cumpliera a cabalidad con la subsanación, LA ENTIDAD puede otorgar al CONTRATISTA periodos adicionales para las correcciones pertinentes. En este supuesto corresponde aplicar la penalidad por mora desde el vencimiento del plazo para subsanar.

Este procedimiento no resulta aplicable cuando los servicios manifiestamente no cumplan con las características y condiciones ofrecidas, en cuyo caso LA ENTIDAD no otorga la conformidad, debiendo considerarse como no ejecutada la prestación, aplicándose la penalidad que corresponda por cada día de atraso.

CLÁUSULA UNDÉCIMA: DECLARACIÓN JURADA DEL CONTRATISTA

EL CONTRATISTA declara bajo juramento que se compromete a cumplir las obligaciones derivadas del presente contrato, bajo sanción de quedar inhabilitado para contratar con el Estado en caso de incumplimiento.

CLÁUSULA DUODÉCIMA: RESPONSABILIDAD POR VICIOS OCULTOS

La conformidad del servicio por parte de LA ENTIDAD no enerva su derecho a reclamar posteriormente por defectos o vicios ocultos, conforme a lo dispuesto por los artículos 40 de la Ley de Contrataciones del Estado y 173 de su Reglamento.

El plazo máximo de responsabilidad del contratista es de UN 01 año contado a partir de la conformidad otorgada por LA ENTIDAD.

CLÁUSULA DÉCIMA TERCERA: PENALIDADES

Si EL CONTRATISTA incurre en retraso injustificado en la ejecución de las prestaciones objeto del contrato, LA ENTIDAD le aplica automáticamente una penalidad por mora por cada día de atraso, de acuerdo a la siguiente fórmula:



$$\text{Penalidad Diaria} = \frac{0.10 \times \text{monto vigente}}{F \times \text{plazo vigente en días}}$$

Donde:

F = 0.25 para plazos mayores a sesenta (60) días o;
F = 0.40 para plazos menores o iguales a sesenta (60) días.

El retraso se justifica a través de la solicitud de ampliación de plazo debidamente aprobado. Adicionalmente, se considera justificado el retraso y en consecuencia no se aplica penalidad, cuando EL CONTRATISTA acredite, de modo objetivamente sustentado, que el mayor tiempo transcurrido no le resulta imputable. En este último caso la calificación del retraso como justificado por parte de LA ENTIDAD no da lugar al pago de gastos generales ni costos directos de ningún tipo, conforme el numeral 162.5 del artículo 162 del Reglamento de la Ley de Contrataciones del Estado.

Importante

De haberse previsto establecer penalidades distintas a la penalidad por mora, incluir dichas penalidades, los supuestos de aplicación de penalidad, la forma de cálculo de la penalidad para cada supuesto y el procedimiento mediante el cual se verifica el supuesto a penalizar, conforme el artículo 163 del Reglamento de la Ley de Contrataciones del Estado.

Estas penalidades se deducen de los pagos a cuenta o del pago final, según corresponda; o si fuera necesario, se cobra del monto resultante de la ejecución de la garantía de fiel cumplimiento.

Estos dos (2) tipos de penalidades pueden alcanzar cada una un monto máximo equivalente al diez por ciento (10%) del monto del contrato vigente, o de ser el caso, del ítem que debió ejecutarse.

Cuando se llegue a cubrir el monto máximo de la penalidad por mora o el monto máximo para otras penalidades, de ser el caso, LA ENTIDAD puede resolver el contrato por incumplimiento.

CLÁUSULA DÉCIMA CUARTA: RESOLUCIÓN DEL CONTRATO

Cualquiera de las partes puede resolver el contrato, de conformidad con el numeral 32.3 del artículo 32 y artículo 36 de la Ley de Contrataciones del Estado, y el artículo 164 de su Reglamento. De darse el caso, LA ENTIDAD procederá de acuerdo a lo establecido en el artículo 165 del Reglamento de la Ley de Contrataciones del Estado.

CLÁUSULA DÉCIMA QUINTA: RESPONSABILIDAD DE LAS PARTES

Cuando se resuelva el contrato por causas imputables a algunas de las partes, se debe resarcir los daños y perjuicios ocasionados, a través de la indemnización correspondiente. Ello no obsta la aplicación de las sanciones administrativas, penales y pecuniarias a que dicho incumplimiento diere lugar, en el caso que éstas correspondan.

Lo señalado precedentemente no exime a ninguna de las partes del cumplimiento de las demás obligaciones previstas en el presente contrato.

CLÁUSULA DÉCIMA SEXTA: ANTICORRUPCIÓN

EL CONTRATISTA declara y garantiza no haber, directa o indirectamente, o tratándose de una persona jurídica a través de sus socios, integrantes de los órganos de administración, apoderados, representantes legales, funcionarios, asesores o personas vinculadas a las que se refiere el artículo 7 del Reglamento de la Ley de Contrataciones del Estado, ofrecido, negociado o efectuado, cualquier pago o, en general, cualquier beneficio o incentivo ilegal en relación al contrato.

Asimismo, el CONTRATISTA se obliga a conducirse en todo momento, durante la ejecución del contrato, con honestidad, probidad, veracidad e integridad y de no cometer actos ilegales o de corrupción, directa o indirectamente o a través de sus socios, accionistas, participacionistas, integrantes de los órganos de administración, apoderados, representantes legales, funcionarios,



asesores y personas vinculadas a las que se refiere el artículo 7 del Reglamento de la Ley de Contrataciones del Estado.

Además, EL CONTRATISTA se compromete a i) comunicar a las autoridades competentes, de manera directa y oportuna, cualquier acto o conducta ilícita o corrupta de la que tuviera conocimiento; y ii) adoptar medidas técnicas, organizativas y/o de personal apropiadas para evitar los referidos actos o prácticas.

Finalmente, EL CONTRATISTA se compromete a no colocar a los funcionarios públicos con los que deba interactuar, en situaciones reñidas con la ética. En tal sentido, reconoce y acepta la prohibición de ofrecerles a éstos cualquier tipo de obsequio, donación, beneficio y/o gratificación, ya sea de bienes o servicios, cualquiera sea la finalidad con la que se lo haga.

CLÁUSULA DÉCIMA SÉTIMA: MARCO LEGAL DEL CONTRATO

Sólo en lo no previsto en este contrato, en la Ley de Contrataciones del Estado y su Reglamento, en las directivas que emita el OSCE y demás normativa especial que resulte aplicable, serán de aplicación supletoria las disposiciones pertinentes del Código Civil vigente, cuando corresponda, y demás normas de derecho privado.

CLÁUSULA DÉCIMA OCTAVA: SOLUCIÓN DE CONTROVERSIAS¹⁷

Las controversias que surjan entre las partes durante la ejecución del contrato se resuelven mediante conciliación o arbitraje, según el acuerdo de las partes.

Cualquiera de las partes tiene derecho a iniciar el arbitraje a fin de resolver dichas controversias dentro del plazo de caducidad previsto en la Ley de Contrataciones del Estado y su Reglamento.

Facultativamente, cualquiera de las partes tiene el derecho a solicitar una conciliación dentro del plazo de caducidad correspondiente, según lo señalado en el artículo 224 del Reglamento de la Ley de Contrataciones del Estado, sin perjuicio de recurrir al arbitraje, en caso no se llegue a un acuerdo entre ambas partes o se llegue a un acuerdo parcial. Las controversias sobre nulidad del contrato solo pueden ser sometidas a arbitraje.

El Laudo arbitral emitido es inapelable, definitivo y obligatorio para las partes desde el momento de su notificación, según lo previsto en el numeral 45.21 del artículo 45 de la Ley de Contrataciones del Estado.

PROPUESTA DE CONVENIO ARITRAL

SOLUCIÓN DE CONTROVERSIAS MEDIANTE CONCILIACIÓN Y/O ARBITRAJE

Las partes acuerdan que las controversias que surjan sobre la ejecución, interpretación, resolución, inexistencia, ineficacia, nulidad o invalidez del Contrato, se resolverán mediante conciliación y/o arbitraje, con excepción de aquellas referidas en el Artículo 23° de la Ley Orgánica del Sistema Nacional de Control y de la Contraloría General de la República, Ley N° 27785 y demás que por su naturaleza sean excluidas por ley.

Facultativamente, cualquiera de las partes tiene el derecho a solicitar una conciliación dentro del plazo de caducidad correspondiente, según lo señalado en la Ley de Contrataciones del Estado y su Reglamento, sin perjuicio de recurrir al arbitraje.

Si la conciliación concluyera por inasistencia de una o ambas partes, con un acuerdo parcial o sin acuerdo, las partes someterán a la competencia arbitral la solución definitiva de las controversias. Para tales efectos, cualquiera de las partes deberá, dentro del plazo de treinta (30) días hábiles siguientes de concluida la conciliación, iniciar el arbitraje. El vencimiento del plazo antes indicado,

De acuerdo con el numeral 225.3 del artículo 225 del Reglamento, las partes pueden recurrir al arbitraje ad hoc cuando las controversias deriven de procedimientos de selección cuyo valor referencial sea menor o igual a cinco millones con 00/100 soles (S/ 5 000 000,00).



sin que se haya iniciado el arbitraje, implicará la renuncia a las pretensiones fijadas en la solicitud de conciliación.

Las partes acuerdan que el proceso arbitral será de tipo institucional, conformado por un tribunal de 3 árbitros en la que cada parte elegirá al suyo y los dos designados elegirán al presidente. El arbitraje se realizará bajo la organización, administración, reglamento y normas complementarias del *(se sugiere: Centro de Análisis y Resolución de Conflictos de la Pontificia Universidad Católica del Perú (CARC PUCP) o Centro Arbitraje del Colegio de Ingenieros del Perú o Centro de Arbitraje de la Cámara de Comercio de Lima)*, empero el plazo para designar árbitro de parte de la Entidad será de diez (10) días hábiles a fin de cumplir con los procedimientos internos y la obligación legal establecida en la Ley de Contrataciones del Estado.

Las partes contarán con un plazo no menor de treinta (30) días hábiles para presentar su escrito de demanda, contestación de demanda, reconvención o contestación a la reconvención, según corresponda. El mismo plazo regirá para la presentación de medios de defensa, cuestiones previas, cuestionamientos probatorios o excepciones.

En caso se ofrezca una pericia de parte, dicha labor debe ser encomendada por el tribunal arbitral a una persona natural o jurídica de reconocida especialidad en la materia. El costo final será asumido por la parte que ofrezca la pericia de parte. Una vez presentado el dictamen o informe pericial correspondiente, la(s) parte(s) deberá(n) absolver o formular sus observaciones en un plazo no menor de treinta (30) días hábiles, como mínimo.

En caso que cualquiera de las partes o ambas soliciten al Tribunal Arbitral una pericia de oficio o cuando el Tribunal Arbitral ordene de oficio una Pericia, se dispondrá de la ejecución de la misma, debiendo asumir proporcionalmente cada parte el costo final de dicha actuación probatoria o en iguales proporciones, respectivamente. Para estos efectos, el Tribunal Arbitral tendrá en cuenta la propuesta de puntos a analizar que las partes proporcionen para definir el objeto de la pericia de oficio. Una vez presentado el dictamen o informe pericial correspondiente, las partes deberán absolver o formular sus observaciones en un plazo no menor de treinta (30) días hábiles, como mínimo.

En caso que por falta de los pagos correspondientes a los gastos arbitrales, el Tribunal Arbitral determine el archivo o la terminación de las actuaciones arbitrales, según la denominación del Reglamento aplicable, ello implicará la culminación del proceso arbitral y, en consecuencia, la conformidad y/o consentimiento con los actos que fueron materia de controversia en el referido proceso.

Las partes acuerdan no solicitar el servicio de arbitraje de emergencia ni solicitar el inicio de un arbitraje express o arbitraje acelerado en cualquier centro arbitral.

En los casos que, se solicite una medida cautelar y la Entidad sea la parte afectada con una medida cautelar dictada por un juez o tribunal arbitral (no árbitro de emergencia), se exige como requisito de admisibilidad la presentación de una contracautela que necesariamente será una fianza bancaria emitida por una entidad supervisada por la Superintendencia de Banca, Seguros y AFP, la misma que debe ser solidaria, incondicionada y de realización automática en favor de la entidad, por el tiempo que dure el proceso arbitral. El monto de la contracautela no debe ser menor a la garantía de fiel cumplimiento del presente contrato. Las partes acuerdan que el tribunal arbitral tiene competencia para resolver los pedidos de ejecución de la contracautela por los daños y perjuicios que la medida cautelar ocasione a alguna de las partes. En ningún supuesto, la medida cautelar puede disponer la suspensión de la ejecución de la obra ni del saldo de obra.

Una vez que el expediente judicial sobre medida cautelar ingrese al Centro de Arbitraje, el tribunal arbitral constituido tendrá veinte (20) días hábiles para resolver el escrito de oposición o recurso de apelación pendiente de pronunciamiento por parte del señor juez que otorgó la medida cautelar



fuera de proceso arbitral. Si el contratista resuelve el contrato, estando vigente la medida cautelar, la Entidad podrá gestionar el saldo de obra.

Las partes no le confieren al Tribunal Arbitral la posibilidad de ejecutar el laudo.
Para solicitar la suspensión de los efectos del laudo, en sede judicial, no es requisito la presentación de una garantía bancaria

CLÁUSULA DÉCIMA NOVENA: FACULTAD DE ELEVAR A ESCRITURA PÚBLICA

Cualquiera de las partes puede elevar el presente contrato a Escritura Pública corriendo con todos los gastos que demande esta formalidad.

CLÁUSULA VIGÉSIMA: DOMICILIO PARA EFECTOS DE LA EJECUCIÓN CONTRACTUAL

Las partes declaran el siguiente domicilio para efecto de las notificaciones que se realicen durante la ejecución del presente contrato:

DOMICILIO DE LA ENTIDAD: JR. ZORRITOS NRO. 1203 LIMA CERCADO LIMA - LIMA - LIMA

DOMICILIO DEL CONTRATISTA: [CONSIGNAR EL DOMICILIO SEÑALADO POR EL POSTOR GANADOR DE LA BUENA PRO AL PRESENTAR LOS REQUISITOS PARA EL PERFECCIONAMIENTO DEL CONTRATO]

La variación del domicilio aquí declarado de alguna de las partes debe ser comunicada a la otra parte, formalmente y por escrito, con una anticipación no menor de quince (15) días calendario.

De acuerdo con las bases integradas, la oferta y las disposiciones del presente contrato, las partes lo firman por duplicado en señal de conformidad en la ciudad de [...] al [CONSIGNAR FECHA].

"LA ENTIDAD"

"EL CONTRATISTA"

Importante

Este documento puede firmarse digitalmente si ambas partes cuentan con firma digital, según la Ley N° 27269, Ley de Firmas y Certificados Digitales¹⁸.



Para mayor información sobre la normativa de firmas y certificados digitales ingresar a:
<https://www.indecopi.gob.pe/web/firmas-digitales/firmar-y-certificados-digitales>

ANEXOS



ANEXO N° 1

DECLARACIÓN JURADA DE DATOS DEL POSTOR

Señores
ORGANO ENCARGADO DE LAS CONTRATACIONES
ADJUDICACIÓN SIMPLIFICADA N° 004-2023-MTC/20-UZPIU
Presente.-

El que se suscribe, [...], postor y/o Representante Legal de [CONSIGNAR EN CASO DE SER PERSONA JURÍDICA], identificado con [CONSIGNAR TIPO DE DOCUMENTO DE IDENTIDAD] N° [CONSIGNAR NÚMERO DE DOCUMENTO DE IDENTIDAD], con poder inscrito en la localidad de [CONSIGNAR EN CASO DE SER PERSONA JURÍDICA] en la Ficha N° [CONSIGNAR EN CASO DE SER PERSONA JURÍDICA] Asiento N° [CONSIGNAR EN CASO DE SER PERSONA JURÍDICA], **DECLARO BAJO JURAMENTO** que la siguiente información se sujeta a la verdad:

Nombre, Denominación o Razón Social :			
Domicilio Legal :			
RUC :	Teléfono(s) :		
MYPE ¹⁹		Si	No
Correo electrónico :			

Autorización de notificación por correo electrónico:

Autorizo que se notifiquen al correo electrónico indicado las siguientes actuaciones:

1. Solicitud de subsanación de los requisitos para perfeccionar el contrato.
2. Solicitud de reducción de la oferta económica.
3. Solicitud para presentar los documentos para perfeccionar el contrato, según orden de prelación, de conformidad con lo previsto en el artículo 141 del Reglamento.
4. Respuesta a la solicitud de acceso al expediente de contratación.
5. Notificación de la orden de servicios²⁰

Asimismo, me comprometo a remitir la confirmación de recepción, en el plazo máximo de dos (2) días hábiles de recibida la comunicación.

[CONSIGNAR CIUDAD Y FECHA]

.....
Firma, Nombres y Apellidos del postor o Representante legal, según corresponda

Importante

La notificación dirigida a la dirección de correo electrónico consignada se entenderá válidamente efectuada cuando la Entidad reciba acuse de recepción.

¹⁹ Esta información será verificada por la Entidad en la página web del Ministerio de Trabajo y Promoción del Empleo en la sección consulta de empresas acreditadas en el REMYPE en el link <http://www2.trabajo.gob.pe/servicios-en-linea-2-2/> y se tendrá en consideración, en caso el postor ganador de la buena pro solicite la retención del diez por ciento (10%) del monto del contrato, en calidad de garantía de fiel cumplimiento, en los contratos periódicos de prestación de servicios, según lo señalado en el numeral 149.4 del artículo 149 y numeral 151.2 del artículo 151 del Reglamento. Asimismo, dicha información se tendrá en cuenta en caso de empate, conforme a lo previsto en el artículo 91 del Reglamento.

²⁰ Cuando el monto del valor referencial del procedimiento o del ítem no supere los doscientos mil Soles (S/ 200 000.00), en caso se haya optado por perfeccionar el contrato con una orden de servicios.



Importante

Cuando se trate de consorcios, la declaración jurada es la siguiente:

ANEXO N° 1

DECLARACIÓN JURADA DE DATOS DEL POSTOR

Señores
ORGANO ENCARGADO DE LAS CONTRATACIONES
ADJUDICACIÓN SIMPLIFICADA N° 004-2023-MTC/20-UZPIU

Presente.-

El que se suscribe, [...], representante común del consorcio [CONSIGNAR EL NOMBRE DEL CONSORCIO], identificado con [CONSIGNAR TIPO DE DOCUMENTO DE IDENTIDAD] N° [CONSIGNAR NÚMERO DE DOCUMENTO DE IDENTIDAD], **DECLARO BAJO JURAMENTO** que la siguiente información se sujeta a la verdad:

Datos del consorciado 1			
Nombre, Denominación o Razón Social :			
Domicilio Legal :			
RUC :	Teléfono(s) :		
MYPE ²¹	Sí	No	
Correo electrónico :			

Datos del consorciado 2			
Nombre, Denominación o Razón Social :			
Domicilio Legal :			
RUC :	Teléfono(s) :		
MYPE ²²	Sí	No	
Correo electrónico :			

Datos del consorciado ...			
Nombre, Denominación o Razón Social :			
Domicilio Legal :			
RUC :	Teléfono(s) :		
MYPE ²³	Sí	No	
Correo electrónico :			

Autorización de notificación por correo electrónico:

Correo electrónico del consorcio:

²¹ En los contratos periódicos de prestación de servicios, esta información será verificada por la Entidad en la página web del Ministerio de Trabajo y Promoción del Empleo en la sección consulta de empresas acreditadas en el REMYPE en el link <http://www2.trabajo.gob.pe/servicios-en-linea-2-2/> y se tendrá en consideración, en caso el consorcio ganador de la buena pro solicite la retención del diez por ciento (10%) del monto del contrato, en calidad de garantía de fiel cumplimiento, según lo señalado en el numeral 149.4 del artículo 149 y numeral 151.2 del artículo 151 del Reglamento. Asimismo, dicha información se tendrá en cuenta en caso de empate, conforme a lo previsto en el artículo 91 del Reglamento. Para dichos efectos, todos los integrantes del consorcio deben acreditar la condición de micro o pequeña empresa.

²² Ibídem.

²³ Ibídem.



Autorizo que se notifiquen al correo electrónico indicado las siguientes actuaciones:

1. Solicitud de subsanación de los requisitos para perfeccionar el contrato.
2. Solicitud de reducción de la oferta económica.
3. Solicitud para presentar los documentos para perfeccionar el contrato, según orden de prelación, de conformidad con lo previsto en el artículo 141 del Reglamento.
4. Respuesta a la solicitud de acceso al expediente de contratación.
5. Notificación de la orden de servicios²⁴

Asimismo, me comprometo a remitir la confirmación de recepción, en el plazo máximo de dos (2) días hábiles de recibida la comunicación.

[CONSIGNAR CIUDAD Y FECHA]

.....
**Firma, Nombres y Apellidos del representante
común del consorcio**

Importante

La notificación dirigida a la dirección de correo electrónico consignada se entenderá válidamente efectuada cuando la Entidad reciba acuse de recepción.



Cuando el monto del valor referencial del procedimiento o del ítem no supere los doscientos mil Soles (S/ 200 000.00), en caso se haya optado por perfeccionar el contrato con una orden de servicios.

ANEXO N° 2

**DECLARACIÓN JURADA
(ART. 52 DEL REGLAMENTO DE LA LEY DE CONTRATACIONES DEL ESTADO)**

**ORGANO ENCARGADO DE LAS CONTRATACIONES
ADJUDICACIÓN SIMPLIFICADA N° 004-2023-MTC/20-UZPIU**

Presente.-

Mediante el presente el suscrito, postor y/o Representante Legal de [CONSIGNAR EN CASO DE SER PERSONA JURÍDICA], declaro bajo juramento:

- i. No haber incurrido y me obligo a no incurrir en actos de corrupción, así como a respetar el principio de integridad.
- ii. No tener impedimento para postular en el procedimiento de selección ni para contratar con el Estado, conforme al artículo 11 de la Ley de Contrataciones del Estado.
- iii. Conocer las sanciones contenidas en la Ley de Contrataciones del Estado y su Reglamento, así como las disposiciones aplicables de la Ley N° 27444, Ley del Procedimiento Administrativo General.
- iv. Participar en el presente proceso de contratación en forma independiente sin mediar consulta, comunicación, acuerdo, arreglo o convenio con ningún proveedor; y, conocer las disposiciones del Decreto Legislativo N° 1034, Decreto Legislativo que aprueba la Ley de Represión de Conductas Anticompetitivas.
- v. Conocer, aceptar y someterme a las bases, condiciones y reglas del procedimiento de selección.
- vi. Ser responsable de la veracidad de los documentos e información que presento en el presente procedimiento de selección.
- vii. Comprometerme a mantener la oferta presentada durante el procedimiento de selección y a perfeccionar el contrato, en caso de resultar favorecido con la buena pro.

[CONSIGNAR CIUDAD Y FECHA]

.....
**Firma, Nombres y Apellidos del postor o
Representante legal, según corresponda**

Importante

En el caso de consorcios, cada integrante debe presentar esta declaración jurada, salvo que sea presentada por el representante común del consorcio.



ANEXO N° 3

DECLARACIÓN JURADA DE CUMPLIMIENTO DE LOS TÉRMINOS DE REFERENCIA

Señores
ORGANO ENCARGADO DE LAS CONTRATACIONES
ADJUDICACIÓN SIMPLIFICADA N° 004-2023-MTC/20-UZPIU
Presente.-

Es grato dirigirme a usted, para hacer de su conocimiento que luego de haber examinado las bases y demás documentos del procedimiento de la referencia y, conociendo todos los alcances y las condiciones detalladas en dichos documentos, el postor que suscribe ofrece el servicio de **[CONSIGNAR EL OBJETO DE LA CONVOCATORIA]**, de conformidad con los Términos de Referencia que se indican en el numeral 3.1 del Capítulo III de la sección específica de las bases y los documentos del procedimiento.

[CONSIGNAR CIUDAD Y FECHA]

.....
Firma, Nombres y Apellidos del postor o
Representante legal o común, según corresponda

Importante

Adicionalmente, puede requerirse la presentación de documentación que acredite el cumplimiento de los términos de referencia, conforme a lo indicado en el acápite relacionado al contenido de las ofertas de la presente sección de las bases.



ANEXO N° 4

DECLARACIÓN JURADA DE PLAZO DE PRESTACIÓN DEL SERVICIO

Señores
ORGANO ENCARGADO DE LAS CONTRATACIONES
ADJUDICACIÓN SIMPLIFICADA N° 004-2023-MTC/20-UZPIU
Presente.-

Mediante el presente, con pleno conocimiento de las condiciones que se exigen en las bases del procedimiento de la referencia, me comprometo a prestar el servicio objeto del presente procedimiento de selección en el plazo de [CONSIGNAR EL PLAZO OFERTADO].

[CONSIGNAR CIUDAD Y FECHA]

.....
Firma, Nombres y Apellidos del postor o
Representante legal o común, según corresponda



ANEXO N° 5

PROMESA DE CONSORCIO

(Sólo para el caso en que un consorcio se presente como postor)

Señores

ORGANO ENCARGADO DE LAS CONTRATACIONES
ADJUDICACIÓN SIMPLIFICADA N° 004-2023-MTC/20-UZPIU
Presente.-

Los suscritos declaramos expresamente que hemos convenido en forma irrevocable, durante el lapso que dure el procedimiento de selección, para presentar una oferta conjunta a la **ADJUDICACIÓN SIMPLIFICADA N° 004-2023-MTC/20-UZPIU**

Asimismo, en caso de obtener la buena pro, nos comprometemos a formalizar el contrato de consorcio, de conformidad con lo establecido por el artículo 140 del Reglamento de la Ley de Contrataciones del Estado, bajo las siguientes condiciones:

a) Integrantes del consorcio

1. [NOMBRE, DENOMINACIÓN O RAZÓN SOCIAL DEL CONSORCIADO 1].
2. [NOMBRE, DENOMINACIÓN O RAZÓN SOCIAL DEL CONSORCIADO 2].

b) Designamos a [CONSIGNAR NOMBRES Y APELLIDOS DEL REPRESENTANTE COMÚN], identificado con [CONSIGNAR TIPO DE DOCUMENTO DE IDENTIDAD] N° [CONSIGNAR NÚMERO DE DOCUMENTO DE IDENTIDAD], como representante común del consorcio para efectos de participar en todos los actos referidos al procedimiento de selección, suscripción y ejecución del contrato correspondiente con [CONSIGNAR NOMBRE DE LA ENTIDAD].

Asimismo, declaramos que el representante común del consorcio no se encuentra impedido, inhabilitado ni suspendido para contratar con el Estado.

c) Fijamos nuestro domicilio legal común en [.....].

d) Las obligaciones que corresponden a cada uno de los integrantes del consorcio son las siguientes:

1. OBLIGACIONES DE [NOMBRE, DENOMINACIÓN O RAZÓN SOCIAL DEL CONSORCIADO 1] [%]²⁵

[DESCRIBIR LAS OBLIGACIONES DEL CONSORCIADO 1]

2. OBLIGACIONES DE [NOMBRE, DENOMINACIÓN O RAZÓN SOCIAL DEL CONSORCIADO 2] [%]²⁶

[DESCRIBIR LAS OBLIGACIONES DEL CONSORCIADO 2]

TOTAL OBLIGACIONES

100%²⁷

²⁵ Consignar únicamente el porcentaje total de las obligaciones, el cual debe ser expresado en número entero, sin decimales.

²⁶ Consignar únicamente el porcentaje total de las obligaciones, el cual debe ser expresado en número entero, sin decimales.

²⁷ Este porcentaje corresponde a la sumatoria de los porcentajes de las obligaciones de cada uno de los integrantes del consorcio.

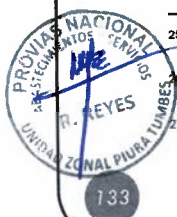

[CONSIGNAR CIUDAD Y FECHA]

.....
Consortiado 1
Nombres, apellidos y firma del Consortiado 1
o de su Representante Legal
Tipo y N° de Documento de Identidad

.....
Consortiado 2
Nombres, apellidos y firma del Consortiado 2
o de su Representante Legal
Tipo y N° de Documento de Identidad

Importante

De conformidad con el artículo 52 del Reglamento, las firmas de los integrantes del consorcio deben ser legalizadas.



Importante para la Entidad

En caso de la prestación de servicios bajo el sistema a precios unitarios incluir el siguiente anexo:

Esta nota deberá ser eliminada una vez culminada la elaboración de las bases

ANEXO N° 6

PRECIO DE LA OFERTA

ÍTEM N° [INDICAR NÚMERO]

Señores

**ORGANO ENCARGADO DE LAS CONTRATACIONES
ADJUDICACIÓN SIMPLIFICADA N° 004-2023-MTC/20-UZPIU**

Presente.-

Es grato dirigirme a usted, para hacer de su conocimiento que, de acuerdo con las bases, mi oferta es la siguiente:

CONCEPTO	CANTIDAD	PRECIO UNITARIO	PRECIO TOTAL
TOTAL			

El precio de la oferta **[CONSIGNAR LA MONEDA DE LA CONVOCATORIA]** incluye todos los tributos, seguros, transporte, inspecciones, pruebas y, de ser el caso, los costos laborales conforme a la legislación vigente, así como cualquier otro concepto que pueda tener incidencia sobre el costo del servicio a contratar; excepto la de aquellos postores que gocen de alguna exoneración legal, no incluirán en el precio de su oferta los tributos respectivos.

[CONSIGNAR CIUDAD Y FECHA]

.....
**Firma, Nombres y Apellidos del postor o
Representante legal o común, según corresponda**

Importante

- *El postor que goce de alguna exoneración legal, debe indicar que su oferta no incluye el tributo materia de la exoneración, debiendo incluir el siguiente texto:*

"Mi oferta no incluye [CONSIGNAR EL TRIBUTO MATERIA DE LA EXONERACIÓN]"

Importante para la Entidad

- *En caso de procedimientos según relación de ítems, consignar lo siguiente:
"El postor debe presentar el precio de su oferta en documentos independientes, en los ítems que se presente".*
- *En caso de contrataciones que conlleven la ejecución de prestaciones accesorias, consignar lo siguiente:
"El postor debe detallar en el precio de su oferta, el monto correspondiente a la prestación principal y las prestaciones accesorias".*

Incluir o eliminar, según corresponda



ANEXO N° 7
DECLARACIÓN JURADA DE CUMPLIMIENTO DE CONDICIONES PARA LA
APLICACIÓN DE LA EXONERACIÓN DEL IGV
(NO CORRESPONDE)

Señores

**[CONSIGNAR ÓRGANO ENCARGADO DE LAS CONTRATACIONES O COMITÉ DE SELECCIÓN,
SEGÚN CORRESPONDA]**

ADJUDICACIÓN SIMPLIFICADA N° [CONSIGNAR NOMENCLATURA DEL PROCEDIMIENTO]

Presente.-

Mediante el presente el suscrito, postor y/o Representante Legal de [CONSIGNAR EN CASO DE SER PERSONA JURÍDICA], declaro bajo juramento que gozo del beneficio de la exoneración del IGV previsto en la Ley N° 27037, Ley de Promoción de la Inversión en la Amazonía, dado que cumplo con las condiciones siguientes:

- 1.- Que el domicilio fiscal de la empresa²⁸ se encuentra ubicada en la Amazonía y coincide con el lugar establecido como sede central (donde tiene su administración y lleva su contabilidad);
- 2.- Que la empresa se encuentra inscrita en las Oficinas Registrales de la Amazonía (exigible en caso de personas jurídicas);
- 3.- Que, al menos el setenta por ciento (70%) de los activos fijos de la empresa se encuentran en la Amazonía; y
- 4.- Que la empresa no presta servicios fuera de la Amazonía.

[CONSIGNAR CIUDAD Y FECHA]

.....
**Firma, Nombres y Apellidos del postor o
Representante legal, según corresponda**

Importante

Cuando se trate de consorcios, esta declaración jurada será presentada por cada uno de los integrantes del consorcio, salvo que se trate de consorcios con contabilidad independiente, en cuyo caso debe ser suscrita por el representante común, debiendo indicar su condición de consorcio con contabilidad independiente y el número de RUC del consorcio.



En el artículo 1 del "Reglamento de las Disposiciones Tributarias contenidas en la Ley de Promoción de la Inversión en la Amazonía" se define como "empresa" a las "Personas naturales, sociedades conyugales, sucesiones indivisas y personas consideradas jurídicas por la Ley del Impuesto a la Renta, generadoras de rentas de tercera categoría, ubicadas en la Amazonía. Las sociedades conyugales son aquellas que ejerzan la opción prevista en el Artículo 16 de la Ley del Impuesto a la Renta."

ANEXO N° 8

EXPERIENCIA DEL POSTOR EN LA ESPECIALIDAD

Señores
ORGANO ENCARGADO DE LAS CONTRATACIONES
ADJUDICACIÓN SIMPLIFICADA N° 004-2023-MTC/20-UZPIU
Presente.-

Mediante el presente, el suscrito detalla la siguiente EXPERIENCIA EN LA ESPECIALIDAD:

N°	CLIENTE	OBJETO DEL CONTRATO	N° CONTRATO / O/S / COMPROBANTE DE PAGO	FECHA DEL CONTRATO O CP ²⁹	FECHA DE LA CONFORMIDAD DE SER EL CASO ³⁰	EXPERIENCIA PROVENIENTE ³¹ DE:	MONEDA	IMPORTE ³²	TIPO DE CAMBIO VENTA ³³	MONTO FACTURADO ACUMULADO ³⁴
1										
2										
3										

²⁹ Se refiere a la fecha de suscripción del contrato, de la emisión de la Orden de Servicios o de cancelación del comprobante de pago, según corresponda.

³⁰ Únicamente, cuando la fecha del perfeccionamiento del contrato, sea previa a los ocho (8) años anteriores a la fecha de presentación de ofertas, caso en el cual el postor debe acreditar que la conformidad se emitió dentro de dicho período.

³¹ Si el titular de la experiencia no es el postor, consignar si dicha experiencia corresponde a la matriz en caso que el postor sea sucursal, o fue transmitida por reorganización societaria, debiendo acompañar la documentación sustentatoria correspondiente. Al respecto, según la Opinión N° 216-2017/DTN "Considerando que la sociedad matriz y la sucursal constituyen la misma persona jurídica, la sucursal puede acreditar como suya la experiencia de su matriz". Del mismo modo, según lo previsto en la Opinión N° 010-2013/DTN, "... en una operación de reorganización societaria que comprende tanto una fusión como una escisión, la sociedad resultante podrá acreditar como suya la experiencia de la sociedad incorporada o absorbida, que se extingue producto de la fusión; asimismo, si en virtud de la escisión se transfiere un bloque patrimonial consistente en una línea de negocio completa, la sociedad resultante podrá acreditar como suya la experiencia de la sociedad escindida, correspondiente a la línea de negocio transmitida. De esta manera, la sociedad resultante podrá emplear la experiencia transmitida, como consecuencia de la reorganización societaria antes descrita, en los futuros procesos de selección en los que participe".

³² Se refiere al monto del contrato ejecutado incluido adicionales y reducciones, de ser el caso.

³³ El tipo de cambio venta debe corresponder al publicado por la SBS correspondiente a la fecha de suscripción del contrato, de la emisión de la Orden de Servicios o de cancelación del comprobante de pago, según corresponda.

³⁴ Consignar en la moneda establecida en las bases.

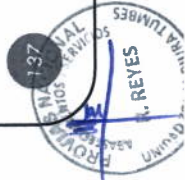

PROYECTO ESPECIAL DE INFRAESTRUCTURA DE TRANSPORTE NACIONAL (PROVIAS NACIONAL)
 ZONAL I PIURA-TUMBES
 ADJUDICACIÓN SIMPLIFICADA N° 0004-2023-MTC/20-UZPIU

N°	CLIENTE	OBJETO DEL CONTRATO	N° CONTRATO / O/S / COMPROBANTE DE PAGO	FECHA DEL CONTRATO O CP 29	FECHA DE LA CONFORMIDAD DE SER EL CASO 30	EXPERIENCIA PROVENIENTE 31 DE:	MONEDA	IMPORTE 32	TIPO DE CAMBIO VENTA 33	MONTO FACTURADO ACUMULADO 34
4										
5										
6										
7										
8										
9										
10										
...										
20										
TOTAL										

[CONSIGNAR CIUDAD Y FECHA]

.....
 Firma, Nombres y Apellidos del postor o
 Representante legal o común, según corresponda

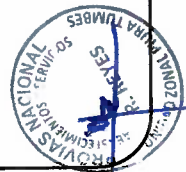

ANEXO N° 9

DECLARACIÓN JURADA

(NUMERAL 49.4 DEL ARTÍCULO 49 DEL REGLAMENTO)

Señores

ORGANO ENCARGADO DE LAS CONTRATACIONES
ADJUDICACIÓN SIMPLIFICADA N° 004-2023-MTC/20-UZPIU
Presente.-

Mediante el presente el suscrito, postor y/o Representante Legal de [CONSIGNAR EN CASO DE SER PERSONA JURÍDICA], declaro que la experiencia que acredito de la empresa [CONSIGNAR LA DENOMINACIÓN DE LA PERSONA JURÍDICA] como consecuencia de una reorganización societaria, no se encuentra en el supuesto establecido en el numeral 49.4 del artículo 49 del Reglamento.

[CONSIGNAR CIUDAD Y FECHA]

.....
Firma, Nombres y Apellidos del postor o
Representante legal, según corresponda

Importante

A efectos de cautelar la veracidad de esta declaración, el postor puede verificar la información de la Relación de Proveedores Sancionados por el Tribunal de Contrataciones del Estado con Sanción Vigente en <http://portal.osce.gob.pe/mp/content/relación-de-proveedores-sancionados>.

También le asiste dicha facultad al órgano encargado de las contrataciones o al órgano de la Entidad al que se le haya asignado la función de verificación de la oferta presentada por el postor ganador de la buena pro.



ANEXO N° 10

SOLICITUD DE BONIFICACIÓN DEL DIEZ POR CIENTO (10%) POR SERVICIOS PRESTADOS FUERA DE LA PROVINCIA DE LIMA Y CALLAO
(DE SER EL CASO, SOLO PRESENTAR ESTA SOLICITUD EN EL ÍTEM [CONSIGNAR EL N° DEL ÍTEM O ÍTEMS CUYO VALOR REFERENCIAL NO SUPERA LOS DOSCIENTOS MIL SOLES (S/ 200,000.00)])

Señores
ORGANO ENCARGADO DE LAS CONTRATACIONES
ADJUDICACIÓN SIMPLIFICADA N° 004-2023-MTC/20-UZPIU
Presente.-

Mediante el presente el suscrito, postor y/o Representante Legal de [CONSIGNAR EN CASO DE SER PERSONA JURÍDICA], solicito la asignación de la bonificación del diez por ciento (10%) sobre el puntaje total en [DE SER EL CASO, CONSIGNAR EL ÍTEM O ÍTEMS, SEGÚN CORRESPONDA, EN LOS QUE SE SOLICITA LA BONIFICACIÓN], debido a que el domicilio de mi representada se encuentra ubicado en la provincia o provincia colindante donde se ejecuta la prestación.

[CONSIGNAR CIUDAD Y FECHA]

.....
Firma, Nombres y Apellidos del postor o Representante legal, según corresponda

Importante

- Para asignar la bonificación, el órgano encargado de las contrataciones o comité de selección, según corresponda, verifica el domicilio consignado por el postor en el Registro Nacional de Proveedores (RNP).
- Para que el postor pueda acceder a la bonificación, debe cumplir con las condiciones establecidas en el literal f) del artículo 50 del Reglamento.



Importante

Cuando se trate de consorcios, la declaración jurada es la siguiente:

ANEXO N° 10

SOLICITUD DE BONIFICACIÓN DEL DIEZ POR CIENTO (10%) POR SERVICIOS PRESTADOS FUERA DE LA PROVINCIA DE LIMA Y CALLAO
(DE SER EL CASO, SOLO PRESENTAR ESTA SOLICITUD EN EL ÍTEM [CONSIGNAR EL N° DEL ÍTEM O ÍTEMS CUYO VALOR REFERENCIAL NO SUPERA LOS DOSCIENTOS MIL SOLES (S/ 200,000.00)])

Señores
ORGANO ENCARGADO DE LAS CONTRATACIONES
ADJUDICACIÓN SIMPLIFICADA N° 004-2023-MTC/20-UZPIU
Presente.-

Mediante el presente el que se suscribe, [.....], representante común del consorcio [CONSIGNAR EL NOMBRE DEL CONSORCIO], solicito la asignación de la bonificación del diez por ciento (10%) sobre el puntaje total en [CONSIGNAR EL ÍTEM O ÍTEMS, SEGÚN CORRESPONDA, EN LOS QUE SE SOLICITA LA BONIFICACIÓN] debido a que los domicilios de todos los integrantes del consorcio se encuentran ubicados en la provincia o provincias colindantes donde se ejecuta la prestación.

[CONSIGNAR CIUDAD Y FECHA]

.....
Firma, Nombres y Apellidos del representante común del consorcio

Importante

- Para asignar la bonificación, el órgano encargado de las contrataciones o comité de selección, verifica el domicilio consignado de los integrantes del consorcio, en el Registro Nacional de Proveedores (RNP).
- Para que un consorcio pueda acceder a la bonificación, cada uno de sus integrantes debe cumplir con las condiciones establecidas en el literal f) del artículo 50 del Reglamento.



ANEXO N° 11

SOLICITUD DE BONIFICACIÓN DEL CINCO POR CIENTO (5%) POR TENER LA CONDICIÓN DE MICRO Y PEQUEÑA EMPRESA

Señores
ORGANO ENCARGADO DE LAS CONTRATACIONES
ADJUDICACIÓN SIMPLIFICADA N° 004-2023-MTC/20-UZPIU
Presente.-

Mediante el presente el suscrito, postor y/o Representante legal de [CONSIGNAR EN CASO DE SER PERSONA JURÍDICA], solicito la asignación de la bonificación del cinco por ciento (5%) sobre el puntaje total obtenido, debido a que mi representada cuenta con la condición de micro y pequeña empresa.

[CONSIGNAR CIUDAD Y FECHA]

.....
Firma, Nombres y Apellidos del postor o Representante legal o común, según corresponda

Importante

- Para asignar la bonificación, el órgano encargado de las contrataciones o comité de selección, según corresponda, verifica la página web del Ministerio de Trabajo y Promoción del Empleo en la sección consulta de empresas acreditadas en el REMYPE en el link <http://www2.trabajo.gob.pe/servicios-en-linea-2-2/>.
- Para que un consorcio pueda acceder a la bonificación, cada uno de sus integrantes debe cumplir con la condición de micro y pequeña empresa.



ANEXO N° 12

**AUTORIZACIÓN DE NOTIFICACIÓN DE LA DECISIÓN DE LA ENTIDAD SOBRE LA
SOLICITUD DE AMPLIACIÓN DE PLAZO MEDIANTE MEDIOS ELECTRÓNICOS DE
COMUNICACIÓN**

(DOCUMENTO A PRESENTAR EN EL PERFECCIONAMIENTO DEL CONTRATO)

Señores

**ORGANO ENCARGADO DE LAS CONTRATACIONES
ADJUDICACIÓN SIMPLIFICADA N° 004-2023-MTC/20-UZPIU
Presente.-**

El que se suscribe, [.....], postor adjudicado y/o Representante Legal de [CONSIGNAR EN CASO DE SER PERSONA JURÍDICA], identificado con [CONSIGNAR TIPO DE DOCUMENTO DE IDENTIDAD] N° [CONSIGNAR NÚMERO DE DOCUMENTO DE IDENTIDAD], autorizo que durante la ejecución del contrato se me notifique al correo electrónico [INDICAR EL CORREO ELECTRÓNICO] lo siguiente:

- ✓ Notificación de la decisión de la Entidad respecto a la solicitud de ampliación de plazo.

[CONSIGNAR CIUDAD Y FECHA]

.....
**Firma, Nombres y Apellidos del postor o
Representante legal o común, según
corresponda**

Importante

La notificación de la decisión de la Entidad respecto a la solicitud de ampliación de plazo se efectúa por medios electrónicos de comunicación, siempre que se cuente con la autorización correspondiente y sea posible obtener un acuse de recibo a través del mecanismo utilizado.

