



SUB DIRECCIÓN DE NORMATIVIDAD – DIRECCIÓN TÉCNICO
NORMATIVA

**BASES ESTÁNDAR DE ADJUDICACIÓN
SIMPLIFICADA PARA LA CONTRATACIÓN DE
LA EJECUCIÓN DE OBRAS EN EL MARCO DE
LA LEY N° 31728**

Directiva N° 001-2023-OSCE/CD

N° Versión	Aprobada / Modificada por	Fecha de emisión
1	Resolución N° 103-2023-OSCE-PRE	05/05/2023

SIMBOLOGÍA UTILIZADA:

N°	Símbolo	Descripción
1	[ABC] / [.....]	La información solicitada dentro de los corchetes sombreados debe ser completada por la Entidad durante la elaboración de las bases.
2	[ABC] / [.....]	Es una indicación, o información que deberá ser completada por la Entidad con posterioridad al otorgamiento de la buena pro para el caso específico de la elaboración de la PROFORMA DEL CONTRATO; o por los proveedores, en el caso de los ANEXOS de la oferta.
3	<div>Importante</div> <ul style="list-style-type: none"> • Abc 	Se refiere a consideraciones importantes a tener en cuenta por el comité de selección y por los proveedores.
4	<div>Advertencia</div> <ul style="list-style-type: none"> • Abc 	Se refiere a advertencias a tener en cuenta por el comité de selección y por los proveedores.
5	<div>Importante para la Entidad</div> <ul style="list-style-type: none"> • Xyz 	Se refiere a consideraciones importantes a tener en cuenta por el comité de selección y deben ser eliminadas una vez culminada la elaboración de las bases.

CARACTERÍSTICAS DEL DOCUMENTO:

Las bases estándar deben ser elaboradas en formato WORD, y deben tener las siguientes características:

N°	Características	Parámetros
1	Márgenes	Superior : 2.5 cm Inferior: 2.5 cm Izquierda: 2.5 cm Derecha: 2.5 cm
2	Fuente	Arial
3	Estilo de Fuente	Normal: Para el contenido en general Cursiva: Para el encabezado y pie de página Para las Consideraciones importantes (Ítem 3 del cuadro anterior)
4	Color de Fuente	Automático: Para el contenido en general Azul : Para las Consideraciones importantes (Ítem 3 del cuadro anterior)
5	Tamaño de Letra	16 : Para las dos primeras hojas de las Secciones General y Específica 11 : Para el nombre de los Capítulos. 10 : Para el cuerpo del documento en general 9 : Para el encabezado y pie de página Para el contenido de los cuadros, pudiendo variar, según la necesidad 8 : Para las Notas al pie
6	Alineación	Justificada: Para el contenido en general y notas al pie. Centrada : Para la primera página, los títulos de las Secciones y nombres de los Capítulos)
7	Interlineado	Sencillo
8	Espaciado	Anterior : 0 Posterior : 0
9	Subrayado	Para los nombres de las Secciones y para resaltar o hacer hincapié en algún concepto

INSTRUCCIONES DE USO:

- Una vez registrada la información solicitada dentro de los corchetes sombreados en gris, el texto deberá quedar en letra tamaño 10, con estilo normal, sin formato de negrita y sin sombrear.
- La nota **IMPORTANTE** no puede ser modificada ni eliminada en la Sección General. En el caso de la Sección Específica debe seguirse la instrucción que se indica en dicha nota.

Elaboradas en abril de 2023

MUNICIPALIDAD DISTRITAL DE SABANDIA



**BASES ESTÁNDAR DE ADJUDICACIÓN SIMPLIFICADA
PARA LA CONTRATACIÓN DE LA EJECUCIÓN DE OBRAS
EN EL MARCO DE LA LEY N° 31728, LEY QUE APRUEBA
CRÉDITOS SUPLEMENTARIOS PARA EL
FINANCIAMIENTO DE MAYORES GASTOS EN EL MARCO
DE LA REACTIVACIÓN ECONÓMICA, A FAVOR DE
DIVERSOS PLIEGOS DEL GOBIERNO NACIONAL,
GOBIERNOS REGIONALES Y GOBIERNOS LOCALES, Y
DICTA OTRAS MEDIDAS¹**

**ADJUDICACIÓN SIMPLIFICADA LEY N° 31728 N° 005-2023-
MDS
(PRIMERA CONVOCATORIA)**

**CONTRATACIÓN DE LA EJECUCIÓN DE LA OBRA
“CREACION DEL SERVICIO DE DRENAJE PLUVIAL EN 05
ASENTAMIENTOS HUMANOS DEL SECTOR UMAPALCA
DEL DISTRITO DE SABANDIA- PROVINCIA DE AREQUIPA
– DEPARTAMENTO DE AREQUIPA”**

¹ Estas bases se utilizarán para la contratación de la ejecución de obras cuyo valor referencial sea igual o superior a S/ 2 800 000,00 (DOS MILLONES OCHOCIENTOS MIL Y 00/100 SOLES), e inferior a S/ 10 000 000,00 (DIEZ MILLONES Y 00/100 SOLES), según lo dispuesto en el numeral 5.1 del Artículo 5 de la Ley N° 31728.

DEBER DE COLABORACIÓN

La Entidad y todo proveedor que se someta a las presentes Bases, sea como participante, postor y/o contratista, deben conducir su actuación conforme a los principios previstos en la Ley de Contrataciones del Estado.

En este contexto, se encuentran obligados a prestar su colaboración al OSCE y a la Secretaría Técnica de la Comisión de Defensa de la Libre Competencia del INDECOPI, en todo momento según corresponda a sus competencias, a fin de comunicar presuntos casos de fraude, colusión y corrupción por parte de los funcionarios y servidores de la Entidad, así como los proveedores y demás actores que participan en el proceso de contratación.

De igual forma, deben poner en conocimiento del OSCE y a la Secretaría Técnica de la Comisión de Defensa de la Libre Competencia del INDECOPI los indicios de conductas anticompetitivas que se presenten durante el proceso de contratación, en los términos del Decreto Legislativo N° 1034, "Ley de Represión de Conductas Anticompetitivas", o norma que la sustituya, así como las demás normas de la materia.

La Entidad y todo proveedor que se someta a las presentes Bases, sea como participante, postor y/o contratista del proceso de contratación deben permitir al OSCE o a la Secretaría Técnica de la Comisión de Defensa de la Libre Competencia del INDECOPI el acceso a la información referida a las contrataciones del Estado que sea requerida, prestar testimonio o absolución de posiciones que se requieran, entre otras formas de colaboración.

SECCIÓN GENERAL

DISPOSICIONES COMUNES DEL PROCEDIMIENTO DE SELECCIÓN

(ESTA SECCIÓN NO DEBE SER MODIFICADA EN NINGÚN EXTREMO, BAJO SANCIÓN DE NULIDAD)

CAPÍTULO I ETAPAS DEL PROCEDIMIENTO DE SELECCIÓN

1.1. REFERENCIAS

Cuando en el presente documento se mencione la palabra Ley, se entiende que se está haciendo referencia a la Ley N° 30225, Ley de Contrataciones del Estado, y cuando se mencione la palabra Reglamento, se entiende que se está haciendo referencia al Reglamento de la Ley de Contrataciones del Estado aprobado por Decreto Supremo N° 344-2018-EF.

Las referidas normas incluyen sus respectivas modificaciones, de ser el caso.

1.2. CONVOCATORIA

Se realiza a través de su publicación en el SEACE de conformidad con lo señalado en el artículo 54 del Reglamento, en la fecha señalada en el calendario del procedimiento de selección, debiendo adjuntar las bases.

1.3. REGISTRO DE PARTICIPANTES

El registro de participantes se realiza conforme al artículo 55 del Reglamento. En el caso de un consorcio, basta que se registre uno (1) de sus integrantes.

Importante

- Para registrarse como participante en un procedimiento de selección convocado por las Entidades del Estado Peruano, es necesario que los proveedores cuenten con inscripción vigente y estar habilitados ante el Registro Nacional de Proveedores (RNP) que administra el Organismo Supervisor de las Contrataciones del Estado (OSCE). Para obtener mayor información, se puede ingresar a la siguiente dirección electrónica: www.rnp.gob.pe.
- Los proveedores que deseen registrar su participación deben ingresar al SEACE utilizando su Certificado SEACE (usuario y contraseña). Asimismo, deben observar las instrucciones señaladas en el documento de orientación "Guía para el registro de participantes electrónico" publicado en <https://www2.seace.gob.pe/>.
- En caso los proveedores no cuenten con inscripción vigente en el RNP y/o se encuentren inhabilitados o suspendidos para ser participantes, postores y/o contratistas, el SEACE restringirá su registro, quedando a potestad de estos intentar nuevamente registrar su participación en el procedimiento de selección en cualquier otro momento, dentro del plazo establecido para dicha etapa, siempre que haya obtenido la vigencia de su inscripción o quedado sin efecto la sanción que le impuso el Tribunal de Contrataciones del Estado.

1.4. FORMULACIÓN DE CONSULTAS Y OBSERVACIONES A LAS BASES

La formulación de consultas y observaciones a las bases se efectúa de conformidad con lo establecido en los numerales 72.1 y 72.2 del artículo 72 del Reglamento, así como el literal a) del artículo 89 del Reglamento.

Importante

No pueden formularse consultas ni observaciones respecto del contenido de una ficha de homologación aprobada, aun cuando el requerimiento haya sido homologado parcialmente respecto a las características técnicas y/o requisitos de calificación y/o condiciones de ejecución. Las consultas y observaciones que se formulen sobre el particular, se tienen como no presentadas.

1.5. ABSOLUCIÓN DE CONSULTAS, OBSERVACIONES E INTEGRACIÓN DE BASES

La absolución de consultas, observaciones e integración de las bases se realizan conforme a las disposiciones previstas en el numeral 72.4 y el literal a) del artículo 89 del Reglamento.

Importante

- No se absolverán consultas y observaciones a las bases que se presenten en forma física.
- Cuando exista divergencia entre lo indicado en el pliego de absolución de consultas y observaciones y la integración de bases, prevalece lo absuelto en el referido pliego; sin perjuicio, del deslinde de responsabilidades correspondiente.

1.6. FORMA DE PRESENTACIÓN DE OFERTAS

Las ofertas se presentan conforme lo establecido en el artículo 59 y en el artículo 90 del Reglamento.

Las declaraciones juradas, formatos o formularios previstos en las bases que conforman la oferta deben estar debidamente firmados por el postor (firma manuscrita o digital, según la Ley N° 27269, Ley de Firmas y Certificados Digitales²). Los demás documentos deben ser visados por el postor. En el caso de persona jurídica, por su representante legal, apoderado o mandatario designado para dicho fin y, en el caso de persona natural, por este o su apoderado. No se acepta el pegado de la imagen de una firma o visto. Las ofertas se presentan foliadas.

Importante

- Los formularios electrónicos que se encuentran en el SEACE y que los proveedores deben llenar para presentar sus ofertas, tienen carácter de declaración jurada.
- En caso la información contenida en los documentos escaneados que conforman la oferta no coincida con lo declarado a través del SEACE, prevalece la información declarada en los documentos escaneados.
- No se tomarán en cuenta las ofertas que se presenten en físico a la Entidad.

1.7. PRESENTACIÓN Y APERTURA DE OFERTAS

El participante presentará su oferta de manera electrónica a través del SEACE, desde las 00:01 horas hasta las 23:59 horas del día establecido para el efecto en el cronograma del procedimiento; adjuntando el archivo digitalizado que contenga los documentos que conforman la oferta de acuerdo a lo requerido en las bases.

El participante debe verificar antes de su envío, bajo su responsabilidad, que el archivo pueda ser descargado y su contenido sea legible.

Importante

Los integrantes de un consorcio no pueden presentar ofertas individuales ni conformar más de un consorcio en un procedimiento de selección, o en un determinado ítem cuando se trate de procedimientos de selección según relación de ítems.

En la apertura electrónica de la oferta, el comité de selección verifica la presentación de lo exigido en la sección específica de las bases de conformidad con el numeral 73.2 del artículo 73 del Reglamento. De no cumplir con lo requerido, la oferta se considera no admitida.

² Para mayor información sobre la normativa de firmas y certificados digitales ingresar a: <https://www.indecopi.gob.pe/web/firmas-digitales/firmar-y-certificados-digitales>

Asimismo, el comité de selección declara no admitidas las ofertas que se encuentran por debajo del noventa por ciento (90%) del valor referencial o que excedan en más del diez por ciento (10%) del valor referencial.

1.8. CALIFICACIÓN DE OFERTAS

El comité de selección califica a los postores admitidos, verificando que cumplan con los requisitos de calificación detallados en el numeral 3.2 del Capítulo III de la sección específica de las bases. La oferta del postor que no cumpla con los requisitos de calificación es descalificada.

1.9. EVALUACIÓN DE LAS OFERTAS

La evaluación consiste en la aplicación de los factores de evaluación previstos en el Capítulo IV de la sección específica de las bases a las ofertas que cumplan los requisitos de calificación, con el objeto de determinar la oferta con el mejor puntaje y el orden de prelación de las ofertas.

Para determinar la oferta con el mejor puntaje, se toma en cuenta lo indicado en el numeral 74.2 del artículo 74 del Reglamento.

El desempate mediante sorteo se realiza de manera electrónica a través del SEACE.

Importante

En el caso de procedimientos de selección por relación de ítems cuando la obra se ejecute fuera de la provincia de Lima y Callao y el valor referencial de algún ítem no supere los novecientos mil Soles (S/ 900,000.00), a solicitud del postor se asigna una bonificación equivalente al diez por ciento (10%) sobre el puntaje total obtenido en dicho ítem por los postores con domicilio en la provincia donde se ejecuta la obra, o en las provincias colindantes, sean o no pertenecientes al mismo departamento o región. El domicilio es el consignado en la constancia de inscripción ante el RNP³.

1.10. SUBSANACIÓN DE LAS OFERTAS

La subsanación de las ofertas se sujeta a lo establecido en el artículo 60 del Reglamento. La corrección aritmética a la que hace referencia el numeral 60.4 de dicho artículo procede para la ejecución de obras a suma alzada.

El plazo que se otorgue para la subsanación no puede ser inferior a un (1) día hábil.

La solicitud de subsanación se realiza de manera electrónica a través del SEACE y será remitida al correo electrónico consignado por el postor al momento de realizar su inscripción en el RNP, siendo su responsabilidad el permanente seguimiento de las notificaciones a dicho correo. La notificación de la solicitud se entiende efectuada el día de su envío al correo electrónico.

La presentación de las subsanaciones se realiza a través del SEACE. No se tomará en cuenta la subsanación que se presente en físico a la Entidad.

1.11. RECHAZO DE LAS OFERTAS

Previo al otorgamiento de la buena pro, el comité de selección revisa la oferta económica del postor que ocupó el primer lugar en el orden de prelación, y en el supuesto que dicha oferta supere el valor referencial, solicita al postor la reducción de su oferta económica; asimismo, en caso el postor no reduzca su oferta económica o la oferta económica reducida supere el valor

³ La constancia de inscripción electrónica se visualizará en el portal web del Registro Nacional de Proveedores: www.rnp.gob.pe

referencial, para que considere válida la oferta, solicita la certificación de crédito presupuestario correspondiente y la aprobación del Titular de la Entidad; de conformidad con lo establecido para el rechazo de ofertas previsto en el artículo 68 del Reglamento, de ser el caso.

De rechazarse la oferta del postor que ocupó el primer lugar, corresponde aplicar el procedimiento señalado en el párrafo anterior al postor que sigue en el orden de prelación establecido, en caso hubiere, a efectos de definir la oferta ganadora.

1.12. OTORGAMIENTO DE LA BUENA PRO

Definida la oferta ganadora, el comité de selección otorga la buena pro, mediante su publicación en el SEACE, incluyendo el cuadro comparativo y las actas debidamente motivadas de los resultados de la admisión, no admisión, calificación, descalificación, evaluación, rechazo y el otorgamiento de la buena pro.

1.13. CONSENTIMIENTO DE LA BUENA PRO

Cuando se hayan presentado dos (2) o más ofertas, el consentimiento de la buena pro se produce a los cinco (5) días hábiles siguientes de la notificación de su otorgamiento, sin que los postores hayan ejercido el derecho de interponer el recurso de apelación.

En caso que se haya presentado una sola oferta, el consentimiento de la buena pro se produce el mismo día de la notificación de su otorgamiento.

El consentimiento del otorgamiento de la buena pro se publica en el SEACE al día hábil siguiente de producido.

Importante

Una vez consentido el otorgamiento de la buena pro, el órgano encargado de las contrataciones o el órgano de la Entidad al que se haya asignado tal función realiza la verificación de la oferta presentada por el postor ganador de la buena pro conforme lo establecido en el numeral 64.6 del artículo 64 del Reglamento.

CAPÍTULO II

SOLUCIÓN DE CONTROVERSIAS DURANTE EL PROCEDIMIENTO DE SELECCIÓN

2.1. RECURSO DE APELACIÓN

A través del recurso de apelación se pueden impugnar los actos dictados durante el desarrollo del procedimiento de selección hasta antes del perfeccionamiento del contrato.

El recurso de apelación se presenta ante y es resuelto por el Tribunal de Contrataciones del Estado.

Los actos que declaren la nulidad de oficio, la cancelación del procedimiento de selección y otros actos emitidos por el Titular de la Entidad que afecten la continuidad de este, se impugnan ante el Tribunal de Contrataciones del Estado.

Importante

- Una vez otorgada la buena pro, el comité de selección está en la obligación de permitir el acceso de los participantes y postores al expediente de contratación, salvo la información calificada como secreta, confidencial o reservada por la normativa de la materia, a más tardar dentro del día siguiente de haberse solicitado por escrito.

Luego de otorgada la buena pro no se da a conocer las ofertas cuyos requisitos de calificación no fueron analizados y revisados por el comité de selección.

- A efectos de recoger la información de su interés, los postores pueden valerse de distintos medios, tales como: (i) la lectura y/o toma de apuntes, (ii) la captura y almacenamiento de imágenes, e incluso (iii) pueden solicitar copia de la documentación obrante en el expediente, siendo que, en este último caso, la Entidad deberá entregar dicha documentación en el menor tiempo posible, previo pago por tal concepto.
- El recurso de apelación se presenta ante la Mesa de Partes del Tribunal o ante las oficinas desconcentradas del OSCE.

2.2. PLAZOS DE INTERPOSICIÓN DEL RECURSO DE APELACIÓN

La apelación contra el otorgamiento de la buena pro o contra los actos dictados con anterioridad a ella se interpone dentro de los cinco (5) días hábiles siguientes de haberse notificado el otorgamiento de la buena pro.

La apelación contra los actos dictados con posterioridad al otorgamiento de la buena pro, contra la declaración de nulidad, cancelación y declaratoria de desierto del procedimiento, se interpone dentro de los cinco (5) días hábiles siguientes de haberse tomado conocimiento del acto que se desea impugnar.

CAPÍTULO III DEL CONTRATO

3.1. PERFECCIONAMIENTO DEL CONTRATO

Los plazos y el procedimiento para perfeccionar el contrato se realiza conforme a lo indicado en el artículo 141 del Reglamento.

Para perfeccionar el contrato, el postor ganador de la buena pro debe presentar los documentos señalados en los artículos 139 y 175 del Reglamento, así como los previstos en la sección específica de las bases.

3.2. GARANTÍAS

Las garantías que deben otorgar los postores y/o contratistas, según corresponda, son las de fiel cumplimiento del contrato y por los adelantos.

3.2.1. GARANTÍA DE FIEL CUMPLIMIENTO

Como requisito indispensable para perfeccionar el contrato, el postor ganador debe entregar a la Entidad la garantía de fiel cumplimiento del mismo por una suma equivalente al diez por ciento (10%) del monto del contrato original. Esta se mantiene vigente hasta el consentimiento de la liquidación final.

3.2.2. GARANTÍA DE FIEL CUMPLIMIENTO POR PRESTACIONES ACCESORIAS

En las contrataciones que conllevan la ejecución de prestaciones accesorias, tales como mantenimiento, reparación o actividades afines, se otorga una garantía adicional por una suma equivalente al diez por ciento (10%) del monto del contrato de la prestación accesorio, la misma que debe ser renovada periódicamente hasta el cumplimiento total de las obligaciones garantizadas.

3.2.3. GARANTÍA POR ADELANTO

En caso se haya previsto en la sección específica de las bases la entrega de adelantos, el contratista debe presentar una garantía emitida por idéntico monto conforme a lo estipulado en el artículo 153 del Reglamento.

3.3. REQUISITOS DE LAS GARANTÍAS

Las garantías que se presenten deben ser incondicionales, solidarias, irrevocables y de realización automática en el país, al solo requerimiento de la Entidad. Asimismo, deben ser emitidas por empresas que se encuentren bajo la supervisión directa de la Superintendencia de Banca, Seguros y Administradoras Privadas de Fondos de Pensiones, y que cuenten con clasificación de riesgo B o superior. Asimismo, deben estar autorizadas para emitir garantías; o estar consideradas en la última lista de bancos extranjeros de primera categoría que periódicamente publica el Banco Central de Reserva del Perú.

Importante

Corresponde a la Entidad verificar que las garantías presentadas por el postor ganador de la buena pro y/o contratista cumplan con los requisitos y condiciones necesarios para su aceptación y eventual ejecución; sin perjuicio de la determinación de las responsabilidades funcionales que correspondan.

Advertencia

Los funcionarios de las Entidades no deben aceptar garantías emitidas bajo condiciones distintas a las establecidas en el presente numeral, debiendo tener en cuenta lo siguiente:

1. La clasificadora de riesgo que asigna la clasificación a la empresa que emite la garantía debe encontrarse listada en el portal web de la SBS (<http://www.sbs.gob.pe/sistema-financiero/clasificadoras-de-riesgo>).
2. Se debe identificar en la página web de la clasificadora de riesgo respectiva, cuál es la clasificación vigente de la empresa que emite la garantía, considerando la vigencia a la fecha de emisión de la garantía.
3. Para fines de lo establecido en el artículo 148 del Reglamento, la clasificación de riesgo B, incluye las clasificaciones B+ y B.
4. Si la empresa que otorga la garantía cuenta con más de una clasificación de riesgo emitida por distintas empresas listadas en el portal web de la SBS, bastará que en una de ellas cumpla con la clasificación mínima establecida en el Reglamento.

En caso exista alguna duda sobre la clasificación de riesgo asignada a la empresa emisora de la garantía, se deberá consultar a la clasificadora de riesgos respectiva.

De otro lado, además de cumplir con el requisito referido a la clasificación de riesgo, a efectos de verificar si la empresa emisora se encuentra autorizada por la SBS para emitir garantías, debe revisarse el portal web de dicha Entidad (<http://www.sbs.gob.pe/sistema-financiero/relacion-de-empresas-que-se-encuentran-autorizadas-a-emitar-cartas-fianza>).

Los funcionarios competentes deben verificar la autenticidad de la garantía a través de los mecanismos establecidos (consulta web, teléfono u otros) por la empresa emisora.

3.4. EJECUCIÓN DE GARANTÍAS

La Entidad puede solicitar la ejecución de las garantías conforme a los supuestos contemplados en el artículo 155 del Reglamento.

3.5. ADELANTOS

La Entidad puede establecer la entrega de adelantos directos y adelantos para materiales e insumos, y en el caso de contratos bajo la modalidad llave en mano, para equipamiento y mobiliario, de conformidad con el artículo 180 del Reglamento, siempre que ello haya sido previsto en la sección específica de las bases.

Asimismo, la Entidad puede establecer la obligación de constituir un fideicomiso para el manejo de los recursos que el contratista reciba a título de adelanto, de acuerdo al procedimiento, plazos y requisitos señalados en los artículos 184 y 185 del Reglamento.

3.6. VALORIZACIONES

Las valorizaciones son la cuantificación económica de un avance físico en la ejecución de la obra, realizada en un período determinado, tienen el carácter de pagos a cuenta y son elaboradas el último día de cada período previsto en la sección específica de las bases, por el inspector o supervisor, según corresponda y el contratista.

En caso se haya suscrito contrato con un consorcio, el pago de las valorizaciones se realizará a quien se indique en el contrato de consorcio.

Advertencia

En caso de retraso en los pagos a cuenta o pago final por parte de la Entidad, salvo que se deba a caso fortuito o fuerza mayor, esta reconoce al contratista los intereses legales correspondientes, de conformidad con el artículo 39 de la Ley y los artículos 1244, 1245 y 1246 del Código Civil, debiendo repetir contra los responsables de la demora injustificada.

3.7. REAJUSTES

Los reajustes se calculan conforme lo indicado en el numeral 38.3 del artículo 38 y el artículo 195 del Reglamento.

Importante

Tanto la elaboración como la aplicación de las fórmulas polinómicas se sujetan a lo dispuesto en el Decreto Supremo N° 011-79-VC y sus modificatorias, ampliatorias y complementarias.

3.8. PENALIDADES

3.8.1. PENALIDAD POR MORA EN LA EJECUCIÓN DE LA PRESTACIÓN

En caso de retraso injustificado del contratista en la ejecución de las prestaciones objeto del contrato, la Entidad le aplica automáticamente una penalidad por mora por cada día de atraso, de conformidad con el artículo 162 del Reglamento.

3.8.2. OTRAS PENALIDADES

La Entidad puede establecer penalidades distintas a la mencionada en el numeral precedente, según lo previsto en el artículo 163 del Reglamento y lo indicado en la sección específica de las bases.

Estos dos tipos de penalidades se calculan en forma independiente y pueden alcanzar cada una un monto máximo equivalente al diez por ciento (10%) del monto del contrato vigente, o de ser el caso, del ítem que debió ejecutarse.

3.9. INCUMPLIMIENTO DEL CONTRATO

Las causales para la resolución del contrato, serán aplicadas de conformidad con el artículo 36 de la Ley y 164 del Reglamento.

3.10. DISPOSICIONES FINALES

Todos los demás aspectos del presente procedimiento no contemplados en las bases se regirán supletoriamente por la Ley y su Reglamento, así como por las disposiciones legales vigentes.

SECCIÓN ESPECÍFICA

CONDICIONES ESPECIALES DEL PROCEDIMIENTO DE SELECCIÓN

(EN ESTA SECCIÓN LA ENTIDAD DEBERÁ COMPLETAR LA INFORMACIÓN EXIGIDA, DE ACUERDO A LAS INSTRUCCIONES INDICADAS)

CAPÍTULO I GENERALIDADES

1.1. ENTIDAD CONVOCANTE

Nombre : MUNICIPALIDAD DISTRITAL DE SABANDIA
RUC N° : 20170573081
Domicilio legal : CAL.PRINCIPAL NRO S/N (PLAZA PRINCIPAL) AREQUIPA - AREQUIPA – SABANDIA
Correo electrónico: : mdsabastecimientos.22@gmail.com

1.2. OBJETO DE LA CONVOCATORIA

El presente procedimiento de selección tiene por objeto la contratación de la ejecución de la obra **“CREACION DEL SERVICIO DE DRENAJE PLUVIAL EN 05 ASENTAMIENTOS HUMANOS DEL SECTOR UMAPALCA DEL DISTRITO DE SABANDIA- PROVINCIA DE AREQUIPA – DEPARTAMENTO DE AREQUIPA”**.

1.3. VALOR REFERENCIAL⁴

El valor referencial asciende a S/ 4'083,156.42 (Cuatro millones ochenta y tres mil ciento cincuenta y seis con 42/100 soles), incluidos los impuestos de Ley y cualquier otro concepto que incida en el costo total de la ejecución de la obra. El valor referencial ha sido calculado al mes de Octubre.

Valor Referencial (VR)	Límites ⁵	
	Inferior 90%	Superior 110%
S/ 4'083,156.42	S/ 3'674,840.78	S/ 4,491,472.06

Importante

- El precio de las ofertas no puede exceder los límites del valor referencial de conformidad con el numeral 28.2 del artículo 28 de la Ley.

1.4. EXPEDIENTE DE CONTRATACIÓN

Documento y fecha de aprobación del expediente de contratación	:	Resolución de Gerencia Municipal N° 170-2023-MDS-GM, de fecha 29 de noviembre de 2023.
Documento y fecha de actualización del expediente técnico, de corresponder	:	Resolución de Gerencia Municipal N° 150-2023-MDS-GM, de fecha 24 de octubre de

⁴ El monto del valor referencial indicado en esta sección de las bases no debe diferir del monto del valor referencial consignado en la ficha del procedimiento en el SEACE. No obstante, de existir contradicción entre estos montos, primará el monto del valor referencial indicado en las bases aprobadas.

⁵ De acuerdo a lo señalado en el artículo 48 del Reglamento, estos límites se calculan considerando dos (2) decimales. Para ello, si el límite inferior tiene más de dos (2) decimales, se aumenta en un dígito el valor del segundo decimal; en el caso del límite superior, se considera el valor del segundo decimal sin efectuar el redondeo.

2023.

Tipo y número del procedimiento de selección que se convocó para la elaboración del expediente técnico, de corresponder : No corresponde

1.5. FUENTE DE FINANCIAMIENTO

DONACIONES Y TRANSFERENCIAS

Importante

La fuente de financiamiento debe corresponder a aquella prevista en la Ley de Equilibrio Financiero del Presupuesto del Sector Público del año fiscal en el cual se convoca el procedimiento de selección.

1.6. SISTEMA DE CONTRATACIÓN

El presente procedimiento se rige por el sistema de **PRECIOS UNITARIOS**, de acuerdo con lo establecido en el expediente de contratación respectivo.

1.7. MODALIDAD DE EJECUCIÓN

NO CORRESPONDE

1.8. ALCANCES DEL REQUERIMIENTO

El alcance de la ejecución de la obra está definido en el Capítulo III de la presente sección de las bases.

1.9. PLAZO DE EJECUCIÓN DE LA OBRA

El plazo de ejecución de la obra materia de la presente convocatoria, es de CIENTO CINCO (105) días calendario, en concordancia con lo establecido en el expediente de contratación y en el expediente técnico de obra.

1.10. COSTO DE REPRODUCCIÓN Y ENTREGA DE BASES Y DEL EXPEDIENTE TÉCNICO DE LA OBRA

Los participantes registrados tienen el derecho a recabar las bases y el expediente técnico de la obra en versión impresa o digital, según su elección, para cuyo efecto deben:

Pagar en : CAJA DE LA ENTIDAD SITO EN CAL.PRINCIPAL NRO. S/N
(PLAZA PRINCIPAL) AREQUIPA - AREQUIPA - SABANDIA

Recoger en : OFICINA DE LOGISTICA Y ABASTECIMIENTO

Costo de bases : Impresa: S/ 15.00 QUINCE CON 00/100 SOLES

Costo del expediente técnico : Impreso: S/ 520.00 (QUINIENTOS VEINTE COM 00/100 SOLES)
Digital: S/ 25.00 (VEINTICINCO COM 00/100 SOLES)

Las bases y el expediente técnico se entregan inmediatamente después de realizado el pago

correspondiente. Excepcionalmente, el expediente técnico en versión impresa puede ser entregado dentro del plazo máximo de un (1) día hábil de efectuado el pago.

Importante

- La Entidad debe entregar una constancia o formulario de cargos en donde consta que el participante recibió el expediente técnico completo. Dicha constancia o formulario debe incluir un índice del contenido del expediente técnico y número de folios correspondientes.
- El costo de entrega del ejemplar de las bases y del expediente técnico, no puede exceder el costo de su reproducción.

Advertencia

Las Entidades deben cautelar bajo responsabilidad que la versión impresa y digital del expediente técnico correspondan a la versión original del expediente técnico aprobado.

1.11. ACCESO VIRTUAL AL EXPEDIENTE TÉCNICO DE LA OBRA

El expediente técnico de la obra en versión digital se encuentra publicado en el SEACE, obligatoriamente, desde la fecha de la convocatoria del presente procedimiento de selección.

1.12. BASE LEGAL

- Ley N° 28411, Ley General del Sistema Nacional del Presupuesto.
- Decreto Supremo N° 308-2022-EF que modifica el Reglamento de la Ley N° 30225: Ley de Contrataciones del Estado.
- Ley N° 31638: Ley de Presupuesto del Sector Público para el Año Fiscal 2023
- Ley N° 31639: Ley de Equilibrio Financiero del Presupuesto del Sector Público del año fiscal 2023
- Ley N° 31640: Ley de Endeudamiento del Sector Público para el año Fiscal 2023.
- Directivas del OSCE.
- Directiva N° 01-2019-OSCE/CD
- Ley N° 31728 - Ley que aprueba créditos suplementarios para el financiamiento de mayores gastos en el marco de la reactivación económica, a favor de diversos pliegos del gobierno nacional, gobiernos regionales y gobiernos locales, y dicta otras medidas.
- Decreto Supremo N° 011-79-VC.

Las referidas normas incluyen sus respectivas modificaciones, de ser el caso.

CAPÍTULO II DEL PROCEDIMIENTO DE SELECCIÓN

2.1. CALENDARIO DEL PROCEDIMIENTO DE SELECCIÓN

Según el cronograma de la ficha de selección de la convocatoria publicada en el SEACE.

Importante

De conformidad con la vigesimosegunda Disposición Complementaria Final del Reglamento, en caso la Entidad (Ministerios y sus organismos públicos, programas o proyectos adscritos) haya difundido el requerimiento a través del SEACE siguiendo el procedimiento establecido en dicha disposición, no procede formular consultas u observaciones al requerimiento.

2.2. CONTENIDO DE LAS OFERTAS

La oferta contendrá, además de un índice de documentos⁶, la siguiente documentación:

2.2.1. Documentación de presentación obligatoria

2.2.1.1. Documentos para la admisión de la oferta

- a) Declaración jurada de datos del postor. (**Anexo N° 1**)
- b) Documento que acredite la representación de quien suscribe la oferta.

En caso de persona jurídica, copia del certificado de vigencia de poder del representante legal, apoderado o mandatario designado para tal efecto.

En caso de persona natural, copia del documento nacional de identidad o documento análogo, o del certificado de vigencia de poder otorgado por persona natural, del apoderado o mandatario, según corresponda.

En el caso de consorcios, este documento debe ser presentado por cada uno de los integrantes del consorcio que suscriba la promesa de consorcio, según corresponda.

Advertencia

De acuerdo con el artículo 4 del Decreto Legislativo N° 1246, las Entidades están prohibidas de exigir a los administrados o usuarios la información que puedan obtener directamente mediante la interoperabilidad a que se refieren los artículos 2 y 3 de dicho Decreto Legislativo. En esa medida, si la Entidad es usuaria de la Plataforma de Interoperabilidad del Estado – PIDE⁷ y siempre que el servicio web se encuentre activo en el Catálogo de Servicios de dicha plataforma, no corresponderá exigir el certificado de vigencia de poder y/o documento nacional de identidad.

- c) Declaración jurada de acuerdo con el literal b) del artículo 52 del Reglamento. (**Anexo N° 2**)
- d) Declaración jurada de cumplimiento del Expediente Técnico, según el numeral 3.1 del Capítulo III de la presente sección. (**Anexo N° 3**)

⁶ La omisión del índice no determina la no admisión de la oferta.

⁷ Para mayor información de las Entidades usuarias y del Catálogo de Servicios de la Plataforma de Interoperabilidad del Estado – PIDE ingresar al siguiente enlace <https://www.gobiernodigital.gob.pe/interoperabilidad/>

- e) Declaración jurada de plazo de ejecución de la obra. **(Anexo N° 4)**
- f) Promesa de consorcio con firmas legalizadas, de ser el caso, en la que se consigne los integrantes, el representante común, el domicilio común y las obligaciones a las que se compromete cada uno de los integrantes del consorcio, así como el porcentaje equivalente a dichas obligaciones. **(Anexo N° 5)**
- g) El precio de la oferta en SOLES y:
 - ✓ El desagregado de partidas, cuando el procedimiento se haya convocado a suma alzada.
 - ✓ Los precios unitarios, considerando las partidas según lo previsto en el último párrafo del literal b) del artículo 35 del Reglamento.

Asimismo, la oferta incluye el monto de la prestación accesorio, cuando corresponda. **(Anexo N° 6)**

El precio total de la oferta y los subtotales que lo componen deben ser expresados con dos (2) decimales. Los precios unitarios pueden ser expresados con más de dos (2) decimales.

Importante

- El comité de selección no puede incorporar documentos adicionales para la admisión de la oferta a los establecidos en este acápite.
- El análisis de precios unitarios y el detalle de los gastos generales fijos y variables de la oferta se presentan para el perfeccionamiento del contrato.
- El comité de selección declara no admitidas las ofertas que no se encuentren dentro de los límites del valor referencial previstos en el numeral 28.2 del artículo 28 de la Ley. Asimismo, verifica la presentación de los documentos requeridos. De no cumplir con lo requerido, la oferta se considera no admitida.

2.2.1.2. Documentos para acreditar los requisitos de calificación

Incorporar en la oferta los documentos que acreditan los “**Requisitos de Calificación**” que se detallan en el numeral 3.2 del Capítulo III de la presente sección de las bases.

2.2.2. Documentación de presentación facultativa:

- a) Incorporar en la oferta los documentos que acreditan los “Factores de Evaluación” establecidos en el Capítulo IV de la presente sección de las bases, a efectos de obtener el puntaje previsto en dicho Capítulo para cada factor.

Advertencia

El comité de selección no podrá exigir al postor la presentación de documentos que no hayan sido indicados en los acápites “Documentos para la admisión de la oferta”, “Requisitos de calificación” y “Factores de evaluación”.

2.3. REQUISITOS PARA PERFECCIONAR EL CONTRATO

El postor ganador de la buena pro debe presentar los siguientes documentos para perfeccionar el contrato:

- a) Garantía de fiel cumplimiento del contrato. **CARTA FIANZA**
- b) Solicitud para la constitución del fideicomiso, en el marco de lo establecido en el literal a)

- del numeral 184.9 del artículo 184 del Reglamento, de ser el caso⁸.
- c) Contrato de consorcio con firmas legalizadas ante Notario de cada uno de los integrantes, de ser el caso.
 - d) Código de cuenta interbancaria (CCI) o, en el caso de proveedores no domiciliados, el número de su cuenta bancaria y la entidad bancaria en el exterior.
 - e) Copia de la vigencia del poder del representante legal de la empresa que acredite que cuenta con facultades para perfeccionar el contrato, cuando corresponda.
 - f) Copia de DNI del postor en caso de persona natural, o de su representante legal en caso de persona jurídica.

Advertencia

De acuerdo con el artículo 4 del Decreto Legislativo N° 1246, las Entidades están prohibidas de exigir a los administrados o usuarios la información que puedan obtener directamente mediante la interoperabilidad a que se refieren los artículos 2 y 3 de dicho Decreto Legislativo. En esa medida, si la Entidad es usuaria de la Plataforma de Interoperabilidad del Estado – PIDE⁹ y siempre que el servicio web se encuentre activo en el Catálogo de Servicios de dicha plataforma, no corresponderá exigir los documentos previstos en los literales e) y f).

- g) Domicilio para efectos de la notificación durante la ejecución del contrato.
- h) Autorización de notificación de la decisión de la Entidad sobre la solicitud de ampliación de plazo mediante medios electrónicos de comunicación ¹⁰. **(Anexo N°12)**
- i) Constancia de capacidad libre de contratación expedida por el RNP¹¹.
- j) Programa de Ejecución de Obra (CPM) el cual presenta la ruta crítica y el calendario de avance de obra valorizado.
- k) Calendario de adquisición de materiales e insumos necesarios para la ejecución de obra, en concordancia con el calendario de avance de obra valorizado. Este calendario se actualiza con cada ampliación de plazo otorgada, en concordancia con el calendario de avance de obra valorizado vigente.
- l) Calendario de utilización de equipo, en caso la naturaleza de la contratación lo requiera.
- m) Memoria en la que se señalen las consideraciones que se han tomado en cuenta para la elaboración de los documentos indicados en los literales k), l) y m).
- n) Análisis de precios unitarios de las partidas y detalle de los gastos generales fijos y variables de la oferta, en caso de obras sujetas a precios unitarios¹².
- o) Desagregado por partidas que dio origen a la oferta, en caso de obras a suma alzada.

Importante

En caso que el postor ganador de la buena pro sea un consorcio, las garantías que presente este para el perfeccionamiento del contrato, así como durante la ejecución contractual, de ser el caso, además de cumplir con las condiciones establecidas en el artículo 33 de la Ley y en el artículo 148 del Reglamento, deben consignar expresamente el nombre completo o la denominación o razón social de los integrantes del consorcio, en calidad de garantizados, de lo contrario no podrán ser aceptadas por las Entidades. No se cumple el requisito antes indicado si se consigna únicamente la denominación del consorcio, conforme lo dispuesto en la Directiva "Participación de Proveedores en Consorcio en las Contrataciones del Estado".

⁸ Cuando la Entidad no haya incorporado en las bases la obligación de constituir un fideicomiso para la administración de los adelantos destinados a la ejecución de obra, el postor adjudicado puede presentar la solicitud para la constitución del fideicomiso.

⁹ Para mayor información de las Entidades usuarias y del Catálogo de Servicios de la Plataforma de Interoperabilidad del Estado – PIDE ingresar al siguiente enlace <https://www.gobiernodigital.gob.pe/interoperabilidad/>

¹⁰ En tanto se implemente la funcionalidad en el SEACE, de conformidad con la Primera Disposición Complementaria Transitoria del Decreto Supremo N° 234-2022-EF.

¹¹ Este requisito no aplica para procedimientos de contratación directa por la causal de carácter de secreto, secreto militar o por razones de orden interno.

¹² La Entidad puede requerir este documento en caso de obras a suma alzada.

Importante

- Corresponde a la Entidad verificar que las garantías presentadas por el postor ganador de la buena pro cumplan con los requisitos y condiciones necesarios para su aceptación y eventual ejecución; sin perjuicio de la determinación de las responsabilidades funcionales que correspondan.
- De conformidad con el Reglamento Consular del Perú aprobado mediante Decreto Supremo N° 076-2005-RE para que los documentos públicos y privados extendidos en el exterior tengan validez en el Perú, deben estar legalizados por los funcionarios consulares peruanos y refrendados por el Ministerio de Relaciones Exteriores del Perú, salvo que se trate de documentos públicos emitidos en países que formen parte del Convenio de la Apostilla, en cuyo caso bastará con que estos cuenten con la Apostilla de la Haya¹³.
- La Entidad no puede exigir documentación o información adicional a la consignada en el presente numeral para el perfeccionamiento del contrato.

2.4. PERFECCIONAMIENTO DEL CONTRATO

El contrato se perfecciona con la suscripción del documento que lo contiene. Para dicho efecto el postor ganador de la buena pro, dentro del plazo previsto en el artículo 141 del Reglamento, debe presentar la documentación requerida en **CALLE PRINCIPAL NRO. S/N (PLAZA PRINCIPAL) AREQUIPA - AREQUIPA – SABANDIA** en el horario de atención de **8:00 AM A 1:00 PM Y DE 1:30 PM A 4:15 PM.**

Importante

En el caso de contratación de obras por paquete, se debe suscribir un contrato por cada obra incluida en el paquete.

2.5. VALORIZACIONES

El periodo de valorización será MENSUAL.

Importante

- Cuando el periodo de valorización establecido por la Entidad sea el mensual, el plazo del pago de la valorización se regirá por lo dispuesto en el numeral 194.7 del artículo 194 del Reglamento. En cambio, si la Entidad prevé un periodo de valorización distinto al mensual, se debe establecer los plazos y procedimiento aplicables para la valorización, teniendo en consideración lo dispuesto en el numeral 194.6 del referido artículo, así como el plazo para el pago de las valorizaciones.
- Las valorizaciones de obra se presentan a través del módulo de ejecución contractual del SEACE. Dicha obligación aplica a los contratos de obra que deriven de procedimientos de selección para la ejecución de obras, convocados a partir de la entrada en vigencia de la Directiva N° 001-2022-OSCE/CD "Gestión de las valorizaciones de obra a través del SEACE"¹⁴. Mediante comunicado el OSCE publica y difunde la relación de Entidades obligadas a usar la sección de valorizaciones electrónicas como medio para la gestión de las valorizaciones de obra. El primer listado de entidades obligadas se encuentra publicado en el siguiente enlace:
<https://www.gob.pe/institucion/osce/noticias/575017-comunicado-n-001-2022-osce>

¹³ Según lo previsto en la Opinión N° 009-2016/DTN.

¹⁴ Aprobada mediante Resolución N° 002-2022-OSCE-PRE y modificada mediante Resolución N° 042-2022-OSCE/PRE, publicadas en el Diario Oficial El Peruano el 10 de enero de 2022 y 5 de marzo de 2022, respectivamente.

2.6. PLAZO PARA EL PAGO DEL SALDO DE LA LIQUIDACIÓN DEL CONTRATO DE OBRA

La Entidad o el contratista, según corresponda, deben efectuar el pago del monto correspondiente al saldo de la liquidación del contrato de obra, en el plazo de QUINCE (15) días calendario, computados desde el día siguiente del consentimiento de la liquidación. Para tal efecto, la parte que solicita el pago debe presentar el comprobante de pago respectivo.

CAPÍTULO III REQUERIMIENTO

Importante

Es responsabilidad de la Entidad cautelar la adecuada formulación del expediente técnico, debiendo asegurar la calidad técnica y reducir la necesidad de su reformulación por errores o deficiencias técnicas que repercutan en el proceso de contratación y en la ejecución de la obra.

3.1. EXPEDIENTE TÉCNICO E INFORMACIÓN COMPLEMENTARIA DEL EXPEDIENTE TÉCNICO

TERMINOS DE REFERENCIA PARA CONTRATACIÓN DE LA EJECUCION DE LA OBRA: “CREACION DEL SERVICIO DE DRENAJE PLUVIAL EN 05 ASENTAMIENTOS HUMANOS DEL SECTOR UMAPALCA DEL DISTRITO DE SABANDIA- PROVINCIA DE AREQUIPA – DEPARTAMENTO DE AREQUIPA”

1. ANTECEDENTES

El presente estudio nace como resultado de una necesidad sentida y por iniciativa de la población organizada de los AA.HH. del sector de Umapalca, específicamente de asociaciones de vivienda; los mismos que con el apoyo de la Municipalidad Distrital de Sabandía, vienen gestionando el apoyo financiero ante el Ministerio De Vivienda, Construcción y Saneamiento para su ejecución en el marco del Programa Mejoramiento Integral de Barrios PMIB. La Municipalidad Distrital de Sabandía, ha seleccionado, priorizado y aprobado la solicitud de los pobladores, en concordancia con los criterios de elegibilidad establecidos por el Proyecto.

La Municipalidad a través del programa, intenta incorporar una nueva forma de mejorar el desarrollo urbano de su localidad en las áreas de servicio público consolidando de este modo su aspecto urbanístico, paisajista, etc. articulando para ello la participación de diferentes actores (Estado-Municipio-Población), buscando elevar la calidad de vida de las familias de este sector e incentivando y promoviendo la participación ciudadana en la solución a sus problemas.

El propósito del proyecto está orientado a reducir el déficit de drenajes pluviales, con la finalidad de mejorar las evacuaciones de aguas pluviales como evitar las inundaciones en viviendas, el ornato de la localidad, su desarrollo urbano y los servicios; fortalecer el nivel social y la organización local, y mejorar la calidad ambiental del entorno.

El proyecto ha generado una respuesta favorable y positiva de las diferentes instituciones, entidades y organizaciones públicas y privadas del Distrito de Sabandía, debido a que su concepción surge de una necesidad sentida por muchos años de la población de dicha zona, la misma que está relacionada con la problemática de drenajes pluviales e inundaciones a las viviendas de este sector del Distrito y que actualmente se ve restringida por las deficiencias de la infraestructura existente.

2. GENERALIDADES DEL PROYECTO

2.1 NOMBRE DEL PROYECTO

EXPEDIENTE TECNICO DEL PROYECTO “CREACION DEL SERVICIO DE DRENAJE PLUVIAL EN 05 ASENTAMIENTOS HUMANOS DEL SECTOR DE UMAPALCA DEL DISTRITO DE SABANDIA - PROVINCIA DE AREQUIPA - DEPARTAMENTO DE AREQUIPA”.

2.2 CÓDIGO ÚNICO DE INVERSIONES

El proyecto presenta el CUI 2548215 declarado viable con fecha 03/05/2022.

2.3 UBICACIÓN DEL PROYECTO



El Proyecto se encuentra ubicado en el Distrito de Sabandía y comprende las vías donde intervienen el sistema de drenaje que pertenecen 5 habilitaciones del sector de Umapalca, Distrito de Sabandía, Provincia de Arequipa - Departamento de Arequipa.

Región : Arequipa.
Provincia : Arequipa.
Distrito : Sabandía.
Sector : Umapalca.



Ilustración 1: Área de intervención del Proyecto (Elaboración propia) Google Earth.

- Asociación los Balcones de la Campiña
- Asociación Urbanización Paraíso de Chuca
- Asociación los Balcones de Umapalca.
- Centro Cultural y Vivienda Rosaspata Umapalca.

- Asociación Urb. Torres de San Isidro.

2.4 ACCESIBILIDAD AL LUGAR DEL PROYECTO

La accesibilidad al lugar se da a través de la Av. Vía Separadora por el sector de Virgen de la Candelaria hasta el cruce de Characato y por el lado sur en el distrito de Socabaya a través de la Av. Subestación con dirección al Pueblo tradicional de Socabaya y el sector de Horacio Zeballos Gámez. Además, el sector tendrá una conexión directa con el futuro puente de interconexión entre el distrito de Sabandía y José Luis Bustamante y Rivero, que actualmente se encuentra en la etapa de estudios.

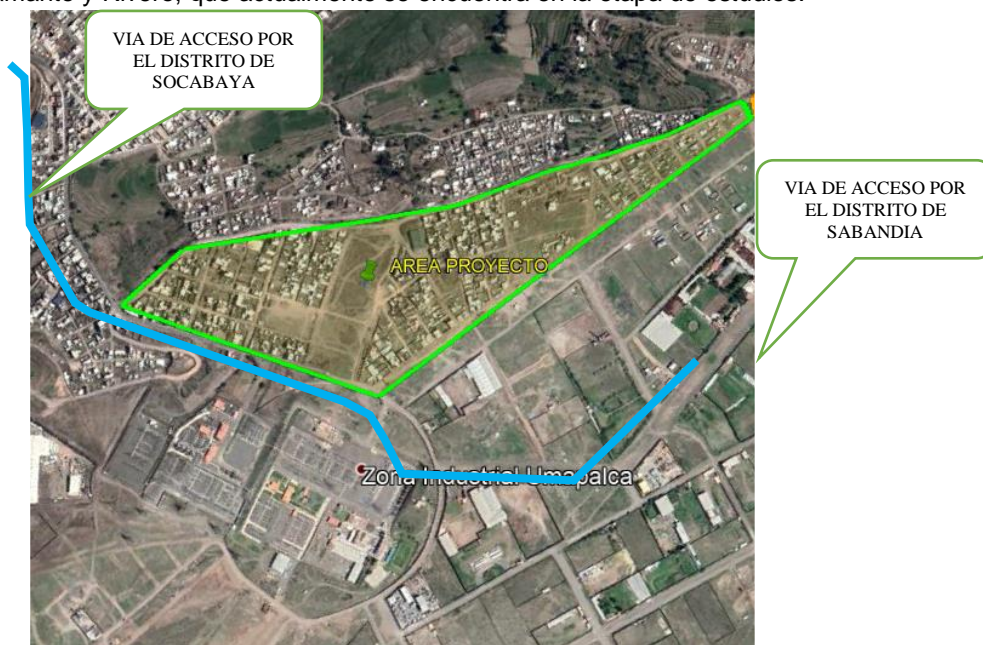

2.5 CARACTERÍSTICAS FÍSICAS DEL DISTRITO

Clima:

El clima del distrito de Sabandía es templado, con una temperatura promedio de 16° variando en las diferentes estaciones.

Temperatura:

En la estación de invierno la temperatura puede bajar en las noches hasta los 5° bajo cero, y en verano puede llegar hasta los 24,5°, en cuanto a la humedad el promedio es de 25,6%, aumentando en la época de lluvias de enero a marzo hasta el 66%.

Hidrografía:

La hidrografía del distrito de Sabandía por la presencia de la cordillera occidental de los andes, especialmente del volcán Pichupichu, ha permitido el flujo de aguas subterráneas que han venido a aflorar en la Quebrada del Conde Alonso, más conocida como el Ojo del Milagro. Asimismo, existe la Galerías Filtrantes y afloramientos de agua como el carrizal.

Topografía:

La topografía del distrito de Sabandía, es accidentada y ondulada en la zona este y plana con una ligera pendiente hacia el distrito de Socabaya, es en este territorio donde se realiza las principales actividades agropecuarias y habitacionales del distrito, la capital del distrito está rodeada por elevaciones que pueden llegar hasta los 3500 metros destacando especialmente los cerros: Coronado, Cancahuani y Quisco.

Suelos:

Los suelos del distrito son variados de acuerdo a su ubicación, así tenemos una capa de suelo arcilloso/arenoso que puede alcanzar hasta los 1,20 metros, lo que le permite realizar la actividad agrícola. Uno de los principales problemas que se viene generando en Sabandía es la contaminación ambiental. En el suelo agrícola por el uso indiscriminado de pesticidas, fungicidas, insecticidas, etc. En el caso del agua, por el vertimiento de residuos sólidos, detergentes etc. En el aire, se daría la contaminación por el polvo suspendido proveniente principalmente de los centros mineros.

2.6 CARACTERÍSTICAS SOCIO-ECONÓMICAS DEL DISTRITO

Aspecto económico:

La agricultura y la ganadería son las actividades económicas predominantes del Distrito de Sabandía, la superficie agrícola bajo riego es de 541 has., los usuarios de riego aproximadamente son 746; los principales cultivos son alfalfa, maíz, cebolla, ajo, zanahoria, alverja y papa. La ganadería se basa principalmente en la producción lechera, siendo su mayor comprador la empresa Gloria S.A. Sus potencialidades son principalmente la calidad de su suelo y agua, la tradición y experiencia de sus agricultores, así como la posibilidad de incursionar en nuevos mercados. El principal problema es la escasez de agua, a lo cual se suma la insuficiente e inadecuada infraestructura de riego, la escasa tecnificación de la producción agrícola y ganadera. El turismo está poco desarrollado y con escaso apoyo por parte de las autoridades. Esta actividad presenta diversas potencialidades para desarrollarse: variedad de atractivos y recursos. Los principales problemas de esta actividad son la reducida infraestructura, la falta de equipamiento, las escasas inversiones para poner en valor los recursos turísticos. La minería, fundamentalmente es no metálica, basada en la extracción de cenicero, arena, piedra y greda. Los recursos mineros no metálicos son un potencial para impulsar el desarrollo de la construcción en el distrito, siempre que no afecte el patrimonio territorial y la conservación del medio ambiente. El comercio se sustenta en la comercialización de los productos agropecuarios, principalmente para el mercado local provincial a través de intermediarios; así como la compra y venta de productos de abarrotes, por medio de pequeñas tiendas o bodegas.

Población:

La población en el distrito de Sabandía de acuerdo al censo de población y vivienda 207 es 12,949 habitantes. Según la composición por género, el 48.41% son varones y el 51.59% son mujeres; haciendo el análisis de la población por grupo de edades, de 0 a 24 años de edad 43.04%; de 25 y 49 años, 38.04%; luego entre 50 y 74 años, 16%; y, finalmente, los de tercera edad, 1%. Esto quiere decir que el distrito dispone de recursos humanos y capital social relativamente joven que, con una buena educación y formación técnica o profesional, pueden contribuir positivamente en el futuro del desarrollo del distrito. Sabandía tiene una densidad de ocupación de 150.57 hab/km², es un distrito con reducidas áreas de desarrollo urbano. La población del distrito es 96% urbana y 4% rural.

- Dinámica Poblacional

La tasa de crecimiento poblacional entre los periodos inter censales (2007 y 2017), del distrito de Sabandía ha incrementado a 6.77. En el año 2007 Sabandía contaba con 6,726 habitantes y en año 2017 registró una población de 12,949 habitantes.

Debido al crecimiento del distrito, principalmente de nuevos asentamientos humanos estaría revelando que la población necesita de espacio para vivienda y esparcimiento y el distrito de Sabandía es uno de los puntos elegidos.

Esto crea una serie de problemas sociales y económicos, porque a la par del crecimiento poblacional también ha crecido la demanda de vivienda, servicios básicos como los de salud, educación, transporte, comunicaciones, etc., al mismo tiempo que también se ha incrementado la demanda de alimentos y vestido, sin que se dispongan de los recursos suficientes para atenderlas. Esto ha generado una presión al municipio por la demanda permanente de los servicios de todo tipo.

- Índice de desarrollo humano y nivel de pobreza.

El índice de desarrollo humano del Distrito de Sabandía, según el PNUD/Equipo para el Desarrollo Humano IDH, es relativamente ALTO, oscila en 0.5684.

Educación:

- Analfabetismo.

La tasa de analfabetismo en el Distrito de Sabandía, de acuerdo al último Censo Nacional 20017, es de .56%.

- **Clasificación por nivel educativo.**

El grado de instrucción de la población de Sabandía es la siguiente: 20.33 % con primaria completa, 39.07 % con secundaria completa, 9.49% con Superior No Universitario Completa y 8.92 % con Superior Universitario Completa.

Servicios públicos:

Las habilitaciones están ubicadas en zona urbana, cuenta con los servicios básicos como luz, agua y alcantarillado, existe servicio de telefonía fija, electrificación, alumbrado público. Las empresas que brindan estos servicios son:

- Servicio de agua potable: SEDAPAR.
- Servicio de desagüe: SEDAPAR.
- Servicio de energía eléctrica: SEAL.
- Servicio de alumbrado público: SEAL.
- Servicio de telefonía: Telefónica del Perú, Claro, Entel, etc.
- Servicio de televisión por cable e Internet: Telefónica del Perú, Claro, Entel, etc.

2.7 SITUACIÓN ACTUAL DEL ÁREA DE INTERVENCIÓN

Los problemas relacionados con la falta de infraestructura de drenaje pluvial son las volcaduras de vehículos, atropellos de personas, daños a la propiedad privada causado por vehículos, entre otros. Además de problemas a la salud, como enfermedades de las vías respiratorias, relacionadas con el polvo y tierra y enfermedades infecto contagiosas, por el agua estancada, barro y proliferación de mosquitos. Como se aprecia en las fotografías, las vías a intervenir, estas carecen de infraestructura adecuada para la transitabilidad vehicular y peatonal de la población, no cuentan con sistema de drenajes y que, en épocas de precipitaciones pluviales, se erosiona el suelo dificultando aún más la accesibilidad de la población residente.

A continuación, se hace una descripción de la situación actual por sector y calles.

ASOCIACIÓN DE VIVIENDA TORRES DE SAN ISIDRO Y ASOC. VIV. ROSASPATA

VÍA PAISAJISTA Y AVENIDA 7B

Actualmente la Av. Paisajista es una vía afirmada con terreno natural, de ancho variable, adyacente a canal de regadío, con una diferencia de nivel entre 1.00 y 1.50 m con respecto al canal, dicha vía es el límite entre los distritos de Sabandía y Socabaya, las viviendas se encuentran consolidadas, construidas con material noble de hasta 2 pisos de altura, algunas viviendas presentan veredas y graderías de concreto, los cuales no tienen continuidad, tampoco cuentan con las dimensiones técnicas adecuadas, cuentan con todos servicios básicos, la vía es plana con ligera pendiente, con un ancho de vía de 11.00 m en promedio.



AV. 7B



VIA PAISAJISTA



VIA PAISAJISTA



CANAL REGADIO

Como se puede observar en la Av. 7B (Vía Paisajista) presenta una pendiente mayor a 1%, que en época de lluvia (enero, febrero y marzo) las precipitaciones extremas desencadenan en láminas de inundación aguas abajo y la confluencia de la vía, como consecuencia un factor de riesgo (nivel alto) considerable para la población asentada y ciudadanos. Problema que se agrava cada año por que Arequipa como una zona árida y/o semiárida es propensa a precipitaciones de gran intensidad, pero de corta duración, un ejemplo de ello es el colapso del canal de regadío y la inundación de las propiedades de zona de cultivo adyacentes a la vía paisajista en eventos históricos como el año 2020.

CALLE S/N Y PASAJE 8

Vía afirmada con terreno natural, las viviendas se encuentran consolidadas, construidas con material noble de hasta 2 pisos de altura, cuentan con todos servicios básicos, actualmente las viviendas cuentan con acceso vehicular y garaje, las calles presentan pendientes de hasta 15% con un ancho de vía de 7.00 m en promedio.



CALLE 6, CALLE 5

Vía afirmada con terreno natural, las viviendas se encuentran consolidadas, construidas con material noble de hasta 2 pisos de altura, cuentan con todos servicios básicos, actualmente las viviendas cuentan con acceso vehicular y garaje, las calles presentan pendientes 9 % hasta 14% con un ancho de vía de 12.00 m en promedio.



PASAJE 7 Y 7", PASAJE 6 Y 6

Vía afirmada con terreno natural, las viviendas se encuentran consolidadas, construidas con material noble de hasta 2 pisos de altura, cuentan con todos servicios básicos, actualmente las viviendas cuentan con acceso vehicular y garaje, presentan arboles de mediana estatura en sus frenteras, que en algunos casos deberán ser reubicados las calles presentan pendientes 11 % hasta 14% con un ancho de vía de 8.50 m en promedio, a diferencia de la tercera cuadra de los pasajes 6 y 7, presentan ligera pendiente con un ancho de vía más angosto de 6.00 m en promedio.

ASOCIACIÓN. URBANIZADORA LOS BALCONES DE UMAPALCA Y ASOCIACIÓN DE VIVIENDA PARAÍSO DE CHUCA

VÍA PAISAJISTA Y AVENIDA 7ª

En este sector la Av. Paisajista es una vía afirmada con terreno natural, de ancho variable, adyacente a canal de regadío, con una diferencia de nivel entre 1.00 y 1.50 m con respecto al canal, dicha vía es el límite entre los distritos de Sabandía y Socabaya, las viviendas se encuentran consolidadas, construidas con material noble de hasta 2 pisos de altura, algunas viviendas presentan veredas y graderías de concreto, los cuales no tienen continuidad, tampoco cuentan con las dimensiones técnicas adecuadas, cuentan con todos servicios básicos, la vía es plana con ligera pendiente, con un ancho de vía de 11.00 m en promedio, presentando ensanches de vía destinados a forestación, donde actualmente se vienen asentando pequeños negocios vecinales sin autorización.



VÍA PAISAJISTA



VÍA PAISAJISTA



VÍA PAISAJISTA



VÍA PAISAJISTA

PASAJE 1 ,2, 3,4 ,5, 6.

Vía afirmada con terreno natural, las viviendas se encuentran consolidadas, construidas con material noble de hasta 2 pisos de altura, cuentan con todos servicios básicos, actualmente las viviendas cuentan con acceso vehicular y garaje, presentan arboles de mediana estatura en sus frenteras, que en algunos casos deberán ser reubicados los pasajes 1, 2 y 3 presentan pendientes entre 7 % hasta 15% con un ancho de vía de 7.00 a 8.00 m en promedio, los pasajes 4, 5 y 6 presentan pendientes entre 7 % hasta 12% con un ancho de vía de 7.00 m en promedio.



PASAJE 3



PASAJE 1



PASAJE 2

CALLE 3,4 Y 5

Vía afirmada con terreno natural, las viviendas se encuentran consolidadas en un 70%, construidas con material noble de hasta 2 pisos de altura, cuentan con todos servicios básicos, actualmente las viviendas cuentan con acceso vehicular y garaje, presentan arboles de mediana estatura en sus frenteras, que en algunos casos deberán ser reubicados las calles presentan pendientes entre 7 % hasta 15% con un ancho de vía de 11.00 m en promedio.



CALLE 3



CALLE 5

ASOCIACIÓN DE VIVIENDA BALCONES DE LA CAMPIÑA

VÍA PAISAJISTA Y CALLE 2

En este sector la Av. Paisajista es una vía afirmada con terreno natural de ancho variable, adyacente a canal de regadío, con una diferencia de nivel entre 1.00 y 1.50 m con respecto al canal, dicha vía es el límite entre los distritos de Sabandía y Socabaya. Las viviendas se encuentran consolidadas, construidas con material noble de hasta 2 pisos de altura, algunas viviendas presentan veredas y graderías de concreto, los cuales no tienen continuidad, tampoco cuentan con las dimensiones técnicas adecuadas, cuentan con todos servicios básicos, la vía es plana con ligera pendiente, con un ancho de vía de 11.00 m en promedio, presentando ensanches de vía destinados a forestación. En la calle 2 las viviendas están consolidadas en un 50%, presenta una pendiente de hasta 15%, con un ancho de vía de 12.00 m.



VIA PAISAJISTA

PASAJE 6 ,7, 8,9 ,10, 11, 12.

Vía afirmada con terreno natural, las viviendas se encuentran consolidadas en un 70%, construidas con material noble de hasta 2 pisos de altura, cuentan con todos servicios básicos, actualmente las viviendas cuentan con acceso vehicular y garaje, presentan arboles de mediana estatura en sus frenteras, que en algunos casos deberán ser reubicados las calles presentan pendientes hasta 15% con un ancho de vía de 8.00 m en promedio.



PASAJE 10



PASAJE 11



ESQUINA PASAJE 12 CON VIA PAISAJISTA

2.8 DATOS GENERALES

Sector	GOBIERNOS LOCALES
Pliego	MUNICIPALIDAD DISTRITAL DE SABANDIA
Unidad Ejecutora	GERENCIA DE DESARROLLO URBANO
Función	019 VIVIENDA Y DESARROLLO URBANO
Fuente de Financiamiento	CANON Y SOBRECANON
Entidad Financiera	GOBIERNO REGIONAL DE AREQUIPA (transferencias y donaciones)
Entidad Ejecutora	MUNICIPALIDAD DISTRITAL DE SABANDIA

3. OBJETIVOS DE LA CONTRATACION

Brindar adecuadas condiciones de infraestructura de drenaje pluvial a los pobladores de la zona, asimismo brindar adecuadas condiciones de seguridad y protección.

- Mejorar la Infraestructura de drenajes del sector y del Distrito.
- Mejorar las evacuaciones de agua de los Asentamientos Humanos.
- Brindar zonas seguras para los pobladores del sector.
- Mejorar la calidad de vida de la población.

3.1 ACTIVIDADES ESPECÍFICAS DEL CONTRATISTA

DE LA EJECUCIÓN DE LA OBRA

A continuación, se presentan las metas del proyecto de pre inversión y las metas del expediente técnico:

METAS DEL PROYECTO DE PRE INVERSIÓN

DRENAJE PLUVIAL Y OTROS

SUMINISTRO DE TUBERIA DE ALCANTARILLA

- Suministro de tubo corrugado drenpro infra dn 600 unión c/e 5,767 mm 622.85
- Suministro de tubo corrugado drenpro infra dn 750 unión c/e 6,096 mm 169.00
- Suministro de tubo corrugado drenpro infra dn 900 unión c/e 5,913 mm 247.00
- Suministro de tubo corrugado drenpro infra dn 1000 unión c/e 6,096 mm 640.40
- Suministro de tubo corrugado drenpro infra dn 1200 unión c/e 6,096 mm 185.60
- Suministro de tubo corrugado pead 1500mm 60" campana espiga aashto m 294 l. 5.42 mm 149.20
- Instalación de tubo corrugado pead campana espiga aashto m294 m 2,014.05
- Prueba hidráulica de tubería pvc iso 4435 dn=200mm desagüe m 2,014.05

DESCRIPCIÓN Y CARACTERÍSTICAS DEL PROYECTO

El presente proyecto busca determinar la precipitación (estudio hidrológico) para diferentes periodos de retorno a través de la estación de más cercana a la zona de proyecto (estación Characato) a través de modelos probabilísticos y determinar la escorrentía producida en la vía Paisajista, teniendo en cuenta el Manual de Hidrología, Hidráulica y Drenaje del MTC (Ministerio de Transporte y Comunicaciones) para poder canalizarlos a través de un sistema de drenajes pluviales hacia el río Socabaya.

El sistema de drenaje pluvial, considero como diseño a contra pendiente en la zona Av. Paisajista, por tener como un factor intrínseco la topografía de la zona de estudio, que limitaba llevar el flujo de escorrentía aguas abajo, por tratarse de propiedades privadas.

A. Estudio de suelos

El estudio de suelos forma parte del presente expediente, y está incluida en la Memoria Técnica. Se han realizado calicatas con la finalidad de determinar el análisis granulométrico, los límites de Atterberg, Proctor modificado, perfil estratigráfico a través de ensayos de constantes físicas, y se ha determinado su CBR, los que han servido para el diseño de la estructura del pavimento y muros de contención.

B. Estudio topográfico

Se ha realizado el levantamiento topográfico mediante una poligonal abierta, nivelación de segundo orden de circuitos cerrados cada 50.00 m., así mismo se ha seccionado cada 20.00 m. En los planos topográficos y en el terreno se han referenciado los BMs al inicio y al fin del proyecto, de igual forma el inicio y fin de proyecto.

La topografía es regularmente inclinada hacia el lado sur-oeste. El terreno presenta una pendiente de Sur a Norte y altas variaciones topográficas, con la presencia de material de relleno limoso y predominantemente suelo rocoso y semi rocoso en su fundación, las viviendas están consolidadas de acuerdo a la topografía de la vía.

C. PARÁMETROS DE DISEÑO DRENJE PLUVIAL

Estudio Hidrológico

- Precipitación Máxima de 24 horas (Estación Characato, registro de 31 años)
- Uso de suelo (Zona urbana – Asfalto).
- Numero de Curva (Dato de la Autoridad Nacional del Agua – ANA).

Estudio Hidráulico

- Caudal de diseño (Periodo de retorno de 25 años, MTC)
- Dimensionamiento, Pendiente, velocidades, etc. para la zona del proyecto (de acuerdo a la Norma OS-0.60).

D. INSTALACIONES EXISTENTES DE SANEAMIENTO BÁSICO

Las instalaciones de la red de aguas negras existentes cuentan con una profundidad mínima de 1.20 metros, y una antigüedad menor de 5 años aproximadamente el material de las tuberías es de PVC.

4. PRESUPUESTO

5. De acuerdo al presupuesto señalado en pie de Presupuesto del Expediente Técnico aprobado:

Resumen del Presupuesto

Proyecto	CREACION DEL SERVICIO DE DRENAJE PLUVIAL EN 05 ASENTAMIENTOS HUMANOS DEL SECTOR DE UMAPALCA DEL DISTRITO DE SABANDIA - PROVINCIA DE AREQUIPA - DEPARTAMENTO DE AREQUIPA		
Cliente	MUNICIPALIDAD DISTRITAL DE SABANDIA		
Departamento	AREQUIPA		
Provincia	AREQUIPA		
Distrito	SABANDIA		
		Costo a :	Octubre - 2023
Item	Descripción Sub presupuesto	Costo Directo	
01	CREACION DEL SERVICIO DE DRENAJE PLUVIAL EN 05 ASENTAMIENTOS HUMANOS DEL SECT	3,089,555.40	
SUB TOTAL COSTO DIRECTO		3,089,555.40	
		Mano de Obra	412,697.82
		Materiales	2,067,006.79
		Equipo	609,850.79
COSTO DIRECTO		3,089,555.40	
GASTOS GENERALES		7 %	216,268.88
UTILIDAD		5 %	154,477.77
SUB TOTAL		3,460,302.05	
IGV		18 %	622,854.37
PRESUPUESTO TOTAL		4,083,156.42	
SUPERVISION		2.92 %	90,215.02
GESTION DE PROYECTO		0.4 %	12,358.22
LIQUIDACION TECNICA FINANCIERA		0.45 %	13,903.00
GESTION DE RIESGOS		0.2 %	6,179.11
ELABORACION DE EXPEDIENTE TECNICO		36,000.00	
COSTO TOTAL DEL PROYECTO		4,241,811.77	

Son : CUATRO MILLONES DOSCIENTOS CUARENTA Y UN MIL OCHOCIENTOS ONCE CON 77/100 NUEVOS SOLES

NORIE ALEJANDRA IACONA SURCO
Ing. Civil
CIP 284345

El presupuesto total del costo del proyecto, elaborado bajo la modalidad de obra por Contrato, asciende a la suma de CUATRO MILLONES DOSCIENTOS VEINTI UN MIL CUATROCIENTOS VEINTE CON 70/100 SOLES, a precios de octubre del 2023; este costo de proyecto incluye el costo por elaboración de expediente técnico.

Corresponde un presupuesto de S/ 4'083,156.42 (cuatro millones ochenta y tres mil ciento cincuenta y seis con 42/100 soles) para la presente contratación de la ejecución de obra.

6. PLAZO DE EJECUCION

Para la realización de la construcción y actividades de la obra se ha programado un plazo de ejecución de 105 Días Calendario.

7. MODALIDAD DE EJECUCION Y SISTEMA DE CONTRATACION

La modalidad de ejecución será por contrata según lo establece la ley de contrataciones del estado y su reglamento. El sistema de contratación es de PRECIOS UNITARIOS.

8. RESPONSABILIDADES Y OBLIGACIONES DEL CONTRATISTA

- Informarse oportunamente sobre la normatividad técnica y reglamentaria vigente, aplicable a los objetos y materia del contrato.
- Ejecutar la obra y prestar los servicios contratados de conformidad con lo exigido en el Expediente Técnico, normatividad técnica y reglamentaria vigente, aplicable a los objetos del contrato.
- Visitar la localidad, el terreno y/o inmueble que será materia de aplicación del contrato.
- Efectuar la inspección, evaluaciones y diagnósticos que se requieran en campo.
- Garantizar la participación del personal profesional mínimo que se exige en el presente documento, así como de los servicios, equipos y personal técnico y auxiliar que garanticen la buena y oportuna ejecución de la obra.
- Es de su exclusiva responsabilidad, cumplir con los plazos programados para la obra comprendida en el contrato.
- Asumir la responsabilidad, total y exclusiva, por la calidad de la ejecución de la obra, para lo cual mantendrá coordinación permanente con LA ENTIDAD sobre los trabajos que ejecute su personal.
- EL CONTRATISTA será legalmente responsable, en el campo administrativo, civil y penal; por los resultados que obtenga y por la alternativa que recomiende viabilizar como producto de la obra según el expediente técnico.
- EL CONTRATISTA está obligado a aplicar la reglamentación, directivas, ordenanzas municipales, parámetros urbanísticos y edificatorios, normas técnicas y demás documentos que sean de cumplimiento obligatorio para la elaboración del proyecto y ejecución de la obra, así como para sustentar adecuadamente la documentación técnica que formulará para LA ENTIDAD.
- EL CONTRATISTA es responsable de la tramitación ante las entidades competentes, para la obtención de las licencias, autorizaciones, permisos, servidumbre y similares para la ejecución de la obra.
- EL CONTRATISTA brindará las máximas facilidades para el cumplimiento de sus funciones a los Coordinadores que designará LA ENTIDAD.
- Entregar los Planos de replanteo de la obra o planos de post construcción, manual de mantenimiento y uso de operación de equipos, certificado calidad de materiales y pruebas y/o protocolos de instalaciones eléctricas, sanitarias, de instalación de equipos electromecánicos.
- Garantía de instalación de los equipos electromecánicos.
- EL CONTRATISTA está obligado a subsanar las observaciones planteadas por LA ENTIDAD.
- De ser requerido EL CONTRATISTA y/o los miembros de su Personal Especialista y/o Personal de Apoyo profesional, para cualquier aclaración o corrección, no podrán negar su concurrencia y absolución. Estas deben incluirse en el Expediente Técnico de Obra y Equipamiento sin que conlleven a un pago adicional por LA ENTIDAD el cual será asumido por EL CONTRATISTA.
- Ejecutar el Expediente Técnico de obra, considerando la Directiva N° 012-2017-OSCE/CD – GESTIÓN DE RIESGOS EN LA PLANIFICACIÓN DE LA EJECUCIÓN DE OBRAS.
- EL CONTRATISTA debe consignar una dirección de correo electrónico, donde se le notificará las coordinaciones, programación de reuniones y actos relativos a la ejecución de la Obra. EL CONTRATISTA es responsable de mantener su cuenta de correo electrónico activa y de verificar la

recepción de los mensajes diariamente; no siendo necesario el acuse de recibo, conforme a lo señalado en el Art. 63, Numeral 63.3 del Reglamento de Procedimiento de Contratación Pública Especial para la Reconstrucción con Cambios, concordado con el Numeral 37.3 del Art. 37 del mismo cuerpo legal.

- EL CONTRATISTA en coordinación con la supervisión se responsabiliza de efectuar la capacitación y elaborar un acta de funcionamiento de uso de los equipos médicos y mobiliario existentes antes y después de la intervención en la obra.
- Los equipos médicos nuevos deberán ser instalados a conformidad de las Especificaciones Técnicas según el Expediente Técnico aprobado, según las Especificaciones técnicas que establece el fabricante para las preinstalaciones y los requerimientos de climatización y sistemas de protección, a fin de no afectar la vida útil ni garantía de los equipos.
- EL CONTRATISTA, será el único responsable por un adecuado planeamiento, programación y resultado de la ejecución de la obra, y, en general, de la calidad de los servicios que preste y de la idoneidad del personal a su cargo, así como el logro oportuno de las metas y adopción de las previsiones necesarias para el fiel cumplimiento del Contrato.

9. DOCUMENTACIÓN Y CONTENIDO DE LA INFORMACIÓN QUE DEBERÁ PRESENTAR EL CONTRATISTA DURANTE LA EJECUCIÓN DE OBRA

EL CONTRATISTA presentará la siguiente documentación, como resultado de la prestación de los servicios:

CUADERNO DE OBRA

En la presente obra se implementará el cuaderno de obra digital que es una herramienta informática desarrollada y administrada por el OSCE, que sustituye al cuaderno de obra físico con las características y formalidades establecidas en el artículo 191 del Reglamento de la Ley de Contrataciones del Estado.

En el cuaderno de obra digital se registran los hechos relevantes que ocurran durante la ejecución de la obra, las ordenes, las consultas y las respuestas a las consultas, que se abre en la fecha de entrega del terreno y se cierra culminando el acto de recepción de la obra o el acto de constatación física de la obra, según corresponda. El acceso y registro en el cuaderno de obra digital se realiza a través de internet, ingresando a <https://www.gob.pe/osce>. En ese sentido, las entidades y los contratistas (ejecutores de obra y supervisores de obra) tienen la responsabilidad de contar y mantener el equipamiento y las condiciones que aseguren una conectividad oportuna y adecuada.

LA ENTIDAD habilita un cuaderno de obra digital en cada contrato de ejecución de obra registrado y publicado en el SEACE. (Referencia Directiva N° 009-2020-OSCE/CD).

VALORIZACIONES DE OBRA

Elaborar las valorizaciones mensuales de obra, sin embargo se podrá presentar dos (02) valorizaciones en el mes de diciembre cada quince (15) días, con el fin de no cortar la cadena de pago; asimismo se precisa que las valorizaciones del mes de diciembre se presentará en dos plazos los cuales son del 01 al 15 y 16 al 31 de diciembre, el cual el supervisor tendrá un plazo de cinco (05) días para la aprobación, de acuerdo con el procedimiento establecido en el Artículo 83° del Reglamento del Procedimiento de Contratación Pública Especial para la Reconstrucción con Cambios, debiendo contener como mínimo, sin ser limitativo, los siguientes aspectos:

- Carta DEL CONTRATISTA, mediante el cual presenta la valorización a la supervisión.
- Datos Generales de la Obra.
- Resumen de la valorización.
- Control General de Avance de Obra.
- Hoja resumen de valorización de sub presupuesto que muestre claramente el avance acumulado anterior, el avance de la presente valorización, el avance acumulado actual, y el saldo por valorizar.
- Cuadros de cálculo de los coeficientes de reajuste en aplicación de la fórmula polinómica, con la documentación sustentatoria.
- Cuadro de cálculo de reajuste (solo a la liquidación del contrato), evaluar.
- Cuadro de control de reajustes (demostrando la situación atraso o adelanto en que se encuentra la obra, con el fin de aplicar correctamente los reajustes).
- Cuadro de control de amortizaciones de los adelantos.
- Deducción del reajuste que no corresponde por los adelantos
- Gráficos de avance de obra programada contra obra ejecutada y la curva S.

- Hojas de metrados ejecutados de las partidas a valorizar, se sustentarán con sus respectivas planillas de metrados, protocolos (resistencia de concreto, compactación, etc.), seguridad y salud en el trabajo, puesta en marcha u otros documentos que acredite su ejecución, debiendo ser certificados por la Supervisión.
- Croquis (Dibujo del área total debidamente medida, resaltando el avance hasta la fecha), planos de terreno natural, o cualquier otro elemento gráfico que sustente el avance valorizado.
- Hoja de control de valorizaciones anteriores y de pagos efectuados por LA ENTIDAD.
- Documentos que acrediten la condición del pago que se señala en la forma de pago de las Especificaciones Técnicas de las partidas que la requieran.
- Cálculo de Penalidades a aplicar y cuadro control de las mismas, de corresponder.
- Copias de cuaderno de obra.
- Copia de las cartas fianzas de Adelantos.
- Informes con sus formatos ambientales y de seguridad.
- Panel fotográfico de las partidas ejecutadas.
- La valorización de obra debe ser presentada en un (1) original, una (1) copia y una (1) versión en formato Cd (archivos fuente editables). Deben estar debidamente firmadas y selladas por la Supervisión y EL CONTRATISTA en todas sus páginas.

LIQUIDACIÓN DEL CONTRATO DE OBRA

La liquidación del contrato se practicará de acuerdo con el procedimiento, plazos y formalidades establecidos en el Art. 94° del Reglamento del Procedimiento de Contratación Pública Especial para la Reconstrucción con Cambios y sus modificatorias.

La liquidación del contrato será formulada por EL CONTRATISTA y presentada por este a LA ENTIDAD, después de haberse recepcionado la obra sin observaciones.

En la Liquidación del Contrato se recalcularán y se reconocerán:

- Las valorizaciones pendientes de pago, de ser el caso.
- Los reintegros por reajuste de los pagos a cuenta y de las valorizaciones.
- Los intereses moratorios.
- Los saldos de valorización pendientes de pago.
- Los saldos de amortización.
- Los saldos pendientes de retención.
- Las penalidades que fueron aplicadas u otras que se consignent.

El expediente de liquidación contendrá, como mínimo, lo siguiente:

a) MEMORIA DESCRIPTIVA VALORIZADA

- ✓ Generalidades.
- ✓ Ubicación.
- ✓ Objetivos.
- ✓ Meta ejecutada.
- ✓ Descripción de la obra ejecutada.
- ✓ Monto total de inversión.
- ✓ Plazo de ejecución.
- ✓ Financiamiento.

b) DOCUMENTOS SUSTENTATORIOS DE EJECUCIÓN DE OBRA

- ✓ Contrato de ejecución de obra.
- ✓ Adendas al Contrato.
- ✓ Acta de Entrega de Terreno.
- ✓ Acta de Recepción de Obra.
- ✓ Acta de Constatación física (De ser el caso).
- ✓ Planos de replanteo de final de obra.
- ✓ Otras Actas (Suspensión, acuerdos)

c) METRADOS Y PRESUPUESTOS

- ✓ Resumen de metrados según valorizaciones.
- ✓ Resumen de mayores metrados ejecutados.

- ✓ Presupuesto adicional aprobados.
- ✓ Presupuesto deductivo por menores metrados ejecutados.

d) LIQUIDACIÓN ECONÓMICA

- ✓ Resumen de liquidación
- ✓ I. Montos recalculados
 - Valorizaciones de obra principal.
 - Valorizaciones de obras adicionales.
 - Valorizaciones de mayores metrados.
 - Reajustes de obra principal.
 - Reajustes de obras adicionales.
 - Reajustes de mayores metrados.
 - Amortizaciones de Adelantos:
 - Directo.
 - De materiales e Insumos.
 - Cálculo de deducciones de Adelantos:
 - Directo.
 - De materiales e Insumos.
 - Cálculo de mayores gastos generales variables (ampliaciones de plazo).
 - Cálculo de multa.
 - Otros (Pólizas, seguros y otras que LA ENTIDAD solicite).

e) SUB TOTAL 1 (ST1)

f) IMPUESTO GENERAL A LA VENTA1 (IGV1)

g) COSTO TOTAL DE LA OBRA (CT=ST1+IGV1)

- ✓ MONTOS PAGADOS
 - Valorizaciones de obra principal.
 - Valorizaciones de obras adicionales.
 - Valorizaciones de mayores metrados.
 - Reajustes de obra principal.
 - Reajustes de obras adicionales.
 - Reajustes de mayores metrados.
 - Amortizaciones de Adelantos:
 - Directo.
 - De materiales e Insumos.
 - Cálculo de deducciones de Adelantos:
 - Directo.
 - De materiales e Insumos.
 - Cálculo de mayores gastos generales variables (ampliaciones de plazo).
 - Otros.

10. FORMA DE PAGO

El pago se realizará por avance porcentual de obra ejecutada.

REAJUSTES POR PAGO DE VALORIZACIONES DE OBRA: EJECUCIÓN DE OBRA

El reajuste de cada componente del proyecto (obra) se realizará acorde a las fórmulas polinómicas por especialidad, según lo especificado en el Expediente Técnico de Obra.

11. CONDICIONES DE LOS CONSORCIADOS

De conformidad con el numeral 49.5 del artículo 49 del Reglamento, el área usuaria puede incluir lo siguiente:

El número máximo de consorciados es de 02 Integrantes

12. RESPONSABILIDAD DEL CONTRATISTA

La responsabilidad del contratista por la calidad ofrecida y por los vicios ocultos de la obra ejecutada, será de siete (07) años, contados a partir de la conformidad de la recepción total o parcial de la obra, según corresponda de conformidad a la Ley de Contrataciones del Estado, aprobado Ley 30225.

13. PENALIDADES:

Se procederá a aplicar los siguientes tipos de penalidad:

13.1 PENALIDAD POR MORA

En caso de retraso injustificado del contratista en la ejecución de las prestaciones objeto del contrato, la Entidad le aplica automáticamente una penalidad por mora por cada día de atraso. La penalidad se aplica automáticamente y se calcula de acuerdo a la siguiente Fórmula:

$$\text{Penalidad diaria} = 0.10 \times \text{monto} / (\text{F} \times \text{plazo en días})$$

Donde F tiene los siguientes valores:

- a) Para plazos menores o iguales a sesenta (60) días, para bienes, servicios en general, consultorías y ejecución de obras: F 0.40.
- b) Para plazos mayores a sesenta (60) días:
 - b.1) Para bienes, servicios en general y consultorías: F = 0.25
 - b.2) Para obras: F = 0.15

Tanto el monto como el plazo se refieren, según corresponda, al contrato o ítem que debió ejecutarse o, en caso que estos involucraran obligaciones de ejecución periódica, a la prestación parcial que fuera materia de retraso. Para efectos del cálculo de la penalidad diaria se considera el monto del contrato vigente.

Para los supuestos que, por la naturaleza de la contratación, la fórmula indicada en el presente artículo no cumpla con su finalidad, el Ministerio de Economía y Finanzas mediante Resolución Ministerial puede establecer fórmulas especiales para el cálculo de la penalidad por mora.

13.2 DE LAS OTRAS PENALIDADES DISTINTAS A LA PENALIDAD POR MORA

De acuerdo con el artículo 163 del Reglamento, se pueden establecer otras penalidades, distintas al retraso o mora, las cuales deben ser objetivas, razonables, congruentes y proporcionales con el objeto de la contratación.

De acuerdo con el artículo 163 se pueden establecer otras penalidades, las cuales deben ser objetivas, razonables, congruentes y proporcionales con el objeto de la contratación.

Cabe precisar que la penalidad por mora y las otras penalidades pueden alcanzar cada una un monto máximo equivalente al diez por ciento (10%) del monto del contrato vigente, o de ser el caso, del ítem que debió ejecutarse.

Estas son las siguientes:

N°	SUPUESTOS DE APLICACIÓN DE	FORMA DE CÁLCULO	PROCEDIMIENTO
1	Cuando el personal acreditado permanece menos de (60) días desde el inicio de su participación en la ejecución del contrato o del ítem del plazo de ejecución, si este es menor a los sesenta (60) días, de conformidad con las disposiciones establecidas en el numeral 190.2 del artículo 190 del reglamento.	0.5 de la UIT por cada día de ausencia del personal en obra en el plazo previsto.	Según informe del supervisor o inspector de obra.

N°	SUPUESTOS DE APLICACIÓN DE	FORMA DE CÁLCULO	PROCEDIMIENTO
2	En caso el contratista incumpla con su obligación de ejecutar la prestación con el personal acreditado o debidamente sustituido.	0.5 de la UIT por cada día de ausencia del personal en obra.	Según informe del supervisor o inspector de obra.
3	Si el contratista o su personal, no permite el acceso al cuaderno de obra al SUPERVISOR DE LA OBRA, impidiendo anotar las ocurrencias.	Cinco por mil (5/1000) del monto de la valorización del periodo por cada día de dicho impedimento.	Según informe del supervisor o inspector de obra.
La entidad puede incluir otras penalidades a las previstas, incorporándolas según los siguiente:			
4	SEGURIDAD EN OBRA Y SEÑALIZACIÓN Cuando el contratista no cuenta con los dispositivos de seguridad en la obra y de señalización.	1/5000 del valor del contrato; por cada día de incumplimiento en obra.	Según informe del supervisor o inspector de obra.
5	INCUMPLIMIENTO DE UNIFORME Y PROTECCION PERSONAL Cuando el contratista no cumpla con dotar a su personal de uniformes y de implementos de seguridad.	1/5000 del valor del contrato, por cada ocurrencia en la obra.	Según informe del supervisor o inspector de obra.
6	PERMANENCIA DEL PERSONAL TÉCNICO EN OBRA Cuando el Residente de Obra y demás personal no se encuentra en forma permanente en la Obra, de acuerdo al factor de participación sin haber justificado su ausencia ante el supervisor y/o entidad. Por día y ocurrencia.	1/1000 del valor del contrato, por día y cada ocurrencia en la obra.	Según informe del supervisor o inspector de obra.
7	INCUMPLIMINETO DE MATERIALES EN OBRA No cuenta con materiales necesarios en obra de acuerdo al calendario de adquisición de Materiales.	1/1000 del valor del contrato, por cada día de falta de materiales.	Según informe del supervisor o inspector de obra.
8	CALIDAD DE LOS MATERIALES Cuando el contratista ingrese materiales a la obra sin la autorización del supervisor o utilice para la ejecución de la obra materiales de menos calidad que los especificados en el Expediente Técnico. La multa es por cada material no autorizado o no adecuado.	1/1000 del valor del contrato, por cada falta.	Según informe del supervisor o inspector de obra.
9	No cumple en realizar las medidas de mitigación ambiental indicados en el estudio de Impacto ambiental.	1/3000 de valor del contrato, por cada día.	Según informe del supervisor o inspector de obra.
10	INCUMPLIMIENTO DE ESPECIFICACIONES TÉCNICAS El incumplimiento de las especificaciones técnicas de productos entregables (Requisitos indicados en planos y EE.TT), materiales y equipos previstos en el Expediente Técnico de obra.	1/1000 del valor del contrato, por cada ocurrencia.	Según informe del supervisor o inspector de obra.

N°	SUPUESTOS DE APLICACIÓN DE	FORMA DE CÁLCULO	PROCEDIMIENTO
11	En caso culmine la relación contractual entre el contratista y el personal ofertado y la Entidad no haya aprobado la sustitución del personal por no cumplir con la experiencia y calificaciones requeridas.	0.5 de la UIT por cada día de ausencia del personal en obra.	Según informe del supervisor o inspector de obra.

14. REQUISITOS DE CALIFICACIÓN

Para efectos de la contratación, el postulante deberá regirse estricta y mínimamente al cumplimiento de los siguientes puntos:

14.1 CAPACIDAD TÉCNICA

El postulante deberá contar y acreditar con el siguiente equipamiento estratégico con la finalidad de demostrar la capacidad operativa:

Requisitos:

ÍTEM	DESCRIPCION	CANTIDAD
1	MOTONIVELADORA DE 25 HP	1
2	RODILLO LISO VIBRATORIO AUTOPROPULSADO 70-100 HP 7-9 TON	1
3	CAMION VOLQUETE DE 15 M3	2
4	RETROEXCAVADORA	1
5	CARGADOR FRONTAL 230 HP	1

14.2 FORMACIÓN ACADÉMICA DEL PLANTEL PROFESIONAL CLAVE

El personal clave para la ejecución de la obra deberá contar mínimamente con la siguiente formación académica:

ESPECIALIDAD	FORMACIÓN
Ing. Residente de obra	Profesional titulado, colegiado y habilitado en Ingeniería Civil.
Especialista en Hidrología	Profesional, titulado colegiado y habilitado en Ingeniería Civil y/o Ingeniería Hidráulica y/o ingeniería Sanitaria.
Especialista en seguridad y salud en el trabajo	Profesional titulado, colegiado y habilitado como Ingeniero de Seguridad y/o Ingeniero Civil y/o Ingeniero de Minas o carrera similares.
Especialista en Ing. Ambiental en obra	Profesional titulado, colegiado y habilitado como Ingeniero de Ambiental.

14.3 EXPERIENCIA PROFESIONAL DEL PLANTEL PROFESIONAL CLAVE

El personal clave para la ejecución de la obra deberá contar mínimamente con la siguiente experiencia:

ESPECIALIDAD	FORMACIÓN
Ing. Residente de obra	Profesional colegiado y habilitado en ingeniería civil, el profesional deberá acreditar la experiencia de setenta y dos (72) meses computados desde la colegiatura como ingeniero residente y/o supervisor y/o jefe de supervisión y/o residente de obra y/o responsable técnico, en obras similares al objeto de la convocatoria.

Especialista en Hidrología	Profesional colegiado y habilitado en ingeniería civil, ingeniería hidráulica y/o ingeniería sanitaria, el profesional deberá acreditar la experiencia de treinta y seis (36) meses computados desde la colegiatura como ingeniero hidráulico y/o especialista hidráulico, en obras en general.
Especialista en seguridad y salud en el trabajo	Experiencia ing civil, ing industrial , debera acreditar veinticuatro (24) meses computados desde la fecha de colegiatura como Especialista y/o ingeniero y/o supervisor y/o jefe y/o responsable y/o ocupacional o seguridad de obra o seguridad en el trabajo o salud ocupacional o implementación de planes de seguridad e higiene ocupacional o en prevención de riesgos laborales, en obras en general.
Especialista en Ing. Ambiental en obra	profesional colegiado y habilitado en ingeniería ambiental, el profesional deberá acreditar la experiencia setenta y dos (72) meses computados desde la colegiatura como Especialista en Ing. Ambiental en obra y/o jefe de proyectos de monitoreo ambiental (calidad de aire y/o ruido y/o emisiones gaseosas y/o salud en la construcción y/o saneamiento)

Importante

Para determinar que los postores cuentan con las capacidades necesarias para ejecutar el contrato, el comité de selección incorpora los requisitos de calificación que se extraen del expediente técnico, no pudiendo incluirse requisitos adicionales a los previstos en el mismo, ni distintos a los siguientes:

3.2. REQUISITOS DE CALIFICACIÓN

A	CAPACIDAD TÉCNICA Y PROFESIONAL																		
A.1	EQUIPAMIENTO ESTRATÉGICO																		
	<div>Requisitos:</div> <table><tr><th>ÍTEM</th><th>DESCRIPCION</th><th>CANTIDAD</th></tr><tr><td>1</td><td>MOTONIVELADORA DE 25 HP</td><td>1</td></tr><tr><td>2</td><td>RODILLO LISO VIBRATORIO AUTOPROPULSADO 70-100 HP 7-9 TON</td><td>1</td></tr><tr><td>3</td><td>CAMION VOLQUETE DE 15 M3</td><td>2</td></tr><tr><td>4</td><td>RETROEXCAVADORA</td><td>1</td></tr><tr><td>5</td><td>CARGADOR FRONTAL 230 HP</td><td>1</td></tr></table> <div>Acreditación:</div> <p>Copia de documentos que sustenten la propiedad, la posesión, el compromiso de compra venta o alquiler u otro documento que acredite la disponibilidad del requisito de calificación equipamiento estratégico. En el caso que el postor ganador sea un consorcio, los documentos de acreditación de este requisito pueden estar a nombre del consorcio o de uno de sus integrantes.</p> <div><div>Importante</div><div>No corresponde solicitar como equipamiento que el postor cuente con oficinas, locales u otros espacios físicos. Asimismo, no se puede requerir características, años de antigüedad y demás condiciones del equipamiento que no consten en el expediente técnico.</div></div>	ÍTEM	DESCRIPCION	CANTIDAD	1	MOTONIVELADORA DE 25 HP	1	2	RODILLO LISO VIBRATORIO AUTOPROPULSADO 70-100 HP 7-9 TON	1	3	CAMION VOLQUETE DE 15 M3	2	4	RETROEXCAVADORA	1	5	CARGADOR FRONTAL 230 HP	1
ÍTEM	DESCRIPCION	CANTIDAD																	
1	MOTONIVELADORA DE 25 HP	1																	
2	RODILLO LISO VIBRATORIO AUTOPROPULSADO 70-100 HP 7-9 TON	1																	
3	CAMION VOLQUETE DE 15 M3	2																	
4	RETROEXCAVADORA	1																	
5	CARGADOR FRONTAL 230 HP	1																	
A.2	CALIFICACIONES DEL PLANTEL PROFESIONAL CLAVE																		
	FORMACIÓN ACADÉMICA DEL PLANTEL PROFESIONAL CLAVE																		
	<table><tr><th>ESPECIALIDAD</th><th>FORMACIÓN</th></tr><tr><td>Ing. Residente de obra</td><td>Profesional colegiado y habilitado en ingeniería civil, el profesional deberá acreditar la experiencia de setenta y dos (72) meses computados desde la colegiatura como ingeniero residente y/o supervisor y/o jefe de supervisión y/o residente de obra y/o responsable técnico, en obras similares al objeto de la convocatoria.</td></tr><tr><td>Especialista en Hidrología</td><td>Profesional colegiado y habilitado en ingeniería civil, ingeniería hidráulica y/o ingeniería sanitaria, el profesional deberá acreditar la experiencia de treinta y seis (36) meses computados desde la colegiatura como ingeniero hidráulico y/o especialista hidráulico, en obras en general.</td></tr><tr><td>Especialista en seguridad y salud en el trabajo</td><td>Experiencia ing civil, ing industrial , debera acreditar veinticuatro (24) meses computados desde la fecha de colegiatura como Especialista y/o ingeniero y/o supervisor y/o jefe y/o responsable y/o ocupacional o seguridad de obra o seguridad en el trabajo o salud ocupacional o implementación de planes de seguridad e higiene ocupacional o en prevención de riesgos laborales, en obras en general.</td></tr><tr><td>Especialista en Ing. Ambiental en obra</td><td>profesional colegiado y habilitado en ingeniería ambiental, el profesional deberá acreditar la experiencia setenta y dos (72) meses computados desde la colegiatura como Especialista en Ing. Ambiental en obra y/o jefe de proyectos de monitoreo</td></tr></table>	ESPECIALIDAD	FORMACIÓN	Ing. Residente de obra	Profesional colegiado y habilitado en ingeniería civil, el profesional deberá acreditar la experiencia de setenta y dos (72) meses computados desde la colegiatura como ingeniero residente y/o supervisor y/o jefe de supervisión y/o residente de obra y/o responsable técnico, en obras similares al objeto de la convocatoria.	Especialista en Hidrología	Profesional colegiado y habilitado en ingeniería civil, ingeniería hidráulica y/o ingeniería sanitaria, el profesional deberá acreditar la experiencia de treinta y seis (36) meses computados desde la colegiatura como ingeniero hidráulico y/o especialista hidráulico, en obras en general.	Especialista en seguridad y salud en el trabajo	Experiencia ing civil, ing industrial , debera acreditar veinticuatro (24) meses computados desde la fecha de colegiatura como Especialista y/o ingeniero y/o supervisor y/o jefe y/o responsable y/o ocupacional o seguridad de obra o seguridad en el trabajo o salud ocupacional o implementación de planes de seguridad e higiene ocupacional o en prevención de riesgos laborales, en obras en general.	Especialista en Ing. Ambiental en obra	profesional colegiado y habilitado en ingeniería ambiental, el profesional deberá acreditar la experiencia setenta y dos (72) meses computados desde la colegiatura como Especialista en Ing. Ambiental en obra y/o jefe de proyectos de monitoreo								
ESPECIALIDAD	FORMACIÓN																		
Ing. Residente de obra	Profesional colegiado y habilitado en ingeniería civil, el profesional deberá acreditar la experiencia de setenta y dos (72) meses computados desde la colegiatura como ingeniero residente y/o supervisor y/o jefe de supervisión y/o residente de obra y/o responsable técnico, en obras similares al objeto de la convocatoria.																		
Especialista en Hidrología	Profesional colegiado y habilitado en ingeniería civil, ingeniería hidráulica y/o ingeniería sanitaria, el profesional deberá acreditar la experiencia de treinta y seis (36) meses computados desde la colegiatura como ingeniero hidráulico y/o especialista hidráulico, en obras en general.																		
Especialista en seguridad y salud en el trabajo	Experiencia ing civil, ing industrial , debera acreditar veinticuatro (24) meses computados desde la fecha de colegiatura como Especialista y/o ingeniero y/o supervisor y/o jefe y/o responsable y/o ocupacional o seguridad de obra o seguridad en el trabajo o salud ocupacional o implementación de planes de seguridad e higiene ocupacional o en prevención de riesgos laborales, en obras en general.																		
Especialista en Ing. Ambiental en obra	profesional colegiado y habilitado en ingeniería ambiental, el profesional deberá acreditar la experiencia setenta y dos (72) meses computados desde la colegiatura como Especialista en Ing. Ambiental en obra y/o jefe de proyectos de monitoreo																		

	<table border="1" data-bbox="343 190 1503 264"> <tr> <td data-bbox="343 190 550 264"></td><td data-bbox="550 190 1503 264">ambiental (calidad de aire y/o ruido y/o emisiones gaseosas y/o salud en la construcción y/o saneamiento)</td></tr> </table> <p>Acreditación:</p> <p>Copia de los diplomas que acrediten la formación académica requerida del plantel profesional clave, en caso que el grado o título profesional requerido no se encuentre publicado en el Registro Nacional de Grados Académicos y Títulos Profesionales a cargo de la Superintendencia Nacional de Educación Superior Universitaria – SUNEDU¹⁵.</p> <div data-bbox="276 510 1369 788" style="border: 1px solid blue; padding: 5px;"> <p>Importante</p> <ul style="list-style-type: none"> El residente de la obra debe cumplir las calificaciones establecidas en el artículo 179 del Reglamento. La Entidad debe aceptar las diferentes denominaciones utilizadas para acreditar la carrera profesional requerida, aun cuando no coincida literalmente con aquella prevista en los requisitos de calificación (por ejemplo Ingeniería Ambiental, Ingeniería en Gestión Ambiental, Ingeniería y Gestión Ambiental u otras denominaciones). </div>		ambiental (calidad de aire y/o ruido y/o emisiones gaseosas y/o salud en la construcción y/o saneamiento)								
	ambiental (calidad de aire y/o ruido y/o emisiones gaseosas y/o salud en la construcción y/o saneamiento)										
A.3	<p>EXPERIENCIA DEL PLANTEL PROFESIONAL CLAVE</p> <table border="1" data-bbox="343 922 1503 1579"> <thead> <tr> <th data-bbox="343 922 550 967">ESPECIALIDAD</th><th data-bbox="550 922 1503 967">FORMACIÓN</th></tr> </thead> <tbody> <tr> <td data-bbox="343 967 550 1102">Ing. Residente de obra</td><td data-bbox="550 967 1503 1102">Profesional colegiado y habilitado en ingeniería civil, el profesional deberá acreditar la experiencia de setenta y dos (72) meses computados desde la colegiatura como ingeniero residente y/o supervisor y/o jefe de supervisión y/o residente de obra y/o responsable técnico, en obras similares al objeto de la convocatoria.</td></tr> <tr> <td data-bbox="343 1102 550 1236">Especialista en Hidrología</td><td data-bbox="550 1102 1503 1236">Profesional colegiado y habilitado en ingeniería civil, ingeniería hidráulica y/o ingeniería sanitaria, el profesional deberá acreditar la experiencia de treinta y seis (36) meses computados desde la colegiatura como ingeniero hidráulico y/o especialista hidráulico, en obras en general.</td></tr> <tr> <td data-bbox="343 1236 550 1406">Especialista en seguridad y salud en el trabajo</td><td data-bbox="550 1236 1503 1406">Experiencia ing civil, ing industrial , debera acreditar veinticuatro (24) meses computados desde la fecha de colegiatura como Especialista y/o ingeniero y/o supervisor y/o jefe y/o responsable y/o ocupacional o seguridad de obra o seguridad en el trabajo o salud ocupacional o implementación de planes de seguridad e higiene ocupacional o en prevención de riesgos laborales, en obras en general.</td></tr> <tr> <td data-bbox="343 1406 550 1579">Especialista en Ing. Ambiental en obra</td><td data-bbox="550 1406 1503 1579">profesional colegiado y habilitado en ingeniería ambiental, el profesional deberá acreditar la experiencia setenta y dos (72) meses computados desde la colegiatura como Especialista en Ing. Ambiental en obra y/o jefe de proyectos de monitoreo ambiental (calidad de aire y/o ruido y/o emisiones gaseosas y/o salud en la construcción y/o saneamiento)</td></tr> </tbody> </table> <p>Acreditación:</p> <p>Copia de (i) contratos y su respectiva conformidad o (ii) constancias o (iii) certificados o (iv) cualquier otra documentación que, de manera fehaciente demuestre la experiencia requerida del personal que conforma el plantel profesional clave.</p> <div data-bbox="276 1742 1348 2033" style="border: 1px solid blue; padding: 5px;"> <p>Importante</p> <ul style="list-style-type: none"> El residente de la obra debe cumplir la experiencia mínima establecida en el artículo 179 del Reglamento. Los documentos que acreditan la experiencia del personal deben incluir como mínimo los nombres y apellidos del profesional, el cargo desempeñado, el plazo de la prestación indicando el día, mes y año de inicio y culminación, el nombre de la Entidad u organización que emite el documento, la fecha de emisión y nombres y apellidos de quien suscribe el documento. </div>	ESPECIALIDAD	FORMACIÓN	Ing. Residente de obra	Profesional colegiado y habilitado en ingeniería civil, el profesional deberá acreditar la experiencia de setenta y dos (72) meses computados desde la colegiatura como ingeniero residente y/o supervisor y/o jefe de supervisión y/o residente de obra y/o responsable técnico, en obras similares al objeto de la convocatoria.	Especialista en Hidrología	Profesional colegiado y habilitado en ingeniería civil, ingeniería hidráulica y/o ingeniería sanitaria, el profesional deberá acreditar la experiencia de treinta y seis (36) meses computados desde la colegiatura como ingeniero hidráulico y/o especialista hidráulico, en obras en general.	Especialista en seguridad y salud en el trabajo	Experiencia ing civil, ing industrial , debera acreditar veinticuatro (24) meses computados desde la fecha de colegiatura como Especialista y/o ingeniero y/o supervisor y/o jefe y/o responsable y/o ocupacional o seguridad de obra o seguridad en el trabajo o salud ocupacional o implementación de planes de seguridad e higiene ocupacional o en prevención de riesgos laborales, en obras en general.	Especialista en Ing. Ambiental en obra	profesional colegiado y habilitado en ingeniería ambiental, el profesional deberá acreditar la experiencia setenta y dos (72) meses computados desde la colegiatura como Especialista en Ing. Ambiental en obra y/o jefe de proyectos de monitoreo ambiental (calidad de aire y/o ruido y/o emisiones gaseosas y/o salud en la construcción y/o saneamiento)
ESPECIALIDAD	FORMACIÓN										
Ing. Residente de obra	Profesional colegiado y habilitado en ingeniería civil, el profesional deberá acreditar la experiencia de setenta y dos (72) meses computados desde la colegiatura como ingeniero residente y/o supervisor y/o jefe de supervisión y/o residente de obra y/o responsable técnico, en obras similares al objeto de la convocatoria.										
Especialista en Hidrología	Profesional colegiado y habilitado en ingeniería civil, ingeniería hidráulica y/o ingeniería sanitaria, el profesional deberá acreditar la experiencia de treinta y seis (36) meses computados desde la colegiatura como ingeniero hidráulico y/o especialista hidráulico, en obras en general.										
Especialista en seguridad y salud en el trabajo	Experiencia ing civil, ing industrial , debera acreditar veinticuatro (24) meses computados desde la fecha de colegiatura como Especialista y/o ingeniero y/o supervisor y/o jefe y/o responsable y/o ocupacional o seguridad de obra o seguridad en el trabajo o salud ocupacional o implementación de planes de seguridad e higiene ocupacional o en prevención de riesgos laborales, en obras en general.										
Especialista en Ing. Ambiental en obra	profesional colegiado y habilitado en ingeniería ambiental, el profesional deberá acreditar la experiencia setenta y dos (72) meses computados desde la colegiatura como Especialista en Ing. Ambiental en obra y/o jefe de proyectos de monitoreo ambiental (calidad de aire y/o ruido y/o emisiones gaseosas y/o salud en la construcción y/o saneamiento)										

¹⁵ <https://enlinea.sunedu.gob.pe/>

En caso estos documentos establezcan el plazo de la experiencia adquirida por el profesional en meses sin especificar los días la Entidad debe considerar el mes completo.

De presentarse experiencia ejecutada paralelamente (traslape), para el cómputo del tiempo de dicha experiencia sólo se considerará una vez el periodo traslapado. No obstante, de presentarse periodos traslapados en el residente de obra, no se considera ninguna de las experiencias acreditadas, salvo la ejecución de obras por paquete.

Se considerará aquella experiencia que no tenga una antigüedad mayor a veinticinco (25) años anteriores a la fecha de la presentación de ofertas.

Asimismo, la Entidad debe valorar de manera integral los documentos presentados para acreditar dicha experiencia. En tal sentido, aun cuando en los documentos presentados la denominación del cargo o puesto no coincida literalmente con aquella prevista en los requisitos de calificación, se deberá validar la experiencia si las actividades que realizó el profesional corresponden con la función propia del cargo o puesto requerido.

Importante

- Si como resultado de una consulta u observación corresponde precisarse o ajustarse el requerimiento, se solicita la autorización del área usuaria y se pone de conocimiento de tal hecho a la dependencia que aprobó el expediente de contratación, de conformidad con el numeral 72.3 del artículo 72 del Reglamento.
- Los requisitos de calificación determinan si los postores cuentan con las capacidades necesarias para ejecutar el contrato, lo que debe ser acreditado documentalmente, y no mediante declaración jurada.

CAPÍTULO IV FACTORES DE EVALUACIÓN

La evaluación se realiza sobre la base de cien (100) puntos. El factor de evaluación referido al precio no debe superar el 40 % de la evaluación total.

Para determinar la oferta con el mejor puntaje y el orden de prelación de las ofertas, se considera lo siguiente:

FACTOR DE EVALUACIÓN	PUNTAJE / METODOLOGÍA PARA SU ASIGNACIÓN
A. PRECIO	
<p><u>Evaluación:</u></p> <p>Se evaluará considerando el precio ofertado por el postor.</p> <p><u>Acreditación:</u></p> <p>Se acreditará mediante el documento que contiene el precio de la oferta (Anexo N° 6).</p>	<p>La evaluación consistirá en otorgar el máximo puntaje a la oferta de precio más bajo y se otorga a las demás ofertas puntajes inversamente proporcionales a sus respectivos precios, según la siguiente fórmula:</p> $P_i = \frac{O_m \times PMP}{O_i}$ <p>I = Oferta P_i = Puntaje de la oferta a evaluar O_i = Precio i O_m = Precio de la oferta más baja PMP = Puntaje máximo del precio</p> <p style="text-align: right;">[40]¹⁶ puntos</p>

FACTORES DE EVALUACIÓN		PUNTAJE / METODOLOGÍA PARA SU ASIGNACIÓN
B.	EXPERIENCIA DEL POSTOR EN LA ESPECIALIDAD	[53] puntos
	<p><u>Evaluación:</u></p> <p>El postor acredita un monto facturado acumulado equivalente a UNA (1) VEZ EL VALOR REFERENCIAL DE LA CONTRATACIÓN], en la ejecución de obras similares, durante los 10 años anteriores a la fecha de la presentación de ofertas que se computarán desde la suscripción del acta de recepción de obra.</p> <p>Se considerará obra similar a: Creacion de drenaje pluvial con intervenciones en : enrocado de cauce de Drenaje; estructura de captacion y descarga, suministro de tuberia corrugado, registros arqueologicos</p> <p><u>Acreditación:</u></p> <p>La experiencia del postor se acreditará con copia simple de: (i) contratos y sus respectivas actas de recepción de obra; (ii) contratos y sus respectivas resoluciones de liquidación; o (iii) contratos y sus respectivas constancias de prestación o cualquier otra documentación¹⁷ de la cual se</p>	<p>M = Monto facturado acumulado por el postor</p> <p>M >= [1]¹⁸ veces el valor referencial: [53] puntos</p> <p>M >= [0.5] veces el valor referencial y < [1] veces el valor referencial: [33] puntos</p> <p>M > [0.25] veces el valor referencial y < [0.50] veces el valor referencial: (23) puntos</p>

¹⁶ Hasta un máximo de 40 puntos, de conformidad con el numeral 5.2 del artículo 5 de la Ley N° 31728.

¹⁷ De acuerdo con la **Opinión N° 185-2017/DTN** "cualquier otra documentación", se entiende como tal a todo documento emitido por la Entidad contratante con ocasión de la ejecución de la obra que cumpla con demostrar de manera indubitable aquello que se acredita, por ejemplo, mediante las resoluciones de liquidación de obra, las actas de recepción de conformidad, entre otros.

¹⁸ El monto no puede ser mayor a una (1) vez el valor referencial. En ese sentido, si por ejemplo se opta por evaluar hasta una (1) vez el valor referencial, la metodología del factor de evaluación podría ser la siguiente:

M >= 1 vez el valor referencial	[...] puntos
M >= 0.5 veces el valor referencial y < 1 vez el valor referencial	[...] puntos
M > 0.25 veces el valor referencial y < 0.5 veces el valor referencial	[...] puntos

FACTORES DE EVALUACIÓN	PUNTAJE / METODOLOGÍA PARA SU ASIGNACIÓN
<p>desprenda fehacientemente que la obra fue concluida, así como el monto total que implicó su ejecución; correspondientes a un máximo de veinte (20) contrataciones.</p> <p>En los casos que se acredite experiencia adquirida en consorcio, debe presentarse la promesa de consorcio o el contrato de consorcio del cual se desprenda fehacientemente el porcentaje de las obligaciones que se asumió en el contrato presentado; de lo contrario, no se computará la experiencia proveniente de dicho contrato.</p> <p>Asimismo, cuando se presenten contratos derivados de procesos de selección convocados antes del 20.09.2012, la calificación se ceñirá al método descrito en la Directiva “Participación de Proveedores en Consorcio en las Contrataciones del Estado”, debiendo presumirse que el porcentaje de las obligaciones equivale al porcentaje de participación de la promesa de consorcio o del contrato de consorcio. En caso que en dichos documentos no se consigne el porcentaje de participación se presumirá que las obligaciones se ejecutaron en partes iguales.</p> <p>Si el titular de la experiencia no es el postor, consignar si dicha experiencia corresponde a la matriz en caso que el postor sea sucursal, o fue transmitida por reorganización societaria, debiendo acompañar la documentación sustentatoria correspondiente.</p> <p>Si el postor acredita experiencia de otra persona jurídica como consecuencia de una reorganización societaria, debe presentar adicionalmente el Anexo N° 9.</p> <p>Cuando los contratos presentados se encuentren expresados en moneda extranjera, debe indicarse el tipo de cambio venta publicado por la Superintendencia de Banca, Seguros y AFP correspondiente a la fecha de suscripción.</p> <p>Sin perjuicio de lo anterior, los postores deben llenar y presentar el Anexo N° 10 referido a la experiencia del postor en la especialidad.</p> <div data-bbox="331 1265 1101 1417" style="border: 1px solid black; padding: 5px;"> <p>Importante</p> <p>En el caso de consorcios, la calificación de la experiencia se realiza conforme a la Directiva “Participación de Proveedores en Consorcio en las Contrataciones del Estado”.</p> </div>	

D. PROTECCIÓN SOCIAL Y DESARROLLO HUMANO	
<p><u>Evaluación:</u></p> <p>Certificación como “Empresa segura, libre de violencia y discriminación contra la mujer”</p> <p><u>Acreditación:</u></p> <p>Copia simple del documento del Ministerio de la Mujer y Poblaciones Vulnerables (MIMP) que lo reconoce como una de las empresas que obtuvo la marca de certificación “Empresa segura, libre de violencia y discriminación contra la mujer” en la última edición (https://www.mimp.gob.pe/)</p> <p>En caso que el postor se presente en consorcio, cada uno de sus integrantes, debe acreditar que cuenta con la certificación para obtener el puntaje.</p>	<p>(Máximo 2 puntos)</p> <p>Presenta documento que acredita que obtuvo el sello “Empresa segura, libre de violencia y discriminación contra la mujer”</p> <p style="text-align: right;">[2] puntos</p> <p>No presenta documento que acredita que obtuvo el sello “Empresa segura, libre de violencia y discriminación contra la mujer”</p> <p style="text-align: right;">0 puntos</p>

E. SOSTENIBILIDAD AMBIENTAL Y SOCIAL

Evaluación:

Se evaluará que el postor cuente con una (1) práctica de sostenibilidad ambiental o social

En caso que el postor se presente en consorcio, cada uno de sus integrantes, debe acreditar alguna de las prácticas de sostenibilidad ambiental o social para obtener el puntaje.

Importante para la Entidad

En caso el comité de selección opte por incluir el factor de sostenibilidad ambiental y social, debe incluirse obligatoriamente todas las opciones de prácticas previstas para el factor.

(Máximo 3 puntos)

Acredita una (1) de las prácticas de sostenibilidad

[3] puntos

No acredita ninguna práctica en sostenibilidad

0 puntos

E.1 Práctica:

Certificación del sistema de gestión de la seguridad y salud en el trabajo

Acreditación:

Copia simple del certificado que acredita que se ha implementado un sistema de gestión de seguridad y salud en el trabajo acorde con la norma ISO 45001:2018, o con la Norma Técnica Peruana equivalente (NTP-ISO 45001:2018) o norma que la sustituya, cuyo alcance o campo de aplicación considere obras de drenaje pluvial^{19 20}

El certificado debe haber sido emitido por un Organismo de Certificación acreditado para dicho sistema de gestión, ya sea ante el INACAL (antes INDECOPI) u otro organismo acreditador que cuente con reconocimiento internacional.²¹

El referido certificado debe corresponder a la sede, filial u oficina a cargo de la prestación²², y estar vigente²³ a la fecha de presentación de ofertas.

E.2 Práctica:

Certificación del sistema de gestión de la responsabilidad social

Acreditación:

Copia simple del certificado que acredita que se ha implementado un sistema de gestión de la responsabilidad social acorde con el estándar SA 8000:2014²⁴.

El certificado debe haber sido emitido por un Organismo de Certificación acreditado ante el "Social Accountability Accreditation Services" (SAAS).

¹⁹ Respecto de la definición del alcance o campo de aplicación del certificado, se podrían considerar certificados cuyos alcances involucren el objeto de contratación, tales como "ejecución o construcción de": obras de edificación, obras civiles, obras viales o de infraestructura vial, obras de saneamiento, obras electromecánicas, obras energéticas, obras de suministro de energía, entre otros.

²⁰ El postor en su oferta podrá acompañar el certificado con documentación complementaria emitida por la misma Entidad certificadora para precisar el alcance de su certificación; la cual debe corresponder a la sede que efectuará la prestación.

²¹ Sea firmante/signatario del Acuerdo de Reconocimiento Mutuo (MLA) del International Accreditation Forum-IAF (<http://www.iaf.nu>) o del InterAmerican Accreditation Cooperation-IAAC (<http://www.iaac.org.mx>) o del European co-operation for Accreditation-EA (<http://www.european-accreditation.org/>) o Cooperación de Acreditación de Asia Pacífico – APAC (<https://www.apac-accreditation.org/>).

²² En el certificado debe estar consignada la dirección exacta de la sede, filial u oficina a cargo de la prestación.

²³ Se refiere al periodo de vigencia que señala el certificado presentado.

²⁴ Entre las certificaciones voluntarias más difundidas mundialmente, referidas al desempeño social en aspectos de la responsabilidad social en los lugares de trabajo, se encuentra la correspondiente al estándar SA 8000, propuesto por la Social Accountability International (SAI). La certificación bajo este estándar refiere que una organización ha demostrado mediante una evaluación (Auditoría de Tercera Parte) que cumple con sus requisitos en los siguientes aspectos: Trabajo infantil, trabajo forzoso o bajo coacción, salud y seguridad, libertad de asociación y derecho a la negociación colectiva, discriminación, prácticas disciplinarias, horas de trabajo y remuneración.

<p>El referido certificado debe corresponder a la sede, filial u oficina a cargo de la prestación²⁵, y estar vigente²⁶ a la fecha de presentación de ofertas.</p>
<p>E.3 Práctica:</p> <p>Certificación del sistema de gestión ambiental.</p> <p><u>Acreditación:</u></p> <p>Copia simple del certificado que acredita que se ha implementado un sistema de gestión ambiental acorde con la norma ISO 14001:2015, o con la Norma Técnica Peruana equivalente (NTP-ISO 14001:2015), cuyo alcance o campo de aplicación considere : obras de drenaje pluvial^{27 28}</p> <p>El certificado debe haber sido emitido por un Organismo de Certificación acreditado para dicho sistema de gestión, ya sea ante el INACAL (antes INDECOPI) u otro organismo acreditador que cuente con reconocimiento internacional²⁹.</p> <p>El referido certificado debe corresponder a la sede, filial u oficina a cargo de la prestación³⁰, y estar vigente³¹ a la fecha de presentación de ofertas.</p>
<p>E.4 Práctica:</p> <p>Responsabilidad hídrica</p> <p><u>Acreditación:</u></p> <p>Copia simple del Certificado Azul emitido por la Autoridad Nacional del Agua que lo reconoce como empresa hídricamente responsable del “Programa Huella Hídrica” (http://www.ana.gob.pe/certificado_azul).</p>
<p>E.5 Práctica:</p> <p>Certificación del sistema de gestión de la energía</p> <p><u>Acreditación:</u></p> <p>Copia simple del certificado que acredita que se ha implementado un SGE acorde con la norma ISO 50001:2018, o con la Norma Técnica Peruana equivalente (NTP ISO 50001) o norma que la sustituya, cuyo alcance o campo de aplicación considere obras de drenaje pluvial^{32 33}</p> <p>El certificado debe haber sido emitido por un Organismo de Certificación acreditado para dicho sistema de gestión, ya sea ante el INACAL (antes INDECOPI) u otro organismo acreditador que cuente con reconocimiento internacional.³⁴</p>

²⁵ En el certificado debe estar consignada la dirección exacta de la sede, filial u oficina a cargo de la prestación.

²⁶ Se refiere al periodo de vigencia que señala el certificado presentado.

²⁷ Respecto de la definición del alcance o campo de aplicación del certificado, se podrían considerar certificados cuyos alcances involucren el objeto de contratación, tales como “ejecución o construcción de”: obras de edificación, obras civiles, obras viales o de infraestructura vial, obras de saneamiento, obras electromecánicas, obras energéticas, obras de suministro de energía, entre otros.

²⁸ El postor en su oferta podrá acompañar el certificado con documentación complementaria emitida por la misma Entidad certificadora para precisar el alcance de su certificación; la cual debe corresponder a la sede que efectuará la prestación.

²⁹ Sea firmante/signatario del Acuerdo de Reconocimiento Mutuo (MLA) del International Accreditation Forum-IAF (<http://www.iaf.nu>) o del InterAmerican Accreditation Cooperation-IAAC (<http://www.iaac.org.mx>) o del European co-operation for Accreditation-EA (<http://www.european-accreditation.org/>) o Cooperación de Acreditación de Asia Pacífico – APAC (<https://www.apac-accreditation.org/>).

³⁰ En el certificado debe estar consignada la dirección exacta de la sede, filial u oficina a cargo de la prestación.

³¹ Se refiere al periodo de vigencia que señala el certificado presentado.

³² Respecto de la definición del alcance o campo de aplicación del certificado, se podrían considerar certificados cuyos alcances involucren el objeto de contratación, tales como “ejecución o construcción de”: obras de edificación, obras civiles, obras viales o de infraestructura vial, obras de saneamiento, obras electromecánicas, obras energéticas, obras de suministro de energía, entre otros.

³³ El postor en su oferta podrá acompañar el certificado con documentación complementaria emitida por la misma Entidad certificadora para precisar el alcance de su certificación; la cual debe corresponder a la sede que efectuará la prestación.

³⁴ Sea firmante/signatario del Acuerdo de Reconocimiento Mutuo (MLA) del International Accreditation Forum-IAF (<http://www.iaf.nu>) o del InterAmerican Accreditation Cooperation-IAAC (<http://www.iaac.org.mx>) o del European co-operation for Accreditation-EA (<http://www.european-accreditation.org/>) o Cooperación de Acreditación de Asia Pacífico – APAC (<https://www.apac-accreditation.org/>).

El referido certificado debe corresponder a la sede, filial u oficina a cargo de la prestación³⁵, y estar vigente³⁶ a la fecha de presentación de ofertas.

F. INTEGRIDAD EN LA CONTRATACIÓN PÚBLICA

Evaluación:	(Máximo 2 puntos)
Se evaluará que el postor cuente con certificación del sistema de gestión antisoborno	Presenta Certificado ISO 37001 [2] puntos
<p><u>Acreditación:</u></p> <p>Copia simple del certificado que acredita que se ha implementado un sistema de gestión antisoborno acorde con la norma ISO 37001:2016 o con la Norma Técnica Peruana equivalente (NTP-ISO 37001:2017).</p> <p>El certificado debe haber sido emitido por un Organismo de Certificación acreditado para dicho sistema de gestión, ya sea ante el INACAL (antes INDECOPI) u otro organismo acreditador que cuente con reconocimiento internacional.³⁷</p> <p>El referido certificado debe corresponder a la sede, filial u oficina a cargo de la prestación³⁸, y estar vigente³⁹ a la fecha de presentación de ofertas.</p> <p>En caso que el postor se presente en consorcio, cada uno de sus integrantes, debe acreditar que cuenta con la certificación para obtener el puntaje.</p>	No presenta Certificado ISO 37001 0 puntos
PUNTAJE TOTAL	100 puntos⁴⁰

Importante

Los factores de evaluación elaborados por el comité de selección deben ser objetivos y guardan vinculación, razonabilidad y proporcionalidad con el objeto de la contratación. Asimismo, estos no pueden calificar con puntaje el cumplimiento del Expediente Técnico ni los requisitos de calificación.

³⁵ En el certificado debe estar consignada la dirección exacta de la sede, filial u oficina a cargo de la prestación.

³⁶ Se refiere al periodo de vigencia que señala el certificado presentado.

³⁷ Sea firmante/signatario del Acuerdo de Reconocimiento Mutuo (MLA) del International Accreditation Forum-IAF (<http://www.iaf.nu>) o del InterAmerican Accreditation Cooperation-IAAC (<http://www.iaac.org.mx>) o del European co-operation for Accreditation-EA (<http://www.european-accreditation.org/>) o Cooperación de Acreditación de Asia Pacífico – APAC (<https://www.apac-accreditation.org/>).

³⁸ En el certificado debe estar consignada la dirección exacta de la sede, filial u oficina a cargo de la prestación.

³⁹ Se refiere al periodo de vigencia que señala el certificado presentado.

⁴⁰ Es la suma de los puntajes de todos los factores de evaluación.

CAPÍTULO V PROFORMA DEL CONTRATO

Importante

- Dependiendo del objeto del contrato, de resultar indispensable, puede incluirse cláusulas adicionales o la adecuación de las propuestas en el presente documento, las que en ningún caso pueden contemplar disposiciones contrarias a la normativa vigente ni a lo señalado en este capítulo.
- En el caso de contratación de obras por paquete, se debe suscribir un contrato por cada obra incluida en el paquete.

Conste por el presente documento, la contratación de la ejecución de la obra **CREACION DEL SERVICIO DE DRENAJE PLUVIAL EN 05 ASENTAMIENTOS HUMANOS DEL SECTOR UMAPALCA DEL DISTRITO DE SABANDIA- PROVINCIA DE AREQUIPA – DEPARTAMENTO DE AREQUIPA**, que celebra de una parte [CONSIGNAR EL NOMBRE DE LA ENTIDAD], en adelante LA ENTIDAD, con RUC N° [.....], con domicilio legal en [.....], representada por [.....], identificado con DNI N° [.....], y de otra parte [.....], con RUC N° [.....], con domicilio legal en [.....], inscrita en la Ficha N° [.....] Asiento N° [.....] del Registro de Personas Jurídicas de la ciudad de [.....], debidamente representado por su Representante Legal, [.....], con DNI N° [.....], según poder inscrito en la Ficha N° [.....], Asiento N° [.....] del Registro de Personas Jurídicas de la ciudad de [.....], a quien en adelante se le denominará EL CONTRATISTA en los términos y condiciones siguientes:

CLÁUSULA PRIMERA: ANTECEDENTES

Con fecha [.....], el comité de selección adjudicó la buena pro de la **ADJUDICACIÓN SIMPLIFICADA N° Ley N° 31728 N° 005-2023-MDS** para la contratación de la ejecución de la obra **CREACION DEL SERVICIO DE DRENAJE PLUVIAL EN 05 ASENTAMIENTOS HUMANOS DEL SECTOR UMAPALCA DEL DISTRITO DE SABANDIA- PROVINCIA DE AREQUIPA – DEPARTAMENTO DE AREQUIPA**, a [INDICAR NOMBRE DEL GANADOR DE LA BUENA PRO], cuyos detalles e importe constan en los documentos integrantes del presente contrato.

CLÁUSULA SEGUNDA: OBJETO

El presente contrato tiene por objeto **CREACION DEL SERVICIO DE DRENAJE PLUVIAL EN 05 ASENTAMIENTOS HUMANOS DEL SECTOR UMAPALCA DEL DISTRITO DE SABANDIA- PROVINCIA DE AREQUIPA – DEPARTAMENTO DE AREQUIPA**.

CLÁUSULA TERCERA: MONTO CONTRACTUAL

El monto total del presente contrato asciende a [CONSIGNAR MONEDA Y MONTO], que incluye todos los impuestos de Ley.

Este monto comprende el costo de la ejecución de la obra, todos los tributos, seguros, transporte, inspecciones, pruebas y, de ser el caso, los costos laborales conforme a la legislación vigente, así como cualquier otro concepto que pueda tener incidencia sobre la ejecución de la prestación materia del presente contrato.

CLÁUSULA CUARTA: DEL PAGO⁴¹

LA ENTIDAD se obliga a pagar la contraprestación a EL CONTRATISTA en [INDICAR MONEDA], en periodos de valorización [CONSIGNAR MENSUALES U OTRO TIPO DE PERIODO], conforme a lo previsto en la sección específica de las bases. Asimismo, LA ENTIDAD o EL CONTRATISTA, según corresponda, se obligan a pagar el monto correspondiente al saldo de la liquidación del contrato de obra, en el plazo de [CONSIGNAR PLAZO EN DÍAS] días calendario, computados

⁴¹ En cada caso concreto, dependiendo de la naturaleza del contrato, podrá adicionarse la información que resulte pertinente a efectos de generar el pago.

desde el día siguiente del consentimiento de la liquidación.

En caso de retraso en el pago de las valorizaciones, por razones imputables a LA ENTIDAD, EL CONTRATISTA tiene derecho al reconocimiento de los intereses legales efectivos, de conformidad con el artículo 39 de la Ley de Contrataciones del Estado y los artículos 1244, 1245 y 1246 del Código Civil. Para tal efecto, se formulará una valorización de intereses y el pago se efectuará en las valorizaciones siguientes.

CLÁUSULA QUINTA: DEL PLAZO DE LA EJECUCIÓN DE LA PRESTACIÓN

El plazo de ejecución del presente contrato es de [.....] días calendario, el mismo que se computa desde el día siguiente de cumplidas las condiciones previstas en el artículo 176 del Reglamento.

Importante para la Entidad

- Cuando en el expediente de contratación se establezca que la obra debe ejecutarse bajo la modalidad de ejecución llave en mano, en lugar del párrafo anterior, deberá considerarse lo siguiente, según corresponda:

“El plazo de ejecución de la obra, el equipamiento, mobiliario y montaje hasta la puesta en servicio, materia de la presente convocatoria, es de [CONSIGNAR EL PLAZO DE EJECUCIÓN DE ESTA PRESTACIÓN, EL CUAL DEBE ESTAR EXPRESADO EN DÍAS CALENDARIO] días calendario, el mismo que se computa desde el día siguiente de cumplidas las condiciones previstas en el artículo 176 del Reglamento.”⁴²

“El plazo de ejecución de la obra, el equipamiento, mobiliario y montaje hasta la puesta en servicio, materia de la presente convocatoria, es de [CONSIGNAR EL PLAZO DE EJECUCIÓN DE ESTA PRESTACIÓN, EL CUAL DEBE ESTAR EXPRESADO EN DÍAS CALENDARIO] días calendario, el mismo que se computa desde el día siguiente de cumplidas las condiciones previstas en el artículo 176 del Reglamento y el plazo de la operación asistida de la obra es de [CONSIGNAR EL PLAZO DE EJECUCIÓN DE LA PRESTACIÓN ASISTIDA DE LA OBRA, EL CUAL DEBE ESTAR EXPRESADO EN DÍAS CALENDARIO] días calendario.”⁴³

Incorporar a las bases o eliminar, según corresponda

CLÁUSULA SEXTA: PARTES INTEGRANTES DEL CONTRATO

El presente contrato está conformado por las bases integradas, la oferta ganadora, así como los documentos derivados del procedimiento de selección que establezcan obligaciones para las partes.

CLÁUSULA SÉTIMA: GARANTÍAS

EL CONTRATISTA entregó al perfeccionamiento del contrato la respectiva garantía incondicional, solidaria, irrevocable, y de realización automática en el país al solo requerimiento, a favor de LA ENTIDAD, por los conceptos, montos y vigencias siguientes:

- De fiel cumplimiento del contrato: [CONSIGNAR EL MONTO], a través de la [INDICAR EL TIPO DE GARANTÍA PRESENTADA] N° [INDICAR NÚMERO DEL DOCUMENTO] emitida por [SEÑALAR EMPRESA QUE LA EMITE]. Monto que es equivalente al diez por ciento (10%) del monto del contrato original, la misma que debe mantenerse vigente hasta el consentimiento de la liquidación final.

En el caso que corresponda, consignar lo siguiente:

- Garantía fiel cumplimiento por prestaciones accesorias: [CONSIGNAR EL MONTO], a través de la [INDICAR EL TIPO DE GARANTÍA PRESENTADA] N° [INDICAR NÚMERO DEL DOCUMENTO] emitida por [SEÑALAR EMPRESA QUE LA EMITE], la misma que debe mantenerse vigente hasta el cumplimiento total de las obligaciones garantizadas.

⁴² Este párrafo debe ser incluido en el caso de obras que se ejecuten bajo la modalidad de ejecución llave en mano que no incluya operación asistida.

⁴³ Este párrafo debe ser incluido en el caso de obras que se ejecuten bajo la modalidad de ejecución llave en mano que incluya operación asistida.

CLÁUSULA OCTAVA: EJECUCIÓN DE GARANTÍAS POR FALTA DE RENOVACIÓN

LA ENTIDAD puede solicitar la ejecución de las garantías cuando EL CONTRATISTA no las hubiere renovado antes de la fecha de su vencimiento, conforme a lo dispuesto en el literal a) del numeral 155.1 del artículo 155 del Reglamento de la Ley de Contrataciones del Estado.

Importante para la Entidad

- Sólo en el caso que la Entidad hubiese previsto otorgar adelanto, se debe incluir la siguiente cláusula:

CLÁUSULA NOVENA: ADELANTO DIRECTO

“LA ENTIDAD otorgará [CONSIGNAR NÚMERO DE ADELANTOS A OTORGARSE] adelantos directos por el [CONSIGNAR PORCENTAJE QUE EN NINGÚN CASO EXCEDAN EN CONJUNTO EL 10% DEL MONTO DEL CONTRATO ORIGINAL] del monto del contrato original.

EL CONTRATISTA debe solicitar formalmente el [CONSIGNAR ADELANTO O PRIMER DESEMBOLSO DEL ADELANTO DIRECTO] dentro de los ocho (8) días siguientes a la suscripción del contrato, adjuntando a su solicitud la garantía por adelantos mediante carta fianza o póliza de caución y el comprobante de pago correspondiente. LA ENTIDAD debe entregar el monto solicitado dentro de los siete (7) días siguientes a la presentación de la solicitud de EL CONTRATISTA.

Asimismo, EL CONTRATISTA debe solicitar la entrega de los demás adelantos directos en [CONSIGNAR EL PLAZO Y OPORTUNIDAD PARA LA SOLICITUD]⁴⁴. La entrega del o los adelantos se realizará en [CONSIGNAR PLAZO Y OPORTUNIDAD]⁴⁵.

Vencido el plazo para solicitar el adelanto no procederá la solicitud.

- Si LA ENTIDAD considera necesario entregar adelantos para materiales e insumos a EL CONTRATISTA, deberá consignar la siguiente cláusula:

CLÁUSULA DÉCIMA: ADELANTO PARA MATERIALES E INSUMOS

“LA ENTIDAD otorgará adelantos para materiales e insumos por el [CONSIGNAR PORCENTAJE]⁴⁶ del monto del contrato original, conforme al calendario de adquisición de materiales e insumos presentado por EL CONTRATISTA.

La entrega de los adelantos se realizará en un plazo de [CONSIGNAR PLAZO] días calendario previos a la fecha prevista en el calendario de adquisición de materiales e insumos para cada adquisición, con la finalidad que EL CONTRATISTA pueda disponer de los materiales e insumos en la oportunidad prevista en el calendario de avance de obra valorizado. Para tal efecto, EL CONTRATISTA debe solicitar la entrega del adelanto en un plazo de [CONSIGNAR PLAZO] días calendario anteriores al inicio del plazo antes mencionado, adjuntando a su solicitud la garantía por adelantos mediante carta fianza o póliza de caución y el comprobante de pago respectivo.

La primera solicitud de EL CONTRATISTA debe realizarse una vez iniciado el plazo de ejecución de la obra. No procede el otorgamiento del adelanto para materiales e insumos en los casos en que las solicitudes correspondientes sean realizadas con posterioridad a las fechas señaladas en el calendario de adquisición de materiales e insumos.

- Si LA ENTIDAD considera necesario entregar adelantos para equipamiento y mobiliario, en el caso de contratos bajo la modalidad de llave en mano, deberá consignar la siguiente cláusula:

CLÁUSULA.....: ADELANTO PARA EQUIPAMIENTO Y MOBILIARIO, EN

⁴⁴ Indicar el plazo y oportunidad conforme al expediente de contratación.

⁴⁵ Este párrafo solo deberá ser incluido cuando la Entidad prevea la entrega de más de un adelanto directo al contratista.

⁴⁶ De conformidad con el numeral 180.2 del artículo 180 del Reglamento, los adelantos para materiales e insumos, no pueden superar el veinte por ciento (20%) del monto del contrato original, y en el caso de contratos bajo la modalidad de llave en mano, en los que se haya previsto el adelanto para equipamiento y mobiliario, no pueden superar en conjunto dicho porcentaje.

CONTRATOS BAJO LA MODALIDAD LLAVE EN MANO

“LA ENTIDAD otorgará adelantos para equipamiento y mobiliario por el [CONSIGNAR PORCENTAJE⁴⁷] del monto del contrato original, conforme al calendario de adquisición de materiales e insumos que incluye el equipamiento y mobiliario, presentado por EL CONTRATISTA.

La entrega de los adelantos se realizará en un plazo de [CONSIGNAR PLAZO] días calendario previos a la fecha prevista en el calendario de adquisición de materiales e insumos que incluye el equipamiento y mobiliario para cada adquisición, con la finalidad que EL CONTRATISTA pueda disponer del equipamiento y mobiliario en la oportunidad prevista en el calendario de avance de obra valorizado. Para tal efecto, EL CONTRATISTA debe solicitar la entrega del adelanto en un plazo de [CONSIGNAR PLAZO] días calendario anteriores al inicio del plazo antes mencionado, adjuntando a su solicitud la garantía por adelantos mediante carta fianza o póliza de caución y el comprobante de pago respectivo.

La primera solicitud de EL CONTRATISTA debe realizarse una vez iniciado el plazo de ejecución de la obra. No procede el otorgamiento del adelanto para equipamiento y mobiliario en los casos en que las solicitudes correspondientes sean realizadas con posterioridad a las fechas señaladas en el calendario de adquisición de materiales e insumos.

Incorporar a las bases o eliminar, según corresponda.

CLÁUSULA UNDÉCIMA: CONFORMIDAD DE LA OBRA

La conformidad de la obra será dada con la suscripción del Acta de Recepción de Obra.

CLÁUSULA DUODÉCIMA: DECLARACIÓN JURADA DEL CONTRATISTA

EL CONTRATISTA declara bajo juramento que se compromete a cumplir las obligaciones derivadas del presente contrato, bajo sanción de quedar inhabilitado para contratar con el Estado en caso de incumplimiento.

CLÁUSULA DÉCIMA TERCERA: ASIGNACIÓN DE RIESGOS DEL CONTRATO DE OBRA

Anexo N° 03					
Formato para asignar los riesgos					
1. NÚMERO Y FECHA DEL DOCUMENTO	Número	1	2. DATOS GENERALES DEL PROYECTO	Nombre del Proyecto	CREACION DEL SERVICIO DE DRENAJE PLUVIAL EN 05 ASENTAMIENTOS HUMANOS DEL SECTOR DE UMAPALCA DEL DISTRITO DE SABANDIA - PROVINCIA DE AREQUIPA - DEPARTAMENTO DE AREQUIPA
	Fecha	16/10/23		Ubicación Geográfica	SABANDIA – AREQUIPA – AREQUIPA
3.INFORMACIÓN DEL RIESGO	4 PLAN DE RESPUESTA A LOS RIESGOS				
	4.1 ESTRATEGIA SELECCIONADA		4.2 ACCIONES A REALIZAR EN EL MARCO DEL PLAN	4.3 RIESGO ASIGNADO A	

⁴⁷ De conformidad con el numeral 180.2 del artículo 180 del Reglamento, los adelantos para materiales e insumos, no pueden superar el veinte por ciento (20%) del monto del contrato original, y en el caso de contratos bajo la modalidad de llave en mano, en los que se haya previsto el adelanto para equipamiento y mobiliario, no pueden superar en conjunto dicho porcentaje.

3.1 CÓDIGO DE RIESGO	3.2 DESCRIPCIÓN DEL RIESGO	3.3 PRIORIDAD DEL RIESGO	Mitigar el riesgo	Evitar el riesgo	Aceptar el riesgo	Transferir el riesgo		Entidad	Contratista
1	RIESGOS DE INUNDACIONES DURANTE LA EJECUCIÓN DE OBRA	MODERADA	X				DESARROLLAR LA OBRA ENTRE LOS MESES DE JULIO Y DICIEMBRE. CONTAR CON EPPS QUE FACILITEN EL TRABAJO EN DIFÍCILES CONDICIONES. ELABORAR PLANES PREVENTIVOS DESPUES DE UN ESTUDIO DEL COMPORTAMIENTO DE LLUVIAS.	X	
2	RIESGOS SISMICOS DURANTE LA EJECUCIÓN DE OBRA	MODERADA			X		TOMAR MEDIDAS PREVENTIVAS BASADAS EN LA LEY DE SEGURIDAD Y SALUD EN EL TRABAJO. CAPACITAR AL PERSONAL PARA REACCIONAR FRENTE A UN EVENTO SISMICO EN HORAS DENTRO Y FUERA DEL TRABAJO.		X
3	Riesgo por Huelgas	BAJA	X				TOMAR MEDIDAS PREVENTIVAS BASADAS EN LA LEY DE SEGURIDAD Y SALUD EN EL TRABAJO. CAPACITAR AL PERSONAL PARA REACCIONAR FRENTE A ACTOS DE VANDALISMO EN HORAS DE TRABAJO.		X

4	Riesgo por Oposición social	BAJA	X			REALIZAR PLANES INFORMATIVOS PARA MOSTRAR AL PUBLICO LOS BENEFICIOS DEL PROYECTO, ASI COMO EL APOYO DE LA PARTICIPACION DE LA POBLACION EN EL MISMO.	X	
5	PELIGRO POR VULNERABILIDAD OCASIONANDO MAYOR PROBABILIDAD DE CONTAGIO DE COVID-19	MODERADA	X			LIMPIEZA Y DESINFECCIÓN DE TODOS LOS AMBIENTES DEL CENTRO DE TRABAJO. Este lineamiento busca asegurar superficies libres de COVID-19, por lo que el proceso de limpieza y desinfección aplica a ambientes, mobiliario, herramientas, equipos, útiles de escritorio, campamentos, entre otros.		X
						ELABORACION DE PLAN PARA LA VIGILANCIA, PREVENCIÓN Y CONTROL DE COVID – 19 EN EL TRABAJO		X
						EVALUACIÓN E IDENTIFICACIÓN DE LOS TRABAJADORES El responsable de Seguridad y Salud de los Trabajadores evaluará a todo el personal antes de ingresar a realizar		X

						labores, utilizando una Ficha de Sintomatología que será una Declaración Jurada de Prevención ante el Coronavirus COVID-19, se deberá realizar el control médico del personal		
						<p>EQUIPOS DE PROTECCIÓN PERSONAL CONTRA EL COVID-19</p> <p>Según lo establecido en el Documento Técnico del MINSA "Prevención y atención de personas afectadas por COVID-19 en el Perú", el uso de equipos de protección personal de acuerdo con el usuario presenta los siguientes escenarios:</p> <ul style="list-style-type: none"> • Paciente sintomático respiratorio y acompañante: <ul style="list-style-type: none"> - Mascarilla quirúrgica • Personal administrativo y vigilancia: <ul style="list-style-type: none"> - Uniforme de trabajo - Mascarilla quirúrgica • Personal de salud (responsable de seguridad y Salud de los Trabajadores) que tiene contacto a atiende a paciente COVID-19: <ul style="list-style-type: none"> - Gorro quirúrgico descartable - Respirador N95 		X

							<div>- Lentes protectores con ventosa</div> <div>- Mandilón descartable</div> <div>- Guantes de látex descartables</div>		
6	CONTAGIO DE COVID-19 DE TRABAJADORES DE OBRA A LA EJECUCION DE OBRA	MODERADA		X		<div>VIGILANCIA PERMANENTE DE LOS TRABAJADORES</div> <div>Los trabajadores aptos continuarán con sus actividades laborales, quienes serán evaluados por el responsable de Seguridad y Salud de los Trabajadores quién de identificar al trabajador como un caso sospechoso se derivarán a los establecimientos de salud del MINSAL para completar su evaluación</div>		X	
						<div>DISTANCIAMIENTO FÍSICO</div> <div>Todo trabajador deberá mantener al menos 1 metro de distancia entre una y otra persona, de acuerdo con el Documento Técnico del MINSA "Prevención, Diagnóstico y Tratamiento de personas afectadas por</div>		X	

						COVID-19 en el Perú", según la R.M 193-2020/MINSA. Quedan prohibidos los saludos con el contacto facial y/o físico apretón de manos entre el personal y compartir utensilios con otras personas		
						HIGIENE DEL PERSONAL Y CONTROL DE INFECCIONES Lavado de manos e Higiene: • El responsable de Seguridad y Salud de los Trabajadores, evaluará la cantidad y ubicación de puntos de lavado de manos (lavadero, caño con conexión a agua potable, jabón líquido y papel toalla) o alcohol gel, para el uso libre de lavado y desinfección de los trabajadores.		X
						Contenedores de basura: Deberá efectuarse la segregación de la basura y desechos de oficina, implementando los colores de bolsa (rojo para desechos que hayan tenido contacto con secreciones, siendo obligatorio su uso en los SSHH)		X

						<p>COMEDORES</p> <ul style="list-style-type: none"> • Implementar horarios en los comedores, para los refrigerios diferidos en el proyecto (desayuno, almuerzo, cena), coordinando turnos y grupos en los cuales se asegure el distanciamiento no menos de un (1) metro entre persona y persona. • Mantener distanciamiento entre mesas de los comedores no menos de 1 metro. • El comedor debe estar desinfectado antes de que el personal ingrese y el mismo debe desinfectarse después de que el personal se retire. 		X
						<p>OFICINAS</p> <ul style="list-style-type: none"> • Los módulos o escritorios de cada oficina deberán tener una distancia no menos a 1 metro entre ellos. • Asimismo, deberá cumplir el distanciamiento no menos de un (1) metro entre persona y persona 		X

						<p>UNIDADES DE TRANSPORTE DE LOS TRABAJADORES</p> <ul style="list-style-type: none"> • Los vehículos para el traslado de trabajadores y traslado de refrigerios deben ser desinfectados antes de la jornada de trabajo y al final de los traslados. • El conductor del vehículo deberá contar con alcohol en gel, que se deberá administrar en las manos a cada persona que sube a la unidad. • Deberá contar con papel toalla desechable y rociador con solución desinfectante para limpiar el tablero, volante, manijas de puertas, palanca de cambios, entre otros; además de alcohol gel para su uso personal. • En caso de detectarse a un trabajador que presente síntomas respiratorios o sospechoso de COVID-19 en el trayecto del viaje, el conductor del vehículo deberá proceder a reportar a la central de la empresa para que se haga transbordo del personal y se lleve al trabajador al establecimiento de salud más 		X	
--	--	--	--	--	--	---	--	---	--

						<p>cercano.</p> <ul style="list-style-type: none"> • Para el transporte en bus, minibús o combi, se deberá mantener el espaciamiento mínimo de un (1) metro entre pasajero 		
						<p>VESTUARIOS, DUCHAS Y SERVICIOS HIGIÉNICOS</p> <ul style="list-style-type: none"> • Los ambientes destinados para vestuarios, duchas y servicios higiénicos se limpiarán con solución desinfectante como mínimo 4 veces al día. • Se debe realizar la limpieza y desinfección general de pisos, zócalos, aparatos sanitarios y accesorios. 		X
						<p>PATIO DE MÁQUINAS Y ALMACÉN</p> <ul style="list-style-type: none"> • Se dispondrán de puntos de lavado de manos, jabón líquido, alcohol en gel y pape toalla, así como puntos de desinfección con agua y lejía, en las diferentes áreas de trabajo. • Se realizará el control y restricción del ingreso hacia las áreas de Patio de Máquinas y Almacén. 		X

						<p>FRENTE DE TRABAJO •</p> <p>Todo el personal mantendrá el uso obligatorio de su respectiva mascarilla y estas serán renovadas durante el día por los responsables de los frentes de trabajo. • En los frentes de trabajo y áreas auxiliares se contará con agua, lavatorios de manos, jabón líquido y productos desinfectantes.</p> <p>• Durante la jornada de trabajo, el responsable de Seguridad y Salud de los Trabajadores realizará el monitoreo del control de temperatura corporal de todo el personal de obra y registrarán dicha toma en una ficha de control diario. •</p> <p>Los baños portátiles dispuestos en los frentes de trabajo y/o áreas auxiliares serán limpiados y desinfectados de forma diaria por personal capacitado y que cuenten con los implementos de seguridad adecuados. • Se debe controlar que las actividades se realicen de manera general con el distanciamiento</p>		X	
--	--	--	--	--	--	--	--	---	--

						<p>mínimo de un (1) metro entre cada trabajador. • El capataz o responsable del frente estará atento para identificar personal a su cargo con presencia de síntomas, • Se deberá evitar compartir herramientas, de ser necesario, realizar la desinfección antes de usarla. • Durante las actividades del trabajo y horas de refrigerio, el personal conservará el distanciamiento mínimo de un (1) metro de persona a persona, así mismo, deberá lavarse las manos y desinfectarse antes de consumir cualquier tipo de alimento</p>		
						<p>MANEJO DE RESIDUOS SANITARIOS</p> <p>• Los residuos peligrosos y potencialmente peligrosos desde el punto de vista sanitario (mascarillas, guantes, papeles desechables, entre otros)</p>		X
						<p>CAMPAÑA DE VACUNACIÓN</p> <p>Como parte del Programa de vigilancia de la salud de los trabajadores se priorizará la vacunación contra la Influenza y</p>		X

						neumococo, esta campaña puede coordinarse con el MINSA o ESSALUD para la vacunación de todos los trabajadores.		
--	--	--	--	--	--	--	--	--

CLÁUSULA DÉCIMA CUARTA: RESPONSABILIDAD POR VICIOS OCULTOS

Ni la suscripción del Acta de Recepción de Obra, ni el consentimiento de la liquidación del contrato de obra, enervan el derecho de LA ENTIDAD a reclamar, posteriormente, por defectos o vicios ocultos, conforme a lo dispuesto por los artículos 40 de la Ley de Contrataciones del Estado y 173 de su Reglamento.

El plazo máximo de responsabilidad de EL CONTRATISTA es de [CONSIGNAR TIEMPO EN AÑOS, NO MENOR DE 7 AÑOS] años, contados a partir de la conformidad de la recepción [INDICAR TOTAL O PARCIAL, SEGÚN CORRESPONDA] de la obra.

CLÁUSULA DÉCIMA QUINTA: PENALIDADES

Si EL CONTRATISTA incurre en retraso injustificado en la ejecución de las prestaciones objeto del contrato, LA ENTIDAD le aplica automáticamente una penalidad por mora por cada día de atraso, de acuerdo a la siguiente fórmula:

$$\text{Penalidad Diaria} = \frac{0.10 \times \text{monto vigente}}{F \times \text{plazo vigente en días}}$$

Donde:

F = 0.15 para plazos mayores a sesenta (60) días o;

F = 0.40 para plazos menores o iguales a sesenta (60) días.

El retraso se justifica a través de la solicitud de ampliación de plazo debidamente aprobado. Adicionalmente, se considera justificado el retraso y en consecuencia no se aplica penalidad, cuando EL CONTRATISTA acredite, de modo objetivamente sustentado, que el mayor tiempo transcurrido no le resulta imputable. En este último caso la calificación del retraso como justificado por parte de LA ENTIDAD no da lugar al pago de gastos generales ni costos directos de ningún tipo, conforme el numeral 162.5 del artículo 162 del Reglamento de la Ley de Contrataciones del Estado.

Adicionalmente a la penalidad por mora se aplicarán las siguientes penalidades:

N°	SUPUESTOS DE APLICACIÓN DE	FORMA DE CÁLCULO	PROCEDIMIENTO
1	Cuando el personal acreditado permanece menos de (60) días desde el inicio de su participación en la ejecución del contrato o del íntegro del plazo de ejecución, si este es menor a los sesenta (60) días, de conformidad con las disposiciones establecidas en el numeral 190.2 del artículo 190 del reglamento.	0.5 de la UIT por cada día de ausencia del personal en obra en el plazo previsto.	Según informe del supervisor o inspector de obra.
2	En caso el contratista incumpla con su obligación de ejecutar la prestación con el personal acreditado o debidamente sustituido.	0.5 de la UIT por cada día de ausencia del personal en obra.	Según informe del supervisor o inspector de obra.

N°	SUPUESTOS DE APLICACIÓN DE	FORMA DE CÁLCULO	PROCEDIMIENTO
3	Si el contratista o su personal, no permite el acceso al cuaderno de obra al SUPERVISOR DE LA OBRA, impidiendo anotar las ocurrencias.	Cinco por mil (5/1000) del monto de la valorización del periodo por cada día de dicho impedimento.	Según informe del supervisor o inspector de obra.
La entidad puede incluir otras penalidades a las previstas, incorporándolas según los siguiente:			
4	SEGURIDAD EN OBRA Y SEÑALIZACIÓN Cuando el contratista no cuenta con los dispositivos de seguridad en la obra y de señalización.	1/5000 del valor del contrato; por cada día de incumplimiento en obra.	Según informe del supervisor o inspector de obra.
5	INCUMPLIMIENTO DE UNIFORME Y PROTECCION PERSONAL Cuando el contratista no cumpla con dotar a su personal de uniformes y de implementos de seguridad.	1/5000 del valor del contrato, por cada ocurrencia en la obra.	Según informe del supervisor o inspector de obra.
6	PERMANENCIA DEL PERSONAL TÉCNICO EN OBRA Cuando el Residente de Obra y demás personal no se encuentra en forma permanente en la Obra, de acuerdo al factor de participación sin haber justificado su ausencia ante el supervisor y/o entidad. Por día y ocurrencia.	1/1000 del valor del contrato, por día y cada ocurrencia en la obra.	Según informe del supervisor o inspector de obra.
7	INCUMPLIMINETO DE MATERIALES EN OBRA No cuenta con materiales necesarios en obra de acuerdo al calendario de adquisición de Materiales.	1/1000 del valor del contrato, por cada día de falta de materiales.	Según informe del supervisor o inspector de obra.
8	CALIDAD DE LOS MATERIALES Cuando el contratista ingrese materiales a la obra sin la autorización del supervisor o utilice para la ejecución de la obra materiales de menos calidad que los especificados en el Expediente Técnico. La multa es por cada material no autorizado o no adecuado.	1/1000 del valor del contrato, por cada falta.	Según informe del supervisor o inspector de obra.
9	No cumple en realizar las medidas de mitigación ambiental indicados en el estudio de Impacto ambiental.	1/3000 de valor del contrato, por cada día.	Según informe del supervisor o inspector de obra.
10	INCUMPLIMIENTO DE ESPECIFICACIONES TÉCNICAS El incumplimiento de las especificaciones técnicas de productos entregables (Requisitos indicados en planos y EE.TT), materiales y equipos previstos en el Expediente Técnico de obra.	1/1000 del valor del contrato, por cada ocurrencia.	Según informe del supervisor o inspector de obra.

N°	SUPUESTOS DE APLICACIÓN DE	FORMA DE CÁLCULO	PROCEDIMIENTO
11	En caso culmine la relación contractual entre el contratista y el personal ofertado y la Entidad no haya aprobado la sustitución del personal por no cumplir con la experiencia y calificaciones requeridas.	0.5 de la UIT por cada día de ausencia del personal en obra.	Según informe del supervisor o inspector de obra.

Importante

De haberse previsto otras penalidades a las previstas, incluir los supuestos de aplicación de penalidad, la forma de cálculo de la penalidad para cada supuesto y el procedimiento mediante el cual se verifica el supuesto a penalizar, conforme el artículo 163 del Reglamento de la Ley de Contrataciones del Estado.

Estas penalidades se deducen de las valorizaciones o en la liquidación final, según corresponda; o si fuera necesario, se cobra del monto resultante de la ejecución de la garantía de fiel cumplimiento.

La penalidad por mora y las otras penalidades pueden alcanzar cada una un monto máximo equivalente al diez por ciento (10%) del monto del contrato vigente, o de ser el caso, del ítem que debió ejecutarse.

Cuando se llegue a cubrir el monto máximo de la penalidad por mora o el monto máximo para otras penalidades, LA ENTIDAD puede resolver el contrato por incumplimiento.

CLÁUSULA DÉCIMA SEXTA: RESOLUCIÓN DEL CONTRATO

Cualquiera de las partes puede resolver el contrato, de conformidad con el numeral 32.3 del artículo 32 y artículo 36 de la Ley de Contrataciones del Estado, y el artículo 164 de su Reglamento. De darse el caso, LA ENTIDAD procederá de acuerdo a lo establecido en los artículos 165 y 207 del Reglamento de la Ley de Contrataciones del Estado.

CLÁUSULA DÉCIMA SÉTIMA: RESPONSABILIDAD DE LAS PARTES

Cuando se resuelva el contrato por causas imputables a algunas de las partes, se debe resarcir los daños y perjuicios ocasionados, a través de la indemnización correspondiente. Ello no obsta la aplicación de las sanciones administrativas, penales y pecuniarias a que dicho incumplimiento diere lugar, en el caso que éstas correspondan.

Lo señalado precedentemente no exime a ninguna de las partes del cumplimiento de las demás obligaciones previstas en el presente contrato.

CLÁUSULA DÉCIMA OCTAVA: ANTICORRUPCIÓN

EL CONTRATISTA declara y garantiza no haber, directa o indirectamente, o tratándose de una persona jurídica a través de sus socios, integrantes de los órganos de administración, apoderados, representantes legales, funcionarios, asesores o personas vinculadas a las que se refiere el artículo 7 del Reglamento de la Ley de Contrataciones del Estado, ofrecido, negociado o efectuado, cualquier pago o, en general, cualquier beneficio o incentivo ilegal en relación al contrato.

Asimismo, el CONTRATISTA se obliga a conducirse en todo momento, durante la ejecución del contrato, con honestidad, probidad, veracidad e integridad y de no cometer actos ilegales o de corrupción, directa o indirectamente o a través de sus socios, accionistas, participacionistas, integrantes de los órganos de administración, apoderados, representantes legales, funcionarios, asesores y personas vinculadas a las que se refiere el artículo 7 del Reglamento de la Ley de Contrataciones del Estado.

Además, EL CONTRATISTA se compromete a i) comunicar a las autoridades competentes, de manera directa y oportuna, cualquier acto o conducta ilícita o corrupta de la que tuviera conocimiento; y ii) adoptar medidas técnicas, organizativas y/o de personal apropiadas para evitar los referidos actos o prácticas.

Finalmente, EL CONTRATISTA se compromete a no colocar a los funcionarios públicos con los que deba interactuar, en situaciones reñidas con la ética. En tal sentido, reconoce y acepta la prohibición de ofrecerles a éstos cualquier tipo de obsequio, donación, beneficio y/o gratificación, ya sea de bienes o servicios, cualquiera sea la finalidad con la que se lo haga.

CLÁUSULA DÉCIMA NOVENA: MARCO LEGAL DEL CONTRATO

Sólo en lo no previsto en este contrato, en la Ley de Contrataciones del Estado y su Reglamento, en las directivas que emita el OSCE y demás normativa especial que resulte aplicable, serán de aplicación supletoria las disposiciones pertinentes del Código Civil vigente, cuando corresponda, y demás normas de derecho privado.

CLÁUSULA VIGÉSIMA: SOLUCIÓN DE CONTROVERSIAS⁴⁸

Las controversias que surjan entre las partes durante la ejecución del contrato se resuelven mediante conciliación o arbitraje, según el acuerdo de las partes.

Cualquiera de las partes tiene derecho a iniciar el arbitraje a fin de resolver dichas controversias dentro del plazo de caducidad previsto en la Ley de Contrataciones del Estado y su Reglamento.

Facultativamente, cualquiera de las partes tiene el derecho a solicitar una conciliación dentro del plazo de caducidad correspondiente, según lo señalado en el artículo 224 del Reglamento de la Ley de Contrataciones del Estado, sin perjuicio de recurrir al arbitraje, en caso no se llegue a un acuerdo entre ambas partes o se llegue a un acuerdo parcial. Las controversias sobre nulidad del contrato solo pueden ser sometidas a arbitraje.

El Laudo arbitral emitido es inapelable, definitivo y obligatorio para las partes desde el momento de su notificación, según lo previsto en el numeral 45.21 del artículo 45 de la Ley de Contrataciones del Estado.

Importante para la Entidad

De acuerdo con lo dispuesto en el numeral 243.4 del artículo 243 del Reglamento, la obligatoriedad de someter a Junta de Resolución de Disputas las controversias en los contratos de obra por montos superiores a veinte millones con 00/100 Soles (S/ 20 000 000,00), es obligatoria. Asimismo, el sometimiento de la solución de controversias a una Junta de Resolución de Disputas en los contratos cuyos montos sean iguales o menores a veinte millones con 00/100 Soles (S/ 20 000 000,00) es facultativa. En tal sentido, para el presente procedimiento de selección se puede incluir la siguiente cláusula:

CLÁUSULA VIGÉSIMA PRIMERA: JUNTA DE RESOLUCIÓN DE DISPUTAS

Las partes acuerdan para la solución de las controversias derivadas del presente Contrato de Obra conformar una Junta de Resolución de Disputas (en adelante, la JRD) de acuerdo a las disposiciones de la Ley de Contrataciones del Estado, su Reglamento y las directivas que emita OSCE al respecto (en adelante, las "Normas Aplicables a la JRD"); encargando su organización y administración al [DENOMINACIÓN O RAZÓN SOCIAL DEL CENTRO DE ADMINISTRACIÓN DESIGNADO POR LAS PARTES AL CUAL ENCARGAN LA ORGANIZACIÓN DE LA JRD].

La JRD estará compuesta por [TRES (3) MIEMBROS / UN (1) MIEMBRO], los/el cual/es será/n designado/s conforme a las Normas Aplicables a la JRD.

Todas las controversias generadas entre las partes con ocasión al presente Contrato de Obra deben ser sometidas, en primer lugar, a la decisión de la JRD de conformidad con las Normas Aplicables a las JRD.

La decisión que emita la JRD es vinculante y, por tanto, de inmediato y obligatorio cumplimiento para las partes conforme a lo establecido en las Normas Aplicables a la JRD. El incumplimiento de la decisión otorga a la parte afectada la potestad de resolver el contrato, previo aviso requiriendo el cumplimiento.

⁴⁸ De acuerdo con el numeral 225.3 del artículo 225 del Reglamento, las partes pueden recurrir al arbitraje ad hoc cuando las controversias deriven de procedimientos de selección cuyo valor referencial sea menor o igual a cinco millones con 00/100 soles (S/ 5 000 000,00).

En caso alguna de las Partes no esté de acuerdo con la decisión emitida por la JRD, podrá someter la controversia a arbitraje conforme a lo establecido en las Normas Aplicables a la JRD. Las Partes acuerdan que es condición obligatoria para el inicio del arbitraje el haber concluido de modo previo el procedimiento ante la JRD.

Si una Parte no manifiesta su disconformidad con una decisión emitida por la JRD en el plazo previsto en las Normas Aplicables a las JRD, entonces dicha decisión adquiere el carácter de definitiva y no podrá ser sometida a arbitraje. Si una Parte manifiesta su disconformidad con una decisión emitida por la JRD en el plazo previsto en las Normas Aplicables a las JRD, pero no inicia el arbitraje respectivo en el plazo previsto en dichas Normas, aquella adquiere la calidad de definitiva.

Incorporar o eliminar, según corresponda

CLÁUSULA VIGÉSIMA SEGUNDA: FACULTAD DE ELEVAR A ESCRITURA PÚBLICA

Cualquiera de las partes puede elevar el presente contrato a Escritura Pública corriendo con todos los gastos que demande esta formalidad.

CLÁUSULA VIGÉSIMA TERCERA: DOMICILIO PARA EFECTOS DE LA EJECUCIÓN CONTRACTUAL

Las partes declaran el siguiente domicilio para efecto de las notificaciones que se realicen durante la ejecución del presente contrato:

DOMICILIO DE LA ENTIDAD: [.....]

DOMICILIO DEL CONTRATISTA: [CONSIGNAR EL DOMICILIO SEÑALADO POR EL POSTOR GANADOR DE LA BUENA PRO AL PRESENTAR LOS REQUISITOS PARA EL PERFECCIONAMIENTO DEL CONTRATO]

La variación del domicilio aquí declarado de alguna de las partes debe ser comunicada a la otra parte, formalmente y por escrito, con una anticipación no menor de quince (15) días calendario.

De acuerdo con las bases integradas, la oferta y las disposiciones del presente contrato, las partes lo firman por duplicado en señal de conformidad en la ciudad de [.....] al [CONSIGNAR FECHA].

“LA ENTIDAD”

“EL CONTRATISTA”

Importante

Este documento puede firmarse digitalmente si ambas partes cuentan con firma digital, según la Ley N° 27269, Ley de Firmas y Certificados Digitales⁴⁹.

⁴⁹ Para mayor información sobre la normativa de firmas y certificados digitales ingresar a: <https://www.indecopi.gob.pe/web/firmas-digitales/firmar-y-certificados-digitales>

CAPÍTULO VI

CONSTANCIA DE PRESTACIÓN DE EJECUCIÓN DE OBRA

De conformidad con el artículo 169 del Reglamento, se deja expresa constancia de la culminación de la prestación derivada del contrato mencionado en el numeral 3 del presente documento.

1 DATOS DEL DOCUMENTO	Número del documento			
	Fecha de emisión del documento			
2 DATOS DEL CONTRATISTA	Nombre, denominación o razón social			
	RUC			
	EN CASO EL CONTRATISTA SEA UN CONSORCIO, ADEMÁS SE DEBERÁ REGISTRAR LA SIGUIENTE INFORMACIÓN:			
	Nombre o razón social del integrante del consorcio	RUC	%	Descripción de las obligaciones
3 DATOS DEL CONTRATO	Número del contrato			
	Tipo y número del procedimiento de selección			
	Descripción del objeto del contrato			
	Fecha de suscripción del contrato			
	Monto del contrato			
4 DATOS DE LA OBRA	Denominación de la obra			
	Ubicación de la obra (Región, Provincia y Distrito)			
	Nombres y apellidos del Supervisor de la Obra			
	Plazo de ejecución de la obra	Plazo original	días calendario	
		Ampliación(es) de plazo	días calendario	
		Total plazo	días calendario	
		Fecha de culminación de la obra		
		Fecha de recepción de la obra		
		Fecha de liquidación de la obra		
	Monto de la obra	Número de adicionales de obra		
		Monto total de los adicionales		
		Número de deductivos		
Monto total de los deductivos				
Monto total de la obra (sólo componente de obra)				

5 APLICACIÓN DE PENALIDADES	Monto de las penalidades por mora				
	Monto de otras penalidades				
	Monto total de las penalidades aplicadas				
6 SOLUCIÓN DE CONTROVERSIAS DEL CONTRATO	Junta de Resolución de Disputas	Si		No	
	Arbitraje	Si		No	
	N° de arbitrajes				
7 DATOS DE LA ENTIDAD	Nombre de la Entidad				
	RUC de la Entidad				
	Nombres y apellidos del funcionario que emite la constancia				
	Cargo que ocupa en la Entidad				
	Teléfono de contacto				
8					
	NOMBRE, FIRMA Y SELLO DEL FUNCIONARIO COMPETENTE				

ANEXOS

ANEXO N° 1

DECLARACIÓN JURADA DE DATOS DEL POSTOR

Señores

COMITÉ DE SELECCIÓN

ADJUDICACIÓN SIMPLIFICADA LEY N° 31728 N° 005-2023-MDS

Presente.-

El que se suscribe, [.....], postor y/o Representante Legal de [CONSIGNAR EN CASO DE SER PERSONA JURÍDICA], identificado con [CONSIGNAR TIPO DE DOCUMENTO DE IDENTIDAD] N° [CONSIGNAR NÚMERO DE DOCUMENTO DE IDENTIDAD], con poder inscrito en la localidad de [CONSIGNAR EN CASO DE SER PERSONA JURÍDICA] en la Ficha N° [CONSIGNAR EN CASO DE SER PERSONA JURÍDICA] Asiento N° [CONSIGNAR EN CASO DE SER PERSONA JURÍDICA], **DECLARO BAJO JURAMENTO** que la siguiente información se sujeta a la verdad:

Nombre, Denominación o Razón Social :			
Domicilio Legal :			
RUC :	Teléfono(s) :		
Correo electrónico :			

Autorización de notificación por correo electrónico:

Autorizo que se notifiquen al correo electrónico indicado las siguientes actuaciones:

1. Solicitud de reducción de la oferta económica.
2. Solicitud de subsanación de los requisitos para perfeccionar el contrato.
3. Solicitud para presentar los documentos para perfeccionar el contrato, según orden de prelación, de conformidad con lo previsto en el artículo 141 del Reglamento.
4. Respuesta a la solicitud de acceso al expediente de contratación.

Asimismo, me comprometo a remitir la confirmación de recepción, en el plazo máximo de dos (2) días hábiles de recibida la comunicación.

[CONSIGNAR CIUDAD Y FECHA]

.....
Firma, Nombres y Apellidos del postor o Representante legal, según corresponda

Importante

La notificación dirigida a la dirección de correo electrónico consignada se entenderá válidamente efectuada cuando la Entidad reciba acuse de recepción.

Importante

Cuando se trate de consorcios, la declaración jurada es la siguiente:

ANEXO N° 1

DECLARACIÓN JURADA DE DATOS DEL POSTOR

Señores

COMITÉ DE SELECCIÓN

ADJUDICACIÓN SIMPLIFICADA LEY N° 31728 N° 005-2023-MDS

Presente.-

El que se suscribe, [.....], representante común del consorcio [CONSIGNAR EL NOMBRE DEL CONSORCIO], identificado con [CONSIGNAR TIPO DE DOCUMENTO DE IDENTIDAD] N° [CONSIGNAR NÚMERO DE DOCUMENTO DE IDENTIDAD], **DECLARO BAJO JURAMENTO** que la siguiente información se sujeta a la verdad:

Datos del consorciado 1			
Nombre, Denominación o Razón Social :			
Domicilio Legal :			
RUC :	Teléfono(s) :		
Correo electrónico :			

Datos del consorciado 2			
Nombre, Denominación o Razón Social :			
Domicilio Legal :			
RUC :	Teléfono(s) :		
Correo electrónico :			

Datos del consorciado ...			
Nombre, Denominación o Razón Social :			
Domicilio Legal :			
RUC :	Teléfono(s) :		
Correo electrónico :			

Autorización de notificación por correo electrónico:

Correo electrónico del consorcio:

Autorizo que se notifiquen al correo electrónico indicado las siguientes actuaciones:

1. Solicitud de reducción de la oferta económica.
2. Solicitud de subsanación de los requisitos para perfeccionar el contrato.
3. Solicitud para presentar los documentos para perfeccionar el contrato, según orden de prelación, de conformidad con lo previsto en el artículo 141 del Reglamento.
4. Respuesta a la solicitud de acceso al expediente de contratación.

Asimismo, me comprometo a remitir la confirmación de recepción, en el plazo máximo de dos (2) días hábiles de recibida la comunicación.

[CONSIGNAR CIUDAD Y FECHA]

.....
**Firma, Nombres y Apellidos del representante
común del consorcio**

Importante

La notificación dirigida a la dirección de correo electrónico consignada se entenderá válidamente efectuada cuando la Entidad reciba acuse de recepción.

ANEXO N° 2

DECLARACIÓN JURADA (ART. 52 DEL REGLAMENTO DE LA LEY DE CONTRATACIONES DEL ESTADO)

Señores

COMITÉ DE SELECCIÓN

ADJUDICACIÓN SIMPLIFICADA LEY N° 31728 N° 005-2023-MDS

Presente.-

Mediante el presente el suscrito, postor y/o Representante Legal de [CONSIGNAR EN CASO DE SER PERSONA JURÍDICA], declaro bajo juramento:

- i. No haber incurrido y me obligo a no incurrir en actos de corrupción, así como a respetar el principio de integridad.
- ii. No tener impedimento para postular en el procedimiento de selección ni para contratar con el Estado, conforme al artículo 11 de la Ley de Contrataciones del Estado.
- iii. Conocer las sanciones contenidas en la Ley de Contrataciones del Estado y su Reglamento, así como las disposiciones aplicables de la Ley N° 27444, Ley del Procedimiento Administrativo General.
- iv. Participar en el presente proceso de contratación en forma independiente sin mediar consulta, comunicación, acuerdo, arreglo o convenio con ningún proveedor; y, conocer las disposiciones del Decreto Legislativo N° 1034, Decreto Legislativo que aprueba la Ley de Represión de Conductas Anticompetitivas.
- v. Conocer, aceptar y someterme a las bases, condiciones y reglas del procedimiento de selección.
- vi. Ser responsable de la veracidad de los documentos e información que presento en el presente procedimiento de selección.
- vii. Comprometerme a mantener la oferta presentada durante el procedimiento de selección y a perfeccionar el contrato, en caso de resultar favorecido con la buena pro.

[CONSIGNAR CIUDAD Y FECHA]

.....
**Firma, Nombres y Apellidos del postor o
Representante legal, según corresponda**

Importante

En el caso de consorcios, cada integrante debe presentar esta declaración jurada, salvo que sea presentada por el representante común del consorcio.

ANEXO N° 3

DECLARACIÓN JURADA DE CUMPLIMIENTO DEL EXPEDIENTE TÉCNICO

Señores

COMITÉ DE SELECCIÓN

ADJUDICACIÓN SIMPLIFICADA LEY N° 31728 N° 005-2023-MDS

Presente.-

Es grato dirigirme a usted, para hacer de su conocimiento que luego de haber examinado las bases y demás documentos del procedimiento de la referencia y, conociendo todos los alcances y las condiciones detalladas en dichos documentos, el postor que suscribe ofrece la ejecución de la obra [CONSIGNAR EL OBJETO DE LA CONVOCATORIA], de conformidad con el respectivo Expediente Técnico y las demás condiciones que se indican en el numeral 3.1 del Capítulo III de la sección específica de las bases y los documentos del procedimiento.

[CONSIGNAR CIUDAD Y FECHA]

.....
**Firma, Nombres y Apellidos del postor o
Representante legal o común, según corresponda**

ANEXO N° 4

DECLARACIÓN JURADA DE PLAZO DE EJECUCIÓN DE LA OBRA

Señores

COMITÉ DE SELECCIÓN

ADJUDICACIÓN SIMPLIFICADA LEY N° 31728 N° 005-2023-MDS

Presente.-

Mediante el presente, con pleno conocimiento de las condiciones que se exigen en las bases del procedimiento de la referencia, me comprometo a ejecutar la obra [CONSIGNAR LA DENOMINACIÓN DE LA CONVOCATORIA] en el plazo de [CONSIGNAR EL PLAZO OFERTADO, EL CUAL DEBE SER EXPRESADO EN DÍAS CALENDARIO] días calendario.

[CONSIGNAR CIUDAD Y FECHA]

.....
**Firma, Nombres y Apellidos del postor o
Representante legal o común, según corresponda**

Importante para la Entidad

- Cuando en el expediente de contratación establezca que la obra debe ejecutarse bajo la modalidad de ejecución llave en mano, considerar lo siguiente, según corresponda

“Mediante el presente, con pleno conocimiento de las condiciones que se exigen en las bases del procedimiento de la referencia, me comprometo a ejecutar la obra [CONSIGNAR LA DENOMINACIÓN DE LA CONVOCATORIA], su equipamiento, mobiliario y montaje hasta la puesta en servicio, en el plazo de [CONSIGNAR EL PLAZO OFERTADO, EL CUAL DEBE ESTAR EXPRESADO EN DÍAS CALENDARIO] días calendario”⁵⁰

“Mediante el presente, con pleno conocimiento de las condiciones que se exigen en las bases del procedimiento de la referencia, me comprometo a ejecutar la obra [CONSIGNAR LA DENOMINACIÓN DE LA CONVOCATORIA], su equipamiento, mobiliario y montaje hasta la puesta en servicio, en el plazo de [CONSIGNAR EL PLAZO OFERTADO, EL CUAL DEBE ESTAR EXPRESADO EN DÍAS CALENDARIO] días calendario, y la ejecución de la operación asistida de la obra en el plazo de [CONSIGNAR EL PLAZO OFERTADO DE LA PRESTACIÓN ASISTIDA DE LA OBRA, EL CUAL DEBE ESTAR EXPRESADO EN DÍAS CALENDARIO] días calendario.”⁵¹

Incluir las disposiciones, según corresponda. Una vez culminada la elaboración de las bases, las notas que no se incorporen deben ser eliminadas.

⁵⁰ Este párrafo debe ser incluido en el caso de obras que se ejecuten bajo la modalidad de ejecución llave en mano que no incluya operación asistida.

⁵¹ Este párrafo debe ser incluido en el caso de obras que se ejecuten bajo la modalidad de ejecución llave en mano que incluya operación asistida.

ANEXO N° 5

PROMESA DE CONSORCIO (Sólo para el caso en que un consorcio se presente como postor)

Señores

COMITÉ DE SELECCIÓN

ADJUDICACIÓN SIMPLIFICADA LEY N° 31728 N° 005-2023-MDS

Presente.-

Los suscritos declaramos expresamente que hemos convenido en forma irrevocable, durante el lapso que dure el procedimiento de selección, para presentar una oferta conjunta a la **ADJUDICACIÓN SIMPLIFICADA N°** [CONSIGNAR NOMENCLATURA DEL PROCEDIMIENTO].

Asimismo, en caso de obtener la buena pro, nos comprometemos a formalizar el contrato de consorcio, de conformidad con lo establecido por el artículo 140 del Reglamento de la Ley de Contrataciones del Estado, bajo las siguientes condiciones:

a) Integrantes del consorcio

1. [NOMBRE, DENOMINACIÓN O RAZÓN SOCIAL DEL CONSORCIADO 1].
2. [NOMBRE, DENOMINACIÓN O RAZÓN SOCIAL DEL CONSORCIADO 2].

b) Designamos a [CONSIGNAR NOMBRES Y APELLIDOS DEL REPRESENTANTE COMÚN], identificado con [CONSIGNAR TIPO DE DOCUMENTO DE IDENTIDAD] N° [CONSIGNAR NÚMERO DE DOCUMENTO DE IDENTIDAD], como representante común del consorcio para efectos de participar en todos los actos referidos al procedimiento de selección, suscripción y ejecución del contrato correspondiente con [CONSIGNAR NOMBRE DE LA ENTIDAD].

Asimismo, declaramos que el representante común del consorcio no se encuentra impedido, inhabilitado ni suspendido para contratar con el Estado.

c) Fijamos nuestro domicilio legal común en [.....].

d) Las obligaciones que corresponden a cada uno de los integrantes del consorcio son las siguientes:

1. OBLIGACIONES DE [NOMBRE, DENOMINACIÓN O RAZÓN SOCIAL DEL CONSORCIADO 1] [%]⁵²

[DESCRIBIR LAS OBLIGACIONES DEL CONSORCIADO 1]

2. OBLIGACIONES DE [NOMBRE, DENOMINACIÓN O RAZÓN SOCIAL DEL CONSORCIADO 2] [%]⁵³

[DESCRIBIR LAS OBLIGACIONES DEL CONSORCIADO 2]

TOTAL OBLIGACIONES 100%⁵⁴

[CONSIGNAR CIUDAD Y FECHA]

⁵² Consignar únicamente el porcentaje total de las obligaciones, el cual debe ser expresado en número entero, sin decimales.

⁵³ Consignar únicamente el porcentaje total de las obligaciones, el cual debe ser expresado en número entero, sin decimales.

⁵⁴ Este porcentaje corresponde a la sumatoria de los porcentajes de las obligaciones de cada uno de los integrantes del consorcio.

.....
Consortiado 1
Nombres, apellidos y firma del Consortiado 1
o de su Representante Legal
Tipo y N° de Documento de Identidad

.....
Consortiado 2
Nombres, apellidos y firma del Consortiado 2
o de su Representante Legal
Tipo y N° de Documento de Identidad

Importante

De conformidad con el artículo 52 del Reglamento, las firmas de los integrantes del consorcio deben ser legalizadas.

ANEXO N° 6

PRECIO DE LA OFERTA

Señores

COMITÉ DE SELECCIÓN

ADJUDICACIÓN SIMPLIFICADA LEY N° 31728 N° 005-2023-MDS

Presente.-

Es grato dirigirme a usted, para hacer de su conocimiento que, de acuerdo con las bases, mi oferta es la siguiente:

[INCLUIR LA ESTRUCTURA DEL PRESUPUESTO DE OBRA, A FIN DE QUE EL POSTOR CONSIGNE LOS PRECIOS UNITARIOS Y EL PRECIO TOTAL DE SU OFERTA, TAL COMO SE MUESTRA DE MANERA REFERENCIAL EN EL SIGUIENTE EJEMPLO:

N° ITEM	PARTIDA	UNIDAD	METRADO	PU	SUB TOTAL

1	Total costo directo (A)	
2	Gastos generales	
2.1	Gastos fijos	
2.2	Gastos variables	
	Total gastos generales (B)	
3	Utilidad (C)	
	SUBTOTAL (A+B+C)	
4	IGV ⁵⁵	
5	Monto total de la oferta	

...]

El precio de la oferta en [CONSIGNAR LA MONEDA DE LA CONVOCATORIA] incluye todos los tributos, seguros, transporte, inspecciones, pruebas y, de ser el caso, los costos laborales conforme a la legislación vigente, así como cualquier otro concepto que pueda tener incidencia sobre el costo de la obra a ejecutar; excepto la de aquellos postores que gocen de alguna exoneración legal, no incluirán en el precio de su oferta los tributos respectivos.

[CONSIGNAR CIUDAD Y FECHA]

.....
**Firma, Nombres y Apellidos del postor o
Representante legal o común, según corresponda**

⁵⁵ Para el cálculo del IGV, aplica el redondeo previsto en la Resolución de Superintendencia SUNAT N° 025-2000/SUNAT o norma que la reemplace. En ese sentido, el porcentaje se calcula considerando dos (2) decimales. Para efectos del redondeo i) Si el primer decimal siguiente es inferior a cinco (5), el valor permanecerá igual, suprimiéndose los decimales posteriores y ii) Si el primer decimal siguiente es igual o superior a cinco (5), el valor será incrementado en un centésimo.

Importante

- En caso que el postor reduzca su oferta, según lo previsto en el artículo 68 del Reglamento, debe presentar nuevamente este Anexo.
- El postor que goce de alguna exoneración legal, debe indicar que su oferta no incluye el tributo materia de la exoneración, debiendo incluir el siguiente texto:

“Mi oferta no incluye [CONSIGNAR EL TRIBUTO MATERIA DE LA EXONERACIÓN]”.
- El análisis de precios unitarios y el detalle de los gastos generales fijos y variables no se presentan en la oferta, sino para el perfeccionamiento del contrato.

ANEXO N° 9

DECLARACIÓN JURADA (NUMERAL 49.4 DEL ARTÍCULO 49 DEL REGLAMENTO)

Señores

COMITÉ DE SELECCIÓN

ADJUDICACIÓN SIMPLIFICADA LEY N° 31728 N° 005-2023-MDS

Presente.-

Mediante el presente el suscrito, postor y/o Representante Legal de [CONSIGNAR EN CASO DE SER PERSONA JURÍDICA], declaro que la experiencia que acredito de la empresa [CONSIGNAR LA DENOMINACIÓN DE LA PERSONA JURÍDICA] como consecuencia de una reorganización societaria, no se encuentra en el supuesto establecido en el numeral 49.4 del artículo 49 del Reglamento.

[CONSIGNAR CIUDAD Y FECHA]

.....
**Firma, Nombres y Apellidos del postor o
Representante legal, según corresponda**

Importante

A efectos de cautelar la veracidad de esta declaración, el postor puede verificar la información de la Relación de Proveedores Sancionados por el Tribunal de Contrataciones del Estado con Sanción Vigente en <http://portal.osce.gob.pe/rnp/content/relación-de-proveedores-sancionados>.

También le asiste dicha facultad al órgano encargado de las contrataciones o al órgano de la Entidad al que se le haya asignado la función de verificación de la oferta presentada por el postor ganador de la buena pro.

ANEXO N° 10

EXPERIENCIA DEL POSTOR EN LA ESPECIALIDAD

Señores
COMITÉ DE SELECCIÓN
ADJUDICACIÓN SIMPLIFICADA LEY N° 31728 N° 005-2023-MDS
Presente.-

Mediante el presente, el suscrito detalla lo siguiente como EXPERIENCIA EN OBRAS SIMILARES:

Nº	CLIENTE	OBJETO DEL CONTRATO	Nº CONTRATO	FECHA DEL CONTRATO ⁵⁶	FECHA DE RECEPCIÓN DE LA OBRA	EXPERIENCIA PROVENIENTE ⁵⁷ DE:	MONEDA	IMPORTE ⁵⁸	TIPO DE CAMBIO VENTA ⁵⁹	MONTO FACTURADO ACUMULADO ⁶⁰
1										
2										
3										
4										
5										

⁵⁶ Se refiere a la fecha de suscripción del contrato.

⁵⁷ Si el titular de la experiencia no es el postor, consignar si dicha experiencia corresponde a la matriz en caso que el postor sea sucursal, o fue transmitida por reorganización societaria, debiendo acompañar la documentación sustentatoria correspondiente. Al respecto, según la Opinión N° 216-2017/DTN “Considerando que la sociedad matriz y la sucursal constituyen la misma persona jurídica, la sucursal puede acreditar como suya la experiencia de su matriz”. Del mismo modo, según lo previsto en la Opinión N° 010-2013/DTN, “... en una operación de reorganización societaria que comprende tanto una fusión como una escisión, la sociedad resultante podrá acreditar como suya la experiencia de la sociedad incorporada o absorbida, que se extingue producto de la fusión; asimismo, si en virtud de la escisión se transfiere un bloque patrimonial consistente en una línea de negocio completa, la sociedad resultante podrá acreditar como suya la experiencia de la sociedad escindida, correspondiente a la línea de negocio transmitida. De esta manera, la sociedad resultante podrá emplear la experiencia transmitida, como consecuencia de la reorganización societaria antes descrita, en los futuros procesos de selección en los que participe”.

⁵⁸ Se refiere al monto del contrato ejecutado incluido adicionales y reducciones, de ser el caso.

⁵⁹ El tipo de cambio venta debe corresponder al publicado por la SBS correspondiente a la fecha de suscripción del contrato.

⁶⁰ Consignar en la moneda establecida para el valor referencial.

N°	CLIENTE	OBJETO DEL CONTRATO	N° CONTRATO	FECHA DEL CONTRATO ⁵⁶	FECHA DE RECEPCIÓN DE LA OBRA	EXPERIENCIA PROVENIENTE ⁵⁷ DE:	MONEDA	IMPORTE ⁵⁸	TIPO DE CAMBIO VENTA ⁵⁹	MONTO FACTURADO ACUMULADO ⁶⁰
6										
7										
8										
9										
10										
TOTAL										

[CONSIGNAR CIUDAD Y FECHA]

.....
Firma, Nombres y Apellidos del postor o
Representante legal o común, según corresponda

ANEXO N° 12

**AUTORIZACIÓN DE NOTIFICACIÓN DE LA DECISIÓN DE LA ENTIDAD SOBRE LA
SOLICITUD DE AMPLIACIÓN DE PLAZO MEDIANTE MEDIOS ELECTRÓNICOS DE
COMUNICACIÓN**

(DOCUMENTO A PRESENTAR EN EL PERFECCIONAMIENTO DEL CONTRATO)

Señores

COMITÉ DE SELECCIÓN

ADJUDICACIÓN SIMPLIFICADA LEY N° 31728 N° 005-2023-MDS

Presente.-

El que se suscribe, [...], postor adjudicado y/o Representante Legal de [CONSIGNAR EN CASO DE SER PERSONA JURÍDICA], identificado con [CONSIGNAR TIPO DE DOCUMENTO DE IDENTIDAD] N° [CONSIGNAR NÚMERO DE DOCUMENTO DE IDENTIDAD], autorizo que durante la ejecución del contrato se me notifique al correo electrónico [INDICAR EL CORREO ELECTRÓNICO] lo siguiente:

- ✓ Notificación de la decisión de la Entidad respecto a la solicitud de ampliación de plazo.

[CONSIGNAR CIUDAD Y FECHA]

.....
**Firma, Nombres y Apellidos del postor o
Representante legal o común, según
corresponda**

Importante

La notificación de la decisión de la Entidad respecto a la solicitud de ampliación de plazo se efectúa por medios electrónicos de comunicación, siempre que se cuente con la autorización correspondiente y sea posible obtener un acuse de recibo a través del mecanismo utilizado.