

# **BASES ESTÁNDAR DEL PROCEDIMIENTO DE CONTRATACIÓN PÚBLICA ESPECIAL PARA LA RECONSTRUCCIÓN CON CAMBIOS CONTRATACIÓN DE EJECUCIÓN DE OBRAS<sup>1</sup>**

*Aprobadas mediante Resolución Directoral N° 056 -2018-RCC/DE,  
modificadas por las Resoluciones Directorales N° 068-2018-RCC/DE, N°  
084-2018-RCC/DE, N° 007-2019-RCC/DE, N° 081-2019-RCC/DE N° 055-  
2020-ARCC/DE, y N° 00064-2020-ARCC/DE*

<sup>1</sup> Estas bases se utilizarán para la contratación de la ejecución de obras. Para tal efecto, se deberá tener en cuenta la siguiente definición:

**Obra:** Construcción, reconstrucción, remodelación, mejoramiento, demolición, renovación, ampliación y habilitación de bienes inmuebles, tales como edificaciones, estructuras, excavaciones, perforaciones, carreteras, puentes, entre otros, que requieren dirección técnica, expediente técnico o documento equivalente, mano de obra, materiales y/o equipos.

**PROCEDIMIENTO DE CONTRATACIÓN PÚBLICA  
ESPECIAL N° 01-2021-MPP-T/CS**

PRIMERA CONVOCATORIA

**CONTRATACIÓN DE LA EJECUCIÓN DE LA OBRA:  
“REHABILITACIÓN DEL SERVICIO EDUCATIVO EN EL  
NIVEL SECUNDARIA DE INSTITUCIÓN EDUCATIVA N°  
80430 FRANCISCO BOLOGNESI DEL ANEXO DE  
ALLAUCA, DISTRITO DE TAYABAMBA, PROVINCIA DE  
PATAZ, DEPARTAMENTO DE LA LIBERTAD”**

*A* *sp* *Tayabamba*

## **SECCIÓN GENERAL**

### **DISPOSICIONES COMUNES DEL PROCEDIMIENTO DE SELECCIÓN**

(ESTA SECCIÓN NO DEBE SER MODIFICADA EN NINGÚN EXTREMO, BAJO SANCIÓN DE NULIDAD)

*[Handwritten signatures]*

## **CAPÍTULO I** **ETAPAS DEL PROCEDIMIENTO DE SELECCIÓN**

### **1.1. BASE LEGAL**

- Ley N° 30556, Ley que aprueba disposiciones de carácter extraordinario para las intervenciones del Gobierno Nacional frente a desastres y que dispone la creación de la Autoridad para la Reconstrucción con Cambios (en adelante la Ley).
- Decreto Supremo N° 071-2018-PCM, que aprueba el Reglamento del Procedimiento de Contratación Pública Especial para la Reconstrucción con Cambios (en adelante el Reglamento).
- Decreto Supremo N° 082-2019-EF, que aprueba el T.U.O. de la Ley N° 30225, Ley de Contrataciones del Estado. (En adelante la LCE).
- Decreto Supremo N° 344-2018-EF, que aprueba el Reglamento de la Ley de Contrataciones del Estado. (En adelante el RLCE).
- Decreto Supremo N° 004-2019-JUS, T.U.O. de la Ley N° 27444 – Ley del Procedimiento Administrativo General.
- Decreto Supremo N° 021-2019-JUS, que aprueba el T.U.O. de la Ley N° 27806, Ley de Transparencia y de Acceso a la Información Pública.
- Decreto Legislativo N° 1440, Decreto Legislativo del Sistema Nacional de Presupuesto Público.
- Código Civil.

Las referidas normas incluyen sus respectivas modificaciones, de ser el caso.

Para la aplicación del derecho deberá considerarse la especialidad de las normas previstas en las presentes bases.

### **1.2. CONVOCATORIA**

Se realiza a través de su publicación en el SEACE de conformidad con lo señalado en el artículo 33 del Reglamento, en la fecha señalada en el calendario del procedimiento de selección, debiendo adjuntar las bases administrativas.

### **1.3. REGISTRO DE PARTICIPANTES**

El registro de participantes se lleva a cabo desde el día siguiente de la convocatoria hasta un día antes de la presentación de ofertas, de forma ininterrumpida. En el caso de un consorcio, basta que se registre uno (1) de sus integrantes.

El registro de participantes es gratuito y electrónico a través del SEACE.

El proveedor que desee participar en el presente procedimiento de selección debe registrarse como participante, debiendo contar para ello con inscripción vigente en el RNP, conforme al objeto de la contratación. Los proveedores extranjeros no domiciliados en el país que no cuenten con inscripción en el RNP deberán solicitar un usuario de habilitación a la Autoridad para la Reconstrucción con Cambios, la cual lo gestionará ante el OSCE.

### **1.4. FORMULACIÓN DE CONSULTAS Y OBSERVACIONES ADMINISTRATIVAS A LAS BASES**

Todo participante puede formular consultas y observaciones administrativas a las bases dentro de los dos (2) días hábiles siguientes a la convocatoria, de conformidad con lo establecido en el artículo 35 del Reglamento.

Las consultas administrativas son aclaraciones respecto del contenido de las bases. Las observaciones administrativas se formulan por supuestas vulneraciones al Reglamento, a la

normativa de contrataciones u otra normativa que tenga relación con el objeto de contratación. Ambas se realizan de manera fundamentada.

Para dicho efecto, el participante registrará las consultas y observaciones administrativas en forma electrónica, a través del SEACE.

En esta etapa no proceden consultas técnicas sobre las características técnicas del objeto de la contratación.

#### 1.5. ABSOLUCIÓN DE CONSULTAS Y OBSERVACIONES ADMINISTRATIVAS A LAS BASES

La absolución simultánea de las consultas y observaciones administrativas por parte del órgano encargado de la selección mediante pliego absolutorio se notifica a través del SEACE, al día siguiente del vencimiento del plazo previsto para la formulación de las consultas y observaciones administrativas.

La absolución se realiza de manera motivada.

Cabe precisar que en el caso de las observaciones administrativas se debe indicar si estas se acogen, se acogen parcialmente o no se acogen.

##### **Importante**

*No se absolverán consultas y observaciones administrativas a las bases que se presenten extemporáneamente, en forma distinta a la señalada en las bases, o que sean formuladas por quienes no se han registrado como participantes.*

*No se absolverán consultas técnicas.*

*No procede la elevación al OSCE de los cuestionamientos al pliego de absolución de consultas y observaciones administrativas.*

#### 1.6. INTEGRACIÓN DE BASES

Las bases integradas constituyen las reglas definitivas del procedimiento de selección. Estas incorporan obligatoriamente las modificaciones que se hayan producido como consecuencia de las consultas y observaciones administrativas.

Absueltas las consultas y las observaciones administrativas, o si las mismas no se han presentado, se integran las bases como reglas definitivas del procedimiento de selección.

La integración y publicación de las bases integradas se realiza el mismo día de la absolución de consultas y observaciones administrativas, según el calendario establecido.

Las bases integradas no pueden ser cuestionadas en ninguna otra vía ni modificadas por autoridad administrativa alguna, bajo responsabilidad del Titular de la Entidad, salvo las acciones de supervisión a cargo del OSCE.

El comité de selección no puede continuar con la tramitación del procedimiento de selección si no ha publicado las bases integradas en el SEACE.

#### 1.7. FORMA DE PRESENTACIÓN DE OFERTAS

La presentación de ofertas se realiza de manera electrónica a través del SEACE durante el periodo establecido en la convocatoria, conforme lo establece el artículo 36 del Reglamento.

Las ofertas, se presentan en idioma castellano o, en su defecto, acompañados de traducción simple con la indicación y suscripción de quien oficie de traductor debidamente identificado, salvo el caso de la información técnica complementaria contenida en folletos, instructivos,

catálogos o similares, que puede ser presentada en el idioma original. El postor es responsable de la exactitud y veracidad de dichos documentos.

Las declaraciones juradas, formatos o formularios previstos en las bases que conforman las ofertas deben estar debidamente firmados por el postor. Los demás documentos deben ser visados por el postor. En el caso de persona jurídica, por su representante legal, apoderado o mandatario designado para dicho fin y, en el caso de persona natural, por este o su apoderado.

El precio de la oferta debe incluir todos los tributos, seguros, transporte, inspecciones, pruebas y, de ser el caso, los costos laborales conforme la legislación vigente, así como cualquier otro concepto que pueda tener incidencia sobre el costo de la ejecución de la obra a contratar, excepto la de aquellos postores que gocen de alguna exoneración legal, los que en ese caso, no incluirán en el precio de su oferta los tributos respectivos.

El precio total de la oferta y los subtotales que lo componen deben ser expresados con dos decimales.

#### **Importante**

- *Los formularios electrónicos que se encuentran en el SEACE y que los proveedores deben llenar para presentar sus ofertas, tienen carácter de declaración jurada.*
- *En caso la información contenida en los documentos escaneados que conforman la oferta no coincida con lo declarado a través del SEACE, prevalece la información declarada en los documentos escaneados.*
- *No se tomarán en cuenta las ofertas que se presenten en físico a la Entidad.*

### **1.8. PRESENTACIÓN Y APERTURA DE OFERTAS**

El participante presentará su oferta de manera electrónica a través del SEACE, desde las 00:01 horas hasta las 23:59 horas del día establecido en el cronograma del procedimiento; adjuntando el archivo digitalizado que contenga los documentos que conforman la oferta de acuerdo a lo requerido en las bases.

El participante debe verificar antes de su envío, bajo su responsabilidad, que el archivo pueda ser descargado y su contenido sea legible.

#### **Importante**

*Los integrantes de un consorcio no pueden presentar ofertas individuales ni conformar más de un consorcio en un procedimiento de selección, o en un determinado ítem cuando se trate de procedimientos de selección según relación de ítems.*

En la apertura electrónica de la oferta, el comité de selección, verifica la presentación de lo exigido en la sección específica de las bases, de conformidad con el artículo 37 del Reglamento y determina si las ofertas responden a las características y/o requisitos funcionales y condiciones del requerimiento, detalladas en la sección específica de las bases. De no cumplir con lo requerido, la oferta se considera no admitida.

Solo pasan a la etapa de evaluación las ofertas técnicas que cumplen con lo señalado en el párrafo anterior.

Las propuestas técnicas que no alcancen el puntaje mínimo de sesenta (60) puntos, serán descalificadas en esta etapa y no accederán a la evaluación económica.

Asimismo, el comité de selección devuelve las ofertas que se encuentren por debajo del noventa por ciento (90%) del valor referencial, así como las ofertas que excedan el valor referencial, teniéndolas por no admitidas, conforme al artículo 39 del Reglamento.



### 1.9. EVALUACIÓN DE LAS OFERTAS

La evaluación de las ofertas que cumplan con lo señalado en el numeral anterior tiene por objeto determinar la oferta con el mejor puntaje y el orden de prelación de las ofertas, según los factores y el procedimiento de evaluación enunciados en la sección específica de las bases.

La evaluación de ofertas es integral y se realiza en dos (2) etapas. La primera es la técnica y la segunda la económica y se realizan sobre la base de:

Oferta técnica : 100 puntos  
Oferta económica : 100 puntos

#### 1.9.1 EVALUACIÓN DE LAS OFERTAS TÉCNICAS

La evaluación técnica se realiza conforme al factor de evaluación: Experiencia del postor, descrito en la sección específica de las bases.

#### 1.9.2 EVALUACIÓN DE OFERTAS ECONÓMICAS

La evaluación económica consistirá en asignar el puntaje máximo establecido a la oferta económica de menor monto. Al resto de ofertas se les asignará un puntaje inversamente proporcional, según la siguiente fórmula:

$$P_i = \frac{O_m \times PMPE}{O_i}$$

Donde:

i = Oferta  
P<sub>i</sub> = Puntaje de la oferta económica i  
O<sub>i</sub> = Oferta Económica i  
O<sub>m</sub> = Oferta Económica de monto o precio más bajo  
PMPE = Puntaje Máximo de la oferta Económica

La determinación del puntaje total de las ofertas se realiza de conformidad con los coeficientes de ponderación previstos en la sección específica de las bases.

### 1.10. SUBSANACIÓN DE LAS OFERTAS

La subsanación de las ofertas se sujeta a los supuestos establecidos en el artículo 38 del Reglamento.

Cuando se requiera subsanación, la oferta continúa vigente para todo efecto, a condición de la efectiva subsanación dentro del plazo otorgado, el que no puede exceder de dos (2) días hábiles. La presentación de las subsanaciones se realiza a través del SEACE.

#### Importante

*En tanto se implemente en el SEACE la funcionalidad para la subsanación de ofertas electrónicas, esta se realiza a través de la Unidad de Trámite Documentario de la Entidad.*

### 1.11. OTORGAMIENTO DE LA BUENA PRO

El comité de selección otorga la buena pro, en la fecha señalada en el calendario de las bases al postor que hubiera obtenido el mayor puntaje.

En el supuesto de que dos (2) o más ofertas empaten, el otorgamiento de la buena pro se determina por sorteo a través del SEACE.



**Importante**

*En tanto se implemente en el SEACE la funcionalidad para el sorteo en caso de empate, para realizar el acto de desempate se requiere la citación oportuna de los postores que hayan empatado, pudiendo participar en calidad de veedor un representante del Sistema Nacional de Control, notario o juez de paz.*

El otorgamiento de la buena pro se publica y se entiende notificado a través del SEACE, el mismo día de su realización, bajo responsabilidad del Órgano encargado de las contrataciones o Comité de Selección, según corresponda, debiendo incluir el acta de otorgamiento de la buena pro y cuadro comparativo, detallando los resultados de la calificación y evaluación. Esta información se publica el mismo día en el SEACE.

El mismo día de otorgada la buena pro, se publica en el SEACE la totalidad de las ofertas presentadas y documentos que sirvieron para la calificación y evaluación de las ofertas y el expediente de contratación, bajo responsabilidad del Titular de la Entidad. Asimismo, el día de vencimiento del plazo para el perfeccionamiento del contrato, las entidades publican los documentos presentados para tal fin.

En el portal institucional de la Autoridad para la Reconstrucción con Cambios y/o en el portal institucional de la Entidad se publica a través de un repositorio la información señalada en el párrafo precedente, cuya dirección URL debe ser consignada en las bases del procedimiento de selección.

**1.12. CONSENTIMIENTO DE LA BUENA PRO**

Cuando se hayan presentado dos (2) o más ofertas, el consentimiento de la buena pro se produce a los cinco (5) días hábiles de la notificación de su otorgamiento, sin que los postores hayan ejercido el derecho de interponer el recurso de apelación.

En caso se haya presentado una sola oferta, el consentimiento de la buena pro se produce el mismo día de la notificación de su otorgamiento.

El consentimiento de la buena pro se publica en el SEACE el mismo día de producido.

**Importante**

*Una vez consentido el otorgamiento de la buena pro, la Entidad realiza la inmediata verificación de la oferta presentada por el postor ganador de la buena pro. En caso de comprobar inexactitud o falsedad en las declaraciones, información o documentación presentada, la Entidad declara la nulidad del otorgamiento de la buena pro o del contrato, dependiendo de la oportunidad en que se hizo la comprobación, de conformidad con lo establecido en la LCE y en el RLCE. Adicionalmente, la Entidad comunica al Tribunal de Contrataciones del Estado para que inicie el procedimiento administrativo sancionador y al Ministerio Público para que interponga la acción penal correspondiente.*

*Al día hábil siguiente de consentido el otorgamiento de la buena pro o de haber quedado administrativamente firme, el órgano a cargo del procedimiento de selección, bajo responsabilidad, elabora y remite un informe al Órgano de Control Institucional de la Entidad, sustentando la admisión de ofertas, la evaluación y el otorgamiento de puntaje. En el caso de Entidades que no cuenten con Órgano de Control Institucional, el informe se remite al órgano correspondiente del Sistema Nacional de Control. Dicho informe se publica, el mismo día de su remisión, en el SEACE.*





## **CAPÍTULO II**

### **SOLUCIÓN DE CONTROVERSIAS DURANTE EL PROCEDIMIENTO DE SELECCIÓN**

#### **2.1. RECURSO DE APELACIÓN**

A través del recurso de apelación se pueden impugnar los actos dictados durante el desarrollo del procedimiento de selección hasta antes del perfeccionamiento del contrato.

El recurso de apelación se presenta ante la Entidad convocante, y es conocido y resuelto por su Titular, en el caso de Gobiernos Locales y Regionales cuando el valor referencial del procedimiento o del ítem impugnado sea igual o menor a seiscientos (600) UIT y para el caso de entidades del Gobierno Nacional cuando el valor referencial del procedimiento o del ítem impugnado sea igual o menor a dos mil cuatrocientas (2 400) UIT. Cuando el valor referencial sea mayor a dichos montos, el recurso de apelación se presenta ante y es resuelto por el Tribunal de Contrataciones del Estado.

Los actos que declaren la nulidad de oficio y otros actos emitidos por el Titular de la Entidad que afecten la continuidad del procedimiento de selección, pueden impugnarse ante el Tribunal de Contrataciones del Estado.

#### **2.2. PLAZOS DE INTERPOSICIÓN DEL RECURSO DE APELACIÓN**

Dentro de los cinco (5) días hábiles siguientes a la notificación del otorgamiento de la buena pro, se pueden impugnar los actos dictados desde la convocatoria hasta antes de la suscripción del contrato mediante recurso de apelación, de conformidad con lo establecido en el artículo 7-A de la Ley.

El plazo para resolver y notificar la resolución que resuelve el recurso de apelación es de diez (10) días hábiles, contados desde el día siguiente de su interposición o de la subsanación del recurso.

*[Firmas manuscritas]*

### CAPÍTULO III DEL CONTRATO

#### 3.1. PERFECCIONAMIENTO DEL CONTRATO

Consentido o administrativamente firme el otorgamiento de la Buena Pro, el postor debe presentar a la entidad la documentación para la suscripción del contrato prevista en las bases, dentro de los cinco (5) días hábiles siguientes. Este plazo comprende tres (3) días hábiles para la presentación de documentos, un (1) día hábil para evaluar los documentos y realizar observaciones, y un (1) día para la subsanación de observaciones y suscripción del contrato. La observación a la presentación de documentos para suscribir el contrato se realiza vía correo electrónico, dentro del vencimiento del plazo para la presentación de dichos documentos.

Antes de la suscripción del contrato, el ganador de la buena pro que tenga la condición de "no domiciliado" debe acreditar su inscripción en el RNP.

El ganador de la buena pro para suscribir el contrato debe acreditar la experiencia del personal requerido, conforme al requerimiento indicado en la sección específica de las Bases.

Para perfeccionar el contrato, el postor ganador de la buena pro debe presentar los documentos señalados en el artículo 54 del Reglamento, así como los previstos en la sección específica de las bases.

#### 3.2. GARANTÍAS

Las garantías que deben otorgar los postores y/o contratistas, según corresponda, son las de fiel cumplimiento del contrato y por los adelantos.

##### 3.2.1. GARANTÍA DE FIEL CUMPLIMIENTO

Como requisito indispensable para perfeccionar el contrato, el postor ganador debe entregar a la Entidad la garantía de fiel cumplimiento del mismo por una suma equivalente al diez por ciento (10%) del monto del contrato original. Esta debe mantenerse vigente hasta el consentimiento de la liquidación final.

##### 3.2.2. GARANTÍA DE FIEL CUMPLIMIENTO POR PRESTACIONES ACCESORIAS

En las contrataciones que conllevan la ejecución de prestaciones accesorias, tales como mantenimiento, reparación o actividades afines, se debe otorgar una garantía adicional por este concepto, la misma que debe ser renovada periódicamente hasta el cumplimiento total de las obligaciones garantizadas, no pudiendo eximirse su presentación en ningún caso.

##### 3.2.3. GARANTÍA POR ADELANTO

En caso se haya previsto en la sección específica de las bases la entrega de adelantos, el contratista debe presentar una garantía emitida por idéntico monto conforme a lo estipulado en el artículo 61 del Reglamento. La presentación de esta garantía es exceptuada únicamente cuando la Entidad establece la constitución de fideicomisos, conforme lo estipulado en el artículo 78 del Reglamento.

#### 3.3. REQUISITOS DE LAS GARANTÍAS

Las garantías que se presenten deben ser incondicionales, solidarias, irrevocables y de realización automática en el país, al solo requerimiento de la Entidad. Asimismo, deben ser emitidas por empresas que se encuentren bajo la supervisión directa de la Superintendencia de Banca, Seguros y Administradoras Privadas de Fondos de Pensiones y que cuenten con clasificación de riesgo B o superior. Asimismo, deben estar autorizadas para emitir garantías; o estar consideradas en la última lista de bancos extranjeros de primera categoría que

periódicamente publica el Banco Central de Reserva del Perú.

#### **Importante**

*Corresponde a la Entidad verificar que las garantías presentadas por el postor ganador de la buena pro y/o contratista cumplan con los requisitos y condiciones necesarios para su aceptación y eventual ejecución, sin perjuicio de la determinación de las responsabilidades funcionales que correspondan.*

#### **Advertencia**

*Los funcionarios de las Entidades no deben aceptar garantías emitidas bajo condiciones distintas a las establecidas en el presente numeral, debiendo tener en cuenta lo siguiente:*

- 1. La clasificadora de riesgo que asigna la clasificación a la empresa que emite la garantía debe encontrarse listada en el portal web de la SBS (<http://www.sbs.gob.pe/sistema-financiero/clasificadoras-de-riesgo>).*
- 2. Se debe identificar en la página web de la clasificadora de riesgo respectiva, cuál es la clasificación vigente de la empresa que emite la garantía, considerando la vigencia a la fecha de emisión de la garantía.*
- 3. Para fines de lo establecido en el artículo 60 del Reglamento, la clasificación de riesgo B, incluye las clasificaciones B+ y B.*
- 4. Si la empresa que otorga la garantía cuenta con más de una clasificación de riesgo emitida por distintas empresas listadas en el portal web de la SBS, bastará que en una de ellas cumpla con la clasificación mínima establecida en el Reglamento.*

*En caso exista alguna duda sobre la clasificación de riesgo asignada a la empresa emisora de la garantía, se deberá consultar a la clasificadora de riesgos respectiva.*

*De otro lado, además de cumplir con el requisito referido a la clasificación de riesgo, a efectos de verificar si la empresa emisora se encuentra autorizada por la SBS para emitir garantías, debe revisarse el portal web de dicha Entidad (<http://www.sbs.gob.pe/sistema-financiero/relacion-de-empresas-que-se-encuentran-autorizadas-a-emitir-cartas-fianza>).*

*Los funcionarios competentes deben verificar la autenticidad de la garantía a través de los mecanismos establecidos (consulta web, teléfono u otros) por la empresa emisora.*

### **3.4. EJECUCIÓN DE GARANTÍAS**

La Entidad puede solicitar la ejecución de las garantías conforme a los supuestos contemplados en el numeral 61.2 del artículo 61 del Reglamento.

### **3.5. INICIO DE PLAZO DE EJECUCIÓN DE OBRA**

El inicio del plazo de ejecución de obra comienza a regir desde el día siguiente de que se cumplan las siguientes condiciones:

1. Que la Entidad notifique al contratista quién es el inspector o el supervisor, según corresponda;
2. Que la Entidad haya hecho entrega total o parcial del terreno o lugar donde se ejecuta la obra, según corresponda
3. Que la Entidad provea el calendario de entrega de los materiales e insumos que, de acuerdo con las Bases, hubiera asumido como obligación;
4. Que la Entidad haya hecho entrega del expediente técnico de obra completo, en caso este haya sido modificado;

*[Firmas manuscritas]*

5. Que la Entidad haya otorgado al contratista el adelanto directo, o se haya constituido el fideicomiso.

Las condiciones a que se refieren los numerales precedentes, deben ser cumplidas dentro de los quince (15) días contados a partir del día siguiente de la suscripción del contrato. En caso no se haya solicitado la entrega del adelanto directo, el plazo se inicia con el cumplimiento de las demás condiciones.

La Entidad puede acordar con el contratista diferir la fecha de inicio del plazo de ejecución de la obra según los supuestos previstos en el numeral 73.2 del artículo 73 del Reglamento.

Las circunstancias invocadas se sustentan en un informe técnico que forma parte del expediente de contratación, debiendo suscribir la adenda correspondiente.

### 3.6. RESIDENTE DE OBRA<sup>2</sup>

Profesional colegiado, habilitado y especializado designado por el contratista, previa conformidad de la Entidad, el cual puede ser ingeniero o arquitecto<sup>3</sup>, según corresponda a la naturaleza de los trabajos, con no menos de dos (2) años de experiencia en la especialidad, en función de la naturaleza, envergadura y complejidad de la obra<sup>4</sup>, correspondiendo a la Entidad determinar el periodo de experiencia requerido para la ejecución de la prestación.

Por su sola designación, el residente representa al contratista como responsable técnico de la obra, no estando facultado a pactar modificaciones al contrato.

#### Importante

*El residente de obra no puede prestar servicios en más de una obra a la vez, salvo el caso de obras convocadas por paquete, en las cuales la participación permanente, directa y exclusiva del residente de obra es definida en la sección específica de las bases por la Entidad, bajo responsabilidad, teniendo en consideración la complejidad y magnitud de las obras a ejecutar, de conformidad con el artículo 75 del Reglamento.*

### 3.7. INSPECTOR O SUPERVISOR<sup>5</sup> DE OBRA

Profesional colegiado, habilitado y especializado, con no menos de dos (2) años de experiencia en la especialidad, designado por la Entidad para velar directa y permanentemente por la correcta ejecución técnica, económica y administrativa de la obra y del cumplimiento del contrato. Debe cumplir, como mínimo, con la misma experiencia y calificaciones profesionales establecidas para el residente de obra.

En caso que el supervisor sea una persona jurídica, esta debe designar a una persona natural como supervisor permanente en la obra.

<sup>2</sup> De acuerdo con el artículo 75 del Reglamento, durante la ejecución de la obra debe contarse, de modo permanente y directo, con un residente de obra.

<sup>3</sup> Según lo definido en el expediente técnico de obra que es parte de las bases, conforme a la naturaleza de la obra a ser ejecutada.

<sup>4</sup> En el expediente técnico que es parte de las bases, la Entidad puede establecer experiencia adicional para el profesional propuesto como residente de obra, según la naturaleza, envergadura y complejidad de la obra a ejecutar.

<sup>5</sup> De acuerdo con el artículo 79 del Reglamento, debe designarse a un supervisor cuando el valor de la obra a ejecutarse sea igual o mayor al monto establecido por la Ley de Presupuesto del Sector Público para el Año Fiscal en el que se convoca el procedimiento de selección.



**Importante**

*El supervisor de obra, cuando es persona natural, o el jefe de supervisión, en caso el supervisor sea persona jurídica, no podrá prestar servicios en más de una obra a la vez, salvo, el caso de obras convocadas por paquete, en las cuales la participación permanente, directa y exclusiva del inspector o supervisor es definida en la sección específica de las bases por la Entidad, bajo responsabilidad, teniendo en consideración la complejidad y magnitud de las obras a ejecutar, de conformidad con el numeral 79.3 del artículo 79 del Reglamento.*

**3.8. CUADERNO DE OBRA Y ANOTACIÓN DE OCURRENCIAS**

En la fecha de entrega del terreno, el contratista entrega y abre el cuaderno de obra, el mismo que debe encontrarse legalizado y es firmado en todas sus páginas por el inspector o supervisor, según corresponda, y por el residente, a fin de evitar su adulteración. Dichos profesionales son los únicos autorizados para hacer anotaciones en el cuaderno de obra.

El cuaderno de obra consta de una hoja original con tres (3) copias desglosables, correspondiendo una de estas a la Entidad, otra al contratista y la tercera al inspector o supervisor. El original de dicho cuaderno debe permanecer en la obra, bajo custodia del residente no pudiendo impedirse el acceso al mismo.

Si el contratista o su personal, no permite el acceso al cuaderno de obra al inspector o supervisor, impidiéndole anotar las ocurrencias, constituye causal de aplicación de una penalidad equivalente al cinco por mil (5/1000) del monto de la valorización del periodo por cada día de dicho impedimento.

En el cuaderno de obra se anotan los hechos relevantes que ocurran durante la ejecución de esta, firmando al pie de cada anotación el inspector o supervisor o el residente, según sea el que efectúe la anotación. Las solicitudes que se requieran como consecuencia de las ocurrencias anotadas en el cuaderno de obra, se presentan directamente a la Entidad o al inspector o supervisor según corresponda por el contratista o su representante, por medio de comunicación escrita.

El cuaderno de obra es cerrado por el inspector o supervisor cuando la obra haya sido recibida definitivamente por la Entidad.

Concluida la ejecución y recibida la obra, el original queda en poder de la Entidad.

**Importante**

*El inspector o supervisor, y/o el residente, deben anotar en el cuaderno de obra la fecha de inicio del plazo de ejecución de la obra, a efectos de evitar futuras controversias sobre el particular.*

**3.9. ADELANTOS**

La Entidad puede establecer la entrega de adelantos directos y adelantos para materiales o insumos, de conformidad con lo establecido en los artículos 76 al 78 del Reglamento, siempre que ello haya sido previsto en la sección específica de las bases.

**Importante**

*De conformidad con el artículo 78 del Reglamento, se puede establecer el otorgamiento de los adelantos directos y por materiales o insumos a través de la constitución de fideicomisos, para lo cual no resulta necesaria la presentación de la garantía correspondiente. La aplicación de esta disposición se realiza de acuerdo a lo dispuesto en los artículos 184 y 185 del Decreto Supremo N° 344-2018-EF.*





### 3.10. VALORIZACIONES

Las valorizaciones son la cuantificación económica de un avance físico en la ejecución de la obra, realizada en un período determinado, tienen el carácter de pagos a cuenta y son elaboradas el último día de cada período previsto en la sección específica de las bases, por el inspector o supervisor, según corresponda y el contratista. Si el inspector o supervisor no se presenta para la valorización conjunta con el contratista, este la efectúa.

En caso de retraso en el pago de las valorizaciones, por razones imputables a la Entidad, el contratista tiene derecho al reconocimiento de los intereses legales efectivos, de conformidad con el artículo 39 del TUO de la LCE y los artículos 1244, 1245 y 1246 del Código Civil.

En caso se haya suscrito contrato con un consorcio, el pago de las valorizaciones se realizará a quien se indique en el contrato de consorcio.

### 3.11. REAJUSTES

En el caso de contratos de obra pactados en moneda nacional, las valorizaciones que se efectúen a precios originales del contrato y sus ampliaciones son ajustadas multiplicándolas por el respectivo coeficiente de reajuste "K" que se obtenga de aplicar la fórmula o fórmulas polinómicas previstas en el expediente técnico de obra que es parte de las bases, los Índices Unificados de Precios de la Construcción que publica el Instituto Nacional de Estadística e Informática - INEI, correspondiente al mes en que debe ser pagada la valorización. Una vez publicados los índices correspondientes al mes en que debió efectuarse el pago, se realizan las regularizaciones necesarias.

Dado que los Índices Unificados de Precios de la Construcción son publicados con un mes de atraso, los reajustes se calculan en base al coeficiente de reajuste "K" conocido al momento de la valorización. Cuando se conozcan los Índices Unificados de Precios que se deben aplicar, se calcula el monto definitivo de los reajustes que le corresponden y se pagan con la valorización más cercana posterior o en la liquidación final sin reconocimiento de intereses.

#### Importante

*Tanto la elaboración como la aplicación de las fórmulas polinómicas se sujetan a lo dispuesto en el Decreto Supremo N° 011-79-VC y sus modificatorias, ampliatorias y complementarias.*

### 3.12. PENALIDADES

#### 3.12.1. PENALIDAD POR MORA EN LA EJECUCIÓN DE OBRA

En caso de retraso injustificado del contratista en la ejecución de las prestaciones objeto del contrato, la Entidad le aplica automáticamente una penalidad por mora por cada día de atraso, de conformidad con el artículo 62 del Reglamento.

#### 3.12.2. OTRAS PENALIDADES

La Entidad puede establecer penalidades distintas a la mencionada en el numeral precedente, siempre y cuando sean objetivas, razonables, congruentes y proporcionales con el objeto de la contratación. Para estos efectos, se deben incluir en la sección específica de las bases los supuestos de aplicación de penalidad, la forma de cálculo de la penalidad para cada supuesto y el procedimiento mediante el cual se verifica el supuesto a penalizar.

Estos dos tipos de penalidades se calculan en forma independiente y pueden alcanzar cada una un monto máximo equivalente al diez por ciento (10%) del monto del contrato vigente, o de ser el caso, del ítem que debió ejecutarse.

*[Firmas manuscritas]*

### 3.13. RECEPCIÓN DE LA OBRA

La recepción de la obra se sujeta a las disposiciones previstas en el artículo 93 del Reglamento. Está permitida la recepción parcial de secciones terminadas de las obras, cuando ello se hubiera previsto expresamente en la sección específica de las bases, en el contrato o las partes expresamente lo convengan. La recepción parcial no exime al contratista del cumplimiento del plazo de ejecución; en caso contrario, se le aplican las penalidades correspondientes.

### 3.14. LIQUIDACIÓN DEL CONTRATO DE OBRA

El procedimiento para la liquidación del contrato de obra que debe observarse, es el que se encuentra descrito en el artículo 94 del Reglamento. No procede la liquidación mientras existan controversias pendientes de resolver.

Luego de consentida la liquidación y efectuado el pago que corresponda, culmina definitivamente el contrato y se cierra el expediente respectivo.

Toda discrepancia respecto a la liquidación, incluso las controversias relativas a su consentimiento o al incumplimiento de los pagos que resulten de la misma, se resuelve según las disposiciones previstas en el artículo 45 del TUO de la LCE y en el artículo 209 del RLCE, sin perjuicio del cobro de la parte no controvertida.

### 3.15. CONSTANCIA DE PRESTACIÓN

Otorgada la conformidad de la prestación, la Entidad otorga al contratista una constancia de prestación de ejecución de obra según el formato establecido en el Capítulo VI de la sección específica de las bases, la cual es entregada conjuntamente con la liquidación de la obra. Solo se puede diferir la entrega de la constancia en los casos en que hubiera penalidades, hasta que estas sean canceladas.

### 3.16. INCUMPLIMIENTO DEL CONTRATO

Las causales para la resolución del contrato, serán aplicadas de conformidad con lo dispuesto en los artículos 63 y 92 del Reglamento.

### 3.17. PRESTACIONES PENDIENTES EN CASO DE RESOLUCIÓN O NULIDAD DEL CONTRATO

Cuando se resuelva un contrato y exista la necesidad urgente de culminar con la ejecución de las prestaciones derivadas de este, para asegurar la terminación de la obra, sin perjuicio de que dicha resolución se encuentre sometida a alguno de los medios de solución de controversias; la Entidad puede contratar a alguno de los postores que participaron en el procedimiento de selección. Para dicho efecto debe seguir el procedimiento previsto en el numeral 63.5 del artículo 63 del Reglamento. Agotado dicho procedimiento, la Entidad puede contratar directamente con determinado proveedor, según lo previsto en el literal I) del artículo 27 del TUO de la LCE.

El párrafo precedente aplica también para los contratos declarados nulos por las causales previstas en el artículo 44 del TUO de la LCE.

### 3.18. DISPOSICIONES FINALES



Todos los demás aspectos del presente procedimiento no contemplados en las bases se regirán supletoriamente por el TUO de la LCE y el RLCE, así como por las disposiciones legales vigentes y en cuanto no contravengan la Ley N° 30556 y el D.S. N° 071-2018-PCM y modificatorias.

*[Firmas manuscritas]*

## **SECCIÓN ESPECÍFICA**

### **CONDICIONES ESPECIALES DEL PROCEDIMIENTO DE SELECCIÓN**

(EN ESTA SECCIÓN LA ENTIDAD DEBERÁ COMPLETAR LA INFORMACIÓN EXIGIDA, DE ACUERDO A LAS INSTRUCCIONES INDICADAS)

## CAPÍTULO I GENERALIDADES

### 1.1. ENTIDAD CONVOCANTE

Nombre : Municipalidad Provincial de Pataz - Tayabamba  
RUC N° : 20226962892  
Domicilio legal : Jr. José Gálvez N° 320 - Tayabamba  
Teléfono: : 044-837001  
Correo electrónico: : [Logística.munipropataz@gmail.com](mailto:Logística.munipropataz@gmail.com)

### 1.2. OBJETO DE LA CONVOCATORIA

El presente procedimiento de selección tiene por objeto la contratación de la ejecución de la obra: "REHABILITACIÓN DEL SERVICIO EDUCATIVO EN EL NIVEL SECUNDARIA DE INSTITUCIÓN EDUCATIVA N° 80430 FRANCISCO BOLOGNESI DEL ANEXO DE ALLAUCA, DISTRITO DE TAYABAMBA, PROVINCIA DE PATAZ, DEPARTAMENTO DE LA LIBERTAD".

### 1.3. VALOR REFERENCIAL

El valor referencial asciende a S/ 3,881,040.42 (Tres millones ochocientos ochenta y un mil cuarenta con 42/100 Soles), incluidos los impuestos de Ley y cualquier otro concepto que incida en el costo total de la ejecución de la obra. El valor referencial ha sido calculado al mes de MAYO de 2021.

Valor Referencial (VR)	Límite Inferior
S/ 3,881,040.42 (Tres millones ochocientos ochenta y un mil cuarenta con 42/100 Soles)	S/ 3,492,936.38 (Tres millones cuatrocientos noventa y dos mil novecientos treinta y seis con 38/100 Soles)

#### Importante

- El precio de las ofertas no puede exceder el valor referencial de conformidad con el artículo 39 del Reglamento.

### 1.4. EXPEDIENTE DE CONTRATACIÓN

El expediente de contratación fue aprobado mediante RESOLUCIÓN DE GERENCIA MUNICIPAL N° 231-2021-MPP/GM de fecha 13 de agosto de 2021.

Asimismo, el expediente técnico de obra fue aprobado mediante RESOLUCIÓN DE GERENCIA MUNICIPAL N° 160-2021-MPP/GM de fecha 20 de mayo de 2021.

### 1.5. FUENTE DE FINANCIAMIENTO

Recursos por Operaciones Oficiales de Crédito

#### Importante

*La fuente de financiamiento debe corresponder a aquella prevista en la Ley de Equilibrio Financiero del Presupuesto del Sector Público del año fiscal en el cual se convoca el procedimiento de selección.*

#### 1.6. SISTEMA DE CONTRATACIÓN

El presente procedimiento se rige por el sistema de SUMA ALZADA, de acuerdo con lo establecido en el expediente de contratación respectivo.

#### 1.7. MODALIDAD DE EJECUCIÓN

No aplica.

#### 1.8. ALCANCES DEL REQUERIMIENTO

El alcance de la ejecución de la obra está definido en el Capítulo III de la presente sección.

#### 1.9. PLAZO DE EJECUCIÓN DE LA OBRA

El plazo de ejecución de la obra materia de la presente convocatoria, es de CIENTO OCHENTA (180) días calendario, en concordancia con lo establecido en el expediente de contratación y en el expediente técnico de obra.

#### 1.10. COSTO DE REPRODUCCIÓN Y ENTREGA DE BASES Y DEL EXPEDIENTE TÉCNICO DE LA OBRA

Los participantes registrados tienen el derecho a recabar las bases y el expediente técnico de la obra, para cuyo efecto deben cancelar S/ 150.00 en Caja de la Entidad y recabarlo en la Oficina de la Unidad de Logística de la Municipalidad Provincial de Pataz.

##### Importante

- *La Entidad debe contar con la constancia o formulario de cargos en donde conste que el participante recibió el expediente técnico completo.*
- *El costo de entrega del ejemplar de las bases y del expediente técnico, no puede exceder el costo de su reproducción.*

#### 1.11. BASE LEGAL

- Ley N° 31084 - Ley de Presupuesto del Sector Público para el Año Fiscal 2021.
- Ley N° 31085 - Ley de Equilibrio Financiero del Presupuesto del Sector Público para el Año Fiscal 2021.
- Decreto Supremo N° 011-79-VC. Implementan y adecúan Decreto Supremo sobre contrataciones de obras públicas.
- Texto Único Ordenado de la Ley 30225 – Ley de Contrataciones del Estado y su Reglamento.

Las referidas normas incluyen sus respectivas modificaciones, de ser el caso.





## CAPÍTULO II DEL PROCEDIMIENTO DE SELECCIÓN

### 2.1. CALENDARIO DEL PROCEDIMIENTO DE SELECCIÓN<sup>6</sup>

<b>Etapas</b>	<b>Fecha, hora y lugar</b>
Convocatoria	: 26/08/2021
Registro de participantes <sup>7</sup> A través del SEACE	: Desde las: 00:01 horas del 27/08/2021 Hasta las: [REGISTRAR LA FECHA Y HORA, LA CUAL DEBE SER HASTA EL DÍA ANTES DEL DÍA PREVISTO PARA LA PRESENTACIÓN DE OFERTAS] horas del [REGISTRAR FECHA DE FIN]
Formulación de consultas y observaciones administrativas a las bases A través del SEACE	: Del: [REGISTRAR FECHA DE INICIO] Al: [REGISTRAR FECHA DE FIN]
Absolución de consultas y observaciones administrativas e integración de bases	: [CONSIGNAR FECHA ÚNICA]
Presentación, admisibilidad, evaluación de ofertas y otorgamiento de la buena pro	: [CONSIGNAR FECHA ÚNICA]

#### Importante

*Los proveedores que deseen registrar su participación deben ingresar al SEACE utilizando su Certificado SEACE (usuario y contraseña). En el caso de las empresas extranjeras no domiciliadas éstas registran su participación empleando el certificado gestionado por la Autoridad ante el OSCE*

### 2.2. CONTENIDO DE LAS OFERTAS

La oferta contendrá, además de un índice de documentos, la siguiente documentación:

#### 2.2.1. Documentación de presentación obligatoria

##### 2.2.1.1. Documentos para la admisibilidad de la oferta

- a) Documento que acredite la representación de quien suscribe la oferta.

En caso de persona jurídica, copia del certificado de vigencia de poder del representante legal, apoderado o mandatario designado para tal efecto.

En caso de persona natural, copia del documento nacional de identidad o documento análogo, o del certificado de vigencia de poder otorgado por persona natural, del apoderado o mandatario, según corresponda.

El certificado de vigencia de poder expedido por registros públicos no debe tener

<sup>6</sup> La información del calendario indicado en las bases no debe diferir de la información consignada en la ficha del procedimiento en el SEACE. No obstante, en caso de existir contradicción primará el calendario indicado en la ficha del procedimiento en el SEACE.

<sup>7</sup> El registro de participantes se lleva a cabo desde el día siguiente de la convocatoria hasta un día antes de la presentación de ofertas, según lo dispuesto en el artículo 34 del Reglamento.

una antigüedad mayor de treinta (30) días calendario a la presentación de ofertas, computada desde la fecha de emisión.

En el caso de consorcios, este documento debe ser presentado por cada uno de los integrantes del consorcio que suscriba la promesa de consorcio, según corresponda.

**Advertencia**

*De acuerdo con el artículo 4 del Decreto Legislativo N° 1246, las Entidades están prohibidas de exigir a los administrados o usuarios la información que puedan obtener directamente mediante la interoperabilidad a que se refieren los artículos 2 y 3 de dicho Decreto Legislativo. En esa medida, si la Entidad es usuaria de la Plataforma de Interoperabilidad del Estado – PIDE<sup>8</sup> y siempre que el servicio web se encuentre activo en el Catálogo de Servicios de dicha plataforma, no corresponderá exigir el certificado de vigencia de poder y/o documento nacional de identidad.*

- b) Declaración jurada de datos del postor con indicación del correo electrónico al que se le notifican las actuaciones del procedimiento de selección y la ejecución contractual (**Anexo N° 1**)
- c) Declaración jurada de acuerdo con el literal b) del artículo 37 del Reglamento. (**Anexo N° 2**)

En el caso de consorcios, cada integrante debe presentar esta declaración jurada, salvo que sea presentada por el representante común del consorcio.

- d) Declaración jurada que acredite el cumplimiento del requerimiento, según el numeral 3.1 del Capítulo III de la presente sección. (**Anexo N° 3**)
- e) Oferta económica [CONSIGNAR LA MONEDA EN LA QUE SE DEBE PRESENTAR LA OFERTA], consignando además el Costo Directo, Gastos Generales Fijos, Gastos Generales Variables, Utilidad e Impuesto General a las Ventas y el detalle de precios unitarios, cuando dicho sistema haya sido establecido en las bases, debe registrarse directamente en el formulario electrónico del SEACE. Adicionalmente, se debe adjuntar el **Anexo N° 4** en el caso de procedimientos convocados a precios unitarios.

En el caso de procedimientos convocados a suma alzada también se debe adjuntar el **Anexo N° 4**, cuando corresponda indicar el monto de la oferta de la prestación accesoria o que el postor goza de alguna exoneración legal.

El postor acompaña a la oferta económica el Detalle de Precios Unitarios.

El monto total de la oferta y de los subtotales que lo componen debe ser expresado con dos decimales.

- f) Carta de compromiso de presentación y acreditación del personal especialista y equipamiento conforme lo señalado en el requerimiento, según lo previsto en el numeral 3.1 del Capítulo III de la presente sección. (**Anexo N° 5**)
- g) Contrato de Consorcio con firmas legalizadas, detallando el porcentaje de obligaciones de cada consorciado. Este contrato debe presentar el contenido mínimo según el **Anexo N° 6**.
- h) Carta de Línea de Crédito, emitida por entidades supervisadas por la Superintendencia de Banca y Seguros, la cual es obligatoria para los

<sup>8</sup> Para mayor información de las Entidades usuarias y del Catálogo de Servicios de la Plataforma de Interoperabilidad del Estado – PIDE ingresar al siguiente enlace <https://www.gobiernodigital.gob.pe/interoperabilidad/>

*[Firma manuscrita]*

procedimientos de selección cuyos valores referenciales sean mayores a S/ 50,000,000.00; y, para valores referenciales de igual o menor monto a S/ 50,000,000.00, de acuerdo a lo que se establezca en las condiciones específicas de las bases del procedimiento de contratación en cada entidad ejecutora. (Anexo N° 7)

**Importante**

- El comité de selección rechaza las ofertas que no se encuentren dentro de los límites del valor referencial previstos en el artículo 39 del Reglamento, teniéndose estas por no admitidas.
- El comité de selección verifica la presentación de los documentos requeridos. De no cumplir con lo requerido, la oferta se considera no admitida, salvo que sea objeto de subsanación.

**2.2.1.2. Documentos para acreditar los requisitos de admisibilidad del requerimiento**

El postor debe incorporar en su oferta los documentos que acreditan los “**Requisitos de Admisibilidad**” que se detallan en el numeral 3.2 del Capítulo III de la presente sección de las bases.

**2.2.2. Documentación de presentación facultativa:**

- a) Certificado de inscripción en el registro de la Micro y Pequeña Empresa – REMYPE, de ser el caso<sup>9</sup>. En el caso de consorcios, todos los integrantes deben acreditar la condición de micro o pequeña empresa.
- b) Incorporar en la oferta los documentos que acreditan el “Factor de Evaluación Experiencia” establecido en el Capítulo IV de la presente sección de las bases, a efectos de obtener el puntaje previsto en dicho Capítulo para el citado factor.

**Importante para la Entidad**

Los postores que soliciten el beneficio de la exoneración del IGV previsto en la Ley N° 27037, Ley de Promoción de la Inversión en la Amazonía, deben presentar la Declaración Jurada de cumplimiento de condiciones para la aplicación de la exoneración del IGV. (Anexo N° 8)

En el caso de consorcios, todos sus integrantes deben reunir las condiciones exigidas para acceder al beneficio de la exoneración del IGV, debiendo presentar de manera independiente la declaración jurada antes señalada.

**Incorporar a las bases o eliminar, según corresponda.**

**Importante**

Cabe subsanación de las ofertas, de conformidad con lo dispuesto en el artículo 38 del Reglamento. La legalización de las firmas en el contrato de consorcio es subsanable.

**2.3. DETERMINACIÓN DEL PUNTAJE TOTAL DE LAS OFERTAS**

Una vez evaluadas las propuestas técnica y económica se procede a determinar el puntaje total de las mismas.

El puntaje total de las propuestas será el promedio ponderado de ambas evaluaciones,

<sup>9</sup> Dicho documento se tendrá en consideración, en caso el postor ganador de la buena pro solicite la retención del diez por ciento (10%) del monto del contrato original, en calidad de garantía de fiel cumplimiento, siempre que se cumplan los supuestos previstos en el artículo 149 del RLCE.



obtenido de la siguiente fórmula:

$$PTPi = c1 PTi + c2 PEi$$

Donde:

PTPi = Puntaje total del postor i  
PTi = Puntaje por evaluación técnica del postor i  
PEi = Puntaje por evaluación económica del postor i

Se aplicarán las siguientes ponderaciones:

c1 = Coeficiente de ponderación para la evaluación técnica.  
= 0.40  
c2 = Coeficiente de ponderación para la evaluación económica.  
= 0.60

Donde:  $c1 + c2 = 1.00$

#### 2.4. URL DE REPOSITORIO DE EXPEDIENTE DE CONTRATACION

La información que refiere el artículo 41 del Reglamento se publicará en el siguiente URL  
[www.muniprovpataz.com](http://www.muniprovpataz.com)

#### 2.5. REQUISITOS PARA PERFECCIONAR EL CONTRATO

El postor ganador de la buena pro debe presentar los siguientes documentos para perfeccionar el contrato:

- Constancia de capacidad libre de contratación.
- Garantía de fiel cumplimiento del contrato o declaración jurada de ser el caso. CARTA FIANZA<sup>10</sup> (ANEXO N° 9)
- Garantía de fiel cumplimiento por prestaciones accesorias o declaración jurada de ser el caso. (No corresponde)<sup>11</sup>
- Código de cuenta interbancaria (CCI).
- Copia de la vigencia del poder del representante legal de la empresa que acredite que cuenta con facultades para perfeccionar el contrato, cuando corresponda.
- Copia de DNI del postor en caso de persona natural, o de su representante legal en caso de persona jurídica.
- Documentos que acrediten la experiencia del Residente y del Jefe de obra, de corresponder.
- Calendario de avance de obra valorizado sustentado en el Programa de Ejecución de Obra (CPM), el cual debe presentar la ruta crítica y la lista de hitos claves de la obra.
- Calendario de adquisición de materiales o insumos necesarios para la ejecución de obra, en concordancia con el calendario de avance de obra valorizado. Este calendario se actualiza con cada ampliación de plazo otorgada, en concordancia con el calendario de avance de obra valorizado vigente.
- Calendario de utilización de equipo, en caso la naturaleza de la contratación lo requiera.
- Detalle de precios unitarios de las partidas que dan origen al precio de la oferta, en caso de obras sujetas al sistema de contratación a suma alzada.

<sup>10</sup> "El postor ganador podrá optar por presentarla como requisito para la firma del contrato o como obligación contractual. En este último caso el postor deberá acompañar a los documentos antes señalados su declaración jurada comprometiéndose a presentar dicha garantía en un plazo no mayor a cinco (5) días hábiles, contados desde la suscripción del contrato; en caso de incumplimiento el contrato queda resuelto de pleno derecho."

<sup>11</sup> "El postor ganador podrá optar por presentarla como requisito para la firma del contrato o como obligación contractual. En este último caso el postor deberá acompañar a los documentos antes señalados su declaración jurada comprometiéndose a presentar dicha garantía en un plazo no mayor a cinco (5) días hábiles, contados desde la suscripción del contrato; en caso de incumplimiento el contrato queda resuelto de pleno derecho."



- l) Análisis de costos unitarios de la oferta económica.<sup>12</sup>
- m) Declaración jurada indicando lo siguiente:
  - Si sus representantes legales, accionistas, gerentes, directores y la misma contratista, tienen sentencia condenatoria, consentida o ejecutoriada, o sanción administrativa, por la comisión de delitos contra la administración pública o infracción a las normas sobre contrataciones públicas, y;
  - Si a la fecha de suscripción del contrato, cuenta con algún proceso penal o procedimiento administrativo sancionador en trámite, por la comisión de delitos e infracciones.
- n) Copia de la constitución de la empresa y sus modificatorias debidamente actualizado.
- o) Copia de la partida registral de vigencia de inscripción de la empresa.

**Importante**

- El Calendario de Avance de Obra, Programa de Ejecución de Obra, CPM y la ruta crítica, deben guardar correspondencia con el cronograma de ejecución de obra previsto en el Expediente Técnico; sin añadir, suprimir, cambiar o modificar las partidas previstas en el presupuesto de Obra con el cual se formula el Cronograma de obra.
  - En caso que el postor ganador de la buena pro sea un consorcio, las garantías que presente este para el perfeccionamiento del contrato, así como durante la ejecución contractual, de ser el caso, además de cumplir con las condiciones establecidas en el artículo 33 del TUO de la LCE, deben consignar expresamente el nombre completo o la denominación o razón social de los integrantes del consorcio, en calidad de garantizados, de lo contrario no podrán ser aceptadas por las Entidades. No se cumple el requisito antes indicado si se consigna únicamente la denominación del consorcio, conforme lo dispuesto en la Directiva "Participación de Proveedores en Consorcio en las Contrataciones del Estado".
  - En los contratos de ejecución de obras que celebren las Entidades con las micro y pequeñas empresas, estas últimas pueden otorgar como garantía de fiel cumplimiento el diez por ciento (10%) del monto del contrato original, porcentaje que es retenido por la Entidad durante la primera mitad del número total de pagos a realizarse, de forma prorrateada en cada pago, con cargo a ser devuelto a la finalización del mismo, conforme lo establece el artículo 60 del Reglamento, siempre que:
    - a) El valor referencial del procedimiento de selección sea inferior a S/. 1 800 000.00
    - b) El plazo de ejecución de la obra sea igual o mayor a sesenta (60) días calendario; y,
    - c) El pago a favor del contratista considere, al menos, dos (2) valorizaciones periódicas, en función del avance de obra.
- En caso que el postor ganador de la buena pro no haya presentado el certificado de inscripción en el REMYPE en su oferta, puede presentarlo con los documentos para el perfeccionamiento del contrato.
- De conformidad con la Décimo Primera Disposición Complementaria Final del RLCE, dentro del supuesto de hecho de la infracción establecida en el literal i) del artículo 50.1 del TUO de la LCE, referida a la presentación de información inexacta, se encuentra comprendida la presentación de garantías que no hayan sido emitidas por las empresas indicadas en el artículo 33 del TUO de la LCE.

**Importante**

<sup>12</sup>

En la ejecución de obras, la evaluación del desagregado de los precios unitarios por partida será realizada por el área usuaria como parte de la documentación requerida para la suscripción del contrato.



- Las Entidades son responsables de verificar la vigencia de la inscripción en el RNP del postor ganador de la buena pro para el perfeccionamiento del contrato, ingresando al portal web del OSCE [www.osce.gob.pe](http://www.osce.gob.pe) sección RNP.
- Corresponde a la Entidad verificar que las garantías presentadas por el postor ganador de la buena pro cumplan con los requisitos y condiciones necesarios para su aceptación y eventual ejecución; sin perjuicio de la determinación de las responsabilidades funcionales que correspondan.
- La Entidad no puede exigir documentación o información adicional a la consignada en el presente numeral para el perfeccionamiento del contrato.

## 2.6. PERFECCIONAMIENTO EL CONTRATO

El contrato se perfecciona con la suscripción del documento que lo contiene. Para dicho efecto el postor ganador de la buena pro, dentro del plazo previsto en el numeral 3.1 de la sección general de las bases, debe presentar la documentación requerida en Jr. José Gálvez N° 320 – Tayabamba.

### Importante

*En el caso de contratación de obras por paquete, se debe suscribir un contrato por cada obra incluida en el paquete.*

### Importante

*De conformidad con el artículo 78 del Reglamento, se puede establecer el otorgamiento de los adelantos directos y por materiales o insumos a través de la constitución de fideicomisos, para lo cual no resulta necesaria la presentación de la garantía correspondiente. La aplicación de esta disposición se realiza de acuerdo a lo dispuesto en los artículos 184 y 185 del Decreto Supremo N° 344-2018-EF.*

## 2.7. VALORIZACIONES

El periodo de valorización será MENSUAL

### Importante

*Quando el periodo de valorización establecido por la Entidad sea el mensual, el plazo del pago de la valorización se regirá por lo dispuesto en el numeral 83.6 del artículo 83 del Reglamento. En cambio, si la Entidad prevé un periodo de valorización distinto al mensual, se debe establecer los plazos y procedimiento aplicables para la valorización, teniendo en consideración lo dispuesto en el numeral 83.5 del referido artículo, así como el plazo para el pago de las valorizaciones.*

De acuerdo con el artículo 83 del Reglamento, para efectos del pago de las valorizaciones, la Entidad debe contar con la valorización del periodo correspondiente, debidamente aprobada por el inspector o supervisor, según corresponda; a la que se debe adjuntar el comprobante de pago respectivo.

## 2.8. PLAZO PARA EL PAGO DEL SALDO DE LA LIQUIDACIÓN DEL CONTRATO DE OBRA

La Entidad o el contratista, según corresponda, deben efectuar el pago del monto correspondiente al saldo de la liquidación del contrato de obra, en el plazo de TREINTA (30) días calendario, computados desde el día siguiente del consentimiento de la liquidación. Para tal efecto, la parte que solicita el pago debe presentar el comprobante de pago respectivo.

### CAPÍTULO III REQUERIMIENTO

#### Importante

*Es responsabilidad de la Entidad cautelar la adecuada formulación del expediente técnico, debiendo asegurar la calidad técnica y reducir la necesidad de su reformulación por errores o deficiencias técnicas que repercutan en el proceso de contratación y en la ejecución de la obra.*

#### TERMINOS DE REFERENCIA

CONTRATACION PARA EJECUCION DE OBRA: "REHABILITACIÓN DEL SERVICIO EDUCATIVO EN EL NIVEL SECUNDARIA DE LA INSTITUCIÓN EDUCATIVA N° 80430 FRANCISCO BOLOGNESI DEL ANEXO DE ALLAUCA, DISTRITO DE TAYABAMBA, PROVINCIA DE PATAZ, DEPARTAMENTO DE LA LIBERTAD".

1.

#### FINALIDAD PUBLICA.

Con la ejecución del proyecto: "REHABILITACIÓN DEL SERVICIO EDUCATIVO EN EL NIVEL SECUNDARIA DE LA INSTITUCIÓN EDUCATIVA N° 80430 FRANCISCO BOLOGNESI DEL ANEXO DE ALLAUCA, DISTRITO DE TAYABAMBA, PROVINCIA DE PATAZ, DEPARTAMENTO DE LA LIBERTAD". se pretende contribuir a la mejora continua del sector educación en la localidad de Allauca.

2. **ANTECEDENTES.**

Para la elaboración del presente Proyecto se ha efectuado un reconocimiento en la localidad de Allauca, mediante visitas continuas a la zona de estudio, reuniones de coordinación previa, entrevistas con el director de la Institución Educativa N°80430 y padres de familia con la finalidad de conocer sus inquietudes y necesidades sobre los problemas existentes debido al mal estado del local.

La localidad de Allauca, pertenece al Distrito, de Tayabamba, Provincia de Pataz, cuenta con una población actual de 419 habitantes, según INEI, censo 2017.

La institución educativa N° 80430 "Francisco Bolognesi" está ubicada en el Centro Poblado de Allauca, Distrito de Tayabamba, Provincia Pataz, el área de la zona del proyecto es de 3,329 m², con un perímetro total de 281.02 m. y un cerco perimétrico de 212.83 ml. Con muros de tapial construido con el apoyo de los padres de familia en el año 1996 encontrándose en mal estado y parte destruido por efectos de las lluvias.

Este colegio atiende un promedio 228 alumnos en los niveles de primaria y secundaria.

La Institución Educativa actualmente tiene tres pabellones:

•**Pabellón 1:** Edificación de dos niveles cuenta con una estructura de material noble, en buenas condiciones, funcionan las 06 aulas para el nivel primario.

•**Pabellón 2:** Edificación de dos niveles con una estructura de material rustico (de adobe revestidos y pintados), presenta rajaduras y se encuentra a punto de colapsar funcionan 5 aulas para el nivel secundario también la dirección.

•**Pabellón 3A:** Edificación de un solo nivel cuenta con una estructura de material rustico, presenta rajaduras y se encuentra a punto de colapsar. Se encuentra funcionando Biblioteca, Sala de Cómputo y Salón de Usos Múltiples.

•**Pabellón 3B:** Edificación de un solo nivel también de material rustico y se usan para depósito de educación física, laboratorio y cocina.

Todos los pabellones a excepción del 1° piso se encuentran en mal estado, techos a punto de colapsar, cables expuestos y paredes agrietadas para ello es necesario dar una solución inmediata al problema para bienestar de la población estudiantil de la localidad de Allauca.

Es así que, se desarrolla el proyecto, el cual se encuentra en calidad viable y vigente; por lo que con el presente expediente técnico se culmina la fase de elaboración de estudios técnicos con fines de ejecución: "REHABILITACIÓN DEL SERVICIO EDUCATIVO EN EL NIVEL SECUNDARIA DE LA INSTITUCIÓN EDUCATIVA N° 80430 FRANCISCO BOLOGNESI DEL ANEXO DE ALLAUCA, DISTRITO DE TAYABAMBA, PROVINCIA DE PATAZ, DEPARTAMENTO DE LA LIBERTAD".

3.

#### UBICACIÓN.

El proyecto se encuentra enmarcado en el Distrito de Tayabamba, según lo estipulado en el expediente técnico del proyecto.

Departamento	: La Libertad
Provincia	: Pataz
Distrito	: Tayabamba
Anexo	: Allauca

Imagen N°01: Macro localización del proyecto.

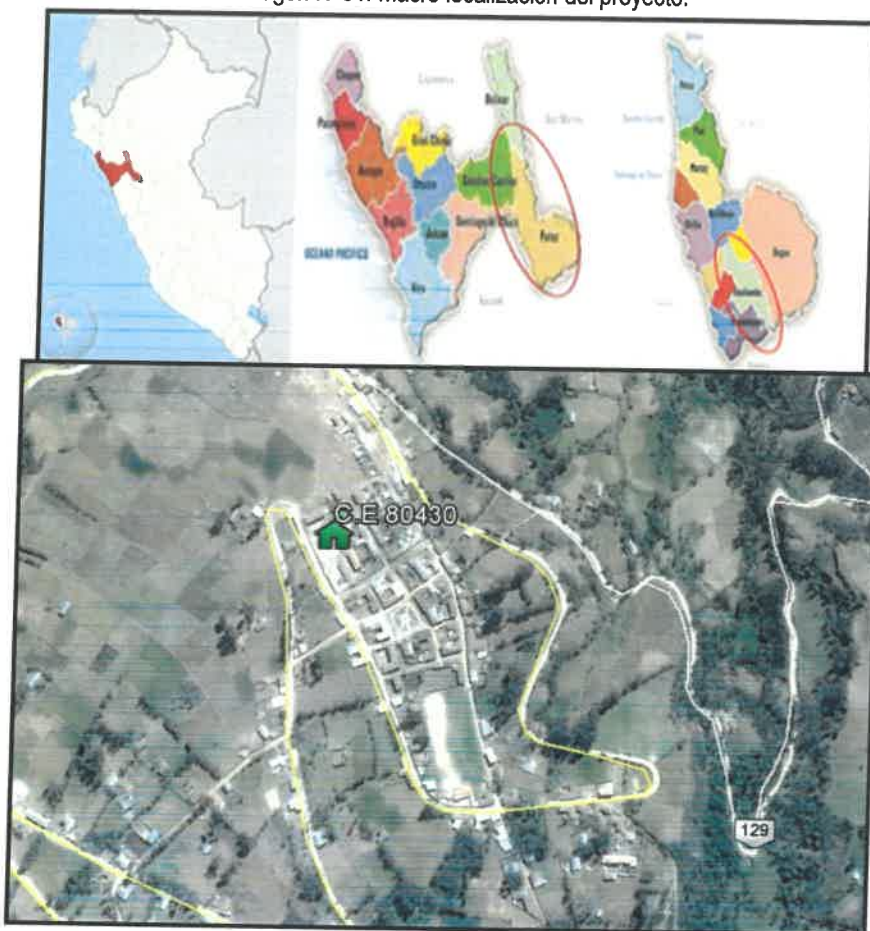

UBIGEO : 130801120355 (MED-GPS)  
Coordenadas UTM WGS 84 : 9082619.13N/248290.82E

4.

#### DESCRIPCIÓN TÉCNICA DEL PROYECTO

##### **4.1. DELIMITACIÓN DEL ÁREA DE PROYECTO.**

El terreno donde se ubica La Institución Educativa N° 80430, del Anexo Allauca es de 3329.00 m<sup>2</sup> según Copia Literal tiene un perímetro de 281.02 metros lineales, con linderos:

- Por el Frente : Con la carretera de acceso a Huancas pata S/N, con 99.78 ml.
- Por la Derecha : Con campos agrícolas, con 36.76 ml.
- Por la Izquierda : Con calle Virgen de las Mercedes, con 43.63 ml.
- Por el Fondo : Con viviendas, con 101.80 ml

Imagen N°03: Plano perimétrico del colegio.



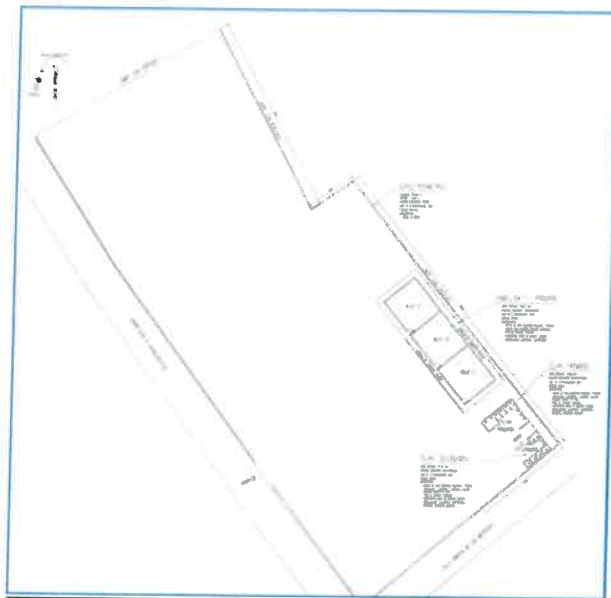

#### 4.2. ACCESIBILIDAD AL ÁREA DEL PROYECTO.

Saliendo de la ciudad de Trujillo – La Libertad, se toma la ruta nacional PE-10A hasta llegar al EMP. PE-3N (Shorey) con dirección a la localidad de Huamachuco hasta el EMP. PE-3N (laguna Sausacocha), luego se toma la ruta PE -10B hasta llegar a la localidad de El Pallar. Luego tomamos la ruta PE- 10C hasta llegar al distrito de Tayabamba, seguimos en la misma ruta PE-10 C hasta llegar al anexo Allauca que es el lugar del proyecto. La longitud total de esta ruta es de 455 km aproximadamente, siendo el tiempo de viaje aproximadamente de 13 horas en camioneta.

Imagen N°04: Mapa territorial Vía 1.



También hay una ruta desde Trujillo, Chao, Tayabamba, la distancia es de 444 Km. Y la duración aproximadamente del viaje de 10 horas.

Imagen N°05: Mapa territorial Vía 2.

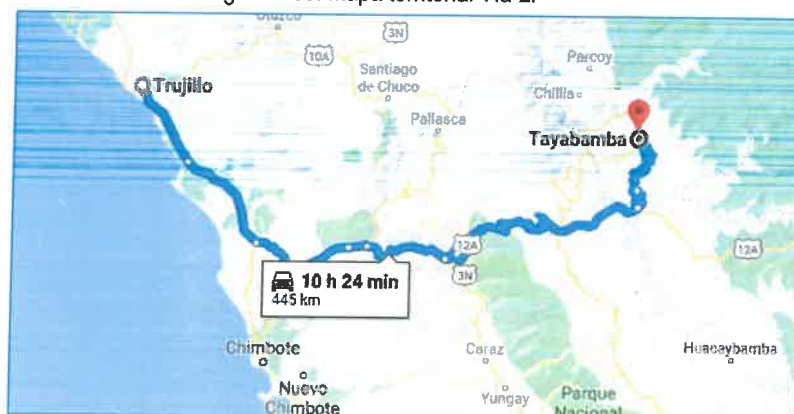

#### 4.3. DESCRIPCION FISICA DEL AREA DE INFLUENCIA

*[Firma]* *[Firma]* *[Firma]*

#### **Geotecnia**

Los rasgos geomorfológicos detallan las características físico – geográficas del territorio provincial; para lo cual, se ha analizado vistas de imagen satelital, cartas nacionales y observaciones realizadas en vista de campo, permitiéndonos identificar diversos tipos de geoformas.

Los rasgos que presentan han sido originados por la concurrencia de singulares patrones fisiográficos y estructurales, así como diferentes procesos Geodinámicos: tectónicos, erosivos y acumulativos, que han modelado su relieve y cuya acción se manifiesta también en la actualidad; debido a la acción de distintos agentes y factores geomorfológicos, cuyo producto se puede apreciar en las diferentes unidades morfológicas que se detallan a continuación.

#### **Altiplanicie.**

Ubicada en el sector Sur del territorio provincial, conformado por un total de 10,886.67 ha, abarcando parte de los ámbitos territoriales de distritos de Tayabamba y Ongón, cuya altitud fluctúa entre los 3,800 a 4,200 msnm, caracterizándose por planicies estructurales y lacustres, en la que se encuentran las lagunas de Huascacocha, Huacchi, entre otros.

#### **Colina andina.**

Esta unidad comprende las colinas bajas, así como colinas contiguas o aisladas, que se ubican paralelamente a las zonas de ladera estructural; su relieve va desde pendientes suaves a moderados que se ubican paralelo al río Marañón. Asimismo, esta unidad se encuentra comprendida desde los 1,800 a 2,200 m.s.n.m, con una superficie total de 81,296.52 ha; abarcando parte del distrito de Taurija.

#### **Valle estrecho.**

Caracterizado por la profundidad que presentan laderas de fuerte pendiente y terrazas erosionadas, facilitando el desarrollo de fenómenos de solifluxión o desplazamiento masivo y lento de suelos arcillosos. Esta unidad se ha desarrollado en forma paralela de algunos ríos y quebradas, que permiten el asentamiento de algunos centros poblados como Pataz, Ongón y Plas. La superficie comprende esta geoforma es de 82,924.00 ha.

#### **Cadena montañosa.**

Unidad conformada por laderas estructurales y rocosas, gargantas, barrancos y montañas erosionales, cubiertas por vegetación boscosa y de violento desplazamiento de rocas, son las zonas de mayor incidencia de huaycos y aluviones, geológicamente los alineamientos montañosos coinciden con los anticlinales, comprendiendo alturas que van desde los 1,900 a 4,000 m.s.n.m; asimismo, en esta área geomorfológica se ubican los ámbitos de los distritos: Tayabamba, Santiago de Challas, Urcay, Taurija, Chillia y otros. La superficie que abarca esta unidad es de 104,086.67 ha.

#### **Colina amazónica.**

Esta unidad comprende las colinas amazónicas y paralelamente las zonas de ladera estructural, su relieve va de pendientes suaves a moderadas, que se han desarrollado en el terciario y cuaternario. Asimismo, esta geoforma se encuentra comprendida desde los 800 a 1,800 m.s.n.m, con una superficie total de 81,296.52 ha, abarcando como ámbito parte del distrito de Ongón, que está comprendido dentro de la región natural de selva.

#### **Ladera de montaña.**

Unidad que se caracteriza por la presencia de relieve accidentado, de fuerte pendiente y de fondo encañonado, que se ubica en la zona intermedia entre fondo de valle y cadena de montaña; cubriendo una superficie total de 120,482.03 ha, que está comprendido desde los 1,100 a 3,200 m.s.n.m; asimismo, en esta área geomorfológica se ubican los principales centros poblados de la provincia: Tayabamba, Challas, Taurija y Chillia.

Imagen N°06: Mapa





### TOPOGRAFIA

La topografía de la Provincia de Pataz es de relieve accidentado, por la influencia de la Cordillera de los Andes y con una superficie de 4 226,53 km<sup>2</sup>, es la provincia de mayor extensión geográfica del departamento de La Libertad.

Imagen N°07: Plano topográfico.

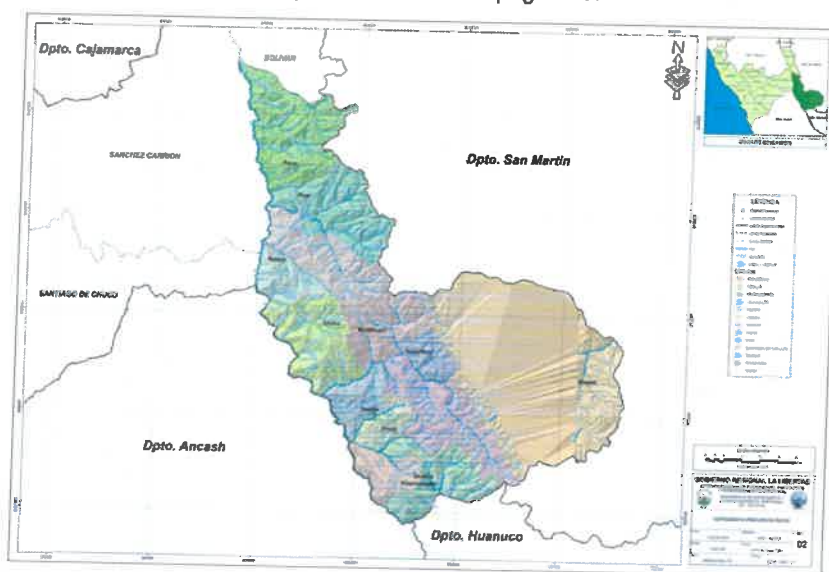

### CLIMA Y METEOROLOGIA

En Tayabamba, los veranos son frescos y nublados y los inviernos son cortos, fríos, secos y El clima que presenta la provincia de Pataz es variado, debido a las altitudes que oscilan entre los 700 y 4600 m.s.n.m; como no se cuenta con estación meteorológica, los datos de identificación climática son aproximados y referenciales a zonas cercanas de perfil similar. Así, se ha determinado que la temperatura sufre mucha variabilidad, entre 2° C y 20° C, con un promedio anual de 11° C. Asimismo, de acuerdo a la clasificación de las Ocho Regiones Naturales del Perú de Javier Pulgar Vidal, encontramos dentro del ámbito provincial 05 regiones naturales: yunga fluvial (zona de temple), quechua, suni, puna y selva alta.

La región yunga fluvial, conocida como "temple", en la provincia se encuentra entre los 1100 y 2300 m.s.n.m, de clima templado cálido con abundante precipitaciones (mayor a 400 mm. cúbicos anuales) dando origen a una flora frondosa; La región quechua, conocida como "la despensa de país", se encuentra entre los 2300 y 3500 m.s.n.m. de clima templado seco, con precipitaciones (mayor a 200 mm. cúbicos anuales) y con temperatura que oscila entre 11° C y 17° C; La región suni, conocida como "alto", se encuentra entre los 3500 y 4000 m.s.n.m, de clima templado frío, con precipitaciones (mayor a 800 mm. cúbicos anuales) y con temperatura que oscila entre 7° C y 11° C; la región puna, conocida como "soroche", se encuentra entre los 4000 y 4600 m.s.n.m. de clima frío, con precipitaciones (mayor a 1200 mm. cúbicos anuales) y con temperatura que oscila entre 2° C y 7° C; La región de selva alta, conocida como "rupa rupa", se encuentra entre los 700 y 1000 m.s.n.m. de clima húmedo cálido, con precipitaciones (mayor a 1400 mm. cúbicos anuales), en este piso altitudinal encontramos al único distrito de la provincia de Pataz: Ongón como parte de la región natural de la selva.

Asimismo, se pueden distinguir tres periodos climáticos definidas durante el año: de noviembre a abril, el periodo de lluvias intensas; entre mayo y agosto, el periodo seco, con heladas y fuertes vientos; y de setiembre a octubre, un periodo intermedio de lluvias. Sin embargo, las variaciones de las precipitaciones, debido al cambio climático que se van dando en los últimos años, resultan en años secos, intermedios y lluviosos bien diferenciados. Excepto el distrito de Ongón, por ubicarse en ceja de selva, es peculiar su manifestación de periodo climático de precipitaciones casi todo el año en forma regular.

Imagen N°08: Grafico de temperatura.

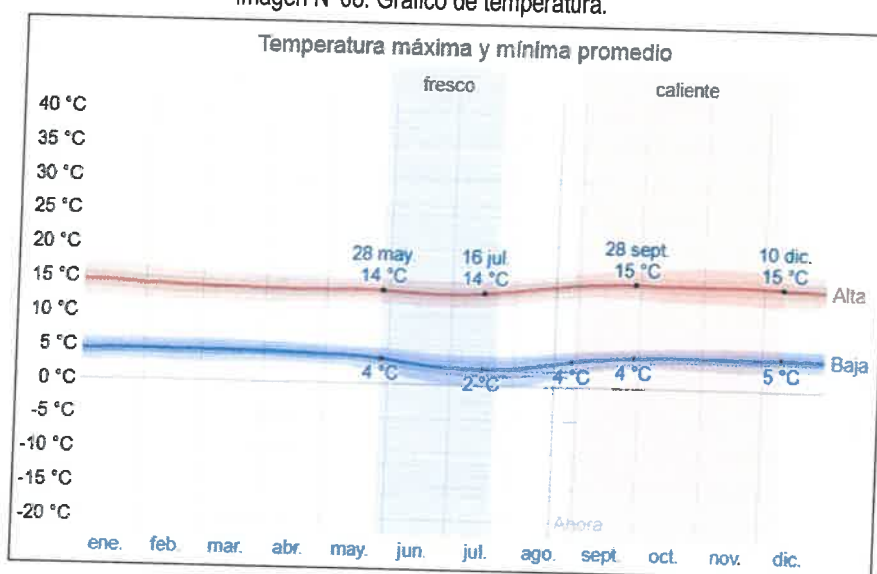

#### 4.4. CONSIDERACIONES TECNICAS DEL PROYECTO:

##### ARQUITECTURA:

El diseño arquitectónico de la infraestructura educativa se efectuó de acuerdo al diseño de locales de educación básica regular – nivel secundario.

Para el planteamiento de la propuesta, se tuvo en cuenta el asoleamiento, la dirección de vientos y la pendiente del lugar. Además de los espacios necesarios obtenidos del diagnóstico previo, de acuerdo a los ambientes a intervenir.

##### REQUERIMIENTOS DE ADECUIDAD DE LOS AMBIENTES:

Para el planteamiento de los ambientes se ha tomado en cuenta las siguientes condiciones:

##### Orientación:

En el diseño de los espacios educativos se debe garantizar una buena orientación del volumen, para conseguir un asoleamiento adecuado a la zona climática, que será estudiado en función de la situación geográfica. La orientación de sus vanos debe ser hacia el ESTE u OESTE. Si esto fuera inevitable, es necesario proveer de sombra utilizando vegetación o parasoles.

##### Confort:

El concepto de confort refiere a la sensación de bienestar.

**Confort climático:** El diseño debe contemplar los requerimientos mínimos para contrarrestar los efectos de la climatología de la localidad. Como es el caso de zonas cálidas o frías, o el ruido producido por las lluvias, vientos, truenos, etc.

**Confort visual:** El diseño debe contemplar una optimización de la luz natural, durante el día, para disminuir el gasto de energía eléctrica. De tal forma de conseguir una visibilidad adecuada.

**Acústica:**

Se debe contemplar consideraciones de aislamiento acústico con el exterior, para evitar el ingreso del ruido desde el exterior.

**COEFICIENTE DE OCUPACION:**

El coeficiente de ocupación es:

**Aulas:** El número de niveles para ambientes educativos no será mayor de dos

•	Capacidad :	30 alumnos
•	Coef. Ocup :	2 m2/alumno
•	Área Ambiente :	60.27 m2

**Complementarios:**

•	Laboratorio + Depósito	: 90 m2
•	Administrativos :	
•	Dirección: :	14 m2
•	Sala de Profesores :	30 m2
•	Archivo :	6 m2
•	Secretaría + Hall :	25 m2
•	SSHH Docentes :	10 m2
•	Cocina :	15 m2
•	Comedor :	90 m2
•	Almacén :	13 m2
•	SSHH Alumnos :	20 m2

**CARACTERISTICAS DE LAS EDIFICACIONES:**

Para acabados e instalaciones:

- **Muros y Tabiques:** tarrajeo de muros y Contrazócalos con pasta de cemento y pintado con oleo mate, a excepción de muros de baños, que llevará un enchape con cerámica hasta 1.50 m de altura respectivamente.
- **Pisos:** Enchapes de cerámico de 30 x 30 cm en servicios higiénicos y en la despensa, aulas del pabellón 03 piso de cemento pulido.
- **Puertas:** de madera tornillo tipo tablero, con cerradura de dos golpes para el comedor, las puertas en los servicios higiénicos, que son cerradura tipo perilla al igual que las puertas a la cocina y despensa.
- **Ventanas:** de madera tornillo con protección de barra metálica de sección circular, con vidrio doble transparente nacional.
- **Instalaciones Eléctricas:** Empotradas con artefactos eléctricos de fluorescentes. Pozo de puesta a tierra existente, será reubicado.
- **Instalaciones Sanitarias:** Empotradas con aparatos sanitarios de losa blanca y grifería de fabricación nacional.

**INGENIERIA ESTRUCTURAL:**

**Parámetros de diseño**

Son muchos los factores que intervienen en el diseño de un recinto de concurrencia masiva, pero el principal son las cargas dinámicas y estáticas que intervienen en la edificación.

Para el presente diseño, se contemplan las condiciones mínimas de desarrollo estructural basadas en la combinación de eventos esperados y las características de los elementos de construcción utilizados, incluyendo además el tipo de suelo.

*[Handwritten signatures]*

**Descripción técnica del proyecto:**

El proyecto contempla la construcción de cuatro pabellones para uso educativo y administrativo de la Institución Educativa N° 80430, etiquetados con letras, desde el pabellón A hasta el pabellón D.

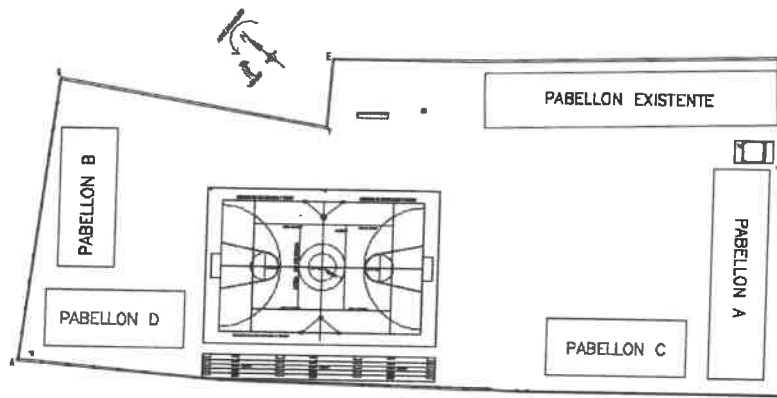

**PABELLON A:**

**Niveles:** 02

**Distribución:** 05 aulas pedagógicas + SS. HH Alumnos.

Se proyecta sobre un área de 198 m2 aproximadamente, ubicado en la zona este del local escolar. La estructura de la edificación es del tipo aporticado, con cimentación armada, losa aligerada y pórticos de concreto armado. El techo del segundo nivel será de doble pendiente, para facilitar la evacuación de aguas pluviales.

Los muros transversales serán de aparejo de cabeza y de soga los muros longitudinales, los cuales serán enlucidos con pasta de cemento y pintados con esmalte sintético, a excepción de los servicios higiénicos que llevarán enchape de cerámica blanca hasta una altura de 2m. Los pisos de aulas y corredores serán de cemento pulido bruñado y de enchape cerámica blanca los servicios higiénicos. Toda la carpintería de vano será de madera tornillo pintado en barniz y con vidrios semidobles transparentes. Toda la cerrajería será metálica de dos golpes en exteriores y de bola en interiores.

El sistema eléctrico tanto de los ambientes como corredores será empotrado en los techos, con artefactos luminicos de fluorescente doble.

El sistema sanitario, será empotrado en muros y enterrados en los colectores y emisores; los aparatos sanitarios serán de losa blanca de fabricación nacional. Para la evacuación de agua pluvial se ha dispuesto canaleta a ambos lados del techo de doble pendiente, el cual transportará mediante un tubo de PVC de bajada, hasta las canaletas pluviales.

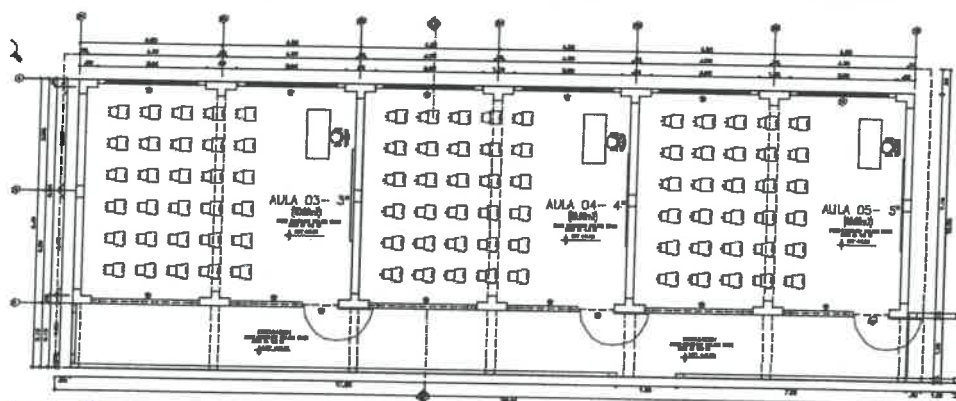
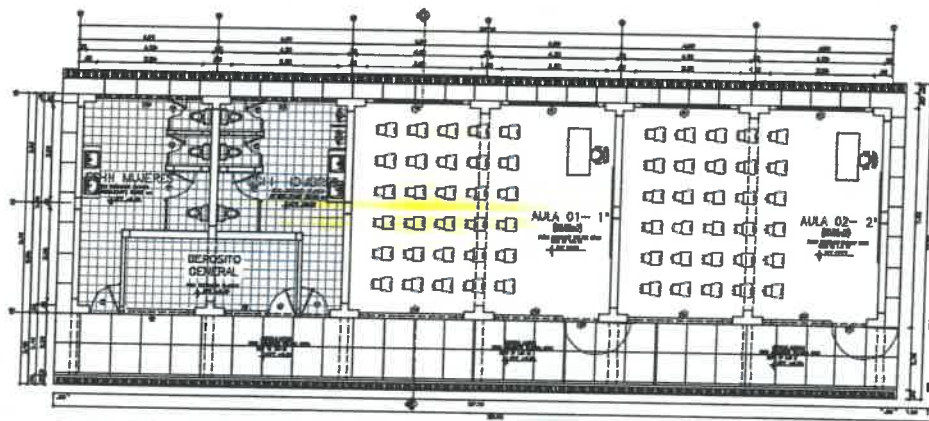



**PABELLON B:**

- Niveles: 02
- Distribución: 01 aula innovación pedagógica + 01 Biblioteca + Escalera

Se proyecta sobre un área de 165 m<sup>2</sup> aproximadamente, ubicado en la zona oeste del local escolar. La estructura de la edificación es del tipo aporticado, con cimentación armada, losa aligerada y pórticos de concreto armado. El techo del segundo nivel será de doble pendiente, para facilitar la evacuación de aguas pluviales. Este pabellón cuenta con una escalera de dos tramos de concreto armado, con pisos y descansos a nivel de cemento pulido bruñado.

Los muros transversales serán de aparejo de cabeza y de soga los muros longitudinales, los cuales serán enlucidos con pasta de cemento y pintados con esmalte sintético. Los pisos tanto del primer nivel como del segundo nivel serán de cemento pulido bruñado. Toda la carpintería de vano será de madera tornillo pintado en barniz y con vidrios semidobles transparentes. Toda la cerrajería será metálica de dos golpes en exteriores y de bola en interiores. El sistema eléctrico tanto de los ambientes como corredores será empotrado en los techos, con artefactos luminicos de fluorescente doble.

Para la evacuación de agua pluvial se ha dispuesto canaleta a ambos lados del techo de doble pendiente, el cual transportará mediante un tubo de pvc de bajada, hasta las canaletas pluviales.

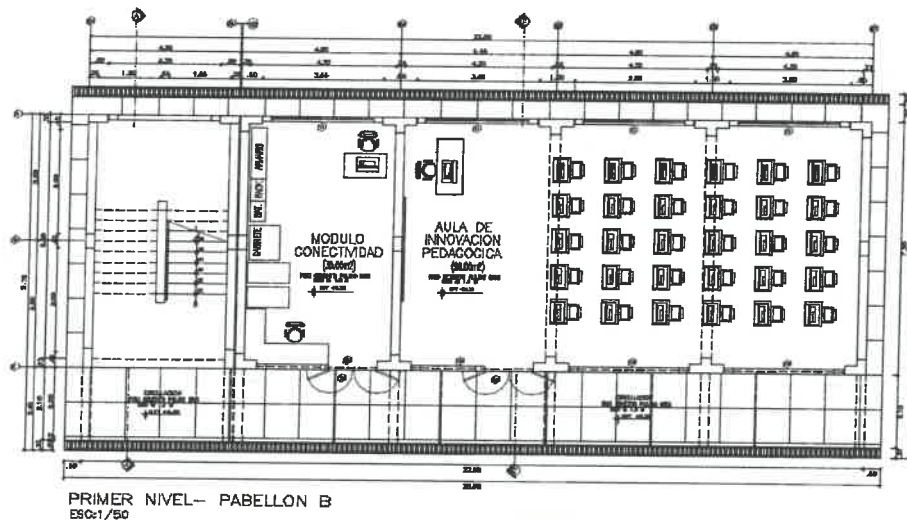

PRIMER NIVEL- PABELLON B  
ESC:1/50

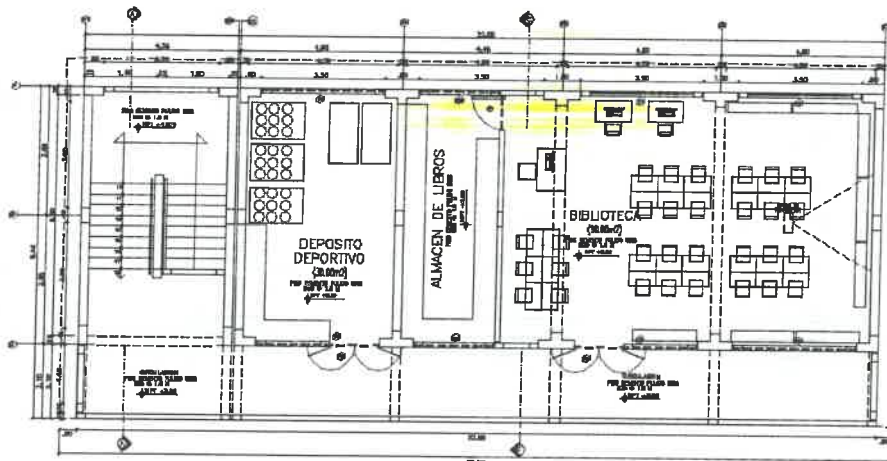

SEGUNDO NIVEL- PABELLON B  
ESC:1/50

**PABELLON C:**

- Niveles: 02
- Distribución: Dirección + Sala de profesores + Archivo + Secretaría + SSHH  
Docentes + Laboratorio.

Se proyecta sobre un área de 132 m<sup>2</sup> aproximadamente, ubicado en la zona sur del local escolar. La estructura de la edificación es del tipo aporticado, con cimentación armada, losa aligerada y pórticos de concreto armado. El techo del segundo nivel será de doble pendiente, para facilitar la evacuación de aguas pluviales. Este pabellón cuenta con una escalera de dos tramos de concreto armado, con pisos y descansos a nivel de cemento pulido bruñado.

Los muros transversales serán de aparejo de cabeza y de soga los muros longitudinales, los cuales serán enlucidos con pasta de cemento y pintados con esmalte sintético, a excepción de los servicios higiénicos que llevarán enchape de cerámica blanca hasta una altura de 2m. Los pisos de laboratorio y corredores serán de cemento pulido bruñado y de enchape cerámica todos los ambientes administrativos. Toda la carpintería de vano será de madera tornillo pintado en barniz y con vidrios semidobles transparentes. Toda la cerrajería será metálica de dos golpes en exteriores y de bola en interiores.

El sistema eléctrico tanto de los ambientes como corredores será empotrado en los techos, con artefactos luminicos de fluorescente doble.

El sistema sanitario, será empotrado en muros y enterrados en los colectores y emisores; los aparatos sanitarios serán de losa blanca de fabricación nacional en servicios higiénicos y de acero inoxidable en laboratorio. Para la evacuación de agua pluvial se ha dispuesto canaleta a ambos lados del techo de doble pendiente, el cual transportará mediante un tubo de pvc de bajada, hasta las canaletas pluviales.

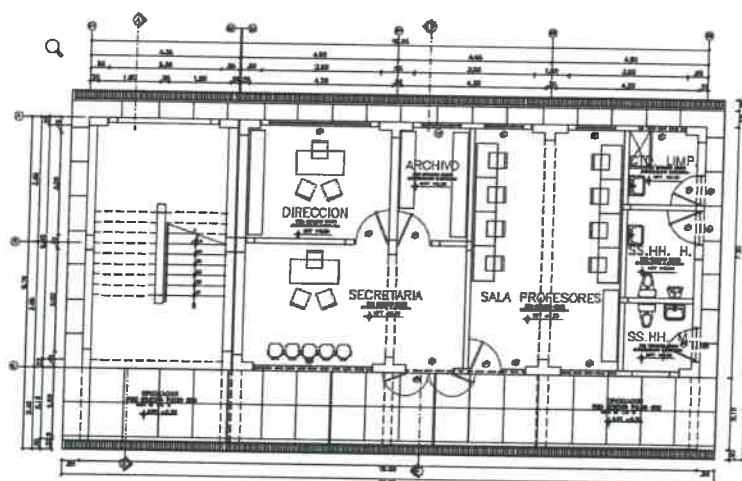

PRIMER NIVEL- PABELLON C  
ESC:1/50

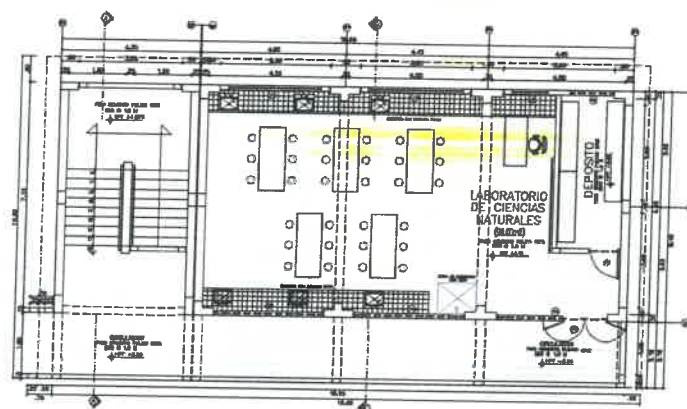

SEGUNDO NIVEL- PABELLON C  
ESC:1/50

#### **PABELLON D:**

- **Niveles:** 01
- **Distribución:** SUM + Cocina + Despensa.

Se proyecta sobre un área de 132 m<sup>2</sup> aproximadamente, ubicado en la zona sur oeste del local escolar. La estructura de la edificación es del tipo aporticado, con cimentación armada, losa aligerada y pórticos de concreto armado. El techo del segundo nivel será de doble pendiente, para facilitar la evacuación de aguas pluviales.

*[Handwritten signatures and initials]*

Los muros transversales serán de aparejo de cabeza y de soga los muros longitudinales, los cuales serán enlucidos con pasta de cemento y pintados con esmalte sintético, a excepción de la cocina que llevarán enchape de cerámica blanca hasta una altura de 1.5m. Los pisos del SUM serán de cemento pulido bruñado y de enchape cerámica la cocina. Toda la carpintería de vano será de madera tornillo pintado en barniz y con vidrios semidobles transparentes. Toda la cerrajería será metálica de dos golpes en exteriores y de bola en interiores.

El sistema eléctrico tanto de los ambientes como corredores será empotrado en los techos, con artefactos luminicos de fluorescente doble.

El sistema sanitario, será empotrado en muros y enterrados en los colectores y emisores; los aparatos sanitarios serán de acero inoxidable. Para la evacuación de agua pluvial se ha dispuesto canaleta a ambos lados del techo de doble pendiente, el cual transportará mediante un tubo de PVC de bajada, hasta las canaletas pluviales.

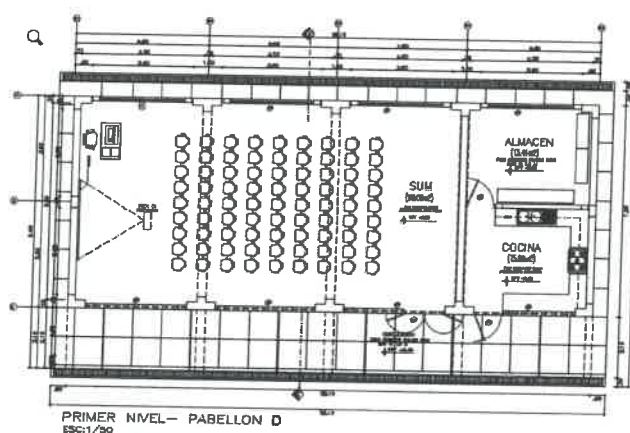

Se complementa con:

**Cisterna y tanque elevado:**

La construcción de un tanque elevado y cisterna de concreto armado, con una capacidad de 6 m<sup>3</sup> en la cuba del tanque elevado y de 17 m<sup>3</sup> en la cisterna. Este llevará, un cuarto de válvula y control de bombas, ubicado encima de la cisterna.

**Losa deportiva:**

Construcción de una losa deportiva de 20x30 m<sup>2</sup>, con equipamiento deportivo metálico para las prácticas deportivas de fútbol, básquet y vóley. Se complementa con la construcción de una gradería de 30 metros de longitud y techo de cobertura liviana sobre tijerales metálicos.

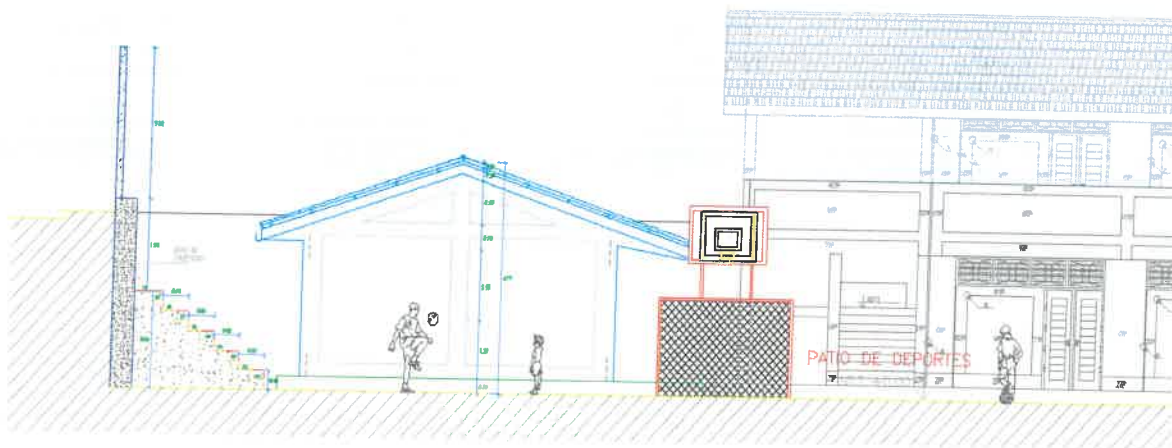



**Patio de formación:**

Construcción de 1,232.55 m<sup>2</sup> de patio, de losas de concreto de 175 kg/cm<sup>2</sup> de resistencia. El espesor de la losa será de 0.15 m y de 0.30 m en los extremos de paño. Se complementa con juntas asfálticas cada 5 m.

**Veredas y rampas:**

Construcción de 412.69 m<sup>2</sup> de veredas, con concreto 175 kg/cm<sup>2</sup> de resistencia. En los frentes principales de los pabellones, será de 2.10 m de ancho y de 0.50 m de ancho en los posteriores y laterales. El espesor de la losa será de 0.10 m y de 0.30 m en los extremos de paño. Se complementa con juntas asfálticas cada 3 m. Los anchos

**Cerco perimétrico:**

Construcción de 243.96 m de cerco perimétrico, de albañilería confinada. En la fachada principal del local, se ha dispuesto de un muro de contención de concreto armado con altura que van desde los 3 metros hasta los 4 m.

5.

**RESUMEN METAS FISICAS**

ZONA	N°	AMBIENTES	AREA EXISTENTE (m2)	AREA A REHABILITAR (m2)	AREA A RESTITUIR (m2)	PABELLON	COMENTARIOS
PABELLON 1	2° Nivel	AULA 1° GRADO PRIMARIA	47.13			Pabellón 1	NO SE INTERVENDRA
		AULA 2° GRADO PRIMARIA	48.68			Pabellón 1	
		AULA 3° GRADO PRIMARIA	49.17			Pabellón 1	
		AULA 4° GRADO PRIMARIA	47.13			Pabellón 1	
		AULA 5° GRADO PRIMARIA	48.68			Pabellón 1	
		AULA 6° GRADO PRIMARIA	49.17			Pabellón 1	
		MUROS	-			Pabellón 1	
PABELLON 2	2° Nivel	AULA 1° GRADO SECUNDARIA	36.68	-	60.00	pabellón A	
		AULA 2° GRADO SECUNDARIA	37.10	-	60.00	pabellón A	
		AULA 3° GRADO SECUNDARIA	36.79	-	60.00	pabellón A	
		AULA 4° GRADO SECUNDARIA	36.68	-	60.00	pabellón A	
		AULA 5° GRADO SECUNDARIA	37.10	-	60.00	pabellón A	
		VOLADIZO 1	-	-	56.91	pabellón A	
		DIRECCIÓN	39.66	-	14.00	pabellón C	
PABELLON 3	2° Nivel	SECRETARIA -SALA DE ESPERA	-	-	22.29	pabellón C	
		ARCHIVO	-	-	6.00	pabellón C	



MUNICIPALIDAD PROVINCIAL DE PATAZ - TAYABAMBA  
PROCEDIMIENTO DE CONTRATACIÓN PÚBLICA ESPECIAL N° 01-2021-MPP-T/CS

	SALA DE PROFESORES	-	-	30.00	pabellón C	
	CUARTO DE LIMPIEZA	-	-	4.00	pabellón C	
	SERVICIOS HIGIENICOS MUJERES/DOCENTES	-	-	4.00	pabellón C	
	SERVICIOS HIGIENICOS HOMBRES/DOCENTES	-	-	5.16	pabellón C	
	VOLADIZO	-	-	37.74	pabellón C	
	MUROS y CIRCULACION	-	-	144.84	pabellón C	
	AULA DE INOVACION TECNOLOGICA	57.39	-	90.00	pabellón B	
	MODULO DE CONECTIVIDAD	-	-	30.00	pabellón B	
	BIBLIOTECA	56.13	-	75.00	pabellón B	
	DEPOSITO BIBLIOTECA	-	-	15.00	pabellón B	
	DEPOSITO GENERAL	26.80	-	30.00	pabellón B	
	VOLADIZO	-	-	46.66	pabellón B	
	SUM	56.68	-	90.00	Pabellón D	
	LABORATORIO	26.55	-	90.00	Pabellón C	
	COCINA	26.42	-	15.00	Pabellón D	
	ALMACEN	-	-	13.00	Pabellón D	
	VOLADIZO	-	-	35.39	Pabellón D	
OBRAS EXTERIORES	SS-HH MUJERES	55.31	-	21.98	Pabellón A	
	SS-HH HOMBRES		-	21.98	Pabellón A	
	DEPOSITO GENERAL		-	13.70	Pabellón A	
	KIOSKO	17.60	-			
	MUROS Y CIRCULACION	-	-	370.90		
	LOSA DEPORTIVA	662.94	-			
	JARDIN Y AREA EXTERIORES	3049.26	-			
	SISTEMA EVACUACIÓN PLUVIAL	-	-			
	AREA CONSTRUIDA TOTAL M2	4,549.05		1,583.55		
	AREA CONSTRUIDA TECHADA M2	836.85		1,212.65		

MUNICIPALIDAD PROVINCIAL DE PATAZ - TAYABAMBA  
PROCEDIMIENTO DE CONTRATACIÓN PÚBLICA ESPECIAL N° 01-2021-MPP-T/CS

AREA CONSTRUIDA SIN TECHAR (m2): Patio de Formación, Jardín y Áreas Exteriores	3,712.2		370.90		
CERCO PERIMETRICO (m2)	212.83	-	289.70		

Para mayor detalle de las metas que se consideran en la rehabilitación, a continuación, se describe la propuesta de intervención por ambiente según infraestructura:

## 6. RESUMEN DE PRESUPUESTO

Obra	0102006	REHABILITACIÓN DEL SERVICIO EDUCATIVO EN EL NIVEL SECUNDARIA DE LA INSTITUCIÓN EDUCATIVA N° 80438 FRANCISCO BOLOGNESI DEL ANEXO DE ALLAUCA, DISTRITO DE TAYABAMBA, PROVINCIA DE PATAZ, DEPARTAMENTO DE LA LIBERTAD
Localización	130801	LA LIBERTAD - PATAZ - TAYABAMBA
Fecha Al	18/08/2020	

### Presupuesto base

001	ESTRUCTURAS	1,753,331.15
002	ARQUITECTURA	719,701.41
003	ELECTRICAS	56,878.40
004	SANITARIAS	67,004.36

(CD) S/. 2,596,915.32

COSTO DIRECTO	2,596,915.32
GASTOS GENERALES 10%	259,691.53
UTILIDAD 5%	129,845.77
PLAN COVID-19	62,081.43

SUB TOTAL 1	3,048,534.05
IGV 10%	548,736.13

SUB TOTAL 2	3,597,270.18
-------------	--------------

COSTO DE SUPERVISION 5%	179,863.51
-------------------------	------------

PLAN DE CONTINGENCIA	100,813.48
----------------------	------------

MOBILIARIO Y EQUIPAMIENTO	162,066.75
---------------------------	------------

TOTAL DE PRESUPUESTO	4,060,003.93
----------------------	--------------

### Descompuesto del costo directo

MANO DE OBRA	S/. 819,762.98
--------------	----------------

MATERIALES	S/. 1,713,877.73
------------	------------------

EQUIPOS	S/. 63,705.32
---------	---------------

SUBCONTRATOS	S/.
--------------	-----

Total descompuesto costo directo	S/. 2,597,366.13
----------------------------------	------------------

Siendo el monto referencial a licitar la sumatoria de: sub total 2, mobiliario y equipamiento y plan de contingencia.

N° ÍTEM	PROYECTO	MONTO REFERENCIAL
---------	----------	-------------------

1	"REHABILITACIÓN DEL SERVICIO EDUCATIVO EN EL NIVEL SECUNDARIA DE LA INSTITUCIÓN EDUCATIVA N° 80430 FRANCISCO BOLOGNESI DEL ANEXO DE ALLAUCA, DISTRITO DE TAYABAMBA, PROVINCIA DE PATAZ, DEPARTAMENTO DE LA LIBERTAD". incluye Mobiliario, equipamiento y plan de contingencia.	s/ 3,881,040.42
---	--	-----------------

**7. MODALIDAD DE EJECUCIÓN DE OBRA**

La Modalidad de ejecución será POR CONTRATA, teniendo como unidad ejecutora La Municipalidad Provincial Pataz.

Ñ

**8. SISTEMA DE CONTRATACIÓN**

El Proyecto se ejecutará mediante el sistema de contratación de SUMA ALZADA.

**9. PLAZO DE EJECUCIÓN DE OBRA**

Se ha programado un plazo de 06 meses (180 días calendarios) para la ejecución de la obra.

**10. VALORIZACIONES**

N° ítem	Periodo de valorización	Procedimiento y plazos para la valorización
1	MENSUAL	el plazo del pago de la valorización se regirá por lo dispuesto en el numeral 83.6 del artículo 83 del Reglamento del Procedimiento de Contratación Pública Especial para la Reconstrucción con Cambios.

**11. DE LAS OTRAS PENALIDADES DISTINTAS A LA PENALIDAD POR MORA**

De acuerdo con el artículo 163 del Reglamento, se pueden establecer otras penalidades, distintas al retraso o mora, las cuales deben ser objetivas, razonables, congruentes y proporcionales con el objeto de la contratación. Estas son las siguientes:

N°	Supuestos de aplicación de penalidad	Forma de cálculo	Procedimiento
1	Cuando el personal acreditado permanece menos de sesenta (60) días desde el inicio de su participación en la ejecución del contrato o del íntegro del plazo de ejecución, si este es menor a los sesenta (60) días, de conformidad con las disposiciones establecidas en el numeral 190.2 del artículo 190 del Reglamento.	0.5 UIT por cada día de ausencia del personal en obra en el plazo previsto.	Según informe del INSPECTOR O SUPERVISOR, SEGÚN CORRESPONDA.
2	En caso el contratista incumpla con su obligación de ejecutar la prestación con el personal acreditado o debidamente sustituido.	0.5 UIT por cada día de ausencia del personal en obra.	Según informe del INSPECTOR O SUPERVISOR, SEGÚN CORRESPONDA
3	Si el contratista o su personal, no permite el acceso al cuaderno de obra al INSPECTOR O SUPERVISOR, SEGÚN CORRESPONDA, impidiéndole anotar las ocurrencias.	Cinco por mil (5/1000) del monto de la valorización del periodo por cada día de dicho impedimento.	Según informe del INSPECTOR O SUPERVISOR, SEGÚN CORRESPONDA.

*[Handwritten signatures]*

N°	Supuestos de aplicación de penalidad	Forma de cálculo	Procedimiento
Esta penalidad solo aplica si el cuaderno de obra es físico. El uso del cuaderno de obra digital es obligatorio para los contratos que deriven de procedimientos de selección para la ejecución de obras, convocados a partir de la entrada en vigencia de la Directiva N° 009-2020-OSCE/PRE (14.08.2020), salvo que se haya autorizado el uso del cuaderno de obra físico, según lo previsto en el numeral 9.3 de dicha Directiva.			

## 12. DE LA RESPONSABILIDAD DEL CONTRATISTA POR VICIOS OCULTOS

El plazo máximo de responsabilidad del contratista, es el siguiente:

N° ítem	Plazo máximo de responsabilidad del contratista	Contabilizados a partir de la recepción de obra
1	7 años	A PARTIR DE LA RECEPCION TOTAL DE LA OBRA

## 13. PLAZO PARA EL PAGO DEL SALDO DE LA LIQUIDACIÓN DEL CONTRATO DE OBRA

La Entidad o el contratista, según corresponda, deben efectuar el pago del monto correspondiente al saldo de la liquidación del contrato de obra, en el plazo establecido según el siguiente cuadro, computados desde el día siguiente del consentimiento de la liquidación. Para tal efecto, la parte que solicita el pago debe presentar el comprobante de pago respectivo.

N° ítem	Plazo para el pago del saldo de la liquidación del contrato de obra
1	30 días calendario

## 14. DE LA SUBCONTRATACIÓN

De acuerdo a lo señalado en el artículo 35 de la Ley, la Entidad puede indicar expresamente si estará prohibida la subcontratación, según lo siguiente:

N° ítem	Subcontratación
1	SI SE PERMITIRÁ LA SUBCONTRATACIÓN DE LOS ITEMS PREVIAMENTE ESTABLECIDOS EN EL EXPEDIENTE TECNICO DE LA OBRA.

El contratista podrá subcontratar, en el/los ítems(s) señalado(s), previa autorización de la Entidad, la ejecución de determinadas prestaciones del contrato hasta por un máximo del cuarenta por ciento (40%) del monto del contrato original, según lo previsto en los artículos 35 de la Ley y 147 del Reglamento

## 15. CONDICIONES DE LOS CONSORCIOS

De conformidad con el numeral 49.5 del artículo 49 del Reglamento, la Entidad puede incluir el cumplimiento de condiciones a los consorcios.

- 1) El número máximo de consorciados es de 2 INTEGRANTES.
- 2) El porcentaje mínimo de participación de cada consorciado es de 40%.
- 3) El porcentaje mínimo de participación en la ejecución del contrato, para el integrante del consorcio que acredite mayor experiencia, es de 60%.

## 16. CAPACIDAD TÉCNICA Y PROFESIONAL.

### EQUIPAMIENTO ESTRATÉGICO

N°	Cantidad	Lista de equipamiento estratégico
----	----------	-----------------------------------

*[Handwritten signatures and marks]*



1	1	COMPACTADOR VIBR. TIPO PLANCHA 4 HP
2	1	MARTILLO ELECTRICO
3	1	CARGADOR SOBRE NEUMATICOS 125 HP 2.5YD3
4	1	CAMION VOLQUETE 6X4 330 HP 10M3
5	1	VIBRADOR DE CONCRETO 4HP
6	1	MEZCLADORA DE CONCRETO TROMPO 8 HP

**CALIFICACIONES DEL PLANTEL PROFESIONAL CLAVE**  
**FORMACIÓN ACADÉMICA DEL PLANTEL PROFESIONAL CLAVE**

N°	Cargo - rol del plantel profesional clave	Formación académica	Grado o título profesional
1	RESIDENTE DE OBRA	ARQUITECTO	TITULADO, COLEGIADO HABILITADO Y
2	ESPECIALISTA EN EDIFICACIONES	INGENIERO CIVIL	TITULADO, COLEGIADO HABILITADO Y
3	ESPECIALISTA EN INSTALACIONES SANITARIAS	INGENIERO SANITARIO	TITULADO, COLEGIADO HABILITADO Y
4	ESPECIALISTA EN INSTALACIONES ELECTRO-MECANICAS	INGENIERO ELECTRICISTA, ELECTRICO O MECANICO ELECTRICO	TITULADO, COLEGIADO HABILITADO Y
5	ESPECIALISTA EN SEGURIDAD	INGENIERO EN SEGURIDAD, INGENIERO CIVIL O INGENIERO INDUSTRIAL.	TITULADO, COLEGIADO HABILITADO Y

**EXPERIENCIA DEL PLANTEL PROFESIONAL CLAVE**

N°	Cargo - rol del plantel profesional clave	Tiempo De Experiencia	Computo De La Experiencia	Cargos/puestos desempeñados	Especialidad requerida
1	RESIDENTE DE OBRA	3 años	Desde la colegiatura	Residente, supervisor o inspector	En obras públicas y/o privadas de edificaciones del sector educativo
2	INGENIERO ESPECIALISTA EN EDIFICACIONES	2 años	Desde la colegiatura	Residente, supervisor, inspector, coordinador, ingeniero de producción, jefe de obras, asistente de residente, asistente de supervisión.	En obras públicas y/o privadas en general, en instituciones públicas y/o privadas

*A sp Jureub*

3	ESPECIALISTA EN INSTALACIONES SANITARIAS	2 años	Desde la colegiatura	Residente, supervisor, inspector, coordinador, ingeniero de sanitario,, asistente de residente, asistente de supervisión	En obras públicas y/o privadas en general que incluya instalaciones sanitarias, en instituciones públicas y/o privadas
4	ESPECIALISTA EN INSTALACIONES ELECTRO-MECANICAS	2 años	Desde la colegiatura	Residente, supervisor, inspector, coordinador, ingeniero de eléctrico, asistente de residente, asistente de supervisión	En obras públicas y/o privadas en general que incluya instalaciones eléctricas, en instituciones públicas y/o privadas
5	ESPECIALISTA EN SEGURIDAD	2 años	Desde la colegiatura	Jefe, responsable, encargado del área de seguridad y salud en el trabajo	En obras públicas y/o privadas, en instituciones públicas y/o privadas

### EXPERIENCIA DEL POSTOR EN LA ESPECIALIDAD

El postor debe acreditar un monto facturado acumulado según lo consignado en el siguiente cuadro, en la ejecución de obras similares, durante los 8 años anteriores a la fecha de la presentación de ofertas que se computarán desde la suscripción del acta de recepción de obra.

N° Ítem	Acreditación del monto facturado acumulado	Se considera las siguientes obras similares
1	El postor debe acreditar un monto facturado acumulado equivalente a 2 veces el valor referencial en obras de edificaciones del sector educativo iguales y/o similares.	Obras de construcción y/o reconstrucción y/o ampliación y/o mejoramiento y/o rehabilitación de instituciones educativas, en donde por lo menos una de las obras tenga como componente (equipamiento).

### SOLVENCIA ECONÓMICA

El postor debe acreditar una línea de crédito equivalente a:

N° Ítem	Solvencia económica	Monto de la línea de crédito
1	SÍ	1.00 VECES EL VALOR REFERENCIAL]

En caso de consorcios, la línea de crédito debe evidenciarse explícitamente a favor de todos los integrantes del consorcio y/o el consorciado que acredite mayor experiencia.

### 3.1. REQUISITOS DE ADMISIBILIDAD

<b>A.</b>	<b>CONTRATO DE CONSORCIO</b>
	<p><u>Requisitos:</u></p> <p>Contrato de consorcio con firmas legalizadas de cada uno de sus integrantes<sup>13</sup>, en la que se consigne los integrantes, el representante común, el domicilio común y las obligaciones a las que se compromete cada uno de los integrantes del consorcio así como el porcentaje equivalente a dichas obligaciones.</p> <p><i>De conformidad con el artículo 49 del RLCE, el número máximo de consorciados es de dos integrantes.</i></p> <p><i>Asimismo, el porcentaje mínimo de participación en la ejecución del contrato, para el integrante del</i></p>

<sup>13</sup> En caso de presentarse en consorcio.

consorcio que acredite mayor experiencia en obras similares, es de 60 %.

El representante común del consorcio se encuentra facultado para actuar en nombre y representación del mismo en todos los actos referidos al procedimiento de selección, suscripción y ejecución del contrato, con amplias y suficientes facultades.

Acreditación:

- Tratándose de persona jurídica, copia del certificado de vigencia de poder del representante legal, apoderado o mandatario designado para tal efecto, expedido por registros públicos con una antigüedad no mayor de treinta (30) días calendario a la presentación de ofertas, computada desde la fecha de emisión.
- En caso de persona natural, copia del documento nacional de identidad o documento análogo, o del certificado de vigencia de poder otorgado por persona natural, del apoderado o mandatario, según corresponda, expedido por registros públicos con una antigüedad no mayor de treinta (30) días calendario a la presentación de ofertas, computada desde la fecha de emisión.

**C. CARTA DE COMPROMISO DE PRESENTACIÓN Y ACREDITACIÓN DEL PERSONAL ESPECIALISTA Y EQUIPAMIENTO**

**C.1 FORMACIÓN ACADÉMICA DEL PERSONAL ESPECIALISTA**

Requisitos:

N°	Cargo - rol del plantel profesional clave	Formación académica	Grado o título profesional
1	RESIDENTE DE OBRA	ARQUITECTO	TITULADO, COLEGIADO HABILITADO
2	ESPECIALISTA EN EDIFICACIONES	INGENIERO CIVIL	TITULADO, COLEGIADO HABILITADO
3	ESPECIALISTA EN INSTALACIONES SANITARIAS	INGENIERO SANITARIO	TITULADO, COLEGIADO HABILITADO
4	ESPECIALISTA EN INSTALACIONES ELECTRO-MECÁNICAS	INGENIERO ELECTRICISTA, ELÉCTRICO O MECÁNICO ELÉCTRICO	TITULADO, COLEGIADO HABILITADO
5	ESPECIALISTA EN SEGURIDAD	INGENIERO EN SEGURIDAD, INGENIERO CIVIL O INGENIERO INDUSTRIAL.	TITULADO, COLEGIADO HABILITADO

Acreditación:

Se acreditará con Carta de compromiso de presentación y acreditación del personal especialista requerido, señalando que se presentarán los documentos de acreditación para la suscripción de contrato en el caso del Residente y el Jefe de Obra, de corresponder, y de los demás profesionales, antes del inicio de su participación efectiva en la ejecución de la obra. (Anexo N° 5)

**C.2 EXPERIENCIA DEL PERSONAL ESPECIALISTA**

Requisitos:

N°	Cargo - rol del plantel profesional clave	Tiempo De Experiencia	Computo De La Experiencia	Cargos/puestos desempeñados	Especialidad requerida
1	RESIDENTE DE	3 años	Desde la	Residente, supervisor o	En obras públicas y/o

*[Firmas manuscritas]*

	OBRA		colegiatura	inspector	privadas de edificaciones del sector educativo
2	INGENIERO ESPECIALISTA EN EDIFICACIONES	2 años	Desde la colegiatura	Residente, supervisor, inspector, coordinador, ingeniero de producción, jefe de obras, asistente de residente, asistente de supervisión.	En obras públicas y/o privadas en general, en instituciones públicas y/o privadas
3	ESPECIALISTA EN INSTALACIONES SANITARIAS	2 años	Desde la colegiatura	Residente, supervisor, inspector, coordinador, ingeniero de sanitario,, asistente de residente, asistente de supervisión	En obras públicas y/o privadas en general que incluya instalaciones sanitarias, en instituciones públicas y/o privadas
4	ESPECIALISTA EN INSTALACIONES ELECTRO-MECANICAS	2 años	Desde la colegiatura	Residente, supervisor, inspector, coordinador, ingeniero de eléctrico, asistente de residente, asistente de supervisión	En obras públicas y/o privadas en general que incluya instalaciones eléctricas, en instituciones públicas y/o privadas
5	ESPECIALISTA EN SEGURIDAD	2 años	Desde la colegiatura	Jefe, responsable, encargado del área de seguridad y salud en el trabajo	En obras públicas y/o privadas, en instituciones públicas y/o privadas

**Acreditación:**

La experiencia del personal especialista requerido se acreditará con Carta de compromiso de presentación y acreditación del personal especialista requerido, señalando que se presentarán los documentos de acreditación para la suscripción de contrato en el caso del Residente y el Jefe de obra, de corresponder, y de los demás profesionales especialistas, antes del inicio de su participación efectiva en la ejecución de la obra. (Anexo N° 5)

**Importante**

*El residente de la obra debe cumplir la experiencia mínima establecida en el artículo 75 del Reglamento.*

**C.3 EQUIPAMIENTO**

**Requisitos:**

N°	Cantidad	Lista de equipamiento estratégico
1	1	COMPACTADOR VIBR. TIPO PLANCHA 4 HP
2	1	MARTILLO ELECTRICO
3	1	CARGADOR SOBRE NEUMATICOS 125 HP 2.5YD3
4	1	CAMION VOLQUETE 6X4 330 HP 10M3
5	1	VIBRADOR DE CONCRETO 4HP
6	1	MEZCLADORA DE CONCRETO TROMPO 8 HP

**Acreditación:**



	Se acreditará con Carta de compromiso de acreditación del equipamiento requerido, señalando que se presentarán los documentos de acreditación para la suscripción de contrato. (Anexo N° 5)
--	---

*[Signature]*

*[Signature]*

*[Signature]*

## CAPÍTULO IV FACTORES DE EVALUACIÓN

La experiencia del postor y el precio son los únicos factores de evaluación aplicables para la evaluación de las ofertas presentadas por los postores.

### EVALUACIÓN TÉCNICA (Puntaje Máximo: 100 Puntos, Puntaje Mínimo: 60 Puntos)

Las propuestas técnicas que no alcancen el puntaje mínimo de sesenta (60) puntos, serán descalificadas en esta etapa y no accederán a la evaluación económica.

El único factor de evaluación técnica es la experiencia del postor en obras similares, conforme el detalle siguiente:

EVALUACIÓN TÉCNICA	PUNTAJE / METODOLOGÍA PARA SU ASIGNACIÓN
<p><b>A. EXPERIENCIA EN OBRAS SIMILARES</b></p> <p><u>Criterio:</u> Se evaluará considerando el monto facturado acumulado hasta TRES (3) VECES EL VALOR REFERENCIAL DE LA CONTRATACIÓN O DEL ÍTEM, en la ejecución de obras similares, durante los 8 años anteriores a la fecha de la presentación de ofertas, que se computarán desde la suscripción del acta de recepción de obra o documento similar que acredite fehacientemente la culminación de la obra.</p> <p>Se considerará obra similar a Obras de construcción y/o reconstrucción y/o ampliación y/o mejoramiento y/o rehabilitación de instituciones educativas, en donde por lo menos una de las obras tenga como componente (equipamiento).</p> <p><u>Acreditación:</u> La experiencia se acreditará mediante copia simple de: (i) contratos y sus respectivas actas de recepción de obra; (ii) contratos y sus respectivas resoluciones de liquidación; o (iii) contratos y sus respectivas constancias de prestación o cualquier otra documentación<sup>14</sup> de la cual se desprenda fehacientemente que la obra fue concluida, así como el monto total que implicó su ejecución; correspondientes a un máximo de diez (10) contrataciones.</p> <p>En los casos que se acredite experiencia adquirida en consorcio, debe presentarse la promesa de consorcio o el contrato de consorcio del cual se desprenda fehacientemente el porcentaje de las obligaciones que se asumió en el contrato presentado; de lo contrario, no se computará la experiencia proveniente de dicho contrato.</p> <p>Cuando los contratos presentados se encuentren expresados en moneda extranjera, debe indicarse el tipo de cambio venta publicado por la Superintendencia de Banca, Seguros y AFP correspondiente a la fecha de suscripción.</p> <p>Sin perjuicio de lo anterior, los postores deben llenar y presentar el <b>Anexo N° 10</b> referido a la experiencia en obras similares del postor.</p>	<p style="text-align: center;"><b>( Hasta 100 puntos)</b></p> <p><b>M =</b> Monto facturado acumulado por el postor por la ejecución de obras similares</p> <p><b>M &gt;= 3 veces el valor referencial:</b> <b>100 puntos</b></p> <p><b>M &gt;= 2 veces el valor referencial y &lt; 1.5 veces el valor referencial:</b> <b>60 puntos</b></p> <p><b>M &gt;= 1.5 veces el valor referencial y &lt; 1 vez el valor referencial:</b> <b>40 puntos</b></p>

14

La Opinión N° 185-2017/DTN indica: "cualquier otra documentación", se entiende como tal a todo documento emitido por la Entidad contratante con ocasión de la ejecución de la obra que cumpla con demostrar de manera indubitable aquello que se acredita, por ejemplo mediante, las resoluciones de liquidación de obra, las actas de recepción de conformidad, entre otros.

EVALUACIÓN TÉCNICA	PUNTAJE / METODOLOGÍA PARA SU ASIGNACIÓN
PUNTAJE TOTAL EVALUACION TECNICA	100 puntos <sup>15</sup>

EVALUACIÓN ECONÓMICA	PUNTAJE / METODOLOGÍA PARA SU ASIGNACIÓN
<b>A. PRECIO</b>	
<p><u>Criterio:</u></p> <p>Se evaluará considerando el precio ofertado por el postor.</p> <p><u>Acreditación:</u></p> <p>Se acreditará mediante el documento que contiene el precio de la oferta (<b>Anexo N° 4</b>)</p>	<p><math>P_i = \frac{O_m \times PMPE}{O_i}</math></p> <p>Donde:</p> <p>i = Oferta</p> <p>P<sub>i</sub> = Puntaje de la oferta económica i</p> <p>O<sub>i</sub> = Oferta Económica i</p> <p>O<sub>m</sub> = Oferta Económica de monto o precio más bajo</p> <p>PMPE = Puntaje Máximo de la oferta Económica</p>
<b>PUNTAJE TOTAL</b>	<b>100 puntos</b>

<sup>15</sup> Es la suma de los puntajes de la Experiencia en obras en general y obras similares

## CAPÍTULO V PROFORMA DEL CONTRATO

### Importante

- *Dependiendo del objeto del contrato, de resultar indispensable, puede incluirse cláusulas adicionales o la adecuación de las propuestas en el presente documento, las que en ningún caso pueden contemplar disposiciones contrarias a la normativa vigente ni a lo señalado en este capítulo.*
- *En el caso de contratación de obras por paquete, se debe suscribir un contrato por cada obra incluida en el paquete.*

Conste por el presente documento, la contratación de la ejecución de la obra [CONSIGNAR LA DENOMINACIÓN DE LA CONVOCATORIA], que celebra de una parte [CONSIGNAR EL NOMBRE DE LA ENTIDAD], en adelante LA ENTIDAD, con RUC N° [...], con domicilio legal en [...], representada por [...], identificado con DNI N° [...], y de otra parte [...], con RUC N° [...], con domicilio legal en [...], inscrita en la Ficha N° [...] Asiento N° [...] del Registro de Personas Jurídicas de la ciudad de [...], debidamente representado por su Representante Legal, [...], con DNI N° [...], según poder inscrito en la Ficha N° [...], Asiento N° [...] del Registro de Personas Jurídicas de la ciudad de [...], a quien en adelante se le denominará EL CONTRATISTA en los términos y condiciones siguientes:

### **CLÁUSULA PRIMERA: ANTECEDENTES**

Con fecha [...], el comité de selección adjudicó la buena pro del **PROCEDIMIENTO DE CONTRATACIÓN PÚBLICA ESPECIAL N° [CONSIGNAR NOMENCLATURA DEL PROCEDIMIENTO DE SELECCIÓN]** para la contratación de la ejecución de la obra [CONSIGNAR LA DENOMINACIÓN DE LA CONVOCATORIA], a [INDICAR NOMBRE DEL GANADOR DE LA BUENA PRO], cuyos detalles e importe constan en los documentos integrantes del presente contrato.

### **CLÁUSULA SEGUNDA: OBJETO**

El presente contrato tiene por objeto [CONSIGNAR EL OBJETO DE LA CONTRATACIÓN].

### **CLÁUSULA TERCERA: MONTO CONTRACTUAL**

El monto total del presente contrato asciende a [CONSIGNAR MONEDA Y MONTO], que incluye todos los impuestos de Ley.

Este monto comprende el costo de la ejecución de la obra, todos los tributos, seguros, transporte, inspecciones, pruebas y, de ser el caso, los costos laborales conforme la legislación vigente, así como cualquier otro concepto que pueda tener incidencia sobre la ejecución de la prestación materia del presente contrato.

### **CLÁUSULA CUARTA: DEL PAGO<sup>16</sup>**

LA ENTIDAD se obliga a pagar la contraprestación a EL CONTRATISTA en [INDICAR MONEDA], en periodos de valorización [CONSIGNAR MENSUALES U OTRO TIPO DE PERIODO], conforme a lo previsto en la sección específica de las bases. Asimismo, LA ENTIDAD o EL CONTRATISTA, según corresponda, se obligan a pagar el monto correspondiente al saldo de la liquidación del contrato de obra, en el plazo de [CONSIGNAR PLAZO EN DÍAS] días calendario, computados desde el día siguiente del consentimiento de la liquidación.

En caso de retraso en el pago de las valorizaciones, por razones imputables a LA ENTIDAD, EL CONTRATISTA tiene derecho al reconocimiento de los intereses legales efectivos, de conformidad con el artículo 83 del Reglamento y los artículos 1244, 1245 y 1246 del Código Civil.

<sup>16</sup> En cada caso concreto, dependiendo de la naturaleza del contrato, podrá adicionarse la información que resulte pertinente a efectos de generar el pago.



Para tal efecto, se formulará una valorización de intereses y el pago se efectuará en las valorizaciones siguientes.

**CLÁUSULA QUINTA: DEL PLAZO DE LA EJECUCIÓN DE LA PRESTACIÓN**

El plazo de ejecución del presente contrato es de [.....] días calendario, el mismo que se computa desde el día siguiente de cumplidas las condiciones previstas en el numeral 3.5 de la sección general de las bases.

**CLÁUSULA SEXTA: PARTES INTEGRANTES DEL CONTRATO**

El presente contrato está conformado por las bases integradas, la oferta ganadora, así como los documentos derivados del procedimiento de selección que establezcan obligaciones para las partes.

**CLÁUSULA SÉTIMA: GARANTÍAS**

EL CONTRATISTA entregó al perfeccionamiento del contrato la respectiva garantía incondicional, solidaria, irrevocable, y de realización automática en el país al solo requerimiento, a favor de LA ENTIDAD, por los conceptos, montos y vigencias siguientes:

- De fiel cumplimiento del contrato<sup>17</sup>: [CONSIGNAR EL MONTO], a través de la [INDICAR EL TIPO DE GARANTÍA, CARTA FIANZA O PÓLIZA DE CAUCIÓN] N° [INDICAR NÚMERO DEL DOCUMENTO] emitida por [SEÑALAR EMPRESA QUE LA EMITE]. Monto que es equivalente al diez por ciento (10%) del monto del contrato original, la misma que debe mantenerse vigente hasta el consentimiento de la liquidación final.

**Importante**

- *Al amparo de lo dispuesto en el artículo 60 del Reglamento en dicho artículo, si el postor ganador de la buena pro solicita la retención del diez por ciento (10%) del monto del contrato original como garantía de fiel cumplimiento de contrato, debe consignarse lo siguiente:*

*"De fiel cumplimiento del contrato: [CONSIGNAR EL MONTO], a través de la retención que debe efectuar LA ENTIDAD, durante la primera mitad del número total de pagos a realizarse, de forma prorrateada, con cargo a ser devuelto a la finalización del mismo."*

En el caso que corresponda, consignar lo siguiente:

- Garantía fiel cumplimiento por prestaciones accesorias<sup>18</sup>: [CONSIGNAR EL MONTO], a través de la [INDICAR EL TIPO DE GARANTÍA, CARTA FIANZA O PÓLIZA DE CAUCIÓN] N° [INDICAR NÚMERO DEL DOCUMENTO] emitida por [SEÑALAR EMPRESA QUE LA EMITE], la misma que debe mantenerse vigente hasta el cumplimiento total de las obligaciones garantizadas.

**CLÁUSULA OCTAVA: EJECUCIÓN DE GARANTÍAS POR FALTA DE RENOVACIÓN**

LA ENTIDAD puede solicitar la ejecución de las garantías cuando EL CONTRATISTA no las hubiere renovado antes de la fecha de su vencimiento, conforme a lo dispuesto por el artículo 61 del Reglamento.

**CLÁUSULA UNDÉCIMA: CONFORMIDAD DE LA OBRA**

La conformidad de la obra será dada con la suscripción del Acta de Recepción de Obra.

**CLÁUSULA DUODÉCIMA: DECLARACIÓN JURADA DEL CONTRATISTA**

EL CONTRATISTA declara bajo juramento que se compromete a cumplir las obligaciones derivadas del presente contrato, bajo sanción de quedar inhabilitado para contratar con el Estado

<sup>17</sup> En aplicación de lo dispuesto en el artículo 60 del Reglamento, la garantía de fiel cumplimiento debe ser emitida por una suma equivalente al diez por ciento (10%) del monto del contrato original y mantenerse vigente hasta el consentimiento de la liquidación final.

<sup>18</sup> En aplicación de lo dispuesto en el artículo 151 del RLCE, en las contrataciones de obras que conllevan la ejecución de prestaciones accesorias, tales como mantenimiento, reparación o actividades afines, se debe otorgar una garantía adicional por este concepto, la misma que debe ser renovada periódicamente hasta el cumplimiento total de las obligaciones garantizadas, no pudiendo eximirse su presentación en ningún caso.



en caso de incumplimiento.

**CLÁUSULA DÉCIMO TERCERA: ASIGNACIÓN DE RIESGOS DEL CONTRATO DE OBRA**

**Anexo N° 03**

**Formato para asignar los riesgos**

1. NÚMERO Y FECHA DEL DOCUMENTO		Número	1 - 2 - 3 - 4 - 5 - 6 - 7 - 8 - 9		2. DATOS GENERALES DEL PROYECTO		Nombre del Proyecto	"REHABILITACIÓN DEL SERVICIO EDUCATIVO EN EL NIVEL SECUNDARIA DE LA INSTITUCIÓN EDUCATIVA N° 80430 FRANCISCO BOLOGNESI DEL ANEXO DE ALLAUCA, DISTRITO DE TAYABAMBA, PROVINCIA DE PATAZ, DEPARTAMENTO DE LA LIBERTAD"		
		Fecha	20/08/2020				Ubicación Geográfica	DISTRITO TAYABAMBA, PROVINCIA DE PATAZ LA LIBERTAD		
3.INFORMACIÓN DEL RIESGO			4 PLAN DE RESPUESTA A LOS RIESGOS							
			4.1 ESTRATEGIA SELECCIONADA				4.2 ACCIONES A REALIZAR EN EL MARCO DEL PLAN		4.3 RIESGO ASIGNADO A	
3.1 CÓDIGO DE RIESGO	3.2 DESCRIPCIÓN DEL RIESGO	3.3 PRIORIDAD DEL RIESGO	Mitigar el riesgo	Evitar el riesgo	Aceptar el riesgo	Transferir el riesgo				Entidad
R1	RIESGO DE ERRORES O DEFICIENCIAS EN EL DISEÑO AL CÁLCULO ESTRUCTURAL DE LA INFRAESTRUCTURA PROYECTADA, TOPOGRAFÍA O ESTUDIO DE SUELOS.	PRIORIDAD MODERADA			X		REALIZAR UN REPLANTEO SEGÚN DETALLE DE PLANOS ADECUÁNDOSE A LA TOPOGRAFIA DEL TERRENO PARA EL TENDIDO DE LAS TUBERÍAS, REALIZAR UN NUEVO CÁLCULO DE LAS ESTRUCTURAS DE LA OBRAS PROYECTADA	X		
R2	RIESGO DE CONSTRUCCIÓN QUE GENEREN SOBRECOSTOS Y/O SOBREPLOZOS DURANTE EL PERÍODO DE EJECUCIÓN DE LA OBRA.	Prioridad Moderada				X	EJECUTAR LA CARTA FIANZA DE FIEL CUMPLIMIENTO Y/O DE SER EL CASO LA INTERVENCIÓN ECONÓMICA CON LA FINALIDAD DE CULMINAR LA EJECUCIÓN DE LA OBRA. GESTIONAR A LA EMPRESA ASEGURADORA CUBRA LOS RIESGOS OCASIONADOS, SEGÚN EL PAQUETE DE SEGUROS CONTRATADOS. GESTIONAR PRESUPUESTOS PARA ADICIONALES DE OBRA Y VERIFICAR SU CUMPLIMIENTO POR PARTE DE LA ENTIDAD DENTRO DEL MARCO LEGAL DEL RLCE.		X	
R3	RIESGO DE EXPROPIACIÓN DE TERRENOS PROVOCANDO RETRASO EN EL INICIO DE LA OBRA Y SOBRECOSTO EN LA EJECUCIÓN.	Baja Prioridad		X			REALIZAR EL RECONOCIMIENTO DE LOS LINDEROS Y ÁREAS A INTERVENIR PREVIO A ELABORAR EL ACTA DE ENTREGA DE TERRENO PARA LA EJECUCIÓN DE LA OBRA EN PRESENCIA Y CONFORMIDAD DE LAS AUTORIDADES, PROFESORES Y PADRES DE FAMILIA.	X		
R4	RIESGO GEOLÓGICO/GEOTÉCNICO QUE SE IDENTIFICA CON DIFERENCIAS SOBRE LO PREVISTO EN LOS ESTUDIOS DE LA FASE DE FORMULACIÓN DEL EXPEDIENTE TÉCNICO.	Prioridad Moderada				X	GESTIONAR A LA EMPRESA ASEGURADORA CUBRA LOS RIESGOS OCASIONADOS, SEGÚN EL PAQUETE DE SEGUROS CONTRATADOS		X	
R5	RIESGO DE INTERFERENCIAS Y SERVICIOS AFECTADOS, QUE SE TRADUZCA EN LA POSIBILIDAD DE SOBRECOSTOS Y/O SOBREPLOZOS DE CONSTRUCCIÓN.	Baja Prioridad			X		EVALUACIÓN DE LA MAGNITUD DE LOS HALLAZGOS A FIN DE DAR UNA SOLUCIÓN TÉCNICA Y/O NOTIFICAR A LA EMPRESA PRESTADORA DE SERVICIOS PARA LA REUBICACIÓN; EN CASO DE GENERAR VARIACIONES SUSTANCIALES SOLICITAR LA OPINIÓN TÉCNICA AL PROYECTISTA.	X		
R6	RIESGO AMBIENTAL RELACIONADO CON EL RIESGO DE INCUMPLIMIENTO DE LA NORMATIVA AMBIENTAL Y DE LAS MEDIDAS CORRECTORAS DEFINIDAS EN LA	Baja Prioridad	X				ADECUAR LOS PROCESOS Y METODOS CONSTRUCTIVOS DE MANERA QUE LA AFECCIÓN AMBIENTAL SEA MÍNIMA Y SIEMPRE DENTRO DE LOS PARÁMETROS IMPUESTOS.		X	

*[Firmas manuscritas]*

	APROBACIÓN DE LOS ESTUDIOS AMBIENTALES.							
R7	RIESGOS DERIVADOS POR EVENTOS DE FUERZA MAYOR O CASO FORTUITO, CUYAS CAUSAS NO RESULTAN IMPUTABLES A NINGUNA DE LAS PARTES.	Alta Prioridad				X	GESTIONAR A LA EMPRESA ASEGURADORA CUBRA LOS RIESGOS OCASIONADOS, SEGÚN EL PAQUETE DE SEGUROS CONTRATADOS.	X
R8	RIESGOS VINCULADOS A ACCIDENTES DE CONSTRUCCIÓN Y DAÑOS DE TERCEROS	Alta Prioridad				X	GESTIONAR A LA EMPRESA ASEGURADORA CUBRA LOS RIESGOS OCASIONADOS, SEGÚN EL PAQUETE DE SEGUROS CONTRATADOS.	X
R9	RIESGOS VINCULADOS A HALLAZGOS ARQUEOLOGICOS	Prioridad Moderada				X	COORDINACIONES CON EL INSTITUTO NACIONAL DE CULTURA PARA LA INSPECCION DE LA ZONA COMPROMETIDA CON EL HALLAZGO ARQUEOLOGICO	X

#### **CLÁUSULA DÉCIMO CUARTA: RESPONSABILIDAD POR VICIOS OCULTOS**

Ni la suscripción del Acta de Recepción de Obra, ni el consentimiento de la liquidación del contrato de obra, enervan el derecho de LA ENTIDAD a reclamar, posteriormente, por defectos o vicios ocultos, conforme a lo dispuesto por los artículos 40 del TUO de la LCE de Contrataciones del Estado y 173 del RLCE.

El plazo máximo de responsabilidad de EL CONTRATISTA es de [CONSIGNAR TIEMPO EN AÑOS, NO MENOR DE 7 AÑOS] años, contados a partir de la conformidad de la recepción [INDICAR TOTAL O PARCIAL, SEGÚN CORRESPONDA] de la obra.

#### **CLÁUSULA DÉCIMO QUINTA: PENALIDADES**

Si EL CONTRATISTA incurre en retraso injustificado en la ejecución de las prestaciones objeto del contrato, LA ENTIDAD le aplica automáticamente una penalidad por mora por cada día de atraso, de acuerdo a la siguiente fórmula:

$$\text{Penalidad Diaria} = \frac{0.10 \times \text{Monto}}{F \times \text{Plazo en días}}$$

Donde:

**F = 0.15 para plazos mayores a sesenta (60) días o;**

**F = 0.40 para plazos menores o iguales a sesenta (60) días.**

Tanto el monto como el plazo se refieren, según corresponda, al contrato o ítem que debió ejecutarse.

Se considera justificado el retraso, cuando EL CONTRATISTA acredite, de modo objetivamente sustentado, que el mayor tiempo transcurrido no le resulta imputable. Esta calificación del retraso como justificado no da lugar al pago de gastos generales de ningún tipo, conforme el artículo 62 del Reglamento.

Adicionalmente a la penalidad por mora se aplicarán las siguientes penalidades:

N°	Supuestos de aplicación de penalidad	Forma de cálculo	Procedimiento
1	Cuando el personal acreditado permanece menos de sesenta (60) días desde el inicio de su participación en la ejecución del contrato o del ítem del plazo de ejecución, si este es menor a los sesenta (60) días, de conformidad con las disposiciones establecidas en el	0.5 UIT por cada día de ausencia del personal en obra en el plazo previsto.	Según informe del INSPECTOR O SUPERVISOR, SEGÚN CORRESPONDA.



N°	Supuestos de aplicación de penalidad	Forma de cálculo	Procedimiento
	numeral 190.2 del artículo 190 del Reglamento.		
2	En caso el contratista incumpla con su obligación de ejecutar la prestación con el personal acreditado o debidamente sustituido.	0.5 UIT por cada día de ausencia del personal en obra.	Según informe del INSPECTOR O SUPERVISOR, SEGÚN CORRESPONDA
3	Si el contratista o su personal, no permite el acceso al cuaderno de obra al INSPECTOR O SUPERVISOR, SEGÚN CORRESPONDA, impidiéndole anotar las ocurrencias.	Cinco por mil (5/1000) del monto de la valorización del periodo por cada día de dicho impedimento.	Según informe del INSPECTOR O SUPERVISOR, SEGÚN CORRESPONDA.

Esta penalidad solo aplica si el cuaderno de obra es físico. El uso del cuaderno de obra digital es obligatorio para los contratos que deriven de procedimientos de selección para la ejecución de obras, convocados a partir de la entrada en vigencia de la Directiva N° 009-2020-OSCE/PRE (14.08.2020), salvo que se haya autorizado el uso del cuaderno de obra físico, según lo previsto en el numeral 9.3 de dicha Directiva.

#### Importante

*De haberse previsto otras penalidades a las previstas, incluir los supuestos de aplicación de penalidad, la forma de cálculo de la penalidad para cada supuesto y el procedimiento mediante el cual se verifica el supuesto a penalizar, conforme el artículo 62 del Reglamento.*

Estas penalidades se deducen de las valorizaciones o en la liquidación final, según corresponda; o si fuera necesario, se cobra del monto resultante de la ejecución de la garantía de fiel cumplimiento.

La penalidad por mora y las otras penalidades pueden alcanzar cada una un monto máximo equivalente al diez por ciento (10%) del monto del contrato vigente, o de ser el caso, del ítem que debió ejecutarse.

Cuando se llegue a cubrir el monto máximo de la penalidad por mora o el monto máximo para otras penalidades, LA ENTIDAD puede resolver el contrato por incumplimiento.

#### **CLÁUSULA DÉCIMO SEXTA: RESOLUCIÓN DEL CONTRATO**

Cualquiera de las partes puede resolver el contrato, de conformidad con el numeral 63.1 del artículo 63 del Reglamento. De darse el caso, LA ENTIDAD procederá de acuerdo a lo establecido en el numeral 63.2 del artículo 63 del Reglamento.

#### **CLÁUSULA DÉCIMO SÉTIMA: RESPONSABILIDAD DE LAS PARTES**

Cuando se resuelva el contrato por causas imputables a algunas de las partes, se debe resarcir los daños y perjuicios ocasionados, a través de la indemnización correspondiente. Ello no obsta la aplicación de las sanciones administrativas, penales y pecuniarias a que dicho incumplimiento diere lugar, en el caso que éstas correspondan.

Lo señalado precedentemente no exime a ninguna de las partes del cumplimiento de las demás obligaciones previstas en el presente contrato.

#### **CLÁUSULA DÉCIMO OCTAVA: ANTICORRUPCIÓN**

EL CONTRATISTA declara y garantiza no haber, directa o indirectamente, o tratándose de una persona jurídica a través de sus socios, integrantes de los órganos de administración,





apoderados, representantes legales, funcionarios, asesores o personas vinculadas a las que se refiere el artículo 7 del RLCE, ofrecido, negociado o efectuado, cualquier pago o, en general, cualquier beneficio o incentivo ilegal en relación al contrato.

Asimismo, el CONTRATISTA se obliga a conducirse en todo momento, durante la ejecución del contrato, con honestidad, probidad, veracidad e integridad y de no cometer actos ilegales o de corrupción, directa o indirectamente o a través de sus socios, accionistas, participacionistas, integrantes de los órganos de administración, apoderados, representantes legales, funcionarios, asesores y personas a las que se refiere el artículo 7 del RLCE.

Además, EL CONTRATISTA se compromete a comunicar a las autoridades competentes, de manera directa y oportuna, cualquier acto o conducta ilícita o corrupta de la que tuviera conocimiento; y adoptar medidas técnicas, organizativas y/o de personal apropiadas para evitar los referidos actos o prácticas.

**CLÁUSULA DÉCIMO NOVENA: DECLARACIÓN JURADA DE ACUERDO AL ARTÍCULO 56 DEL REGLAMENTO**

EL CONTRATISTA, para el inicio de las prestaciones contractuales, presenta una declaración jurada manifestando:

- a) Si sus representantes legales, accionistas, gerentes, directores y el mismo contratista, tienen sentencia condenatoria, consentida o ejecutoriada, o sanción administrativa, por la comisión de delitos contra la Administración Pública o infracción a las normas sobre contrataciones públicas, y;
- b) Si a la fecha de suscripción del contrato, cuenta con algún proceso penal o procedimiento administrativo sancionador en trámite, por la comisión de delitos e infracciones.

De verificarse la falsedad de la información consignada en la referida declaración jurada, el contrato quedará resuelto de pleno derecho.

**CLÁUSULA VIGESIMA: MARCO LEGAL DEL CONTRATO**

Sólo en lo no previsto en este contrato, en el Reglamento, en el TUO de la LCE y su Reglamento, en las directivas que emita el OSCE y demás normativa especial que resulte aplicable, serán de aplicación supletoria las disposiciones pertinentes del Código Civil vigente, cuando corresponda, y demás normas de derecho privado.

**CLÁUSULA VIGÉSIMA PRIMERA: SOLUCIÓN DE CONTROVERSIAS**

Las controversias que surjan entre las partes durante la ejecución del contrato se resuelven mediante conciliación o arbitraje, según el acuerdo de las partes.

Cualquiera de las partes tiene derecho a iniciar el arbitraje a fin de resolver dichas controversias dentro del plazo de caducidad correspondiente.

El arbitraje será institucional y resuelto por [INDICAR SI SERÁ ÁRBITRO ÚNICO O TRIBUNAL ARBITRAL CONFORMADO POR TRES (3) ÁRBITROS]. LA ENTIDAD propone las siguientes instituciones arbitrales: [INDICAR COMO MÍNIMO DOS (2) INSTITUCIONES ARBITRALES]<sup>19</sup>.

**Importante**

*Al momento de la presentación de su oferta, el postor elegirá a una de las instituciones arbitrales propuestas por la Entidad, señalando un orden de prelación con relación a las demás, de ser el caso. Si el postor no cumple con realizar la elección, se procederá de conformidad con el inciso 101.1 del artículo 101 del Reglamento.*

*Asimismo, el postor puede consentir o no la propuesta de la Entidad sobre el número de árbitros que resuelven las controversias. Si el postor no está de acuerdo con la propuesta o no se pronuncia al*

<sup>19</sup> Preferentemente, las instituciones arbitrales deberán encontrarse ubicadas en el lugar del perfeccionamiento del contrato.

*respecto en su oferta o si la Entidad no formula ninguna propuesta, se procederá de conformidad con el inciso 101.1 del artículo 101 del Reglamento.*

Facultativamente, cualquiera de las partes tiene el derecho a solicitar una conciliación dentro del plazo de caducidad correspondiente, según lo señalado en el artículo 97.1 del Reglamento, sin perjuicio de recurrir al arbitraje, en caso no se llegue a un acuerdo entre ambas partes o se llegue a un acuerdo parcial. Las controversias sobre nulidad del contrato solo pueden ser sometidas a arbitraje.

El Laudo arbitral emitido es inapelable, definitivo y obligatorio para las partes desde el momento de su notificación, según lo previsto en el artículo 45 de la Ley de Contrataciones del Estado.

**CLÁUSULA VIGÉSIMO SEGUNDA: FACULTAD DE ELEVAR A ESCRITURA PÚBLICA**

Cualquiera de las partes puede elevar el presente contrato a Escritura Pública corriendo con todos los gastos que demande esta formalidad.

**CLÁUSULA VIGÉSIMO TERCERA: DOMICILIO PARA EFECTOS DE LA EJECUCIÓN CONTRACTUAL**

Las partes declaran el siguiente domicilio para efecto de las notificaciones que se realicen durante la ejecución del presente contrato:

DOMICILIO DE LA ENTIDAD: [.....]

DOMICILIO DEL CONTRATISTA: [CONSIGNAR EL DOMICILIO SEÑALADO POR EL POSTOR GANADOR DE LA BUENA PRO AL PRESENTAR LOS REQUISITOS PARA EL PERFECCIONAMIENTO DEL CONTRATO]

La variación del domicilio aquí declarado de alguna de las partes debe ser comunicada a la otra parte, formalmente y por escrito, con una anticipación no menor de quince (15) días calendario.

De acuerdo con las bases integradas, la oferta y las disposiciones del presente contrato, las partes lo firman por duplicado en señal de conformidad en la ciudad de [.....] al [CONSIGNAR FECHA].

\_\_\_\_\_  
"LA ENTIDAD"

\_\_\_\_\_  
"EL CONTRATISTA"

*f* *sp* *Junayra*

## CAPÍTULO VI CONSTANCIA DE PRESTACIÓN DE EJECUCIÓN DE OBRA

De conformidad con el artículo 169 del RLCE, se deja expresa constancia de la culminación de la prestación derivada del contrato mencionado en el numeral 3 del presente documento.

<b>1 DATOS DEL DOCUMENTO</b>	Número del documento			
	Fecha de emisión del documento			
<b>2 DATOS DEL CONTRATISTA</b>	Nombre, denominación o razón social			
	RUC			
	EN CASO EL CONTRATISTA SEA UN CONSORCIO, ADEMÁS SE DEBERÁ REGISTRAR LA SIGUIENTE INFORMACIÓN:			
	Nombre o razón social del integrante del consorcio	RUC	%	Descripción de las obligaciones
<b>3 DATOS DEL CONTRATO</b>	Número del contrato			
	Tipo y número del procedimiento de selección			
	Descripción del objeto del contrato			
	Fecha de suscripción del contrato			
	Monto del contrato			
<b>4 DATOS DE LA OBRA</b>	Denominación de la obra			
	Ubicación de la obra (Región, Provincia y Distrito)			
	Nombres y apellidos del Supervisor de la Obra			
	Plazo de ejecución de la obra	Plazo original	días calendario	
		Ampliación(es) de plazo	días calendario	
		Total plazo	días calendario	
		Fecha de culminación de la obra		
		Fecha de recepción de la obra		
	Monto de la obra	Fecha de liquidación de la obra		
		Número de adicionales de obra		
		Monto total de los adicionales		
Número de deductivos				
Monto total de los deductivos				

*[Firma]* *[Firma]* *[Firma]*

MUNICIPALIDAD PROVINCIAL DE PATAZ - TAYABAMBA  
PROCEDIMIENTO DE CONTRATACIÓN PÚBLICA ESPECIAL N° 01-2021-MPP-T/CS

		Monto total de la obra (sólo componente de obra)		
<b>5 APLICACIÓN DE PENALIDADES</b>	Monto de las penalidades por mora			
	Monto de otras penalidades			
	Monto total de las penalidades aplicadas			
<b>6 SOLUCIÓN DE CONTROVERSIAS DEL CONTRATO</b>	Junta de Resolución de Disputas	Si		No
	Arbitraje	Si		No
	N° de arbitrajes			
<b>7 DATOS DE LA ENTIDAD</b>	Nombre de la Entidad			
	RUC de la Entidad			
	Nombres y apellidos del funcionario que emite la constancia			
	Cargo que ocupa en la Entidad			
	Teléfono de contacto			
<b>8</b>	<b>NOMBRE, FIRMA Y SELLO DEL FUNCIONARIO COMPETENTE</b>			

*[Firma]* *[Firma]* *[Firma]*



## ANEXOS

*[Handwritten signature]* *[Handwritten initials]* *[Handwritten signature]*

**ANEXO N° 1**

**DECLARACIÓN JURADA DE DATOS DEL POSTOR**

**Señores**

**COMITÉ DE SELECCIÓN**

**PROCEDIMIENTO DE SELECCIÓN PÚBLICA ESPECIAL N° 001-2021-2021-MPP-T/CS**

**Presente.-**

El que se suscribe, [...], postor y/o Representante Legal de [CONSIGNAR EN CASO DE SER PERSONA JURÍDICA], identificado con [CONSIGNAR TIPO DE DOCUMENTO DE IDENTIDAD] N° [CONSIGNAR NÚMERO DE DOCUMENTO DE IDENTIDAD], con poder inscrito en la localidad de [CONSIGNAR EN CASO DE SER PERSONA JURÍDICA] en la Ficha N° [CONSIGNAR EN CASO DE SER PERSONA JURÍDICA] Asiento N° [CONSIGNAR EN CASO DE SER PERSONA JURÍDICA], **DECLARO BAJO JURAMENTO** que la siguiente información se sujeta a la verdad:

Nombre, Denominación o Razón Social :			
Domicilio Legal :			
RUC :		Teléfono(s) :	
Correo electrónico :			

**En caso de consorcio, este anexo debe incluir, además del cuadro anterior que va a corresponder al consorcio, lo siguiente:**

Datos del consorciado 1			
Nombre, Denominación o Razón Social :			
Domicilio Legal :			
RUC :		Teléfono(s) :	
Correo electrónico :			

Datos del consorciado ...			
Nombre, Denominación o Razón Social :			
Domicilio Legal :			
RUC :		Teléfono(s) :	
Correo electrónico :			

Asimismo, autorizo a que se me notifique al correo electrónico consignado en la presente Declaración Jurada todas las actuaciones del procedimiento de selección y de la ejecución contractual, no siendo necesario acreditar el acuse de recibo.

En caso de consorcios, las notificaciones se harán al correo electrónico del representante legal del consorcio.

[CONSIGNAR CIUDAD Y FECHA]

.....  
**Firma, Nombres y Apellidos del postor o Representante legal, según corresponda**

**Importante**

*Cuando se trate de consorcios, esta declaración jurada debe ser presentada por el representante legal o común del consorcio.*

*[Firmas manuscritas]*

**ANEXO N° 2**

**DECLARACIÓN JURADA  
(LITERAL B) DEL ART. 37 DEL REGLAMENTO)**

**Señores  
COMITÉ DE SELECCIÓN  
PROCEDIMIENTO DE SELECCIÓN PÚBLICA ESPECIAL N° 001-2021-2021-MPP-T/CS  
Presente. -**

Mediante el presente el suscrito, postor y/o Representante Legal de [CONSIGNAR EN CASO DE SER PERSONA JURÍDICA], declaro bajo juramento:

- 1.- No tener impedimento para ser participante, postor y contratista conforme al artículo 11 del TUO de la LCE.
- 2.- Conoce, acepta y se somete a las bases y documentos del procedimiento.
- 3.- Es responsable de la veracidad de los documentos e información que presenta.
- 4.- No haber incurrido y se obliga a no incurrir en actos de corrupción, así como respetar el principio de integridad.
- 5.- Se compromete a mantener su oferta y/o perfeccionar el contrato en caso de resultar favorecido con la buena pro.

[CONSIGNAR CIUDAD Y FECHA]

.....  
**Firma, Nombres y Apellidos del postor o  
Representante legal, según corresponda**

**Importante**

*En el caso de consorcios, cada integrante debe presentar esta declaración jurada, salvo que sea presentada por el representante común del consorcio.*

*J*      *sp*      *JuynB*

**ANEXO N° 3**

**DECLARACIÓN JURADA DE CUMPLIMIENTO DEL REQUERIMIENTO (EXPEDIENTE TÉCNICO)**

**Señores**

**COMITÉ DE SELECCIÓN**

**PROCEDIMIENTO DE SELECCIÓN PÚBLICA ESPECIAL N° 001-2021-2021-MPP-T/CS**

**Presente.-**

Es grato dirigirme a usted, para hacer de su conocimiento que luego de haber examinado las bases y demás documentos del procedimiento de la referencia y, conociendo todos los alcances y las condiciones existentes, el postor que suscribe ofrece la ejecución de la obra [CONSIGNAR LA DENOMINACIÓN DE LA CONVOCATORIA], de conformidad con el respectivo Requerimiento (Expediente Técnico) y las demás condiciones que se indican en el numeral 3.1 del Capítulo III de la sección específica de las bases y los documentos del procedimiento.

[CONSIGNAR CIUDAD Y FECHA]

.....  
**Firma, Nombres y Apellidos del postor o  
Representante legal o común, según corresponda**

***Importante***

*Cuando se trate de consorcios, esta declaración jurada debe ser presentada por el representante legal o común del consorcio.*

*[Firma]* *[Firma]* *[Firma]*



**ANEXO N° 4**

**OFERTA ECONOMICA  
(MODELO)**

**Señores  
COMITÉ DE SELECCIÓN  
PROCEDIMIENTO DE SELECCIÓN PÚBLICA ESPECIAL N° 001-2021-2021-MPP-T/CS  
Presente.-**

Es grato dirigirme a usted, para hacer de su conocimiento que, de acuerdo con las bases, mi oferta económica es la siguiente:

COMPONENTE	SUBTOTALES [CONSIGNAR PRECIO DE CADA COMPONENTE DE LA OFERTA EN LA MONEDA DE LA CONVOCATORIA]
• COSTOS DIRECTOS	
• GASTOS GENERALES	
- GASTOS GENERALES FIJOS	
- GASTOS GENERALES VARIABLES	
• UTILIDAD	
• IGV	
<b>TOTAL</b>	

El precio de la oferta incluye todos los tributos, seguros, transporte, inspecciones, pruebas y, de ser el caso, los costos laborales conforme la legislación vigente, así como cualquier otro concepto que pueda tener incidencia sobre el costo de la obra a ejecutar; excepto la de aquellos postores que gocen de alguna exoneración legal, no incluirán en el precio de su oferta los tributos respectivos.

El detalle de precios unitarios de las partidas en caso de oferta a precios unitarios se presenta junto con la oferta económica.

[CONSIGNAR CIUDAD Y FECHA]

.....  
**Firma, Nombres y Apellidos del postor o  
Representante legal o común, según corresponda**

**Importante**

- En caso de procedimientos según relación de ítems, consignar lo siguiente:  
"El postor debe presentar su oferta económica en documentos independientes, en los ítems que se presente".
- En caso de contrataciones que conllevan la ejecución de prestaciones accesorias, consignar lo siguiente:  
"El postor debe detallar en su oferta económica, el monto correspondiente a la prestación principal y las prestaciones accesorias".  
En caso de una convocatoria bajo el sistema a precios unitarios, consignar lo siguiente:  
"El postor debe consignar el precio total y los subtotales de su oferta económica".

**ANEXO N° 5**



**CARTA DE COMPROMISO DE PRESENTACIÓN Y ACREDITACIÓN DEL PERSONAL ESPECIALISTA Y DEL EQUIPAMIENTO REQUERIDO PARA LA EJECUCIÓN DE LA OBRA**

**Señores**  
**COMITÉ DE SELECCIÓN**  
**PROCEDIMIENTO DE SELECCIÓN PÚBLICA ESPECIAL N° 001-2021-2021-MPP-T/CS**  
**Presente.-**

De nuestra consideración,

Mediante el presente el suscrito, postor y/o Representante Legal de [CONSIGNAR EN CASO DE SER PERSONA JURÍDICA], en caso de resultar ganador de la buena pro, conforme los requisitos señalados en el numeral 3.1 del Capítulo III de la sección específica de las bases y los documentos del procedimiento, me comprometo a presentar para la suscripción del contrato:

1. Los documentos que acreditan la experiencia del Residente y el Jefe de Obra, de corresponder, así como del personal que conforma el equipo de especialistas requeridos para la ejecución del contrato de obra.
2. Los documentos que acreditan el equipamiento requerido para la ejecución de la obra.

Asimismo, antes del inicio de su correspondiente participación efectiva en la ejecución de la obra, se presentará la documentación que acredita la experiencia del personal especialista restante, de acuerdo al requerimiento indicado en las bases.

[CONSIGNAR CIUDAD Y FECHA]

.....  
**Firma, Nombres y Apellidos del postor o**  
**Representante legal o común, según corresponda**

**Importante**

*De conformidad con el artículo 37 del Reglamento, esta carta no requiere, en caso de consorcio, las firmas legalizadas de los integrantes del mismo. Tampoco requiere la firma de cada profesional considerado personal especialista.*

**ANEXO N° 6**

*[Firma]* *[Firma]* *[Firma]*

**CONTENIDO MÍNIMO DEL CONTRATO DE CONSORCIO**  
**(Sólo para el caso en que un consorcio se presente como postor)**

El Contrato de Consorcio debe contener como mínimo:

a) La identificación de los integrantes del consorcio. Se debe precisar el nombre completo o la denominación o razón social de los integrantes del consorcio, según corresponda.

b) La designación del representante común del consorcio. Dicho representante tiene facultades para actuar en nombre y representación del consorcio, en todos los actos referidos al procedimiento de selección, suscripción y ejecución del contrato, con poderes suficientes para ejercitar los derechos y cumplir las obligaciones que se deriven de su calidad de postor y de contratista hasta la conformidad o liquidación del contrato, según corresponda.

El representante común del consorcio no debe encontrarse impedido, inhabilitado ni suspendido para contratar con el Estado.

c) El domicilio común del consorcio. Es el lugar al que se dirigirán las comunicaciones remitidas por la Entidad al consorcio, siendo éste el único válido para todos los efectos.

d) Las obligaciones que correspondan a cada uno de los integrantes del consorcio. Todos los integrantes del consorcio deben comprometerse a ejecutar actividades directamente vinculadas al objeto de la contratación, debiendo cada integrante precisar dichas obligaciones.

En el caso de procedimientos convocados bajo la modalidad de ejecución contractual de concurso oferta, los consorciados deben identificar quien asume las obligaciones referidas a la ejecución de obras y a la elaboración del expediente técnico, según corresponda.

e) El porcentaje de las obligaciones de cada uno de los integrantes. Los consorciados deben determinar el porcentaje total de sus obligaciones, respecto del objeto del contrato. Dicho porcentaje debe ser expresado en número entero, sin decimales.

f) Identificar al integrante del consorcio a quien efectuará el pago y emitirá la respectiva factura o, en caso de llevar contabilidad independiente, señalar el registro único de contribuyentes (RUC) del consorcio.

El incumplimiento del contenido mínimo en el contrato de consorcio no es subsanable.

[CONSIGNAR CIUDAD Y FECHA]

.....  
**Consortiado 1**  
Nombres, apellidos y firma del Consortiado 1  
o de su Representante Legal  
Tipo y N° de Documento de Identidad

.....  
**Consortiado 2**  
Nombres, apellidos y firma del Consortiado 2  
o de su Representante Legal  
Tipo y N° de Documento de Identidad

**Importante**

*De conformidad con el artículo 37 del Reglamento, las firmas de los integrantes del consorcio deben ser legalizadas. Este Anexo de ninguna manera reemplaza al contrato del consorcio, pues sólo contiene el contenido mínimo que debe recoger el referido contrato.*

**ANEXO N° 7**

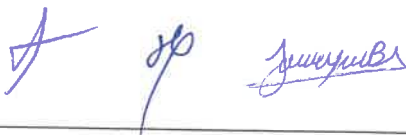

**MODELO CARTA DE REFERENCIA BANCARIA**  
(Aplica para líneas de crédito)

**Señores**  
**COMITÉ DE SELECCIÓN**  
**PROCEDIMIENTO DE SELECCIÓN PÚBLICA ESPECIAL N° 001-2021-2021-MPP-T/CS**  
**Presente.-**

De nuestra consideración,

A solicitud de nuestro cliente (.....) (en caso de Consorcio consignar el nombre del consorcio y razón social de quienes lo integran), indicamos que tiene (n) una línea de crédito aprobada y vigente de hasta S/. ..... (Detallar en números) ..... (Detallar en letras).

La concesión y utilización de las líneas de crédito se sujeta a la perfecta obediencia de las normas de la entidad emisora.

Atentamente,

\_\_\_\_\_  
Firma de la entidad emisora

Dirección de la entidad emisora: \_\_\_\_\_

**Importante**

*Se permitirá que las cartas de línea de crédito que emitan las entidades emisoras a los postores sean en sus propios formatos, conteniendo la información mínima mencionada en el presente anexo, según lo previsto por el artículo 37 del Reglamento.*

*En el caso de consorcios, la Línea de Crédito requerida debe ser emitida de acuerdo al porcentaje de participación de cada uno de sus integrantes.*

*Documento de Línea de Crédito, emitida por entidades supervisadas por la Superintendencia de Banca y Seguros, la cual es obligatoria para los procedimientos de selección cuyos valores referenciales sean mayores a S/ 50,000,000.00; y, para valores referenciales de igual o menor monto a S/ 50,000,000.00, de acuerdo a lo que se establezca en las condiciones específicas de las bases del procedimiento de contratación en cada entidad ejecutora.*

**ANEXO N° 8**

**DECLARACIÓN JURADA DE CUMPLIMIENTO DE CONDICIONES PARA LA APLICACIÓN DE LA**





## EXONERACIÓN DEL IGV

**Señores**  
**COMITÉ DE SELECCIÓN**  
**PROCEDIMIENTO DE SELECCIÓN PÚBLICA ESPECIAL N° 001-2021-2021-MPP-T/CS**  
**Presente.-**

Mediante el presente el suscrito, postor y/o Representante Legal de [CONSIGNAR EN CASO DE SER PERSONA JURÍDICA], declaro bajo juramento que gozo del beneficio de la exoneración del IGV previsto en la Ley N° 27037, Ley de Promoción de la Inversión en la Amazonía, dado que cumplo con las condiciones siguientes:

- 1.- Que el domicilio fiscal de la empresa<sup>20</sup> se encuentra ubicada en la Amazonía y coincide con el lugar establecido como sede central (donde tiene su administración y lleva su contabilidad);
- 2.- Que la empresa se encuentra inscrita en las Oficinas Registrales de la Amazonía (exigible en caso de personas jurídicas);
- 3.- Que, al menos el setenta por ciento (70%) de los activos fijos de la empresa se encuentran en la Amazonía; y
- 4.- Que la empresa no ejecuta obras fuera de la Amazonía.

[CONSIGNAR CIUDAD Y FECHA]

.....  
**Firma, Nombres y Apellidos del postor o**  
**Representante legal, según corresponda**

### **Importante**

*Cuando se trate de consorcios, esta declaración jurada será presentada por cada uno de los consorciados.*

## ANEXO N° 9

### DECLARACIÓN JURADA - PRESENTACIÓN DE GARANTÍA COMO OBLIGACIÓN CONTRACTUAL

**Señores**  
**COMITÉ DE SELECCIÓN**  
**PROCEDIMIENTO DE SELECCIÓN PÚBLICA ESPECIAL N° 001-2021-2021-MPP-T/CS**  
**Presente.-**

Mediante el presente, con pleno conocimiento de las condiciones que se exigen en el segundo

<sup>20</sup> En el artículo 1 del "Reglamento de las Disposiciones Tributarias contenidas en la Ley de Promoción de la Inversión en la Amazonía" se define como "empresa" a las "Personas naturales, sociedades conyugales, sucesiones indivisas y personas consideradas jurídicas por la Ley del Impuesto a la Renta, generadoras de rentas de tercera categoría, ubicadas en la Amazonía. Las sociedades conyugales son aquéllas que ejerzan la opción prevista en el Artículo 16 de la Ley del Impuesto a la Renta."



párrafo del artículo 54 (Requisitos para la suscripción del contrato)<sup>21</sup> y lo establecido en las bases del procedimiento de la referencia, me comprometo a entregar la(s) garantía(s) de fiel cumplimiento y la(s) garantías de fiel cumplimiento de prestaciones accesorias, según corresponda, en un plazo no mayor a cinco (5) días hábiles, contados desde la suscripción del contrato; en caso de incumplimiento el contrato queda resuelto de pleno derecho.

[CONSIGNAR CIUDAD Y FECHA]

.....  
**Firma, Nombres y Apellidos del postor o  
Representante legal o común, según corresponda**

**Importante**

*Este formato de declaración es aplicable tanto para la garantía de fiel cumplimiento (carta fianza o póliza de caución), así como para la garantía de fiel cumplimiento por prestaciones accesorias (carta fianza o póliza de caución).*

<sup>21</sup>

“En los procedimientos en los que corresponda la presentación de una garantía, el postor ganador podrá optar por presentarla como requisito para la firma del contrato o como obligación contractual. En este último caso el postor deberá acompañar a los documentos antes señalados su declaración jurada comprometiéndose a presentar dicha garantía en un plazo no mayor a cinco (5) días hábiles, contados desde la suscripción del contrato; en caso de incumplimiento el contrato queda resuelto de pleno derecho.”

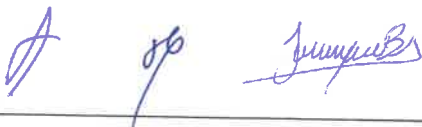

[CONSIGNAR NOMBRE DE LA ENTIDAD]  
[CONSIGNAR NOMENCLATURA DEL PROCEDIMIENTO]

ANEXO N° 10  
EXPERIENCIA DEL POSTOR EN OBRAS SIMILARES

Señores  
COMITÉ DE SELECCIÓN  
PROCEDIMIENTO DE SELECCIÓN PÚBLICA ESPECIAL N° 001-2021-2021-MPP-T/CS  
Presente.-

Mediante el presente, el suscrito detalla lo siguiente como EXPERIENCIA EN OBRAS SIMILARES:

N°	CLIENTE	OBJETO DEL CONTRATO	N° CONTRATO	FECHA <sup>22</sup>	MONEDA	IMPORTE	TIPO DE CAMBIO VENTA <sup>23</sup>	MONTO FACTURADO ACUMULADO <sup>24</sup>
1								
2								
3								
4								
5								
6								
7								
8								
9								
10								
TOTAL								

[CONSIGNAR CIUDAD Y FECHA]

.....  
Firma, Nombres y Apellidos del postor o representante legal o común, según corresponda

<sup>22</sup> Se refiere a la fecha de suscripción del contrato.  
<sup>23</sup> El tipo de cambio venta debe corresponder al publicado por la SBS correspondiente a la fecha de suscripción del contrato.  
<sup>24</sup> Consignar en la moneda establecida para el valor referencial.