



Organismo
Supervisor de las
Contrataciones
del Estado

SUB DIRECCIÓN DE NORMATIVIDAD – DIRECCIÓN TÉCNICO NORMATIVA

**BASES ESTÁNDAR DE ADJUDICACIÓN
SIMPLIFICADA PARA LA CONTRATACIÓN DE
SERVICIOS EN GENERAL EN EL MARCO DEL
DECRETO DE URGENCIA N°032-2023**

**Cuando el valor estimado corresponda a un monto
menor a S/ 480 000,00 (Cuatrocientos ochenta mil y
00/100 Soles)**

Directiva N°003-2023-OSCE/CD

N° Versión	Aprobada / Modificada por	Fecha de emisión
1	Resolución N° D000188 -2023-OSCE-PRE	22/08/2023



SIMBOLOGÍA UTILIZADA:

N°	Símbolo	Descripción
1	[ABC] / [.....]	La información solicitada dentro de los corchetes sombreados debe ser completada por la Entidad durante la elaboración de las bases.
2	[ABC] / [.....]	Es una indicación, o información que deberá ser completada por la Entidad con posterioridad al otorgamiento de la buena pro para el caso específico de la elaboración de la PROFORMA DEL CONTRATO; o por los proveedores, en el caso de los ANEXOS de la oferta.
3	Importante • Abc	Se refiere a consideraciones importantes a tener en cuenta por el órgano encargado de las contrataciones o comité de selección, según corresponda y por los proveedores.
4	Advertencia • Abc	Se refiere a advertencias a tener en cuenta por el órgano encargado de las contrataciones o comité de selección, según corresponda y por los proveedores.
5	Importante para la Entidad • Xyz	Se refiere a consideraciones importantes a tener en cuenta por el órgano encargado de las contrataciones o comité de selección, según corresponda y deben ser eliminadas una vez culminada la elaboración de las bases.

CARACTERÍSTICAS DEL DOCUMENTO:

Las bases estándar deben ser elaboradas en formato WORD, y deben tener las siguientes características:

N°	Características	Parámetros
1	Márgenes	Superior : 2.5 cm Inferior: 2.5 cm Izquierda: 2.5 cm Derecha: 2.5 cm
2	Fuente	Arial
3	Estilo de Fuente	Normal: Para el contenido en general Cursiva: Para el encabezado y pie de página Para las Consideraciones importantes (Ítem 3 del cuadro anterior)
4	Color de Fuente	Automático: Para el contenido en general Azul : Para las Consideraciones importantes (Ítem 3 del cuadro anterior)
5	Tamaño de Letra	16 : Para las dos primeras hojas de las Secciones General y Específica 11 : Para el nombre de los Capítulos. 10 : Para el cuerpo del documento en general 9 : Para el encabezado y pie de página Para el contenido de los cuadros, pudiendo variar, según la necesidad 8 : Para las Notas al pie
6	Alineación	Justificada: Para el contenido en general y notas al pie. Centrada : Para la primera página, los títulos de las Secciones y nombres de los Capítulos)
7	Interlineado	Sencillo
8	Espaciado	Anterior : 0 Posterior : 0
9	Subrayado	Para los nombres de las Secciones y para resaltar o hacer hincapié en algún concepto

INSTRUCCIONES DE USO:

- Una vez registrada la información solicitada dentro de los corchetes sombreados en gris, el texto deberá quedar en letra tamaño 10, con estilo normal, sin formato de negrita y sin sombrear.
- La nota **IMPORTANTE** no puede ser modificada ni eliminada en la Sección General. En el caso de la Sección Específica debe seguirse la instrucción que se indica en dicha nota.

Elaboradas en agosto de 2023



**BASES ESTÁNDAR DE ADJUDICACIÓN SIMPLIFICADA
PARA LA CONTRATACIÓN DE SERVICIOS EN GENERAL
EN EL MARCO DEL DECRETO DE URGENCIA N°032-2023,
DECRETO DE URGENCIA QUE ESTABLECE MEDIDAS EN
MATERIA DE CONTRATACIONES DEL ESTADO PARA LA
EJECUCIÓN DE ACCIONES DE PREVENCIÓN DEBIDO AL
PELIGRO INMINENTE ANTE INTENSAS PRECIPITACIONES
PLUVIALES (PERÍODO 2023 – 2024) Y OTROS EVENTOS
ASOCIADOS A LA POSIBLE OCURRENCIA DEL
FENÓMENO EL NIÑO¹**



ADJUDICACIÓN SIMPLIFICADA N° 002-2023-MDM/CS

PRIMERA CONVOCATORIA

CONTRATACIÓN DE SERVICIO DE:

**CONTRATACIÓN DE SERVICIOS PARA LA EJECUCIÓN DE LA
ACTIVIDAD DENOMINADO: “MANTENIMIENTO DE LA VIA
VECINAL DE COLLOTA, RAHUAY, MATARA Y AGO CRUZ DEL
DISTRITO DE MUSGA – PROVINCIA DE MARISCAL LUZURIAGA –
DEPARTAMENTO DE ANCASH” Con código SINPAD N°162000**

¹ De conformidad con el artículo 2 del Decreto de Urgencia N°032-2023, estas bases las utilizan las Entidades de los tres niveles de gobierno para realizar contrataciones para la ejecución de acciones de prevención en las zonas declaradas en Estado de Emergencia como consecuencia del peligro inminente ante intensas precipitaciones pluviales (período 2023 – 2024) y otros eventos asociados a la posible ocurrencia del Fenómeno El Niño. Dichas contrataciones se encuentran previamente comprendidas en un listado aprobado mediante Resolución del Titular de la Entidad. Cabe señalar que el procedimiento de Adjudicación Simplificada en el marco del Decreto de Urgencia N°032-2023 se convoca hasta el 30 de abril del 2024 conforme lo prevé el numeral 2.5 del artículo 2 de dicho Decreto.



DEBER DE COLABORACIÓN

La Entidad y todo proveedor que se someta a las presentes Bases, sea como participante, postor y/o contratista, deben conducir su actuación conforme a los principios previstos en la Ley de Contrataciones del Estado.

En este contexto, se encuentran obligados a prestar su colaboración al OSCE y a la Secretaría Técnica de la Comisión de Defensa de la Libre Competencia del INDECOPI, en todo momento según corresponda a sus competencias, a fin de comunicar presuntos casos de fraude, colusión y corrupción por parte de los funcionarios y servidores de la Entidad, así como los proveedores y demás actores que participan en el proceso de contratación.

De igual forma, deben poner en conocimiento del OSCE y a la Secretaría Técnica de la Comisión de Defensa de la Libre Competencia del INDECOPI los indicios de conductas anticompetitivas que se presenten durante el proceso de contratación, en los términos del Decreto Legislativo N°1034, "Ley de Represión de Conductas Anticompetitivas", o norma que la sustituya, así como las demás normas de la materia.

La Entidad y todo proveedor que se someta a las presentes Bases, sea como participante, postor y/o contratista del proceso de contratación deben permitir al OSCE o a la Secretaría Técnica de la Comisión de Defensa de la Libre Competencia del INDECOPI el acceso a la información referida a las contrataciones del Estado que sea requerida, prestar testimonio o absolución de posiciones que se requieran, entre otras formas de colaboración.



SECCIÓN GENERAL

DISPOSICIONES COMUNES DEL PROCEDIMIENTO DE SELECCIÓN

(ESTA SECCIÓN NO DEBE SER MODIFICADA EN NINGÚN EXTREMO, BAJO SANCIÓN DE NULIDAD)



CAPÍTULO I ETAPAS DEL PROCEDIMIENTO DE SELECCIÓN

1.1. REFERENCIAS

Cuando en el presente documento se mencione la palabra Ley, se entiende que se está haciendo referencia a la Ley N°30225, Ley de Contrataciones del Estado, y cuando se mencione la palabra Reglamento, se entiende que se está haciendo referencia al Reglamento de la Ley de Contrataciones del Estado aprobado por Decreto Supremo N°344-2018-EF.

Las referidas normas incluyen sus respectivas modificaciones, de ser el caso.

1.2. CONVOCATORIA

Se realiza a través de su publicación en el SEACE de conformidad con lo señalado en el artículo 54 del Reglamento, en la fecha señalada en el calendario del procedimiento de selección, debiendo adjuntar las bases y resumen ejecutivo.

1.3. REGISTRO DE PARTICIPANTES

El registro de participantes se realiza conforme al artículo 55 del Reglamento. En el caso de un consorcio, basta que se registre uno (1) de sus integrantes.

Importante

- *Para registrarse como participante en un procedimiento de selección convocado por las Entidades del Estado Peruano, es necesario que los proveedores cuenten con inscripción vigente y estar habilitados ante el Registro Nacional de Proveedores (RNP) que administra el Organismo Supervisor de las Contrataciones del Estado (OSCE). Para obtener mayor información, se puede ingresar a la siguiente dirección electrónica: www.rnp.gob.pe.*
- *Los proveedores que deseen registrar su participación deben ingresar al SEACE utilizando su Certificado SEACE (usuario y contraseña). Asimismo, deben observar las instrucciones señaladas en el documento de orientación "Guía para el registro de participantes electrónico" publicado en <https://www2.seace.gob.pe/>.*
- *En caso los proveedores no cuenten con inscripción vigente en el RNP y/o se encuentren inhabilitados o suspendidos para ser participantes, postores y/o contratistas, el SEACE restringirá su registro, quedando a potestad de estos intentar nuevamente registrar su participación en el procedimiento de selección en cualquier otro momento, dentro del plazo establecido para dicha etapa, siempre que haya obtenido la vigencia de su inscripción o quedado sin efecto la sanción que le impuso el Tribunal de Contrataciones del Estado.*

1.4. FORMULACIÓN DE CONSULTAS Y OBSERVACIONES A LAS BASES

La formulación de consultas y observaciones a las bases se efectúa de conformidad con lo establecido en los numerales 72.1 y 72.2 del artículo 72 del Reglamento, así como el literal a) del artículo 89 del Reglamento.

Importante

No pueden formularse consultas ni observaciones respecto del contenido de una ficha de homologación aprobada. Las consultas y observaciones que se formulen sobre el particular, se tienen como no presentadas.



1.5. ABSOLUCIÓN DE CONSULTAS, OBSERVACIONES E INTEGRACIÓN DE BASES

La absolución de consultas, observaciones e integración de las bases se realizan conforme a las disposiciones previstas en el numeral 72.4 del artículo 72 del Reglamento y el literal a) del artículo 89 del Reglamento.

Importante

- *No se absolverán consultas y observaciones a las bases que se presenten en forma física.*
- *Cuando exista divergencia entre lo indicado en el pliego de absolución de consultas y observaciones y la integración de bases, prevalece lo absuelto en el referido pliego; sin perjuicio, del deslinde de responsabilidades correspondiente.*

1.6. FORMA DE PRESENTACIÓN DE OFERTAS

Las ofertas se presentan conforme lo establecido en el artículo 59 y en el artículo 90 del Reglamento.

Las declaraciones juradas, formatos o formularios previstos en las bases que conforman la oferta deben estar debidamente firmados por el postor (firma manuscrita o digital, según la Ley N°27269, Ley de Firmas y Certificados Digitales²). Los demás documentos deben ser visados por el postor. En el caso de persona jurídica, por su representante legal, apoderado o mandatario designado para dicho fin y, en el caso de persona natural, por este o su apoderado. No se acepta el pegado de la imagen de una firma o visto. Las ofertas se presentan foliadas.

Importante

- *Los formularios electrónicos que se encuentran en el SEACE y que los proveedores deben llenar para presentar sus ofertas, tienen carácter de declaración jurada.*
- *En caso la información contenida en los documentos escaneados que conforman la oferta no coincida con lo declarado a través del SEACE, prevalece la información declarada en los documentos escaneados.*
- *No se tomarán en cuenta las ofertas que se presenten en físico a la Entidad.*

1.7. PRESENTACIÓN Y APERTURA DE OFERTAS

El participante presentará su oferta de manera electrónica a través del SEACE, desde las 00:01 horas hasta las 23:59 horas del día establecido para el efecto en el cronograma del procedimiento; adjuntando el archivo digitalizado que contenga los documentos que conforman la oferta de acuerdo a lo requerido en las bases.

El participante debe verificar antes de su envío, bajo su responsabilidad, que el archivo pueda ser descargado y su contenido sea legible.

Importante

Los integrantes de un consorcio no pueden presentar ofertas individuales ni conformar más de un consorcio en un procedimiento de selección, o en un determinado ítem cuando se trate de procedimientos de selección según relación de ítems.

² Para mayor información sobre la normativa de firmas y certificados digitales ingresar a: <https://www.indecopi.gob.pe/web/firmas-digitales/firmar-y-certificados-digitales>



En la apertura electrónica de la oferta, el órgano encargado de las contrataciones o el comité de selección, según corresponda, verifica la presentación de lo exigido en la sección específica de las bases de conformidad con el numeral 73.2 del artículo 73 del Reglamento y determina si las ofertas responden a las características y/o requisitos y condiciones de los Términos de Referencia, detallados en la sección específica de las bases. De no cumplir con lo requerido, la oferta se considera no admitida.

1.8. EVALUACIÓN DE LAS OFERTAS

La evaluación de las ofertas se realiza conforme a lo establecido en el numeral 74.1 y el literal a) del numeral 74.2 del artículo 74 del Reglamento.

En el supuesto de que dos (2) o más ofertas empaten, la determinación del orden de prelación de las ofertas empatadas se efectúa siguiendo estrictamente el orden establecido en el numeral 91.1 del artículo 91 del Reglamento.

El desempate mediante sorteo se realiza de manera electrónica a través del SEACE.

Importante

En el caso de contratación de servicios en general que se presten fuera de la provincia de Lima y Callao, cuyo valor estimado no supere los doscientos mil Soles (S/ 200,000.00), a solicitud del postor se asigna una bonificación equivalente al diez por ciento (10%) sobre el puntaje total obtenido por los postores con domicilio en la provincia donde prestará el servicio, o en las provincias colindantes, sean o no pertenecientes al mismo departamento o región. El domicilio es el consignado en la constancia de inscripción ante el RNP³. Lo mismo aplica en el caso de procedimientos de selección por relación de ítems, cuando algún ítem no supera el monto señalado anteriormente.

1.9. CALIFICACIÓN DE OFERTAS

La calificación de las ofertas se realiza conforme a lo establecido en los numerales 75.1 y 75.2 del artículo 75 del Reglamento.

1.10. SUBSANACIÓN DE LAS OFERTAS

La subsanación de las ofertas se sujeta a lo establecido en el artículo 60 del Reglamento. El plazo que se otorgue para la subsanación no puede ser inferior a un (1) día hábil

La solicitud de subsanación se realiza de manera electrónica a través del SEACE y será remitida al correo electrónico consignado por el postor al momento de realizar su inscripción en el RNP, siendo su responsabilidad el permanente seguimiento de las notificaciones a dicho correo. La notificación de la solicitud se entiende efectuada el día de su envío al correo electrónico.

La presentación de las subsanaciones se realiza a través del SEACE. No se tomará en cuenta la subsanación que se presente en físico a la Entidad.

1.11. RECHAZO DE LAS OFERTAS

Previo al otorgamiento de la buena pro, el órgano encargado de las contrataciones o el comité de selección, según corresponda, revisa las ofertas económicas que cumplen los requisitos de calificación, de conformidad con lo establecido para el rechazo de ofertas, previsto en el artículo 68 del Reglamento, de ser el caso.

³ La constancia de inscripción electrónica se visualizará en el portal web del Registro Nacional de Proveedores: www.mpp.gob.pe



De rechazarse alguna de las ofertas calificadas, el órgano encargado de las contrataciones o el comité de selección, según corresponda, revisa el cumplimiento de los requisitos de calificación de los postores que siguen en el orden de prelación, en caso las hubiere.

1.12. OTORGAMIENTO DE LA BUENA PRO

Definida la oferta ganadora, el órgano encargado de las contrataciones o el comité de selección, según corresponda, otorga la buena pro mediante su publicación en el SEACE, incluyendo el cuadro comparativo y las actas debidamente motivadas de los resultados de la admisión, no admisión, evaluación, calificación, descalificación, rechazo y el otorgamiento de la buena pro.

1.13. CONSENTIMIENTO DE LA BUENA PRO

Cuando se hayan presentado dos (2) o más ofertas, el consentimiento de la buena pro se produce a los tres (3) días hábiles siguientes de la notificación de su otorgamiento, sin que los postores hayan ejercido el derecho de interponer el recurso de apelación.

En caso que se haya presentado una sola oferta, el consentimiento de la buena pro se produce el mismo día de la notificación de su otorgamiento.

El consentimiento del otorgamiento de la buena pro se publica en el SEACE al día siguiente de producido.

Importante

Una vez consentido el otorgamiento de la buena pro, el órgano encargado de las contrataciones o el órgano de la Entidad al que se haya asignado tal función realiza la verificación de la oferta presentada por el postor ganador de la buena pro conforme lo establecido en el numeral 64.6 del artículo 64 del Reglamento.



CAPÍTULO II SOLUCIÓN DE CONTROVERSIAS DURANTE EL PROCEDIMIENTO DE SELECCIÓN

2.1. RECURSO DE APELACIÓN

A través del recurso de apelación se pueden impugnar los actos dictados durante el desarrollo del procedimiento de selección hasta antes del perfeccionamiento del contrato.

El recurso de apelación se presenta ante la Entidad convocante, y es conocido y resuelto por su Titular, cuando el valor estimado sea igual o menor a cincuenta (50) UIT. Cuando el valor estimado sea mayor a dicho monto, el recurso de apelación se presenta ante y es resuelto por el Tribunal de Contrataciones del Estado.

En los procedimientos de selección según relación de ítems, el valor estimado total del procedimiento determina ante quién se presenta el recurso de apelación.

Los actos que declaren la nulidad de oficio, la cancelación del procedimiento de selección y otros actos emitidos por el Titular de la Entidad que afecten la continuidad de este, se impugnan ante el Tribunal de Contrataciones del Estado.

Importante

- *Una vez otorgada la buena pro, el órgano encargado de las contrataciones o el comité de selección, según corresponda, está en la obligación de permitir el acceso de los participantes y postores al expediente de contratación, salvo la información calificada como secreta, confidencial o reservada por la normativa de la materia, a más tardar dentro del día siguiente de haberse solicitado por escrito.*

Luego de otorgada la buena pro no se da a conocer las ofertas cuyos requisitos de calificación no fueron analizados y revisados por el órgano encargado de las contrataciones o el comité de selección, según corresponda.

- *A efectos de recoger la información de su interés, los postores pueden valerse de distintos medios, tales como: (i) la lectura y/o toma de apuntes, (ii) la captura y almacenamiento de imágenes, e incluso (iii) pueden solicitar copia de la documentación obrante en el expediente, siendo que, en este último caso, la Entidad deberá entregar dicha documentación en el menor tiempo posible, previo pago por tal concepto.*
- *El recurso de apelación se presenta ante la Mesa de Partes del Tribunal o ante las oficinas desconcentradas del OSCE, o en la Unidad de Trámite Documentario de la Entidad, según corresponda.*

2.2. PLAZOS DE INTERPOSICIÓN DEL RECURSO DE APELACIÓN

La apelación contra el otorgamiento de la buena pro o contra los actos dictados con anterioridad a ella se interpone dentro de los tres (3) días hábiles siguientes de haberse notificado el otorgamiento de la buena pro.

La apelación contra los actos dictados con posterioridad al otorgamiento de la buena pro, contra la declaración de nulidad, cancelación y declaratoria de desierto del procedimiento, se interpone dentro de los tres (3) días hábiles siguientes de haberse tomado conocimiento del acto que se desea impugnar.



CAPÍTULO III DEL CONTRATO

3.1. PERFECCIONAMIENTO DEL CONTRATO

Dentro del plazo de cinco (5) días hábiles siguientes al registro en el SEACE del consentimiento de la buena pro o de que esta haya quedado administrativamente firme, el postor ganador de la buena pro presenta los requisitos para perfeccionar el contrato según lo previsto en el literal f) del numeral 2.3 del artículo 2 del Decreto de Urgencia N°032-2023.

Los demás plazos y el procedimiento para perfeccionar el contrato se realiza conforme a lo indicado en el artículo 141 del Reglamento.

El contrato se perfecciona con la suscripción del documento que lo contiene, salvo en los contratos cuyo monto del valor estimado no supere los doscientos mil Soles (S/ 200,000.00), en los que se puede perfeccionar con la recepción de la orden de servicios, conforme a lo previsto en la sección específica de las bases.

En el caso de procedimientos de selección por relación de ítems, se puede perfeccionar el contrato con la suscripción del documento o con la recepción de una orden de servicios, cuando el valor estimado del ítem corresponda al parámetro establecido en el párrafo anterior.

Importante

El órgano encargado de las contrataciones o el comité de selección, según corresponda, debe consignar en la sección específica de las bases la forma en que se perfeccionará el contrato, sea con la suscripción del contrato o la recepción de la orden de servicios. En caso la Entidad perfeccione el contrato con la recepción de la orden de servicios no debe incluir la proforma del contrato establecida en el Capítulo V de la sección específica de las bases.

Para perfeccionar el contrato, el postor ganador de la buena pro debe presentar los documentos señalados en el artículo 139 del Reglamento y los previstos en la sección específica de las bases.

3.2. GARANTÍAS

Las garantías que deben otorgar los postores y/o contratistas, según corresponda, son las de fiel cumplimiento del contrato y por los adelantos.

3.2.1. GARANTÍA DE FIEL CUMPLIMIENTO

Como requisito indispensable para perfeccionar el contrato, el postor ganador debe entregar a la Entidad la garantía de fiel cumplimiento del mismo por una suma equivalente al diez por ciento (10%) del monto del contrato original. Esta se mantiene vigente hasta la conformidad de la recepción de la prestación a cargo del contratista.

3.2.2. GARANTÍA DE FIEL CUMPLIMIENTO POR PRESTACIONES ACCESORIAS

En las contrataciones que conllevan la ejecución de prestaciones accesorias, tales como mantenimiento, reparación o actividades afines, se otorga una garantía adicional por una suma equivalente al diez por ciento (10%) del monto del contrato de la prestación accesoria, la misma que debe ser renovada periódicamente hasta el cumplimiento total de las obligaciones garantizadas.



Importante

- *En los contratos cuyos montos sean iguales o menores a doscientos mil Soles (S/ 200,000.00), no corresponde presentar garantía de fiel cumplimiento de contrato ni garantía de fiel cumplimiento por prestaciones accesorias. Dicha excepción también aplica a los contratos derivados de procedimientos de selección por relación de ítems, cuando el monto del ítem adjudicado o la sumatoria de los montos de los ítems adjudicados no superen el monto señalado anteriormente, conforme a lo dispuesto en el literal a) del artículo 152 del Reglamento.*
- *En los contratos periódicos de prestación de servicios en general que celebren las Entidades con las micro y pequeñas empresas, estas últimas pueden otorgar como garantía de fiel cumplimiento el diez por ciento (10%) del monto del contrato, porcentaje que es retenido por la Entidad durante la primera mitad del número total de pagos a realizarse, de forma prorrateada en cada pago, con cargo a ser devuelto a la finalización del mismo, conforme lo establecen los numerales 149.4 y 149.5 del artículo 149 del Reglamento y el numeral 151.2 del artículo 151 del Reglamento.*

3.2.3. GARANTÍA POR ADELANTO

En caso se haya previsto en la sección específica de las bases la entrega de adelantos, el contratista debe presentar una garantía emitida por idéntico monto conforme a lo estipulado en el artículo 153 del Reglamento.

3.3. REQUISITOS DE LAS GARANTÍAS

Las garantías que se presenten deben ser incondicionales, solidarias, irrevocables y de realización automática en el país, al solo requerimiento de la Entidad. Asimismo, deben ser emitidas por empresas que se encuentren bajo la supervisión directa de la Superintendencia de Banca, Seguros y Administradoras Privadas de Fondos de Pensiones y que cuenten con clasificación de riesgo B o superior. Asimismo, deben estar autorizadas para emitir garantías; o estar consideradas en la última lista de bancos extranjeros de primera categoría que periódicamente publica el Banco Central de Reserva del Perú.

Importante

Corresponde a la Entidad verificar que las garantías presentadas por el postor ganador de la buena pro y/o contratista cumplan con los requisitos y condiciones necesarios para su aceptación y eventual ejecución, sin perjuicio de la determinación de las responsabilidades funcionales que correspondan.

Advertencia

Los funcionarios de las Entidades no deben aceptar garantías emitidas bajo condiciones distintas a las establecidas en el presente numeral, debiendo tener en cuenta lo siguiente:

- 1. La clasificadora de riesgo que asigna la clasificación a la empresa que emite la garantía debe encontrarse listada en el portal web de la SBS (<http://www.sbs.gob.pe/sistema-financiero/clasificadoras-de-riesgo>).*
- 2. Se debe identificar en la página web de la clasificadora de riesgo respectiva, cuál es la clasificación vigente de la empresa que emite la garantía, considerando la vigencia a la fecha de emisión de la garantía.*
- 3. Para fines de lo establecido en el artículo 148 del Reglamento, la clasificación de riesgo B, incluye las clasificaciones B+ y B.*
- 4. Si la empresa que otorga la garantía cuenta con más de una clasificación de riesgo emitida por distintas empresas listadas en el portal web de la SBS, bastará que en una de ellas*



cumpla con la clasificación mínima establecida en el Reglamento.

En caso exista alguna duda sobre la clasificación de riesgo asignada a la empresa emisora de la garantía, se deberá consultar a la clasificadora de riesgos respectiva.

De otro lado, además de cumplir con el requisito referido a la clasificación de riesgo, a efectos de verificar si la empresa emisora se encuentra autorizada por la SBS para emitir garantías, debe revisarse el portal web de dicha Entidad (<http://www.sbs.gob.pe/sistema-financiero/relacion-de-empresas-que-se-encuentran-autorizadas-a-emitir-cartas-fianza>).

Los funcionarios competentes deben verificar la autenticidad de la garantía a través de los mecanismos establecidos (consulta web, teléfono u otros) por la empresa emisora.

3.4. EJECUCIÓN DE GARANTÍAS

La Entidad puede solicitar la ejecución de las garantías conforme a los supuestos contemplados en el artículo 155 del Reglamento.

3.5. ADELANTOS

La Entidad puede entregar adelantos directos al contratista, los que en ningún caso exceden en conjunto del treinta por ciento (30%) del monto del contrato original, siempre que ello haya sido previsto en la sección específica de las bases.

3.6. PENALIDADES

3.6.1. PENALIDAD POR MORA EN LA EJECUCIÓN DE LA PRESTACIÓN

En caso de retraso injustificado del contratista en la ejecución de las prestaciones objeto del contrato, la Entidad le aplica automáticamente una penalidad por mora por cada día de atraso, de conformidad con el artículo 162 del Reglamento.

3.6.2. OTRAS PENALIDADES

La Entidad puede establecer penalidades distintas a la mencionada en el numeral precedente, según lo previsto en el artículo 163 del Reglamento y lo indicado en la sección específica de las bases.

Estos dos tipos de penalidades se calculan en forma independiente y pueden alcanzar cada una un monto máximo equivalente al diez por ciento (10%) del monto del contrato vigente, o de ser el caso, del ítem que debió ejecutarse.

3.7. INCUMPLIMIENTO DEL CONTRATO

Las causales para la resolución del contrato, serán aplicadas de conformidad con el artículo 36 de la Ley y 164 del Reglamento.

3.8. PAGOS

El pago se realiza después de ejecutada la respectiva prestación, pudiendo contemplarse pagos a cuenta, según la forma establecida en la sección específica de las bases o en el contrato.

La Entidad paga las contraprestaciones pactadas a favor del contratista dentro de los diez (10) días calendario siguientes de otorgada la conformidad de los servicios, siempre que se verifiquen



las condiciones establecidas en el contrato para ello, bajo responsabilidad del funcionario competente.

La conformidad se emite en un plazo máximo de siete (7) días de producida la recepción salvo que se requiera efectuar pruebas que permitan verificar el cumplimiento de la obligación, en cuyo caso la conformidad se emite en un plazo máximo de quince (15) días, bajo responsabilidad del funcionario que debe emitir la conformidad.

En el caso que se haya suscrito contrato con un consorcio, el pago se realizará de acuerdo a lo que se indique en el contrato de consorcio.

Advertencia

En caso de retraso en los pagos a cuenta o pago final por parte de la Entidad, salvo que se deba a caso fortuito o fuerza mayor, esta reconoce al contratista los intereses legales correspondientes, de conformidad con el artículo 39 de la Ley y 171 del Reglamento, debiendo repetir contra los responsables de la demora injustificada.

3.9. DISPOSICIONES FINALES

Todos los demás aspectos del presente procedimiento no contemplados en las bases se regirán supletoriamente por la Ley y su Reglamento, así como por las disposiciones legales vigentes.



SECCIÓN ESPECÍFICA

CONDICIONES ESPECIALES DEL PROCEDIMIENTO DE SELECCIÓN

(EN ESTA SECCIÓN LA ENTIDAD DEBERÁ COMPLETAR LA INFORMACIÓN EXIGIDA, DE ACUERDO A LAS INSTRUCCIONES INDICADAS)



CAPÍTULO I GENERALIDADES

1.1. ENTIDAD CONVOCANTE

Nombre : MUNICIPALIDAD DISTRITAL DE MUSGA
RUC N° : 20223020608
Domicilio legal : PLAZA DE ARMAS S/N-MUSGA
Teléfono: :
Correo electrónico: : almomir310@gmail.com

1.2. OBJETO DE LA CONVOCATORIA

El presente procedimiento de selección tiene por objeto la CONTRATACIÓN DE SERVICIOS PARA LA EJECUCIÓN DE LA ACTIVIDAD DENOMINADO: "MANTENIMIENTO DE LA VIA VECINAL DE COLLOTA, RAHUAY, MATARA Y AGO CRUZ DEL DISTRITO DE MUSGA – PROVINCIA DE MARISCAL LUZURIAGA – DEPARTAMENTO DE ANCASH" Con código SINPAD N°162000

1.3. EXPEDIENTE DE CONTRATACIÓN

N° de Resolución del Titular de la Entidad y fecha de aprobación del listado de contrataciones a realizar en el marco del Decreto de Urgencia N°032-2023	:	RESOLUCIÓN DE ALCALDÍA N° 055-2023-MDM/ALC, el 06 de octubre de 2023
N° y denominación del documento y fecha de aprobación del expediente de contratación	:	RESOLUCION DE ADMINISTRACION MUNICIPAL N° 049-2023-MDM/ADM, el 13 de octubre de 2023

1.4. FUENTE DE FINANCIAMIENTO

Recursos Ordinarios

Importante

La fuente de financiamiento debe corresponder a aquella prevista en la Ley de Equilibrio Financiero del Presupuesto del Sector Público del año fiscal en el cual se convoca el procedimiento de selección.

1.5. SISTEMA DE CONTRATACIÓN

El presente procedimiento se rige por el sistema de SUMA ALZADA, de acuerdo con lo establecido en el expediente de contratación respectivo.

1.6. DISTRIBUCIÓN DE LA BUENA PRO

No aplica

1.7. ALCANCES DEL REQUERIMIENTO



El alcance de la prestación está definido en el Capítulo III de la presente sección de las bases.

1.8. PLAZO DE PRESTACIÓN DEL SERVICIO

Los servicios materia de la presente convocatoria se prestarán en el plazo de Treinta (30) días calendarios, en concordancia con lo establecido en el expediente de contratación.

1.9. COSTO DE REPRODUCCIÓN Y ENTREGA DE BASES

Los participantes registrados tienen el derecho de recabar un ejemplar de las bases, para cuyo efecto deben cancelar la suma de S/ 7.20 (Siete con 20/100 Soles) en EFECTIVO en la Unidad de Tesorería de la Municipalidad Distrital de Musga, luego recabar las Bases en la Unidad de Abastecimiento y Logística.

Importante

El costo de entrega de un ejemplar de las bases no puede exceder el costo de su reproducción.

1.10. BASE LEGAL

- Decreto Legislativo N° 1440, Decreto Legislativo del Sistema Nacional de Presupuesto Público.
- Ley N° 36138, Ley de Presupuesto del Sector Público para el año fiscal 2023.
- Ley N° 36139, Ley de Equilibrio Financiero del Presupuesto del Sector Público para el Año Fiscal 2023.
- Decreto Supremo N° 082-2019-EF, que aprueba el Texto único Ordenado de la Ley N° 30225, Ley de Contrataciones del Estado (En adelante la Ley).
- Decreto Supremo N° 344-2018-EF, Reglamento de la Ley de Contrataciones del Estado, en adelante el Reglamento; y su modificatoria por Decreto Supremo N° 377-2019-EF, Decreto Supremo N° 168-2020-EF, Decreto Supremo N° 162-2021-EF Decreto Supremo N° 234-2022-EF y Decreto Supremo N° 308-2022-EF (En adelante el Reglamento).
- Decreto de Urgencia N° 009-2023, que aprueba medidas extraordinarias y urgentes en materia económica y financiera ante peligro inminente y emergencias por impacto de daños o desastre de gran magnitud ante la ocurrencia de intensas precipitaciones pluviales y peligros asociados en el 2023
- Decreto de Urgencia N°032-2023, Decreto de Urgencia que establece medidas en materia de contrataciones del estado para la ejecución de acciones de prevención debido al peligro inminente ante intensas precipitaciones pluviales (periodo 2023 – 2024) y otros eventos asociados a la posible ocurrencia del fenómeno El Niño.
- Directiva N°003-2023-OSCE/CD, de las BASES ESTÁNDAR DE ADJUDICACIÓN SIMPLIFICADA A CONVOCAR EN EL MARCO DEL DECRETO DE URGENCIA N°032-2023, DECRETO DE URGENCIA QUE ESTABLECE MEDIDAS EN MATERIA DE CONTRATACIONES DEL ESTADO PARA LA EJECUCIÓN DE ACCIONES DE PREVENCIÓN DEBIDO AL PELIGRO INMINENTE ANTE INTENSAS PRECIPITACIONES PLUVIALES (PERÍODO 2023 – 2024) Y OTROS EVENTOS ASOCIADOS A LA POSIBLE OCURRENCIA DEL FENÓMENO EL NIÑO

Las referidas normas incluyen sus respectivas modificaciones, de ser el caso.



CAPÍTULO II DEL PROCEDIMIENTO DE SELECCIÓN

2.1. CALENDARIO DEL PROCEDIMIENTO DE SELECCIÓN

Según el cronograma de la ficha de selección de la convocatoria publicada en el SEACE.

Importante

De conformidad con la vigesimosegunda Disposición Complementaria Final del Reglamento, en caso la Entidad (Ministerios y sus organismos públicos, programas o proyectos adscritos) haya difundido el requerimiento a través del SEACE siguiendo el procedimiento establecido en dicha disposición, no procede formular consultas u observaciones al requerimiento.

2.2. CONTENIDO DE LAS OFERTAS

La oferta contendrá, además de un índice de documentos⁴, la siguiente documentación:

2.2.1. Documentación de presentación obligatoria

2.2.1.1. Documentos para la admisión de la oferta

- a) Declaración jurada de datos del postor. **(Anexo N°1)**
- b) Documento que acredite la representación de quien suscribe la oferta.

En caso de persona jurídica, copia del certificado de vigencia de poder del representante legal, apoderado o mandatario designado para tal efecto.

En caso de persona natural, copia del documento nacional de identidad o documento análogo, o del certificado de vigencia de poder otorgado por persona natural, del apoderado o mandatario, según corresponda.

En el caso de consorcios, este documento debe ser presentado por cada uno de los integrantes del consorcio que suscriba la promesa de consorcio, según corresponda.

Advertencia

De acuerdo con el artículo 4 del Decreto Legislativo N°1246, las Entidades están prohibidas de exigir a los administrados o usuarios la información que puedan obtener directamente mediante la interoperabilidad a que se refieren los artículos 2 y 3 de dicho Decreto Legislativo. En esa medida, si la Entidad es usuaria de la Plataforma de Interoperabilidad del Estado – PIDE⁵ y siempre que el servicio web se encuentre activo en el Catálogo de Servicios de dicha plataforma, no corresponderá exigir el certificado de vigencia de poder y/o documento nacional de identidad.

- c) Declaración jurada de acuerdo con el literal b) del artículo 52 del Reglamento **(Anexo N°2)**
- d) Declaración jurada de cumplimiento de los Términos de Referencia contenidos en el numeral 3.1 del Capítulo III de la presente sección. **(Anexo N°3)**

⁴ La omisión del índice no determina la no admisión de la oferta.

⁵ Para mayor información de las Entidades usuarias y del Catálogo de Servicios de la Plataforma de Interoperabilidad del Estado – PIDE ingresar al siguiente enlace <https://www.gobiernodigital.gob.pe/interoperabilidad/>



- e) Declaración jurada de plazo de prestación del servicio. **(Anexo N°4)**⁶
- f) Promesa de consorcio con firmas legalizadas, de ser el caso, en la que se consigne los integrantes, el representante común, el domicilio común y las obligaciones a las que se compromete cada uno de los integrantes del consorcio así como el porcentaje equivalente a dichas obligaciones. **(Anexo N°5)**
- g) El precio de la oferta en SOLES. Adjuntar obligatoriamente el **Anexo N°6**.

El precio total de la oferta y los subtotales que lo componen son expresados con dos (2) decimales. Los precios unitarios pueden ser expresados con más de dos (2) decimales.

Importante

- *El órgano encargado de las contrataciones o el comité de selección, según corresponda, verifica la presentación de los documentos requeridos. De no cumplir con lo requerido, la oferta se considera no admitida.*
- *En caso de requerir estructura de costos o análisis de precios, esta se presenta para el perfeccionamiento del contrato.*

2.2.1.2. Documentos para acreditar los requisitos de calificación

Incorporar en la oferta los documentos que acreditan los “**Requisitos de Calificación**” que se detallan en el numeral 3.2 del Capítulo III de la presente sección de las bases.

2.2.2. Documentación de presentación facultativa:

- a) En el caso de microempresas y pequeñas empresas integradas por personas con discapacidad, o en el caso de consorcios conformados en su totalidad por estas empresas, deben presentar la constancia o certificado con el cual acredite su inscripción en el Registro de Empresas Promocionales para Personas con Discapacidad⁷.
- b) Los postores con domicilio en la provincia donde se prestará el servicio, o en las provincias colindantes, sean o no pertenecientes al mismo departamento o región, pueden presentar la solicitud de bonificación por servicios prestados fuera de la provincia de Lima y Callao, según **(Anexo N°10)**
- c) Solicitud de bonificación del cinco por ciento (5%) por tener la condición de micro y pequeña empresa. **(Anexo N°11)**

Advertencia

El órgano encargado de las contrataciones o el comité de selección, según corresponda, no podrá exigir al postor la presentación de documentos que no hayan sido indicados en los acápites “Documentos para la admisión de la oferta”, “Requisitos de calificación” y “Factores de evaluación”.

2.3. PRESENTACIÓN DEL RECURSO DE APELACIÓN

“El recurso de apelación se presenta ante la Unidad de Trámite Documentario de la Entidad.

En caso el participante o postor opte por presentar recurso de apelación y por otorgar la garantía mediante depósito en cuenta bancaria, se debe realizar el abono en:

⁶ En caso de considerar como factor de evaluación la mejora del plazo de prestación del servicio, el plazo ofertado en dicho anexo servirá también para acreditar este factor.

⁷ Dicho documento se tendrá en consideración en caso de empate, conforme a lo previsto en el artículo 91 del Reglamento.



N ° de Cuenta : 00345001190
Banco : BANCO DE LA NACIÓN

2.4. REQUISITOS PARA PERFECCIONAR EL CONTRATO

El postor ganador de la buena pro debe presentar los siguientes documentos para perfeccionar el contrato:

- a) Garantía de fiel cumplimiento del contrato.
- b) Garantía de fiel cumplimiento por prestaciones accesorias, de ser el caso.
- c) Contrato de consorcio con firmas legalizadas ante Notario de cada uno de los integrantes, de ser el caso.
- d) Código de cuenta interbancaria (CCI) o, en el caso de proveedores no domiciliados, el número de su cuenta bancaria y la entidad bancaria en el exterior.
- e) Copia de la vigencia del poder del representante legal de la empresa que acredite que cuenta con facultades para perfeccionar el contrato, cuando corresponda.
- f) Copia de DNI del postor en caso de persona natural, o de su representante legal en caso de persona jurídica.

Advertencia

De acuerdo con el artículo 4 del Decreto Legislativo N°1246, las Entidades están prohibidas de exigir a los administrados o usuarios la información que puedan obtener directamente mediante la interoperabilidad a que se refieren los artículos 2 y 3 de dicho Decreto Legislativo. En esa medida, si la Entidad es usuaria de la Plataforma de Interoperabilidad del Estado – PIDE⁸ y siempre que el servicio web se encuentre activo en el Catálogo de Servicios de dicha plataforma, no corresponderá exigir los documentos previstos en los literales e) y f).

- g) Domicilio para efectos de la notificación durante la ejecución del contrato.
- h) Autorización de notificación de la decisión de la Entidad sobre la solicitud de ampliación de plazo mediante medios electrónicos de comunicación⁹. (**Anexo N°12**).
- i) Detalle de los precios unitarios del precio ofertado¹⁰.

Importante

- *En caso que el postor ganador de la buena pro sea un consorcio, las garantías que presente este para el perfeccionamiento del contrato, así como durante la ejecución contractual, de ser el caso, además de cumplir con las condiciones establecidas en el artículo 33 de la Ley y en el artículo 148 del Reglamento, deben consignar expresamente el nombre completo o la denominación o razón social de los integrantes del consorcio, en calidad de garantizados, de lo contrario no podrán ser aceptadas por las Entidades. No se cumple el requisito antes indicado si se consigna únicamente la denominación del consorcio, conforme lo dispuesto en la Directiva Participación de Proveedores en Consorcio en las Contrataciones del Estado”.*
- *En los contratos periódicos de prestación de servicios en general que celebren las Entidades con las micro y pequeñas empresas, estas últimas pueden otorgar como garantía de fiel cumplimiento el diez por ciento (10%) del monto del contrato, porcentaje que es retenido por la Entidad durante la primera mitad del número total de pagos a realizarse, de forma prorrateada en cada pago, con cargo a ser devuelto a la finalización del mismo, conforme lo establece el numeral 149.4 del artículo 149 y el numeral 151.2 del artículo 151 del Reglamento. Para dicho efecto los postores deben encontrarse registrados en el REMYPE, consignando en la Declaración Jurada de Datos del Postor (Anexo N°1) o en la solicitud de retención de la garantía durante el perfeccionamiento del contrato, que tienen la condición de MYPE, lo cual será verificado por la Entidad en el link <http://www2.trabajo.gob.pe/servicios-en-linea-2-2> opción consulta de empresas acreditadas en el REMYPE.*

⁸ Para mayor información de las Entidades usuarias y del Catálogo de Servicios de la Plataforma de Interoperabilidad del Estado – PIDE ingresar al siguiente enlace <https://www.gobiernodigital.gob.pe/interoperabilidad/>

⁹ En tanto se implemente la funcionalidad en el SEACE, de conformidad con la Primera Disposición Complementaria Transitoria del Decreto Supremo N°234-2022-EF.

¹⁰ Incluir solo en caso de la contratación bajo el sistema a suma alzada.



- *En los contratos cuyos montos sean iguales o menores a doscientos mil Soles (S/ 200,000.00), no corresponde presentar garantía de fiel cumplimiento de contrato ni garantía de fiel cumplimiento por prestaciones accesorias. Dicha excepción también aplica a los contratos derivados de procedimientos de selección por relación de ítems, cuando el monto del ítem adjudicado o la sumatoria de los montos de los ítems adjudicados no supere el monto señalado anteriormente, conforme a lo dispuesto en el literal a) del artículo 152 del Reglamento.*

Importante

- *Corresponde a la Entidad verificar que las garantías presentadas por el postor ganador de la buena pro cumplan con los requisitos y condiciones necesarios para su aceptación y eventual ejecución, sin perjuicio de la determinación de las responsabilidades funcionales que correspondan.*
- *De conformidad con el Reglamento Consular del Perú aprobado mediante Decreto Supremo N°076-2005-RE para que los documentos públicos y privados extendidos en el exterior tengan validez en el Perú, deben estar legalizados por los funcionarios consulares peruanos y refrendados por el Ministerio de Relaciones Exteriores del Perú, salvo que se trate de documentos públicos emitidos en países que formen parte del Convenio de la Apostilla, en cuyo caso bastará con que estos cuenten con la Apostilla de la Haya¹¹.*
- *La Entidad no puede exigir documentación o información adicional a la consignada en el presente numeral para el perfeccionamiento del contrato.*

2.5. PERFECCIONAMIENTO DEL CONTRATO

El contrato se perfecciona con la suscripción del documento que lo contiene. Para dicho efecto el postor ganador de la buena pro, dentro del plazo de cinco (5) días hábiles siguientes al registro en el SEACE del consentimiento de la buena pro o de que esta haya quedado administrativamente firme según lo previsto en el literal f) del numeral 2.3 del artículo 2 del Decreto de Urgencia N° 032-2023, debe presentar la documentación requerida en mesa de partes de la municipalidad distrital de Musga, sito en la Plaza de Armas S/N, en el horario de oficina.

2.6. ADELANTOS

La entidad no otorgará adelantos

2.7. FORMA DE PAGO

La Entidad realizará el pago de la contraprestación pactada a favor del contratista en PAGO ÚNICO, ante la presentación formal, oportuna y sin observaciones del Informe.

Para efectos del pago de las contraprestaciones ejecutadas por el contratista, la Entidad debe contar con la siguiente documentación:

- Remisión del informe de conformidad de la Jefatura de Desarrollo Urbano y Rural, previo el informe del supervisor de la actividad, estando sujeto al cumplimiento de la presentación del servicio relacionados a las actividades objeto de la presente convocatoria.

Dicha documentación se debe presentar en mesa de partes de la Entidad, sito en la plaza de armas S/N-Musga.

¹¹ Según lo previsto en la Opinión N°009-2016/DTN.



CAPÍTULO III REQUERIMIENTO

3.1. TERMINOS DE REFERENCIA

1. DENOMINACIÓN DE LA CONTRATACIÓN:

CONTRATACIÓN DE SERVICIOS PARA LA EJECUCIÓN DE LA ACTIVIDAD DENOMINADO: "MANTENIMIENTO DE LA VIA VECINAL DE COLLOTA, RAHUAY, MATARA Y AGO CRUZ DEL DISTRITO DE MUSGA – PROVINCIA DE MARISCAL LUZURIAGA – DEPARTAMENTO DE ANCASH" Con código SINPAD N°162000.

2. LUGAR DE EJECUCION DEL SERVICIO:

DEPARTAMENTO : ANCASH
PROVINCIA : MARISCAL LUZURIAGA
DISTRITO : MUSGA
LOCALIDADES : RAHUAY, MATARA Y AGO CRUZ.
REGIÓN NATURAL : SIERRA

Distrito	Coordenadas		Altitud
Musga	9037929 Norte	232629 Este	3,189 m.s.n.m.

Ilustración 1: Micro localización de la Actividad



ACCIÓN DEL AREA DEL PROYECTO

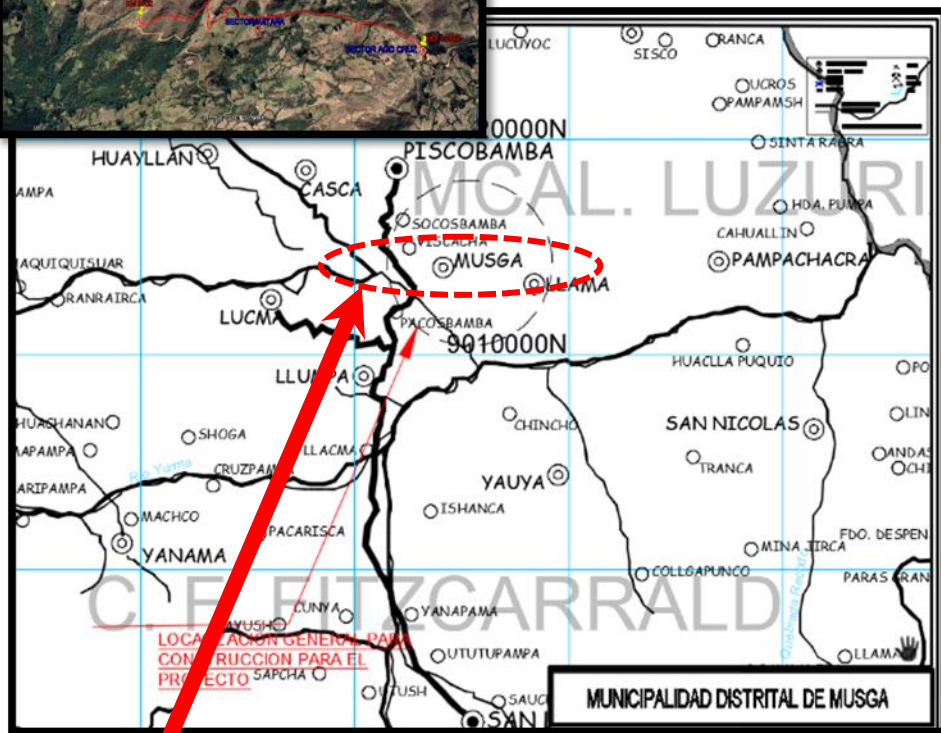

UBICACIÓN DEL
PROYECTO

Ilustración 2: Localización de intervención

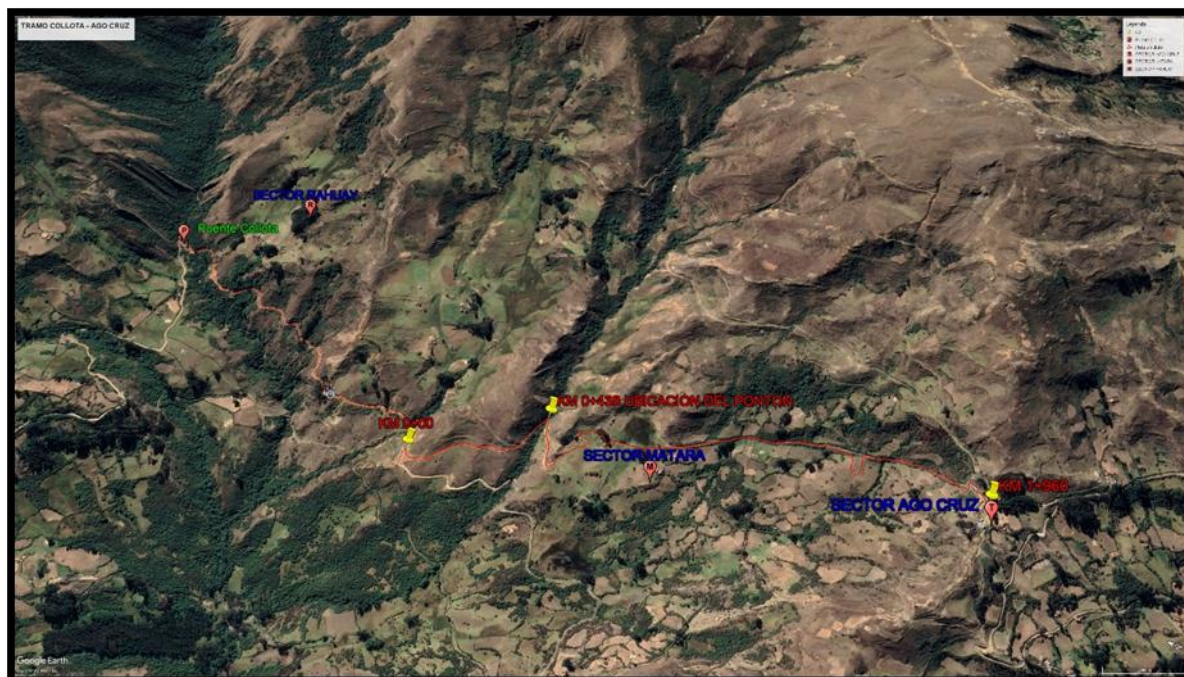

3. ANTECEDENTES:

- Según el Decreto Supremo N° 008-2023-PCM, se declara el Estado de emergencias varios Distritos de algunas provincias de los departamentos de Amazonas, Ancash, Arequipa ...”, por peligro inminente ante intensas precipitaciones pluviales, Con fecha 01 de febrero del 2023, mediante INFORME N° 02-2023/MDM/INDECI-M. CON N° EXP. 115 (JEFE DE DEFENSA CIVIL - MUSGA). Eleva Informe Sobre Ocurrencias de Emergencias en los Sectores de Rahuay, Collota, Matara y Ago Cruz, el fenómeno sucedió debido a las intensas lluvias provocadas por el fenómeno Ciclón Yacu, deteriorando considerablemente el Puente de COLLOTA - RAHUAY y la carretera de Rahuay, Matara y Ago Cruz, provocando deslizamiento de tierras que obstruyen el pase del agua por medio de las cunetas en el sector de Matara. Este fenómeno del Ciclón Yacu ha dejado en pésimas condiciones todo el tramo desde el punto que comienza el sector Collota hasta el punto final de Ago Cruz. esto también dificulta o hace que el tránsito vehicular se vea afectado. Y no cumple con la funcionalidad para lo fue construida, las condiciones climatológicas han causado que dicha zona sea un tramo no transitable vehicularmente y peligroso para el tránsito peatonal, para lo cual se proyectará el mejoramiento, para el bienestar y la seguridad de los transeúntes y la transitabilidad vehicular.
- Por esta razón la presente Ficha Técnica nace como resultado de la petición organizada de los transeúntes y autoridades del lugar, y que por intermedio del ALCALDE de la Municipalidad Distrital de Musga se presenta la Ficha Técnica denominada: FICHA TECNICA: “MANTENIMIENTO DE LA VIA VECINAL DE COLLOTA, RAHUAY, MATARA Y AGO CRUZ DEL DISTRITO DE MUSGA – PROVINCIA DE MARISCAL LUZURIAGA – DEPARTAMENTO DE ANCASH” Con código SINPAD N°162000.
- La temporada de lluvias en el distrito de Musga, en muchos casos, ha venido generando daño de magnitud moderada, habiéndose registrado en el Sistema de Información Nacional para la Respuesta y rehabilitación (SINPAD), un número importante de emergencias generadas por el fenómeno del ciclón Yaku, asociados principalmente a desborde de ríos, deslizamiento y derrumbes, asociados a peligros Hidrometeorológicos y Oceanográficos, así como aluviones entre otros. A causa de este fenómeno, en la vía vecinal en los tramos de Collota, Rahuay, Matara y Agos Cruz se encuentra interrumpido para el libre transitabilidad.
- Que mediante el DECRETO DE URGENCIA N° 009-2023, que aprueba medidas extraordinarias y urgentes en materia económica y financiera ante peligro inminente y emergencias por impacto de daños o desastre de gran magnitud ante la ocurrencia de intensas precipitaciones pluviales y peligros asociados en el 2023, publicado en Lima, a los diez del mes de abril del año dos mil veintitrés, que el Art. 2. su ámbito de aplicación, de aplicación del Decreto de Urgencia son las zonas en peligro inminente y afectadas por impacto de daños o desastre de gran magnitud ante la ocurrencia de intensas precipitaciones pluviales y peligros asociados, que vienen siendo declaradas en estado de emergencia mediante Decretos Supremos emitidos a partir del 6 de febrero de 2023, que en el numeral 3.1 Autorizar una Transferencia de Partidas en el Presupuesto del Sector Público para el Año Fiscal 2023, hasta por la suma de S/ 209 179 974,00 (DOSCIENTOS NUEVE MILLONES CIENTO SETENTA Y NUEVE MIL



NOVECIENTOS SETENTA Y CUATRO Y 00/100 SOLES), a favor de diversos gobiernos regionales y gobiernos locales, para financiar acciones inmediatas para la atención del peligro inminente y las emergencias por impacto de daños o desastre de gran magnitud ante la ocurrencia de intensas precipitaciones pluviales y peligros asociados, que se hayan presentado en las zonas declaradas en estado de emergencia, con cargo a los recursos de la Reserva de Contingencia del Ministerio de Economía y Finanzas conforme se detallan en el D.U.

- Con fecha 10 de agosto de 2023, se publica el DECRETO DE URGENCIA N° 032-2023-DECRETO DE URGENCIA QUE ESTABLECE MEDIDAS EN MATERIA DE CONTRATACIONES DEL ESTADO PARA LA EJECUCIÓN DE ACCIONES DE PREVENCIÓN DEBIDO AL PELIGRO INMINENTE ANTE INTENSAS PRECIPITACIONES PLUVIALES (PERÍODO 2023 – 2024) Y OTROS EVENTOS ASOCIADOS A LA POSIBLE OCURRENCIA DEL FENÓMENO EL NIÑO
- Con fecha 23 de agosto de 2023, se publica la RESOLUCIÓN N° D000188-2023-OSCE-PRE, en la Formalizan la aprobación de la Directiva N° 003-2023-OSCE/CD, Bases estándar de adjudicación simplificada a convocar en el marco del Decreto de Urgencia N° 032-2023, Decreto de Urgencia que establece medidas en materia de contrataciones del Estado para la ejecución de acciones de prevención debido al peligro inminente ante intensas precipitaciones pluviales (período 2023 -2024) y otros eventos asociados a la posible ocurrencia del Fenómeno El Niño
- La DIRECTIVA N°003-2023-OSCE/CD, cuyo alcance es la es de cumplimiento obligatorio para las Entidades de los tres niveles de gobierno, que se encuentran dentro del ámbito de aplicación de la Ley N°30225, Ley de Contrataciones del Estado, y sus modificatorias, así como del Decreto de Urgencia N°032-2023, Decreto de Urgencia que establece medidas en materia de contrataciones del Estado para la ejecución de acciones de prevención debido al peligro inminente ante intensas precipitaciones pluviales (período 2023 – 2024) y otros eventos asociados a la posible ocurrencia del Fenómeno El Niño.

4. FINALIDAD PÚBLICA:

La Municipalidad Distrital de Musga es un órgano de gobierno local con las atribuciones, competencias y funciones que le asigna la constitución política del Perú, la ley N° 27972 – ley orgánica de municipalidades y la Ley N° 27783 - ley de bases de descentralización. La Municipalidad Distrital de Musga en el marco de sus competencias y de conformidad con el artículo 195º de la constitución política del Perú, promueven el desarrollo y la economía local y la presentación de los servicios públicos de su responsabilidad en armonía con las políticas y planes nacionales y regionales de desarrollo; así como la prevención de desastres en concordancia al art. 39.1 de la ley del sistema nacional de gestión de riesgos y desastres (SINAGERD).

La Municipalidad Distrital de Musga, en el marco de la Ley N° 29664, del Sistema Nacional de Gestión de Riesgo de Desastres SINAGERD, y el Decreto de Urgencia N° 009-2023, Decreto de Urgencia que tiene por objeto establecer medidas extraordinarias, en materia económica y financiera, que permitan al Estado peruano realizar acciones inmediatas para la atención del peligro inminente y las emergencias por impacto de daños o desastre de gran magnitud ante la ocurrencia de intensas precipitaciones pluviales y peligros asociados que se hayan producido en las zonas que vienen siendo declaradas en estado de emergencia, Por lo tanto, la actual gestión Municipal tiene por objetivo garantizar el bienestar de nuestra población, el cual con la finalidad de mejorar y restablecer las condiciones adecuadas para la conducción del agua a través del canal se plantea la siguiente actividad denominado **“MANTENIMIENTO DE LA VIA VECINAL DE COLLOTA, RAHUAY, MATARA Y AGO CRUZ DEL DISTRITO DE MUSGA – PROVINCIA DE MARISCAL LUZURIAGA – DEPARTAMENTO DE ANCASH”** Con código SINPAD N° 162000.



Item	Descripción	Und.	Metrado
01	OBRAS PROVISIONALES		
01.02	CAMPAMENTO Y ALMACEN PROVISIONAL	m2	36.00
02	SEGURIDAD Y SALUD EN EL TRABAJO		
02.01	EQUIPOS DE PROTECCION INDIVIDUAL	und	10.00
03	TRABAJOS PRELIMINARES		
03.01	MOVILIZACION Y DESMOVILIZACION DE EQUIPOS Y MAQUINARIAS	glb	1.00
04	PAVIMENTOS		
04.01	REMOCION DE DERRUMBES (LIMPIEZA Y REFINE)	m3	269.28
04.02	NIVELACION DE LA PLATAFORMA C/MAQUINARIA	m2	72.00
04.03	ELIMINACION DE MATERIAL EXCDENTE	m3	336.60
05	OBRAS DE ARTE Y DRENAJES		
05.01	CUNETAS		
05.01.01	CONFORMACION DE CUNETAS	m	317.00
05.02	ALCANTARILLAS		
05.02.01	OBRAS PRELIMINARES		
05.02.01.01	DESVIO DE AGUA	glb	1.00
05.02.02	MOVIMIENTO DE TIERRAS		
05.02.02.01	CORTE EN TERRENO NORMAL EN ZANJAS	m3	28.70
05.02.02.02	RELLENO CON MATERIAL DE PRESTAMO	m2	17.74
05.02.02.03	ELIMINACION DE MATERIAL D=50M	m3	13.71
05.02.03	OBRAS DE CONCRETO		
03.02.03.01	ENCOFRADO Y DESENCOFRADO	m2	28.24
03.02.03.02	CONCRETO F'C=175 KG/CM2 + 30% P.M. EN CABEZALES	m3	4.56
03.02.03.03	CONCRETO FC=175 KG/CM2+70% DE PG EN ENTRADA Y SALIDA DE ALCANTARILLA	m3	3.56
05.02.04	ALCANTARILLA		
05.02.04.01	ALCANTARILLA METALICA CIRCULAR TMC Ø=36"	m	18.00
05.03	ALCANTARILLADO CON TUBERIA		
05.03.01	EXCAVACION DE ZANJA EN TERRENO NORMAL	m3	1.60
05.03.02	CAMA DE APOYO	m2	2.00
05.03.03	RELLENO Y COMPACTADO CON MATERIAL PROPIO	m3	1.20
05.03.04	ELIMINACION DE MATERIAL EXEDENTE	m3	0.50
05.03.05	ALCANTARILLADO DE PVC DE 8"	m	5.00
05.05	MUROS DE CONTENCIÓN		
05.05.01	EXCAVACION MANUAL MANUAL EN TERRENO NORMAL	m3	51.84
05.05.02	CONCRETO CICLOPEO F'C=175 KG/CM2 + 30% P.M.	m3	19.92
05.05.03	ENCOFRADO Y DESENCOFRADO	m2	110.88
05.05.04	TUBERIA DREN DE 3"	und	4.80
05.05.05	RELLENO PARA ESTRUCTURAS CON MATERIAL DE PRESTAMO	m3	25.60
05.05.06	ELIMINACION DE MATERIAL EXCEDENTE	m3	32.80
6	PONTON DE MADERA L= 5M		
6.01	LIMPIEZA DEL CAUCE	m2	15.00
6.01	VIGAS DE MADERA ROLLIZO DE 14"	und	4.00
6.01	CAMBIO DE TABLAS DEL PONTON	und	25.00
6.01	GRAPAS DE ACERO CORRUGADO DE 1/2"	und	75.00
7	FLETE TERRESTRE		
07.01	FLETE TERRESTRE DE MATERIALES	glb	1.00

5. OBJETIVOS DE LA CONTRATACIÓN:

El objetivo del presente termino de referencia es la contratación de Servicio de El objetivo principal de la actividad: “MANTENIMIENTO DE LA VIA VECINAL DE COLLOTA, RAHUAY, MATARA Y AGO CRUZ DEL DISTRITO DE MUSGA – PROVINCIA DE MARISCAL LUZURIAGA – DEPARTAMENTO DE ANCASH” Con código SINPAD N°162000. A fin de mejorar la calidad de vida en el marco de desarrollo local y regional

6. DESCRIPCION Y CARACTERISTICAS DEL SERVICIO

La intervención consistirá en realizar trabajos de remoción de derrumbes (Limpieza y Refine) Nivelacion de la Plataforma y eliminación de material excedente entre otros, actividades que se detallan a continuación:

6.1.1. ESPECIFICACIONES TECNICAS.

01. OBRAS PROVISIONALES



01.02 ALMACEN DE OBRAS

DESCRIPCIÓN

Comprende los trabajos que deben ejecutarse es alquilar un ambiente para que se pueda desarrollar la actividad y se identificará el proyecto que se viene ejecutando, donde estará ya habilitado al inicio para la ejecución de la actividad.

MÉTODO DE CONSTRUCCIÓN

Se deberá proceder a realizar la nivelación y el vaciado de losa de concreto para el piso provisional. Luego se colocará un ambiente prefabricado para su almacén, por lo menos con un área de 36m². Luego de culminada la obra se eliminarán estas instalaciones. El terreno deberá quedar como mínimo tal como fue encontrado.

El contratista deberá solicitar ante las autoridades competentes, dueños o representante legal del área a ocupar, los permisos de localización de las construcciones provisionales (campamento). Para la localización del mismo, se deberá considerar su adecuada ubicación, con el objeto de evitar alguna clase de conflicto social.

En la construcción de las instalaciones provisionales se evitará al máximo el movimiento de tierra y remoción de vegetación. En lo posible, los campamentos deberán ser prefabricados y estar debidamente cercados.

FORMA DE PAGO

El pago se hará de acuerdo al avance logrado en la ejecución de esta partida, cuantificando mediante la unidad de medida antes referida, aprobado por la supervisión, multiplicado por el costo unitario de la actual partida, entendiéndose que dicho pago constituye la compensación por la mano de obra, materiales, equipos, herramientas e imprevistos necesarios para la ejecución de la partida.

02. SEGURIDAD Y SALUD EN EL TRABAJO

02.01 EQUIPOS DE PROTECCION INDIVIDUAL

DESCRIPCIÓN

El implemento de seguridad consiste en adquirir los cascos, lentes, mascarillas, botas, chalecos, etc. los implementos serán en cantidades promedio de peones.

MÉTODO DE CONSTRUCCIÓN

El implemento de seguridad será de acuerdo al cronograma de la mano de obra presentado por Residente y su adquisición tanto de cantidad y calidad será con el requerimiento del Residente de Obra.

UNIDAD DE MEDIDA

Para la medición de esta partida se utilizará como la unidad de medida "glb" concordante a la estructura de los costos unitarios.

FORMA DE PAGO

El pago se hará de acuerdo al avance logrado en la ejecución de esta partida, cuantificando mediante la unidad de medida antes referida, aprobado por la supervisión, multiplicado por el costo unitario de la actual partida, entendiéndose que dicho pago constituye la compensación por la mano de obra, materiales, equipos, herramientas e imprevistos necesarios para la ejecución de la partida.

03. TRABAJOS PRELIMINARES

03.01. MOVILIZACION Y DESMOVILIZACION DE EQUIPOS Y MAQUINARIAS

DESCRIPCIÓN

La movilización y desmovilización consiste en el traslado de maquinarias y todo lo necesario para instalar e iniciar el proceso constructivo, así como el oportuno cumplimiento del cronograma de avance. El transporte podrá ser efectuado en camiones, camiones de plataforma chatas u otro método que decida el contratista. El contratista, dentro de esta partida deberá considerar todo el trabajo de suministrar, reunir, transportar y administrar su organización constructiva al lugar de la obra, incluyendo personal, equipo mecánico, materiales y todo lo necesario. El sistema de movilización debe ser tal que no cause daño a terceros (vías, edificaciones, empresas de servicios, otros).

MÉTODO DE CONSTRUCCIÓN

No se aplica.

MÉTODO DE CONTROL

Para la movilización de los equipos necesarios para la ejecución de la obra, el ingeniero residente, según las necesidades de la obra decidirán sobre la oportunidad y permanencia en obra de los equipos



y herramientas a suministrar, de ninguna manera se podrá desmovilizar sin la previa autorización de la supervisión.

El equipo trasladado a obra será revisado por la Supervisión y de no encontrarlo satisfactorio en cuanto a sus condiciones y operatividad deberá hacer la observación pertinente a fin de que sean tomadas las medidas correctivas necesarias. El rechazo del equipo no podrá generar ningún reclamo por parte del Contratista.

MÉTODO DE MEDICIÓN

La medición de esta partida se realizará mediante el estimado de los elementos que su hubieran movilizado con relación a aquellos que se necesitan para el trabajo, siendo su estimación en forma global (Glb), verificada y aprobada por el Ing. Supervisor.

BASE DE PAGO

El pago se efectuará al precio unitario del presupuesto por unidad Global (GLB), entendiéndose que dicho precio y pago constituirá compensación total por toda la mano de obra, materiales, equipos, herramientas e imprevistos necesarios para la ejecución del trabajo.

TRANSPORTE DE MATERIALES EQUIPOS Y HERRAMIENTAS

Comprende el traslado de los equipos y materiales necesarios para ejecutar la obra, desde la ciudad de Atalaya al lugar donde se ejecutará la obra.

04. PAVIMENTOS

04.01. REMOCION DE DERRUMBE (LIMPIEZA Y REFINE)

DESCRIPCIÓN:

Se realizará la remoción del derrumbe de tierras, el equipo mecánico Retroexcavadora procederá con las uñas a realizar una pequeña abertura en toda la vía, en forma horizontal, para que el nuevo material se adhiera con lo removido antes de realizar estos trabajos se tiene que rociar con agua al terreno movido, de allí se procede con la nivelación.

MÉTODO DE MEDICIÓN

Se realizará de acuerdo al Metrado verificado en obra por el ingeniero Supervisor y se medirá por el total en metro cuadrado (M3).

BASE DE PAGO

El pago se efectuará en m3, al precio unitario de contrato

04.02. NIVELACION DE LA PLATAFORMA C/MAQUINARIAS

DESCRIPCIÓN

En el diseño de las secciones transversal tipo, se estipula la Nivelación con Retroexcavadora las partes afectadas por las lluvias hechas zanjas dentro de la plataforma. Para poder recibir la capa de pavimento, es necesario realizar el corte, relleno en algunos casos y nivelación (según plano) de la Sub rasante, de manera que estén de acuerdo con las dimensiones físicas y propiedades determinadas por los diseños. Para los efectos de llevar a cabo este trabajo, se debe tener en cuenta el establecer las medidas de seguridad y protección, tanto para el personal de la construcción, así como para las personas y público en general.

MÉTODO DE MEDICIÓN

Se realizará de acuerdo al Metrado verificado en obra por el ingeniero Supervisor y se medirá por el total en metro cuadrado (M2)

BASES DE PAGO

El pago se efectuará en m2 al precio unitario de contrato

04.03. ELIMINACION DE MATERIAL EXCEDENTE

DESCRIPCIÓN:

Se refiere a la eliminación de todo material excavado y que no reúna las condiciones como material para la conformación de terraplenes.

El contratista está obligado a realizar el retiro inmediato de los materiales descritos y no está permitido que se mantenga en la obra, así como en calles adyacentes, ya que su acumulación puede traer perjuicio a terceros y además conlleva a formarse zonas con alto grado de infección, dado las características climáticas de la zona. El ingeniero Supervisor dará un plazo para realizar la eliminación, cumplido el plazo se notificará al contratista, en concordancia con el reglamento de la ley de



contrataciones y adquisiciones del estado. Si en dicho plazo no sea eliminado el material, la entidad realizara el retiro. El costo que demande realizar este trabajo será descontado al contratista, incluido gastos generales y utilidades. El Supervisor determinara la zona donde se deberá de almacenar este material sobrante, debiendo ser botaderos que se encuentren preferentemente lejos de la ciudad, con efectos de no generar impacto ambiental negativas, en todo caso el contratista es el directo responsable de la correcta eliminación de todo material sobrante de los trabajos efectuados en obra.

MÉTODO DE MEDICIÓN

La medición de la eliminación del material excedente se efectuará por metro cubico medido en el lugar de origen, de acuerdo a la nivelación realizada en el replanteo y al relleno a ejecutar.

BASE DE PAGO

El pago se efectuará por metro cubico eliminado medido en la forma indicada y aprobado por el Supervisor, al precio unitario de contrato. Dicho precio será la compensación por todo el trabajo ejecutado, por el carguío, transportarse, descarga, apilado del material depositado y emparejando en donde lo indique el Supervisor, así como por el empleo de mano de obra, equipo, leyes sociales y herramientas necesarias para completar la ejecución de la partida.

05. OBRAS DE ARTE Y DRENAJE

05.01. CUNETAS

05.01.01. CONFORMACION DE CUNETAS

DESCRIPCIÓN

La conformación de cunetas en el terreno natural se refiere a las cunetas existente a la orilla de la berma, estas deberán ser conformadas de la forma como lo indiquen los planos, a fin de evacuar la escorrentía de aguas lluvias que por la zona transite. La conformación será tal que se logre una superficie bien acabada y confinada en la cuneta, de modo que permita rápidamente el flujo de aguas de lluvias para evitar la infiltración en las mismas. El cuneteo se efectuará con retroexcavadora y mano de obra no calificada como está aprobado por la entidad.

MÉTODO DE MEDICIÓN

Se realizará de acuerdo al Metrado verificado en obra por el Ingeniero Supervisor y se medirá por el total en metro lineal (ml).

BASES DE PAGO

El pago se efectuará en ml, al precio unitario de contrato.

El precio unitario comprende todos los costos de materiales, mano de obra con beneficios sociales, herramientas, equipos, implementos de seguridad e imprevistos necesarios para culminar esta partida a entera satisfacción del Ingeniero Supervisor.

05.02. ALCANTARILLADO CON TRES DUCTOS

05.02.01. TRABAJOS PRELIMINARES

05.02.01.01. DESVIO DE AGUAS

DESCRIPCIÓN

Se plantea el desvío del cauce del río hasta llegar a una sección óptima y correspondiente a un encauzamiento apropiado, haciendo una limpieza de la arena y todo material que dificulte el flujo del agua. Los materiales removidos como arena, lodo fangoso y arcilla limosa, así como material artificial (plástico y similar) serán seleccionados y trasladados fuera del área de trabajo.

MÉTODO DE MEDICIÓN

Todos los trabajos así ejecutados, se medirán en Global, aprobado por el Supervisor.

BASES DE PAGO

Los trabajos así medidos serán pagados en global contratado para la partida "Encauzamiento de Río", constituyendo dicho precio y pago compensación total por toda mano de obra, equipo, herramientas, y cualquier actividad, material e imprevisto necesario para la completa ejecución de la estructura, de acuerdo a estas especificaciones.

05.02.02 MOVIMIENTO DE TIERRAS



05.02.02.01 CORTE EN TERRENO NORMAL EN ZANJA

DESCRIPCIÓN

Este trabajo comprende la ejecución de las excavaciones necesarias para la cimentación de estructuras, alcantarillas, muros, zanjas de coronación, canales, cunetas y otras obras de arte: comprende, además, el desagüe, bombeo, drenaje, entibado, apuntalamiento y construcción de ataguías, cuando fueran necesarias, así como el suministro de los materiales para dichas excavaciones y el subsiguiente retiro de entibados y ataguías.

Además, incluye la carga, transporte y descarga de todo el material excavado sobrante, de acuerdo con las presentes especificaciones y de conformidad con los planos de la obra.

Las excavaciones para estructuras se clasificarán de acuerdo con las características de los materiales excavados y la posición del nivel freático.

Excavaciones para estructuras en roca: Comprende toda excavación de roca in situ de origen ígneo, metamórfico o sedimentario, bloques de los mismos materiales de volumen mayor a un metro cúbico, conglomerados que estuviesen tan firmemente cementados que presenten todas las características de roca sólida y, en general, todo material que se deba excavar mediante el uso sistemático de explosivos.

Excavaciones para estructuras en material común: Comprende toda excavación de materiales no cubiertos por el aparte anterior, "Excavaciones para estructura en roca".

Excavaciones para estructura en roca bajo agua: Comprende toda excavación de material cubierto por "Excavaciones para estructuras en Roca" en donde la presencia permanente de agua dificulte los trabajos de excavación.

Excavaciones para estructura en material común bajo agua: Comprende toda excavación de material cubierta por "Excavaciones para estructura en material común" en donde la presencia permanente de agua dificulte los trabajos de excavación.

MEDICIÓN

Las medidas de las excavaciones para estructuras será el volumen en metros cúbicos, aproximado al décimo de metro cúbico en su posición original determinado dentro de las líneas indicadas en los planos y en esta especificación. En las excavaciones para estructuras y alcantarillas toda medida se hará con base en caras verticales. Las excavaciones ejecutadas fuera de estos límites y los derrumbes no se medirán para los fines del pago.

La medida de la excavación de acequias, zanjas u obras similares se hará con base en secciones transversales, tomadas antes y después de ejecutar el trabajo respectivo.

PAGO

El pago se hará por metro cúbico (M3), al precio unitario del contrato, por toda obra ejecutada conforme a esta especificación y que cuente con la aceptación del supervisor, para los diferentes tipos de excavación para estructuras.

El precio unitario deberá cubrir todos los costos de excavación, y la remoción de los materiales excavados, hasta los sitios de utilización o desecho; las obras provisionales y complementarias, tales como accesos, ataguías, andamios, entibados y desagües, bombeos, transportes, explosivos, la limpieza final de la zona de construcción y, en general, todo costo relacionado con la correcta ejecución de los trabajos especificados.

05.02.02.02. RELLENO CON MATERIAL DE PRESTAMO

DESCRIPCION

Este trabajo consiste en la colocación en capas, humedecimiento o secamiento, conformación y compactación de los materiales adecuados provenientes de los excedentes de corte (material propio), de las canteras y/o de otras fuentes (material de préstamo), para rellenos a lo largo de estructuras de concreto y alcantarillas de cualquier tipo, previa la ejecución de las obras de drenaje y sub drenaje contempladas en el proyecto o autorizadas por el supervisor.

Incluye, además, la construcción de capas filtrantes por detrás de los estribos y muros de contención, en los sitios y con las dimensiones señalados en los planos del proyecto o indicados por el Supervisor, en aquellos casos en los cuales dichas operaciones no formen parte de otra actividad.

En los rellenos para estructuras se distinguirán las mismas partes que en los terraplenes.

Materiales

Se utilizarán los mismos materiales que en las partes correspondientes de los terraplenes. Para la construcción de las capas filtrantes, el material granular deberá cumplir con alguna de las granulometrías que se indican en la Tabla, aprobados por el supervisor.



EQUIPO

Los equipos de extensión, humedecimiento y compactación de los rellenos para estructuras deberán ser los apropiados para garantizar la ejecución de los trabajos de acuerdo con las exigencias de esta Sección y lo especificado en la Excavación para Estructuras.

El equipo deberá estar ubicado adecuadamente en sitios donde no perturbe a la población y al medio ambiente y contar además, con adecuados sistemas de silenciamiento, sobre todo si se trabaja en zonas vulnerables o se perturba la tranquilidad del entorno.

MEDICION

La unidad de medida para los volúmenes de rellenos y capas filtrantes será el metro cúbico (m³), aproximado al décimo de metro cúbico, de material compactado, aceptado por el supervisor, en su posición final. No se considera los volúmenes ocupados por las estructuras de concreto, tubos de drenaje y cualquier otro elemento de drenaje cubierto por el relleno.

Los volúmenes serán determinados por el método de áreas promedios de secciones transversales del proyecto localizado, en su posición final, verificadas por el Supervisor antes y después de ser ejecutados los trabajos.

No habrá medida ni pago para los rellenos y capas filtrantes por fuera de las líneas del proyecto o de las establecidas por el supervisor, efectuados por el contratista, ya sea por error o por conveniencia para la operación de sus equipos.

PAGO

El trabajo de rellenos para estructuras se pagará al precio unitario del contrato, por toda obra ejecutada satisfactoriamente de acuerdo con la presente especificación y aceptada por el supervisor.

Todo relleno con material filtrante se pagará al respectivo precio unitario del contrato, por toda obra ejecutada satisfactoriamente y aceptada por el supervisor.

El precio unitario deberá cubrir todos los costos por concepto de construcción o adecuación de las vías de acceso a las fuentes de materiales, la extracción, preparación y suministro de los materiales, así como su carga, transporte, descarga, almacenamiento, colocación, humedecimiento o secamiento, compactación y, en general, todo costo relacionado con la correcta construcción de los rellenos para estructuras y las capas filtrantes, de acuerdo con los planos del proyecto, esta especificación y las instrucciones del supervisor.

05.02.02.03. ELIMINACION DE MATERIAL EXCEDENTE DM=1KM

Similar al ítem 04.03.

05.02.03. OBRAS DE CONCRETO

05.02.03.01. ENCOFRADO Y DESENCOFRADO DE MADERA

DESCRIPCION

Los encofrados se refieren a la construcción de formas temporales para contener el concreto, de modo que éste, al endurecer tome la forma que se estipule en los planos respectivos, tanto en dimensiones como en su ubicación en la estructura.

EJECUCION

El contratista deberá preparar el encofrado según los planos diseñados en el proyecto y presentados al supervisor para su aprobación, antes de iniciarse los trabajos del llenado del concreto.

Los encofrados deberán ser contruidos de modo que resistan totalmente el empuje del concreto al momento del llenado, y la carga viva durante la construcción, sin deformarse y teniendo en cuenta las contra-flechas correspondientes para cada caso.

Para los diseños, además del peso propio y sobre carga se considerará un coeficiente de amplificación por impacto, igual al 50% del empuje del material que debe ser recibido por el encofrado; se construirán empleando materiales adecuados que resistan los esfuerzos solicitados, debiendo obtener la aprobación de la supervisión.

Antes de proceder a la construcción de los encofrados, el contratista deberá obtener la autorización escrita del supervisor. La aprobación del encofrado y autorización para la construcción no releva al contratista de su responsabilidad de que éstos soporten adecuadamente las cargas a que estarán sometidos.

MEDICION



Se considerará como área de encofrado a la superficie de la estructura que será cubierta directamente por dicho encofrado, cuantificado en metros cuadrados (m²).

PAGO

El pago de los encofrados se hará en base a los precios unitarios del expediente por metro cuadrado (m²) de encofrado utilizado para el llenado del concreto.

Este precio incluirá, además de los materiales, mano de obra, bonificaciones por trabajo bajo agua y el equipo necesario para ejecutar el encofrado propiamente dicho, todas las obras de refuerzo y apuntalamiento, así como de accesos, indispensables para asegurar la estabilidad, resistencia y buena ejecución de los trabajos. Igualmente incluirá el costo total del desencofrado.

05.02.03.02 CONCRETO F'C=175 KG/CM²+30%PM EN CABEZALES

05.02.03.03 CONCRETO CICLOPEO FC=175 KG/CM² + 70% PG EN ENTRADA Y SALIDA DE ALCANTARILLA

DESCRIPCION

Consiste en el suministro de materiales, fabricación, transporte, colocación, vibrado, curado y acabados de los concretos de cemento Portland, utilizados para la construcción de estructuras de drenaje, muros de contención, cabezales de alcantarillas, cajas de captación, aletas, sumideros, cunetas y estructuras en general, de acuerdo con los planos del proyecto, las especificaciones y las instrucciones del supervisor. El contratista deberá:

- ✓ Suministrar todos los materiales y equipos necesarios para preparar, transportar, colocar, acabar, proteger y curar el concreto.
- ✓ Suministrar y colocar los materiales para las juntas de dilatación, contracción y construcción.
- ✓ Proveer comunicación adecuada para mantener el control del vaciado del concreto.
- ✓ Obtener las muestras requeridas para los ensayos de laboratorio a cuenta del contratista.

Las obras de concreto se refieren a todas aquellas ejecutadas con una mezcla de cemento, material inerte (agregado fino y grueso) y agua, la cual deberá ser preparada por el contratista con las características especificadas y de acuerdo a las condiciones necesarias de cada elemento de la estructura. La dosificación de los componentes de la mezcla se hará preferentemente al peso, evitando en lo posible que sea por volumen, determinando previamente el contenido de humedad de los agregados para efectuar el ajuste correspondiente en la cantidad de agua de la mezcla. El supervisor comprobará en cualquier momento la buena calidad de la mezcla rechazando todo material defectuoso.

El diseño de mezclas y las dosificaciones del concreto serán determinados en un laboratorio por cuenta del contratista, quien deberá presentar al supervisor, dichos resultados para su verificación y aprobación respectiva.

El concreto en forma general debe ser plástico, trabajable y apropiado para las condiciones específicas de colocación, y que al ser adecuadamente curado, tenga resistencia, durabilidad, impermeabilidad y densidad, de acuerdo con los requisitos de las estructuras que conforman las obras, con los requerimientos mínimos que se especifican en las normas correspondientes y en los planos respectivos.

El contratista será responsable de la uniformidad del color de las estructuras expuestas terminadas, incluyendo las superficies en las cuales se hayan reparado imperfecciones en el concreto. No será permitido vaciado alguno sin la previa aprobación del supervisor, sin que ello signifique disminución de la responsabilidad que le compete al contratista por los resultados obtenidos.

La mínima cantidad de cemento con la cual se debe realizar una mezcla, será la que indica la siguiente tabla:

Concreto f'c=140kg/cm ²	250kg/m ³	6 bolsas
Concreto f'c=175kg/cm ²	300kg/m ³	7 bolsas
Concreto f'c=210kg/cm ²	350kg/m ³	8 bolsas

EJECUCION

La correcta ejecución de las obras de concreto deberá ceñirse a las especificaciones que aparecen a continuación.

MATERIALES Cemento

El cemento utilizado será Pórtland, el cual deberá cumplir lo especificado en la Norma Técnica Peruana NTP334.009, Norma AASHTO M85 o la Norma ASTM-C150.



Si los documentos del proyecto o una especificación particular no señalan algo diferente, se empleará el denominado Tipo I o Cemento Pórtland Normal.

El cemento debe encontrarse en perfecto estado en el momento de su utilización, deberá almacenarse en lugares apropiados que lo protejan de la humedad, los envíos de cemento se colocarán por separado; indicándose en carteles la fecha de recepción de cada lote para su fácil identificación inspección y empleo de acuerdo al tiempo.

El contratista deberá certificar la antigüedad y la calidad del cemento, mediante constancia del fabricante, la cual será verificada periódicamente por el supervisor, en ningún caso la antigüedad deberá exceder de 3 meses.

Tipo.

El cemento que normalmente se empleará en las obras será Pórtland tipo I. Si al analizar las aguas, éstas presentaran un alto contenido de sulfatos, el contratista

Pondrá en conocimiento del supervisor este hecho para proceder con el cambio de tipo de cemento, el supervisor dará su aprobación para el uso de cementos Pórtland Tipo II o Tipo V, según sea el caso.

Temperatura del cemento

La temperatura del ambiente para el uso del cemento en el proceso del mezclado no deberá ser menor de 10 C, a menos que se apruebe lo contrario. En todo caso, deberá adecuarse a lo especificado para la preparación del concreto.

Agua

El agua a emplear en las mezclas de concreto deberá estar limpia y libre de impurezas perjudiciales, tales como aceite, ácidos, álcalis y materia orgánica. Se considera adecuada el agua que sea apta para consumo humano, debiendo ser analizado según norma MTC E 716 y además deberán cumplir con los requisitos de la norma AASHTO T-26.

El pH medido no podrá ser inferior a siete (7). El agua debe tener las características apropiadas para una óptima calidad del concreto.

Agregados

Agregado Fino

Se considera a la fracción que pase la malla de 4.75 mm (N° 4). Provenirá de arenas naturales o de la trituración de rocas o gravas, el porcentaje de arena de trituración no podrá constituir más del treinta por ciento (30%) del agregado fino.

La arena natural estará constituida por fragmentos de roca limpios, duros, compactos, durables y aptos para la trabajabilidad del concreto.

En la producción artificial del agregado fino no se aprobará el uso de rocas que se quiebren en partículas laminares, planas o alargadas, independientemente del equipo de procesamiento empleado. Se entiende por partícula laminar, plana o alargada, aquella cuya máxima dimensión es mayor de cinco veces su mínima dimensión.

El agregado fino deberá cumplir con los siguientes requisitos:

(1) Contenido de sustancias perjudiciales

El siguiente cuadro señala los requisitos de límites de aceptación.

Características	Norma de Ensayo	Masa Total de la Muestra
Terrones de arcilla y partículas deleznales	MTC E2012	1.00%(máx.)
Material que pasa el tamiz de 75um (N° 200)	MTC E202	5.00%(máx.)
Cantidad de partículas livianas	MTC E2011	0.50%(máx.)
Contenido de sulfatos, expresado como SO4		1.20%(máx.)

EQUIPO

Equipo para la elaboración del Concreto

La mezcladora de concreto tambor 18 HP, 11p3, deberá efectuar una mezcla regular de íntima de los componentes, dando lugar a un concreto de aspecto y consistencia uniforme, dentro de la tolerancia establecida.

El contratista deberá considerar que el concreto deberá ser dosificado y elaborado para asegurar una resistencia a compresión acorde con la de los planos y documentos del proyecto, que minimice la frecuencia de los resultados de pruebas por debajo del valor de resistencia a compresión especificada



en los planos del proyecto. Los planos deberán indicar claramente la resistencia a la compresión para la cual se ha diseñado cada parte de la estructura.

Al efectuar las pruebas de tanteo en el laboratorio para el diseño de la mezcla, las muestras para los ensayos de resistencia deberán ser preparadas y curadas de acuerdo con la norma MTC E 702 y ensayadas según la norma de ensayo MTC E 704. Se deberá establecer una curva que muestre la variación de la relación agua/cemento (o el contenido de cemento) y la resistencia a compresión a veintiocho (28) días.

La curva se deberá basar en no menos de tres (3) puntos y preferiblemente cinco (5), que representen tandas que den lugar a resistencias por encima y por debajo de la requerida, cada punto deberá representar el promedio de por lo menos tres (3) cilindros ensayados a veintiocho (28) días.

La máxima relación agua/cemento permisible para el concreto a ser empleado en la estructura, será la mostrada por la curva, que produzca la resistencia promedio requerida que exceda la resistencia de diseño del elemento.

Operaciones para el vaciado de la mezcla, descarga, transporte y entrega de la mezcla.

El concreto al ser descargado de mezcladoras estacionarias, deberá tener la consistencia, trabajabilidad y uniformidad requeridas para la obra. La descarga de la mezcla, el transporte, la entrega y colocación del concreto deberán ser completados en un tiempo máximo de una y media (1 ½) horas, desde el momento en que el cemento se añade a los agregados, salvo que el supervisor fije un plazo diferente según las condiciones climáticas, el uso de aditivos o las características del equipo de transporte.

A su entrega en la obra, el supervisor rechazará todo concreto que haya desarrollado algún endurecimiento inicial, determinado por no cumplir con el asentamiento dentro de los límites especificados, así como aquel que no sea entregado dentro del límite de tiempo aprobado.

El concreto que por cualquier causa haya sido rechazado por el supervisor, deberá ser retirado de la obra y reemplazado, por un concreto satisfactorio.

El material de concreto derramado como consecuencia de las actividades de transporte y colocación, deberá ser recogido inmediatamente, para lo cual se deberá contar con el equipo necesario.

Preparación para la colocación del concreto

Por lo menos cuarenta y ocho (48) horas antes de colocar concreto en cualquier lugar de la obra, el contratista notificará por escrito al supervisor al respecto, para que éste verifique y apruebe los sitios de colocación.

La colocación no podrá comenzar, mientras el supervisor no haya aprobado el encofrado, el refuerzo, las partes embebidas y la preparación de las superficies que han de quedar contra el concreto. Dichas superficies deberán encontrarse completamente libres de suciedad, lodo, desechos, grasa, aceite, partículas sueltas y cualquier otra sustancia perjudicial, la limpieza puede incluir el lavado por medio de chorros de agua y aire, excepto para superficies de suelo o relleno, para las cuales este método no es obligatorio.

Se deberá eliminar toda agua estancada o libre de las superficies sobre las cuales se va a colocar la mezcla y controlar que, durante su colocación y fraguado, no se mezcle agua que pueda lavar o dañar el concreto fresco. Las fundaciones en suelo contra las cuales se coloque el concreto, deberán ser humedecidas, o recubrirse con una delgada capa de concreto, si así lo exige el supervisor.

(a) Colocación del concreto

Esta operación se deberá efectuar en presencia del supervisor, salvo en determinados sitios específicos autorizados previamente por éste.

El concreto no se podrá colocar en instantes de lluvia, a no ser que el contratista suministre cubiertas que, a juicio del supervisor, sean adecuadas para proteger el concreto desde su colocación hasta su fraguado.

MEDICION

La unidad de medida será el metro cúbico (m³), aproximado al décimo de metro cúbico, de mezcla de concreto realmente suministrada, colocada y consolidada en obra, y aceptado por el supervisor.

PAGO

El pago se hará al precio unitario del expediente por toda obra ejecutada de acuerdo con esta especificación y aceptada por el supervisor.

Deberá cubrir, también todos los costos de construcción o mejoramiento de las vías de acceso a las fuentes, los de la explotación de ellas; la selección, trituración, y eventual lavado y clasificación de los materiales pétreos; el suministro, almacenamiento, desperdicios, cargas, transportes, descargas y mezclas de todos los materiales constitutivos de la mezcla cuya fórmula de trabajo se haya aprobado, los aditivos si su empleo está previsto en los documentos del proyecto o ha sido solicitado por el supervisor.



El precio unitario deberá incluir, los costos por concepto de patentes utilizadas por el contratista; suministro, instalación y operación de los equipos; la preparación de la superficie de las excavaciones, el suministro de materiales, accesorios para los encofrados, la obra falsa, su construcción y remoción; el diseño y elaboración de las mezclas de concreto, su carga, transporte al sitio de la obra, colocación, vibrado, curado del concreto terminado, ejecución de juntas, acabado, reparación de desperfectos, limpieza final de la zona de las obras, y en general, todo costo relacionado con la correcta ejecución de los trabajos especificados, y las instrucciones del supervisor.

05.02.04.01 ALCANTARILLA METALICA CIRCULAR T.M.C. D=36"

DESCRIPCION

Este trabajo consiste en el suministro, transporte, almacenamiento, manejo, armado y colocación de tubos de acero corrugado galvanizado, para el paso de agua superficial y desagües pluviales transversales. La tubería tendrá los tamaños, tipos, diseños y dimensiones de acuerdo a los alineamientos, cotas y pendientes mostrados en los planos. Comprende, además, el suministro de materiales, incluyendo todas sus conexiones o juntas, pernos, accesorios, tuercas y cualquier elemento necesario para la correcta ejecución de los trabajos. Comprende también la construcción del solado a lo largo de la tubería; las conexiones de ésta a cabezales u obras existentes o nuevas y la remoción y disposición satisfactoria de los materiales sobrantes.

MATERIALES

Los materiales para la instalación de tubería corrugada deben satisfacer los siguientes requerimientos:

(a) Tubos conformados estructuralmente de planchas o láminas corrugadas de acero galvanizado en caliente.

Para los tubos, abovedados y sus accesorios (pernos y tuercas) entre el rango de doscientos milímetros (200 mm.) y un metro ochenta y tres (1.83 m.) de diámetro se seguirá la especificación AASHTO M-36.

Las planchas o láminas deberán cumplir con los requisitos establecidos en la especificación ASTM A-444. Los pernos deberán cumplir con la especificación ASTM A307, A-449 y las tuercas con la especificación ASTM A-63.

El corrugado, perforado y formación de las planchas deberán ser de acuerdo a AASHTO M-36.

(b) Estructuras conformadas por planchas o láminas corrugadas de acero

Galvanizado en caliente

Para las estructuras y sus accesorios (pernos y tuercas) de más de un metro ochenta y tres (1.83 m.) de diámetro o luz las planchas o láminas deberán cumplir con los requisitos establecidos en la especificación ASTM A-569 y AASHTO M-167 y pernos con la especificación ASTM A-563 Grado C.

El galvanizado de las planchas o láminas deberá cumplir con los requisitos establecidos en la especificación ASTM A-123 ó ASTM A-444, y para pernos y tuercas con la especificación ASTM A-153 ó AASHTO M-232.

El corrugado, perforado y formación de las planchas deberán ser de acuerdo a AASHTO M-36.

(c) Tubos de planchas y estructuras de planchas con recubrimiento bituminoso

Deberán cumplir los requisitos indicados en la especificación AASHTO M-190 y las normas y especificaciones que se deriven de su aplicación. Salvo que los documentos del proyecto establezcan lo contrario, el recubrimiento será del tipo A.

(d) Material para solado y sujeción

El solado y la sujeción se construirán con material para sub-base granular, cuyas características estarán de acuerdo con dichas especificaciones.

EQUIPO

Se requieren, básicamente, elementos para el transporte de los tubos, para su colocación y ensamblaje, así como los requeridos para la obtención de materiales, transporte y construcción de una sub-base granular, según se indica en su especificación respectiva. Cuando los planos exijan apuntalamiento de la tubería, se deberá disponer de gatas para dicha labor.

Requerimientos de Construcción

Calidad de los tubos y del material

(a) Certificados de calidad y garantía del fabricante de los tubos



Antes de comenzar los trabajos, el contratista deberá entregar al Supervisor un certificado original de fábrica, indicando el nombre y marca del producto que suministrará y un análisis típico del mismo, para cada clase de tubería.

Además, le entregará el certificado de garantía del fabricante estableciendo que todo el material que suministrará satisface las especificaciones requeridas, que llevará marcas de identificación, y que reemplazará, sin costo alguno para la entidad, cualquier metal que no esté de conformidad con el análisis, resistencia a la tracción, espesor y recubrimiento galvanizado especificados.

Ningún tubo será aceptado, sino hasta que los certificados de calidad de fábrica y de garantía del fabricante hayan sido recibidos y aprobados por el supervisor.

(b) Inspección y muestreo en la fábrica o el taller

El Supervisor puede llevar a cabo la inspección de materiales en la fuente de origen.

Las plantas de producción serán inspeccionadas periódicamente para comprobar su cumplimiento con métodos especificados y se pueden obtener muestras de material para ensayos de laboratorio para comprobar su cumplimiento con los requisitos de calidad del material.

Esta puede ser la base de aceptación de lotes fabricados en cuanto a la calidad. En caso de que la inspección se efectúe en la planta, el supervisor tiene que tener la cooperación y ayuda del contratista y del productor de los materiales y contar con libre acceso a ella.

(c) Reparación de revestimientos dañados

Aquellas unidades donde el galvanizado haya sido quemado por soldadura, o dañado por cualquier otro motivo durante la fabricación, deberán ser regalvanizadas, empleando el proceso metalizado descrito en el numeral 24 de la especificación AASHTO M-36.

(d) Manejo, transporte, entrega y almacenamiento

Los tubos se deberán manejar, transportar y almacenar usando métodos que no los dañen. Los tubos averiados, a menos que se reparen a satisfacción del Supervisor, serán rechazados, aun cuando hayan sido previamente inspeccionados en la fábrica y encontrados satisfactorios.

Preparación del terreno base

Cuando el fondo de la tubería se haya proyectado a una altura aproximadamente igual o, eventualmente, mayor a la del terreno natural, éste se deberá limpiar, excavar, rellenar, conformar y compactar; de manera que la superficie compactada quede ciento cincuenta milímetros (150 mm) debajo de las cotas proyectadas del fondo exterior de la tubería. El material utilizado en el relleno deberá clasificar como corona según la Tabla N° 210-1 y su compactación deberá ser, como mínimo, el noventa y cinco por ciento

(95%) de la máxima obtenida en el ensayo modificado de compactación (norma de ensayo MTC E 115).

Cuando la tubería se vaya a colocar en una zanja excavada, ésta deberá tener caras verticales, cada una de las cuales deberá quedar a una distancia suficiente del lado exterior de la tubería, que permita la construcción del solado en el ancho indicado por el

Supervisor. El fondo de la zanja deberá ser excavado a una profundidad de no menos de ciento cincuenta milímetros (150 mm) debajo de las cotas especificadas del fondo de la tubería.

Solado

El solado se construirá con material de sub-base granular, en el ancho indicado en la sección anterior, y de acuerdo con el procedimiento descrito en la Instalación de la tubería

La tubería de acero corrugado y las estructuras de planchas deberán ser ensambladas de acuerdo con las instrucciones del fabricante.

La tubería se colocará sobre el lecho de material granular, conformado y compactado, principiando en el extremo de aguas abajo, cuidando que las pestañas exteriores circunferenciales y las longitudinales de los costados se coloquen frente a la dirección aguas arriba.

Cuando los planos indiquen apuntalamiento, éste se hará alargando el diámetro vertical en el porcentaje indicado en aquellos y manteniendo dicho alargamiento con puntales, trozos de compresión y amarres horizontales. El alargamiento se debe hacer de manera progresiva de un extremo de la tubería al otro, y los amarres y puntales se deberán dejar en sus lugares hasta que el relleno esté terminado y consolidado, a menos que los planos lo indiquen en otra forma.

Relleno

La zona de terraplén adyacente al tubo, con las dimensiones indicadas en los planos o fijadas por el Supervisor, se ejecutará de acuerdo a lo especificado en la partida de



Relleno para Estructuras. Su compactación se efectuará en capas horizontales de ciento cincuenta a doscientos milímetros (150 mm-200 mm) de espesor compacto, alternativamente a uno y otro lado del tubo, de forma que el nivel sea el mismo a ambos lados y con los cuidados necesarios para no desplazar ni deformar los tubos.

La compactación en las capas del relleno no será inferior a las que se indican en las partidas de Relleno de Estructuras y la frecuencia de control será la que indique el Supervisor.

Limpieza

Terminados los trabajos, el contratista deberá limpiar, la zona de las obras y sobrantes, transportarlos y disponerlos en sitios aceptados por el supervisor, de acuerdo con procedimientos aprobados por éste.

Aceptación de los Trabajos

(a) Controles

Durante la ejecución de los trabajos, el supervisor efectuará los siguientes controles principales:

Verificar que el contratista emplee el equipo aprobado y comprobar su estado de funcionamiento.

Verificar el cumplimiento de lo especificado en la partida "Mantenimiento de Tránsito y Seguridad Vial".

Comprobar que los tubos y demás materiales y mezclas por utilizar cumplan los requisitos de la presente especificación.

Supervisar la correcta aplicación del método de trabajo aprobado.

Verificar que el alineamiento y pendiente de la tubería estén de acuerdo con los requerimientos de los planos.

Medir las cantidades de obra ejecutadas satisfactoriamente por el contratista.

(b) Marcas

No se aceptará ningún tubo, a menos que el metal esté identificado por un sello en cada sección que indique:

Nombre del fabricante de la lámina

Marca y clase del metal básico

Calibre o espesor

Peso del galvanizado.

Las marcas de identificación deberán ser colocadas por el fabricante de tal manera, que aparezcan en la parte exterior de cada sección de cada tubo.

(c) Calidad de la tubería

Constituirán causal de rechazo de los tubos, los siguientes defectos:

Traslapes desiguales

Forma defectuosa

Variación de la línea recta central

Bordes dañados

Marcas ilegibles

Láminas de metal abollado o roto.

La tubería metálica deberá satisfacer los requisitos de todas las pruebas de calidad mencionadas en la especificación ASTM A-444.

Además, el supervisor tomará, al azar, muestras cuadradas de lado igual a cincuenta y siete milímetros y una décima, más o menos tres décimas de milímetro (57,1 mm 0,3 mm), para someterlas a análisis químicos y determinación del peso del galvanizado, cuyos resultados deberán satisfacer las exigencias de la especificación ASTM A-444. El peso del galvanizado se determinará en acuerdo a la norma ASTM A-525. Las muestras para estos ensayos se podrán tomar de la tubería ya fabricada o de láminas o rollos del mismo material usado en su fabricación.

Calidad del recubrimiento bituminoso

Cuando los planos requieran la colocación de tubería con revestimiento bituminoso, tanto en la superficie exterior como interior dicho material deberá satisfacer las exigencias de calidad impuestas por la especificación AASHTO M-190.



(e) Tamaño y variaciones permisibles

La longitud especificada de la tubería será la longitud neta del tubo terminado, la cual no incluye cualquier material para darle acabado al tubo.

(f) Solado y relleno

El material para el solado deberá satisfacer los requisitos establecidos para la subbase granular y el del relleno.

La frecuencia de las verificaciones de compactación será establecida por el supervisor, quien no recibirá los trabajos si todos los ensayos que efectúe, no superan los límites mínimos indicados para el solado y el relleno.

Todos los materiales que resulten defectuosos de acuerdo con lo prescrito en esta especificación deberán ser reemplazados por el contratista, a su costa, de acuerdo con las instrucciones del supervisor y a plena satisfacción de éste. Así mismo, el contratista deberá reparar, a sus expensas, las deficiencias que presenten las obras ejecutadas, que superen las tolerancias establecidas en esta especificación y en aquellas que la complementan.

MEDICION

La unidad de medida será el metro lineal (m), aproximado al decímetro, de tubería metálica corrugada, suministrada y colocada de acuerdo con los planos, esta especificación y las indicaciones del supervisor, a plena satisfacción de éste.

La medida se hará entre las caras exteriores de los extremos de la tubería o los cabezales, según el caso, a lo largo del eje longitudinal y siguiendo la pendiente de la tubería.

No se medirá, para efectos de pago, ninguna longitud de tubería colocada por fuera de los límites autorizados por el supervisor.

PAGO

El pago se hará al precio unitario del contrato, según el diámetro y espesor o calibre de la tubería, por toda obra ejecutada de acuerdo con esta especificación, aceptada a satisfacción por el supervisor.

El precio unitario deberá cubrir todos los costos por concepto de suministro, patentes e instalación de las tuberías; el apuntalamiento de éstas cuando se requiera; el suministro, colocación y compactación del solado de material granular; el revestimiento bituminoso de los tubos que lo requieran, incluido el suministro del material; las conexiones a cabezales, cajas de entrada y aletas; la limpieza de la zona de ejecución de los trabajos al término de los mismos; el transporte y adecuada disposición de los materiales sobrantes y, en general, todo costo relacionado con la correcta ejecución de los trabajos especificados.

05.03 ALCANTARILLADO CON TUBERIA

05.03.01 EXCAVACION DE ZANJA.

DESCRIPCION

El Contratista bajo esta sección, realizará la excavación de zanjas es una forma de excavación en la que se cava un gran hoyo; el agujero en sí suele ser bastante profundo, pero no muy ancho, y a menudo se cava para que sea largo. La excavación de zanjas es común en la construcción, especialmente cuando se instalan tuberías, cables o soportes estructurales subterráneos.

CONSIDERACIONES GENERALES:

Los fondos de las excavaciones no deben estar en zonas de relleno, como las que se ponen para nivelar un terreno. Si el fondo está en esta área lo que sucederá es que, si llegara a pasar un sismo la parte asentada sobre el suelo rellenado se asentará y ocurrirán rajaduras. Cuando se tenga que asentar sobre un área de relleno, la excavación tiene que sobrepasar este fondo, hasta llegar a suelo natural y firme. Esto permitirá que la estructura se asegure.

MEDICION

La excavación de zanja se medirá en metros cúbicos (m3), El equipo a consideraren la medición será solamente el que ofertó el Contratista en el proceso de licitación.

PAGO

Las cantidades medidas y aceptadas serán pagadas de acuerdo al precio del contrato para esta partida.

05.03.02 CAMA DE APOYO

05.03.03 RELLENO COMPACTADO CON MATERIAL PROPIO

Ídem al ítem 05.02.02.02

05.03.04 ELIMINACION DE MATERIAL EXCEDENTE

Ídem al ítem 05.02.02.03

05.03.05 RED DE DISTRIBUCION INTERNA CON TUBERIA DE PVC 8"

Tubería PVC uf s-25, que se instalan en la alcantarilla de paso de tajeas.

MATERIALES Y EQUIPOS



Para la realización de esta partida se requerirá principalmente del uso de herramientas manuales y los tubos PVC de 8". debiendo estar en buenas condiciones de uso y operación.

MÉTODO DE MEDICIÓN

El volumen por el cual se pagará será el número de unidades colocadas de tubería (m) el trabajo deberá contar con la conformidad de los responsables Técnicos de la Actividad.

FORMA DE PAGO

En esta partida la forma de pago es al precio unitario del contrato, por unida. Se entiende que dichos precios y pagos constituirán compensación total de la limpieza de cunetas.

05.04 MUROS DE CONTENCION

05.04.01 EXCAVACION MANUAL EN TERRENO NORMAL

Similar al ítem 05.02.02.01

05.04.02 CONCRETO CICLOPEO FC=175KG/CM2 + 30%PM

Similar al ítem 05.02.03.02

05.04.03 ENCOFRADO Y DESENCOFRADO

Similar al ítem 05.02.03.01

05.04.04. TUBERIA DREN PVC SAP 3"

DESCRIPCION

Se construirá con tubería PVC 3" dependiendo la longitud en los tramos que deberá de colocarse.

DEFINICION

El drenaje en muros servirá para evitar la saturación de aguas subterráneas en los espaldones de los muros de contención y sostenimiento.

METODO DE MEDICION

Se medirá en metros lineales (m).

BASE DE PAGO

El precio unitario considera los costos de mano de obra, materiales, leyes sociales, herramientas y equipo necesarios para realizar la colocación de la tubería.

La unidad de medida

para el pago es el metro lineal (ml) de junta construida y medida de acuerdo a planos.

05.04.05 RELLENO PARA ESTRUCTURAS CON MATERIAL DE PRESTAMO

Similar al ítem 05.02.02.02

05.04.06 ELIMINACION DE MATERIAL EXCEDENTE DM=1KM

Similar al ítem 05.02.02.03

06. PONTON DE MADERA L= 5M.

06.01 LIMPIEZA DEL CAUSE

DESRIPCION

Esta partida se refiere a la excavación de la zona del cauce contenida dentro de los límites del trazo proyectado para la limpieza de la sección, a fin de orientar la aproximación del caudal hacia el cauce principal o central, de conformidad con los alineamientos, pendientes y dimensiones indicadas por el Ingeniero de Control Técnico. Las excavaciones serán efectuadas según los ejes, rasantes y niveles indicados, y se llevarán a cabo aplicando medios apropiados elegidos por el CONTRATISTA, previa aprobación del Supervisor o Inspector de la entidad. Respecto a todas las obras de protección existentes.

MEDICIÓN

La descolmatación de cauce se medirá en metros cúbicos, para el efecto se determinará el promedio del área de la sección de corte en ambos extremos se determinará el promedio del área de la sección de corte en ambos extremos y se multiplicará por la longitud ejecutada.

06.02 VIGAS DE MADERA ROLLIZO DE 14"

DESCRIPCION



Se colocará madera de eucalipto rollizo de 14", seca y recta en buen estado de conservación, que no presentará rajaduras y hongos que indiquen que la madera esta podrida.

METODO DE MEDICION

Se medirá en unidad (und).

BASE DE PAGO

El precio unitario considera los costos de mano de obra, materiales, leyes sociales, herramientas y equipo necesarios para realizar la colocación de las vigas.

La unidad de medida para el pago es en unidad (und).

06.03 CAMBIO DE TABLAS DEL PONTON

DESCRIPCION

Se colocará tablonces de madera de eucalipto, seca y recta en buen estado de conservación, que no presentará rajaduras y hongos que indiquen que la madera está podrida

METODO DE MEDICION

Se medirá en unidad (und).

BASE DE PAGO

El precio unitario considera los costos de mano de obra, materiales, leyes sociales, herramientas y equipo necesarios para realizar la colocación de las vigas.

La unidad de medida para el pago es en unidad (und).

06.04 GRAPAS DE ACERO

Se colocará Grapas de acero corrugado de 1/2" en forma perpendicular en cada tablón según los planos de la ficha técnica.

METODO DE MEDICION

Se medirá en unidad (und).

BASE DE PAGO

El precio unitario considera los costos de mano de obra, materiales, leyes sociales, herramientas y equipo necesarios para realizar la colocación de las vigas.

La unidad de medida para el pago es en unidad (und).

7. VALOR ESTIMADO DE LA CONTRATACION

Será determinado por el Órgano Encargado de las Contrataciones.

8. PLAZO DE PRESTACIÓN DE SERVICIO

El plazo de prestación de servicios es de 30 días calendarios desde el día siguiente de suscrito el contrato; cuyo plazo de contabiliza desde el Acta de Inicio de actividades.

9. REQUISITOS Y RECURSOS DEL PROVEEDOR

9.1. REQUISITOS DEL PROVEEDOR

Deberá ser persona natural o jurídica, debidamente constituida el mismo que deberá estar inscrito en el Registro Nacional de Proveedores del Estado (RNP), en el capítulo de SERVICIOS, debiendo tener la capacidad técnica y profesional; y experiencia del postor en la especialidad sea individual o consorcio.

9.2. RECURSOS A SER PROVISTOS POR EL PROVEEDOR

a) EQUIPAMIENTO ESTRATÉGICO

N°	EQUIPOS Y/O MAQUINARIAS	CANTIDAD
01	CAMION VOLQUETE 15M3	1
02	RETROEXCAVADORA	1
03	MEZCLADORA DE CONCRETO 11 P3 (23HP)	1
04	COMPACTADORA VIBRATORIA TIPO PLANCHA 7HP	1

NOTA:

Se acreditará con copia de documentos que sustenten la propiedad, la posesión, el compromiso de compra venta o alquiler u otro documento que acredite la disponibilidad del equipamiento estratégico requerido.



b) INFRAESTRUCTURA ESTRATÉGICA

Contar con una oficina para efectos de notificación dentro del distrito donde se ejecutará el servicio, mismo que acreditará con Copia de documentos que sustenten la propiedad, la posesión, el compromiso de compra venta o alquiler u otro documento que acredite la disponibilidad de la infraestructura estratégica requerida.

c) CALIFICACIONES DEL PERSONAL CLAVE

❖ RESPONSABLE TECNICO.

Ingeniero Civil

Con experiencia mínima de 48 meses efectivos, como Residente y/o Supervisor y/o Inspector y/o Responsable Técnico y/o Jefe de Operaciones en la ejecución de servicios iguales y/o similares, que se computa desde la colegiatura.

- Contar con cursos y/o capacitación y/o seminario y/o taller y/o diplomado y/o especialización en INGENIERIA VIAL, aplicado a diseño, construcción y supervisión de carreteras, con una duración mínima de 110 horas lectivas.

NOTA:

El TITULO PROFESIONAL requerido será verificado por el órgano encargado de las contrataciones o comité de selección, según corresponda, en el Registro Nacional de Grados Académicos y Títulos Profesionales en el portal web de la Superintendencia Nacional de Educación Superior Universitaria - SUNEDU a través del siguiente link: <https://enlinea.sunedu.gob.pe/> o en el Registro Nacional de Certificados, Grados y Títulos a cargo del Ministerio de Educación a través del siguiente link: <https://titulosinstitutos.minedu.gob.pe/>, según corresponda.

La experiencia del personal clave se acreditará con cualquiera de los siguientes documentos: (i) copia simple de contratos y su respectiva conformidad o (ii) constancias o (iii) certificados o (iv) cualquier otra documentación que, de manera fehaciente demuestre la experiencia del personal propuesto.

La capacitación se acreditará con copia simple de CONSTANCIAS, CERTIFICADOS, U OTROS DOCUMENTOS

10. OTRAS CONSIDERACIONES PARA LA EJECUCIÓN DE LA PRESTACIÓN

10.1. OTRAS OBLIGACIONES

A) INFORME ÚNICO DEL CONTRATISTA

El informe único deberá ser presentado ante el Supervisor original y una copia (a colores), en formato físico y digital (escaneado y formato editable: DWG, xls, doc, etc), al día siguiente culminando el servicio, el cual debe contener:

- 1) Resumen general.
- 2) Antecedentes.
- 3) Marco Normativo.
- 4) Análisis: Objetivos y Descripción de la Actividad.
- 5) Control de la Actividad.
- 6) Metrados de las actividades ejecutadas debidamente sustentados.
- 7) Valorización del Servicio.
- 8) Avance físico de las actividades por partida y por servicio.
- 9) Avance financiero (de ser el caso).
- 10) Personal, herramientas y equipos utilizados por el contratista
- 11) Conclusiones y recomendaciones.
- 12) Panel fotográfico del antes, durante y después del periodo informado.
- 13) Cuaderno de Ocurrencias con folios originales sin desglosar ni descuadrado.
- 14) Planos de replanteo topográfico (Planta, perfil y de secciones transversales cada 20 m) al inicio y al final del servicio

B) SEGURIDAD Y SALUD

El Contratista se compromete a cumplir y observar lo establecido en la Ley de Seguridad y Salud en el Trabajo (aprobado mediante Ley N° 29783) y en su Reglamento (aprobado mediante Decreto Supremo N° 005-2012-TR); durante la ejecución de las prestaciones de servicios a su cargo; obligándose a implementar, dotar, proveer y/o suministrar a cada uno de sus trabajadores los implementos de seguridad que corresponda de acuerdo al grado y/o nivel de riesgo que pueda evidenciarse en el desarrollo de las actividades propias de la presente contratación.

El Contratista debe cumplir íntegramente con La Ley de Seguridad y Salud en el Trabajo vigente, con el personal que está laborando en los diferentes frentes de trabajo; así mismo, deberá



garantizar que se adopten las medidas de seguridad necesarias en el entorno o perímetro, áreas de tránsito, cercado y delimitación de zonas de trabajo u otros que no puedan causar accidentes a terceros (transeúntes, vehículos, etc.), así mismo desarrollará una capacitación técnica adecuada, al inicio de cada actividad al personal que ejecutara la obra, por parte del especialista en seguridad de obra.

Todo el personal del Contratista incluido los profesionales, previo al inicio de sus labores del Servicio, deberá contar con su respectiva póliza de seguros contra todo riesgo y deberá portar y utilizar en todo momento su vestimenta o uniforme de trabajo, así como su equipo de protección personal (EPP)

El proveedor del servicio será responsable por los daños y/o perjuicios causados a terceros y responderá directamente, excluyendo a la entidad de cualquier responsabilidad por su acción u omisión

10.2. ADELANTOS

La entidad no otorgará adelantos.

10.3. SUBCONTRATACIÓN.

Está prohibida la subcontratación, de acuerdo a lo señalado en el artículo 35 de la Ley de Contrataciones del Estado.

10.4. SISTEMA DE CONTRATACIÓN

Suma Alzada

10.5. MEDIDAS DE CONTROL DURANTE LA EJECUCIÓN CONTRACTUAL

a) RESPONSABLE TÉCNICO DE ACTIVIDAD.

El responsable técnico deberá dar estricto cumplimiento a los Términos de Referencia y demás documentos contractuales, durante la ejecución de los servicios.

El responsable técnico será el responsable de la calidad de los trabajos realizados en campo.

El responsable técnico será el responsable de la custodia y permanencia del cuaderno del servicio en el campo y demás formatos, los cuales deben de ser llenado con las actividades ejecutadas y número de trabajadores por actividad; de acuerdo a lo estipulado por la entidad ejecutora.

Las anotaciones o sugerencias sobre los trabajos de servicio de limpieza y descolmatación, deberán ser estrictamente por parte del Residente de actividad y el supervisor de la actividad.

En caso que, por fuerza mayor o caso fortuito, debidamente sustentado, el responsable técnico deba ser cambiado, su reemplazo será de igual o mejor categoría, condiciones técnicas, etc.

Todas las instrucciones transmitidas al responsable técnico se consideran tramitadas a EL CONTRATISTA

b) SUPERVISOR DE ACTIVIDAD

➤ La Supervisión de los trabajos estará a cargo del ingeniero supervisor de actividad contratado por la Entidad, quien hará el seguimiento de las actividades realizadas por EL CONTRATISTA, con autoridad suficiente para rechazar los trabajos que a su juicio no satisfagan los términos de referencia que son parte integrante de este contrato y quien absolverá las interrogantes que le plantee EL CONTRATISTA; asimismo revisará el informe del CONTRATISTA, para proceder al pago correspondiente.

➤ EL CONTRATISTA no podrá ser exonerado por el supervisor de actividad, de ninguna de sus obligaciones contractuales y no ordenará ningún trabajo adicional que de alguna manera involucre pago extra, a no ser que medie autorización escrita y previa de la MDM.

c) CUADERNO DE ACTIVIDADES

Para el control adecuado de ocurrencias durante la prestación del servicio de descolmatación se utilizará un cuaderno de ocurrencias que contenga un original y 2 copias (primera copia para el contratista y segunda copia para el Supervisor), proporcionado por el contratista, debidamente legalizado por autoridad competente, donde anotaran diariamente las actividades desarrolladas, solicitudes y aprobaciones del Supervisor o Inspector.

10.6. CONFORMIDAD DE LA PRESTACIÓN



La conformidad de la prestación del servicio se regula por lo dispuesto en el artículo 168 del Reglamento de la Ley de Contrataciones del Estado. La conformidad será otorgada por el área usuaria en el plazo máximo de siete (7) días de producida la recepción.

PROCEDIMIENTO DE LA EMISION DE LA CONFORMIDAD:

- a) El informe único del contratista debe ser presentado al supervisor al día siguiente de culminado el servicio, en un original y una copia, en formato físico y digital (escaneado y formado digital: DWG, xls, doc, etc). Solo procederá la presentación del informe único ante la JDUR en caso de fallecimiento o destitución del supervisor.
- b) El supervisor realizará la evaluación del informe único presentado, siguiendo:
 - El supervisor procederá a realizar su revisión, caso de estar conforme a los (4) días de haber decepcionado el informe único, elevará a la JDUR, su informe de conformidad de Servicio o inspector.
 - En caso el supervisor realice observaciones al informe único, en un plazo de 02 días calendarios notificara al contratista dichas observaciones. El contratista tiene 02 días calendarios para presentar su informe único con las subsanaciones de observaciones al supervisor. El supervisor dispone de 02 días para emitir su conformidad correspondiente; en caso de persistir observaciones, el supervisor elaborara su informe de estimación del servicio debidamente acreditado y basado en el cuaderno de obras.
 - En caso que el contratista no presente el informe único, en un plazo máximo de 03 días calendarios el supervisor formulará el informe único, el costo de la elaboración del informe único será cargado al contratista en su pago final.
 - Cualquier demora en la presentación del informe y/o subsanación de observaciones recaerá en aplicación de otras penalidades. Si el informe único mensual es observado, por encontrarse nuevas observaciones a consecuencia de las subsanaciones de observaciones o que aun persistan las anteriores, se tomara como no presentada el informe único correspondiente, aplicándose la penalidad en la ejecución de la prestación, contados a partir del día siguiente de su plazo original de presentación
- c) La JDUR, en un plazo de 07 días calendarios posterior a la recepción de informe del supervisor emitirá su informe de conformidad del servicio, trasladando todos los actuados a la unidad de logística para el pago correspondiente y luego informe a INDECI de los gastos efectuados.

10.7. FORMA DE PAGO

La Entidad realizará el pago de la contraprestación pactada a favor del contratista en PAGO ÚNICO, ante la presentación formal, oportuna y sin observaciones del Informe.

Para efectos del pago de las contraprestaciones ejecutadas por el contratista, la Entidad debe contar con la siguiente documentación:

- Remisión del informe de conformidad de la Jefatura de Desarrollo Urbano y Rural, previo el informe del supervisor de la actividad, estando sujeto al cumplimiento de la presentación del servicio relacionados a las actividades objeto de la presente convocatoria.

10.8. FORMULA DE REAJUSTE

No Aplica

10.9. PENALIDADES

a) POR MORA

Si EL CONTRATISTA incurre en retraso injustificado en la ejecución de las prestaciones objeto del contrato, LA ENTIDAD le aplicará automáticamente una penalidad por mora por cada día de atraso, de acuerdo al artículo 162 del Reglamento de la Ley de Contrataciones del Estado.

b) OTRAS PENALIDADES APLICABLES

De acuerdo con el artículo 163 del Reglamento se establece penalidades distintas al retraso o mora en la ejecución de la prestación, las cuales son:

Otras penalidades			
N°	Supuestos de aplicación de penalidad	Forma de cálculo	Procedimiento
	PERMANENCIA DEL RESPONSABLE TÉCNICO DE LA ACTIVIDAD En caso que el residente y/o responsable técnico de la actividad no	(0.5 UIT) por cada día de ausencia	Según informe del SUPERVISOR DE LA ACTIVIDAD, y/o del informe del jefe de Desarrollo Urbano y Rural de la MDM, derivado de



1	desempeñe sus funciones de forma permanente y directa en la ejecución de la actividad será causal de aplicación de la penalidad.		las visitas inopinadas.
2	EQUIPOS Y/O MAQUINARIAS DEL CONTRATISTA Cuando el Contratista no cuenta con los equipos mínimos requeridos o que los tenga incompletos para la ejecución de la actividad.	25% de 1 U.I.T por cada día.	Según informe del SUPERVISOR DE LA ACTIVIDAD, y/o del informe del jefe de Desarrollo Urbano y Rural de la MDM, derivado de las visitas inopinadas
3	INDUMENTARIA E IMPLEMENTACION DE PROTECCION PERSONAL Cuando el Contratista permita que el Trabajador labore sin ellas o que las tenga incompletas. Los implementos de Protección Personal son: Protección Auditiva, Protección para cabeza Protección respiratoria, Ropas de Protección, Protección para pies.	25% de 1 U.I.T por cada día de la ocurrencia.	Según informe del SUPERVISOR DE LA ACTIVIDAD, y/o del informe del jefe de Desarrollo Urbano y Rural de la MDM, derivado de las visitas inopinadas
4	ESPECIFICACIONES TECNICAS Por no ejecutar la actividad de acuerdo a los planos y especificaciones técnicas	1 UIT por ocurrencia	Según informe del SUPERVISOR DE LA ACTIVIDAD, y/o del informe del jefe de Desarrollo Urbano y Rural de la MDM, derivado de las visitas inopinadas
5	POR NO PRESENTAR EL INFORME UNICO Cuando el contratista de manera injustificada, no presenta su informe único en el plazo previsto.	25% de UIT del por cada día de retraso.	Según informe del SUPERVISOR DE LA ACTIVIDAD, y/o del informe del jefe de Desarrollo Urbano y Rural de la MDM, derivado de las visitas inopinadas

10.10. RESPONSABILIDAD POR VICIOS OCULTOS

La conformidad del servicio por parte de LA ENTIDAD no enerva su derecho a reclamar posteriormente por defectos o vicios ocultos, conforme a lo dispuesto por los artículos 40 de la Ley de Contrataciones del Estado y 173 de su Reglamento.

El plazo máximo de responsabilidad del contratista es de un (01) año contado a partir de la conformidad otorgada por LA ENTIDAD

10.11. CONDICIONES DE LOS CONSORCIOS

De conformidad con el numeral 49.5 del artículo 49 del Reglamento, el área usuaria puede incluir lo siguiente:

- 1) El número máximo de consorciados es de 02 integrantes.
- 2) El porcentaje mínimo de participación de cada consorciado es de 20%
- 3) El porcentaje mínimo de participación en la ejecución del contrato, para el integrante del consorcio que acredite mayor experiencia, es de 10%



3.2. REQUISITOS DE CALIFICACIÓN

B	CAPACIDAD TÉCNICA Y PROFESIONAL															
B.1	EQUIPAMIENTO ESTRATÉGICO															
	<p><u>Requisitos:</u></p> <table border="1"><thead><tr><th>N°</th><th>EQUIPOS Y/O MAQUINARIAS</th><th>CANTIDAD</th></tr></thead><tbody><tr><td>01</td><td>CAMION VOLQUETE 15M3</td><td>1</td></tr><tr><td>02</td><td>RETROEXCAVADORA</td><td>1</td></tr><tr><td>03</td><td>MEZCLADORA DE CONCRETO 11 P3 (23HP)</td><td>1</td></tr><tr><td>04</td><td>COMPACTADORA VIBRATORIA TIPO PLANCHA 7HP</td><td>1</td></tr></tbody></table> <p><u>Acreditación:</u></p> <p>Copia de documentos que sustenten la propiedad, la posesión, el compromiso de compra venta o alquiler u otro documento que acredite la disponibilidad del equipamiento estratégico requerido.</p> <div><p>Importante</p><p><i>En el caso que el postor sea un consorcio los documentos de acreditación de este requisito pueden estar a nombre del consorcio o de uno de sus integrantes.</i></p></div>	N°	EQUIPOS Y/O MAQUINARIAS	CANTIDAD	01	CAMION VOLQUETE 15M3	1	02	RETROEXCAVADORA	1	03	MEZCLADORA DE CONCRETO 11 P3 (23HP)	1	04	COMPACTADORA VIBRATORIA TIPO PLANCHA 7HP	1
N°	EQUIPOS Y/O MAQUINARIAS	CANTIDAD														
01	CAMION VOLQUETE 15M3	1														
02	RETROEXCAVADORA	1														
03	MEZCLADORA DE CONCRETO 11 P3 (23HP)	1														
04	COMPACTADORA VIBRATORIA TIPO PLANCHA 7HP	1														
B.2	INFRAESTRUCTURA ESTRATÉGICA															
	<p><u>Requisitos:</u></p> <p>Contar con una oficina para efectos de notificación dentro del distrito donde se ejecutará el servicio.</p> <p><u>Acreditación:</u></p> <p>Copia de documentos que sustenten la propiedad, la posesión, el compromiso de compra venta o alquiler u otro documento que acredite la disponibilidad de la infraestructura estratégica requerida.</p> <div><p>Importante</p><p><i>En el caso que el postor sea un consorcio los documentos de acreditación de este requisito pueden estar a nombre del consorcio o de uno de sus integrantes.</i></p></div>															
B.3	CALIFICACIONES DEL PERSONAL CLAVE															
B.3.1	FORMACIÓN ACADÉMICA															
	<p><u>Requisitos:</u></p> <p>❖ RESPONSABLE TÉCNICO. Ingeniero Civil</p> <p><u>Acreditación:</u></p> <p>El TÍTULO PROFESIONAL requerido será verificado por el órgano encargado de las contrataciones o comité de selección, según corresponda, en el Registro Nacional de Grados Académicos y Títulos Profesionales en el portal web de la Superintendencia Nacional de Educación Superior Universitaria - SUNEDU a través del siguiente link: https://enlinea.sunedu.gob.pe/ o en el Registro Nacional de Certificados, Grados y Títulos a cargo del Ministerio de Educación a través del siguiente link: https://titulosinstitutos.minedu.gob.pe/, según corresponda.</p> <div><p>Importante para la Entidad</p><p><i>El postor debe señalar los nombres y apellidos, DNI y profesión del personal clave, así como el nombre de la universidad o institución educativa que expidió el grado o título profesional requerido.</i></p></div> <p>En caso el TÍTULO PROFESIONAL requerido no se encuentre inscrito en el referido registro, el postor debe presentar la copia del diploma respectivo a fin de acreditar la formación académica requerida.</p>															
B.3.2	CAPACITACIÓN															



	<p><u>Requisitos:</u></p> <p>❖ RESPONSABLE TÉCNICO. Contar con cursos y/o capacitación y/o seminario y/o taller y/o diplomado y/o especialización en INGENIERIA VIAL, aplicado a diseño, construcción y supervisión de carreteras, con una duración mínima de 110 horas lectivas.</p> <p><u>Acreditación:</u> Se acreditará con copia simple de CONSTANCIAS, CERTIFICADOS U OTROS DOCUMENTOS.</p> <div><p>Importante</p><p><i>Se podrá acreditar la capacitación mediante certificados de estudios de postgrado, considerando que cada crédito del curso que acredita la capacitación equivale a dieciséis horas lectivas, según la normativa de la materia.</i></p></div>
B.4	<p>EXPERIENCIA DEL PERSONAL CLAVE</p> <p><u>Requisitos:</u></p> <p>❖ RESPONSABLE TÉCNICO. Con experiencia mínima de 48 meses efectivos, como Residente y/o Supervisor y/o Inspector y/o Responsable Técnico y/o Jefe de Operaciones en la ejecución de servicios iguales o similares, que se computa desde la colegiatura</p> <p><u>Acreditación:</u> La experiencia del personal clave se acreditará con cualquiera de los siguientes documentos: (i) copia simple de contratos y su respectiva conformidad o (ii) constancias o (iii) certificados o (iv) cualquier otra documentación que, de manera fehaciente demuestre la experiencia del personal propuesto.</p> <div><p>Importante</p><ul style="list-style-type: none">• <i>Los documentos que acreditan la experiencia deben incluir los nombres y apellidos del personal clave, el cargo desempeñado, el plazo de la prestación indicando el día, mes y año de inicio y culminación, el nombre de la Entidad u organización que emite el documento, la fecha de emisión y nombres y apellidos de quien suscribe el documento</i>• <i>En caso los documentos para acreditar la experiencia establezcan el plazo de la experiencia adquirida por el personal clave en meses sin especificar los días se debe considerar el mes completo.</i>• <i>Se considerará aquella experiencia que no tenga una antigüedad mayor a veinticinco (25) años anteriores a la fecha de la presentación de ofertas.</i>• <i>Al calificar la experiencia del personal, se debe valorar de manera integral los documentos presentados por el postor para acreditar dicha experiencia. En tal sentido, aun cuando en los documentos presentados la denominación del cargo o puesto no coincida literalmente con aquella prevista en las bases, se deberá validar la experiencia si las actividades que realizó el personal corresponden con la función propia del cargo o puesto requerido en las bases.</i>• <i>De presentarse experiencia ejecutada paralelamente (traslape), para el cómputo del tiempo de dicha experiencia sólo se considerará una vez el periodo traslapado.</i></div>
C	<p>EXPERIENCIA DEL POSTOR EN LA ESPECIALIDAD</p> <p><u>Requisitos:</u> El postor debe acreditar un monto facturado acumulado equivalente a S/ 300,000.00 (Trescientos Mil con 00/100 Soles), por la contratación de servicios iguales o similares al objeto de la convocatoria, durante los ocho (8) años anteriores a la fecha de la presentación de ofertas que se computarán desde la fecha de la conformidad o emisión del comprobante de pago, según corresponda.</p> <p>En el caso de postores que declaren en el Anexo N°1 tener la condición de micro y pequeña empresa, se acredita una experiencia de monto de facturación acumulado equivalente a S/ 25,000.00 (Veinticinco Mil con 00/100 Soles), por la venta de servicios iguales o similares al objeto de la convocatoria, durante los ocho (8) años anteriores a la fecha de la presentación de ofertas que se computarán desde la fecha de la conformidad o emisión del comprobante de pago, según corresponda. En el caso de consorcios, todos los integrantes deben contar con la condición de micro y pequeña empresa.</p> <p>Se consideran servicios similares a los siguientes: A ejecución de servicios de mantenimiento periódico y rutinario de caminos vecinales y/o trochas carrozables y/o carreteras.</p> <p><u>Acreditación:</u> La experiencia del postor en la especialidad se acreditará con copia simple de (i) contratos u órdenes de servicios, y su respectiva conformidad o constancia de prestación; o (ii) comprobantes de pago cuya cancelación se acredite documental y fehacientemente, con voucher de depósito, nota de abono,</p>



reporte de estado de cuenta, cualquier otro documento emitido por Entidad del sistema financiero que acredite el abono o mediante cancelación en el mismo comprobante de pago¹², correspondientes a un máximo de veinte (20) contrataciones.

En caso los postores presenten varios comprobantes de pago para acreditar una sola contratación, se debe acreditar que corresponden a dicha contratación; de lo contrario, se asumirá que los comprobantes acreditan contrataciones independientes, en cuyo caso solo se considerará, para la evaluación, las veinte (20) primeras contrataciones indicadas en el **Anexo N°8** referido a la Experiencia del Postor en la Especialidad

En el caso de servicios de ejecución periódica o continuada, solo se considera como experiencia la parte del contrato que haya sido ejecutada durante los ocho (8) años anteriores a la fecha de presentación de ofertas, debiendo adjuntarse copia de las conformidades correspondientes a tal parte o los respectivos comprobantes de pago cancelados.

En los casos que se acredite experiencia adquirida en consorcio, debe presentarse la promesa de consorcio o el contrato de consorcio del cual se desprenda fehacientemente el porcentaje de las obligaciones que se asumió en el contrato presentado; de lo contrario, no se computará la experiencia proveniente de dicho contrato.

Asimismo, cuando se presenten contratos derivados de procesos de selección convocados antes del 20.09.2012, la calificación se ceñirá al método descrito en la Directiva "Participación de Proveedores en Consorcio en las Contrataciones del Estado", debiendo presumirse que el porcentaje de las obligaciones equivale al porcentaje de participación de la promesa de consorcio o del contrato de consorcio. En caso que en dichos documentos no se consigne el porcentaje de participación se presumirá que las obligaciones se ejecutaron en partes iguales.

Si el titular de la experiencia no es el postor, consignar si dicha experiencia corresponde a la matriz en caso que el postor sea sucursal, o fue transmitida por reorganización societaria, debiendo acompañar la documentación sustentatoria correspondiente.

Si el postor acredita experiencia de otra persona jurídica como consecuencia de una reorganización societaria, debe presentar adicionalmente el **Anexo N°9**.

Cuando en los contratos, órdenes de servicios o comprobantes de pago el monto facturado se encuentre expresado en moneda extranjera, debe indicarse el tipo de cambio venta publicado por la Superintendencia de Banca, Seguros y AFP correspondiente a la fecha de suscripción del contrato, de emisión de la orden de servicios o de cancelación del comprobante de pago, según corresponda.

Sin perjuicio de lo anterior, los postores deben llenar y presentar el **Anexo N°8** referido a la Experiencia del Postor en la Especialidad

Importante

- *Al calificar la experiencia del postor, se debe valorar de manera integral los documentos presentados por el postor para acreditar dicha experiencia. En tal sentido, aun cuando en los documentos presentados la denominación del objeto contractual no coincida literalmente con el previsto en las bases, se deberá validar la experiencia si las actividades que ejecutó el postor corresponden a la experiencia requerida.*
- *En el caso de consorcios, solo se considera la experiencia de aquellos integrantes que se hayan comprometido, según la promesa de consorcio, a ejecutar el objeto materia de la convocatoria, conforme a la Directiva "Participación de Proveedores en Consorcio en las Contrataciones del Estado".*

¹² Cabe precisar que, de acuerdo con la **Resolución N°0065-2018-TCE-S1 del Tribunal de Contrataciones del Estado**:

"... el solo sello de cancelado en el comprobante, cuando ha sido colocado por el propio postor, no puede ser considerado como una acreditación que produzca fehaciencia en relación a que se encuentra cancelado. Admitir ello equivaldría a considerar como válida la sola declaración del postor afirmando que el comprobante de pago ha sido cancelado"

(...)

"Situación diferente se suscita ante el sello colocado por el cliente del postor [sea utilizando el término "cancelado" o "pagado"] supuesto en el cual sí se contaría con la declaración de un tercero que brinde certeza, ante la cual debiera reconocerse la validez de la experiencia".



Importante

- *Si como resultado de una consulta u observación corresponde precisarse o ajustarse el requerimiento, se solicita la autorización del área usuaria y se pone de conocimiento de tal hecho a la dependencia que aprobó el expediente de contratación, de conformidad con el numeral 72.3 del artículo 72 del Reglamento.*
- *El cumplimiento de los Términos de Referencia se realiza mediante la presentación de una declaración jurada. De ser el caso, adicionalmente la Entidad puede solicitar documentación que acredite el cumplimiento del algún componente de estos. Para dicho efecto, consignará de manera detallada los documentos que deben presentar los postores en el literal e) del numeral 2.2.1.1 de esta sección de las bases.*
- *Los requisitos de calificación determinan si los postores cuentan con las capacidades necesarias para ejecutar el contrato, lo que debe ser acreditado documentalmente, y no mediante declaración jurada.*



CAPÍTULO IV FACTORES DE EVALUACIÓN

La evaluación se realiza sobre la base de cien (100) puntos.

Para determinar la oferta con el mejor puntaje y el orden de prelación de las ofertas, se considera lo siguiente:

FACTOR DE EVALUACIÓN	PUNTAJE / METODOLOGÍA PARA SU ASIGNACIÓN
A. PRECIO	
<u>Evaluación:</u> Se evaluará considerando el precio ofertado por el postor. <u>Acreditación:</u> Se acreditará mediante el documento que contiene el precio de la oferta (Anexo N°6).	La evaluación consistirá en otorgar el máximo puntaje a la oferta de precio más bajo y otorgar a las demás ofertas puntajes inversamente proporcionales a sus respectivos precios, según la siguiente fórmula: $P_i = \frac{O_m \times PMP}{O_i}$ i= Oferta P _i = Puntaje de la oferta a evaluar O _i =Precio i O _m = Precio de la oferta más baja PMP=Puntaje máximo del precio 60 puntos

OTROS FACTORES DE EVALUACIÓN	40 puntos
B. PLAZO DE PRESTACIÓN DEL SERVICIO¹³	
<u>Evaluación:</u> Se evaluará en función al plazo ofertado, el cual debe mejorar el plazo de ejecución establecido en los Términos de Referencia. <u>Acreditación:</u> Se acreditará mediante la presentación de declaración jurada de plazo de prestación del servicio. (Anexo N°4)	De 01 hasta 10 días calendarios: 40 puntos De 11 hasta 20 días calendarios: 20 puntos De 21 hasta 29 días calendarios: 10 puntos
PUNTAJE TOTAL	100 puntos¹⁴

Importante

Los factores de evaluación elaborados por el órgano encargado de las contrataciones o el comité de selección, según corresponda, son objetivos y guardan vinculación, razonabilidad y proporcionalidad con el objeto de la contratación. Asimismo, estos no pueden calificar con puntaje el cumplimiento de los Términos de Referencia ni los requisitos de calificación.

¹³ Este factor podrá ser consignado cuando del expediente de contratación se advierta que el plazo establecido para la prestación del servicio admite reducción, para lo cual deben establecerse rangos razonables para la asignación de puntaje, esto es que no suponga un riesgo de incumplimiento contractual y que represente una mejora al plazo establecido.

¹⁴ Es la suma de los puntajes de todos los factores de evaluación.



CAPÍTULO V PROFORMA DEL CONTRATO

Conste por el presente documento, la contratación del servicio de [CONSIGNAR LA DENOMINACIÓN DE LA CONVOCATORIA], que celebra de una parte [CONSIGNAR EL NOMBRE DE LA ENTIDAD], en adelante LA ENTIDAD, con RUC N° [.....], con domicilio legal en [.....], representada por [.....], identificado con DNI N° [.....], y de otra parte [.....], con RUC N° [.....], con domicilio legal en [.....], inscrita en la Ficha N° [.....] Asiento N° [.....] del Registro de Personas Jurídicas de la ciudad de [.....], debidamente representado por su Representante Legal, [.....], con DNI N° [.....], según poder inscrito en la Ficha N° [.....], Asiento N° [.....] del Registro de Personas Jurídicas de la ciudad de [.....], a quien en adelante se le denominará EL CONTRATISTA en los términos y condiciones siguientes:

CLÁUSULA PRIMERA: ANTECEDENTES

Con fecha [.....], el órgano encargado de las contrataciones o el comité de selección, según corresponda, adjudicó la buena pro de la **ADJUDICACIÓN SIMPLIFICADA N° [CONSIGNAR NOMENCLATURA DEL PROCEDIMIENTO DE SELECCIÓN]** para la contratación de [CONSIGNAR LA DENOMINACIÓN DE LA CONVOCATORIA], a [INDICAR NOMBRE DEL GANADOR DE LA BUENA PRO], cuyos detalles e importe constan en los documentos integrantes del presente contrato.

CLÁUSULA SEGUNDA: OBJETO

El presente contrato tiene por objeto [CONSIGNAR EL OBJETO DE LA CONTRATACIÓN].

CLÁUSULA TERCERA: MONTO CONTRACTUAL

El monto total del presente contrato asciende a [CONSIGNAR MONEDA Y MONTO], que incluye todos los impuestos de Ley.

Este monto comprende el costo del servicio, todos los tributos, seguros, transporte, inspecciones, pruebas y, de ser el caso, los costos laborales conforme a la legislación vigente, así como cualquier otro concepto que pueda tener incidencia sobre la ejecución del servicio materia del presente contrato.

CLÁUSULA CUARTA: DEL PAGO¹⁵

LA ENTIDAD se obliga a pagar la contraprestación a EL CONTRATISTA en [INDICAR MONEDA], en [INDICAR SI SE TRATA DE PAGO ÚNICO, PAGOS PARCIALES O PAGOS PERIÓDICOS], luego de la recepción formal y completa de la documentación correspondiente, según lo establecido en el artículo 171 del Reglamento de la Ley de Contrataciones del Estado.

Para tal efecto, el responsable de otorgar la conformidad de la prestación deberá hacerlo en un plazo que no excederá de los siete (7) días de producida la recepción, salvo que se requiera efectuar pruebas que permitan verificar el cumplimiento de la obligación, en cuyo caso la conformidad se emite en un plazo máximo de quince (15) días, bajo responsabilidad de dicho funcionario.

LA ENTIDAD debe efectuar el pago dentro de los diez (10) días calendario siguientes de otorgada la conformidad de los servicios, siempre que se verifiquen las condiciones establecidas en el contrato para ello, bajo responsabilidad del funcionario competente.

En caso de retraso en el pago por parte de LA ENTIDAD, salvo que se deba a caso fortuito o fuerza mayor, EL CONTRATISTA tendrá derecho al pago de intereses legales conforme a lo establecido en el artículo 39 de la Ley de Contrataciones del Estado y en el artículo 171 de su Reglamento, los que se computan desde la oportunidad en que el pago debió efectuarse.

CLÁUSULA QUINTA: DEL PLAZO DE LA EJECUCIÓN DE LA PRESTACIÓN

El plazo de ejecución del presente contrato es de [.....], el mismo que se computa desde

¹⁵ En cada caso concreto, dependiendo de la naturaleza del contrato, podrá adicionarse la información que resulte pertinente a efectos de generar el pago.



[CONSIGNAR SI ES DEL DÍA SIGUIENTE DEL PERFECCIONAMIENTO DEL CONTRATO, DESDE LA FECHA QUE SE ESTABLEZCA EN EL CONTRATO O DESDE LA FECHA EN QUE SE CUMPLAN LAS CONDICIONES PREVISTAS EN EL CONTRATO PARA EL INICIO DE LA EJECUCIÓN, DEBIENDO INDICAR LAS MISMAS EN ESTE ULTIMO CASO].

CLÁUSULA SEXTA: PARTES INTEGRANTES DEL CONTRATO

El presente contrato está conformado por las bases integradas, la oferta ganadora, así como los documentos derivados del procedimiento de selección que establezcan obligaciones para las partes.

CLÁUSULA SÉTIMA: GARANTÍAS

EL CONTRATISTA entregó al perfeccionamiento del contrato la respectiva garantía incondicional, solidaria, irrevocable, y de realización automática en el país al solo requerimiento, a favor de LA ENTIDAD, por los conceptos, montos y vigencias siguientes:

- De fiel cumplimiento del contrato: [CONSIGNAR EL MONTO], a través de la [INDICAR EL TIPO DE GARANTÍA PRESENTADA] N° [INDICAR NÚMERO DEL DOCUMENTO] emitida por [SEÑALAR EMPRESA QUE LA EMITE]. Monto que es equivalente al diez por ciento (10%) del monto del contrato original, la misma que debe mantenerse vigente hasta la conformidad de la recepción de la prestación.

Importante

Al amparo de lo dispuesto en el numeral 149.4 del artículo 149 del Reglamento de la Ley de Contrataciones del Estado, en el caso de contratos periódicos de prestación de servicios en general, si el postor ganador de la buena pro solicita la retención del diez por ciento (10%) del monto del contrato original como garantía de fiel cumplimiento de contrato, debe consignarse lo siguiente:

“De fiel cumplimiento del contrato: [CONSIGNAR EL MONTO], a través de la retención que debe efectuar LA ENTIDAD, durante la primera mitad del número total de pagos a realizarse, de forma prorrateada, con cargo a ser devuelto a la finalización del mismo.”

En el caso que corresponda, consignar lo siguiente:

- Garantía fiel cumplimiento por prestaciones accesorias: [CONSIGNAR EL MONTO], a través de la [INDICAR EL TIPO DE GARANTÍA PRESENTADA] N° [INDICAR NÚMERO DEL DOCUMENTO] emitida por [SEÑALAR EMPRESA QUE LA EMITE], la misma que debe mantenerse vigente hasta el cumplimiento total de las obligaciones garantizadas.

Importante

Al amparo de lo dispuesto en el numeral 151.2 del artículo 151 del Reglamento de la Ley de Contrataciones del Estado, si el postor ganador de la buena pro solicita la retención del diez por ciento (10%) del monto del contrato de la prestación accesorio como garantía de fiel cumplimiento de prestaciones accesorias, debe consignarse lo siguiente:

“De fiel cumplimiento por prestaciones accesorias: [CONSIGNAR EL MONTO], a través de la retención que debe efectuar LA ENTIDAD, durante la primera mitad del número total de pagos a realizarse, de forma prorrateada, con cargo a ser devuelto a la finalización del mismo.”

Importante

De conformidad con el artículo 152 del Reglamento, no se constituirá garantía de fiel cumplimiento del contrato ni garantía de fiel cumplimiento por prestaciones accesorias, en contratos cuyos montos sean iguales o menores a doscientos mil Soles (S/ 200,000.00). Dicha excepción también aplica a los contratos derivados de procedimientos de selección por relación de ítems, cuando el monto del ítem adjudicado o la sumatoria de los montos de los ítems adjudicados no supere el monto señalado anteriormente.

CLÁUSULA OCTAVA: EJECUCIÓN DE GARANTÍAS POR FALTA DE RENOVACIÓN



LA ENTIDAD puede solicitar la ejecución de las garantías cuando EL CONTRATISTA no las hubiere renovado antes de la fecha de su vencimiento, conforme a lo dispuesto en el literal a) del numeral 155.1 del artículo 155 del Reglamento de la Ley de Contrataciones del Estado.

CLÁUSULA DÉCIMA: CONFORMIDAD DE LA PRESTACIÓN DEL SERVICIO

La conformidad de la prestación del servicio se regula por lo dispuesto en el artículo 168 del Reglamento de la Ley de Contrataciones del Estado. La conformidad será otorgada por [CONSIGNAR EL ÁREA O UNIDAD ORGÁNICA QUE OTORGARÁ LA CONFORMIDAD] en el plazo máximo de [CONSIGNAR SIETE (7) DÍAS O MÁXIMO QUINCE (15) DÍAS, EN CASO SE REQUIERA EFECTUAR PRUEBAS QUE PERMITAN VERIFICAR EL CUMPLIMIENTO DE LA OBLIGACIÓN] días de producida la recepción.

De existir observaciones, LA ENTIDAD las comunica al CONTRATISTA, indicando claramente el sentido de estas, otorgándole un plazo para subsanar no menor de dos (2) ni mayor de ocho (8) días. Dependiendo de la complejidad o sofisticación de las subsanaciones a realizar el plazo para subsanar no puede ser menor de cinco (5) ni mayor de quince (15) días. Si pese al plazo otorgado, EL CONTRATISTA no cumpliera a cabalidad con la subsanación, LA ENTIDAD puede otorgar al CONTRATISTA periodos adicionales para las correcciones pertinentes. En este supuesto corresponde aplicar la penalidad por mora desde el vencimiento del plazo para subsanar.

Este procedimiento no resulta aplicable cuando los servicios manifiestamente no cumplan con las características y condiciones ofrecidas, en cuyo caso LA ENTIDAD no otorga la conformidad, debiendo considerarse como no ejecutada la prestación, aplicándose la penalidad que corresponda por cada día de atraso.

CLÁUSULA UNDÉCIMA: DECLARACIÓN JURADA DEL CONTRATISTA

EL CONTRATISTA declara bajo juramento que se compromete a cumplir las obligaciones derivadas del presente contrato, bajo sanción de quedar inhabilitado para contratar con el Estado en caso de incumplimiento.

CLÁUSULA DUODÉCIMA: RESPONSABILIDAD POR VICIOS OCULTOS

La conformidad del servicio por parte de LA ENTIDAD no enerva su derecho a reclamar posteriormente por defectos o vicios ocultos, conforme a lo dispuesto por los artículos 40 de la Ley de Contrataciones del Estado y 173 de su Reglamento.

El plazo máximo de responsabilidad del contratista es de [CONSIGNAR TIEMPO EN AÑOS, NO MENOR DE UN (1) AÑO] año(s) contado a partir de la conformidad otorgada por LA ENTIDAD.

CLÁUSULA DÉCIMA TERCERA: PENALIDADES

Si EL CONTRATISTA incurre en retraso injustificado en la ejecución de las prestaciones objeto del contrato, LA ENTIDAD le aplica automáticamente una penalidad por mora por cada día de atraso, de acuerdo a la siguiente fórmula:

$$\text{Penalidad Diaria} = \frac{0.10 \times \text{monto vigente}}{F \times \text{plazo vigente en días}}$$

Donde:

F = 0.40 para plazos menores o iguales a sesenta (60) días.

El retraso se justifica a través de la solicitud de ampliación de plazo debidamente aprobado. Adicionalmente, se considera justificado el retraso y en consecuencia no se aplica penalidad, cuando EL CONTRATISTA acredite, de modo objetivamente sustentado, que el mayor tiempo transcurrido no le resulta imputable. En este último caso la calificación del retraso como justificado por parte de LA ENTIDAD no da lugar al pago de gastos generales ni costos directos de ningún tipo, conforme el numeral 162.5 del artículo 162 del Reglamento de la Ley de Contrataciones del Estado.

De acuerdo con el artículo 163 del Reglamento se establece penalidades distintas al retraso o mora en la ejecución de la prestación, las cuales son:



Otras penalidades			
N°	Supuestos de aplicación de penalidad	Forma de cálculo	Procedimiento
1	PERMANENCIA DEL RESPONSABLE TÉCNICO DE LA ACTIVIDAD En caso que el residente y/o responsable técnico de la actividad no desempeñe sus funciones de forma permanente y directa en la ejecución de la actividad será causal de aplicación de la penalidad.	(0.5 UIT) por cada día de ausencia	Según informe del SUPERVISOR DE LA ACTIVIDAD, y/o del informe del jefe de Desarrollo Urbano y Rural de la MDM, derivado de las visitas inopinadas.
2	EQUIPOS Y/O MAQUINARIAS DEL CONTRATISTA Cuando el Contratista no cuenta con los equipos mínimos requeridos o que los tenga incompletos para la ejecución de la actividad.	25% de 1 U.I.T por cada día.	Según informe del SUPERVISOR DE LA ACTIVIDAD, y/o del informe del jefe de Desarrollo Urbano y Rural de la MDM, derivado de las visitas inopinadas
3	INDUMENTARIA E IMPLEMENTACION DE PROTECCION PERSONAL Cuando el Contratista permita que el Trabajador labore sin ellas o que las tenga incompletas. Los implementos de Protección Personal son: Protección Auditiva, Protección para cabeza Protección respiratoria, Ropas de Protección, Protección para pies.	25% de 1 U.I.T por cada día de la ocurrencia.	Según informe del SUPERVISOR DE LA ACTIVIDAD, y/o del informe del jefe de Desarrollo Urbano y Rural de la MDM, derivado de las visitas inopinadas
4	ESPECIFICACIONES TECNICAS Por no ejecutar la actividad de acuerdo a los planos y especificaciones técnicas	1 UIT por ocurrencia	Según informe del SUPERVISOR DE LA ACTIVIDAD, y/o del informe del jefe de Desarrollo Urbano y Rural de la MDM, derivado de las visitas inopinadas
5	POR NO PRESENTAR EL INFORME UNICO Cuando el contratista de manera injustificada, no presenta su informe único en el plazo previsto.	25% de UIT del por cada día de retraso.	Según informe del SUPERVISOR DE LA ACTIVIDAD, y/o del informe del jefe de Desarrollo Urbano y Rural de la MDM, derivado de las visitas inopinadas

Estas penalidades se deducen de los pagos a cuenta o del pago final, según corresponda; o si fuera necesario, se cobra del monto resultante de la ejecución de la garantía de fiel cumplimiento.

Estos dos (2) tipos de penalidades pueden alcanzar cada una un monto máximo equivalente al diez por ciento (10%) del monto del contrato vigente, o de ser el caso, del ítem que debió ejecutarse.

Cuando se llegue a cubrir el monto máximo de la penalidad por mora o el monto máximo para otras penalidades, de ser el caso, LA ENTIDAD puede resolver el contrato por incumplimiento.

CLÁUSULA DÉCIMA CUARTA: RESOLUCIÓN DEL CONTRATO

Cualquiera de las partes puede resolver el contrato, de conformidad con el numeral 32.3 del artículo 32 y artículo 36 de la Ley de Contrataciones del Estado, y el artículo 164 de su Reglamento. De darse el caso, LA ENTIDAD procederá de acuerdo a lo establecido en el artículo 165 del Reglamento de la Ley de Contrataciones del Estado.

CLÁUSULA DÉCIMA QUINTA: RESPONSABILIDAD DE LAS PARTES

Cuando se resuelva el contrato por causas imputables a algunas de las partes, se debe resarcir los daños y perjuicios ocasionados, a través de la indemnización correspondiente. Ello no obsta la aplicación de las sanciones administrativas, penales y pecuniarias a que dicho incumplimiento diere lugar, en el caso que éstas correspondan.

Lo señalado precedentemente no exime a ninguna de las partes del cumplimiento de las demás obligaciones previstas en el presente contrato.



CLÁUSULA DÉCIMA SEXTA: ANTICORRUPCIÓN

EL CONTRATISTA declara y garantiza no haber, directa o indirectamente, o tratándose de una persona jurídica a través de sus socios, integrantes de los órganos de administración, apoderados, representantes legales, funcionarios, asesores o personas vinculadas a las que se refiere el artículo 7 del Reglamento de la Ley de Contrataciones del Estado, ofrecido, negociado o efectuado, cualquier pago o, en general, cualquier beneficio o incentivo ilegal en relación al contrato.

Asimismo, el CONTRATISTA se obliga a conducirse en todo momento, durante la ejecución del contrato, con honestidad, probidad, veracidad e integridad y de no cometer actos ilegales o de corrupción, directa o indirectamente o a través de sus socios, accionistas, participacionistas, integrantes de los órganos de administración, apoderados, representantes legales, funcionarios, asesores y personas vinculadas a las que se refiere el artículo 7 del Reglamento de la Ley de Contrataciones del Estado.

Además, EL CONTRATISTA se compromete a i) comunicar a las autoridades competentes, de manera directa y oportuna, cualquier acto o conducta ilícita o corrupta de la que tuviera conocimiento; y ii) adoptar medidas técnicas, organizativas y/o de personal apropiadas para evitar los referidos actos o prácticas.

Finalmente, EL CONTRATISTA se compromete a no colocar a los funcionarios públicos con los que deba interactuar, en situaciones reñidas con la ética. En tal sentido, reconoce y acepta la prohibición de ofrecerles a éstos cualquier tipo de obsequio, donación, beneficio y/o gratificación, ya sea de bienes o servicios, cualquiera sea la finalidad con la que se lo haga.

CLÁUSULA DÉCIMA SÉTIMA: MARCO LEGAL DEL CONTRATO

Sólo en lo no previsto en este contrato, en la Ley de Contrataciones del Estado y su Reglamento, en las directivas que emita el OSCE y demás normativa especial que resulte aplicable, serán de aplicación supletoria las disposiciones pertinentes del Código Civil vigente, cuando corresponda, y demás normas de derecho privado.

CLÁUSULA DÉCIMA OCTAVA: SOLUCIÓN DE CONTROVERSIAS¹⁶

Las controversias que surjan entre las partes durante la ejecución del contrato se resuelven mediante conciliación o arbitraje, según el acuerdo de las partes.

Cualquiera de las partes tiene derecho a iniciar el arbitraje a fin de resolver dichas controversias dentro del plazo de caducidad previsto en la Ley de Contrataciones del Estado y su Reglamento. Facultativamente, cualquiera de las partes tiene el derecho a solicitar una conciliación dentro del plazo de caducidad correspondiente, según lo señalado en el artículo 224 del Reglamento de la Ley de Contrataciones del Estado, sin perjuicio de recurrir al arbitraje, en caso no se llegue a un acuerdo entre ambas partes o se llegue a un acuerdo parcial. Las controversias sobre nulidad del contrato solo pueden ser sometidas a arbitraje.

El Laudo arbitral emitido es inapelable, definitivo y obligatorio para las partes desde el momento de su notificación, según lo previsto en el numeral 45.21 del artículo 45 de la Ley de Contrataciones del Estado.

CLÁUSULA DÉCIMA NOVENA: FACULTAD DE ELEVAR A ESCRITURA PÚBLICA

Cualquiera de las partes puede elevar el presente contrato a Escritura Pública corriendo con todos los gastos que demande esta formalidad.

CLÁUSULA VIGÉSIMA: DOMICILIO PARA EFECTOS DE LA EJECUCIÓN CONTRACTUAL

Las partes declaran el siguiente domicilio para efecto de las notificaciones que se realicen durante la ejecución del presente contrato:

DOMICILIO DE LA ENTIDAD: [.....]

¹⁶ De acuerdo con el numeral 225.3 del artículo 225 del Reglamento, las partes pueden recurrir al arbitraje ad hoc cuando las controversias deriven de procedimientos de selección cuyo valor estimado sea menor o igual a cinco millones con 00/100 soles (S/ 5 000 000,00).



DOMICILIO DEL CONTRATISTA: [CONSIGNAR EL DOMICILIO SEÑALADO POR EL POSTOR GANADOR DE LA BUENA PRO AL PRESENTAR LOS REQUISITOS PARA EL PERFECCIONAMIENTO DEL CONTRATO]

La variación del domicilio aquí declarado de alguna de las partes debe ser comunicada a la otra parte, formalmente y por escrito, con una anticipación no menor de quince (15) días calendario.

De acuerdo con las bases integradas, la oferta y las disposiciones del presente contrato, las partes lo firman por duplicado en señal de conformidad en la ciudad de [.....] al [CONSIGNAR FECHA].

“LA ENTIDAD”

“EL CONTRATISTA”

Importante

Este documento puede firmarse digitalmente si ambas partes cuentan con firma digital, según la Ley N°27269, Ley de Firmas y Certificados Digitales¹⁷.

¹⁷ Para mayor información sobre la normativa de firmas y certificados digitales ingresar a: <https://www.indecopi.gob.pe/web/firmas-digitales/firmar-y-certificados-digitales>



ANEXOS



ANEXO N°1

DECLARACIÓN JURADA DE DATOS DEL POSTOR

Señores

[CONSIGNAR ÓRGANO ENCARGADO DE LAS CONTRATACIONES O COMITÉ DE SELECCIÓN, SEGÚN CORRESPONDA]

ADJUDICACIÓN SIMPLIFICADA N° [CONSIGNAR NOMENCLATURA DEL PROCEDIMIENTO]

Presente.-

El que se suscribe, [...], postor y/o Representante Legal de [CONSIGNAR EN CASO DE SER PERSONA JURÍDICA], identificado con [CONSIGNAR TIPO DE DOCUMENTO DE IDENTIDAD] N° [CONSIGNAR NÚMERO DE DOCUMENTO DE IDENTIDAD], con poder inscrito en la localidad de [CONSIGNAR EN CASO DE SER PERSONA JURÍDICA] en la Ficha N° [CONSIGNAR EN CASO DE SER PERSONA JURÍDICA] Asiento N° [CONSIGNAR EN CASO DE SER PERSONA JURÍDICA], **DECLARO BAJO JURAMENTO** que la siguiente información se sujeta a la verdad:

Nombre, Denominación o Razón Social :			
Domicilio Legal :			
RUC :	Teléfono(s) :		
MYPE ¹⁸	Sí	No	
Correo electrónico :			

Autorización de notificación por correo electrónico:

Autorizo que se notifiquen al correo electrónico indicado las siguientes actuaciones:

1. Solicitud de la descripción a detalle de todos los elementos constitutivos de la oferta.
2. Solicitud de reducción de la oferta económica.
3. Solicitud de subsanación de los requisitos para perfeccionar el contrato.
4. Solicitud para presentar los documentos para perfeccionar el contrato, según orden de prelación, de conformidad con lo previsto en el artículo 141 del Reglamento.
5. Respuesta a la solicitud de acceso al expediente de contratación.
6. Notificación de la orden de servicios¹⁹

Asimismo, me comprometo a remitir la confirmación de recepción, en el plazo máximo de dos (2) días hábiles de recibida la comunicación.

[CONSIGNAR CIUDAD Y FECHA]

.....
Firma, Nombres y Apellidos del postor o Representante legal, según corresponda

Importante

La notificación dirigida a la dirección de correo electrónico consignada se entenderá válidamente efectuada cuando la Entidad reciba acuse de recepción.

¹⁸ Esta información será verificada por la Entidad en la página web del Ministerio de Trabajo y Promoción del Empleo en la sección consulta de empresas acreditadas en el REMYPE en el link <http://www2.trabajo.gob.pe/servicios-en-linea-2-2/> y se tendrá en consideración, en caso el postor ganador de la buena pro solicite la retención del diez por ciento (10%) del monto del contrato, en calidad de garantía de fiel cumplimiento, en los contratos periódicos de prestación de servicios, según lo señalado en el numeral 149.4 del artículo 149 y numeral 151.2 del artículo 151 del Reglamento. Asimismo, dicha información se tendrá en cuenta en caso de empate, conforme a lo previsto en el artículo 91 del Reglamento.

¹⁹ Cuando el monto del valor estimado del procedimiento o del ítem no supere los doscientos mil Soles (S/ 200,000.00), en caso se haya optado por perfeccionar el contrato con una orden de servicios.



Importante

Cuando se trate de consorcios, la declaración jurada es la siguiente:

ANEXO N°1

DECLARACIÓN JURADA DE DATOS DEL POSTOR

Señores

[CONSIGNAR ÓRGANO ENCARGADO DE LAS CONTRATACIONES O COMITÉ DE SELECCIÓN, SEGÚN CORRESPONDA]

ADJUDICACIÓN SIMPLIFICADA N° [CONSIGNAR NOMENCLATURA DEL PROCEDIMIENTO]

Presente.-

El que se suscribe, [...], representante común del consorcio [CONSIGNAR EL NOMBRE DEL CONSORCIO], identificado con [CONSIGNAR TIPO DE DOCUMENTO DE IDENTIDAD] N° [CONSIGNAR NÚMERO DE DOCUMENTO DE IDENTIDAD], **DECLARO BAJO JURAMENTO** que la siguiente información se sujeta a la verdad:

Datos del consorciado 1				
Nombre, Denominación o Razón Social :				
Domicilio Legal :				
RUC :	Teléfono(s) :			
MYPE ²⁰		Sí		No
Correo electrónico :				

Datos del consorciado 2				
Nombre, Denominación o Razón Social :				
Domicilio Legal :				
RUC :	Teléfono(s) :			
MYPE ²¹		Sí		No
Correo electrónico :				

Datos del consorciado ...				
Nombre, Denominación o Razón Social :				
Domicilio Legal :				
RUC :	Teléfono(s) :			
MYPE ²²		Sí		No
Correo electrónico :				

Autorización de notificación por correo electrónico:

²⁰ En los contratos periódicos de prestación de servicios, esta información será verificada por la Entidad en la página web del Ministerio de Trabajo y Promoción del Empleo en la sección consulta de empresas acreditadas en el REMYPE en el link <http://www2.trabajo.gob.pe/servicios-en-linea-2-2/> y se tendrá en consideración, en caso el consorcio ganador de la buena pro solicite la retención del diez por ciento (10%) del monto del contrato, en calidad de garantía de fiel cumplimiento, según lo señalado en el numeral 149.4 del artículo 149 y numeral 151.2 del artículo 151 del Reglamento. Asimismo, dicha información se tendrá en cuenta en caso de empate, conforme a lo previsto en el artículo 91 del Reglamento. Para dichos efectos, todos los integrantes del consorcio deben acreditar la condición de micro o pequeña empresa.

²¹ Ibidem.

²² Ibidem.



Correo electrónico del consorcio:

Autorizo que se notifiquen al correo electrónico indicado las siguientes actuaciones:

1. Solicitud de la descripción a detalle de todos los elementos constitutivos de la oferta.
2. Solicitud de reducción de la oferta económica.
3. Solicitud de subsanación de los requisitos para perfeccionar el contrato.
4. Solicitud para presentar los documentos para perfeccionar el contrato, según orden de prelación, de conformidad con lo previsto en el artículo 141 del Reglamento.
5. Respuesta a la solicitud de acceso al expediente de contratación.
6. Notificación de la orden de servicios²³

Asimismo, me comprometo a remitir la confirmación de recepción, en el plazo máximo de dos (2) días hábiles de recibida la comunicación.

[CONSIGNAR CIUDAD Y FECHA]

.....
**Firma, Nombres y Apellidos del representante
común del consorcio**

Importante

La notificación dirigida a la dirección de correo electrónico consignada se entenderá válidamente efectuada cuando la Entidad reciba acuse de recepción.

²³ Cuando el monto del valor estimado del procedimiento o del ítem no supere los doscientos mil Soles (S/ 200,000.00), en caso se haya optado por perfeccionar el contrato con una orden de servicios.



ANEXO N°2

DECLARACIÓN JURADA

(ART. 52 DEL REGLAMENTO DE LA LEY DE CONTRATACIONES DEL ESTADO)

Señores

[CONSIGNAR ÓRGANO ENCARGADO DE LAS CONTRATACIONES O COMITÉ DE SELECCIÓN, SEGÚN CORRESPONDA]

ADJUDICACIÓN SIMPLIFICADA N° [CONSIGNAR NOMENCLATURA DEL PROCEDIMIENTO]

Presente.-

Mediante el presente el suscrito, postor y/o Representante Legal de [CONSIGNAR EN CASO DE SER PERSONA JURÍDICA], declaro bajo juramento:

- i. No haber incurrido y me obligo a no incurrir en actos de corrupción, así como a respetar el principio de integridad.
- ii. No tener impedimento para postular en el procedimiento de selección ni para contratar con el Estado, conforme al artículo 11 de la Ley de Contrataciones del Estado.
- iii. Conocer las sanciones contenidas en la Ley de Contrataciones del Estado y su Reglamento, así como las disposiciones aplicables de la Ley N°27444, Ley del Procedimiento Administrativo General.
- iv. Participar en el presente proceso de contratación en forma independiente sin mediar consulta, comunicación, acuerdo, arreglo o convenio con ningún proveedor; y, conocer las disposiciones del Decreto Legislativo N°1034, Decreto Legislativo que aprueba la Ley de Represión de Conductas Anticompetitivas.
- v. Conocer, aceptar y someterme a las bases, condiciones y reglas del procedimiento de selección.
- vi. Ser responsable de la veracidad de los documentos e información que presento en el presente procedimiento de selección.
- vii. Comprometerme a mantener la oferta presentada durante el procedimiento de selección y a perfeccionar el contrato, en caso de resultar favorecido con la buena pro.

[CONSIGNAR CIUDAD Y FECHA]

.....
**Firma, Nombres y Apellidos del postor o
Representante legal, según corresponda**

Importante

En el caso de consorcios, cada integrante debe presentar esta declaración jurada, salvo que sea presentada por el representante común del consorcio.



ANEXO N°3

DECLARACIÓN JURADA DE CUMPLIMIENTO DE LOS TÉRMINOS DE REFERENCIA

Señores

[CONSIGNAR ÓRGANO ENCARGADO DE LAS CONTRATACIONES O COMITÉ DE SELECCIÓN, SEGÚN CORRESPONDA]

ADJUDICACIÓN SIMPLIFICADA N° [CONSIGNAR NOMENCLATURA DEL PROCEDIMIENTO]
Presente.-

Es grato dirigirme a usted, para hacer de su conocimiento que luego de haber examinado las bases y demás documentos del procedimiento de la referencia y, conociendo todos los alcances y las condiciones detalladas en dichos documentos, el postor que suscribe ofrece el servicio de **[CONSIGNAR EL OBJETO DE LA CONVOCATORIA]**, de conformidad con los Términos de Referencia que se indican en el numeral 3.1 del Capítulo III de la sección específica de las bases y los documentos del procedimiento.

[CONSIGNAR CIUDAD Y FECHA]

.....
**Firma, Nombres y Apellidos del postor o
Representante legal o común, según corresponda**

Importante

Adicionalmente, puede requerirse la presentación de documentación que acredite el cumplimiento de los términos de referencia, conforme a lo indicado en el acápite relacionado al contenido de las ofertas de la presente sección de las bases.



ANEXO N°4

DECLARACIÓN JURADA DE PLAZO DE PRESTACIÓN DEL SERVICIO

Señores

[CONSIGNAR ÓRGANO ENCARGADO DE LAS CONTRATACIONES O COMITÉ DE SELECCIÓN, SEGÚN CORRESPONDA]

ADJUDICACIÓN SIMPLIFICADA N° [CONSIGNAR NOMENCLATURA DEL PROCEDIMIENTO]

Presente.-

Mediante el presente, con pleno conocimiento de las condiciones que se exigen en las bases del procedimiento de la referencia, me comprometo a prestar el servicio objeto del presente procedimiento de selección en el plazo de [CONSIGNAR EL PLAZO OFERTADO].

[CONSIGNAR CIUDAD Y FECHA]

.....
**Firma, Nombres y Apellidos del postor o
Representante legal o común, según corresponda**



ANEXO N°5

PROMESA DE CONSORCIO

(Sólo para el caso en que un consorcio se presente como postor)

Señores

[CONSIGNAR ÓRGANO ENCARGADO DE LAS CONTRATACIONES O COMITÉ DE SELECCIÓN, SEGÚN CORRESPONDA]

ADJUDICACIÓN SIMPLIFICADA N° [CONSIGNAR NOMENCLATURA DEL PROCEDIMIENTO]

Presente.-

Los suscritos declaramos expresamente que hemos convenido en forma irrevocable, durante el lapso que dure el procedimiento de selección, para presentar una oferta conjunta a la **ADJUDICACIÓN SIMPLIFICADA N° [CONSIGNAR NOMENCLATURA DEL PROCEDIMIENTO]**

Asimismo, en caso de obtener la buena pro, nos comprometemos a formalizar el contrato de consorcio, de conformidad con lo establecido por el artículo 140 del Reglamento de la Ley de Contrataciones del Estado, bajo las siguientes condiciones:

a) Integrantes del consorcio

1. [NOMBRE, DENOMINACIÓN O RAZÓN SOCIAL DEL CONSORCIADO 1].
2. [NOMBRE, DENOMINACIÓN O RAZÓN SOCIAL DEL CONSORCIADO 2].

b) Designamos a [CONSIGNAR NOMBRES Y APELLIDOS DEL REPRESENTANTE COMÚN], identificado con [CONSIGNAR TIPO DE DOCUMENTO DE IDENTIDAD] N° [CONSIGNAR NÚMERO DE DOCUMENTO DE IDENTIDAD], como representante común del consorcio para efectos de participar en todos los actos referidos al procedimiento de selección, suscripción y ejecución del contrato correspondiente con [CONSIGNAR NOMBRE DE LA ENTIDAD].

Asimismo, declaramos que el representante común del consorcio no se encuentra impedido, inhabilitado ni suspendido para contratar con el Estado.

c) Fijamos nuestro domicilio legal común en [.....].

d) Las obligaciones que corresponden a cada uno de los integrantes del consorcio son las siguientes:

1. OBLIGACIONES DE [NOMBRE, DENOMINACIÓN O RAZÓN SOCIAL DEL CONSORCIADO 1] [%]²⁴

[DESCRIBIR LAS OBLIGACIONES DEL CONSORCIADO 1]

2. OBLIGACIONES DE [NOMBRE, DENOMINACIÓN O RAZÓN SOCIAL DEL CONSORCIADO 2] [%]²⁵

[DESCRIBIR LAS OBLIGACIONES DEL CONSORCIADO 2]

²⁴ Consignar únicamente el porcentaje total de las obligaciones, el cual debe ser expresado en número entero, sin decimales.

²⁵ Consignar únicamente el porcentaje total de las obligaciones, el cual debe ser expresado en número entero, sin decimales.



TOTAL OBLIGACIONES

100%²⁶

[CONSIGNAR CIUDAD Y FECHA]

.....
Consortiado 1

Nombres, apellidos y firma del Consortiado 1
o de su Representante Legal
Tipo y N° de Documento de Identidad

.....
Consortiado 2

Nombres, apellidos y firma del Consortiado 2
o de su Representante Legal
Tipo y N° de Documento de Identidad

Importante

De conformidad con el artículo 52 del Reglamento, las firmas de los integrantes del consorcio deben ser legalizadas.

²⁶ Este porcentaje corresponde a la sumatoria de los porcentajes de las obligaciones de cada uno de los integrantes del consorcio.



ANEXO N°6

PRECIO DE LA OFERTA

Señores

[CONSIGNAR ÓRGANO ENCARGADO DE LAS CONTRATACIONES O COMITÉ DE SELECCIÓN, SEGÚN CORRESPONDA]

ADJUDICACIÓN SIMPLIFICADA N° [CONSIGNAR NOMENCLATURA DEL PROCEDIMIENTO]

Presente.-

Es grato dirigirme a usted, para hacer de su conocimiento que, de acuerdo con las bases, mi oferta es la siguiente:

CONCEPTO	PRECIO TOTAL
TOTAL	

El precio de la oferta **[CONSIGNAR LA MONEDA DE LA CONVOCATORIA]** incluye todos los tributos, seguros, transporte, inspecciones, pruebas y, de ser el caso, los costos laborales conforme a la legislación vigente, así como cualquier otro concepto que pueda tener incidencia sobre el costo del servicio a contratar; excepto la de aquellos postores que gocen de alguna exoneración legal, no incluirán en el precio de su oferta los tributos respectivos.

[CONSIGNAR CIUDAD Y FECHA]

.....
**Firma, Nombres y Apellidos del postor o
Representante legal o común, según corresponda**

Importante

- El postor debe consignar el precio total de la oferta, sin perjuicio que, de resultar favorecido con la buena pro, presente el detalle de precios unitarios para el perfeccionamiento del contrato.*
- En caso que el postor reduzca su oferta, según lo previsto en el artículo 68 del Reglamento, debe presentar nuevamente este Anexo.*



ANEXO N°8

EXPERIENCIA DEL POSTOR EN LA ESPECIALIDAD

Señores

[CONSIGNAR ÓRGANO ENCARGADO DE LAS CONTRATACIONES O COMITÉ DE SELECCIÓN, SEGÚN CORRESPONDA]

ADJUDICACIÓN SIMPLIFICADA N° [CONSIGNAR NOMENCLATURA DEL PROCEDIMIENTO]

Presente.-

Mediante el presente, el suscrito detalla la siguiente EXPERIENCIA EN LA ESPECIALIDAD:

N°	CLIENTE	OBJETO DEL CONTRATO	N° CONTRATO / O/S / COMPROBANTE DE PAGO	FECHA DEL CONTRATO O CP ²⁷	FECHA DE LA CONFORMIDAD DE SER EL CASO ²⁸	EXPERIENCIA PROVENIENTE ²⁹ DE:	MONEDA	IMPORTE ³⁰	TIPO DE CAMBIO VENTA ³¹	MONTO FACTURADO ACUMULADO ³²
1										
2										
3										
4										

²⁷ Se refiere a la fecha de suscripción del contrato, de la emisión de la Orden de Servicios o de cancelación del comprobante de pago, según corresponda.

²⁸ Únicamente, cuando la fecha del perfeccionamiento del contrato, sea previa a los ocho (8) años anteriores a la fecha de presentación de ofertas, caso en el cual el postor debe acreditar que la conformidad se emitió dentro de dicho periodo.

²⁹ Si el titular de la experiencia no es el postor, consignar si dicha experiencia corresponde a la matriz en caso que el postor sea sucursal, o fue transmitida por reorganización societaria, debiendo acompañar la documentación sustentatoria correspondiente. Al respecto, según la Opinión N°216-2017/DTN "Considerando que la sociedad matriz y la sucursal constituyen la misma persona jurídica, la sucursal puede acreditar como suya la experiencia de su matriz". Del mismo modo, según lo previsto en la Opinión N°010-2013/DTN, "... en una operación de reorganización societaria que comprende tanto una fusión como una escisión, la sociedad resultante podrá acreditar como suya la experiencia de la sociedad incorporada o absorbida, que se extingue producto de la fusión; asimismo, si en virtud de la escisión se transfiere un bloque patrimonial consistente en una línea de negocio completa, la sociedad resultante podrá acreditar como suya la experiencia de la sociedad escindida, correspondiente a la línea de negocio transmitida. De esta manera, la sociedad resultante podrá emplear la experiencia transmitida, como consecuencia de la reorganización societaria antes descrita, en los futuros procesos de selección en los que participe".

³⁰ Se refiere al monto del contrato ejecutado incluido adicionales y reducciones, de ser el caso.

³¹ El tipo de cambio venta debe corresponder al publicado por la SBS correspondiente a la fecha de suscripción del contrato, de la emisión de la Orden de Servicios o de cancelación del comprobante de pago, según corresponda.

³² Consignar en la moneda establecida en las bases.



N°	CLIENTE	OBJETO DEL CONTRATO	N° CONTRATO / O/S / COMPROBANTE DE PAGO	FECHA DEL CONTRATO O CP ²⁷	FECHA DE LA CONFORMIDAD DE SER EL CASO ²⁸	EXPERIENCIA PROVENIENTE ²⁹ DE:	MONEDA	IMPORTE ³⁰	TIPO DE CAMBIO VENTA ³¹	MONTO FACTURADO ACUMULADO ³²
5										
6										
7										
8										
9										
10										
	...									
20										
TOTAL										

[CONSIGNAR CIUDAD Y FECHA]

.....
Firma, Nombres y Apellidos del postor o
Representante legal o común, según corresponda



ANEXO N°9

DECLARACIÓN JURADA (NUMERAL 49.4 DEL ARTÍCULO 49 DEL REGLAMENTO)

Señores

[CONSIGNAR ÓRGANO ENCARGADO DE LAS CONTRATACIONES O COMITÉ DE SELECCIÓN, SEGÚN CORRESPONDA]

ADJUDICACIÓN SIMPLIFICADA N° [CONSIGNAR NOMENCLATURA DEL PROCEDIMIENTO]

Presente.-

Mediante el presente el suscrito, postor y/o Representante Legal de [CONSIGNAR EN CASO DE SER PERSONA JURÍDICA], declaro que la experiencia que acredito de la empresa [CONSIGNAR LA DENOMINACIÓN DE LA PERSONA JURÍDICA] como consecuencia de una reorganización societaria, no se encuentra en el supuesto establecido en el numeral 49.4 del artículo 49 del Reglamento.

[CONSIGNAR CIUDAD Y FECHA]

.....
**Firma, Nombres y Apellidos del postor o
Representante legal, según corresponda**

Importante

A efectos de cautelar la veracidad de esta declaración, el postor puede verificar la información de la Relación de Proveedores Sancionados por el Tribunal de Contrataciones del Estado con Sanción Vigente en <http://portal.osce.gob.pe/rnp/content/relación-de-proveedores-sancionados>.

También le asiste dicha facultad al órgano encargado de las contrataciones o al órgano de la Entidad al que se le haya asignado la función de verificación de la oferta presentada por el postor ganador de la buena pro.



ANEXO N°10

SOLICITUD DE BONIFICACIÓN DEL DIEZ POR CIENTO (10%) POR SERVICIOS PRESTADOS FUERA DE LA PROVINCIA DE LIMA Y CALLAO

Señores

[CONSIGNAR ÓRGANO ENCARGADO DE LAS CONTRATACIONES O COMITÉ DE SELECCIÓN, SEGÚN CORRESPONDA]

ADJUDICACIÓN SIMPLIFICADA N° [CONSIGNAR NOMENCLATURA DEL PROCEDIMIENTO]

Presente.-

Mediante el presente el suscrito, postor y/o Representante Legal de [CONSIGNAR EN CASO DE SER PERSONA JURÍDICA], solicito la asignación de la bonificación del diez por ciento (10%) sobre el puntaje total en [CONSIGNAR EL ÍTEM O ITEMS, SEGÚN CORRESPONDA, EN LOS QUE SE SOLICITA LA BONIFICACIÓN] debido a que el domicilio de mi representada se encuentra ubicado en la provincia o provincia colindante donde se ejecuta la prestación.

[CONSIGNAR CIUDAD Y FECHA]

.....
Firma, Nombres y Apellidos del postor o Representante legal, según corresponda

Importante

- *Para asignar la bonificación, el órgano encargado de las contrataciones o comité de selección, según corresponda, verifica el domicilio consignado por el postor en el Registro Nacional de Proveedores (RNP).*
- *Para que el postor pueda acceder a la bonificación, debe cumplir con las condiciones establecidas en el literal f) del artículo 50 del Reglamento.*



Importante

Cuando se trate de consorcios, la declaración jurada es la siguiente:

ANEXO N°10

**SOLICITUD DE BONIFICACIÓN DEL DIEZ POR CIENTO (10%) POR SERVICIOS PRESTADOS
FUERA DE LA PROVINCIA DE LIMA Y CALLAO**

Señores

**[CONSIGNAR ÓRGANO ENCARGADO DE LAS CONTRATACIONES O COMITÉ DE SELECCIÓN,
SEGÚN CORRESPONDA]**

ADJUDICACIÓN SIMPLIFICADA N° [CONSIGNAR NOMENCLATURA DEL PROCEDIMIENTO]

Presente.-

Mediante el presente el que se suscribe, [...], representante común del consorcio [CONSIGNAR EL NOMBRE DEL CONSORCIO], solicito la asignación de la bonificación del diez por ciento (10%) sobre el puntaje total en [CONSIGNAR EL ÍTEM O ITEMS, SEGÚN CORRESPONDA, EN LOS QUE SE SOLICITA LA BONIFICACIÓN] debido a que los domicilios de todos los integrantes del consorcio se encuentran ubicados en la provincia o provincias colindantes donde se ejecuta la prestación.

[CONSIGNAR CIUDAD Y FECHA]

.....
**Firma, Nombres y Apellidos del representante
común del consorcio**

Importante

- *Para asignar la bonificación, el órgano encargado de las contrataciones o comité de selección, según corresponda, verifica el domicilio consignado de los integrantes del consorcio, en el Registro Nacional de Proveedores (RNP).*
- *Para que un consorcio pueda acceder a la bonificación, cada uno de sus integrantes debe cumplir con las condiciones establecidas en el literal f) del artículo 50 del Reglamento.*



ANEXO N°11

SOLICITUD DE BONIFICACIÓN DEL CINCO POR CIENTO (5%) POR TENER LA CONDICIÓN DE MICRO Y PEQUEÑA EMPRESA

Señores

[CONSIGNAR ÓRGANO ENCARGADO DE LAS CONTRATACIONES O COMITÉ DE SELECCIÓN, SEGÚN CORRESPONDA]

ADJUDICACIÓN SIMPLIFICADA N° [CONSIGNAR NOMENCLATURA DEL PROCEDIMIENTO]

Presente.-

Mediante el presente el suscrito, postor y/o Representante legal de [CONSIGNAR EN CASO DE SER PERSONA JURÍDICA], solicito la asignación de la bonificación del cinco por ciento (5%) sobre el puntaje total obtenido, debido a que mi representada cuenta con la condición de micro y pequeña empresa.

[CONSIGNAR CIUDAD Y FECHA]

.....
**Firma, Nombres y Apellidos del postor o
Representante legal o común, según corresponda**

Importante

- *Para asignar la bonificación, el órgano encargado de las contrataciones o comité de selección, según corresponda, verifica la página web del Ministerio de Trabajo y Promoción del Empleo en la sección consulta de empresas acreditadas en el REMYPE en el link <http://www2.trabajo.gob.pe/servicios-en-linea-2-2/>.*
- *Para que un consorcio pueda acceder a la bonificación, cada uno de sus integrantes debe cumplir con la condición de micro y pequeña empresa.*



ANEXO N°12

AUTORIZACIÓN DE NOTIFICACIÓN DE LA DECISIÓN DE LA ENTIDAD SOBRE LA SOLICITUD DE AMPLIACIÓN DE PLAZO MEDIANTE MEDIOS ELECTRÓNICOS DE COMUNICACIÓN

(DOCUMENTO A PRESENTAR EN EL PERFECCIONAMIENTO DEL CONTRATO)

Señores

[CONSIGNAR ÓRGANO ENCARGADO DE LAS CONTRATACIONES O COMITÉ DE SELECCIÓN, SEGÚN CORRESPONDA]

ADJUDICACIÓN SIMPLIFICADA N° [CONSIGNAR NOMENCLATURA DEL PROCEDIMIENTO]

Presente.-

El que se suscribe, [...], postor adjudicado y/o Representante Legal de [CONSIGNAR EN CASO DE SER PERSONA JURÍDICA], identificado con [CONSIGNAR TIPO DE DOCUMENTO DE IDENTIDAD] N° [CONSIGNAR NÚMERO DE DOCUMENTO DE IDENTIDAD], autorizo que durante la ejecución del contrato se me notifique al correo electrónico [INDICAR EL CORREO ELECTRÓNICO] lo siguiente:

✓ Notificación de la decisión de la Entidad respecto a la solicitud de ampliación de plazo.

[CONSIGNAR CIUDAD Y FECHA]

.....
**Firma, Nombres y Apellidos del postor o
Representante legal o común, según corresponda**

Importante

La notificación de la decisión de la Entidad respecto a la solicitud de ampliación de plazo se efectúa por medios electrónicos de comunicación, siempre que se cuente con la autorización correspondiente y sea posible obtener un acuse de recibo a través del mecanismo utilizado.