

**BASES ADMINISTRATIVAS DE ADJUDICACIÓN
SIMPLIFICADA PARA LA CONTRATACIÓN DE
SERVICIOS EN GENERAL**
ADJUDICACIÓN SIMPLIFICADA N° 01 -2025-UNFV.
PRIMERA CONVOCATORIA

Aprobado mediante Directiva N°001-2019-OSCE/CD



SUB DIRECCIÓN DE NORMATIVIDAD – DIRECCIÓN TÉCNICO NORMATIVA
ORGANISMO SUPERVISOR DE LAS CONTRATACIONES DEL ESTADO - OSCE

SIMBOLOGÍA UTILIZADA:

N°	Símbolo	Descripción
1	[ABC] / [.....]	La información solicitada dentro de los corchetes sombreados debe ser completada por la Entidad durante la elaboración de las bases.
2	[ABC] / [.....]	Es una indicación, o información que deberá ser completada por la Entidad con posterioridad al otorgamiento de la buena pro para el caso específico de la elaboración de la PROFORMA DEL CONTRATO; o por los proveedores, en el caso de los ANEXOS de la oferta.
3	<div>Importante</div> <ul style="list-style-type: none"> • Abc 	Se refiere a consideraciones importantes a tener en cuenta por el órgano encargado de las contrataciones o comité de selección, según corresponda y por los proveedores.
4	<div>Advertencia</div> <ul style="list-style-type: none"> • Abc 	Se refiere a advertencias a tener en cuenta por el órgano encargado de las contrataciones o comité de selección, según corresponda y por los proveedores.
5	<div>Importante para la Entidad</div> <ul style="list-style-type: none"> • Xyz 	Se refiere a consideraciones importantes a tener en cuenta por el órgano encargado de las contrataciones o comité de selección, según corresponda y deben ser eliminadas una vez culminada la elaboración de las bases.

CARACTERÍSTICAS DEL DOCUMENTO:

Las bases estándar deben ser elaboradas en formato WORD, y deben tener las siguientes características:

N°	Características	Parámetros
1	Márgenes	Superior : 2.5 cm Inferior: 2.5 cm Izquierda: 2.5 cm Derecha: 2.5 cm
2	Fuente	Arial
3	Estilo de Fuente	Normal: Para el contenido en general Cursiva: Para el encabezado y pie de página Para las Consideraciones importantes (Ítem 3 del cuadro anterior)
4	Color de Fuente	Automático: Para el contenido en general Azul : Para las Consideraciones importantes (Ítem 3 del cuadro anterior)
5	Tamaño de Letra	16 : Para las dos primeras hojas de las Secciones General y Específica 11 : Para el nombre de los Capítulos. 10 : Para el cuerpo del documento en general 9 : Para el encabezado y pie de página Para el contenido de los cuadros, pudiendo variar, según la necesidad 8 : Para las Notas al pie
6	Alineación	Justificada: Para el contenido en general y notas al pie. Centrada : Para la primera página, los títulos de las Secciones y nombres de los Capítulos)
7	Interlineado	Sencillo
8	Espaciado	Anterior : 0 Posterior : 0
9	Subrayado	Para los nombres de las Secciones y para resaltar o hacer hincapié en algún concepto

INSTRUCCIONES DE USO:

- Una vez registrada la información solicitada dentro de los corchetes sombreados en gris, el texto deberá quedar en letra tamaño 10, con estilo normal, sin formato de negrita y sin sombrear.
- La nota **IMPORTANTE** no puede ser modificada ni eliminada en la Sección General. En el caso de la Sección Específica debe seguirse la instrucción que se indica en dicha nota.

Elaboradas en enero de 2019

Modificadas en marzo, junio y diciembre de 2019, julio 2020, julio y diciembre 2021, junio y octubre de 2022

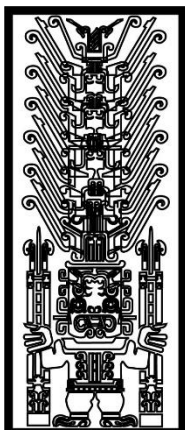

Universidad Nacional **Federico Villarreal**

BASES ADMINISTRATIVAS DE ADJUDICACIÓN SIMPLIFICADA PARA LA CONTRATACIÓN DE SERVICIOS EN GENERAL

**ADJUDICACIÓN SIMPLIFICADA N° 01-2025-UNFV
PRIMERA CONVOCATORIA**

**CONTRATACIÓN DEL SERVICIO DE
ACONDICIONAMIENTO DE BAÑOS –
LOCAL SL04 – OI – UNFV**

BASES INTEGRADAS



DEBER DE COLABORACIÓN

La Entidad y todo proveedor que se someta a las presentes Bases, sea como participante, postor y/o contratista, deben conducir su actuación conforme a los principios previstos en la Ley de Contrataciones del Estado.

En este contexto, se encuentran obligados a prestar su colaboración al OSCE y a la Secretaría Técnica de la Comisión de Defensa de la Libre Competencia del INDECOPI, en todo momento según corresponda a sus competencias, a fin de comunicar presuntos casos de fraude, colusión y corrupción por parte de los funcionarios y servidores de la Entidad, así como los proveedores y demás actores que participan en el proceso de contratación.

De igual forma, deben poner en conocimiento del OSCE y a la Secretaría Técnica de la Comisión de Defensa de la Libre Competencia del INDECOPI los indicios de conductas anticompetitivas que se presenten durante el proceso de contratación, en los términos del Decreto Legislativo N° 1034, "Ley de Represión de Conductas Anticompetitivas", o norma que la sustituya, así como las demás normas de la materia.

La Entidad y todo proveedor que se someta a las presentes Bases, sea como participante, postor y/o contratista del proceso de contratación deben permitir al OSCE o a la Secretaría Técnica de la Comisión de Defensa de la Libre Competencia del INDECOPI el acceso a la información referida a las contrataciones del Estado que sea requerida, prestar testimonio o absolución de posiciones que se requieran, entre otras formas de colaboración.



SECCIÓN GENERAL

DISPOSICIONES COMUNES DEL PROCEDIMIENTO DE SELECCIÓN

(ESTA SECCIÓN NO DEBE SER MODIFICADA EN NINGÚN EXTREMO, BAJO SANCIÓN DE NULIDAD)



CAPÍTULO I ETAPAS DEL PROCEDIMIENTO DE SELECCIÓN

1.1. REFERENCIAS

Cuando en el presente documento se mencione la palabra Ley, se entiende que se está haciendo referencia a la Ley N° 30225, Ley de Contrataciones del Estado, y cuando se mencione la palabra Reglamento, se entiende que se está haciendo referencia al Reglamento de la Ley de Contrataciones del Estado aprobado por Decreto Supremo N° 344-2018-EF.

Las referidas normas incluyen sus respectivas modificaciones, de ser el caso.

1.2. CONVOCATORIA

Se realiza a través de su publicación en el SEACE de conformidad con lo señalado en el artículo 54 del Reglamento, en la fecha señalada en el calendario del procedimiento de selección, debiendo adjuntar las bases y resumen ejecutivo.

1.3. REGISTRO DE PARTICIPANTES

El registro de participantes se realiza conforme al artículo 55 del Reglamento. En el caso de un consorcio, basta que se registre uno (1) de sus integrantes.

Importante

- *Para registrarse como participante en un procedimiento de selección convocado por las Entidades del Estado Peruano, es necesario que los proveedores cuenten con inscripción vigente y estar habilitados ante el Registro Nacional de Proveedores (RNP) que administra el Organismo Supervisor de las Contrataciones del Estado (OSCE). Para obtener mayor información, se puede ingresar a la siguiente dirección electrónica: www.rnp.gob.pe.*
- *Los proveedores que deseen registrar su participación deben ingresar al SEACE utilizando su Certificado SEACE (usuario y contraseña). Asimismo, deben observar las instrucciones señaladas en el documento de orientación "Guía para el registro de participantes electrónico" publicado en <https://www2.seace.gob.pe/>.*
- *En caso los proveedores no cuenten con inscripción vigente en el RNP y/o se encuentren inhabilitados o suspendidos para ser participantes, postores y/o contratistas, el SEACE restringirá su registro, quedando a potestad de estos intentar nuevamente registrar su participación en el procedimiento de selección en cualquier otro momento, dentro del plazo establecido para dicha etapa, siempre que haya obtenido la vigencia de su inscripción o quedado sin efecto la sanción que le impuso el Tribunal de Contrataciones del Estado.*

1.4. FORMULACIÓN DE CONSULTAS Y OBSERVACIONES A LAS BASES

La formulación de consultas y observaciones a las bases se efectúa de conformidad con lo establecido en los numerales 72.1 y 72.2 del artículo 72 del Reglamento, así como el literal a) del artículo 89 del Reglamento.

Importante

No pueden formularse consultas ni observaciones respecto del contenido de una ficha de homologación aprobada. Las consultas y observaciones que se formulen sobre el particular, se tienen como no presentadas.



1.5. ABSOLUCIÓN DE CONSULTAS, OBSERVACIONES E INTEGRACIÓN DE BASES

La absolución de consultas, observaciones e integración de las bases se realizan conforme a las disposiciones previstas en el numeral 72.4 del artículo 72 del Reglamento y el literal a) del artículo 89 del Reglamento.

Importante

- *No se absolverán consultas y observaciones a las bases que se presenten en forma física.*
- *Cuando exista divergencia entre lo indicado en el pliego de absolución de consultas y observaciones y la integración de bases, prevalece lo absuelto en el referido pliego; sin perjuicio, del deslinde de responsabilidades correspondiente.*

1.6. FORMA DE PRESENTACIÓN DE OFERTAS

Las ofertas se presentan conforme lo establecido en el artículo 59 y en el artículo 90 del Reglamento.

Las declaraciones juradas, formatos o formularios previstos en las bases que conforman la oferta deben estar debidamente firmados por el postor (firma manuscrita o digital, según la Ley N° 27269, Ley de Firmas y Certificados Digitales¹). Los demás documentos deben ser visados por el postor. En el caso de persona jurídica, por su representante legal, apoderado o mandatario designado para dicho fin y, en el caso de persona natural, por este o su apoderado. No se acepta el pegado de la imagen de una firma o visto. Las ofertas se presentan foliadas.

Importante

- *Los formularios electrónicos que se encuentran en el SEACE y que los proveedores deben llenar para presentar sus ofertas, tienen carácter de declaración jurada.*
- *En caso la información contenida en los documentos escaneados que conforman la oferta no coincida con lo declarado a través del SEACE, prevalece la información declarada en los documentos escaneados.*
- *No se tomarán en cuenta las ofertas que se presenten en físico a la Entidad.*

1.7. PRESENTACIÓN Y APERTURA DE OFERTAS

El participante presentará su oferta de manera electrónica a través del SEACE, desde las 00:01 horas hasta las 23:59 horas del día establecido para el efecto en el cronograma del procedimiento; adjuntando el archivo digitalizado que contenga los documentos que conforman la oferta de acuerdo a lo requerido en las bases.

El participante debe verificar antes de su envío, bajo su responsabilidad, que el archivo pueda ser descargado y su contenido sea legible.

Importante

Los integrantes de un consorcio no pueden presentar ofertas individuales ni conformar más de un consorcio en un procedimiento de selección, o en un determinado ítem cuando se trate de procedimientos de selección según relación de ítems.

¹ Para mayor información sobre la normativa de firmas y certificados digitales ingresar a: <https://www.indecopi.gob.pe/web/firmas-digitales/firmar-y-certificados-digitales>



En la apertura electrónica de la oferta, el órgano encargado de las contrataciones o el comité de selección, según corresponda, verifica la presentación de lo exigido en la sección específica de las bases de conformidad con el numeral 73.2 del artículo 73 del Reglamento y determina si las ofertas responden a las características y/o requisitos y condiciones de los Términos de Referencia, detallados en la sección específica de las bases. De no cumplir con lo requerido, la oferta se considera no admitida.

1.8. EVALUACIÓN DE LAS OFERTAS

La evaluación de las ofertas se realiza conforme a lo establecido en el numeral 74.1 y el literal a) del numeral 74.2 del artículo 74 del Reglamento.

En el supuesto de que dos (2) o más ofertas empaten, la determinación del orden de prelación de las ofertas empatadas se efectúa siguiendo estrictamente el orden establecido en el numeral 91.1 del artículo 91 del Reglamento.

El desempate mediante sorteo se realiza de manera electrónica a través del SEACE.

Importante

En el caso de contratación de servicios en general que se presten fuera de la provincia de Lima y Callao, cuyo valor estimado no supere los doscientos mil Soles (S/ 200,000.00), a solicitud del postor se asigna una bonificación equivalente al diez por ciento (10%) sobre el puntaje total obtenido por los postores con domicilio en la provincia donde prestará el servicio, o en las provincias colindantes, sean o no pertenecientes al mismo departamento o región. El domicilio es el consignado en la constancia de inscripción ante el RNP². Lo mismo aplica en el caso de procedimientos de selección por relación de ítems, cuando algún ítem no supera el monto señalado anteriormente.

1.9. CALIFICACIÓN DE OFERTAS

La calificación de las ofertas se realiza conforme a lo establecido en los numerales 75.1 y 75.2 del artículo 75 del Reglamento.

1.10. SUBSANACIÓN DE LAS OFERTAS

La subsanación de las ofertas se sujeta a lo establecido en el artículo 60 del Reglamento. El plazo que se otorgue para la subsanación no puede ser inferior a un (1) día hábil

La solicitud de subsanación se realiza de manera electrónica a través del SEACE y será remitida al correo electrónico consignado por el postor al momento de realizar su inscripción en el RNP, siendo su responsabilidad el permanente seguimiento de las notificaciones a dicho correo. La notificación de la solicitud se entiende efectuada el día de su envío al correo electrónico.

La presentación de las subsanaciones se realiza a través del SEACE. No se tomará en cuenta la subsanación que se presente en físico a la Entidad.

1.11. RECHAZO DE LAS OFERTAS

Previo al otorgamiento de la buena pro, el órgano encargado de las contrataciones o el comité de selección, según corresponda, revisa las ofertas económicas que cumplen los requisitos de calificación, de conformidad con lo establecido para el rechazo de ofertas, previsto en el artículo 68 del Reglamento, de ser el caso.

² La constancia de inscripción electrónica se visualizará en el portal web del Registro Nacional de Proveedores: www.rnp.gob.pe



De rechazarse alguna de las ofertas calificadas, el órgano encargado de las contrataciones o el comité de selección, según corresponda, revisa el cumplimiento de los requisitos de calificación de los postores que siguen en el orden de prelación, en caso las hubiere.

1.12. OTORGAMIENTO DE LA BUENA PRO

Definida la oferta ganadora, el órgano encargado de las contrataciones o el comité de selección, según corresponda, otorga la buena pro mediante su publicación en el SEACE, incluyendo el cuadro comparativo y las actas debidamente motivadas de los resultados de la admisión, no admisión, evaluación, calificación, descalificación, rechazo y el otorgamiento de la buena pro.

1.13. CONSENTIMIENTO DE LA BUENA PRO

Cuando se hayan presentado dos (2) o más ofertas, el consentimiento de la buena pro se produce a los cinco (5) días hábiles siguientes de la notificación de su otorgamiento, sin que los postores hayan ejercido el derecho de interponer el recurso de apelación.

En caso que se haya presentado una sola oferta, el consentimiento de la buena pro se produce el mismo día de la notificación de su otorgamiento.

El consentimiento del otorgamiento de la buena pro se publica en el SEACE al día hábil siguiente de producido.

Importante

Una vez consentido el otorgamiento de la buena pro, el órgano encargado de las contrataciones o el órgano de la Entidad al que se haya asignado tal función realiza la verificación de la oferta presentada por el postor ganador de la buena pro conforme lo establecido en el numeral 64.6 del artículo 64 del Reglamento.



CAPÍTULO II

SOLUCIÓN DE CONTROVERSIAS DURANTE EL PROCEDIMIENTO DE SELECCIÓN

2.1. RECURSO DE APELACIÓN

A través del recurso de apelación se pueden impugnar los actos dictados durante el desarrollo del procedimiento de selección hasta antes del perfeccionamiento del contrato.

El recurso de apelación se presenta ante la Entidad convocante, y es conocido y resuelto por su Titular, cuando el valor estimado sea igual o menor a cincuenta (50) UIT. Cuando el valor estimado sea mayor a dicho monto, el recurso de apelación se presenta ante y es resuelto por el Tribunal de Contrataciones del Estado.

En los procedimientos de selección según relación de ítems, el valor estimado total del procedimiento determina ante quién se presenta el recurso de apelación.

Los actos que declaren la nulidad de oficio, la cancelación del procedimiento de selección y otros actos emitidos por el Titular de la Entidad que afecten la continuidad de este, se impugnan ante el Tribunal de Contrataciones del Estado.

Importante

- *Una vez otorgada la buena pro, el órgano encargado de las contrataciones o el comité de selección, según corresponda, está en la obligación de permitir el acceso de los participantes y postores al expediente de contratación, salvo la información calificada como secreta, confidencial o reservada por la normativa de la materia, a más tardar dentro del día siguiente de haberse solicitado por escrito.*

Luego de otorgada la buena pro no se da a conocer las ofertas cuyos requisitos de calificación no fueron analizados y revisados por el órgano encargado de las contrataciones o el comité de selección, según corresponda.

- *A efectos de recoger la información de su interés, los postores pueden valerse de distintos medios, tales como: (i) la lectura y/o toma de apuntes, (ii) la captura y almacenamiento de imágenes, e incluso (iii) pueden solicitar copia de la documentación obrante en el expediente, siendo que, en este último caso, la Entidad deberá entregar dicha documentación en el menor tiempo posible, previo pago por tal concepto.*
- *El recurso de apelación se presenta ante la Mesa de Partes del Tribunal o ante las oficinas desconcentradas del OSCE, o en la Unidad de Trámite Documentario de la Entidad, según corresponda.*

2.2. PLAZOS DE INTERPOSICIÓN DEL RECURSO DE APELACIÓN

La apelación contra el otorgamiento de la buena pro o contra los actos dictados con anterioridad a ella se interpone dentro de los cinco (5) días hábiles siguientes de haberse notificado el otorgamiento de la buena pro.

La apelación contra los actos dictados con posterioridad al otorgamiento de la buena pro, contra la declaración de nulidad, cancelación y declaratoria de desierto del procedimiento, se interpone dentro de los cinco (5) días hábiles siguientes de haberse tomado conocimiento del acto que se desea impugnar.



CAPÍTULO III DEL CONTRATO

3.1. PERFECCIONAMIENTO DEL CONTRATO

Los plazos y el procedimiento para perfeccionar el contrato se realiza conforme a lo indicado en el artículo 141 del Reglamento.

El contrato se perfecciona con la suscripción del documento que lo contiene, salvo en los contratos cuyo monto del valor estimado no supere los doscientos mil Soles (S/ 200,000.00), en los que se puede perfeccionar con la recepción de la orden de servicios, conforme a lo previsto en la sección específica de las bases.

En el caso de procedimientos de selección por relación de ítems, se puede perfeccionar el contrato con la suscripción del documento o con la recepción de una orden de servicios, cuando el valor estimado del ítem corresponda al parámetro establecido en el párrafo anterior.

Importante

El órgano encargado de las contrataciones o el comité de selección, según corresponda, debe consignar en la sección específica de las bases la forma en que se perfeccionará el contrato, sea con la suscripción del contrato o la recepción de la orden de servicios. En caso la Entidad perfeccione el contrato con la recepción de la orden de servicios no debe incluir la proforma del contrato establecida en el Capítulo V de la sección específica de las bases.

Para perfeccionar el contrato, el postor ganador de la buena pro debe presentar los documentos señalados en el artículo 139 del Reglamento y los previstos en la sección específica de las bases.

3.2. GARANTÍAS

Las garantías que deben otorgar los postores y/o contratistas, según corresponda, son las de fiel cumplimiento del contrato y por los adelantos.

3.2.1. GARANTÍA DE FIEL CUMPLIMIENTO

Como requisito indispensable para perfeccionar el contrato, el postor ganador debe entregar a la Entidad la garantía de fiel cumplimiento del mismo por una suma equivalente al diez por ciento (10%) del monto del contrato original. Esta se mantiene vigente hasta la conformidad de la recepción de la prestación a cargo del contratista.

3.2.2. GARANTÍA DE FIEL CUMPLIMIENTO POR PRESTACIONES ACCESORIAS

En las contrataciones que conllevan la ejecución de prestaciones accesorias, tales como mantenimiento, reparación o actividades afines, se otorga una garantía adicional por una suma equivalente al diez por ciento (10%) del monto del contrato de la prestación accesoria, la misma que debe ser renovada periódicamente hasta el cumplimiento total de las obligaciones garantizadas.



Importante

- *En los contratos cuyos montos sean iguales o menores a doscientos mil Soles (S/ 200,000.00), no corresponde presentar garantía de fiel cumplimiento de contrato ni garantía de fiel cumplimiento por prestaciones accesorias. Dicha excepción también aplica a los contratos derivados de procedimientos de selección por relación de ítems, cuando el monto del ítem adjudicado o la sumatoria de los montos de los ítems adjudicados no superen el monto señalado anteriormente, conforme a lo dispuesto en el literal a) del artículo 152 del Reglamento.*
- *En los contratos periódicos de prestación de servicios en general que celebren las Entidades con las micro y pequeñas empresas, estas últimas pueden otorgar como garantía de fiel cumplimiento el diez por ciento (10%) del monto del contrato, porcentaje que es retenido por la Entidad durante la primera mitad del número total de pagos a realizarse, de forma prorrateada en cada pago, con cargo a ser devuelto a la finalización del mismo, conforme lo establecen los numerales 149.4 y 149.5 del artículo 149 del Reglamento y el numeral 151.2 del artículo 151 del Reglamento.*

3.2.3. GARANTÍA POR ADELANTO

En caso se haya previsto en la sección específica de las bases la entrega de adelantos, el contratista debe presentar una garantía emitida por idéntico monto conforme a lo estipulado en el artículo 153 del Reglamento.

3.3. REQUISITOS DE LAS GARANTÍAS

Las garantías que se presenten deben ser incondicionales, solidarias, irrevocables y de realización automática en el país, al solo requerimiento de la Entidad. Asimismo, deben ser emitidas por empresas que se encuentren bajo la supervisión directa de la Superintendencia de Banca, Seguros y Administradoras Privadas de Fondos de Pensiones y que cuenten con clasificación de riesgo B o superior. Asimismo, deben estar autorizadas para emitir garantías; o estar consideradas en la última lista de bancos extranjeros de primera categoría que periódicamente publica el Banco Central de Reserva del Perú.

Importante

Corresponde a la Entidad verificar que las garantías presentadas por el postor ganador de la buena pro y/o contratista cumplan con los requisitos y condiciones necesarios para su aceptación y eventual ejecución, sin perjuicio de la determinación de las responsabilidades funcionales que correspondan.

Advertencia

Los funcionarios de las Entidades no deben aceptar garantías emitidas bajo condiciones distintas a las establecidas en el presente numeral, debiendo tener en cuenta lo siguiente:

- 1. La clasificadora de riesgo que asigna la clasificación a la empresa que emite la garantía debe encontrarse listada en el portal web de la SBS (<http://www.sbs.gob.pe/sistema-financiero/clasificadoras-de-riesgo>).*
- 2. Se debe identificar en la página web de la clasificadora de riesgo respectiva, cuál es la clasificación vigente de la empresa que emite la garantía, considerando la vigencia a la fecha de emisión de la garantía.*
- 3. Para fines de lo establecido en el artículo 148 del Reglamento, la clasificación de riesgo B, incluye las clasificaciones B+ y B.*
- 4. Si la empresa que otorga la garantía cuenta con más de una clasificación de riesgo emitida por distintas empresas listadas en el portal web de la SBS, bastará que en una de ellas cumpla con la clasificación mínima establecida en el Reglamento.*



En caso exista alguna duda sobre la clasificación de riesgo asignada a la empresa emisora de la garantía, se deberá consultar a la clasificadora de riesgos respectiva.

De otro lado, además de cumplir con el requisito referido a la clasificación de riesgo, a efectos de verificar si la empresa emisora se encuentra autorizada por la SBS para emitir garantías, debe revisarse el portal web de dicha Entidad (<http://www.sbs.gob.pe/sistema-financiero/relacion-de-empresas-que-se-encuentran-autorizadas-a-emitar-cartas-fianza>).

Los funcionarios competentes deben verificar la autenticidad de la garantía a través de los mecanismos establecidos (consulta web, teléfono u otros) por la empresa emisora.

3.4. EJECUCIÓN DE GARANTÍAS

La Entidad puede solicitar la ejecución de las garantías conforme a los supuestos contemplados en el artículo 155 del Reglamento.

3.5. ADELANTOS

La Entidad puede entregar adelantos directos al contratista, los que en ningún caso exceden en conjunto del treinta por ciento (30%) del monto del contrato original, siempre que ello haya sido previsto en la sección específica de las bases.

3.6. PENALIDADES

3.6.1. PENALIDAD POR MORA EN LA EJECUCIÓN DE LA PRESTACIÓN

En caso de retraso injustificado del contratista en la ejecución de las prestaciones objeto del contrato, la Entidad le aplica automáticamente una penalidad por mora por cada día de atraso, de conformidad con el artículo 162 del Reglamento.

3.6.2. OTRAS PENALIDADES

La Entidad puede establecer penalidades distintas a la mencionada en el numeral precedente, según lo previsto en el artículo 163 del Reglamento y lo indicado en la sección específica de las bases.

Estos dos tipos de penalidades se calculan en forma independiente y pueden alcanzar cada una un monto máximo equivalente al diez por ciento (10%) del monto del contrato vigente, o de ser el caso, del ítem que debió ejecutarse.

3.7. INCUMPLIMIENTO DEL CONTRATO

Las causales para la resolución del contrato, serán aplicadas de conformidad con el artículo 36 de la Ley y 164 del Reglamento.

3.8. PAGOS

El pago se realiza después de ejecutada la respectiva prestación, pudiendo contemplarse pagos a cuenta, según la forma establecida en la sección específica de las bases o en el contrato.

La Entidad paga las contraprestaciones pactadas a favor del contratista dentro de los diez (10) días calendario siguientes de otorgada la conformidad de los servicios, siempre que se verifiquen las condiciones establecidas en el contrato para ello, bajo responsabilidad del funcionario competente.



La conformidad se emite en un plazo máximo de siete (7) días de producida la recepción salvo que se requiera efectuar pruebas que permitan verificar el cumplimiento de la obligación, en cuyo caso la conformidad se emite en un plazo máximo de quince (15) días, bajo responsabilidad del funcionario que debe emitir la conformidad.

En el caso que se haya suscrito contrato con un consorcio, el pago se realizará de acuerdo a lo que se indique en el contrato de consorcio.

Advertencia

En caso de retraso en los pagos a cuenta o pago final por parte de la Entidad, salvo que se deba a caso fortuito o fuerza mayor, esta reconoce al contratista los intereses legales correspondientes, de conformidad con el artículo 39 de la Ley y 171 del Reglamento, debiendo repetir contra los responsables de la demora injustificada.

3.9. DISPOSICIONES FINALES

Todos los demás aspectos del presente procedimiento no contemplados en las bases se regirán supletoriamente por la Ley y su Reglamento, así como por las disposiciones legales vigentes.



SECCIÓN ESPECÍFICA

CONDICIONES ESPECIALES DEL PROCEDIMIENTO DE SELECCIÓN

(EN ESTA SECCIÓN LA ENTIDAD DEBERÁ COMPLETAR LA INFORMACIÓN EXIGIDA, DE ACUERDO A LAS INSTRUCCIONES INDICADAS)



CAPÍTULO I GENERALIDADES

1.1. ENTIDAD CONVOCANTE

Nombre : UNIVERSIDAD NACIONAL FEDERICO VILLARREAL
RUC N° : 20170934289
Domicilio legal : CAL.CARLOS GONZALES NRO. 285 RES. SAN MIGUEL (ALT CRUADRA 26 DE LA AV. LA MARINA) LIMA - LIMA - SAN MIGUEL
Teléfono: : 7480888
Correo electrónico: : opps.oclsa@unfv.edu.pe

1.2. OBJETO DE LA CONVOCATORIA

El presente procedimiento de selección tiene por objeto la CONTRATACIÓN DEL SERVICIO DE ACONDICIONAMIENTO DE BAÑOS – LOCAL SL04 – OI – UNFV.

1.3. EXPEDIENTE DE CONTRATACIÓN

El expediente de contratación fue aprobado mediante MEMORANDO DE APROBACIÓN DE EXPEDIENTE N° 0006-2025-OASG-DIGA-UNFV el 12 de marzo de 2025.

1.4. FUENTE DE FINANCIAMIENTO

0. Recursos Ordinarios

Importante

La fuente de financiamiento debe corresponder a aquella prevista en la Ley de Equilibrio Financiero del Presupuesto del Sector Público del año fiscal en el cual se convoca el procedimiento de selección.

1.5. SISTEMA DE CONTRATACIÓN

El presente procedimiento se rige por el sistema de SUMA ALZADA, de acuerdo con lo establecido en el expediente de contratación respectivo.

1.6. DISTRIBUCIÓN DE LA BUENA PRO

No corresponde.

1.7. ALCANCES DEL REQUERIMIENTO

El alcance de la prestación está definido en el Capítulo III de la presente sección de las bases.

1.8. PLAZO DE PRESTACIÓN DEL SERVICIO

Los servicios materia de la presente convocatoria se prestarán en el plazo de sesenta (30) días



calendarios en concordancia con lo establecido en el expediente de contratación.

1.9. COSTO DE REPRODUCCIÓN Y ENTREGA DE BASES

Los participantes registrados tienen el derecho de recabar un ejemplar de las bases, para cuyo efecto deben cancelar S/ 5.00 (Cinco con 00/100 soles) en cualquier agencia del Banco de Comercio (al código 81422) a nombre de la Universidad Nacional Federico Villarreal y podrán recogerse las mismas en Mesa de Partes de la Oficina de Abastecimiento y Servicios Generales, sito: Calle San Marcos N° 351 Pueblo Libre – Lima.

Importante

El costo de entrega de un ejemplar de las bases no puede exceder el costo de su reproducción.

1.10. BASE LEGAL

- Ley N° 30225, Ley de Contrataciones del Estado, modificada con Decreto Legislativo N° 1341 y Decreto Legislativo N° 1444.
- Ley N° 30220 – Ley Universitaria
- Ley de Presupuesto del Sector Público para el Año Fiscal 2024.
- Ley de Equilibrio Financiero del Presupuesto del Sector Público del año 2024.
- Directivas del OSCE. - Ley N° 27815 - Ley de Código de Ética de la Función Pública.
- Ley N° 27444 - Ley del Procedimiento Administrativo General.
- Ley N° 27806 - Ley de Transparencia y de Acceso a la Información Pública
- Código Civil.
- Constitución Política del Perú.

Las referidas normas incluyen sus respectivas modificaciones, de ser el caso.



CAPÍTULO II DEL PROCEDIMIENTO DE SELECCIÓN

2.1. CALENDARIO DEL PROCEDIMIENTO DE SELECCIÓN

Según el cronograma de la ficha de selección de la convocatoria publicada en el SEACE.

Importante

De conformidad con la vigesimosegunda Disposición Complementaria Final del Reglamento, en caso la Entidad (Ministerios y sus organismos públicos, programas o proyectos adscritos) haya difundido el requerimiento a través del SEACE siguiendo el procedimiento establecido en dicha disposición, no procede formular consultas u observaciones al requerimiento.

2.2. CONTENIDO DE LAS OFERTAS

La oferta contendrá, además de un índice de documentos³, la siguiente documentación:

2.2.1. Documentación de presentación obligatoria

2.2.1.1. Documentos para la admisión de la oferta

- Declaración jurada de datos del postor. (**Anexo N° 1**).
- Documento que acredite la representación de quien suscribe la oferta.

En caso de persona jurídica, copia del certificado de vigencia de poder del representante legal, apoderado o mandatario designado para tal efecto.

En caso de persona natural, copia del documento nacional de identidad o documento análogo, o del certificado de vigencia de poder otorgado por persona natural, del apoderado o mandatario, según corresponda.

En el caso de consorcios, este documento debe ser presentado por cada uno de los integrantes del consorcio que suscriba la promesa de consorcio, según corresponda.

Advertencia

De acuerdo con el artículo 4 del Decreto Legislativo N° 1246, las Entidades están prohibidas de exigir a los administrados o usuarios la información que puedan obtener directamente mediante la interoperabilidad a que se refieren los artículos 2 y 3 de dicho Decreto Legislativo. En esa medida, si la Entidad es usuaria de la Plataforma de Interoperabilidad del Estado – PIDE⁴ y siempre que el servicio web se encuentre activo en el Catálogo de Servicios de dicha plataforma, no corresponderá exigir el certificado de vigencia de poder y/o documento nacional de identidad.

- Declaración jurada de acuerdo con el literal b) del artículo 52 del Reglamento (**Anexo N°2**)
- Declaración jurada de cumplimiento de los Términos de Referencia contenidos en el numeral 3.1 del Capítulo III de la presente sección. (**Anexo N° 3**)

³ La omisión del índice no determina la no admisión de la oferta.

⁴ Para mayor información de las Entidades usuarias y del Catálogo de Servicios de la Plataforma de Interoperabilidad del Estado – PIDE ingresar al siguiente enlace <https://www.gobiernodigital.gob.pe/interoperabilidad/>

- e) Declaración jurada de plazo de prestación del servicio. **(Anexo N° 4)**⁵
- f) Promesa de consorcio con firmas legalizadas, de ser el caso, en la que se consigne los integrantes, el representante común, el domicilio común y las obligaciones a las que se compromete cada uno de los integrantes del consorcio así como el porcentaje equivalente a dichas obligaciones. **(Anexo N° 5)**
- g) El precio de la oferta en SOLES. Adjuntar obligatoriamente el **Anexo N° 6**.

El precio total de la oferta y los subtotales que lo componen son expresados con dos (2) decimales. Los precios unitarios pueden ser expresados con más de dos (2) decimales.

Importante

- *El órgano encargado de las contrataciones o el comité de selección, según corresponda, verifica la presentación de los documentos requeridos. De no cumplir con lo requerido, la oferta se considera no admitida.*
- *En caso de requerir estructura de costos o análisis de precios, esta se presenta para el perfeccionamiento del contrato.*

2.2.1.2. Documentos para acreditar los requisitos de calificación

Incorporar en la oferta los documentos que acreditan los “**Requisitos de Calificación**” que se detallan en el numeral 3.2 del Capítulo III de la presente sección de las bases.

2.2.2. Documentación de presentación facultativa:

- a) En el caso de microempresas y pequeñas empresas integradas por personas con discapacidad, o en el caso de consorcios conformados en su totalidad por estas empresas, deben presentar la constancia o certificado con el cual acredite su inscripción en el Registro de Empresas Promocionales para Personas con Discapacidad⁶.
- b) Solicitud de bonificación por tener la condición de micro y pequeña empresa. **(Anexo N° 11).**

Advertencia

El órgano encargado de las contrataciones o el comité de selección, según corresponda, no podrá exigir al postor la presentación de documentos que no hayan sido indicados en los acápites “Documentos para la admisión de la oferta”, “Requisitos de calificación” y “Factores de evaluación”.

2.3. PRESENTACIÓN DEL RECURSO DE APELACIÓN

“El recurso de apelación se presenta ante la Unidad de Trámite Documentario de la Entidad.

En caso el participante o postor opte por presentar recurso de apelación y por otorgar la garantía mediante depósito en cuenta bancaria, se debe realizar el abono en:

N ° de Cuenta : 0000-257443
Banco : Banco de la Nación

⁵ En caso de considerar como factor de evaluación la mejora del plazo de prestación del servicio, el plazo ofertado en dicho anexo servirá también para acreditar este factor.

⁶ Dicho documento se tendrá en consideración en caso de empate, conforme a lo previsto en el artículo 91 del Reglamento.



N° CCI7

: 0018-000000000257443-02

2.4. REQUISITOS PARA PERFECCIONAR EL CONTRATO

El postor ganador de la buena pro debe presentar los siguientes documentos para perfeccionar el contrato:

- Garantía de fiel cumplimiento del contrato.
- Contrato de consorcio con firmas legalizadas ante Notario de cada uno de los integrantes, de ser el caso.
- Código de cuenta interbancaria (CCI) o, en el caso de proveedores no domiciliados, el número de su cuenta bancaria y la entidad bancaria en el exterior.
- Copia de la vigencia del poder del representante legal de la empresa que acredite que cuenta con facultades para perfeccionar el contrato, cuando corresponda.
- Copia de DNI del postor en caso de persona natural, o de su representante legal en caso de persona jurídica.

Advertencia

De acuerdo con el artículo 4 del Decreto Legislativo N° 1246, las Entidades están prohibidas de exigir a los administrados o usuarios la información que puedan obtener directamente mediante la interoperabilidad a que se refieren los artículos 2 y 3 de dicho Decreto Legislativo. En esa medida, si la Entidad es usuaria de la Plataforma de Interoperabilidad del Estado – PIDE⁸ y siempre que el servicio web se encuentre activo en el Catálogo de Servicios de dicha plataforma, no corresponderá exigir los documentos previstos en los literales e) y f).

- Domicilio para efectos de la notificación durante la ejecución del contrato.
- Autorización de notificación de la decisión de la Entidad sobre la solicitud de ampliación de plazo mediante medios electrónicos de comunicación⁹. (**Anexo N° 12**).
- Detalle de los precios unitarios del precio ofertado, para lo cual deberá de utilizar el sistema: S10 y/o Delphin express u otro programa similar de presupuesto¹⁰.
- Estructura de costos¹¹.
- Detalle del precio de la oferta de cada uno de los servicios que conforman el paquete¹².

Importante

- Corresponde a la Entidad verificar que las garantías presentadas por el postor ganador de la buena pro cumplan con los requisitos y condiciones necesarios para su aceptación y eventual ejecución, sin perjuicio de la determinación de las responsabilidades funcionales que correspondan.*
- De conformidad con el Reglamento Consular del Perú aprobado mediante Decreto Supremo N° 076-2005-RE para que los documentos públicos y privados extendidos en el exterior tengan validez en el Perú, deben estar legalizados por los funcionarios consulares peruanos y refrendados por el Ministerio de Relaciones Exteriores del Perú, salvo que se trate de documentos públicos emitidos en países que formen parte del Convenio de la Apostilla, en cuyo caso bastará con que estos cuenten con la Apostilla de la Haya¹³.*
- La Entidad no puede exigir documentación o información adicional a la consignada en el presente*

⁷ En caso de transferencia interbancaria.

⁸ Para mayor información de las Entidades usuarias y del Catálogo de Servicios de la Plataforma de Interoperabilidad del Estado – PIDE ingresar al siguiente enlace <https://www.gobiernodigital.gob.pe/interoperabilidad/>

⁹ En tanto se implemente la funcionalidad en el SEACE, de conformidad con la Primera Disposición Complementaria Transitoria del Decreto Supremo N° 234-2022-EF.

¹⁰ Incluir solo en caso de la contratación bajo el sistema a suma alzada.

¹¹ Incluir solo cuando resulte necesario para la ejecución contractual, identificar los costos de cada uno de los rubros que comprenden la oferta.

¹² Incluir solo en caso de contrataciones por paquete.

¹³ Según lo previsto en la Opinión N° 009-2016/DTN.



numeral para el perfeccionamiento del contrato.

2.5. PERFECCIONAMIENTO DEL CONTRATO

El contrato se perfecciona con la suscripción del documento que lo contiene. Para dicho efecto el postor ganador de la buena pro, dentro del plazo previsto en el artículo 141 del Reglamento, debe presentar la documentación requerida en **Mesa de Partes de la Oficina de Abastecimiento y Servicios Generales - Área de Contratos, sito: Calle San Marcos N° 351 Pueblo Libre-Lima (Ref.: Altura cdra. 10 de la Av. La Marina), en el horario de 08:00 a 16:00.**

2.6. FORMA DE PAGO

La Entidad realizará el pago de la contraprestación pactada a favor del contratista **al finalizar el servicio**

Para efectos del pago de las contraprestaciones ejecutadas por el contratista, la Entidad debe contar con la siguiente documentación:

- Informe del funcionario responsable de la Oficina de Inversiones emitiendo la conformidad de la prestación efectuada.
- Comprobante de pago.
- Copia de contrato.

Dicha documentación se debe presentar en **Mesa de Partes de la Oficina de Abastecimiento y Servicios Generales - Área de Contratos, sito: Calle San Marcos N° 351 Pueblo Libre-Lima (Ref.: Altura cdra. 10 de la Av. La Marina), en el horario de 08:00 a 16:00 horas.**

2.7. REAJUSTE DE LOS PAGOS

No corresponde



CAPÍTULO III REQUERIMIENTO

Importante

De conformidad con el numeral 29.8 del artículo 29 del Reglamento, el área usuaria es responsable de la adecuada formulación del requerimiento, debiendo asegurar la calidad técnica y reducir la necesidad de su reformulación por errores o deficiencias técnicas que repercutan en el proceso de contratación.



UNIVERSIDAD NACIONAL FEDERICO VILLARREAL

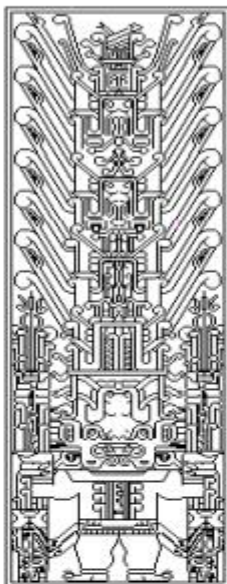

Formato N°1

SERVICIO:

ACONDICIONAMIENTO DE BAÑOS, SL04 - UNFV

OFICINA DE INVERSIONES

Unidad Formuladora de inversiones

Unidad Ejecutora de Inversiones

Enero 2025

EDUCA/.

Calle San Marcos N°351 - Pueblo Libre - Central Telefónica: 7480888, anexo 8386 – Telefax: 4616403



Formato N°01

FORMATO ÚNICO PARA SOLICITUD DE ATENCIÓN DE BIENES o CONTRATACIÓN DE SERVICIOS o CONSULTORÍAS o EJECUCIÓN DE OBRAS

1. **AREA USUARIA**
Oficina de Inversiones.
2. **DENOMINACIÓN DE LA CONTRATACIÓN**
ACONDICIONAMIENTO DE BAÑOS, LOCAL SL04 - UNFV
3. **FINALIDAD PÚBLICA ALINEADA AL POI**
La ejecución del servicio traerá múltiples beneficios, en primer lugar, la UNFV contribuirá a brindar condiciones óptimas y de confort para los estudiantes como lo es acondicionamiento de baños en la facultad de arquitectura y urbanismo.
4. **PERIODO DE GARANTIA DEL SERVICIO**
El periodo será de 24 meses a partir de otorgada el Acta de Conformidad del Servicio.
5. **PLAZO Y LUGAR DE ENTREGA O EJECUCIÓN DE LA PRESTACIÓN**
El plazo total de ejecución será de 30 días calendario.
La ejecución de la prestación sera en el Local SL04, en la Facultad de Arquitectura y Urbanismo, ubicado en Pasaje Paez N° 140, Jesus Maria, provincia y departamento de Lima.
6. **PENALIDADES**
Penalidad por Mora en la ejecución de la prestación:
En caso de retraso injustificado del contratista en la ejecución de las prestaciones objeto del contrato, la Entidad le aplica automáticamente una penalidad por mora por cada día de atraso. La penalidad se aplica automáticamente y se calcula de acuerdo a la siguiente fórmula:

$$\text{Penalidad diaria} = \frac{0.10 \times \text{Monto}}{F \times \text{plazo en días}}$$

Donde F tiene los siguientes valores:

- a) Para plazos menores o iguales a sesenta (60) días, para bienes, servicios en general, consultorías y ejecución de obras: F = 0.40.
- b) Para plazos mayores a sesenta (60) días:
 - b.1) Para bienes, servicios en general y consultorías: F = 0.25.
 - b.2) Para obras: F = 0.15

Tanto el monto como el plazo se refieren, según corresponda, a la ejecución total del servicio o a la obligación parcial, de ser el caso, que fuera materia de retraso. Se considera justificado el retraso, cuando el contratista acredite, de modo objetivamente sustentado, que el mayor tiempo transcurrido no le resulta imputable. Esta calificación del retraso como justificado no da lugar al pago de gastos generales ni costos directos de ningún tipo.

EDUCA/.

Calle San Marcos N°351 - Pueblo Libre - Central Telefónica: 7480888, anexo 8386 – Telefax: 4616403



UNIVERSIDAD NACIONAL FEDERICO VILLARREAL

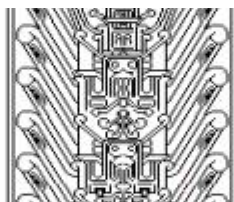

Formato N°3

SERVICIO:

ACONDICIONAMIENTO DE BAÑOS, SL04 - UNFV

OFICINA DE INVERSIONES

Unidad Formuladora de inversiones

Unidad Ejecutora de Inversiones

ENERO 2025

EDUCA/

Calle San Marcos N°351 - Pueblo Libre - Central Telefónica: 7480888, anexo 8386 - Telefax: 4616403



Formato N°03

TÉRMINOS DE REFERENCIA (SERVICIOS)

1. AREA USUARIA

Oficina de Inversiones.

2. FINALIDAD PÚBLICA

La ejecución del servicio traerá múltiples beneficios, en primer lugar, la UNFV contribuirá a brindar condiciones óptimas y de confort para los estudiantes como lo es acondicionamiento baños en la facultad de arquitectura y urbanismo.

3. ANTECEDENTES

La Facultad de Arquitectura y Urbanismo cuenta actualmente con una calificada plana docente, con un adecuado soporte de apoyo profesional y técnico-administrativo, modernos laboratorios.

Asimismo, dicha facultad está compuesta por ambientes académicos los cuales requieren un mejoramiento, siendo la intervención en los baños de del Pabellón B.

A fin de mantener las condiciones apropiadas de la infraestructura se procederá a realizar el acondicionamiento de los servicios higiénicos del Pabellón B ubicado en el local SL04.

4. OBJETIVOS

4.01 Objetivo General

El objetivo general es acondicionar los servicios higiénicos: "Acondicionamiento de baños, Local SL04 - UNFV", que contribuya a la mejora de la infraestructura.

4.02 Objetivos específicos

- Brindar condiciones óptimas para el correcto uso de los servicios higiénicos.

5. ACTIVIDAD DEL POI: PLAN DE TRABAJO, CUADRO PRESUPUESTAL DEL GASTO

PLAN DE TRABAJO

El servicio contempla los siguientes trabajos:

A. TRABAJOS PRELIMINARES, SEGURIDAD Y SALUD

01. Desmontaje de grifería
02. Desmontaje de inodoro
03. Desmontaje de divisiones de cubículos de baños
04. Desmontaje de artefactos de iluminación
05. Desmontaje de lavamanos
06. Desmontaje de urinarios
07. Remoción de cerámicos (piso y muros)
08. Desmontaje de espejo
09. Desmontaje de dispensador de papel higiénico, papel toalla, jabón líquido
10. Desmontaje de interruptor
11. Desmontaje de puerta de madera
12. Remoción de cerámicos en tablero de lavamanos
13. Desmontaje de válvula- llave de paso
14. Picado, mantenimiento y reparación de tuberías fisuradas
15. Remoción de sardinal de ducha
16. Transporte de equipos y herramientas
17. Acarreo manual de material excedente y eliminación

EDLCA/.

Calle San Marcos N°351 - Pueblo Libre - Central Telefónica: 7480888, anexo 8386 – Telefax: 4616403



B. ARQUITECTURA

18. Muro de ladrillo pandereta mezcla c:a 1:5, tipo iv, listo para tarrajear de canto
19. Tarrajeo mezcla c:a, e:1.5cm de muros interiores
20. Resanes generales
21. Suministro e instalación de porcelanato de alto tránsito
22. Suministro e instalación de porcelanato para contrazocalo
23. Suministro e instalación de puerta de madera contraplacada
24. Suministro e instalación de puertas de melamina c/estructura de aluminio para inodoros
25. Suministro e instalación de divisiones de melamina para urinarios
26. Suministro e instalación de mueble bajo flotante de melamina (baño) de 18mm color blanco, ancho de mueble 50 cm y altura de 50cm
27. Rasqueteo, lijado, masillado y pintura de muros interiores - 2 manos
28. Rasqueteo, lijado, masillado y pintura de cielorraso- 2 manos
29. Suministro e instalación de espejo de 4mm biselado 2cm en pared
30. Suministro e instalación de acabado granito en tablero de lavamanos

C. INSTALACIONES SANITARIAS

31. Suministro e instalación de inodoro onepeace inc/tapas y accesorios
32. Suministro e instalación de urinario seco
33. Suministro e instalación de lavatorio tipo ovalin empotrado
34. Suministro e instalación de trampa para lavatorio
35. Suministro e instalación de grifería temporizadora
36. Suministro e instalación registro cromado de 2"
37. Suministro e instalación de grifería para jardín 1/2"
38. Suministro e instalación de tapon macho pvc para pto. de urinario – anulación
39. Suministro e instalación de válvulas de interrupción (diámetros variables d=1/2" - 2")- incluye accesorios
40. Suministro e instalación de salida de agua de 1/2" para griferías - incluye accesorios – reubicación
41. Suministro e instalación de salida de desagüe para urinario -reubicación
42. Suministro, instalación y mantenimiento de registro roscado de 4"

D. INSTALACIONES ELECTRICAS

43. Suministro e instalación de panel led 60x60cm 4000lm luz blanca
44. Suministro e instalación de interruptor simple

6. CARACTERISTICAS y CONDICIONES

El servicio consiste en el "ACONDICIONAMIENTO DE BAÑOS, LOCAL SL04 - UNFV" que permita brindar condiciones óptimas para el correcto uso de los servicios higiénicos.

7. PRESTACIONES ACCESORIAS

El servicio no contempla prestaciones accesorias.

8. LUGAR Y PLAZO DE EJECUCIÓN DE LA PRESTACIÓN

- La ejecución de la prestación será en el Local SL04, en la Facultad de Arquitectura y Urbanismo, ubicado en Pasaje Paez N° 140, Jesus María -Lima
- El plazo total de ejecución será de 30 días calendario.

9. DOCUMENTOS ENTREGABLES

No existen documentos entregables.

EDUCA/.

Calle San Marcos N°351 - Pueblo Libre - Central Telefónica: 7480888, anexo 8386 – Telefax: 4616403



10. FORMA DE PAGO

El pago se realizará a la finalización del servicio, previa conformidad de la oficina de inversiones.

11. OBLIGACIONES

DEL CONTRATISTA:

- Inspeccionar el lugar de la prestación
- Ejecutar el servicio de acuerdo a los términos de referencia
- Realizar el servicio en el plazo establecido
- Los equipos y/o materiales deben ser de primera calidad.

DE LA INSTITUCIÓN

- Otorgar la Conformidad del Servicio
- Realizar el pago luego de efectuada la Conformidad

12. FORMULAS DE REAJUSTE (de corresponder)

No corresponde al presente servicio.

13. ADELANTOS (de corresponder)

No corresponde al presente servicio.

14. MODALIDAD DE EJECUCIÓN CONTRACTUAL (de corresponder)

No corresponde al presente servicio.

15. SISTEMA DE CONTRATACION

SUMA ALZADA.

16. DECLARATORIA DE VIABILIDAD

No corresponde al presente servicio.

17. PENALIDADES

Penalidad por Mora en la ejecución de la prestación:

En caso de retraso injustificado del contratista en la ejecución de las prestaciones objeto del contrato, la Entidad le aplica automáticamente una penalidad por mora por cada día de atraso. La penalidad se aplica automáticamente y se calcula de acuerdo a la siguiente fórmula:

$$\text{Penalidad diaria} = \frac{0.10 \times \text{Monto}}{F \times \text{plazo en días}}$$

Donde F tiene los siguientes valores:

a) Para plazos menores o iguales a sesenta (60) días, para bienes, servicios en general, consultorías y ejecución de obras: F = 0.40.

b) Para plazos mayores a sesenta (60) días:

b.1) Para bienes, servicios en general y consultorías: F = 0.25.

b.2) Para obras: F = 0.15

Tanto el monto como el plazo se refieren, según corresponda, a la ejecución total del servicio o a la obligación parcial, de ser el caso, que fuera materia de retraso.

EDUCA/.

Calle San Marcos N°351 - Pueblo Libre - Central Telefónica: 7480888, anexo 8386 - Telefax: 4616403



Se considera justificado el retraso, cuando el contratista acredite, de modo objetivamente sustentado, que el mayor tiempo transcurrido no le resulta imputable. Esta calificación del retraso como justificado no da lugar al pago de gastos generales ni costos directos de ningún tipo.

18. SUB CONTRATACIÓN (de corresponder)

No corresponde al presente servicio.

19. CONFIDENCIALIDAD

No existen documentos de confiabilidad.

20. VICIOS OCULTOS

No corresponde al presente servicio.

21. INFORME TÉCNICO PREVIO DEL ÁREA TÉCNICA (Mantenimiento, Publicidad/Software) de corresponder

No corresponde al presente servicio.

22. FICHA DE HOMOLOGACIÓN

No corresponde al presente servicio.

23. ANEXOS

No corresponde al presente servicio.

25. CONDICIONES DE LOS CONSORCIOS

De conformidad con el numeral 49.5 del artículo 49 del Reglamento, el área usuaria puede incluir lo siguiente:

- 1) El número máximo de consorciados es de 2 empresas.
- 2) El porcentaje mínimo de participación de cada consorciado es de 50%.
- 3) El porcentaje mínimo de participación en la ejecución del contrato, para el integrante del consorcio que acredite mayor experiencia, es de 50%.

EDUCA/.

Calle San Marcos N°351 - Pueblo Libre - Central Telefónica: 7480888, anexo 8386 – Telefax: 4616403



Universidad Nacional
Federico Villarreal

**OFICINA DE
INVERSIONES**



V°B° y SELLO

Mg. Arq. EDUARDO DE LA CRUZ ALMEYDA
RESPONSABLE DEL AREA USUARIA



ACONDICIONAMIENTO DE BAÑOS, LOCAL SL04 - UNFV

UNIVERSIDAD NACIONAL FEDERICO VILLARREAL

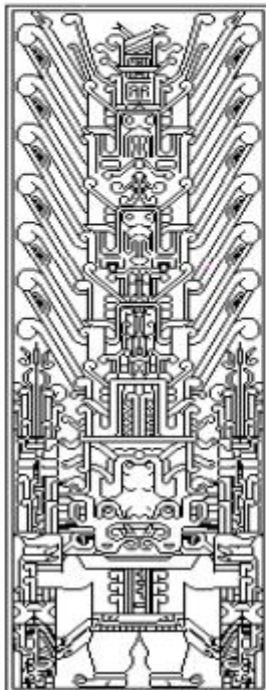

MEMORIA DESCRIPTIVA

SERVICIO:

ACONDICIONAMIENTO DE BAÑOS, LOCAL SL04 - UNFV

OFICINA DE INVERSIONES

Unidad Formuladora de inversiones

Unidad Ejecutora de Inversiones

Enero 2025

CARPETA TÉCNICA

MEMORIA DESCRIPTIVA



MEMORIA DESCRIPTIVA

1.0 DEL PROYECTO

La presente Memoria Descriptiva, corresponde al **ACONDICIONAMIENTO DE BAÑOS, LOCAL SL04 – UNFV**; en la Facultad de Arquitectura Predio N°03, para personas con discapacidad de la Universidad Nacional Federico Villarreal en la localidad Jesús María, distrito de Jesús María, provincia Lima, departamento Lima. La implementación servirá para mejorar la infraestructura de los servicios higiénicos en beneficio de la comunidad universitaria de la Facultad de Arquitectura y Urbanismo en el local SL04.

El objetivo principal es brindar condiciones óptimas y de confort para el correcto uso de los servicios ubicados en el Pabellón B del local SL04.

2.0 GENERALIDADES

La Facultad de Arquitectura y Urbanismo, cuenta actualmente con una calificada plana docente, con un adecuado soporte de apoyo profesional y técnico-administrativo, modernos laboratorios.

Asimismo, dicha facultad está compuesta por ambientes académicos los cuales requieren un mejoramiento, siendo la intervención en los baños de discapacitados.

A fin de mantener las condiciones apropiadas de la infraestructura se procederá a realizar el acondicionamiento de los baños del 2do y 3er piso del Pabellón B ubicado en el local SL04.



3.0 DE LA UBICACIÓN

El presente servicio a ejecutar se ubica en el Local SL04 de la UNFV, con dirección en Pasaje Páez N°140, Jesús María

4.0 DE LOS TRABAJOS

El servicio contempla los siguientes trabajos:

A. TRABAJOS PRELIMINARES, SEGURIDAD Y SALUD

01. Desmontaje de grifería

ACONDICIONAMIENTO DE BAÑOS, LOCAL SLD4 - UNFV

02. Desmontaje de inodoro
03. Desmontaje de divisiones de cubículos de baños
04. Desmontaje de artefactos de iluminación
05. Desmontaje de lavamanos
06. Desmontaje de urinarios
07. Remoción de cerámicos (piso y muros)
08. Desmontaje de espejo
09. Desmontaje de dispensador de papel higiénico, papel toalla, jabón líquido
10. Desmontaje de interruptor
11. Desmontaje de puerta de madera
12. Remoción de cerámicos en tablero de lavamanos
13. Desmontaje de válvula-llave de paso
14. Picado, mantenimiento y reparación de tuberías fisuradas
15. Remoción de sardinal de ducha
16. Transporte de equipos y herramientas
17. Acarreo manual de material excedente y eliminación

B. ARQUITECTURA

18. Muro de ladrillo pandereta mezcla c:a 1:5, tipo iv, listo para tarrajear de canto
19. Tarrajeo mezcla c:a, e:1.5cm de muros interiores
20. Resanes generales
21. Suministro e instalación de porcelanato de alto tránsito
22. Suministro e instalación de porcelanato para contrazocalo
23. Suministro e instalación de puerta de madera contraplacada
24. Suministro e instalación de puertas de melamina c/estructura de aluminio para inodoros
25. Suministro e instalación de divisiones de melamina para urinarios
26. Suministro e instalación de mueble bajo flotante de melamina (baño) de 18mm color blanco, ancho de mueble 50 cm y altura de 50cm
27. Rasqueteo, lijado, masillado y pintura de muros interiores - 2 manos
28. Rasqueteo, lijado, masillado y pintura de cielorraso- 2 manos
29. Suministro e instalación de espejo de 4mm biselado 2cm en pared
30. Suministro e instalación de acabado granito en tablero de lavamanos

C. INSTALACIONES SANITARIAS

31. Suministro e instalación de inodoro onepeace inc/tapas y accesorios
32. Suministro e instalación de urinario seco
33. Suministro e instalación de lavatorio tipo ovalin empotrado
34. Suministro e instalación de trampa para lavatorio
35. Suministro e instalación de grifería temporizadora
36. Suministro e instalación registro cromado de 2"
37. Suministro e instalación de grifería para jardín 1/2"
38. Suministro e instalación de tapon macho pvc para pto. de urinario – anulación
39. Suministro e instalación de válvulas de interrupción (diámetros variables d=1/2" - 2")- incluye accesorios
40. Suministro e instalación de salida de agua de 1/2" para griferías - incluye accesorios – reubicación
41. Suministro e instalación de salida de desagüe para urinario -reubicación
42. Suministro, instalación y mantenimiento de registro roscado de 4"

D. INSTALACIONES ELECTRICAS

43. Suministro e instalación de panel led 60x60cm 4000lm luz blanca
44. Suministro e instalación de interruptor simple

CARPETA TÉCNICA

MEMORIA DESCRIPTIVA



ACONDICIONAMIENTO DE BAÑOS, LOCAL SL04 - UNFV

5.0 INICIO DE LOS TRABAJOS

La fecha de inicio de ejecución del servicio será considerada desde el momento en que la Oficina de Inversiones le entregue el área a ser intervenida, apto para el inicio de los trabajos a realizar y con la Firma del Acta de Inicio.

6.0 PRESUPUESTO

Los postores al momento de la presentación de ofertas deberán incluir el presupuesto según modelo adjunto.

7.0 PLAZO DE EJECUCIÓN

El plazo total para ejecutar este servicio será de 30 días calendario.

8.0 PENALIDADES:

Penalidad por Mora en la ejecución de la prestación:

En caso de retraso injustificado del contratista en la ejecución de las prestaciones objeto del contrato, la Entidad le aplica automáticamente una penalidad por mora por cada día de atraso. La penalidad se aplica automáticamente y se calcula de acuerdo a la siguiente fórmula:

$$\text{Penalidad diaria} = \frac{0.10 \times \text{Monto}}{F \times \text{plazo en días}}$$

Donde F tiene los siguientes valores:

a) Para plazos menores o iguales a sesenta (60) días, para bienes, servicios en general, consultorías y ejecución de obras: $F = 0.40$.

b) Para plazos mayores a sesenta (60) días:

b.1) Para bienes, servicios en general y consultorías: $F = 0.25$.

b.2) Para obras: $F = 0.15$

Tanto el monto como el plazo se refieren, según corresponda, a la ejecución total del servicio o a la obligación parcial, de ser el caso, que fuera materia de retraso.

Se considera justificado el retraso, cuando el contratista acredite, de modo objetivamente sustentado, que el mayor tiempo transcurrido no le resulta imputable.

Esta calificación del retraso como justificado no da lugar al pago de gastos generales ni costos directos de ningún tipo.

9.0 PERIODO DE GARANTIA

El período será de 24 meses a partir de la Conformidad.

10.0 FORMA DE PAGO

Al finalizar el servicio, previa entrega de conformidad efectuada por la institución.

11.0 MODALIDAD DE EJECUCIÓN CONTRACTUAL

No corresponde.

12.0 CONSORCIOS

De conformidad con el numeral 49.5 del artículo 49 del Reglamento, el área usuaria puede incluir lo siguiente:

1) El número máximo de consorciados es de 2 empresas.

2) El porcentaje mínimo de participación de cada consorciado es de 50%.



- 3) El porcentaje mínimo de participación en la ejecución del contrato, para el integrante del consorcio que acredite mayor experiencia, es de 50%.

14.0 SISTEMA DE CONTRATACIÓN
SUMA ALZADA.



ACONDICIONAMIENTO DE BAÑOS, LOCAL SL04 - UNFV

UNIVERSIDAD NACIONAL FEDERICO VILLARREAL

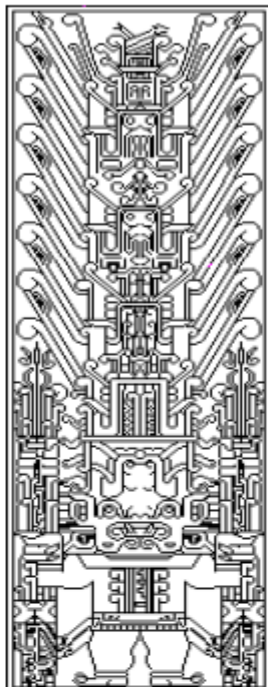

TÉRMINOS DE REFERENCIA

ACONDICIONAMIENTO DE BAÑOS, LOCAL SL04 - UNFV

OFICINA DE INVERSIONES

Unidad Formuladora de Inversiones

Unidad Ejecutora de Inversiones

Enero 2025

CARPETA TÉCNICA

ESPECIFICACIONES TÉCNICAS

ACONDICIONAMIENTO DE BAÑOS, LOCAL SL04 - UNFV

TÉRMINOS DE REFERENCIA

GENERALIDADES

ALCANCES DE LOS TÉRMINOS DE REFERENCIA

En el presente documento, se describen los trabajos que deberán realizarse para la ejecución de Servicio de Acondicionamiento de baños, Local SL04 - UNFV, ubicado en el Pasaje Páez N° 140, en el Distrito de Jesús María, provincia y departamento de Lima.

Estas especificaciones tienen carácter general, en caso de cualquier discrepancia con lo señalado en los planos del proyecto, será válido lo indicado en estos últimos.

CONDICIONES GENERALES

Estos términos de referencia tienen carácter general, queda en consecuencia entendido que más allá de sus términos, el Profesional responsable tiene autoridad en el servicio, sobre la calidad de los materiales y sobre el método a seguir para la ejecución correcta de los trabajos, también podrá ampliar los presentes términos de referencia precisando el método más conveniente que sea necesario para llevar adelante cualquier trabajo que no se encuentre claramente definido o comprendido en este documento.

MATERIALES

Los materiales que se empleen en el Servicio, serán nuevos, de primera calidad y de conformidad con lo especificado en el plano del proyecto y/o el presente documento, los materiales que vinieran envasados deberán entrar al área del servicio en sus recipientes originales, intactos y debidamente sellados. En general todos los materiales estarán sujetos a la aprobación del profesional responsable.

1. TRABAJOS PRELIMINARES, SEGURIDAD Y SALUD

1.1. TRABAJOS PRELIMINARES

1.1.1. REMOCIONES

1.1.1.1 DESMONTAJE DE GRIFERIA

DESCRIPCIÓN

Esta partida comprende los trabajos que deben ejecutarse para el desmontaje de 12 unidades de griferías de los SS.HH. del Pabellón B según se indica en los planos.

PROCESO CONSTRUCTIVO

Con la ayuda de herramientas manuales se procederá a ejecutar esta partida. El trabajo se efectuará cuidadosamente y prestando, el Contratista, toda la atención necesaria para proteger en la medida de lo posible la integridad de estos elementos.

MÉTODO DE MEDICIÓN

Unidad de Medida: se mide en unidades (und)

1.1.1.2 DESMONTAJE DE INODORO

DESCRIPCIÓN

Esta partida comprende los trabajos que deben ejecutarse para el desmontaje de 8 inodoros de los SS.HH. del Pabellón B según se indica en los planos.

PROCESO CONSTRUCTIVO

Con la ayuda de herramientas manuales se procederá a ejecutar esta partida. El trabajo se efectuará cuidadosamente y prestando, el Contratista, toda la atención necesaria para proteger en la medida de lo posible la integridad de estos elementos.

CARPETA TÉCNICA

ESPECIFICACIONES TÉCNICAS



ACONDICIONAMIENTO DE BAÑOS, LOCAL SL04 - UNFV

MÉTODO DE MEDICIÓN

Unidad de Medida: se mide en unidades (und)

1.1.1.3 DESMONTAJE DE PUERTAS DE CUBÍCULOS DE BAÑOS

DESCRIPCIÓN

Esta partida comprende los trabajos que deben ejecutarse para el desmontaje de puertas de los cubículos de inodoros de los SS.HH. del Pabellón B según se indica en los planos.

PROCESO CONSTRUCTIVO

Con la ayuda de herramientas manuales se procederá a ejecutar esta partida. El trabajo se efectuará cuidadosamente y prestando, el Contratista, toda la atención necesaria para proteger en la medida de lo posible la integridad de estos elementos.

MÉTODO DE MEDICIÓN

Unidad de Medida: se mide en metros lineales (mL.)

1.1.1.4 DESMONTAJE DE ARTEFACTOS DE ILUMINACIÓN

DESCRIPCIÓN

Esta partida comprende los trabajos que deben ejecutarse para el desmontaje de artefactos de iluminación en los SS.HH. del Pabellón B según se indica en los planos.

PROCESO CONSTRUCTIVO

Con la ayuda de herramientas manuales se procederá a ejecutar esta partida. El trabajo se efectuará cuidadosamente y prestando, el Contratista, toda la atención necesaria para proteger en la medida de lo posible la integridad de estos elementos.

MÉTODO DE MEDICIÓN

Unidad de Medida: se mide en piezas (pza.)

1.1.1.5 DESMONTAJE DE LAVAMANOS

DESCRIPCIÓN

Esta partida comprende los trabajos que deben ejecutarse para el desmontaje de lavamanos de los SS.HH. del Pabellón B según se indica en los planos.

PROCESO CONSTRUCTIVO

Con la ayuda de herramientas manuales se procederá a ejecutar esta partida. El trabajo se efectuará cuidadosamente y prestando, el Contratista, toda la atención necesaria para proteger en la medida de lo posible la integridad de estos elementos.

MÉTODO DE MEDICIÓN

Unidad de Medida: se mide en unidades (und.)

1.1.1.6 DESMONTAJE DE URINARIOS

DESCRIPCIÓN

Esta partida comprende los trabajos que deben ejecutarse para el desmontaje de 8 unidades de urinarios de los SS.HH. del Pabellón B según se indica en los planos.

PROCESO CONSTRUCTIVO

Con la ayuda de herramientas manuales se procederá a ejecutar esta partida. El trabajo se efectuará cuidadosamente y prestando, el Contratista, toda la atención necesaria para proteger en la medida de lo posible la integridad de estos elementos.

MÉTODO DE MEDICIÓN

Unidad de Medida: se mide en unidades (und.)

1.1.1.7 REMOCIÓN DE CERÁMICOS (PISO Y MUROS)

DESCRIPCIÓN

Esta partida comprende los trabajos que deben ejecutarse para la remoción de cerámicos en pisos y muros de los SS.HH. del Pabellón B según se indica en los planos.

ACONDICIONAMIENTO DE BAÑOS, LOCAL SL04 - UNFV

PROCESO CONSTRUCTIVO

Con la ayuda de herramientas manuales se procederá a ejecutar esta partida. El trabajo se efectuará cuidadosamente y prestando, el Contratista, toda la atención necesaria para proteger en la medida de lo posible la integridad de estos elementos.

MÉTODO DE MEDICIÓN

Unidad de Medida: se mide en metros cuadrados (m2)

1.1.1.8 DESMONTAJE DE ESPEJO

DESCRIPCIÓN

Esta partida comprende los trabajos que deben ejecutarse para el desmontaje de 8 unidades de espejo existente en los SS.HH. del Pabellón B según indica en los planos

PROCESO CONSTRUCTIVO

Con la ayuda de herramientas manuales se procederá a ejecutar esta partida. El trabajo se efectuará cuidadosamente y prestando, el Contratista, toda la atención necesaria para proteger en la medida de lo posible la integridad de estos elementos.

MÉTODO DE MEDICIÓN

Unidad de Medida: se mide en unidades (und.)

1.1.1.9 DESMONTAJE DE DISPENSADOR DE PAPEL HIGIENICO, PAPEL TOALLA, JABÓN LIQUIDO

DESCRIPCIÓN

Esta partida comprende los trabajos que deben ejecutarse para el desmontaje de dispensadores de papel higiénico, papel toalla y jabón líquido existentes en los SS.HH. del Pabellón B, los cuales serán reinstalados posteriormente.

PROCESO CONSTRUCTIVO

Con la ayuda de herramientas manuales se procederá a ejecutar esta partida. El trabajo se efectuará cuidadosamente y prestando, el Contratista, toda la atención necesaria para proteger en la medida de lo posible la integridad de estos elementos.

MÉTODO DE MEDICIÓN

Unidad de Medida: se mide en unidades (und)

1.1.1.10 DESMONTAJE DE INTERRUPTOR

DESCRIPCIÓN

Esta partida comprende los trabajos que deben ejecutarse para el desmontaje de interruptores en los SS.HH. del Pabellón B.

MÉTODO DE MEDICIÓN

Unidad de Medida: se mide en unidades (und.)

1.1.1.11 DESMONTAJE DE PUERTAS DE MADERA

DESCRIPCIÓN

Esta partida comprende los trabajos que deben ejecutarse para el desmontaje de puertas de ingreso a los SS.HH. del Pabellón B según se indica en los planos.

PROCESO CONSTRUCTIVO

Con la ayuda de herramientas manuales se procederá a ejecutar esta partida. El trabajo se efectuará cuidadosamente y prestando, el Contratista, toda la atención necesaria para proteger en la medida de lo posible la integridad de estos elementos.

MÉTODO DE MEDICIÓN

Unidad de Medida: se mide en unidades (und.)

1.1.1.12 REMOCION DE CÉRAMICOS EN TABLERO DE LAVAMANOS

DESCRIPCIÓN

Esta partida comprende los trabajos que deben ejecutarse para la remoción de cerámicos en los tableros de lavamanos de los SS.HH. del Pabellón B según se indica en los planos.



ACONDICIONAMIENTO DE BAÑOS, LOCAL SL04 - UNFV

PROCESO CONSTRUCTIVO

Con la ayuda de herramientas manuales se procederá a ejecutar esta partida. El trabajo se efectuará cuidadosamente y prestando, el Contratista, toda la atención necesaria para proteger en la medida de lo posible la integridad de estos elementos.

MÉTODO DE MEDICIÓN

Unidad de Medida: se mide en metros cuadrados (m2)

1.1.1.13 DESMONTAJE DE VÁLVULA – LLAVE DE PASO

Esta partida comprende los trabajos que deben ejecutarse para la remoción de válvula – llave de paso de los SS.HH. del Pabellón B según se indica en los planos.

PROCESO CONSTRUCTIVO

Con la ayuda de herramientas manuales se procederá a ejecutar esta partida. El trabajo se efectuará cuidadosamente y prestando, el Contratista, toda la atención necesaria para proteger en la medida de lo posible la integridad de estos elementos.

MÉTODO DE MEDICIÓN

Unidad de Medida: se mide en metros cuadrados (und.)

1.1.2. DEMOLICIONES

1.1.2.1. PICADO, MANTENIMIENTO Y REPARACIÓN DE TUBERÍAS FISURADAS

DESCRIPCIÓN

Esta partida comprende los trabajos que deben ejecutarse para el picado, mantenimiento y reparación de las tuberías fisuradas que están generando filtración en los SS.HH del Pabellón B

PROCESO CONSTRUCTIVO

Con la ayuda de herramientas manuales se procederá a ejecutar esta partida. El trabajo se efectuará cuidadosamente y prestando, el Contratista, toda la atención necesaria para proteger en la medida de lo posible la integridad de estos elementos.

MÉTODO DE MEDICIÓN

Unidad de Medida: se mide global (glb.)

1.1.2.2. REMOCION DE SARDINEL DE DUCHA

DESCRIPCIÓN

Esta partida comprende los trabajos que deben ejecutarse para el picado y remoción del sardinel de la ducha en los SS. HH. de varones del 2do, 3er y 4to piso del Pabellón B

PROCESO CONSTRUCTIVO

Con la ayuda de herramientas manuales se procederá a ejecutar esta partida. El trabajo se efectuará cuidadosamente y prestando, el Contratista, toda la atención necesaria para proteger en la medida de lo posible la integridad de estos elementos.

MÉTODO DE MEDICIÓN

Unidad de Medida: se mide metros cuadrados (m2.)

1.1.3. TRABAJOS PRELIMINARES

1.1.3.1. TRANSPORTE DE EQUIPOS Y HERRAMIENTAS

DESCRIPCIÓN

Esta partida comprende los trabajos que deben ejecutarse para el transporte y movilización de herramientas y máquinas para el desarrollo de los trabajos a realizar en el servicio.

MÉTODO DE MEDICIÓN

Unidad de Medida: se mide (Glb.) Global.



ACONDICIONAMIENTO DE BAÑOS, LOCAL SL04 - UNFV

1.1.3.2. ACARREO MANUAL DE MATERIAL EXCEDENTE Y ELIMINACION

DESCRIPCIÓN

Esta partida comprende los trabajos que deben ejecutarse para el acarreo y la eliminación de material excedente del ambiente a intervenir. Esta partida se destina a eliminar los materiales producto de los cortes y picados en piso. Se debe tener especial cuidado de tal manera de no apilar los excedentes en forma que ocasionen innecesarias interrupciones al tránsito, así como no deben ocasionar molestias con el polvo que generen estos trabajos de apilamiento, carguío y transporte que forma parte de la partida.

La partida incluye la eliminación del material cuyo destino final deberá ser un botadero. Según los trabajos realizados previamente a esta partida, el volumen a eliminar será tomado en global.

MÉTODO DE MEDICIÓN

Unidad de Medida: se mide (Glb.) de material excedente a eliminar.

2. ARQUITECTURA

2.1. MUROS Y TABIQUES

2.1.1. MURO DE LADRILLO PANDERETA MEZCLA C:A 1:5, TIPO IV, DE CANTO

DESCRIPCIÓN

Esta partida comprende los trabajos que deben ejecutarse para el asentado de 0.69 m2 en muro tipo canto de ladrillo para sardinel de concreto según indica en los planos.

PROCESO CONSTRUCTIVO

La mano operativa empleada en las construcciones de albañilería será calificada, debiendo supervisarse el cumplimiento de las siguientes exigencias básicas: Que los muros se construyan a plomo y en línea. Que todas las juntas horizontales y verticales queden completamente llenas de mortero. Que el espesor de las juntas de mortero sea como mínimo 10mm y en promedio de 15mm. Que las unidades de albañilería se asienten con las superficies limpias y sin agua libre, pero con el siguiente tratamiento previo: Para unidades de arcilla de fabricación industrial: inmersión en agua inmediatamente antes del asentado. Que se mantenga el temple del mortero mediante el reemplazo del agua que se pueda haber evaporado. El plazo del retemplado no excederá la fragua inicial del cemento. El mortero será preparado sólo en la cantidad adecuada para el uso de una hora, no permitiéndose el empleo de morteros remezclados. Que las instalaciones se coloquen de acuerdo con los indicado en el Reglamento. Los recorridos de las instalaciones serán siempre verticales y por ningún motivo se picará o se recortará el muro para alojarlas.

MÉTODO DE MEDICIÓN

Unidad de Medida: se mide (m2) metros cuadrados.

2.2. REVOQUES Y REVESTIMIENTOS

2.2.1. TARRAJEO MEZCLA C:A, E:1.5CM DE MUROS INTERIORES

DESCRIPCIÓN

Esta partida comprende los trabajos que deben ejecutarse para el tarrajeo de 152.45 m2 en los muros interiores según indica en los planos. La partida se ejecutará posterior a la culminación de la remoción de cerámico en el zócalo.

PROCESO CONSTRUCTIVO

Con la ayuda de herramientas manuales se procederá a ejecutar esta partida, que se realizará para revestir o enlucir las paredes con una mezcla de mortero, la cual debe tener un espesor de 1 a 2cm. Primero se humedecerá la superficie a rellenar, aplicando suficiente agua para evitar que el paño se queme, luego se preparará el mortero y se aplicará sobre la superficie, empezando por la parte superior en capas uniformes, luego consisten en dar un acabado uniforme, se deberá pasar la paleta sobre la superficie, frotando con el mortero con movimientos giratorios hasta conseguir una superficie uniforme, luego pasar el frotacho cuadrado con movimientos giratorios y también de arriba hacia abajo, y viceversa. Humedecer con brocha en caso de estar muy seco.



ACONDICIONAMIENTO DE BAÑOS, LOCAL SL04 - UNFV

Para finalizar bolear las aristas con frotacho largo o con boleador metálico. Esto se logra presionando y dándole la forma con el frotacho de acuerdo con el boleado que se quiere obtener.

MÉTODO DE MEDICIÓN

Unidad de Medida: se mide metros cuadrados. (m2)

2.2.2. RESANES GENERALES

DESCRIPCIÓN

Esta partida comprende los trabajos que deben ejecutarse para el empastado de los muros interiores con un acabado listo para posteriormente poder pintarlos, dentro de las áreas a intervenir y el resane de toda la infraestructura que haya sido dañada durante la prestación de servicio. Con una superficie total que se considerará como global.

PROCESO CONSTRUCTIVO

Con la ayuda de herramientas manuales y equipos se procederá a ejecutar esta partida. Este rubro de empastado de paredes corresponderá a la capa de empaste que se coloca sobre los elementos verticales que son paredes o muros que han sido previamente revestidos y/o pulidos con mortero, obteniéndose como resultado una superficie lisa y totalmente acabada, lista para recibir la capa de pintura.

El trabajo de empastado se lo podrá ejecutar cuando el revestimiento de los elementos a empastar (paredes) se encuentren totalmente secos y sin rastro de humedad. Antes de la aplicación se deberá lijar las paredes (con lija de grano grueso), tratando de eliminar todas las salientes y residuos del mortero de revestido.

Cuando la superficie este correctamente lijada y sin imperfecciones, se procederá a colocar una capa de material para empastado. Una vez que se ha secado la primera capa, se deberá volver a lijar (con lija de grano fino), de manera especial aquellas partes que se observan irregulares y nuevamente se colocará una capa final de producto para empastar, de ser necesario se colocará una tercera capa de empaste. Entendiéndose que para este fin se deberá utilizar empaste interior y exterior

MÉTODO DE MEDICIÓN

Unidad de Medida: se mide [Glb.] Global.

CONDICIÓN DE VALORIZACIÓN

El pago se hará al precio unitario respectivo, según la unidad de medida, por todo trabajo ejecutado satisfactoriamente de acuerdo con la presente especificación, aceptado por la inspección.

2.3. PISOS Y CONTRAPISOS

2.3.1. SUMINISTRO E INSTALACION DE PORCELANATO DE ALTO TRANSITO

DESCRIPCIÓN

Esta partida comprende los trabajos que deben ejecutarse para la adquisición y colocación de porcelanato de alto tránsito en el piso de los SS.HH. del Pabellón B según indica en los planos. Las dimensiones del porcelanato deberán ser de 60cm x 60cm, cruceta de 2mm. Color a definir con la Oficina de Inversiones.

PROCESO CONSTRUCTIVO

Con la ayuda de herramientas manuales se procederá a ejecutar esta partida. El trabajo se iniciará con la limpieza de la superficie, con el objetivo de eliminar impurezas que provoque mala adherencia. Trazar sobre la superficie a enchapar una escuadra guía, esta se marca considerando el modo en que se van a disponer las piezas y hacia donde se van a dejar los cortes. No se necesita remojar las piezas ni la superficie a enchapar, se aplicará el pegamento sobre la superficie extendiéndolo uniformemente con el lado liso del raspín y luego se rayará con el lado dentado, se debe utilizar siempre rapones con la misma área. Una vez colocado y distribuido el pegamento, se colocará el porcelanato sin deslizarlo ya que de esta manera se corre el



ACONDICIONAMIENTO DE BAÑOS, LOCAL SL04 - UNFV

pegamento. Para que se asiente la pieza, darle pequeños golpes con un mazo de goma.

El área de las juntas entre las unidades de enchape, estarán fijadas en función a la arquitectura. Sin embargo, en algunos casos se pueden llegar hasta 5mm dependiendo del tamaño de las piezas y de la exposición a las gradientes térmicas. El espesor uniforme de la junta se garantizará con el uso de separadores plásticos (cruceas).

Las manchas de adhesivo deberán ser retiradas con esponja húmeda antes del fraguado, se dejará secar la instalación 2 días antes de fraguar, para evitar manchas en las juntas. La fragua se coloca en el fraguador y se aplica haciendo movimientos diagonales, verticales u horizontales en la superficie total del porcelanato, procurando siempre volver a pasar el fraguador limpio para quitar el exceso de fragua. La fragua debe cubrir todas las juntas entre piezas para evitar que la humedad filtre hacia el muro. En los bordes o aristas se instalará un perfil de PVC color del porcelanato (rodoplas). Luego de finalizada las labores de instalación se procederá a proteger toda la zona del enchape con plástico o cartón corrugado asegurando que el polvo ni el tránsito lo dañen.

MÉTODO DE MEDICIÓN

Unidad de Medida: se mide (m2) metro cuadrado.

2.4. ZÓCALOS Y ENCHAPES

2.4.1 CERAMICO Y PORCELANATO

2.4.1.1 SUMINISTRO E INSTALACION DE PORCELANATO PARA CONTRAZOCALO

DESCRIPCIÓN

Esta partida comprende los trabajos que deben ejecutarse para la adquisición y colocación de porcelanato en los muros de los SS.HH. del Pabellón B según indica en los planos. Las dimensiones del porcelanato deberán ser de 60cm x 60cm, crucea de 2mm. Color a definir con la Oficina de Inversiones.

PROCESO CONSTRUCTIVO

Con la ayuda de herramientas manuales se procederá a ejecutar esta partida. El trabajo se iniciará con la limpieza de la superficie, con el objetivo de eliminar impurezas que provoque mala adherencia. Trazar sobre la superficie a enchapar una escuadra guía, esta se marca considerando el modo en que se van a disponer las piezas y hacia donde se van a dejar los cortes. No se necesita remojar las piezas ni la superficie a enchapar, se aplicará el pegamento sobre la superficie extendiéndolo uniformemente con el lado liso del raspín y luego se rayará con el lado dentado, se debe utilizar siempre raperos con la misma área. Una vez colocado y distribuido el pegamento, se colocará el porcelanato sin deslizarlo ya que de esta manera se corre el pegamento. Para que se asiente la pieza, darle pequeños golpes con un mazo de goma.

El área de las juntas entre las unidades de enchape, estarán fijadas en función a la arquitectura. Sin embargo, en algunos casos se pueden llegar hasta 5mm dependiendo del tamaño de las piezas y de la exposición a las gradientes térmicas. El espesor uniforme de la junta se garantizará con el uso de separadores plásticos (cruceas).

Las manchas de adhesivo deberán ser retiradas con esponja húmeda antes del fraguado, se dejará secar la instalación 2 días antes de fraguar, para evitar manchas en las juntas. La fragua se coloca en el fraguador y se aplica haciendo movimientos diagonales, verticales u horizontales en la superficie total del porcelanato, procurando siempre volver a pasar el fraguador limpio para quitar el exceso de fragua. La fragua debe cubrir todas las juntas entre piezas para evitar que la humedad filtre hacia el muro. En los bordes o aristas se instalará un perfil de PVC color del porcelanato (rodoplas). Luego de finalizada las labores de instalación se procederá a proteger toda la zona del enchape con plástico o cartón corrugado asegurando que el polvo ni el tránsito lo dañen.



ACONDICIONAMIENTO DE BAÑOS, LOCAL SL04 - UNFV

MÉTODO DE MEDICIÓN

Unidad de Medida: se mide (m2) metro cuadrado.

2.5 CARPINTERÍA DE MADERA

2.5.1 PUERTAS

2.5.1.1 SUMINISTRO E INSTALACIÓN DE PUERTA DE MADERA CONTRAPLACADA

DESCRIPCIÓN

Esta partida comprende los trabajos que deben realizarse para la adquisición e instalación de puertas contraplacadas que se instalarán en el ingreso principal de los SS.HH del Pabellón B, según se indica en los planos. La instalación incluye los accesorios necesarios para su correcto funcionamiento. La puerta deberá tener las siguientes características:

-Carpintería: El marco a vano de madera 40mm x 70mm o similar, puerta con bastidor de 70mm x 20mm o similar, panel de HDF 4mm lisa.

-Medida: 0.90x2.10m (rectificar medidas in situ)

PROCESO CONSTRUCTIVO

Con la ayuda de herramientas manuales se procederá a ejecutar esta partida. El trabajo se efectuará cuidadosamente y prestando el Contratista toda la atención necesaria para proteger en la medida de lo posible la integridad de estos elementos.

MÉTODO DE MEDICIÓN

Unidad de Medida: se mide (und.) unidades.

2.5.2 DIVISIONES PARA SERVICIOS HIGIENICOS

2.5.2.1 SUMINISTRO E INSTALACIÓN DE PUERTAS DE MELAMINA C/ESTRUCTURA DE ALUMINIO PARA CUBÍCULOS DE INODOROS

DESCRIPCIÓN

Comprende los trabajos que deben ejecutarse para la adquisición e instalación de separadores y puertas de melamina para conformar los separadores de cubículos en el total de los baños del Pabellón B según indica en los planos. Los separadores y puertas estarán compuesto por perfiles de aluminio de sección cuadrada natural de 38.10mm x 38.10mm E=1.52mm, como armazón y tableros de melamina (espesor recomendado por especialista), las cuales serán fijadas con perfiles "U" de aluminio de 21mm x2mm E=1.25mm, a la estructura antes mencionada. Los parantes de aluminio serán anclados al piso y pared con tirafones y canoplas. Las dimensiones de las puertas serán de 1.80 m de altura por 0.70 m de ancho, la estructura deberá respetar la altura de 2.10 m coincidiendo con la altura del zócalo de porcelanato en muro y por último, en cada cubículo deberá presentar una cerradura al interior de la puerta. Se recomienda realizar las mediciones insitu. Se utilizarán todos los accesorios y materiales necesarios para su perfecto funcionamiento y estabilidad.

PROCESO CONSTRUCTIVO

Con la ayuda de herramientas manuales se procederá a ejecutar esta partida. El trabajo se efectuará cuidadosamente y prestando el Contratista toda la atención necesaria para proteger en la medida de lo posible la integridad de estos elementos.

MÉTODO DE MEDICIÓN

Unidad de Medida: se mide (mL) metro lineal.

2.5.2.2 SUMINISTRO E INSTALACIÓN DE DIVISIONES DE MELAMINA PARA URINARIOS

DESCRIPCIÓN

Esta partida comprende los trabajos que deben ejecutarse para la adquisición e instalación de divisiones de melamina para los urinarios de los baños del Pabellón B según indica en los planos.

PROCESO CONSTRUCTIVO

Con la ayuda de herramientas manuales se procederá a ejecutar esta partida. El trabajo se efectuará cuidadosamente y prestando el Contratista toda la atención necesaria para proteger en la medida de lo posible la integridad de estos elementos.



ACONDICIONAMIENTO DE BAÑOS, LOCAL SL04 - UNFV

MÉTODO DE MEDICIÓN

Unidad de Medida: se mide (mL) metro lineal.



Imagen referencial de división de melamina

2.5.2.3 SUMINISTRO E INSTALACION DE MUEBLE BAJO FLOTANTE DE MELAMINA (BAÑO) DE 18MM COLOR BLANCO, ANCHO DE MUEBLE 50 CM Y ALTURA DE 50CM

DESCRIPCIÓN

Esta partida comprende los trabajos que deben ejecutarse para la adquisición y colocación de muebles de melamina según indica en los planos. Además, la empresa contratista está en la obligación de rectificar medidas en campo. El listado los muebles de melamina deberá tener las siguientes características, considerando que las medidas son aproximadas:

CARPINTERÍA DE MADERA	TIPO	DIMENSIONES (m)			
		LONG.	ANCHO	ALT.	CANT.
TABIQUE	-	1.70	0.50	0.50	2.00
CARACTERÍSTICAS: <ul style="list-style-type: none">- TABLERO DE MELAMINA ANCLADO AL MURO DEBAJO DE LA MESADA DE CONCRETO.- ESPESOR DE TABLERO DE MELAMINA EN 18MM COLOR BLANCO.- BISAGRAS FIJAS, LAS PUERTAS DEL MUEBLE DEBEN TENER UN SISTEMA DE BLOQUEO POR LLAVE.- TAPA CANTO DE 3MM.- LA MELAMINA DEBE SER DE RESISTENCIA A LA RAYADURA, FRICCIÓN Y MANIPULACIÓN, RESISTENCIA AL AGUA HIRVIENDO Y FISURACIÓN.- CONTENIDO DE HUMEDAD PROMEDIO, 7% (+/-3%)					

PROCESO CONSTRUCTIVO Con la ayuda de herramientas manuales y/o mecánicas se procederá a ejecutar esta partida. El trabajo se efectuará cuidadosamente y prestando el Contratista toda la atención necesaria para proteger en la medida de lo posible la integridad de estos elementos. MÉTODO DE MEDICIÓN Unidad de Medida: se mide (und.) unidades, (ml.) metros lineales.

CARPETA TÉCNICA

ESPECIFICACIONES TÉCNICAS



ACONDICIONAMIENTO DE BAÑOS, LOCAL SL04 - UNFV

2.6 PINTURA

2.6.1 PINTURA DE CIELORRASOS, VIGAS Y PAREDES

2.6.1.1 RASQUETEADO, LIJADO, MASILLADO Y PINTURA DE MUROS INTERIORES - 2 MANOS C/IMPRIMANTE P/GL

DESCRIPCIÓN

Esta partida comprende los trabajos que deben ejecutarse para el pintado de muros interiores – 2 manos c/imprimante p/gl. Se realizará el pintado en los SS.HH. del Pabellón B, según se indica en los planos.

PROCESO CONSTRUCTIVO

Antes de comenzar la pintura será necesario efectuar resanes y lijado de todas las superficies, las cuales llevarán una base de imprimante de calidad, debiendo ser este de marca conocida. En superficie de paredes nuevas; se aplicará una mano de imprimante con brocha y una segunda mano de imprimante (puro) con espátula metálica, el objeto es obtener una superficie tersa e impecable; posteriormente se lijará utilizándose lija muy fina (lija de agua), necesitándose la aprobación del profesional responsable antes de la aplicación de la primera capa de pintura. Posteriormente se aplicarán dos manos de pintura. Sobre la primera mano se harán los resanes y masillados necesarios con pasta mural antes de la segunda mano definitiva.

No se aceptarán desmanches sino más bien otra mano de pintura el paño completo. Todas las superficies a las que se debe aplicar pintura deben estar secas y deberán dejarse tiempo suficiente entre las manos o capas sucesivas de pintura, a fin de permitir que ésta seque convenientemente. Es importante hacer notar que independientemente de las dos manos de pintura, la superficie pintada deberá quedar con un color parejo, por lo tanto, de ser necesario se tendrá que aplicar las manos de pintura adicionales queden uniformidad a la superficie pintada. La pintura a utilizarse será vinílica de primera calidad de las marcas reconocidas del mercado nacional, se utilizarán colores de fábrica no permitiéndose las combinaciones, salvo autorizadas por el profesional responsable.

MÉTODO DE MEDICIÓN

Unidad de Medida: se mide (m²) metros cuadrados.

CONDICIÓN DE VALORIZACIÓN

El pago se hará al precio unitario respectivo, según la unidad de medida, por todo trabajo ejecutado satisfactoriamente de acuerdo con la presente especificación, aceptado por la inspección.

2.6.1.2 RASQUETEADO, LIJADO, MASILLADO Y PINTURA DE CIELORRASO - 2 MANOS C/IMPRIMANTE P/GL

DESCRIPCIÓN

Esta partida comprende los trabajos que deben ejecutarse para el pintado de cielorraso y tuberías expuestas – 2 manos c/imprimante p/gl. Se realizará el pintado en los SS.HH. del Pabellón B, según se indica en los planos.

PROCESO CONSTRUCTIVO

Antes de comenzar la pintura será necesario efectuar resanes y lijado de todas las superficies, las cuales llevarán una base de imprimante de calidad, debiendo ser este de marca conocida. En superficie de paredes nuevas; se aplicará una mano de imprimante con brocha y una segunda mano de imprimante (puro) con espátula metálica, el objeto es obtener una superficie tersa e impecable; posteriormente se lijará utilizándose lija muy fina (lija de agua), necesitándose la aprobación del profesional responsable antes de la aplicación de la primera capa de pintura. Posteriormente se aplicarán dos manos de pintura. Sobre la primera mano se harán los resanes y masillados necesarios con pasta mural antes de la segunda mano definitiva.

No se aceptarán desmanches sino más bien otra mano de pintura el paño completo. Todas las superficies a las que se debe aplicar pintura deben estar secas y deberán dejarse tiempo suficiente entre las manos o capas sucesivas de pintura, a fin de permitir que ésta seque convenientemente. Es importante hacer notar que independientemente de las dos manos de pintura, la



ACONDICIONAMIENTO DE BAÑOS, LOCAL SL04 - UNFV

superficie pintada deberá quedar con un color parejo, por lo tanto, de ser necesario se tendrá que aplicar las manos de pintura adicionales queden uniformidad a la superficie pintada. La pintura para utilizarse será vinílica de primera calidad de las marcas reconocidas del mercado nacional, se utilizarán colores de fábrica no permitiéndose las combinaciones, salvo autorizadas por el profesional responsable.

MÉTODO DE MEDICIÓN

Unidad de Medida: se mide (m²) metros cuadrados.

CONDICIÓN DE VALORIZACIÓN

El pago se hará al precio unitario respectivo, según la unidad de medida, por todo trabajo ejecutado satisfactoriamente de acuerdo con la presente especificación, aceptado por la inspección

2.7 VIDRIOS Y CRISTALES

2.7.1 SUMINISTRO E INSTALACION DE ESPEJO DE 4MM BISELADO 2CM EN PARED

DESCRIPCIÓN

Esta partida comprende los trabajos que deben realizarse para la adquisición y colocación de espejos que se instalaran en los lavamanos de los SS.HH. del Pabellón B, según se indican en los planos. La instalación incluye los accesorios necesarios para su correcto uso. Se recomienda realizar las mediciones insitu, por otro lado, los espejos tendrán un espesor de 4mm y bisel de 2cm adosado en muro

PROCESO CONSTRUCTIVO

Con la ayuda de herramientas manuales se procederá a ejecutar esta partida. El trabajo se efectuará cuidadosamente y prestando, el Contratista, toda la atención necesaria para proteger en la medida de lo posible la integridad de estos elementos.

MÉTODO DE MEDICIÓN

Unidad de Medida: se mide (m²) metros cuadrados.

2.8 OTROS

2.8.1 SUMINISTRO E INSTALACION DE TABLERO DE GRANITO (TABLERO DE LAVAMANOS)

DESCRIPCIÓN

Esta partida comprende los trabajos que deben ejecutarse para la colocación de revestimiento con un acabado de granito según se detalla en la imagen referencial, incluyendo una falda de 12 cm aprox. y contra zócalo del mismo material con una altura de 10cm en los tableros de lavamanos de los SS.HH, según se indica en los planos.

PROCESO CONSTRUCTIVO

Con la ayuda de herramientas manuales se procederá a ejecutar esta partida. El trabajo se efectuará cuidadosamente y prestando el Contratista toda la atención necesaria para proteger en la medida de lo posible la integridad de estos elementos.

MÉTODO DE MEDICIÓN

Unidad de Medida: se mide (m²) metros cuadrados

3 INSTALACIONES SANITARIAS

3.1 APARATOS SANITARIOS

3.1.1 SUMINISTRO E INSTALACION DE INODORO ONE PIECE INC/ TAPAS Y ACCESORIOS

DESCRIPCIÓN

Esta partida comprende los trabajos que deben realizarse para la adquisición y colocación de inodoros one piece en SS.HH. del Pabellón B según se indica en los planos. Considerar incluir kit de accesorios para su correcto funcionamiento.

PROCESO CONSTRUCTIVO

Con la ayuda de herramientas manuales se procederá a ejecutar esta partida. El trabajo se efectuará cuidadosamente y prestando el Contratista toda la atención necesaria para proteger en la medida de lo posible la integridad de estos elementos.



ACONDICIONAMIENTO DE BAÑOS, LOCAL SL04 - UNFV

MÉTODO DE MEDICIÓN

Unidad de Medida: se mide (und) unidades.



Imagen referencial de inodoro one piece

3.1.2 SUMINISTRO E INSTALACION DE URINARIO SECO

DESCRIPCIÓN

Esta partida comprende los trabajos que deben realizarse para la adquisición y colocación de doce unidades de urinarios secos en los SS.HH. de hombres del Pabellón B según indica en los planos, los cuales no requieren de conexión de agua para su funcionamiento, el aislante del material plástico especial deberá reducir la formación de sedimentos en la superficie. La superficie deberá estar exenta de poros para evitar la aparición de bacterias y malos olores.

MÉTODO DE MEDICIÓN

Unidad de Medida: se mide (und) unidades.



Imagen referencial de urinario seco

3.1.3 SUMINISTRO E INSTALACION DE LAVATORIO TIPO OVALIN EMPOTRADO

DESCRIPCIÓN

Esta partida comprende los trabajos que deben realizarse para la adquisición y colocación de lavatorios tipo ovalin de diámetro de 47 cm aproximadamente en los SS.HH. del Pabellón B según se indica en los planos. Considerar incluir kit de accesorios para su correcto funcionamiento (trampa cromada o similar, desagüe de 1-1/4" o según corresponda, entre otros).

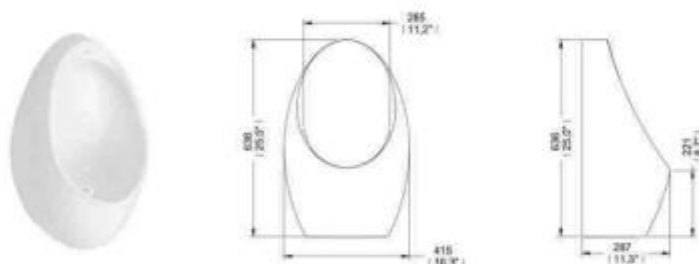
PROCESO CONSTRUCTIVO

Con la ayuda de herramientas manuales se procederá a ejecutar esta partida. El trabajo se efectuará cuidadosamente y prestando el Contratista toda la

CARPETA TÉCNICA

ESPECIFICACIONES TÉCNICAS

ACONDICIONAMIENTO DE BAÑOS, LOCAL SL04 - UNFV

atención necesaria para proteger en la medida de lo posible la integridad de estos elementos.

MÉTODO DE MEDICIÓN

Unidad de Medida: se mide (und) unidades.



Imagen referencial de lavatorio tipo ovalin empotrado

3.1.4 SUMINISTRO E INSTALACIÓN DE TRAMPA PARA LAVATORIO

DESCRIPCIÓN

Esta partida comprende los trabajos que deben ejecutarse para la adquisición e instalación de trampas para lavatorios en los SS.HH. del Pabellón B.

PROCESO CONSTRUCTIVO

Con la ayuda de herramientas manuales se procederá a ejecutar esta partida. El trabajo se efectuará cuidadosamente y prestando el Contratista toda la atención necesaria para proteger en la medida de lo posible la integridad de estos elementos.

MÉTODO DE MEDICIÓN

Unidad de Medida: se mide (und) unidades.



Imagen referencial de dispensador de jabón líquido

3.1.5 SUMINISTRO E INSTALACION DE GRIFERÍA TEMPORIZADORA

DESCRIPCIÓN

Esta partida comprende los trabajos que deben realizarse para la adquisición y colocación de griferías temporizadoras en los lavatorios empotrados y grifería con palanca en el lavatorio con pedestal según se indica en los planos. Considerar incluir kit de accesorios para su correcto funcionamiento.

CARPETA TÉCNICA

ESPECIFICACIONES TECNICAS



ACONDICIONAMIENTO DE BAÑOS, LOCAL SL04 - UNFV

PROCESO CONSTRUCTIVO

Con la ayuda de herramientas manuales se procederá a ejecutar esta partida. El trabajo se efectuará cuidadosamente y prestando el Contratista toda la atención necesaria para proteger en la medida de lo posible la integridad de estos elementos.

MÉTODO DE MEDICIÓN

Unidad de Medida: se mide (und) unidades.



Imagen referencial de griferías

3.1.6 SUMINISTRO E INSTALACIÓN DE REGISTRO CROMADO DE 2"

DESCRIPCIÓN

Esta partida comprende los trabajos que deben ejecutarse para la adquisición y colocación de registro/sumidero de diámetro de 2" en los SS.HH. del Pabellón B.

PROCESO CONSTRUCTIVO

Con la ayuda de herramientas manuales se procederá a ejecutar esta partida. El trabajo se efectuará cuidadosamente y prestando el Contratista toda la atención necesaria para proteger en la medida de lo posible la integridad de estos elementos.

MÉTODO DE MEDICIÓN

Unidad de Medida: se mide en unidades (und).

3.1.7 SUMINISTRO E INSTALACION DE GRIFERÍA PARA JARDIN 1/2"

DESCRIPCIÓN

Esta partida comprende los trabajos que deben realizarse para la adquisición y colocación de griferías para jardín según se indica en los planos. Considerar incluir kit de accesorios para su correcto funcionamiento.

PROCESO CONSTRUCTIVO

Con la ayuda de herramientas manuales se procederá a ejecutar esta partida. El trabajo se efectuará cuidadosamente y prestando el Contratista toda la atención necesaria para proteger en la medida de lo posible la integridad de estos elementos.

MÉTODO DE MEDICIÓN

Unidad de Medida: se mide en unidades (und).

3.2 SISTEMA DE AGUA

3.2.1 SUMINISTRO E INSTALACION DE TAPON MACHO PVC PARA PTO. DE URINARIO - ANULACIÓN

DESCRIPCIÓN

Esta partida comprende los trabajos que deben realizarse para la anulación de puntos de agua de urinario con la colocación de tapones macho de PVC de 1/2" o según corresponda la medición insitu. Se debe considerar que el tapón deberá quedar a nivel del muro ya que posterior a ello se colocará el porcelanato, de no ocurrir ello, se deberá realizar el picado y/o los trabajos oportunos para realizar dicha corrección.

PROCESO CONSTRUCTIVO

Con la ayuda de herramientas manuales se procederá a ejecutar esta partida. El trabajo se efectuará cuidadosamente y prestando el Contratista toda la

ACONDICIONAMIENTO DE BAÑOS, LOCAL SL04 - UNFV

atención necesaria para proteger en la medida de lo posible la integridad de estos elementos.

MÉTODO DE MEDICIÓN

Unidad de Medida: se mide (pto.) puntos.

3.2.2 SUMINISTRO E INSTALACION DE VÁLVULAS DE INTERRUPCIÓN (DIÁMETROS VARIABLES D=1/2" – 2") INCLUYE ACCESORIOS

DESCRIPCIÓN

Esta partida comprende los trabajos que deben realizarse para la reposición de válvulas de interrupción de los SS.HH. del Pabellón B. Incluye el picado de muros y/o techos para la canalización empotrada y caja con tapa.

PROCESO CONSTRUCTIVO

Con la ayuda de herramientas manuales se procederá a ejecutar esta partida. El trabajo se efectuará cuidadosamente y prestando el Contratista toda la atención necesaria para proteger en la medida de lo posible la integridad de estos elementos.

MÉTODO DE MEDICIÓN

Unidad de Medida: se mide (ml.) metro lineal.



Imagen referencial de caja para válvula de interrupción

3.2.3 SUMINISTRO E INSTALACION DE SALIDA DE AGUA DE 1/2" PARA GRIFERÍAS – INCLUYE ACCESORIOS - REUBICACION

DESCRIPCIÓN

Esta partida comprende los trabajos que deben realizarse para la adquisición e instalación de tubería de agua en los SS.HH. del Pabellón B. Incluye el picado de muros y/o techos para la canalización empotrada.

PROCESO CONSTRUCTIVO

Con la ayuda de herramientas manuales se procederá a ejecutar esta partida. El trabajo se efectuará cuidadosamente y prestando el Contratista toda la atención necesaria para proteger en la medida de lo posible la integridad de estos elementos.

MÉTODO DE MEDICIÓN

Unidad de Medida: se mide (ml.) metro lineal.

3.3 SISTEMA DE DESAGUE

3.3.1 SUMINISTRO E INSTALACIÓN DE SALIDA DE DESAGUE PARA URINARIO - REUBICACIÓN

DESCRIPCIÓN

Esta partida comprende los trabajos que deben realizarse para la reubicación de puntos de desagüe para urinarios de los SS.HH. de hombres del Pabellón B. Asimismo, considerar que esta partida es ejecutada por la instalación de urinarios secos y, además, se deberá considerar la canalización empotrada por piso y/o muro.

PROCESO CONSTRUCTIVO

Con la ayuda de herramientas manuales se procederá a ejecutar esta partida. El trabajo se efectuará cuidadosamente y prestando el Contratista toda la



ACONDICIONAMIENTO DE BAÑOS, LOCAL SL04 - UNFV

atención necesaria para proteger en la medida de lo posible la integridad de estos elementos.

MÉTODO DE MEDICIÓN

Unidad de Medida: se mide (pto.) puntos.

3.3.2 SUMINISTRO, INSTALACION Y MANTENIMIENTO DE REGISTRO ROSCADO DE 4" - EMPOTRADO

DESCRIPCION:

Comprende el suministro y colocación de accesorios de 4" conectados a la red de desagüe dentro de los ambientes indicados en los planos. Incluye el picado de muros y/o techos para la canalización empotrada.

MÉTODO DE EJECUCIÓN:

Para la instalación de estos accesorios se debe proceder a limpiar el accesorio y la tubería al cual se debe insertar el accesorio, esta se debe realizar con un paño para extraer el polvo que se encuentra impregnado.

Colocar el pegamento uniformemente en todo lo ancho de la boca de la tubería, para luego realizar la unión del accesorio con la tubería.

UNIDAD DE MEDIDA:

La Unidad de medición es por unidad (UND) de cada conjunto completo e instalado.

FORMA DE PAGO:

El pago de este trabajo se hará por unidad de medida tomando en cuenta los precios definidos en el presupuesto, que a la vez deberá contar con la aprobación del profesional responsable.

4 INSTALACIONES ELECTRICAS

GENERALIDADES

Esta especificación cubre los trabajos de suministro e instalación de panel led 60x60cm 48w 4000LM luz blanca, suministro e instalación de interruptor, suministro e instalación de línea de alimentación empotrada.

MATERIALES

Los materiales que se empleen en el Servicio serán nuevos, de primera calidad y de conformidad con lo especificado en el plano del proyecto y/o el presente documento, los materiales que vinieran envasados deberán entrar en sus recipientes originales, intactos y debidamente sellados. En general todos los materiales estarán sujetos a la aprobación del profesional responsable.

CONDICIONES DE PAGO

El trabajo será pagado con el precio asignado a la partida correspondiente señalado en el Presupuesto, contando con la aprobación del profesional responsable y de acuerdo con el avance del servicio.

4.1 ARTEFACTOS

4.1.1 ARTEFACTOS ALUMBRADO

4.1.1.1 SUMINISTRO E INSTALACION DE PANEL LED 60X60CM 48W 4000LM LUZ BLANCA

DESCRIPCIÓN

Esta partida comprende los trabajos que deben ejecutarse para el suministro e instalación de paneles LED de 60x60cm 48w 4000LM de luz blanca adosados en el techo de los SS.HH del Pabellón B. Esta actividad incluye todos los accesorios necesarios para su buen funcionamiento.

PROCESO CONSTRUCTIVO

Con la ayuda de herramientas y equipos manuales se procederá a ejecutar esta partida. El trabajo se efectuará cuidadosamente y prestando el contratista toda la atención necesaria para proteger en la medida de lo posible la integridad de estos elementos.

MÉTODO DE MEDICIÓN

Unidad de Medida: se mide (pza) piezas.



ACONDICIONAMIENTO DE BAÑOS, LOCAL SLO4 - UNFV



Imagen referencial de panel LED 60x60cm

4.1.1.2 SUMINISTRO E INSTALACION DE INTERRUPTOR SIMPLE

DESCRIPCIÓN

Esta partida comprende los trabajos que deben ejecutarse para el suministro e instalación de interruptores simples en los SS.HH del Pabellón B. Esta actividad incluye todos los accesorios necesarios para su buen funcionamiento.

PROCESO CONSTRUCTIVO

Con la ayuda de herramientas y equipos manuales se procederá a ejecutar esta partida. El trabajo se efectuará cuidadosamente y prestando el contratista toda la atención necesaria para proteger en la medida de lo posible la integridad de estos elementos.

MÉTODO DE MEDICIÓN

Unidad de Medida: se mide (pza) piezas.



METRADO

SERVICIO: ACONDICIONAMIENTO DE BAÑOS, LOCAL SL04 - UNFV
UBICACIÓN: LOCAL SL04, PASAJE PAEZ 130, JESUS MARIA
PROPIETARIO: UNIVERSIDAD NACIONAL FEDERICO VILLARREAL
FECHA: ENERO 2025

DESCRIPCIÓN	UND.	2do NIVEL	3er NIVEL	4to NIVEL	5to NIVEL	COEF.	SUB-T	SUB-TOTAL
PABELLÓN B								
TRABAJOS PRELIMINARES, SEGURIDAD Y SALUD								
TRABAJOS PRELIMINARES								
REMOCIONES								
DESMONTAJE DE GRIFERIA	UND.	3.00	3.00	3.00	3.00		12.00	12.00
DESMONTAJE DE INODORO	UND.	2.00	2.00	2.00	2.00		8.00	8.00
DESMONTAJE DE PUERTAS DE CUBICULOS DE BAÑOS	ML	1.94	1.94	1.98	1.98		7.84	7.84
DESMONTAJE DE ARTEFACTOS DE ILUMINACIÓN	PZA.	4.00	4.00	4.00	4.00		16.00	16.00
DESMONTAJE DE LAVAMANOS	UND.	3.00	3.00	3.00	3.00		12.00	12.00
DESMONTAJE DE URINARIOS	UND.	2.00	2.00	2.00	2.00		8.00	8.00
REMOCIÓN DE CERÁMICOS (PISO Y MUROS)	M2	70.71	70.71	70.71	45.91	1.05	270.94	270.94
DESMONTAJE DE ESPEJO	UND.	2.00	2.00	2.00	2.00		8.00	8.00
DESMONTAJE DE DISPENSADOR DE PAPEL HIGIENICO, PAPEL TOALLA, JABÓN LIQUIDO	UND.	2.00	2.00	2.00	2.00		8.00	8.00
DESMONTAJE DE INTERRUPTOR	UND.	2.00	2.00	2.00	2.00		8.00	8.00
DESMONTAJE DE PUERTAS DE MADERA	UND.	2.00	2.00	2.00	2.00		8.00	8.00
REMOCIÓN DE CERÁMICOS EN TABLERO DE LAVAMANOS	M2	3.10	3.10	3.10	3.10		12.40	12.40
DESMONTAJE DE VÁLVULA - LLAVE DE PASO	UND.	2.00	2.00	2.00	2.00		8.00	8.00
DEMOLICIONES								
PICADO, MANTENIMIENTO Y REPARACIÓN DE TUBERÍAS FISURADAS	GLB.		1.00				1.00	1.00
REMOCIÓN DE SARDINEL DE DUCHA	M2	0.13	0.13	0.13			0.39	0.39
TRABAJOS PRELIMINARES								
TRANSPORTE DE EQUIPOS Y HERRAMIENTAS	GLB.		1.00				1.00	1.00
ACARREO MANUAL DE MATERIAL EXCEDENTE Y ELIMINACION	GLB.		1.00				1.00	1.00
ARQUITECTURA								
MUROS Y TABIQUES								
MURO DE LADRILLO PANDERETA MEZCLA C/A 1:5, TIPO IV, LISTO PARA TARRAJEAR DE CANTO	M2	0.23	0.23	0.23		1.00	0.69	0.69
REVOQUES Y REVESTIMIENTOS								
TARRAJEO MEZCLA C/A, E:1.5CM DE MUROS INTERIORES	M2	42.26	42.26	42.26	18.41	1.05	152.45	152.45
RESANES GENERALES	GLB.		1.00				1.00	1.00
PISOS Y CONTRAPISOS								
SUMINISTRO E INSTALACIÓN DE PORCELANATO DE ALTO TRANSITO	M2	15.33	15.33	15.33	12.62	1.05	61.54	61.54
ZÓCALOS Y ENCHAPES								
CERÁMICO Y PORCELANATO								
SUMINISTRO E INSTALACIÓN DE PORCELANATO PARA CONTRAZOCALO	M2	7.81	7.81	7.81	4.41	1.05	29.23	29.23
CARPINTERIA DE MADERA								
PUERTAS								
SUMINISTRO E INSTALACIÓN DE PUERTA DE MADERA CONTRAPLACADA	UND.	2.00	2.00	2.00	2.00		8.00	8.00
DIVISIONES PARA SERVICIOS HIGIENICOS								
SUMINISTRO E INSTALACIÓN DE PUERTAS DE MELAMINA C/ESTRUCTURA DE ALUMINIO PARA INODOROS	MI	1.94	1.94	1.94	1.94		7.76	7.76
SUMINISTRO E INSTALACIÓN DE DIVISIONES DE MELAMINA PARA URINARIOS	MI	2	2	2	2		8.00	8.00
SUMINISTRO E INSTALACIÓN DE MUEBLE BAJO FLOTANTE DE MELAMINA (BAÑO) DE 18MM COLOR BLANCO, ANCHO DE MUEBLE 50 CM Y ALTURA DE 50CM	MI	1.7	1.7	1.7	1.7		6.80	6.80
PINTURA								
PINTURA DE CIELORRASOS, VIGAS Y PAREDES								
RASQUETO, LUJADO, MASILLADO Y PINTURA DE MUROS INTERIORES - 2 MANOS	M2	37.16	37.16	37.16	25.99	1.05	144.34	144.34
RASQUETO, LUJADO, MASILLADO Y PINTURA DE CIELORRASO - 2 MANOS	M2	15.33	15.33	15.33	12.62	1.05	61.54	61.54
VIDRIOS Y CRISTALES								
SUMINISTRO E INSTALACIÓN DE ESPEJOS DE 4MM BISELADO 2CM EN PARED	M2	2.64	2.64	2.64	2.64		10.56	10.56
OTROS								
SUMINISTRO E INSTALACIÓN DE ACABADO GRANITO EN TABLERO DE LAVAMANOS	M2	3.10	3.10	3.10	3.10	1.05	13.02	13.02
INSTALACIONES SANITARIAS								
APARATOS SANITARIOS Y ACCESORIOS								
SUMINISTRO E INSTALACIÓN DE INODORO ONEPEACE INC/TAPAS Y ACCESORIOS	UND.	2.00	2.00	2.00	2.00		8.00	8.00
SUMINISTRO E INSTALACIÓN DE URINARIO SECO	UND.	2.00	2.00	2.00	2.00		8.00	8.00
SUMINISTRO E INSTALACIÓN DE LAVATORIO TIPO OVALIN EMPOTRADO	UND.	3.00	3.00	3.00	3.00		12.00	12.00
SUMINISTRO E INSTALACIÓN DE TRAMPA PARA LAVATORIO	UND.	3.00	3.00	3.00	3.00		12.00	12.00
SUMINISTRO E INSTALACIÓN DE GRIFERIA TEMPORIZADORA	UND.	3.00	3.00	3.00	3.00		12.00	12.00
SUMINISTRO E INSTALACIÓN DE REGISTRO CROMADO DE 2"	UND.	2.00	2.00	2.00	2.00		8.00	8.00
SUMINISTRO E INSTALACIÓN DE GRIFERIA PARA JARDIN 1/2"	UND.	1.00	1.00	1.00			3.00	3.00
SISTEMA DE AGUA								
SUMINISTRO E INSTALACIÓN DE TAPON MACHO PVC PARA PTO. DE URINARIO - ANULACIÓN	PTO.	2.00	2.00	2.00	2.00		8.00	8.00
SUMINISTRO E INSTALACIÓN DE VÁLVULAS DE INTERRUPCIÓN (DIÁMETROS VARIABLES D=1/2" - 2")- INCLUYE ACCESORIOS	UND.	2.00	2.00	2.00	2.00		8.00	8.00
SUMINISTRO E INSTALACIÓN DE SALIDA DE AGUA DE 1/2" PARA GRIFERIAS - INCLUYE ACCESORIOS - REUBICACIÓN	ML	0.81	0.81	0.81			2.43	2.43
SISTEMA DE DESAGÜE								
SUMINISTRO E INSTALACIÓN DE SALIDA DE DESAGUE PARA URINARIO -REUBICACIÓN	PTO.	2.00	2.00	2.00	2.00		8.00	8.00
SUMINISTRO, INSTALACIÓN Y MANTENIMIENTO DE REGISTRO ROSCADO DE 4"	UND.	1.00	0.00	0.00	0.00	1	1.00	1.00
INSTALACIONES ELÉCTRICAS								
ARTEFACTOS								
ARTEFACTOS ALUMBRADO								
SUMINISTRO E INSTALACIÓN DE PANEL LED 60x60cm 4000LM LUZ BLANCA	PZA.	4.00	4.00	4.00	4.00		16.00	16.00
SUMINISTRO E INSTALACIÓN DE INTERRUPTOR SIMPLE	PZA.	2.00	2.00	2.00	2.00		8.00	8.00

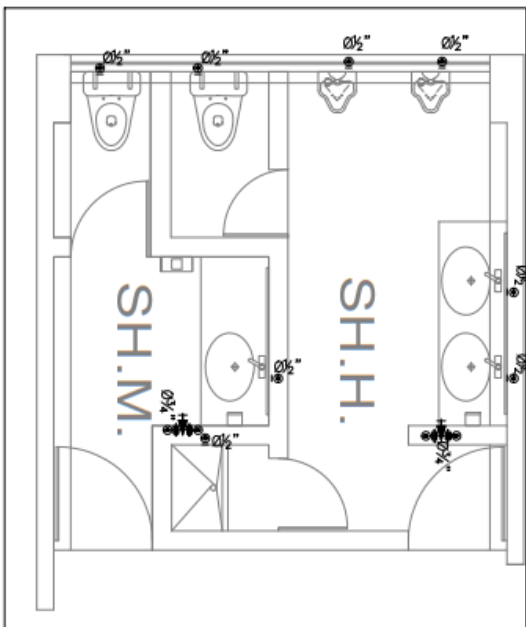

ACTUAL
SERVICIOS HIGIENICOS 4TO Y 5TO PISO
PABELLON B, LOCAL SL04
S/E

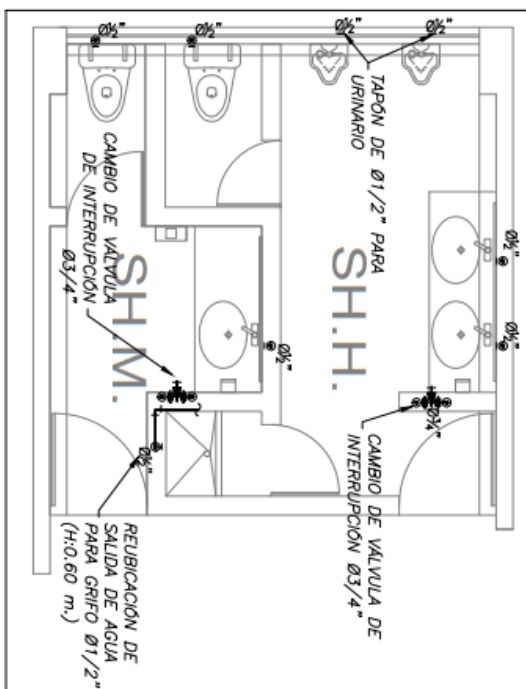

PROPUESTA
SERVICIOS HIGIENICOS 4TO Y 5TO PISO
PABELLON B, LOCAL SL04
S/E

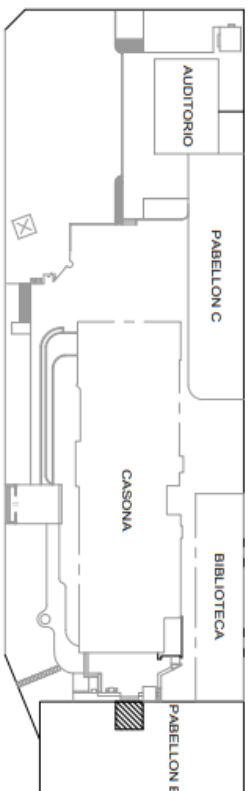

5/7 UBICACION DE LOS BAÑOS EN EL PABELLON B

LEYENDA: AGUA Y DESAGÜE	
SÍMBOLO	DESCRIPCION
	RESERVOIR MEXICANO EN PISO
	SEWERAGE
	VALVULA DE AGUA FRIA
	COGO 30"
	VALVULA CERRADA
	COGO 30 INCH

Especificaciones técnicas agua

- 1-6 TUBERÍAS DE AGUA SIN SUELO DE PVC, POLIETILÉNO O SUELO DE GLASE, 10 kg/cm².
- 1-7 SUELOS PARA LOS APARATOS SUMINISTROS EN EL ÍTEM ANTERIOR DE Ø 1/2".
- 1-8 VALVULAS DE INTERCONEXIÓN SEGÚN LO EXISTA.
- 1-9 TUBERÍAS DE AGUA SIN SUELO EN Ø 1/2", EL MATERIAL CORRESPONDIENTE.
- 1-10 GREDIDAS TIENDAS UNA PRECISIÓN DE TRABAJO DE 0,40 MM A 3 MM.

[illegible]



UBICACION DE LOS BAÑOS EN EL PABELLON B
S/E

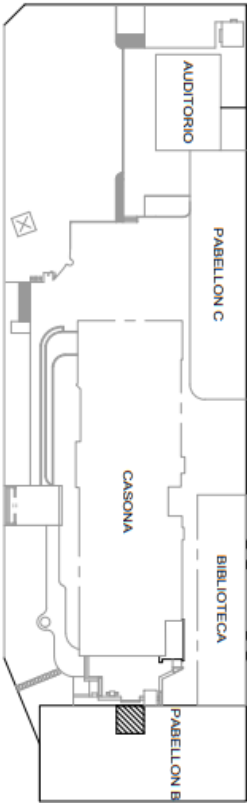

PROPUESTA
SERVICIOS HIGIENICOS 4TO PISO
PABELLON B, LOCAL SL04
S/E

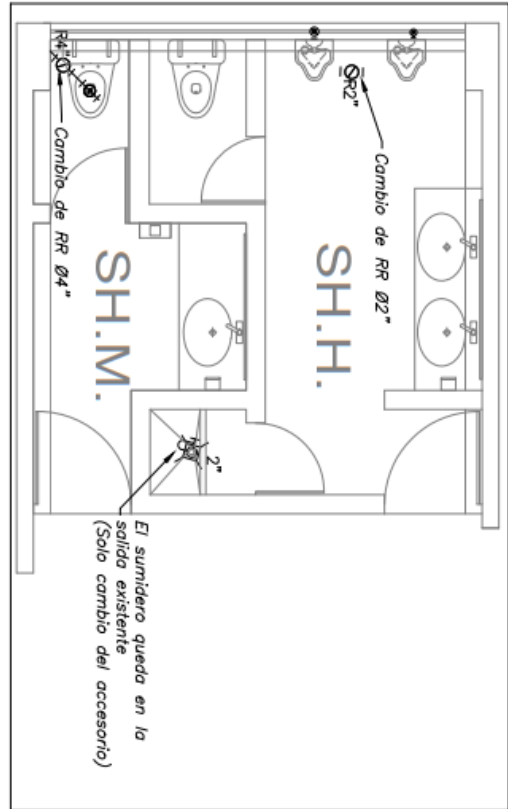

PROPUESTA
SERVICIOS HIGIENICOS 5TO PISO
PABELLON B, LOCAL SL04
S/E

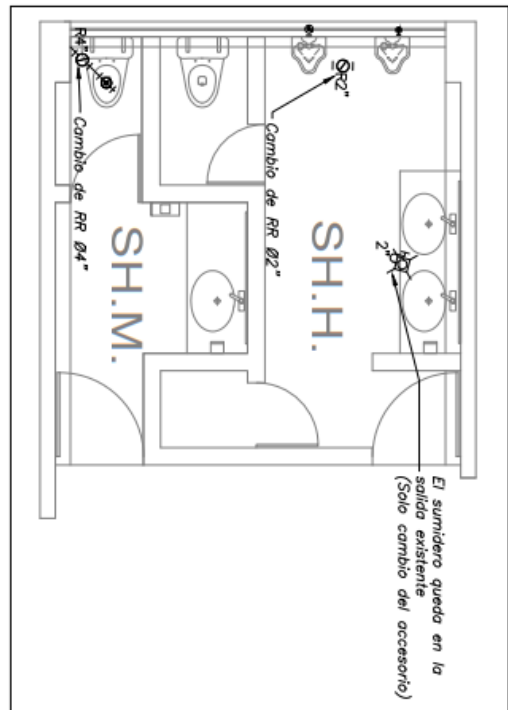

ESPECIFICACIONES TÉCNICAS DESAGÜE

1. LOS REGISTROS ROSCADOS SERÁN DE BRONCE, CON TAPA ROSCADA HERMETICA E IRÁN FLUJOS A LA CABEZA DEL ACCESORIO CORRESPONDIENTE.
2. LOS SUMIDeros SERÁN DE BRONCE CROMADO.

LEYENDA - AGUA Y DESAGÜE

SÍMBOLO	DESCRIPCION
RR	REGISTRO ROSCADO EN PISO
Σ	SUMIDERO
—f—	TUBERIA DE AGUA FRIA
—f—	CODO 90°
—f—	VALVULA ESFERICA
—f—	CODO 90 SUELO

UNIVERSIDAD NACIONAL FEDERICO VILLARREAL

FACULTAD DE ARQUITECTURA Y URBANISMO

DIRECCIÓN DE ASISTENCIA TÉCNICA - D.T.A.

PROYECTO: ACERQUE/RECONSTRUCCIÓN DE BAÑOS, LOCAL SL04, UNFV

PROYECTISTA: ING. EDUARDO DE LA CRUZ A.

PROYECTO: INSTALACIONES SANITARIAS

FECHA: 15/02/2024

VERSIÓN: 01

PROYECTO: INSTALACIONES SANITARIAS

FECHA: 15/02/2024

VERSIÓN: 01

PROYECTO: INSTALACIONES SANITARIAS

FECHA: 15/02/2024

VERSIÓN: 01



UBICACION DE LOS BAÑOS EN EL PABELLON B
ESCA: 1/500

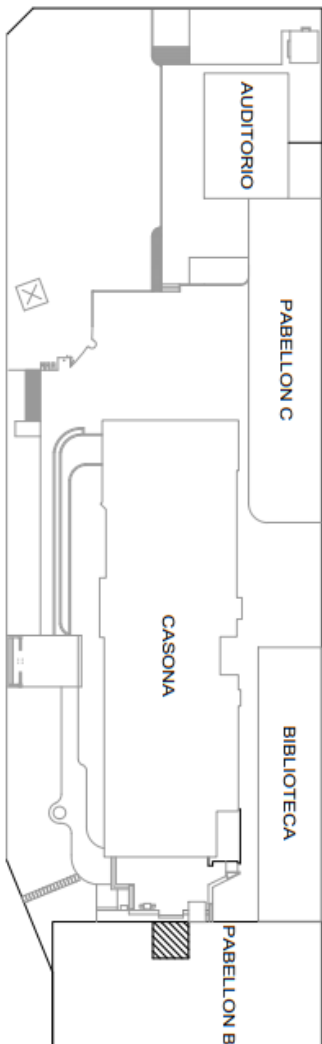

PLANO 2DO Y 3ER PISO
ESCALA 1/25

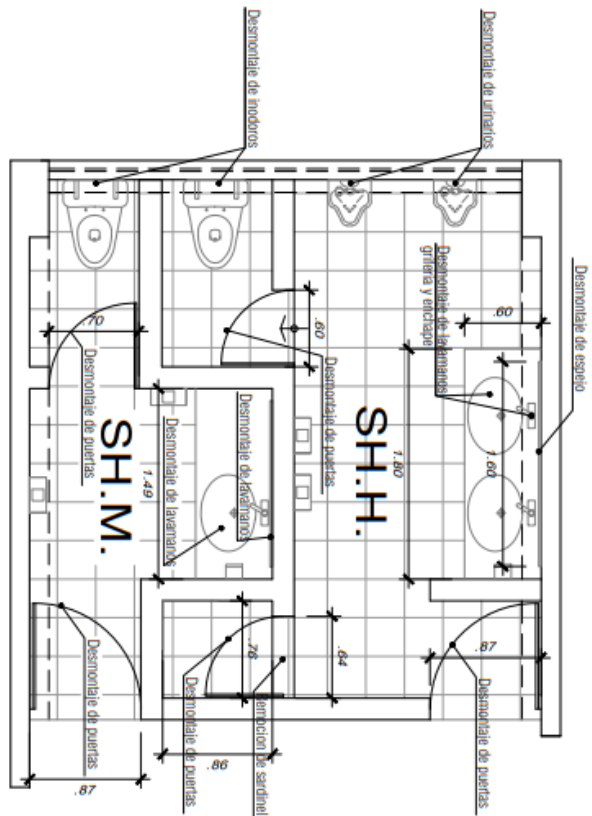

PLANO 2DO Y 3ER PISO
ESCALA 1/25

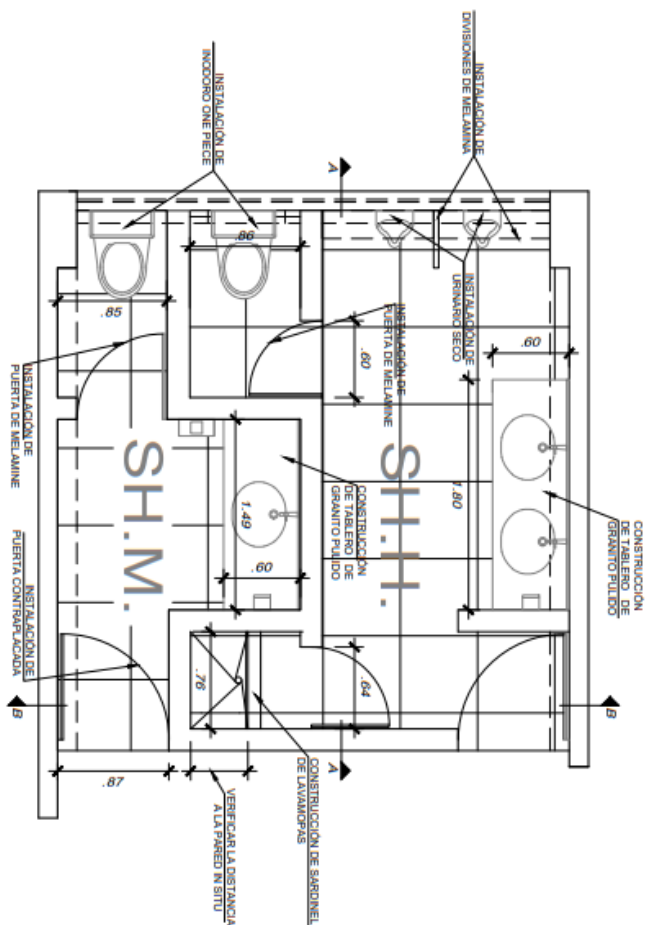

UNIVERSIDAD NACIONAL FEDERICO VILLARREAL	
LICENCIAMIENTO SUPERINTENDENCIA NACIONAL DE EDUCACIÓN UNIVERSITARIA	
FACULTAD DE ARQUITECTURA Y URBANISMO	
CARRERA DE ARQUITECTURA	
PROFESOR: PAUL E. AGUIRRE - ING. DE GRADO EN ARQUITECTURA	
ALUMNO: AGUIRRE, PAUL E.	
TÍTULO: ARQUITECTURA	
PROFESOR: IRVING GALLARDO-CAROLINA LISSET	
TÍTULO: ARQUITECTURA	
FECHA: 2024	
FOLIO: 1	
A-01	



UBICACION DE LOS BAÑOS EN EL PABELLON B

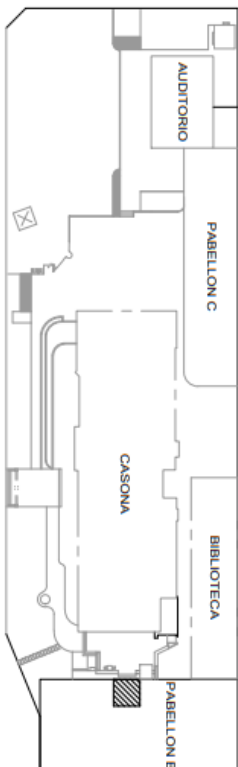

ACTUAL
SERVICIOS HIGIENICOS 2DO Y 3ER PISO
PABELLON B, LOCAL SI.04
S/E

PROPUESTA
SERVICIOS HIGIENICOS 2DO Y 3ER PISO
PABELLON B, LOCAL SI.04
S/E

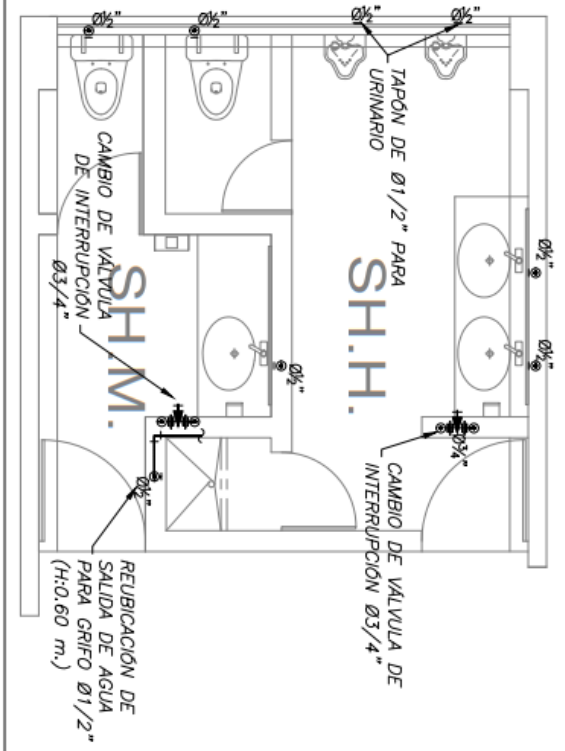
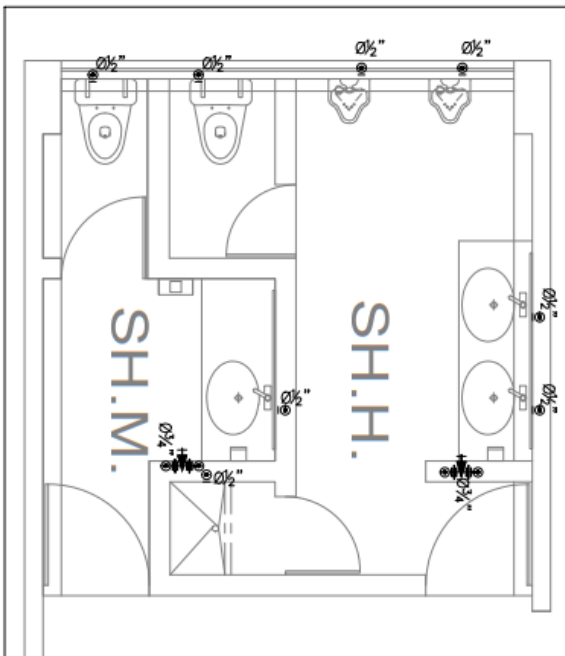

ESPECIFICACIONES TÉCNICAS AGUA

- 1.-LAS TUBERIAS DE AGUA FRÍA SERÁN DE P.V.C., POLIPROPILENO O SIMILAR DE CLASE 10 kg/cm²
- 2.-LAS SALIDAS PARA LOS APARATOS SANITARIOS SERÁN DE FIERRO GALVANIZADO DE 1/2"
- 3.-LAS TUBERIAS DE AGUA CALIENTE SERÁN DE P.V.C. DE 1/2"
- 4.-LAS TUBERIAS DE AGUA SIN INDICACION SERÁN DE 1/2" DEL MATERIAL CORRESPONDIENTE.
- 5.-LAS DIFUSORES TENDRÁN UNA PRESION DE TRABAJO DE 0.40 BAR A 3 BAR.

LEYENDA - AGUA Y DRENAGE

SIMBOLO	DESCRIPCION
→	AGUA CALIENTE
→	AGUA FRÍA
→	AGUA SIN INDICACION
→	AGUA DE DRENAGE

UNIVERSIDAD NACIONAL FEDERICO VILLARREAL

FACULTAD DE ARQUITECTURA Y URBANISMO

PROYECTO: RECONSTRUCCION DE LA BIBLIOTECA LOCAL SI.04

PROYECTISTA: ING. EDUARDO DE LA CRUZ A.

PROYECTO: RECONSTRUCCION DE LA BIBLIOTECA LOCAL SI.04

PROYECTO: RECONSTRUCCION DE LA BIBLIOTECA LOCAL SI.04

PROYECTO: RECONSTRUCCION DE LA BIBLIOTECA LOCAL SI.04

PROYECTO: RECONSTRUCCION DE LA BIBLIOTECA LOCAL SI.04

PROYECTO: RECONSTRUCCION DE LA BIBLIOTECA LOCAL SI.04

PROYECTO: RECONSTRUCCION DE LA BIBLIOTECA LOCAL SI.04

PROYECTO: RECONSTRUCCION DE LA BIBLIOTECA LOCAL SI.04

PROYECTO: RECONSTRUCCION DE LA BIBLIOTECA LOCAL SI.04

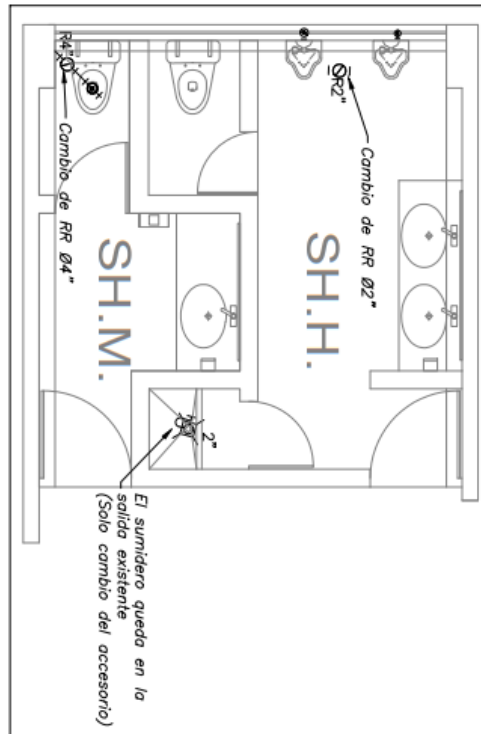

ACTUAL
SERVICIOS HIGIENICOS 2DO Y 3ER PISO
PABELLON B, LOCAL SL04
S/E

ESPECIFICACIONES TÉCNICAS DESAGÜE

1. LOS REGISTROS ROSCADOS SERÁN DE BRONCE, CON TAPA ROSCADA HERMÉTICA E IRÁN FIJADOS A LA CABEZA DEL ACCESORIO CORRESPONDIENTE.
2. LOS SUMIDERO SERÁN DE BRONCE CROMADO.

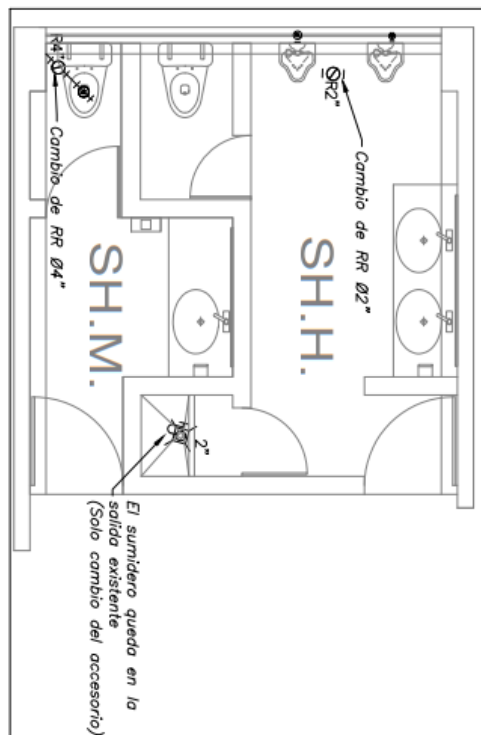

PROPUESTA
SERVICIOS HIGIENICOS 2DO Y 3ER PISO
PABELLON B, LOCAL SL04
S/E

LEYENDA - AGUA Y DESAGÜE	
SÍMBOLO	DESCRIPCION
	REGISTRO ROSCADO EN PISO
	SANITARIO
	TUBERÍA DE AGUA FRÍA
	TUBERÍA DE AGUA CALIENTE
	VÁLVULA DE RETENCIÓN
	CODO DE 90°
	CODO DE 45°

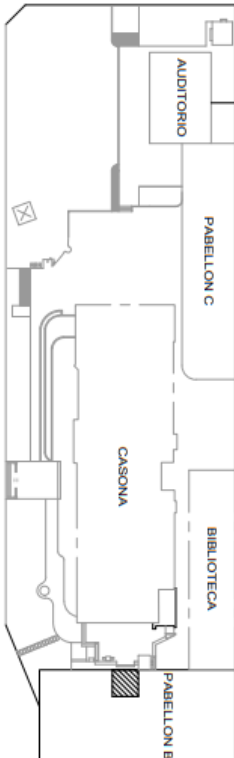

UBICACION DE LOS BAÑOS EN EL PABELLON B
E/C: 1/200

UNIVERSIDAD NACIONAL FEDERICO VILLARREAL	
FACULTAD DE ARQUITECTURA Y URBANISMO	
CARRERA DE INGENIERIA EN ARQUITECTURA	
PROYECTO DE OBRAS DE RECONSTRUCCION DEL PABELLON B, LOCAL SL04, 2DO Y 3ER PISO	
PROYECTISTA: AVAL, EDUARDO DE LA CRUZ A.	
FECHA: 15/02/2024	
LUGAR: LIMA	
Escala: 1/200	
Folio: 61	



3.1. REQUISITOS DE CALIFICACIÓN

A	EXPERIENCIA DEL POSTOR EN LA ESPECIALIDAD
	<p><u>Requisitos:</u></p> <p>El postor debe acreditar un monto facturado acumulado equivalente a S/ 209,700.00 (Dos cientos nueve mil setecientos con 00/100 soles), por la contratación de servicios iguales o similares al objeto de la convocatoria, durante los ocho (8) años anteriores a la fecha de la presentación de ofertas que se computarán desde la fecha de la conformidad o emisión del comprobante de pago, según corresponda.</p> <p>En el caso de postores que declaren en el Anexo N° 1 tener la condición de micro y pequeña empresa, se acredita una experiencia de S/ 17,475.00 (Diecisiete mil cuatrocientos setenta y cinco con 00/100 soles), por la venta de servicios iguales o similares al objeto de la convocatoria, durante los ocho (8) años anteriores a la fecha de la presentación de ofertas que se computarán desde la fecha de la conformidad o emisión del comprobante de pago, según corresponda. En el caso de consorcios, todos los integrantes deben contar con la condición de micro y pequeña empresa.</p> <p>Se consideran servicios similares a los siguientes: Mejoramiento de servicios higiénicos y/o remodelación de baños.</p> <p><u>Acreditación:</u></p> <p>La experiencia del postor en la especialidad se acreditará con copia simple de (i) contratos u órdenes de servicios, y su respectiva conformidad o constancia de prestación; o (ii) comprobantes de pago cuya cancelación se acredite documental y fehacientemente, con voucher de depósito, nota de abono, reporte de estado de cuenta, cualquier otro documento emitido por Entidad del sistema financiero que acredite el abono o mediante cancelación en el mismo comprobante de pago¹⁴, correspondientes a un máximo de veinte (20) contrataciones.</p> <p>En caso los postores presenten varios comprobantes de pago para acreditar una sola contratación, se debe acreditar que corresponden a dicha contratación; de lo contrario, se asumirá que los comprobantes acreditan contrataciones independientes, en cuyo caso solo se considerará, para la evaluación, las veinte (20) primeras contrataciones indicadas en el Anexo N° 8 referido a la Experiencia del Postor en la Especialidad</p> <p>En el caso de servicios de ejecución periódica o continuada, solo se considera como experiencia la parte del contrato que haya sido ejecutada durante los ocho (8) años anteriores a la fecha de presentación de ofertas, debiendo adjuntarse copia de las conformidades correspondientes a tal parte o los respectivos comprobantes de pago cancelados.</p> <p>En los casos que se acredite experiencia adquirida en consorcio, debe presentarse la promesa de consorcio o el contrato de consorcio del cual se desprenda fehacientemente el porcentaje de las obligaciones que se asumió en el contrato presentado; de lo contrario, no se computará la experiencia proveniente de dicho contrato.</p> <p>Asimismo, cuando se presenten contratos derivados de procesos de selección convocados antes del 20.09.2012, la calificación se ceñirá al método descrito en la Directiva "Participación de Proveedores en Consorcio en las Contrataciones del Estado", debiendo presumirse que el porcentaje de las obligaciones equivale al porcentaje de participación de la promesa de consorcio o del contrato de consorcio. En caso que en dichos documentos no se consigne el porcentaje de participación se presumirá que las obligaciones se ejecutaron en partes iguales.</p>

¹⁴ Cabe precisar que, de acuerdo con la **Resolución N° 0065-2018-TCE-S1 del Tribunal de Contrataciones del Estado**:

"... el solo sello de cancelado en el comprobante, cuando ha sido colocado por el propio postor, no puede ser considerado como una acreditación que produzca fehaciencia en relación a que se encuentra cancelado. Admitir ello equivaldría a considerar como válida la sola declaración del postor afirmando que el comprobante de pago ha sido cancelado"

(...)

"Situación diferente se suscita ante el sello colocado por el cliente del postor [sea utilizando el término "cancelado" o "pagado"] supuesto en el cual sí se contaría con la declaración de un tercero que brinde certeza, ante la cual debiera reconocerse la validez de la experiencia".



Si el titular de la experiencia no es el postor, consignar si dicha experiencia corresponde a la matriz en caso que el postor sea sucursal, o fue transmitida por reorganización societaria, debiendo acompañar la documentación sustentatoria correspondiente.

Si el postor acredita experiencia de otra persona jurídica como consecuencia de una reorganización societaria, debe presentar adicionalmente el **Anexo N° 9**.

Cuando en los contratos, órdenes de servicios o comprobantes de pago el monto facturado se encuentre expresado en moneda extranjera, debe indicarse el tipo de cambio venta publicado por la Superintendencia de Banca, Seguros y AFP correspondiente a la fecha de suscripción del contrato, de emisión de la orden de servicios o de cancelación del comprobante de pago, según corresponda.

Sin perjuicio de lo anterior, los postores deben llenar y presentar el **Anexo N° 8** referido a la Experiencia del Postor en la Especialidad

Importante

- *Al calificar la experiencia del postor, se debe valorar de manera integral los documentos presentados por el postor para acreditar dicha experiencia. En tal sentido, aun cuando en los documentos presentados la denominación del objeto contractual no coincida literalmente con el previsto en las bases, se deberá validar la experiencia si las actividades que ejecutó el postor corresponden a la experiencia requerida.*
- *En el caso de consorcios, solo se considera la experiencia de aquellos integrantes que se hayan comprometido, según la promesa de consorcio, a ejecutar el objeto materia de la convocatoria, conforme a la Directiva "Participación de Proveedores en Consorcio en las Contrataciones del Estado".*

Importante

- *Si como resultado de una consulta u observación corresponde precisarse o ajustarse el requerimiento, se solicita la autorización del área usuaria y se pone de conocimiento de tal hecho a la dependencia que aprobó el expediente de contratación, de conformidad con el numeral 72.3 del artículo 72 del Reglamento.*
- *El cumplimiento de los Términos de Referencia se realiza mediante la presentación de una declaración jurada. De ser el caso, adicionalmente la Entidad puede solicitar documentación que acredite el cumplimiento del algún componente de estos. Para dicho efecto, consignará de manera detallada los documentos que deben presentar los postores en el literal e) del numeral 2.2.1.1 de esta sección de las bases.*
- *Los requisitos de calificación determinan si los postores cuentan con las capacidades necesarias para ejecutar el contrato, lo que debe ser acreditado documentalmente, y no mediante declaración jurada.*



CAPÍTULO IV
FACTORES DE EVALUACIÓN

La evaluación se realiza sobre la base de cien (100) puntos.

Para determinar la oferta con el mejor puntaje y el orden de prelación de las ofertas, se considera lo siguiente:

FACTOR DE EVALUACIÓN	PUNTAJE / METODOLOGÍA PARA SU ASIGNACIÓN
A. PRECIO	
<u>Evaluación:</u> Se evaluará considerando el precio ofertado por el postor. <u>Acreditación:</u> Se acreditará mediante el documento que contiene el precio de la oferta (Anexo N° 6).	<p>La evaluación consistirá en otorgar el máximo puntaje a la oferta de precio más bajo y otorgar a las demás ofertas puntajes inversamente proporcionales a sus respectivos precios, según la siguiente fórmula:</p> $P_i = \frac{O_m \times PMP}{O_i}$ <p>i= Oferta Pi= Puntaje de la oferta a evaluar Oi=Precio i Om= Precio de la oferta más baja PMP=Puntaje máximo del precio</p> <p style="text-align: right;">100 puntos</p>



CAPÍTULO V PROFORMA DEL CONTRATO

Importante

Dependiendo del objeto del contrato, de resultar indispensable, puede incluirse cláusulas adicionales o la adecuación de las propuestas en el presente documento, las que en ningún caso pueden contemplar disposiciones contrarias a la normativa vigente ni a lo señalado en este capítulo.

Conste por el presente documento, la contratación del servicio de [CONSIGNAR LA DENOMINACIÓN DE LA CONVOCATORIA], que celebra de una parte [CONSIGNAR EL NOMBRE DE LA ENTIDAD], en adelante LA ENTIDAD, con RUC N° [.....], con domicilio legal en [.....], representada por [.....], identificado con DNI N° [.....], y de otra parte [.....], con RUC N° [.....], con domicilio legal en [.....], inscrita en la Ficha N° [.....] Asiento N° [.....] del Registro de Personas Jurídicas de la ciudad de [.....], debidamente representado por su Representante Legal, [.....], con DNI N° [.....], según poder inscrito en la Ficha N° [.....], Asiento N° [.....] del Registro de Personas Jurídicas de la ciudad de [.....], a quien en adelante se le denominará EL CONTRATISTA en los términos y condiciones siguientes:

CLÁUSULA PRIMERA: ANTECEDENTES

Con fecha [.....], el órgano encargado de las contrataciones o el comité de selección, según corresponda, adjudicó la buena pro de la **ADJUDICACIÓN SIMPLIFICADA N° [CONSIGNAR NOMENCLATURA DEL PROCEDIMIENTO DE SELECCIÓN]** para la contratación de [CONSIGNAR LA DENOMINACIÓN DE LA CONVOCATORIA], a [INDICAR NOMBRE DEL GANADOR DE LA BUENA PRO], cuyos detalles e importe constan en los documentos integrantes del presente contrato.

CLÁUSULA SEGUNDA: OBJETO

El presente contrato tiene por objeto [CONSIGNAR EL OBJETO DE LA CONTRATACIÓN].

CLÁUSULA TERCERA: MONTO CONTRACTUAL

El monto total del presente contrato asciende a [CONSIGNAR MONEDA Y MONTO], que incluye todos los impuestos de Ley.

Este monto comprende el costo del servicio, todos los tributos, seguros, transporte, inspecciones, pruebas y, de ser el caso, los costos laborales conforme a la legislación vigente, así como cualquier otro concepto que pueda tener incidencia sobre la ejecución del servicio materia del presente contrato.

CLÁUSULA CUARTA: DEL PAGO¹⁵

LA ENTIDAD se obliga a pagar la contraprestación a EL CONTRATISTA en [INDICAR MONEDA], en [INDICAR SI SE TRATA DE PAGO ÚNICO, PAGOS PARCIALES O PAGOS PERIÓDICOS], luego de la recepción formal y completa de la documentación correspondiente, según lo establecido en el artículo 171 del Reglamento de la Ley de Contrataciones del Estado.

Para tal efecto, el responsable de otorgar la conformidad de la prestación deberá hacerlo en un plazo que no excederá de los siete (7) días de producida la recepción, salvo que se requiera efectuar pruebas que permitan verificar el cumplimiento de la obligación, en cuyo caso la conformidad se emite en un plazo máximo de quince (15) días, bajo responsabilidad de dicho funcionario.

LA ENTIDAD debe efectuar el pago dentro de los diez (10) días calendario siguientes de otorgada

¹⁵ En cada caso concreto, dependiendo de la naturaleza del contrato, podrá adicionarse la información que resulte pertinente a efectos de generar el pago.



la conformidad de los servicios, siempre que se verifiquen las condiciones establecidas en el contrato para ello, bajo responsabilidad del funcionario competente.

En caso de retraso en el pago por parte de LA ENTIDAD, salvo que se deba a caso fortuito o fuerza mayor, EL CONTRATISTA tendrá derecho al pago de intereses legales conforme a lo establecido en el artículo 39 de la Ley de Contrataciones del Estado y en el artículo 171 de su Reglamento, los que se computan desde la oportunidad en que el pago debió efectuarse.

CLÁUSULA QUINTA: DEL PLAZO DE LA EJECUCIÓN DE LA PRESTACIÓN

El plazo de ejecución del presente contrato es de [.....], el mismo que se computa desde [CONSIGNAR SI ES DEL DÍA SIGUIENTE DEL PERFECCIONAMIENTO DEL CONTRATO, DESDE LA FECHA QUE SE ESTABLEZCA EN EL CONTRATO O DESDE LA FECHA EN QUE SE CUMPLAN LAS CONDICIONES PREVISTAS EN EL CONTRATO PARA EL INICIO DE LA EJECUCIÓN, DEBIENDO INDICAR LAS MISMAS EN ESTE ÚLTIMO CASO].

Importante para la Entidad

De preverse en los Términos de Referencia la ejecución de actividades de instalación, implementación u otros que deban realizarse de manera previa al inicio del plazo de ejecución, se debe consignar lo siguiente:

“El plazo para la [CONSIGNAR LAS ACTIVIDADES PREVIAS PREVISTAS EN LOS TÉRMINOS DE REFERENCIA] es de [.....], el mismo que se computa desde [INDICAR CONDICIÓN CON LA QUE DICHAS ACTIVIDADES SE INICIAN].”

Incorporar a las bases o eliminar, según corresponda.

CLÁUSULA SEXTA: PARTES INTEGRANTES DEL CONTRATO

El presente contrato está conformado por las bases integradas, la oferta ganadora, así como los documentos derivados del procedimiento de selección que establezcan obligaciones para las partes.

CLÁUSULA SÉTIMA: GARANTÍAS

EL CONTRATISTA entregó al perfeccionamiento del contrato la respectiva garantía incondicional, solidaria, irrevocable, y de realización automática en el país al solo requerimiento, a favor de LA ENTIDAD, por los conceptos, montos y vigencias siguientes:

- De fiel cumplimiento del contrato: [CONSIGNAR EL MONTO], a través de la [INDICAR EL TIPO DE GARANTÍA PRESENTADA] N° [INDICAR NÚMERO DEL DOCUMENTO] emitida por [SEÑALAR EMPRESA QUE LA EMITE]. Monto que es equivalente al diez por ciento (10%) del monto del contrato original, la misma que debe mantenerse vigente hasta la conformidad de la recepción de la prestación.

Importante

Al amparo de lo dispuesto en el numeral 149.4 del artículo 149 del Reglamento de la Ley de Contrataciones del Estado, en el caso de contratos periódicos de prestación de servicios en general, si el postor ganador de la buena pro solicita la retención del diez por ciento (10%) del monto del contrato original como garantía de fiel cumplimiento de contrato, debe consignarse lo siguiente:

“De fiel cumplimiento del contrato: [CONSIGNAR EL MONTO], a través de la retención que debe efectuar LA ENTIDAD, durante la primera mitad del número total de pagos a realizarse, de forma prorrateada, con cargo a ser devuelto a la finalización del mismo.”

En el caso que corresponda, consignar lo siguiente:

- Garantía fiel cumplimiento por prestaciones accesorias: [CONSIGNAR EL MONTO], a través de la [INDICAR EL TIPO DE GARANTÍA PRESENTADA] N° [INDICAR NÚMERO DEL DOCUMENTO] emitida por [SEÑALAR EMPRESA QUE LA EMITE], la misma que debe mantenerse vigente hasta el cumplimiento total de las obligaciones garantizadas.

Importante



Al amparo de lo dispuesto en el numeral 151.2 del artículo 151 del Reglamento de la Ley de Contrataciones del Estado, si el postor ganador de la buena pro solicita la retención del diez por ciento (10%) del monto del contrato de la prestación accesoria como garantía de fiel cumplimiento de prestaciones accesorias, debe consignarse lo siguiente:

“De fiel cumplimiento por prestaciones accesorias: [CONSIGNAR EL MONTO], a través de la retención que debe efectuar LA ENTIDAD, durante la primera mitad del número total de pagos a realizarse, de forma prorrateada, con cargo a ser devuelto a la finalización del mismo.”

Importante

De conformidad con el artículo 152 del Reglamento, no se constituirá garantía de fiel cumplimiento del contrato ni garantía de fiel cumplimiento por prestaciones accesorias, en contratos cuyos montos sean iguales o menores a doscientos mil Soles (S/ 200,000.00). Dicha excepción también aplica a los contratos derivados de procedimientos de selección por relación de ítems, cuando el monto del ítem adjudicado o la sumatoria de los montos de los ítems adjudicados no supere el monto señalado anteriormente.

CLÁUSULA OCTAVA: EJECUCIÓN DE GARANTÍAS POR FALTA DE RENOVACIÓN

LA ENTIDAD puede solicitar la ejecución de las garantías cuando EL CONTRATISTA no las hubiere renovado antes de la fecha de su vencimiento, conforme a lo dispuesto en el literal a) del numeral 155.1 del artículo 155 del Reglamento de la Ley de Contrataciones del Estado.

CLÁUSULA DÉCIMA: CONFORMIDAD DE LA PRESTACIÓN DEL SERVICIO

La conformidad de la prestación del servicio se regula por lo dispuesto en el artículo 168 del Reglamento de la Ley de Contrataciones del Estado. La conformidad será otorgada por [CONSIGNAR EL ÁREA O UNIDAD ORGÁNICA QUE OTORGARÁ LA CONFORMIDAD] en el plazo máximo de [CONSIGNAR SIETE (7) DÍAS O MÁXIMO QUINCE (15) DÍAS, EN CASO SE REQUIERA EFECTUAR PRUEBAS QUE PERMITAN VERIFICAR EL CUMPLIMIENTO DE LA OBLIGACIÓN] días de producida la recepción.

De existir observaciones, LA ENTIDAD las comunica al CONTRATISTA, indicando claramente el sentido de estas, otorgándole un plazo para subsanar no menor de dos (2) ni mayor de ocho (8) días. Dependiendo de la complejidad o sofisticación de las subsanaciones a realizar el plazo para subsanar no puede ser menor de cinco (5) ni mayor de quince (15) días. Si pese al plazo otorgado, EL CONTRATISTA no cumpliera a cabalidad con la subsanación, LA ENTIDAD puede otorgar al CONTRATISTA periodos adicionales para las correcciones pertinentes. En este supuesto corresponde aplicar la penalidad por mora desde el vencimiento del plazo para subsanar.

Este procedimiento no resulta aplicable cuando los servicios manifiestamente no cumplan con las características y condiciones ofrecidas, en cuyo caso LA ENTIDAD no otorga la conformidad, debiendo considerarse como no ejecutada la prestación, aplicándose la penalidad que corresponda por cada día de atraso.

CLÁUSULA UNDÉCIMA: DECLARACIÓN JURADA DEL CONTRATISTA

EL CONTRATISTA declara bajo juramento que se compromete a cumplir las obligaciones derivadas del presente contrato, bajo sanción de quedar inhabilitado para contratar con el Estado en caso de incumplimiento.

CLÁUSULA DUODÉCIMA: RESPONSABILIDAD POR VICIOS OCULTOS

La conformidad del servicio por parte de LA ENTIDAD no enerva su derecho a reclamar posteriormente por defectos o vicios ocultos, conforme a lo dispuesto por los artículos 40 de la Ley de Contrataciones del Estado y 173 de su Reglamento.

El plazo máximo de responsabilidad del contratista es de [CONSIGNAR TIEMPO EN AÑOS, NO MENOR DE UN (1) AÑO] año(s) contado a partir de la conformidad otorgada por LA ENTIDAD.

CLÁUSULA DÉCIMA TERCERA: PENALIDADES

Si EL CONTRATISTA incurre en retraso injustificado en la ejecución de las prestaciones objeto del contrato, LA ENTIDAD le aplica automáticamente una penalidad por mora por cada día de atraso,



de acuerdo a la siguiente fórmula:

$$\text{Penalidad Diaria} = \frac{0.10 \times \text{monto vigente}}{F \times \text{plazo vigente en días}}$$

Donde:

F = 0.25 para plazos mayores a sesenta (60) días o;

F = 0.40 para plazos menores o iguales a sesenta (60) días.

El retraso se justifica a través de la solicitud de ampliación de plazo debidamente aprobado. Adicionalmente, se considera justificado el retraso y en consecuencia no se aplica penalidad, cuando EL CONTRATISTA acredite, de modo objetivamente sustentado, que el mayor tiempo transcurrido no le resulta imputable. En este último caso la calificación del retraso como justificado por parte de LA ENTIDAD no da lugar al pago de gastos generales ni costos directos de ningún tipo, conforme el numeral 162.5 del artículo 162 del Reglamento de la Ley de Contrataciones del Estado.

Importante

De haberse previsto establecer penalidades distintas a la penalidad por mora, incluir dichas penalidades, los supuestos de aplicación de penalidad, la forma de cálculo de la penalidad para cada supuesto y el procedimiento mediante el cual se verifica el supuesto a penalizar, conforme el artículo 163 del Reglamento de la Ley de Contrataciones del Estado.

Estas penalidades se deducen de los pagos a cuenta o del pago final, según corresponda; o si fuera necesario, se cobra del monto resultante de la ejecución de la garantía de fiel cumplimiento.

Estos dos (2) tipos de penalidades pueden alcanzar cada una un monto máximo equivalente al diez por ciento (10%) del monto del contrato vigente, o de ser el caso, del ítem que debió ejecutarse.

Cuando se llegue a cubrir el monto máximo de la penalidad por mora o el monto máximo para otras penalidades, de ser el caso, LA ENTIDAD puede resolver el contrato por incumplimiento.

CLÁUSULA DÉCIMA CUARTA: RESOLUCIÓN DEL CONTRATO

Cualquiera de las partes puede resolver el contrato, de conformidad con el numeral 32.3 del artículo 32 y artículo 36 de la Ley de Contrataciones del Estado, y el artículo 164 de su Reglamento. De darse el caso, LA ENTIDAD procederá de acuerdo a lo establecido en el artículo 165 del Reglamento de la Ley de Contrataciones del Estado.

CLÁUSULA DÉCIMA QUINTA: RESPONSABILIDAD DE LAS PARTES

Cuando se resuelva el contrato por causas imputables a algunas de las partes, se debe resarcir los daños y perjuicios ocasionados, a través de la indemnización correspondiente. Ello no obsta la aplicación de las sanciones administrativas, penales y pecuniarias a que dicho incumplimiento diere lugar, en el caso que éstas correspondan.

Lo señalado precedentemente no exime a ninguna de las partes del cumplimiento de las demás obligaciones previstas en el presente contrato.

CLÁUSULA DÉCIMA SEXTA: ANTICORRUPCIÓN

EL CONTRATISTA declara y garantiza no haber, directa o indirectamente, o tratándose de una persona jurídica a través de sus socios, integrantes de los órganos de administración, apoderados, representantes legales, funcionarios, asesores o personas vinculadas a las que se refiere el artículo 7 del Reglamento de la Ley de Contrataciones del Estado, ofrecido, negociado o efectuado, cualquier pago o, en general, cualquier beneficio o incentivo ilegal en relación al contrato.

Asimismo, el CONTRATISTA se obliga a conducirse en todo momento, durante la ejecución del contrato, con honestidad, probidad, veracidad e integridad y de no cometer actos ilegales o de corrupción, directa o indirectamente o a través de sus socios, accionistas, participacionistas, integrantes de los órganos de administración, apoderados, representantes legales, funcionarios,



asesores y personas vinculadas a las que se refiere el artículo 7 del Reglamento de la Ley de Contrataciones del Estado.

Además, EL CONTRATISTA se compromete a i) comunicar a las autoridades competentes, de manera directa y oportuna, cualquier acto o conducta ilícita o corrupta de la que tuviera conocimiento; y ii) adoptar medidas técnicas, organizativas y/o de personal apropiadas para evitar los referidos actos o prácticas.

Finalmente, EL CONTRATISTA se compromete a no colocar a los funcionarios públicos con los que deba interactuar, en situaciones reñidas con la ética. En tal sentido, reconoce y acepta la prohibición de ofrecerles a éstos cualquier tipo de obsequio, donación, beneficio y/o gratificación, ya sea de bienes o servicios, cualquiera sea la finalidad con la que se lo haga.

CLÁUSULA DÉCIMA SÉTIMA: MARCO LEGAL DEL CONTRATO

Sólo en lo no previsto en este contrato, en la Ley de Contrataciones del Estado y su Reglamento, en las directivas que emita el OSCE y demás normativa especial que resulte aplicable, serán de aplicación supletoria las disposiciones pertinentes del Código Civil vigente, cuando corresponda, y demás normas de derecho privado.

CLÁUSULA DÉCIMA OCTAVA: SOLUCIÓN DE CONTROVERSIAS¹⁶

Las controversias que surjan entre las partes durante la ejecución del contrato se resuelven mediante conciliación o arbitraje, según el acuerdo de las partes.

Cualquiera de las partes tiene derecho a iniciar el arbitraje a fin de resolver dichas controversias dentro del plazo de caducidad previsto en la Ley de Contrataciones del Estado y su Reglamento.

Facultativamente, cualquiera de las partes tiene el derecho a solicitar una conciliación dentro del plazo de caducidad correspondiente, según lo señalado en el artículo 224 del Reglamento de la Ley de Contrataciones del Estado, sin perjuicio de recurrir al arbitraje, en caso no se llegue a un acuerdo entre ambas partes o se llegue a un acuerdo parcial. Las controversias sobre nulidad del contrato solo pueden ser sometidas a arbitraje.

El Laudo arbitral emitido es inapelable, definitivo y obligatorio para las partes desde el momento de su notificación, según lo previsto en el numeral 45.21 del artículo 45 de la Ley de Contrataciones del Estado.

CLÁUSULA DÉCIMA NOVENA: FACULTAD DE ELEVAR A ESCRITURA PÚBLICA

Cualquiera de las partes puede elevar el presente contrato a Escritura Pública corriendo con todos los gastos que demande esta formalidad.

CLÁUSULA VIGÉSIMA: DOMICILIO PARA EFECTOS DE LA EJECUCIÓN CONTRACTUAL

Las partes declaran el siguiente domicilio para efecto de las notificaciones que se realicen durante la ejecución del presente contrato:

DOMICILIO DE LA ENTIDAD: [.....]

DOMICILIO DEL CONTRATISTA: [CONSIGNAR EL DOMICILIO SEÑALADO POR EL POSTOR GANADOR DE LA BUENA PRO AL PRESENTAR LOS REQUISITOS PARA EL PERFECCIONAMIENTO DEL CONTRATO]

La variación del domicilio aquí declarado de alguna de las partes debe ser comunicada a la otra parte, formalmente y por escrito, con una anticipación no menor de quince (15) días calendario.

De acuerdo con las bases integradas, la oferta y las disposiciones del presente contrato, las partes lo firman por duplicado en señal de conformidad en la ciudad de [.....] al [CONSIGNAR FECHA].

¹⁶ De acuerdo con el numeral 225.3 del artículo 225 del Reglamento, las partes pueden recurrir al arbitraje ad hoc cuando las controversias deriven de procedimientos de selección cuyo valor estimado sea menor o igual a cinco millones con 00/100 soles (S/ 5 000 000,00).



“LA ENTIDAD”

“EL CONTRATISTA”

Importante

Este documento puede firmarse digitalmente si ambas partes cuentan con firma digital, según la Ley N° 27269, Ley de Firmas y Certificados Digitales¹⁷.

¹⁷ Para mayor información sobre la normativa de firmas y certificados digitales ingresar a:
<https://www.indecopi.gob.pe/web/firmas-digitales/firmar-y-certificados-digitales>



ANEXOS



ANEXO N° 1

DECLARACIÓN JURADA DE DATOS DEL POSTOR

Señores

COMITÉ DE SELECCIÓN

ADJUDICACIÓN SIMPLIFICADA N° [CONSIGNAR NOMENCLATURA DEL PROCEDIMIENTO]

Presente.-

El que se suscribe, [.....], postor y/o Representante Legal de [CONSIGNAR EN CASO DE SER PERSONA JURÍDICA], identificado con [CONSIGNAR TIPO DE DOCUMENTO DE IDENTIDAD] N° [CONSIGNAR NÚMERO DE DOCUMENTO DE IDENTIDAD], con poder inscrito en la localidad de [CONSIGNAR EN CASO DE SER PERSONA JURÍDICA] en la Ficha N° [CONSIGNAR EN CASO DE SER PERSONA JURÍDICA] Asiento N° [CONSIGNAR EN CASO DE SER PERSONA JURÍDICA], **DECLARO BAJO JURAMENTO** que la siguiente información se sujeta a la verdad:

Nombre, Denominación o Razón Social :					
Domicilio Legal :					
RUC :		Teléfono(s) :			
MYPE ¹⁸		Sí		No	
Correo electrónico :					

Autorización de notificación por correo electrónico:

Autorizo que se notifiquen al correo electrónico indicado las siguientes actuaciones:

1. Solicitud de la descripción a detalle de todos los elementos constitutivos de la oferta.
2. Solicitud de reducción de la oferta económica.
3. Solicitud de subsanación de los requisitos para perfeccionar el contrato.
4. Solicitud para presentar los documentos para perfeccionar el contrato, según orden de prelación, de conformidad con lo previsto en el artículo 141 del Reglamento.
5. Respuesta a la solicitud de acceso al expediente de contratación.
6. Notificación de la orden de servicios¹⁹

Asimismo, me comprometo a remitir la confirmación de recepción, en el plazo máximo de dos (2) días hábiles de recibida la comunicación.

[CONSIGNAR CIUDAD Y FECHA]

.....
Firma, Nombres y Apellidos del postor o Representante legal, según corresponda

Importante

La notificación dirigida a la dirección de correo electrónico consignada se entenderá válidamente efectuada cuando la Entidad reciba acuse de recepción.

¹⁸ Esta información será verificada por la Entidad en la página web del Ministerio de Trabajo y Promoción del Empleo en la sección consulta de empresas acreditadas en el REMYPE en el link <http://www2.trabajo.gob.pe/servicios-en-linea-2-2/> y se tendrá en consideración, en caso el postor ganador de la buena pro solicite la retención del diez por ciento (10%) del monto del contrato, en calidad de garantía de fiel cumplimiento, en los contratos periódicos de prestación de servicios, según lo señalado en el numeral 149.4 del artículo 149 y numeral 151.2 del artículo 151 del Reglamento. Asimismo, dicha información se tendrá en cuenta en caso de empate, conforme a lo previsto en el artículo 91 del Reglamento.

¹⁹ Cuando el monto del valor estimado del procedimiento o del ítem no supere los doscientos mil Soles (S/ 200,000.00), en caso se haya optado por perfeccionar el contrato con una orden de servicios.



Importante

Cuando se trate de consorcios, la declaración jurada es la siguiente:

ANEXO N° 1

DECLARACIÓN JURADA DE DATOS DEL POSTOR

Señores

COMITÉ DE SELECCIÓN

ADJUDICACIÓN SIMPLIFICADA N° [CONSIGNAR NOMENCLATURA DEL PROCEDIMIENTO]

Presente.-

El que se suscribe, [...], representante común del consorcio [CONSIGNAR EL NOMBRE DEL CONSORCIO], identificado con [CONSIGNAR TIPO DE DOCUMENTO DE IDENTIDAD] N° [CONSIGNAR NÚMERO DE DOCUMENTO DE IDENTIDAD], **DECLARO BAJO JURAMENTO** que la siguiente información se sujeta a la verdad:

Datos del consorciado 1					
Nombre, Denominación o Razón Social :					
Domicilio Legal :					
RUC :		Teléfono(s) :			
MYPE ²⁰		Sí		No	
Correo electrónico :					

Datos del consorciado 2					
Nombre, Denominación o Razón Social :					
Domicilio Legal :					
RUC :		Teléfono(s) :			
MYPE ²¹		Sí		No	
Correo electrónico :					

Datos del consorciado ...					
Nombre, Denominación o Razón Social :					
Domicilio Legal :					
RUC :		Teléfono(s) :			
MYPE ²²		Sí		No	
Correo electrónico :					

Autorización de notificación por correo electrónico:

Correo electrónico del consorcio:

Autorizo que se notifiquen al correo electrónico indicado las siguientes actuaciones:

²⁰ En los contratos periódicos de prestación de servicios, esta información será verificada por la Entidad en la página web del Ministerio de Trabajo y Promoción del Empleo en la sección consulta de empresas acreditadas en el REMYPE en el link <http://www2.trabajo.gob.pe/servicios-en-linea-2-2/> y se tendrá en consideración, en caso el consorcio ganador de la buena pro solicite la retención del diez por ciento (10%) del monto del contrato, en calidad de garantía de fiel cumplimiento, según lo señalado en el numeral 149.4 del artículo 149 y numeral 151.2 del artículo 151 del Reglamento. Asimismo, dicha información se tendrá en cuenta en caso de empate, conforme a lo previsto en el artículo 91 del Reglamento. Para dichos efectos, todos los integrantes del consorcio deben acreditar la condición de micro o pequeña empresa.

²¹ Ibidem.

²² Ibidem.



1. Solicitud de la descripción a detalle de todos los elementos constitutivos de la oferta.
2. Solicitud de reducción de la oferta económica.
3. Solicitud de subsanación de los requisitos para perfeccionar el contrato.
4. Solicitud para presentar los documentos para perfeccionar el contrato, según orden de prelación, de conformidad con lo previsto en el artículo 141 del Reglamento.
5. Respuesta a la solicitud de acceso al expediente de contratación.
6. Notificación de la orden de servicios²³

Asimismo, me comprometo a remitir la confirmación de recepción, en el plazo máximo de dos (2) días hábiles de recibida la comunicación.

[CONSIGNAR CIUDAD Y FECHA]

.....
**Firma, Nombres y Apellidos del representante
común del consorcio**

Importante

La notificación dirigida a la dirección de correo electrónico consignada se entenderá válidamente efectuada cuando la Entidad reciba acuse de recepción.

²³ Cuando el monto del valor estimado del procedimiento o del ítem no supere los doscientos mil Soles (S/ 200,000.00), en caso se haya optado por perfeccionar el contrato con una orden de servicios.



ANEXO N° 2

DECLARACIÓN JURADA

(ART. 52 DEL REGLAMENTO DE LA LEY DE CONTRATACIONES DEL ESTADO)

Señores

COMITÉ DE SELECCIÓN

ADJUDICACIÓN SIMPLIFICADA N° [CONSIGNAR NOMENCLATURA DEL PROCEDIMIENTO]

Presente.-

Mediante el presente el suscrito, postor y/o Representante Legal de [CONSIGNAR EN CASO DE SER PERSONA JURÍDICA], declaro bajo juramento:

- i. No haber incurrido y me obligo a no incurrir en actos de corrupción, así como a respetar el principio de integridad.
- ii. No tener impedimento para postular en el procedimiento de selección ni para contratar con el Estado, conforme al artículo 11 de la Ley de Contrataciones del Estado.
- iii. Conocer las sanciones contenidas en la Ley de Contrataciones del Estado y su Reglamento, así como las disposiciones aplicables de la Ley N° 27444, Ley del Procedimiento Administrativo General.
- iv. Participar en el presente proceso de contratación en forma independiente sin mediar consulta, comunicación, acuerdo, arreglo o convenio con ningún proveedor; y, conocer las disposiciones del Decreto Legislativo N° 1034, Decreto Legislativo que aprueba la Ley de Represión de Conductas Anticompetitivas.
- v. Conocer, aceptar y someterme a las bases, condiciones y reglas del procedimiento de selección.
- vi. Ser responsable de la veracidad de los documentos e información que presento en el presente procedimiento de selección.
- vii. Comprometerme a mantener la oferta presentada durante el procedimiento de selección y a perfeccionar el contrato, en caso de resultar favorecido con la buena pro.

[CONSIGNAR CIUDAD Y FECHA]

.....
**Firma, Nombres y Apellidos del postor o
Representante legal, según corresponda**

Importante

En el caso de consorcios, cada integrante debe presentar esta declaración jurada, salvo que sea presentada por el representante común del consorcio.



ANEXO N° 3

DECLARACIÓN JURADA DE CUMPLIMIENTO DE LOS TÉRMINOS DE REFERENCIA

Señores

COMITÉ DE SELECCIÓN

ADJUDICACIÓN SIMPLIFICADA N° [CONSIGNAR NOMENCLATURA DEL PROCEDIMIENTO]

Presente.-

Es grato dirigirme a usted, para hacer de su conocimiento que luego de haber examinado las bases y demás documentos del procedimiento de la referencia y, conociendo todos los alcances y las condiciones detalladas en dichos documentos, el postor que suscribe ofrece el servicio de [CONSIGNAR EL OBJETO DE LA CONVOCATORIA], de conformidad con los Términos de Referencia que se indican en el numeral 3.1 del Capítulo III de la sección específica de las bases y los documentos del procedimiento.

[CONSIGNAR CIUDAD Y FECHA]

.....
**Firma, Nombres y Apellidos del postor o
Representante legal o común, según corresponda**

Importante

Adicionalmente, puede requerirse la presentación de documentación que acredite el cumplimiento de los términos de referencia, conforme a lo indicado en el acápite relacionado al contenido de las ofertas de la presente sección de las bases.



ANEXO N° 4

DECLARACIÓN JURADA DE PLAZO DE PRESTACIÓN DEL SERVICIO

Señores

COMITÉ DE SELECCIÓN

ADJUDICACIÓN SIMPLIFICADA N° [CONSIGNAR NOMENCLATURA DEL PROCEDIMIENTO]

Presente.-

Mediante el presente, con pleno conocimiento de las condiciones que se exigen en las bases del procedimiento de la referencia, me comprometo a prestar el servicio objeto del presente procedimiento de selección en el plazo de [CONSIGNAR EL PLAZO OFERTADO].

[CONSIGNAR CIUDAD Y FECHA]

.....
**Firma, Nombres y Apellidos del postor o
Representante legal o común, según corresponda**



ANEXO N° 5

PROMESA DE CONSORCIO

(Sólo para el caso en que un consorcio se presente como postor)

Señores

COMITÉ DE SELECCIÓN

ADJUDICACIÓN SIMPLIFICADA N° [CONSIGNAR NOMENCLATURA DEL PROCEDIMIENTO]

Presente.-

Los suscritos declaramos expresamente que hemos convenido en forma irrevocable, durante el lapso que dure el procedimiento de selección, para presentar una oferta conjunta a la **ADJUDICACIÓN SIMPLIFICADA N° [CONSIGNAR NOMENCLATURA DEL PROCEDIMIENTO]**

Asimismo, en caso de obtener la buena pro, nos comprometemos a formalizar el contrato de consorcio, de conformidad con lo establecido por el artículo 140 del Reglamento de la Ley de Contrataciones del Estado, bajo las siguientes condiciones:

a) Integrantes del consorcio

1. [NOMBRE, DENOMINACIÓN O RAZÓN SOCIAL DEL CONSORCIADO 1].
2. [NOMBRE, DENOMINACIÓN O RAZÓN SOCIAL DEL CONSORCIADO 2].

b) Designamos a [CONSIGNAR NOMBRES Y APELLIDOS DEL REPRESENTANTE COMÚN], identificado con [CONSIGNAR TIPO DE DOCUMENTO DE IDENTIDAD] N° [CONSIGNAR NÚMERO DE DOCUMENTO DE IDENTIDAD], como representante común del consorcio para efectos de participar en todos los actos referidos al procedimiento de selección, suscripción y ejecución del contrato correspondiente con [CONSIGNAR NOMBRE DE LA ENTIDAD].

Asimismo, declaramos que el representante común del consorcio no se encuentra impedido, inhabilitado ni suspendido para contratar con el Estado.

c) Fijamos nuestro domicilio legal común en [.....].

d) Las obligaciones que corresponden a cada uno de los integrantes del consorcio son las siguientes:

1. OBLIGACIONES DE [NOMBRE, DENOMINACIÓN O RAZÓN SOCIAL DEL CONSORCIADO 1] [%]²⁴

[DESCRIBIR LAS OBLIGACIONES DEL CONSORCIADO 1]

2. OBLIGACIONES DE [NOMBRE, DENOMINACIÓN O RAZÓN SOCIAL DEL CONSORCIADO 2] [%]²⁵

[DESCRIBIR LAS OBLIGACIONES DEL CONSORCIADO 2]

TOTAL OBLIGACIONES 100%²⁶

²⁴ Consignar únicamente el porcentaje total de las obligaciones, el cual debe ser expresado en número entero, sin decimales.

²⁵ Consignar únicamente el porcentaje total de las obligaciones, el cual debe ser expresado en número entero, sin decimales.

²⁶ Este porcentaje corresponde a la sumatoria de los porcentajes de las obligaciones de cada uno de los integrantes del consorcio.



[CONSIGNAR CIUDAD Y FECHA]

.....
Consortiado 1

**Nombres, apellidos y firma del Consortiado 1
o de su Representante Legal
Tipo y N° de Documento de Identidad**

.....
Consortiado 2

**Nombres, apellidos y firma del Consortiado 2
o de su Representante Legal
Tipo y N° de Documento de Identidad**

Importante

De conformidad con el artículo 52 del Reglamento, las firmas de los integrantes del consorcio deben ser legalizadas.



ANEXO N° 6

PRECIO DE LA OFERTA

Señores

COMITÉ DE SELECCIÓN

ADJUDICACIÓN SIMPLIFICADA N° [CONSIGNAR NOMENCLATURA DEL PROCEDIMIENTO]

Presente.-

Es grato dirigirme a usted, para hacer de su conocimiento que, de acuerdo con las bases, mi oferta es la siguiente:

CONCEPTO	PRECIO TOTAL
TOTAL	

El precio de la oferta [CONSIGNAR LA MONEDA DE LA CONVOCATORIA] incluye todos los tributos, seguros, transporte, inspecciones, pruebas y, de ser el caso, los costos laborales conforme a la legislación vigente, así como cualquier otro concepto que pueda tener incidencia sobre el costo del servicio a contratar; excepto la de aquellos postores que gocen de alguna exoneración legal, no incluirán en el precio de su oferta los tributos respectivos.

[CONSIGNAR CIUDAD Y FECHA]

.....
**Firma, Nombres y Apellidos del postor o
Representante legal o común, según corresponda**

Importante

- *El postor debe consignar el precio total de la oferta, sin perjuicio que, de resultar favorecido con la buena pro, presente el detalle de precios unitarios para el perfeccionamiento del contrato.*
- *En caso que el postor reduzca su oferta, según lo previsto en el artículo 68 del Reglamento, debe presentar nuevamente este Anexo.*
- *El postor que goce de alguna exoneración legal, debe indicar que su oferta no incluye el tributo materia de la exoneración, debiendo incluir el siguiente texto:

Mi oferta no incluye [CONSIGNAR EL TRIBUTO MATERIA DE LA EXONERACIÓN]".*

ANEXO N° 8

EXPERIENCIA DEL POSTOR EN LA ESPECIALIDAD

Señores
COMITÉ DE SELECCIÓN
ADJUDICACIÓN SIMPLIFICADA N° [CONSIGNAR NOMENCLATURA DEL PROCEDIMIENTO]
Presente.-

Mediante el presente, el suscrito detalla la siguiente EXPERIENCIA EN LA ESPECIALIDAD:

N°	CLIENTE	OBJETO DEL CONTRATO	N° CONTRATO / O/S / COMPROBANTE DE PAGO	FECHA DEL CONTRATO O CP ²⁷	FECHA DE LA CONFORMIDAD DE SER EL CASO ²⁸	EXPERIENCIA PROVENIENTE ²⁹ DE:	MONEDA	IMPORTE ³⁰	TIPO DE CAMBIO VENTA ³¹	MONTO FACTURADO ACUMULADO ³²
1										
2										
3										

²⁷ Se refiere a la fecha de suscripción del contrato, de la emisión de la Orden de Servicios o de cancelación del comprobante de pago, según corresponda.

²⁸ Únicamente, cuando la fecha del perfeccionamiento del contrato, sea previa a los ocho (8) años anteriores a la fecha de presentación de ofertas, caso en el cual el postor debe acreditar que la conformidad se emitió dentro de dicho periodo.

²⁹ Si el titular de la experiencia no es el postor, consignar si dicha experiencia corresponde a la matriz en caso que el postor sea sucursal, o fue transmitida por reorganización societaria, debiendo acompañar la documentación sustentatoria correspondiente. Al respecto, según la Opinión N° 216-2017/DTN “Considerando que la sociedad matriz y la sucursal constituyen la misma persona jurídica, la sucursal puede acreditar como suya la experiencia de su matriz”. Del mismo modo, según lo previsto en la Opinión N° 010-2013/DTN, “... en una operación de reorganización societaria que comprende tanto una fusión como una escisión, la sociedad resultante podrá acreditar como suya la experiencia de la sociedad incorporada o absorbida, que se extingue producto de la fusión; asimismo, si en virtud de la escisión se transfiere un bloque patrimonial consistente en una línea de negocio completa, la sociedad resultante podrá acreditar como suya la experiencia de la sociedad escindida, correspondiente a la línea de negocio transmitida. De esta manera, la sociedad resultante podrá emplear la experiencia transmitida, como consecuencia de la reorganización societaria antes descrita, en los futuros procesos de selección en los que participe”.

³⁰ Se refiere al monto del contrato ejecutado incluido adicionales y reducciones, de ser el caso.

³¹ El tipo de cambio venta debe corresponder al publicado por la SBS correspondiente a la fecha de suscripción del contrato, de la emisión de la Orden de Servicios o de cancelación del comprobante de pago, según corresponda.

³² Consignar en la moneda establecida en las bases.

Nº	CLIENTE	OBJETO DEL CONTRATO	N° CONTRATO / O/S / COMPROBANTE DE PAGO	FECHA DEL CONTRATO O CP ²⁷	FECHA DE LA CONFORMIDAD DE SER EL CASO ²⁸	EXPERIENCIA PROVENIENTE ²⁹ DE:	MONEDA	IMPORTE ³⁰	TIPO DE CAMBIO VENTA ³¹	MONTO FACTURADO ACUMULADO ³²
4										
5										
6										
7										
8										
9										
10										
	...									
20										
TOTAL										

[CONSIGNAR CIUDAD Y FECHA]

.....
Firma, Nombres y Apellidos del postor o
Representante legal o común, según corresponda

ANEXO N° 9

DECLARACIÓN JURADA (NUMERAL 49.4 DEL ARTÍCULO 49 DEL REGLAMENTO)

Señores

COMITÉ DE SELECCIÓN

ADJUDICACIÓN SIMPLIFICADA N° [CONSIGNAR NOMENCLATURA DEL PROCEDIMIENTO]

Presente.-

Mediante el presente el suscrito, postor y/o Representante Legal de [CONSIGNAR EN CASO DE SER PERSONA JURÍDICA], declaro que la experiencia que acredito de la empresa [CONSIGNAR LA DENOMINACIÓN DE LA PERSONA JURÍDICA] como consecuencia de una reorganización societaria, no se encuentra en el supuesto establecido en el numeral 49.4 del artículo 49 del Reglamento.

[CONSIGNAR CIUDAD Y FECHA]

.....
**Firma, Nombres y Apellidos del postor o
Representante legal, según corresponda**

Importante

A efectos de cautelar la veracidad de esta declaración, el postor puede verificar la información de la Relación de Proveedores Sancionados por el Tribunal de Contrataciones del Estado con Sanción Vigente en <http://portal.osce.gob.pe/mmp/content/relación-de-proveedores-sancionados>.

También le asiste dicha facultad al órgano encargado de las contrataciones o al órgano de la Entidad al que se le haya asignado la función de verificación de la oferta presentada por el postor ganador de la buena pro.

ANEXO N° 11

SOLICITUD DE BONIFICACIÓN DEL CINCO POR CIENTO (5%) POR TENER LA CONDICIÓN DE MICRO Y PEQUEÑA EMPRESA

Señores

COMITÉ DE SELECCIÓN

ADJUDICACIÓN SIMPLIFICADA N° [CONSIGNAR NOMENCLATURA DEL PROCEDIMIENTO]

Presente.-

Mediante el presente el suscrito, postor y/o Representante legal de [CONSIGNAR EN CASO DE SER PERSONA JURÍDICA], solicito la asignación de la bonificación del cinco por ciento (5%) sobre el puntaje total obtenido, debido a que mi representada cuenta con la condición de micro y pequeña empresa.

[CONSIGNAR CIUDAD Y FECHA]

.....
**Firma, Nombres y Apellidos del postor o
Representante legal o común, según corresponda**

Importante

- *Para asignar la bonificación, el órgano encargado de las contrataciones o comité de selección, según corresponda, verifica la página web del Ministerio de Trabajo y Promoción del Empleo en la sección consulta de empresas acreditadas en el REMYPE en el link <http://www2.trabajo.gob.pe/servicios-en-linea-2-2/>.*
- *Para que un consorcio pueda acceder a la bonificación, cada uno de sus integrantes debe cumplir con la condición de micro y pequeña empresa.*

ANEXO N° 12

AUTORIZACIÓN DE NOTIFICACIÓN DE LA DECISIÓN DE LA ENTIDAD SOBRE LA SOLICITUD DE AMPLIACIÓN DE PLAZO MEDIANTE MEDIOS ELECTRÓNICOS DE COMUNICACIÓN

(DOCUMENTO A PRESENTAR EN EL PERFECCIONAMIENTO DEL CONTRATO)

Señores

COMITÉ DE SELECCIÓN

ADJUDICACIÓN SIMPLIFICADA N° [CONSIGNAR NOMENCLATURA DEL PROCEDIMIENTO]

Presente.-

El que se suscribe, [.....], postor adjudicado y/o Representante Legal de [CONSIGNAR EN CASO DE SER PERSONA JURÍDICA], identificado con [CONSIGNAR TIPO DE DOCUMENTO DE IDENTIDAD] N° [CONSIGNAR NÚMERO DE DOCUMENTO DE IDENTIDAD], autorizo que durante la ejecución del contrato se me notifique al correo electrónico [INDICAR EL CORREO ELECTRÓNICO] lo siguiente:

- ✓ Notificación de la decisión de la Entidad respecto a la solicitud de ampliación de plazo.

[CONSIGNAR CIUDAD Y FECHA]

.....
**Firma, Nombres y Apellidos del postor o
Representante legal o común, según corresponda**

Importante

La notificación de la decisión de la Entidad respecto a la solicitud de ampliación de plazo se efectúa por medios electrónicos de comunicación, siempre que se cuente con la autorización correspondiente y sea posible obtener un acuse de recibo a través del mecanismo utilizado.