

# **BASES ESTÁNDAR DE ADJUDICACIÓN SIMPLIFICADA PARA LA CONTRATACIÓN DEL SERVICIO DE CONSULTORÍA EN GENERAL**

*Aprobado mediante Directiva N° 001-2019-OSCE/CD*



**SUB DIRECCIÓN DE NORMATIVIDAD – DIRECCIÓN TÉCNICO NORMATIVA**  
**ORGANISMO SUPERVISOR DE LAS CONTRATACIONES DEL ESTADO - OSCE**

**SIMBOLOGÍA UTILIZADA:**

N°	Símbolo	Descripción
1	[ABC] / [.....]	La información solicitada dentro de los corchetes sombreados debe ser completada por la Entidad durante la elaboración de las bases.
2	[ABC] / [.....]	Es una indicación, o información que deberá ser completada por la Entidad con posterioridad al otorgamiento de la buena pro para el caso específico de la elaboración de la PROFORMA DEL CONTRATO; o por los proveedores, en el caso de los ANEXOS de la oferta.
3	<div>Importante</div> <ul style="list-style-type: none"> <li>• Abc</li> </ul>	Se refiere a consideraciones importantes a tener en cuenta por el órgano encargado de las contrataciones o el comité de selección, según corresponda y por los proveedores.
4	<div>Advertencia</div> <ul style="list-style-type: none"> <li>• Abc</li> </ul>	Se refiere a advertencias a tener en cuenta por el órgano encargado de las contrataciones o comité de selección, según corresponda y por los proveedores.
5	<div>Importante para la Entidad</div> <ul style="list-style-type: none"> <li>• Xyz</li> </ul>	Se refiere a consideraciones importantes a tener en cuenta por el órgano encargado de las contrataciones o el comité de selección, según corresponda y deben ser eliminadas una vez culminada la elaboración de las bases.

**CARACTERÍSTICAS DEL DOCUMENTO:**

Las bases estándar deben ser elaboradas en formato WORD, y deben tener las siguientes características:

N°	Características	Parámetros
1	Márgenes	Superior : 2.5 cm      Inferior: 2.5 cm Izquierda: 2.5 cm      Derecha: 2.5 cm
2	Fuente	Arial
3	Estilo de Fuente	Normal: Para el contenido en general Cursiva: Para el encabezado y pie de página Para las Consideraciones importantes (Ítem 3 del cuadro anterior)
4	Color de Fuente	Automático: Para el contenido en general Azul : Para las Consideraciones importantes (Ítem 3 del cuadro anterior)
5	Tamaño de Letra	16 : Para las dos primeras hojas de las Secciones General y Específica 11 : Para el nombre de los Capítulos. 10 : Para el cuerpo del documento en general 9 : Para el encabezado y pie de página Para el contenido de los cuadros, pudiendo variar, según la necesidad 8 : Para las Notas al pie
6	Alineación	Justificada: Para el contenido en general y notas al pie. Centrada : Para la primera página, los títulos de las Secciones y nombres de los Capítulos)
7	Interlineado	Sencillo
8	Espaciado	Anterior : 0 Posterior : 0
9	Subrayado	Para los nombres de las Secciones y para resaltar o hacer hincapié en algún concepto

**INSTRUCCIONES DE USO:**

- Una vez registrada la información solicitada dentro de los corchetes sombreados en gris, el texto deberá quedar en letra tamaño 10, con estilo normal, sin formato de negrita y sin sombrear.
- La nota **IMPORTANTE** no puede ser modificada ni eliminada en la Sección General. En el caso de la Sección Específica debe seguirse la instrucción que se indica en dicha nota.

Elaboradas en enero de 2019

Modificadas en marzo, junio y diciembre de 2019, julio 2020, julio y diciembre 2021, junio y octubre de 2022

## **BASES ESTÁNDAR DE ADJUDICACIÓN SIMPLIFICADA PARA LA CONTRATACIÓN DEL SERVICIO DE CONSULTORÍA EN GENERAL<sup>1</sup>**

### **ADJUDICACIÓN SIMPLIFICADA N° 024-2023- COPESCO/GRC-1**

PRIMERA CONVOCATORIA

### **CONTRATACIÓN DEL SERVICIO DE CONSULTORÍA**

CONTRATACIÓN DE SERVICIOS DE CONSULTORÍA, PARA LOS ESTUDIOS DE MECÁNICA DE SUELOS, MATERIALES Y FUENTES DE AGUA, PARA LA FORMULACIÓN DEL PROYECTO DE INVERSIÓN: MEJORAMIENTO DEL SERVICIO DE TRANSITABILIDAD VIAL INTERURBANA EN LAS VÍAS VECINALES DE CU 1639 Y 1650: EN LOS TRAMOS CU 1639 (EMP. CU 1627 MOLINO PTA – CU 1639 C.P. POMACANCHI), CU 1650 (C.P. POMACANCHI – C.P. SANTA LUCIA), DISTRITOS DE ACOPIA, POMACANCHI DE LA PROVINCIA DE ACOMAYO DEL DEPARTAMENTO DE CUSCO”

<sup>1</sup> Estas Bases se utilizarán para la contratación del servicio de consultoría en general. Para tal efecto, se deberá tener en cuenta la siguiente definición:

**Consultoría en general:** Servicios profesionales altamente calificados.

## **DEBER DE COLABORACIÓN**

La Entidad y todo proveedor que se someta a las presentes Bases, sea como participante, postor y/o contratista, deben conducir su actuación conforme a los principios previstos en la Ley de Contrataciones del Estado.

En este contexto, se encuentran obligados a prestar su colaboración al OSCE y a la Secretaría Técnica de la Comisión de Defensa de la Libre Competencia del INDECOPI, en todo momento según corresponda a sus competencias, a fin de comunicar presuntos casos de fraude, colusión y corrupción por parte de los funcionarios y servidores de la Entidad, así como los proveedores y demás actores que participan en el proceso de contratación.

De igual forma, deben poner en conocimiento del OSCE y a la Secretaría Técnica de la Comisión de Defensa de la Libre Competencia del INDECOPI los indicios de conductas anticompetitivas que se presenten durante el proceso de contratación, en los términos del Decreto Legislativo N° 1034, "Ley de Represión de Conductas Anticompetitivas", o norma que la sustituya, así como las demás normas de la materia.

La Entidad y todo proveedor que se someta a las presentes Bases, sea como participante, postor y/o contratista del proceso de contratación deben permitir al OSCE o a la Secretaría Técnica de la Comisión de Defensa de la Libre Competencia del INDECOPI el acceso a la información referida a las contrataciones del Estado que sea requerida, prestar testimonio o absolución de posiciones que se requieran, entre otras formas de colaboración.

## **SECCIÓN GENERAL**

### **DISPOSICIONES COMUNES DEL PROCEDIMIENTO DE SELECCIÓN**

(ESTA SECCIÓN NO DEBE SER MODIFICADA EN NINGÚN EXTREMO, BAJO SANCIÓN DE NULIDAD)

## CAPÍTULO I

### ETAPAS DEL PROCEDIMIENTO DE SELECCIÓN

#### 1.1. REFERENCIAS

Cuando en el presente documento se mencione la palabra Ley, se entiende que se está haciendo referencia a la Ley N° 30225, Ley de Contrataciones del Estado, y cuando se mencione la palabra Reglamento, se entiende que se está haciendo referencia al Reglamento de la Ley de Contrataciones del Estado aprobado por Decreto Supremo N° 344-2018-EF.

Las referidas normas incluyen sus respectivas modificaciones, de ser el caso.

#### 1.2. CONVOCATORIA

Se realiza a través de su publicación en el SEACE de conformidad con lo señalado en el artículo 54 del Reglamento, en la fecha señalada en el calendario del procedimiento de selección, debiendo adjuntar las bases y resumen ejecutivo.

#### 1.3. REGISTRO DE PARTICIPANTES

El registro de participantes se realiza conforme al artículo 55 del Reglamento. En el caso de un consorcio, basta que se registre uno (1) de sus integrantes.

##### **Importante**

- *Para registrarse como participante en un procedimiento de selección convocado por las Entidades del Estado Peruano, es necesario que los proveedores cuenten con inscripción vigente y estar habilitados ante el Registro Nacional de Proveedores (RNP) que administra el Organismo Supervisor de las Contrataciones del Estado (OSCE). Para obtener mayor información, se puede ingresar a la siguiente dirección electrónica: [www.rnp.gob.pe](http://www.rnp.gob.pe).*
- *Los proveedores que deseen registrar su participación deben ingresar al SEACE utilizando su Certificado SEACE (usuario y contraseña). Asimismo, deben observar las instrucciones señaladas en el documento de orientación "Guía para el registro de participantes electrónico" publicado en <https://www2.seace.gob.pe/>.*
- *En caso los proveedores no cuenten con inscripción vigente en el RNP y/o se encuentren inhabilitados o suspendidos para ser participantes, postores y/o contratistas, el SEACE restringirá su registro, quedando a potestad de estos intentar nuevamente registrar su participación en el procedimiento de selección en cualquier otro momento, dentro del plazo establecido para dicha etapa, siempre que haya obtenido la vigencia de su inscripción o quedado sin efecto la sanción que le impuso el Tribunal de Contrataciones del Estado.*

#### 1.4. FORMULACIÓN DE CONSULTAS Y OBSERVACIONES A LAS BASES

La formulación de consultas y observaciones a las bases se efectúa de conformidad con lo establecido en los numerales 72.1 y 72.2 del artículo 72 del Reglamento, así como el literal a) del artículo 89 del Reglamento.

##### **Importante**

*No pueden formularse consultas ni observaciones respecto del contenido de una ficha de homologación aprobada. Las consultas y observaciones que se formulen sobre el particular, se tienen como no presentadas.*

### 1.5. ABSOLUCIÓN DE CONSULTAS, OBSERVACIONES E INTEGRACIÓN DE BASES

La absolución de consultas, observaciones e integración de las bases se realizan conforme a las disposiciones previstas en el numeral 72.4 del artículo 72 y el literal a) del artículo 89 del Reglamento.

#### Importante

- *No se absolverán consultas y observaciones a las bases que se presenten en forma física.*
- *Cuando exista divergencia entre lo indicado en el pliego de absolución de consultas y observaciones y la integración de bases, prevalece lo absuelto en el referido pliego; sin perjuicio, del deslinde de responsabilidades correspondiente.*

### 1.6. FORMA DE PRESENTACIÓN DE OFERTAS

Las ofertas se presentan conforme lo establecido en el artículo 59 y en el artículo 90 del Reglamento.

Las declaraciones juradas, formatos o formularios previstos en las bases que conforman la oferta deben estar debidamente firmados por el postor (firma manuscrita o digital, según la Ley N° 27269, Ley de Firmas y Certificados Digitales<sup>2</sup>). Los demás documentos deben ser visados por el postor. En el caso de persona jurídica, por su representante legal, apoderado o mandatario designado para dicho fin y, en el caso de persona natural, por este o su apoderado. No se acepta el pegado de la imagen de una firma o visto. Las ofertas se presentan foliadas.

#### Importante

- *Los formularios electrónicos que se encuentran en el SEACE y que los proveedores deben llenar para presentar sus ofertas, tienen carácter de declaración jurada.*
- *En caso la información contenida en los documentos escaneados que conforman la oferta no coincida con lo declarado a través del SEACE, prevalece la información declarada en los documentos escaneados.*
- *No se tomarán en cuenta las ofertas que se presenten en físico a la Entidad.*

### 1.7. PRESENTACIÓN Y APERTURA DE OFERTAS

El participante presentará su oferta de manera electrónica a través del SEACE, desde las 00:01 horas hasta las 23:59 horas del día establecido para el efecto en el cronograma del procedimiento; adjuntando el archivo digitalizado que contenga los documentos que conforman la oferta de acuerdo a lo requerido en las bases.

El participante debe verificar antes de su envío, bajo su responsabilidad, que el archivo pueda ser descargado y su contenido sea legible.

#### Importante

*Los integrantes de un consorcio no pueden presentar ofertas individuales ni conformar más de un consorcio en un procedimiento de selección, o en un determinado ítem cuando se trate de procedimientos de selección según relación de ítems.*

En la apertura electrónica de la oferta técnica, el órgano encargado de las contrataciones o el comité de selección, según corresponda, verifica la presentación de lo exigido en la sección específica de las bases de conformidad con el numeral 81.2 del artículo 81 del Reglamento y

<sup>2</sup> Para mayor información sobre la normativa de firmas y certificados digitales ingresar a: <https://www.indecopi.gob.pe/web/firmas-digitales/firmar-y-certificados-digitales>

determina si las ofertas responden a las características y/o requisitos y condiciones de los Términos de Referencia, detallados en la sección específica de las bases. De no cumplir con lo requerido, la oferta se considera no admitida.

## 1.8. CALIFICACIÓN Y EVALUACIÓN DE LAS OFERTAS

La calificación y evaluación de los postores se realiza conforme los requisitos de calificación y factores de evaluación que se indican en la sección específica de las bases.

La evaluación técnica y económica se realiza sobre la base de:

Oferta técnica : 100 puntos  
Oferta económica : 100 puntos

### 1.8.1 CALIFICACIÓN DE LAS OFERTAS TÉCNICAS

La calificación de las ofertas técnicas se realiza conforme a lo establecido en el numeral 82.1 del artículo 82 del Reglamento.

### 1.8.2 EVALUACIÓN DE LAS OFERTAS TÉCNICAS

La evaluación de las ofertas técnicas se realiza conforme a lo establecido en los numerales 82.2 y 82.3 del artículo 82 del Reglamento.

### 1.8.3 APERTURA Y EVALUACIÓN DE OFERTAS ECONÓMICAS

El órgano encargado de las contrataciones o el comité de selección, según corresponda, evalúa las ofertas económicas y determina el puntaje total de las ofertas de conformidad con el artículo 83 del Reglamento así como los coeficientes de ponderación previstos en la sección específica de las bases.

#### Importante

*En el caso de contratación de consultorías que se presten fuera de la provincia de Lima y Callao, cuyo valor estimado no supere los doscientos mil Soles (S/ 200,000.00), a solicitud del postor se asigna una bonificación equivalente al diez por ciento (10%) sobre el puntaje total obtenido por los postores con domicilio en la provincia donde prestará el servicio, o en las provincias colindantes, sean o no pertenecientes al mismo departamento o región. El domicilio es el consignado en la constancia de inscripción ante el RNP<sup>3</sup>. Lo mismo aplica en el caso de procedimientos de selección por relación de ítems, cuando algún ítem no supera el monto señalado anteriormente.*

## 1.9. SUBSANACIÓN DE LAS OFERTAS

La subsanación de las ofertas se sujeta a lo establecido en el artículo 60 del Reglamento. El plazo que se otorgue para la subsanación no puede ser inferior a un (1) día hábil.

La solicitud de subsanación se realiza de manera electrónica a través del SEACE y será remitida al correo electrónico consignado por el postor al momento de realizar su inscripción en el RNP, siendo su responsabilidad el permanente seguimiento de las notificaciones a dicho correo. La notificación de la solicitud se entiende efectuada el día de su envío al correo electrónico.

<sup>3</sup> La constancia de inscripción electrónica se visualizará en el portal web del Registro Nacional de Proveedores: [www.rnp.gob.pe](http://www.rnp.gob.pe)



La presentación de las subsanaciones se realiza a través del SEACE. No se tomará en cuenta la subsanación que se presente en físico a la Entidad.

#### 1.10. OTORGAMIENTO DE LA BUENA PRO

La buena pro se otorga luego de la evaluación correspondiente según lo indicado en el numeral 1.8.3 de la presente sección.

Previo al otorgamiento de la buena pro, el órgano encargado de las contrataciones o el comité de selección, según corresponda, aplica lo dispuesto en el artículo 68 del Reglamento, sobre el rechazo de las ofertas, de ser el caso.

En el supuesto que dos (2) o más ofertas empaten, el otorgamiento de la buena pro se efectúa observando estrictamente el orden señalado en el numeral 91.2 del artículo 91 del Reglamento.

El desempate mediante sorteo se realiza de manera electrónica a través del SEACE.

Definida la oferta ganadora, el órgano encargado de las contrataciones o el comité de selección, según corresponda, otorga la buena pro, mediante su publicación en el SEACE, incluyendo el cuadro comparativo y las actas debidamente motivadas de los resultados de la admisión, no admisión, calificación, descalificación, evaluación, rechazo y el otorgamiento de la buena pro.

#### 1.11. CONSENTIMIENTO DE LA BUENA PRO

Cuando se hayan presentado dos (2) o más ofertas, el consentimiento de la buena pro se produce a los cinco (5) días hábiles siguientes de la notificación de su otorgamiento, sin que los postores hayan ejercido el derecho de interponer el recurso de apelación.

En caso que se haya presentado una sola oferta, el consentimiento de la buena pro se produce el mismo día de la notificación de su otorgamiento.

El consentimiento del otorgamiento de la buena pro se publica en el SEACE al día hábil siguiente de producido.

##### Importante

*Una vez consentido el otorgamiento de la buena pro, el órgano encargado de las contrataciones o el órgano de la Entidad al que se haya asignado tal función realiza la verificación de la oferta presentada por el postor ganador de la buena pro conforme lo establecido en el numeral 64.6 del artículo 64 del Reglamento.*

## CAPÍTULO II SOLUCIÓN DE CONTROVERSIAS DURANTE EL PROCEDIMIENTO DE SELECCIÓN

### 2.1. RECURSO DE APELACIÓN

A través del recurso de apelación se pueden impugnar los actos dictados durante el desarrollo del procedimiento de selección hasta antes del perfeccionamiento del contrato.

El recurso de apelación se presenta ante la Entidad convocante, y es conocido y resuelto por su Titular, cuando el valor estimado sea igual o menor a cincuenta (50) UIT. Cuando el valor estimado sea mayor a dicho monto, el recurso de apelación se presenta ante y es resuelto por el Tribunal de Contrataciones del Estado.

En los procedimientos de selección según relación de ítems, el valor estimado total del procedimiento determina ante quién se presenta el recurso de apelación.

Los actos que declaren la nulidad de oficio, la cancelación del procedimiento de selección y otros actos emitidos por el Titular de la Entidad que afecten la continuidad de este, se impugnan ante el Tribunal de Contrataciones del Estado.

#### Importante

- *Una vez otorgada la buena pro, el órgano encargado de las contrataciones o el comité de selección, según corresponda, está en la obligación de permitir el acceso de los participantes y postores al expediente de contratación, salvo la información calificada como secreta, confidencial o reservada por la normativa de la materia, a más tardar dentro del día siguiente de haberse solicitado por escrito.*
- *A efectos de recoger la información de su interés, los postores pueden valerse de distintos medios, tales como: (i) la lectura y/o toma de apuntes, (ii) la captura y almacenamiento de imágenes, e incluso (iii) pueden solicitar copia de la documentación obrante en el expediente, siendo que, en este último caso, la Entidad deberá entregar dicha documentación en el menor tiempo posible, previo pago por tal concepto.*
- *El recurso de apelación se presenta ante la Mesa de Partes del Tribunal o ante las oficinas desconcentradas del OSCE o en la Unidad de Trámite Documentario de la Entidad, según corresponda.*

### 2.2. PLAZOS DE INTERPOSICIÓN DEL RECURSO DE APELACIÓN

La apelación contra el otorgamiento de la buena pro o contra los actos dictados con anterioridad a ella se interpone dentro de los cinco (5) días hábiles siguientes de haberse notificado el otorgamiento de la buena pro.

La apelación contra los actos dictados con posterioridad al otorgamiento de la buena pro, contra la declaración de nulidad, cancelación y declaratoria de desierto del procedimiento, se interpone dentro de los cinco (5) días hábiles siguientes de haberse tomado conocimiento del acto que se desea impugnar.

## CAPÍTULO III DEL CONTRATO

### 3.1. PERFECCIONAMIENTO DEL CONTRATO

Los plazos y el procedimiento para perfeccionar el contrato se realiza conforme a lo indicado en el artículo 141 del Reglamento.

Para perfeccionar el contrato, el postor ganador de la buena pro debe presentar los documentos señalados en el artículo 139 del Reglamento y los previstos en la sección específica de las bases.

### 3.2. GARANTÍAS

Las garantías que deben otorgar los postores y/o contratistas, según corresponda, son las de fiel cumplimiento del contrato y por los adelantos.

#### 3.2.1. GARANTÍA DE FIEL CUMPLIMIENTO

Como requisito indispensable para perfeccionar el contrato, el postor ganador debe entregar a la Entidad la garantía de fiel cumplimiento del mismo por una suma equivalente al diez por ciento (10%) del monto del contrato original. Esta se mantiene vigente hasta la conformidad de la recepción de la prestación a cargo del contratista.

#### 3.2.2. GARANTÍA DE FIEL CUMPLIMIENTO POR PRESTACIONES ACCESORIAS

En las contrataciones que conllevan la ejecución de prestaciones accesorias, tales como mantenimiento, reparación o actividades afines, se otorga una garantía adicional por una suma equivalente al diez por ciento (10%) del monto del contrato de la prestación accesoria, la misma que debe ser renovada periódicamente hasta el cumplimiento total de las obligaciones garantizadas.

#### Importante

- En los contratos cuyos montos sean iguales o menores a doscientos mil Soles (S/ 200,000.00), no corresponde presentar garantía de fiel cumplimiento de contrato ni garantía de fiel cumplimiento por prestaciones accesorias. Dicha excepción también aplica a los contratos derivados de procedimientos de selección por relación de ítems, cuando el monto del ítem adjudicado o la sumatoria de los montos de los ítems adjudicados no superen el monto señalado anteriormente, conforme a lo dispuesto en el literal a) del artículo 152 del Reglamento.
- En los contratos de consultoría en general que celebren las Entidades con las micro y pequeñas empresas, estas últimas pueden otorgar como garantía de fiel cumplimiento el diez por ciento (10%) del monto del contrato, porcentaje que es retenido por la Entidad durante la primera mitad del número total de pagos a realizarse, de forma prorrateada en cada pago, con cargo a ser devuelto a la finalización del mismo, conforme lo establecen los numerales 149.4 y 149.5 del artículo 149 del Reglamento y el numeral 151.2 del artículo 151 del Reglamento.

#### 3.2.3. GARANTÍA POR ADELANTO

En caso se haya previsto en la sección específica de las bases la entrega de adelantos, el contratista debe presentar una garantía emitida por idéntico monto conforme a lo estipulado en el artículo 153 del Reglamento.

### 3.3. REQUISITOS DE LAS GARANTÍAS

Las garantías que se presenten deben ser incondicionales, solidarias, irrevocables y de realización automática en el país, al solo requerimiento de la Entidad. Asimismo, deben ser emitidas por empresas que se encuentren bajo la supervisión directa de la Superintendencia de Banca, Seguros y Administradoras Privadas de Fondos de Pensiones y que cuenten con clasificación de riesgo B o superior. Asimismo, deben estar autorizadas para emitir garantías; o estar consideradas en la última lista de bancos extranjeros de primera categoría que periódicamente publica el Banco Central de Reserva del Perú.

#### Importante

*Corresponde a la Entidad verificar que las garantías presentadas por el postor ganador de la buena pro y/o contratista cumplan con los requisitos y condiciones necesarios para su aceptación y eventual ejecución, sin perjuicio de la determinación de las responsabilidades funcionales que correspondan.*

#### Advertencia

*Los funcionarios de las Entidades no deben aceptar garantías emitidas bajo condiciones distintas a las establecidas en el presente numeral, debiendo tener en cuenta lo siguiente:*

- 1. La clasificadora de riesgo que asigna la clasificación a la empresa que emite la garantía debe encontrarse listada en el portal web de la SBS (<http://www.sbs.gob.pe/sistema-financiero/clasificadoras-de-riesgo>).*
- 2. Se debe identificar en la página web de la clasificadora de riesgo respectiva, cuál es la clasificación vigente de la empresa que emite la garantía, considerando la vigencia a la fecha de emisión de la garantía.*
- 3. Para fines de lo establecido en el artículo 148 del Reglamento, la clasificación de riesgo B, incluye las clasificaciones B+ y B.*
- 4. Si la empresa que otorga la garantía cuenta con más de una clasificación de riesgo emitida por distintas empresas listadas en el portal web de la SBS, bastará que en una de ellas cumpla con la clasificación mínima establecida en el Reglamento.*

*En caso exista alguna duda sobre la clasificación de riesgo asignada a la empresa emisora de la garantía, se deberá consultar a la clasificadora de riesgos respectiva.*

*De otro lado, además de cumplir con el requisito referido a la clasificación de riesgo, a efectos de verificar si la empresa emisora se encuentra autorizada por la SBS para emitir garantías, debe revisarse el portal web de dicha Entidad (<http://www.sbs.gob.pe/sistema-financiero/relacion-de-empresas-que-se-encuentran-autorizadas-a-emitir-cartas-fianza>).*

*Los funcionarios competentes deben verificar la autenticidad de la garantía a través de los mecanismos establecidos (consulta web, teléfono u otros) por la empresa emisora.*

### 3.4. EJECUCIÓN DE GARANTÍAS

La Entidad puede solicitar la ejecución de las garantías conforme a los supuestos contemplados en el artículo 155 del Reglamento.

### 3.5. ADELANTOS

La Entidad puede entregar adelantos directos al contratista, los que en ningún caso exceden en conjunto del treinta por ciento (30%) del monto del contrato original, siempre que ello haya sido previsto en la sección específica de las bases.

### 3.6. PENALIDADES

#### 3.6.1. PENALIDAD POR MORA EN LA EJECUCIÓN DE LA PRESTACIÓN

En caso de retraso injustificado del contratista en la ejecución de las prestaciones objeto del contrato, la Entidad le aplica automáticamente una penalidad por mora por cada día de atraso, de conformidad con el artículo 162 del Reglamento.

#### 3.6.2. OTRAS PENALIDADES

La Entidad puede establecer penalidades distintas a la mencionada en el numeral precedente, según lo previsto en el artículo 163 del Reglamento y lo indicado en la sección específica de las bases.

Estos dos tipos de penalidades se calculan en forma independiente y pueden alcanzar cada una un monto máximo equivalente al diez por ciento (10%) del monto del contrato vigente, o de ser el caso, del ítem que debió ejecutarse.

### 3.7. INCUMPLIMIENTO DEL CONTRATO

Las causales para la resolución del contrato, serán aplicadas de conformidad con el artículo 36 de la Ley y 164 del Reglamento.

### 3.8. PAGOS

El pago se realiza después de ejecutada la respectiva prestación, pudiendo contemplarse pagos a cuenta, según la forma establecida en la sección específica de las bases o en el contrato.

La Entidad paga las contraprestaciones pactadas a favor del contratista dentro de los diez (10) días calendario siguientes de otorgada la conformidad de los servicios, siempre que se verifiquen las condiciones establecidas en el contrato para ello, bajo responsabilidad del funcionario competente.

La conformidad se emite en un plazo máximo de quince (15) días, bajo responsabilidad del funcionario que debe emitir la conformidad.

En el caso que se haya suscrito contrato con un consorcio, el pago se realizará de acuerdo a lo que se indique en el contrato de consorcio.

#### **Advertencia**

*En caso de retraso en los pagos a cuenta o pago final por parte de la Entidad, salvo que se deba a caso fortuito o fuerza mayor, esta reconoce al contratista los intereses legales correspondientes, de conformidad con el artículo 39 de la Ley y 171 del Reglamento, debiendo repetir contra los responsables de la demora injustificada.*

### 3.9. DISPOSICIONES FINALES

Todos los demás aspectos del presente procedimiento no contemplados en las bases se regirán supletoriamente por la Ley y su Reglamento, así como por las disposiciones legales vigentes.

## **SECCIÓN ESPECÍFICA**

### **CONDICIONES ESPECIALES DEL PROCEDIMIENTO DE SELECCIÓN**

(EN ESTA SECCIÓN LA ENTIDAD DEBERÁ COMPLETAR LA INFORMACIÓN EXIGIDA, DE ACUERDO A LAS INSTRUCCIONES INDICADAS)

## CAPÍTULO I GENERALIDADES

### 1.1. ENTIDAD CONVOCANTE

Nombre : PLAN COPESCO

RUC N° : 20159311598

Domicilio legal : PZA.TUPAC AMARU NRO. SN PLAZA (AL COSTADO DEL MUNICIPIO DE WANCHAQ) CUSCO - CUSCO – WANCHAQ.

Teléfono: : 084- 581530

Correo electrónico: : abastecimientos@copesco.gob.pe

### 1.2. OBJETO DE LA CONVOCATORIA

El presente procedimiento de selección tiene por objeto la contratación del servicio de consultoría de CONTRATACIÓN DE SERVICIOS DE CONSULTORÍA, PARA LOS ESTUDIOS DE MECÁNICA DE SUELOS, MATERIALES Y FUENTES DE AGUA, PARA LA FORMULACIÓN DEL PROYECTO DE INVERSIÓN: MEJORAMIENTO DEL SERVICIO DE TRANSITABILIDAD VIAL INTERURBANA EN LAS VÍAS VECINALES DE CU 1639 Y 1650: EN LOS TRAMOS CU 1639 (EMP. CU 1627 MOLINO PTA – CU 1639 C.P. POMACANCHI), CU 1650 (C.P. POMACANCHI – C.P. SANTA LUCIA), DISTRITOS DE ACOPIA, POMACANCHI DE LA PROVINCIA DE ACOMAYO DEL DEPARTAMENTO DE CUSCO”.

### 1.3. EXPEDIENTE DE CONTRATACIÓN

El expediente de contratación fue aprobado mediante **MEMORÁNDUM N° 684-2023-GR CUSCO/PLAN COPESCO-UA** el **10 de octubre del 2023**.

### 1.4. FUENTE DE FINANCIAMIENTO

CANON Y SOBRECANON, REGALIAS, RENTA DE ADUANAS Y PARTICIPACIONES

#### **Importante**

*La fuente de financiamiento debe corresponder a aquella prevista en la Ley de Equilibrio Financiero del Presupuesto del Sector Público del año fiscal en el cual se convoca el procedimiento de selección.*

### 1.5. SISTEMA DE CONTRATACIÓN

El presente procedimiento se rige por el sistema de **SUMA ALZADA**, de acuerdo con lo establecido en el expediente de contratación respectivo.

### 1.6. ALCANCES DEL REQUERIMIENTO

El alcance de la prestación está definido en el Capítulo III de la presente sección de las bases.

### 1.7. PLAZO DE PRESTACIÓN DEL SERVICIO DE CONSULTORÍA

Los servicios de consultoría materia de la presente convocatoria se prestarán en el plazo de **TREINTA Y CINCO (35) días calendarios**, en concordancia con lo establecido en el expediente de contratación.

## 1.8. COSTO DE REPRODUCCIÓN Y ENTREGA DE BASES

Los participantes registrados tienen el derecho de recabar un ejemplar de las bases, para cuyo efecto deberán apersonarse a la Unidad Funcional de Abastecimiento y Servicios Auxiliares, sito en PZA.TUPAC AMARU NRO. SN PLAZA (AL COSTADO DEL MUNICIPIO DE WANCHAQ) CUSCO - CUSCO – WANCHAQ, el costo de reproducción es gratuito.

### Importante

*El costo de entrega de un ejemplar de las bases no puede exceder el costo de su reproducción.*

## 1.9. BASE LEGAL

- Ley N° 31638 Ley de Presupuesto del Sector Público para el Año Fiscal 2023.
- Ley N° 31639 Ley de Equilibrio Financiero del Presupuesto del Sector Público para el Año Fiscal 2023.
- Ley N° 31640 Ley de Endeudamiento del Sector Público para el Año Fiscal 2023.
- Ley N° 27785 Ley Orgánica del Sistema Nacional de Control y de la Contraloría General de la República y sus modificatorias.
- Ley N° 27245 Ley de Responsabilidad y Transparencia Fiscal.
- TUO de la Ley N° 30225, Ley de Contrataciones del Estado.
- Decreto Supremo N° 344-2018-EF que aprueba el Reglamento de la Ley N° 30225, Ley de Contrataciones del Estado y modificatorias.
- Ley N° 28411, Ley General del Sistema Nacional de Presupuesto, sus modificaciones y normas complementarias.
- Ley N° 27444, Ley de Procedimiento Administrativo General, sus modificatorias y normas complementarias.
- Ley N° 29783, Ley de Seguridad y Salud en el Trabajo.
- Ley N° 27806, Ley de Transparencia y de Acceso a la Información Pública.
- Ley N° 29783, Seguridad y Salud en el trabajo.
- Código Civil.
- Directivas emitidas por el OSCE.
- Resoluciones emitidas por el Tribunal de Contrataciones del Estado.
- Cualquier otra disposición legal vigente que permita desarrollar el objeto de convocatoria, que no contravenga lo regulado por la Ley de Contrataciones del Estado.
- Y demás contempladas en el numeral 7 de los términos de referencia.

Las referidas normas incluyen sus respectivas modificaciones, de ser el caso.



## CAPÍTULO II DEL PROCEDIMIENTO DE SELECCIÓN

### 2.1. CALENDARIO DEL PROCEDIMIENTO DE SELECCIÓN

Según el cronograma de la ficha de selección de la convocatoria publicada en el SEACE.

#### Importante

*De conformidad con la vigesimosegunda Disposición Complementaria Final del Reglamento, en caso la Entidad (Ministerios y sus organismos públicos, programas o proyectos adscritos) haya difundido el requerimiento a través del SEACE siguiendo el procedimiento establecido en dicha disposición, no procede formular consultas u observaciones al requerimiento.*

### 2.2. CONTENIDO DE LAS OFERTAS

#### 2.2.1. OFERTA TÉCNICA

La oferta contendrá, además de un índice de documentos<sup>4</sup>, la siguiente documentación:

##### 2.2.1.1. Documentación de presentación obligatoria

#### A. Documentos para la admisión de la oferta

a.1) Declaración jurada de datos del postor. (**Anexo N° 1**)

a.2) Documento que acredite la representación de quien suscribe la oferta.

En caso de persona jurídica, copia del certificado de vigencia de poder del representante legal, apoderado o mandatario designado para tal efecto.

En caso de persona natural, copia del documento nacional de identidad o documento análogo, o del certificado de vigencia de poder otorgado por persona natural, del apoderado o mandatario, según corresponda.

En el caso de consorcios, este documento debe ser presentado por cada uno de los integrantes del consorcio que suscriba la promesa de consorcio, según corresponda.

#### Advertencia

*De acuerdo con el artículo 4 del Decreto Legislativo N° 1246, las Entidades están prohibidas de exigir a los administrados o usuarios la información que puedan obtener directamente mediante la interoperabilidad a que se refieren los artículos 2 y 3 de dicho Decreto Legislativo. En esa medida, si la Entidad es usuaria de la Plataforma de Interoperabilidad del Estado – PIDE<sup>5</sup> y siempre que el servicio web se encuentre activo en el Catálogo de Servicios de dicha plataforma, no corresponderá exigir el certificado de vigencia de poder y/o documento nacional de identidad.*

a.3) Declaración jurada de acuerdo con el literal b) del artículo 52 del Reglamento.

<sup>4</sup> La omisión del índice no determina la no admisión de la oferta.

<sup>5</sup> Para mayor información de las Entidades usuarias y del Catálogo de Servicios de la Plataforma de Interoperabilidad del Estado – PIDE ingresar al siguiente enlace <https://www.gobiernodigital.gob.pe/interoperabilidad/>

(Anexo N° 2)

- a.4) Declaración jurada de cumplimiento de los Términos de Referencia contenidos en el numeral 3.1 del Capítulo III de la presente sección. **(Anexo N° 3)**
- a.5) Declaración jurada de plazo de prestación del servicio de consultoría. **(Anexo N° 4).**
- a.6) Carta de compromiso del personal clave con firma legalizada, según lo previsto en el numeral 3.1 del Capítulo III de la presente sección. **(Anexo N° 5)**
- a.7) Promesa de consorcio con firmas legalizadas, de ser el caso, en la que se consigne los integrantes, el representante común, el domicilio común y las obligaciones a las que se compromete cada uno de los integrantes del consorcio así como el porcentaje equivalente a dichas obligaciones. **(Anexo N° 6)**

**Importante**

*El órgano encargado de las contrataciones o el comité de selección, según corresponda, verifica la presentación de los documentos requeridos. De no cumplir con lo requerido, la oferta se considera no admitida.*

**B. Documentos para acreditar los requisitos de calificación**

Incorporar en la oferta los documentos que acreditan los “**Requisitos de Calificación**” que se detallan en el numeral 3.2 del Capítulo III de la presente sección de las bases.

**2.2.1.2. Documentación de presentación facultativa:**

- a) En el caso de microempresas y pequeñas empresas integradas por personas con discapacidad, o en el caso de consorcios conformados en su totalidad por estas empresas, deben presentar la constancia o certificado con el cual acredite su inscripción en el Registro de Empresas Promocionales para Personas con Discapacidad<sup>6</sup>.
- b) Incorporar en la oferta los documentos que acreditan los “**Factores de Evaluación**” establecidos en el Capítulo IV de la presente sección de las bases, a efectos de obtener el puntaje previsto en dicho Capítulo para cada factor.
- c) Solicitud de bonificación por tener la condición de micro y pequeña empresa. **(Anexo N° 13)**

**Importante para la Entidad**

- En el caso de contratación de consultorías que se presten fuera de la provincia de Lima y Callao, cuyo valor estimado del procedimiento de selección no supere los doscientos mil Soles (S/ 200,000.00), consignar el siguiente literal:
- d) Los postores con domicilio en la provincia donde se prestará el servicio de consultoría, o en las provincias colindantes, sean o no pertenecientes al mismo departamento o región, pueden presentar la solicitud de bonificación por servicios prestados fuera de la provincia de Lima y Callao, según **Anexo N° 12**.

Lo mismo aplica en el caso de procedimientos por relación de ítems cuando el monto del valor estimado de algún ítem no supere dicho monto, en cuyo caso debe consignarse el o los ítems, en los cuales los postores pueden solicitar la referida bonificación, adicionando el siguiente párrafo:

<sup>6</sup> Dicho documento se tendrá en consideración en caso de empate, conforme a lo previsto en el artículo 91 del Reglamento.

### Advertencia

*El órgano encargado de las contrataciones o el comité de selección, según corresponda, no podrá exigir al postor la presentación de documentos que no hayan sido indicados en los acápite "Documentos para la admisión de la oferta", "Requisitos de calificación" y "Factores de evaluación".*

### 2.2.2. OFERTA ECONÓMICA

La oferta económica expresada en **SOLES**. Adjuntar obligatoriamente el **Anexo N° 7**.

El monto total de la oferta económica y los subtotales que lo componen deben ser expresados con dos (2) decimales. Los precios unitarios o tarifas pueden ser expresados con más de dos (2) decimales.

### Importante

*La estructura de costos o análisis de precios, se presenta para el perfeccionamiento del contrato, de ser el caso.*

### 2.3. DETERMINACIÓN DEL PUNTAJE TOTAL DE LAS OFERTAS

Una vez evaluadas las ofertas técnica y económica se procederá a determinar el puntaje total de las mismas.

El puntaje total de las ofertas es el promedio ponderado de ambas evaluaciones, obtenido de la aplicación de la siguiente fórmula:

$$PTPi = c_1 PT_i + c_2 Pe_i$$

Donde:

PTPi = Puntaje total del postor i  
PTi = Puntaje por evaluación técnica del postor i  
Pei = Puntaje por evaluación económica del postor i  
c<sub>1</sub> = Coeficiente de ponderación para la evaluación técnica.  
c<sub>2</sub> = Coeficiente de ponderación para la evaluación económica.

**Se aplicarán las siguientes ponderaciones:**

c<sub>1</sub> = **0.80**  
c<sub>2</sub> = **0.20**

Donde: c<sub>1</sub> + c<sub>2</sub> = 1.00

### Importante para la Entidad

Esta disposición **solo** debe ser incluida en el caso de procedimientos de selección cuyo valor estimado sea igual o menor a cincuenta (50) UIT:

#### 2.4. PRESENTACIÓN DEL RECURSO DE APELACIÓN

“El recurso de apelación se presenta ante la Unidad de Trámite Documentario de la Entidad.

En caso el participante o postor opte por presentar recurso de apelación y por otorgar la garantía mediante depósito en cuenta bancaria, se debe realizar el abono en:

N ° de Cuenta : 00-161-319619  
Banco : BANCO DE LA NACION  
N° CCI<sup>7</sup> : 018-161-000161319619-03

”

#### 2.5. REQUISITOS PARA PERFECCIONAR EL CONTRATO

El postor ganador de la buena pro debe presentar los siguientes documentos para perfeccionar el contrato:

- a) Garantía de fiel cumplimiento del contrato.
- b) Garantía de fiel cumplimiento por prestaciones accesorias, de ser el caso.
- c) Contrato de consorcio con firmas legalizadas ante Notario de cada uno de los integrantes, de ser el caso.
- d) Código de cuenta interbancaria (CCI) o, en el caso de proveedores no domiciliados, el número de su cuenta bancaria y la entidad bancaria en el exterior.
- e) Copia de la vigencia del poder del representante legal de la empresa que acredite que cuenta con facultades para perfeccionar el contrato, cuando corresponda.
- f) Copia de DNI del postor en caso de persona natural, o de su representante legal en caso de persona jurídica.

##### Advertencia

*De acuerdo con el artículo 4 del Decreto Legislativo N° 1246, las Entidades están prohibidas de exigir a los administrados o usuarios la información que puedan obtener directamente mediante la interoperabilidad a que se refieren los artículos 2 y 3 de dicho Decreto Legislativo. En esa medida, si la Entidad es usuaria de la Plataforma de Interoperabilidad del Estado – PIDE<sup>8</sup> y siempre que el servicio web se encuentre activo en el Catálogo de Servicios de dicha plataforma, no corresponderá exigir los documentos previstos en los literales e) y f).*

- g) Domicilio para efectos de la notificación durante la ejecución del contrato.
- h) Autorización de notificación de la decisión de la Entidad sobre la solicitud de ampliación de plazo mediante medios electrónicos de comunicación <sup>9</sup> (**Anexo N°14**).
- i) Detalle de los precios unitarios de la oferta económica<sup>10</sup>.

##### Importante

<sup>7</sup> En caso de transferencia interbancaria.

<sup>8</sup> Para mayor información de las Entidades usuarias y del Catálogo de Servicios de la Plataforma de Interoperabilidad del Estado – PIDE ingresar al siguiente enlace <https://www.gobiernodigital.gob.pe/interoperabilidad/>

<sup>9</sup> En tanto se implemente la funcionalidad en el SEACE, de conformidad con la Primera Disposición Complementaria Transitoria del Decreto Supremo N° 234-2022-EF.

<sup>10</sup> Incluir solo en caso de la contratación bajo el sistema a suma alzada.

- *En caso que el postor ganador de la buena pro sea un consorcio, las garantías que presente este para el perfeccionamiento del contrato, así como durante la ejecución contractual, de ser el caso, además de cumplir con las condiciones establecidas en el artículo 33 de la Ley y en el artículo 148 del Reglamento, deben consignar expresamente el nombre completo o la denominación o razón social de los integrantes del consorcio, en calidad de garantizados, de lo contrario no podrán ser aceptadas por las Entidades. No se cumple el requisito antes indicado si se consigna únicamente la denominación del consorcio, conforme lo dispuesto en la Directiva "Participación de Proveedores en Consorcio en las Contrataciones del Estado".*
- *En los contratos de consultoría en general que celebren las Entidades con las micro y pequeñas empresas, estas últimas pueden otorgar como garantía de fiel cumplimiento el diez por ciento (10%) del monto del contrato, porcentaje que es retenido por la Entidad durante la primera mitad del número total de pagos a realizarse, de forma prorrateada en cada pago, con cargo a ser devuelto a la finalización del mismo, conforme lo establece el numeral 149.4 del artículo 149 y el numeral 151.2 del artículo 151 del Reglamento. Para dicho efecto los postores deben encontrarse registrados en el REMYPE, consignando en la Declaración Jurada de Datos del Postor (Anexo N° 1) o en la solicitud de retención de la garantía durante el perfeccionamiento del contrato, que tienen la condición de MYPE, lo cual será verificado por la Entidad en el link <http://www2.trabajo.gob.pe/servicios-en-linea-2-2> opción consulta de empresas acreditadas en el REMYPE.*
- *En los contratos cuyos montos sean iguales o menores a doscientos mil Soles (S/ 200,000.00), no corresponde presentar garantía de fiel cumplimiento de contrato ni garantía de fiel cumplimiento por prestaciones accesorias. Dicha excepción también aplica a los contratos derivados de procedimientos de selección por relación de ítems, cuando el monto del ítem adjudicado o la sumatoria de los montos de los ítems adjudicados no supere el monto señalado anteriormente, conforme a lo dispuesto en el literal a) del artículo 152 del Reglamento.*

#### Importante

- *Corresponde a la Entidad verificar que las garantías presentadas por el postor ganador de la buena pro cumplan con los requisitos y condiciones necesarios para su aceptación y eventual ejecución, sin perjuicio de la determinación de las responsabilidades funcionales que correspondan.*
- *De conformidad con el Reglamento Consular del Perú aprobado mediante Decreto Supremo N° 076-2005-RE para que los documentos públicos y privados extendidos en el exterior tengan validez en el Perú, deben estar legalizados por los funcionarios consulares peruanos y refrendados por el Ministerio de Relaciones Exteriores del Perú, salvo que se trate de documentos públicos emitidos en países que formen parte del Convenio de la Apostilla, en cuyo caso bastará con que estos cuenten con la Apostilla de la Haya<sup>11</sup>.*
- *La Entidad no puede exigir documentación o información adicional a la consignada en el presente numeral para el perfeccionamiento del contrato.*

## 2.6. PERFECCIONAMIENTO DEL CONTRATO

El contrato se perfecciona con la suscripción del documento que lo contiene. Para dicho efecto el postor ganador de la buena pro, dentro del plazo previsto en el artículo 141 del Reglamento debe presentar la documentación requerida en **Mesa de Partes del PLAN COPESCO 1er. Piso, sito en la PZA.TUPAC AMARU NRO. SN PLAZA (AL COSTADO DEL MUNICIPIO DE WANCHAQ) CUSCO - CUSCO – WANCHAQ**, en el horario de 08:00 a 13:00 y de 14:00 a 16:30 horas.

## 2.7. FORMA DE PAGO

<sup>11</sup> Según lo previsto en la Opinión N° 009-2016/DTN.

La Entidad realizará el pago de la contraprestación pactada a favor del contratista en, PAGOS PARCIALES O PAGOS PERIÓDICOS, PAGO 1, 30% del costo total y PAGO 2, 70% del costo total.

Para efectos del pago de las contraprestaciones ejecutadas por el contratista, la Entidad debe contar con la siguiente documentación:

- Informe del funcionario responsable de la coordinación de estudios de pre inversión, emitiendo la conformidad de la prestación efectuada.
- Comprobante de pago.
- Código de cuenta interbancaria (CCI).
- Copia de vigencia de poder, en caso de ser una persona jurídica o copia de DNI para persona natural

Dicha documentación se debe presentar en **Mesa de Partes del PLAN COPESCO 1er. Piso, sito en la PZA.TUPAC AMARU NRO. SN PLAZA (AL COSTADO DEL MUNICIPIO DE WANCHAQ) CUSCO - CUSCO – WANCHAQ**, en el horario de 08:00 a 13:00 y de 14:00 a 16:30 horas.

## CAPÍTULO III REQUERIMIENTO

### Importante

*De conformidad con el numeral 29.8 del artículo 29 del Reglamento, el área usuaria es responsable de la adecuada formulación del requerimiento, debiendo asegurar la calidad técnica y reducir la necesidad de su reformulación por errores o deficiencias técnicas que repercutan en el proceso de contratación.*

### 3.1. TERMINOS DE REFERENCIA

**TÉRMINOS DE REFERENCIA, CONTRATACIÓN DE SERVICIO DE ESTUDIOS DE MECÁNICA DE SUELOS, MATERIALES Y FUENTES DE AGUA, PARA LA FORMULACIÓN DEL PROYECTO DE INVERSIÓN: "MEJORAMIENTO DEL SERVICIO DE TRANSITABILIDAD VIAL INTERURBANA EN LAS VIAS VECINALES DE LAS CU 1639 Y 1650: EN LOS TRAMOS CU 1639 (EMP. CU 1627 MOLINO PATA – CU 1639 C.P. POMACANCHI), CU 1650 (C.P. POMACANCHI – C.P. SANTA LUCIA), DISTRITOS DE ACOPIA, POMACANCHI DE LA PROVINCIA DE ACOMAYO DEL DEPARTAMENTO DE CUSCO"**

#### 1. FINALIDAD PÚBLICA

Considerando que el marco normativo del Sistema Nacional de Programación Multianual y Gestión de Inversiones, determina las funciones y responsabilidades de las Unidades Formuladoras de las entidades; estableciendo en la Directiva 002-2017-EF/63.01; numeral 5.4, que las Unidades Formuladoras de las Instituciones tienen las siguientes responsabilidades:

- Aplica los contenidos, las metodologías y los parámetros de formulación, para la formulación y evaluación de los proyectos de inversión cuyos objetivos estén directamente vinculados con los fines para los cuales fue creada la entidad o empresa a la que la UF pertenece.
- Formula y evalúa las fichas técnicas y los estudios de pre inversión para los proyectos de inversión, conforme a lo señalado en el literal a), con el fin de sustentar la concepción técnica y el dimensionamiento de los proyectos de inversión, para la determinación de su viabilidad, teniendo en cuenta los objetivos, metas de producto e indicadores de resultado previstos en la fase de Programación Multianual; así como, los recursos para la operación y mantenimiento de los activos generados por el proyecto y las formas de financiamiento.
- Registra en el Banco de Inversiones los proyectos de inversión y las inversiones de optimización, de ampliación marginal, de reposición y de rehabilitación, a que se refiere el artículo 2 del Reglamento.
- Declara la viabilidad de los proyectos de inversión.
- Aprueba las inversiones de optimización, de ampliación marginal, de reposición y de rehabilitación, a que se refiere el artículo 2 del Reglamento.
- Cautela que las inversiones de optimización, de ampliación marginal, de reposición y de rehabilitación, antes señaladas, no contemplen intervenciones que constituyan proyectos de inversión.
- En el caso de las UF de los Gobiernos Regionales y Gobiernos Locales, formulan y evalúan proyectos que se enmarquen en las competencias de su nivel de Gobierno.
- Durante la fase de Formulación y Evaluación, verifica que se cuenta con el saneamiento físico legal correspondiente o que se cuenta con los arreglos institucionales respectivos para la implementación del proyecto de inversión, a efectos de cautelar su sostenibilidad.





023

- i. Determina si la intervención se enmarca en la definición de proyecto de inversión o en inversiones de optimización, de ampliación marginal, de reposición y de rehabilitación, de acuerdo a lo establecido en el artículo 2 del Reglamento del Decreto Legislativo N° 1252.5 Por lo que se requiere realizar el servicio especializado como insumo necesario para la formulación del Estudio de Pre inversión a nivel de Perfil del Proyecto señalado.

## 2. OBJETIVOS DE LA CONTRATACIÓN

### OBJETIVO GENERAL

Desarrollar los contenidos técnicos necesarios para la formulación de la parte técnica del PI: "MEJORAMIENTO DEL SERVICIO DE TRANSITABILIDAD VIAL INTERURBANA EN LAS VIAS VECINALES DE LAS CU 1639 Y 1650: EN LOS TRAMOS CU 1639 (EMP. CU 1627 MOLINO PATA – CU 1639 C.P. POMACANCHI), CU 1650 (C.P. POMACANCHI – C.P. SANTA LUCIA), DISTRITOS DE ACOPIA, POMACANCHI DE LA PROVINCIA DE ACOMAYO DEL DEPARTAMENTO DE CUSCO".

### OBJETIVOS ESPECÍFICOS

- Desarrollar e implementar las acciones del proceso de elaboración de estudios de pre inversión y el producto entregable en el marco normativo del Invierte Perú y normas técnicas de especialidad aplicables.
- Garantizar el cumplimiento y observancia en todos sus extremos de los procesos y herramientas metodológicas establecidas en el Sistema Nacional de Programación y Gestión de Inversiones y la Guía Metodológica para la identificación Formulación y Evaluación Social de Proyectos de Inversión Pública.
- Garantizar las coordinaciones, acuerdos, arreglos y permisos institucionales necesarios, para las fases de formulación, evaluación y fases de ejecución y funcionamiento del ciclo de inversión del proyecto, así como obtener los permisos, saneamiento físico legal que deberán realizarse ante los organismos competentes y mediante las instancias Institucionales que corresponda, siempre en coordinación con la CEPI y con la antelación necesaria que los procedimientos, que demande y alcances del servicio.
- Implementar todos los procesos de socialización y validación por etapas que el desarrollo del estudio demande, garantizando la licencia social para el desarrollo del PI.
- Emitir los informes en los plazos establecidos del proceso de elaboración y del producto entregable del Estudio.
- Realizar el estudio de mecánica de suelos y materiales en la vía a ser intervenida con el proyecto de inversión.
- Realizar la toma de muestras (calicatas) en la vía a ser intervenida, estudio de canteras, estudio suelos para los estribos en los puentes del proyecto de inversión.





022

Desarrollo de los Estudios de Mecánica de Suelos, materiales y Fuentes de Agua con los siguientes contenidos:

- Estudio de Mecánica de Suelos, materiales.
- Estudio de Canteras y Fuentes de Agua.
- Apertura de calicatas y recojo de muestras de campo del nivel de subrasante de la vía proyectada, así como de las canteras previamente ubicadas en el plano de planta.
- Apertura de calicatas y recojo de muestras de campo para obras de arte (alcantarillas, badenes y muros de contención) proyectadas a lo largo de la vía, así como de las canteras previamente ubicadas en el plano de planta.
- Análisis de la existencia de lecho rocoso, en las calicatas aperturas y a lo largo del tramo de intervención.
- Estudios de laboratorio de Mecánica de Suelos y Materiales.
- Resultados de laboratorio.
- Perfil Estratigráfico.
- Resumen detallado de los resultados de las calicatas (con sus respectivas progresivas y coordenadas).
- Clasificación de acuerdo a la norma AASHTO y SUCS
- Plano de canteras (que contemple la ubicación de canteras, área, perímetro, topográfico, coordenadas UTM y longitud de accesos).
- Plano de ubicación y plano clave con la identificación de las calicatas a realizar en el eje de vía.
- Exploración de canteras.
- Cálculo de la potencia de cantera, anexando un cuadro con características detalladas, clasificación del tipo de suelo y realizar un diseño de mezclas con la utilización de este material.
- Clasificación y uso del material de cantera.
- Memoria Descriptiva.
- Conclusiones, Recomendaciones, Fotos y Anexos.

Mínimamente el proveedor realizará las pruebas y ensayos en:

- 25 calicatas a pozo abierto, con su respectiva granulometría, para subrasante.
- 10 pruebas de CBR.
- 05 análisis de puntos de cantera para material de afirmado (el número de canteras será de 05)
- 06 análisis para fuentes de agua.
- 02 análisis físico, químico y bacteriológico de agua.
- 04 diseños de mezclas ( $f'c=280$  kg/cm<sup>2</sup>,  $f'c=210$  kg/cm<sup>2</sup>,  $f'c=175$  kg/cm<sup>2</sup>,  $f'c=140$  kg/cm<sup>2</sup>)
- 10 calicatas a pozo abierto, con su respectiva granulometría, para obras de arte.



021

- 20 calicatas a pozo abierto, con su respectiva granulometría, capacidad portante, ángulo de fricción interna, cohesión, capacidad portante, peso específico del suelo. (08 puentes y 12 para muro de contención).
- 01 ensayo de mezcla asfáltica.

### 3. ALCANCES Y DESCRIPCIÓN DEL SERVICIO

#### ALCANCES:

Los alcances del servicio (Basados en el desarrollo de las actividades), no son limitativos. El Proveedor, para cumplir con los objetivos del estudio, podrá ampliar o profundizar, pero no reducirlos, siendo responsable de todos los trabajos y estudios que realice en cumplimiento de los presentes términos de referencia, en el marco las Normas del Ministerio de Transportes y Comunicaciones – MTC (Ley que facilita la ejecución de obras públicas viales - Ley N.º 27628) así como normas relacionadas a la ley de contrataciones del Estado y su Reglamento, normas relacionadas a Obras Viales y Ambientales, normas, Manuales y/o Directivas del Sistema Nacional de Programación Multianual y Gestión de Inversiones, normas de Protección al Patrimonio Cultural de la Nación y normatividad de los órganos rectores y sectoriales, debiendo contemplar los siguientes alcances:

- Revisión y evaluación de antecedentes.
- Establecer todos los parámetros que corresponde con las normas del DG - 18, MTC, Manual de Carreteras – Suelos Geología, Geotecnia y Pavimentos – Sección Suelos y Pavimentos – R.D. N°10-2014-MTC/14, PROVIAS y normas internacionales.
- Identificar el trazo y la articulación vial para analizar y visualizar el diseño dentro del entorno natural y de construcción de la carretera del proyecto de inversión de los siguientes tramos:

DESCRIPCIÓN	LONGITUD	OBSERVACIÓN
<b>VÍAS PROYECTADAS</b>		
CARRETERA AFIRMADA: DE EMP. CU-1627 ACOPIA HASTA CU-1639 POMACANCHI	11.30 Km	Medidas aproximadas
TRAMO URBANO POMACANCHI	1.90 Km	Medidas aproximadas
CARRETERA AFIRMADA: DE CU-1650 POMACANCHI HASTA CU-1650 SANTA LUCIA	35.20 Km	Medidas aproximadas
SANTA LUCIA - TAUTEA	4.82 Km	Medidas aproximadas
<b>LONGITUD TOTAL</b>	<b>53.22 Km</b>	<b>Medidas aproximadas</b>



020

**DESCRIPCIÓN****ACTIVIDADES:****ESTUDIO DE MECÁNICA DE SUELOS, CANTERAS Y FUENTES DE AGUA**

El estudio a efectuarse, tanto en campo, laboratorio y gabinete, está orientado a desarrollar las actividades que permitan evaluar y establecer las características físicas – mecánicas de los suelos de fundación bajo el nivel de sub rasante de los tramos y nivel de fundación de la infraestructura turística en estudio, sobre los cuales se proyectara el pavimento e infraestructura; es decir, el estudio de mecánica de suelos se ejecutara a lo largo de la franja del trazo proyectado y en los puntos determinados; para lo cual el proveedor debe cumplir con la Norma Técnica E.050 Suelos y Cimentaciones, normativa vigente de la sección Suelos y Pavimentos del Manual de Carreteras (MTC), así como las Normas Técnicas Peruanas aplicables vigentes y como mínimo deberá contener básicamente lo siguiente:

**ESTUDIO DE MECÁNICA DE SUELOS****A. EXPLORACIÓN DE SUELOS**

AASHTO para la investigación, muestreo de suelos y rocas recomienda la aplicación de la norma T 86-90 que equivale a la ASTM D420-69. Normas MTC E101, MTC E102, MTC E103 y MTC E104 que recoge los mencionados alcances de AASHTO y ASTM.

Para la exploración de suelos y rocas primero deberá efectuarse un reconocimiento del terreno y como resultado de ello un programa de exploración e investigación de campo a lo largo de la vía y en las zonas de préstamo, para de esta manera identificar los diferentes tipos de suelo que puedan presentarse.

El reconocimiento del terreno permitirá identificar los cortes naturales y/o artificiales, definir los principales estratos de suelos superficiales, delimitar las zonas en las cuales los suelos presentan características similares, asimismo identificar las zonas de riesgo o poco recomendables para emplazar el trazo de la vía.

**B. CARACTERIZACIÓN****Estudio de Suelos:**

- Con el objeto de determinar las características físico-mecánicas de los materiales de la sub rasante se llevarán a cabo investigaciones mediante la ejecución de pozos exploratorios o calicatas de 1.5 m de profundidad mínima; el número mínimo de calicatas será el indicado en el Manual de Carreteras – Suelos Geología, Geotecnia y Pavimentos – Sección Suelos y Pavimentos, que indica: para estudios a nivel de perfil (pre inversión), se efectuara el número de calicatas espaciadas según se detalla a continuación:

- Carretera de 3ra clase: 2 calicatas x 4 km

**Fuente: Manual de Carreteras suelos Geología, Geotecnia y pavimentos,  
Sección Suelos y pavimentos (R.D. N°10-2014-MTC/14)**



019

- Las calicatas se ubicarán longitudinalmente y en forma alternada, dentro de la faja que cubre el ancho de la calzada, a distancias aproximadamente iguales; para luego, si se considera necesario, densificar la exploración en puntos singulares del trazo de la vía.
- Con el objeto de determinar las características físico-mecánicas de los materiales presentes en los puntos donde se plantea obras de arte se llevarán a cabo investigaciones mediante la ejecución de pozos exploratorios o calicatas de 2.5 m de profundidad mínima; el número de calicatas estará en función a las obras de arte planteadas (alcantarillas, badenes, pontones y muros de contención).
- El proveedor, establecerá la ubicación de calicatas complementarias, en los siguientes casos:
  - Entre calicatas contiguas en lugares donde existe diferencias significativas en las características físicas de los suelos a nivel de subrasante.
  - Cuando verifique que existe una posible obra de arte que no haya sido considerada. Para esto podrá desestimar la apertura de otra calicata por proximidad o no sea necesaria, toda decisión se tomará en coordinación con el equipo formulador y con el área usuaria.
  - Para determinar la presencia o no de suelos orgánicos o expansivos, en cuyo caso las calicatas deben ser más profundas, y así determinar la profundidad de dichos estratos estableciendo ubicación, longitud y su profundidad.
  - Cambio en la topografía de la zona en estudio.
  - Por la naturaleza de los suelos o cuando los suelos se presentan en forma errática o irregular.
  - Delimitar las zonas en que se detecten suelos que se consideren Insuficientes o inadecuados.
  - Zonas que soportarán terraplenes o rellenos de altura mayor a 5.0 m.
  - Zonas donde la rasante se ubica muy próxima al terreno natural ( $h < 0.6$  m).
  - En zonas de corte, se ubicarán los puntos de cambio de corte a terraplén o de terraplén a corte, para conocer el material a nivel de sub rasante.
- La cantidad de muestras para el CBR estará determinada de acuerdo a lo estipulado en el Manual de Carreteras – Suelos Geología, Geotecnia y Pavimentos – Sección Suelos y Pavimentos, e indica que para estudios a nivel de perfil (pre inversión), los ensayos se efectuaran espaciados, como se detalla a continuación:

- Carretera de 3ra clase: 1 CBR cada 6 km

**Fuente: Manual de Carreteras suelos Geología, Geotecnia y pavimentos,  
Sección Suelos y pavimentos (R.D. N°10-2014-MTC/14)**

- El proveedor por cada calicata efectuada presentará un registro de excavación, donde:
  - Indicará la progresiva del proyecto que corresponde.





018

- Indicará cota de terreno y cota de sub rasante.
- Indicará los espesores y descripción del suelo, en concordancia con la norma ASTM D-2488-09a de cada una de las capas y/o estratos encontrados y la profundidad de cada excavación.
- Las calicatas deben ser protegidas, para su evaluación y estar debidamente referidas al sistema poligonal del eje de la vía para su ubicación. Por seguridad vial las calicatas serán debidamente rellenadas y compactadas una vez que haya sido concluido la evaluación y/o reparadas en concordancia a su condición original.
- Los ensayos de laboratorio para determinar las características físico, químicas y mecánicas de los materiales de cantera; se efectuarán de acuerdo al Manual de ensayos de materiales del MTC (versión vigente); de presentarse ensayos no contemplados en este manual, se podrá utilizar alternativamente normas ASTM, AASHTO, NTP, etc. Y otras que señale el Manual de Carreteras "Especificaciones técnicas generales para construcción" del MTC (versión vigente).
- EL CONSULTOR además de los Certificados de ensayos debe presentar cuadros resúmenes de los resultados de ensayos, en donde se indique: número de calicata, progresiva, muestra, profundidad del estrato y/o capa, porcentajes de material retenido en las mallas: 3", 2", 1½", 1", ¾", 3/8", N° 04, N° 10, N° 20, N° 40, N° 60, N° 100 y N° 200, Constantes Físicas (Límite Líquido, Límite Plástico e Índice de Plasticidad), Humedad Natural, Clasificación SUCS y AASHTO, Proctor Modificado (Máxima Densidad Seca y Optimo Contenido de Humedad) y CBR (al 95% y 100% de la MDS).
- EL CONSULTOR elaborará el Perfil Estratigráfico de la carretera en base a la información tomada en campo y a los resultados de ensayos de laboratorio y representará en forma gráfica los tipos de suelos y características físico-mecánicas, espesor de los estratos, presencia de agua y demás observaciones que considere EL CONSULTOR. Evaluará el Perfil Estratigráfico y de acuerdo a las características físicas - mecánicas determinará sectores críticos y sectores de características homogéneas.
- Plano de perfil de suelos, clasificación de materiales de los distintos estratos, sus constantes físicas, CBR y otras características técnicas, así como sus posibilidades de utilización. Escala 1:10000 (H) y para la estratigrafía de las calicatas, 1:20 (V).

**Estudio de Canteras y Fuentes de Agua:**

Los trabajos a efectuarse tanto en campo, laboratorio y gabinete, están orientados a desarrollar las actividades que permitan evaluar y establecer las características físico-mecánicas de los agregados procedentes de las canteras, para determinar su calidad y usos en los diferentes requerimientos de Obra, en concordancia con el Manual de Carreteras "Especificaciones Técnicas Generales Para Construcción" del MTC (versión vigente); debiendo EL CONSULTOR asegurar en calidad y cantidad, el abastecimiento de materiales a proporcionarse a la obra, para lo cual como mínimo deberá realizar las siguientes labores:



017

- Los ensayos de laboratorio para determinar las características físico, químicas y mecánicas de los materiales de cantera; se efectuarán de acuerdo al Manual de Ensayos de Materiales del MTC (versión vigente); de presentarse ensayos no contemplados en este Manual, se podrá utilizar alternativamente normas ASTM, AASHTO, NTP, etc.
- El proveedor localizará bancos de materiales que serán estudiando y analizados para determinar su empleo en las distintas capas estructurales del pavimento (sub base granular, base granular, bases estandarizadas, carpeta asfáltica, concreto hidráulico, tratamiento superficial, etc.); así como también agregados pétreos para su empleo en concreto (para estructuras, obras de arte y drenaje, etc.), terraplenes, estabilización bajo el nivel de la sub rasante, rellenos entre otros de ser el caso.
- El proveedor con el fin de determinar los estratos a explotar, utilización, rendimientos y volúmenes utilizables de las canteras realiza exploraciones (mínimo cinco (5) prospecciones por cantera), por medio de perforaciones, sondeos, calicatas y/o trincheras; a profundidades no menores de la profundidad máxima de explotación considerada. Las prospecciones serán ubicadas de tal norma que cubran toda el área de explotación recomendada. La ubicación de las calicatas deberá ser detallada en el plano de levantamiento topográfico de la cantera.
- El proveedor presentara un registro de excavación para cada una de las prospecciones que realice en la totalidad de canteras estudiadas, en donde:
  - Ubicará la calicata con coordenadas UTM del Elipsoide WGS84.
  - Detallara las características de los agregados, forma, tamaño, humedad, color, espesor del estrato, etc. En concordancia con la norma ASTM D-2488-09<sup>a</sup>
  - Presentará las correspondientes vistas fotográficas de cada calicata realizada y de la cantera analizada (diferentes perspectivas donde se aprecie los estratos a explotar la magnitud de la cantera)
- En el caso de proponer rocas y/o afloramiento rocoso como cantera, los ensayos de calidad contemplaran, además:
  - La descripción petrográfica macroscópica de la roca.
  - Definir las características de afloramiento (volumen, fracturamiento, dimensionamiento de bloques, etc.).
  - Recomendación de la metodología de procesamiento de explotación (método de voladura, chancado, etc.).
- El proveedor recomendará los tipos de planta para la producción de agregados, para los diferentes usos granulométricos, definirá los requerimientos de rendimientos de producción, así como también establecerá la ubicación la ubicación de los mismos, considerando la mejor alternativa técnica – económica, esto en coordinación conjunta con la especialidad de costos y presupuestos e Impacto Ambiental.



016

- El proveedor evaluará los requerimientos de los accesos a las canteras y fuentes de agua, considerando las necesidades de construirlos, mejorarlos o mantenerlos, etc.; señalará también si los accesos se encuentran en propiedad de terceros.
  - El proveedor para cumplir con los plazos establecidos ensayará las muestras de agregados en el laboratorio de suelos y materiales de su propiedad y dependiendo de su capacidad operativa y/o rendimiento podrá encomendar los ensayos y pruebas a terceros; con el objeto de efectuar ensayos en laboratorios de manera simultánea y reducir el periodo de tiempo de la etapa de laboratorio. El proveedor en ambos casos será responsable de la exactitud y confiabilidad de los resultados.
  - El proveedor además de los certificados de ensayos debe presentar por cada cantera un cuadro resumen en donde consigne la totalidad de los resultados de los ensayos efectuados (con la debida identificación: cantera, calicata, muestra, nombre del ensayo, resultados, etc)
  - El proveedor con la información definida en la Especialidad de Diseño geométrico y seguridad vial (planos en planta y secciones transversales, volumen bruto) de la totalidad de canteras propuestas, calculará los volúmenes: neto, utilizable y desechable; ubicará las prospecciones en los planos debidamente referenciadas; y definirá el periodo y oportunidad de utilización, calculando el rendimiento para cada uso. También debe establecer el procedimiento de explotación para cada uso.
  - La memoria descriptiva debe establecer Información correspondiente a: Ubicación del banco de materiales, accesibilidad al mismo, estado de los accesos, tipo de fuente de materiales, descripción de los agregados, análisis de resultados usos, rendimientos tratamiento, tipo Y periodo de explotación, propietario, disponibilidad de la misma y demás Información que considere pertinente el proveedor. Así como también los correspondientes paneles fotográficos de cada una de las canteras.
  - De igual manera se deberá determinar la ubicación de las fuentes de agua, efectuar su análisis químico y determinar su calidad para ser usada en la obra de acuerdo a las Especificaciones técnicas generales, para construcción del MTC (versión vigente).
  - El proveedor presentará un Diagrama de canteras, fuentes de agua, en el cual detallará en forma Concreta y resumida los resultados de las Investigaciones de campo y Memoria Descriptiva.
- Y demás que señalen el Manual de Carreteras "Especificaciones Técnicas Generales Para Construcción" del MTC (versión vigente) de acuerdo al uso propuesto.

### C. ENSAYOS DE LABORATORIO

Con las muestras extraídas de las calicatas efectuadas, se realizarán los siguientes ensayos de laboratorio:

**Ensayos para sub rasante a través de calicatas (27 calicatas en 53.22 Km - Carretera de 3ra clase)**

- Análisis Granulométrico por Tamizado ASTM D-422, MTC E 107.





015

- o Límite Líquido ASTM D-4318, MTC E 110.
- o Límite Plástico ASTM D-4318, MTC E 111.
- o Peso unitario
- o Registro estratigráfico
- o Muestreo
- o Excavación
- o Transporte
- o La profundidad de excavación para las calicatas será de 1.50 m como mínimo.
- o Conclusiones y Recomendaciones.

**Ensayos de sub rasante para determinación de valor de CBR (10 ensayos en 53.22 Km – incluye calicata - Carretera de 3ra clase)**

- o Análisis Granulométrico por Tamizado ASTM D-422, MTC E 107.
- o Límite Líquido ASTM D-4318, MTC E 110.
- o Límite Plástico ASTM D-4318, MTC E 111.
- o Próctor modificado
- o California Bearing Ratio ASTM D-1883, MTC E 132, o Módulo resiliente de suelos de sub rasante AASHTO T 274, MTC E 128.
- o Humedad natural
- o Registro estratigráfico Acompañado de un perfil (En Grafico)
- o Muestreo
- o Cuadro Resumen todas las características de las calicatas adjuntando las recomendaciones técnicas en cada uno.
- o Material que pasa el tamiz N°200
- o Conclusiones y Recomendaciones.

**Evaluación de canteras (mínimo cinco (05) canteras, para material de afirmado)**

- o Análisis Granulométrico por Tamizado ASTM D-422, MTC E 107.
- o Límite Líquido Malla N° 40 ASTM D-4318, MTC E 110.
- o Límite Plástico Malla N° 40 ASTM D-4318, MTC E 111.
- o Clasificación SUCS ASTM D-2487
- o Clasificación de Suelos AASHTO M-145, ASTM D-3282
- o Contenido Sales Solubles Totales, MTC E 219.
- o Materia Orgánica en Arena ASTM C-140, MTC E 213.
- o Partículas Chatas y Alargadas ASTM D-4791.
- o Porcentaje de Caras de Fractura ASTM D-5821, MTC E 210.
- o California Bearing Ratio ASTM D-1883, MTC E 132, o Módulo resiliente de suelos de Sub rasante AASHTO T 274, MTC E 128.
- o Humedad natural
- o Cálculo de Potencia de cantera; deberá de contener un cuadro con las características detalladas, clasificación del tipo de suelo, realizar como mínimo 03 calicatas por estudio de cantera.





014

- o Diseño de mezcla con la utilización de las canteras encontradas.
- o Anexo a la información presentada, también deberá de entregar planos de ubicación de canteras, vías de acceso a las canteras, área, perímetro, plano topográfico y coordenadas UTM (en coordinación con el encargado del estudio Topográfico); toda esta información deberá de ir cada cantera de análisis.
- o Calculo del espesor de afirmado.
- o Conclusiones y Recomendaciones.

**Análisis de fuentes de agua (mínimo seis (06) puntos)**

- o Contenido de sulfatos NTP 339.088, NTP 339.074, ASTM D516, MTC E 716.
- o Contenido de cloruros NTP 339.088, NTP 339.076, ASTM D512, MTC E 716.
- o pH NTP 339.088, NTP 339.073, ASTM D5907, MTC E 716.
- o Sólidos en suspensión NTP 339.088, ASTM D5907, MTC E 716.
- o Materia Orgánica NTP 339.088, NTP 339.072, MTC E 716.
- o Alcalinidad
- o Conclusiones y Recomendaciones.

**Análisis de físico, químico y bacteriológico de agua (mínimo dos (02) puntos)**

- o Análisis físico
- o Análisis químico
- o Análisis bacteriológico
- o Parámetros para agua para consumo humano
- o Conclusiones y Recomendaciones.

**04 diseño de mezclas de las siguientes resistencias a la compresión  $f'c = 280$  kg/cm<sup>2</sup>,  $f'c = 210$  kg/cm<sup>2</sup>,  $f'c = 175$  kg/cm<sup>2</sup>,  $f'c = 140$  kg/cm<sup>2</sup>**

- o Análisis Granulométrico de la grava
- o Análisis Granulométrico de la arena
- o Peso Específico del Agregado grueso
- o Peso Específico del Agregado Fino
- o Peso Unitario de la Grava
- o Peso Unitario de la Arena
- o Abrasión
- o % de Caras Fracturadas
- o Equivalente de Arena
- o Impurezas Orgánicas
- o Humedad Natural de la Grava
- o Humedad Natural de la Arena
- o Muestreo
- o Diseño de Mezclas
- o Anexo a la información presentada, también deberá de entregar planos de ubicación de canteras, área, perímetro, plano topográfico y coordenadas UTM (en coordinación con el encargado del estudio Topográfico); toda esta información



0130

deberá de ir, para cada material a usarse tanto para agregado fino y agregado grueso)

- o En el caso de las canteras para agregados se deberá georreferenciar la ubicación de estos respecto al proyecto, especificando las distancias.
- o Las características físicas del material a considerarse en el diseño de mezcla (agregado fino y grueso) deberán ser de la cantera la cual se hará mención en dicho diseño.
- o Conclusiones y Recomendaciones.

**Ensayos para el diseño de obras de arte a través de calicatas (mínimo 10 puntos)**

- o Análisis Granulométrico por Tamizado ASTM D-422, MTC E 107.
- o Límite Líquido ASTM D-4318, MTC E 110.
- o Límite Plástico ASTM D-4318, MTC E 111.
- o Peso unitario
- o Registro estratigráfico
- o Muestreo
- o Excavación
- o Transporte
- o La profundidad de excavación para las calicatas será de 2.50 m como mínimo.
- o Conclusiones y Recomendaciones.

**Ensayos para determinación de parámetros para diseño de cimentación de estribos de 04 puentes y parámetros para diseño de 12 muros de contención (20 puntos de exploración = 08 estribos y 12 muros de contención)**

- o Análisis Granulométrico por Tamizado ASTM D-422, MTC E 107.
- o Límite Líquido ASTM D-4318, MTC E 110.
- o Límite Plástico ASTM D-4318, MTC E 111.
- o Ensayo PDL
- o Peso unitario
- o Ensayo de corte directo
- o Registro estratigráfico
- o Muestreo
- o Excavación
- o Transporte
- o La profundidad de excavación para las calicatas será de 2.50 m como mínimo.
- o Conclusiones y Recomendaciones.

**Diseño de mezcla asfáltica (01 ensayo)**

- o Equivalente de Arena ASTM D-2419, MTC E 114.
- o Durabilidad del Agregado Grueso ASTM C-88, MTC E 209.
- o Durabilidad del Agregado Fino ASTM C-88, MTC E 209.
- o Ensayo de Abrasión Los Ángeles ASTM C-131, MTC E 207.
- o Adherencia de Piedra MTC E 519.



C12

- o Riedel Weber MTC E 220.
- o Ensayo Marshall ASTM D-1559 AASHTO T225, MTC E 504.
- o Ensayo para evaluar el efecto del agua sobre agregados con recubrimientos bituminosos usando agua en ebullición, MTC E 521.
- o Índice de Durabilidad de Agregados MTC E 214.
- o Conclusiones y Recomendaciones.

El proveedor, para cumplir con los plazos establecidos ensayará las muestras de suelos en el laboratorio de suelos y materiales de su propiedad y dependiendo de su capacidad operativa y/o rendimiento podrá encomendar los ensayos y pruebas a terceros; con el objeto de efectuar ensayos en laboratorios de manera simultánea y reducir el periodo de tiempo de la etapa de laboratorio. En ambos casos, será responsable de la exactitud y confiabilidad de los resultados.

#### 4. PROCEDIMIENTO

Procedimiento que debe emplear el proveedor en las actividades previstas para la realización del servicio:

- a) Trabajo de campo, es decir, el proveedor del servicio deberá desplazarse a las zonas de intervención de los proyectos, para lo cual deberá coordinar con el Coordinador de la CEPI – Coordinación de Estudios de Pre Inversión.
- b) El desplazamiento a las zonas de intervención tiene el fin de evaluar y/o recopilar información de fuente primaria y/o secundaria, así como interactuar directamente con los actores locales quienes serán los beneficiarios directos e indirectos del proyecto de Inversión.
- c) Realizar los estudios de Mecánica de Suelos, materiales y Fuentes de Agua, de acuerdo a la normativa vigente.
- d) Procesar, sistematizar y analizar la información recopilada en base a los marcos regulatorios y metodológicos que correspondan al sector o sectores materia de su especialidad, así mismo, pueden complementar el análisis utilizando metodologías alternas que ayuden a robustecer los estudios.
- e) Realizar los trámites administrativos necesarios ante las instancias rectoras correspondientes a la especialidad a fin de obtener permisos para realizar los estudios realizados.
- f) Realizar los trámites administrativos necesarios ante las instancias rectoras correspondientes a la especialidad a fin de obtener las viabilidades y/o conformidades de los estudios realizados, de corresponder.
- g) Coordinación permanente y seguimiento de trámites con las instituciones públicas y/o privadas competentes a fin de viabilizar los estudios desarrollados, de corresponder.



C11

## 5. REQUISITOS DEL PROVEEDOR

- ✓ El Contratista y/o consultor dotará del equipo de protección personal a su equipo clave y no clave, sin excepciones (calzado adecuado, ropa, lentes, casco, guantes, otros) para desarrollar trabajos de campo en zonas alto andinas de difícil geografía.
- ✓ El Contratista y/o consultor no deberá estar impedido en contratar con el estado, deberá contar con RUC activo y habido, y contar con RNP.
- ✓ El Contratista y/o consultor deberá asumir los gastos de viáticos y hospedaje en las salidas de trabajo de campo del personal clave y no clave por lo que dure el trabajo de campo.
- ✓ El Contratista y/o consultor se asegurará de trasladar al personal clave y no clave a los puntos de extracción de muestras y realización de pruebas.

## 6. REQUISITOS DE CALIFICACIÓN

### A. CAPACIDAD TÉCNICA Y PROFESIONAL

#### A.1. EQUIPAMIENTO ESTRATÉGICO

- ✓ Un (01) vehículo para movilidad del personal y equipo (antigüedad no mayor a 4 años).
- ✓ Dos (02) Equipos de cómputo para el procesamiento de datos de muestreo de suelos y trabajo en gabinete (no mayor a 5 años de antigüedad) con software a fin a su especialidad (estudio de mecánica de suelos para subrasante, obras de arte, fuentes de agua, canteras y diseño de mezclas) que demande su especialidad para el cumplimiento oportuno de las metas previstas.

#### ACREDITACIÓN

Copia de documentos que sustenten la propiedad, la posesión, el compromiso de compra venta o alquiler u otro documento que acredite la disponibilidad del equipamiento estratégico requerido.

#### A.2. INFRAESTRUCTURA ESTRATÉGICA

- ✓ 01 laboratorio de mecánica de suelos y concreto, debidamente amoblado y equipado con licencia de funcionamiento y equipos calibrados con una antigüedad no mayor a 01 año.

#### ACREDITACIÓN:

Copia de documentos que sustenten la propiedad, la posesión, el compromiso de compra venta o alquiler u otro documento que acredite la disponibilidad de la infraestructura estratégica requerida.

### A.3. CALIFICACIÓN DEL PERSONAL

#### A.3.1. FORMACIÓN ACADÉMICA

#### PERSONAL CLAVE





010

- Un (01) profesional responsable del servicio - ingeniero civil y/o ingeniero especialista en mecánica de suelos.

**ACREDITACIÓN**

El grado o título profesional requerido será verificado por el órgano encargado de las contrataciones o comité de selección, según corresponda, en el Registro Nacional de Grados Académicos y Títulos Profesionales en el portal web de la Superintendencia Nacional de Educación Superior Universitaria – SUNEDU a través del siguiente link: <https://enlinea.sunedu.gob.pe/> o en el Registro Nacional de Certificados, Grados y Títulos a cargo del Ministerio de Educación a través del siguiente link: <http://www.titulosinstitutos.pe/>, según corresponda.

**PERSONAL DE APOYO**

- Un (01) asistente técnico – Titulado o Bachiller en ingeniería civil o afines.
- Tres (03) técnicos laboratoristas en suelos, técnico de instituto y/o egresado de SENCICO. Habiendo realizado por lo menos 02 estudios de características similares.

**ACREDITACIÓN**

Para el personal de apoyo podrá acreditar su experiencia a través de certificados de estudios y/o certificados de trabajo, debiendo de confirmar su experiencia en el rubro.

**A.3.2. CAPACITACIÓN****PERSONAL CLAVE:**

- 24 horas lectivas en cursos y/o diplomados y/o especialización y/o estudios de post grado referidos a mecánica de suelos y/o geología y/o geotecnia y/o afines al servicio a realizar, del personal clave requerido como ingeniero civil y/o ingeniero geólogo y/o ingeniero especialista en mecánica de suelos.

**ACREDITACIÓN**

Se acreditará con copia simple de constancias, certificados u otros documentos según corresponda.

**NOTA:** Los documentos indicados, deberán ser presentados a la presentación de la oferta.

**A.4. EXPERIENCIA DEL PERSONAL****PERSONAL CLAVE**

- 03 años o más en elaboración de estudios de mecánica de suelos para perfiles y/o expedientes técnicos de proyectos viales y haber elaborado como mínimo 04 o más estudios similares del personal clave requerido como especialista en mecánica de suelos y/o locador de servicios y/o contratista y/o consultor.

**ACREDITACIÓN**

La experiencia del personal clave se acreditará con cualquiera de los siguientes documentos: (i) copia simple de contratos y su respectiva conformidad o (ii)



0097

constancias o (iii) certificados o (iv) cualquier otra documentación que, de manera fehaciente demuestre la experiencia del personal propuesto.

**PERSONAL DE APOYO**

- Un (01) asistente técnico – Titulado o Bachiller en Ingeniería Civil o afines, con experiencia en mecánica de suelos, desarrollando trabajos de gabinete y de campo, con una experiencia mínima de 1 año. Debiendo acreditar con certificados, constancias u otros.
- Tres (03) técnicos laboratoristas en suelos, con conocimiento en la extracción de muestras de CBR y elaboración de ensayos de laboratorio.

**NOTA:** Los documentos indicados para el personal clave y no clave, deberán ser presentados a la presentación de la oferta.

**B. EXPERIENCIA DEL POSTOR EN LA ESPECIALIDAD**

El postor debe acreditar un monto facturado acumulado equivalente a 100,000.00 (cien mil con 00/100) soles, por la contratación de servicios iguales o similares al objeto de la convocatoria, durante los ocho (8) años anteriores a la fecha de la presentación de ofertas que se computarán desde la fecha de la conformidad o emisión del comprobante de pago, según corresponda.

En el caso de postores que declaren en el Anexo N° 1 tener la condición de micro y pequeña empresa, se acredita una experiencia de 16,000.00 (dieciséis mil con 00/100) soles, por la venta de servicios iguales o similares al objeto de la convocatoria, durante los ocho (8) años anteriores a la fecha de la presentación de ofertas que se computarán desde la fecha de la conformidad o emisión del comprobante de pago, según corresponda. En el caso de consorcios, todos los integrantes deben contar con la condición de micro y pequeña empresa.

Se consideran servicios similares a los siguientes: Estudios de mecánica de suelos para proyectos viales, saneamientos, fines de cimentación y estudios geotécnicos.

**ACREDITACIÓN**

La experiencia del postor en la especialidad se acreditará con copia simple de (i) contratos u órdenes de servicios, y su respectiva conformidad o constancia de prestación; o (ii) comprobantes de pago cuya cancelación se acredite documental y fehacientemente, con voucher de depósito, nota de abono, reporte de estado de cuenta, cualquier otro documento emitido por Entidad del sistema financiero que acredite el abono o mediante cancelación en el mismo comprobante de pago, correspondientes a un máximo de veinte (20) contrataciones.

En caso los postores presenten varios comprobantes de pago para acreditar una sola contratación, se debe acreditar que corresponden a dicha contratación; de lo contrario, se asumirá que los comprobantes acreditan contrataciones independientes, en cuyo caso solo se considerará, para la evaluación, las veinte (20) primeras contrataciones indicadas en el Anexo N° 8 referido a la Experiencia del Postor en la Especialidad.



008

En el caso de servicios de ejecución periódica o continuada, solo se considera como experiencia la parte del contrato que haya sido ejecutada durante los ocho (8) años anteriores a la fecha de presentación de ofertas, debiendo adjuntarse copia de las conformidades correspondientes a tal parte o los respectivos comprobantes de pago cancelados.

En los casos que se acredite experiencia adquirida en consorcio, debe presentarse la promesa de consorcio o el contrato de consorcio del cual se desprenda fehacientemente el porcentaje de las obligaciones que se asumió en el contrato presentado; de lo contrario, no se computará la experiencia proveniente de dicho contrato.

Asimismo, cuando se presenten contratos derivados de procesos de selección convocados antes del 20.09.2012, la calificación se ceñirá al método descrito en la Directiva "Participación de Proveedores en Consorcio en las Contrataciones del Estado", debiendo presumirse que el porcentaje de las obligaciones equivale al porcentaje de participación de la promesa de consorcio o del contrato de consorcio. En caso que en dichos documentos no se consigne el porcentaje de participación se presumirá que las obligaciones se ejecutaron en partes iguales.

Si el titular de la experiencia no es el postor, consignar si dicha experiencia corresponde a la matriz en caso que el postor sea sucursal, o fue transmitida por reorganización societaria, debiendo acompañar la documentación sustentadora correspondiente.

Si el postor acredita experiencia de otra persona jurídica como consecuencia de una reorganización societaria, debe presentar adicionalmente el Anexo N° 9.

Cuando en los contratos, órdenes de servicios o comprobantes de pago el monto facturado se encuentre expresado en moneda extranjera, debe indicarse el tipo de cambio venta publicado por la Superintendencia de Banca, Seguros y AFP correspondiente a la fecha de suscripción del contrato, de emisión de la orden de servicios o de cancelación del comprobante de pago, según corresponda.

Sin perjuicio de lo anterior, los postores deben llenar y presentar el Anexo N° 8 referido a la Experiencia del Postor en la Especialidad

**NOTA:** Los documentos indicados, deberán ser presentados a la presentación de la oferta.

## 7. REGLAMENTOS TÉCNICOS, NORMAS METROLÓGICAS Y/O SANITARIAS

El proveedor deberá cumplir con todas las disposiciones establecidas en los siguientes documentos internos de la institución.

- a. Plan de Seguridad Salud Ocupacional y Medio Ambiente SSOMA aprobado con Resolución Directoral Nro. 364-2021-DE-COPESCO/GRC.



007

**Normativa Sanitaria**

- a. Ley N° 26842, Ley General de Salud, y sus modificatorias.
- b. Ley Nro. 29783, Ley de Seguridad y Salud en el Trabajo.
- c. Resolución Ministerial N.º 312-2011-MINSA, que aprueba los "Protocolos de exámenes médico ocupacionales y guías de diagnóstico de los exámenes médicos obligatorios por actividad".
- d. Resolución Ministerial N.º 055-2020-TR, Aprueban el documento denominado "Guía para la prevención del Coronavirus en el ámbito laboral".
- e. Resolución Ministerial Nro. 1275-2021/MINSA.
- f. Directiva administrativa Nro. 321-MINSA/DGIESP-2021.
- g. Resolución Ministerial Nro. 018-2022-MINSA.

**Normas relacionadas a Obras Viales y Ambientales**

- a. Manual de carreteras: Diseño Geométrico – DG- 2018, aprobado con Resolución Directoral N° 003 – 2018 – MTC/14 del 30.01.2018, publicada el 07 feb. 2018.
- b. Manual de seguridad Vial; aprobada con Resolución Directoral N° 05 – 2017 – MTC/14 del 01. agosto. 2017, publicado el 25 set 2017.
- c. Manual de carreteras: Muros y Obras Complementarias, aprobado con Resolución Directoral N° 036 – 2016 – MTC/14 del 27.10.2016
- d. Manual de Ensayos de Materiales, aprobado con Resolución Directoral N° 018 – 2016 – MTC/14 del 03.06.2016, vigente del 27.06.2016.
- e. Manual de carreteras "Suelos, Geología, Geotecnia y Pavimentos", sección suelos y pavimentos, aprobado con Resolución Directoral N° 10-2014-MTC/14 del 09.04.2014.
- f. Manual de Inventarios viales, aprobado con Resolución Directoral N° 09 – 2014-MTC/14 del 03.04.2014
- g. Manual de carreteras "Especificaciones técnicas generales para construcción" (EG-2013), aprobado con resolución directoral N° 003 – 2013 – MTC/14 del 16.02.2013, actualizado con resolución directoral N° 22-2013- MTC/14 publicada el 17.07.2013.
- h. Manual de "Hidrología hidráulica y drenaje" aprobado con R.D. N° 20-2011-MTC/14 (12.09.2011). etc.

**8. SISTEMA DE CONTRATACIÓN**

Suma alzada

**9. LUGAR Y PLAZO****LUGAR:**

Los estudios se desarrollarán en el área de intervención, definido por el Proyecto: "MEJORAMIENTO DEL SERVICIO DE TRANSITABILIDAD VIAL INTERURBANA EN LAS VIAS VECINALES DE LAS CU 1639 Y 1650: EN LOS TRAMOS CU 1639 (EMP. CU 1627 MOLINO PATA – CU 1639 C.P. POMACANCHI), CU 1650 (C.P. POMACANCHI – C.P.





006

SANTA LUCIA), DISTRITOS DE ACOPIA, POMACANCHI DE LA PROVINCIA DE ACOMAYO DEL DEPARTAMENTO DE CUSCO\*.

- **DEPARTAMENTO** : CUSCO
- **PROVINCIA** : ACOMAYO
- **DISTRITO** : ACOPIA Y POMACANCHI

#### MACRO UBICACIÓN



005

#### MICRO UBICACIÓN

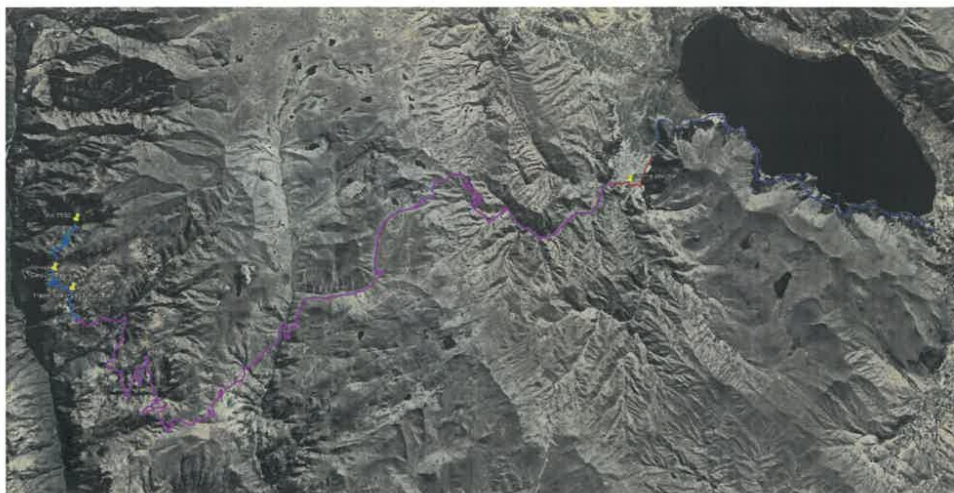

CARRETERA AFIRMADA (LONGITUD = 53.22 KM)

#### 10. PLAZO DE EJECUCIÓN:

El servicio contempla 35 (treinta y cinco) días calendario para su desarrollo (contados desde el día siguiente de la suscripción del contrato), los plazos de evaluación por parte de la entidad no serán computados.

#### 11. PRODUCTOS O ENTREGABLES

Para el planeamiento de los trabajos de mecánica de suelos, materiales y fuentes de agua, el proveedor deberá presentar previamente su Plan de Trabajo, el cual deberá ser evaluado y aprobado, para posteriormente realizar los trabajos de Estudio de mecánica de suelos, materiales, estudio de canteras y fuentes de agua, según el siguiente detalle:

ENTREGABLE	DESCRIPCIÓN	PLAZO DE ENTREGA
1er Entregable	Plan de Trabajo	A los 03 días calendario computados desde el día siguiente de la suscripción del contrato.
2do Entregable	Recolección de datos de campo y procesamiento de éstos, clasificación de los tipos de suelos existente a nivel de subrasante y obras de arte.	A los 17 días calendario computados después de la notificación de la evaluación y aprobación del Plan de Trabajo.

PLAN COPESCO  
Ing. Guillermo Sáenz  
Por Quié  
DOCUMENTADO

PLAN COPESCO  
Ing. Guillermo Sáenz  
Cáceres Espinoza  
CIP. N° 172063  
FORMULADOR  
COMITÉ DE ESTUDIOS DE PLAN INVERSIÓN

004

3er Entregable	Resultados finales del ensayo para materiales, fuentes de agua y canteras, resultados de CBR, obras de arte (capacidad portante, ángulo de fricción interna, cohesión), diseño de mezcla asfáltica.	A los 15 días calendario computados después de la notificación de la evaluación y aprobación de la segunda entrega.
-------------------	---	---

**PRODUCTO:**

Estudio de mecánica de suelos, materiales, estudio de canteras y fuentes de agua del PI: "MEJORAMIENTO DEL SERVICIO DE TRANSITABILIDAD VIAL INTERURBANA EN LAS VIAS VECINALES DE LAS CU 1639 Y 1650: EN LOS TRAMOS CU 1639 (EMP. CU 1627 MOLINO PATA – CU 1639 C.P. POMACANCHI), CU 1650 (C.P. POMACANCHI – C.P. SANTA LUCIA), DISTRITOS DE ACOPIA, POMACANCHI DE LA PROVINCIA DE ACOMAYO DEL DEPARTAMENTO DE CUSCO".

**12. CONFIDENCIALIDAD**

Queda prohibido revelar a terceros, la información obtenida, procesada y desarrollada respecto de los términos de referencia.

**PROPIEDAD INTELECTUAL**

Los derechos de propiedad intelectual y autoría de los estudios topográficos, son del Plan COPESCO.

**13. CONFORMIDAD**

El producto desarrollado, deberá ser aprobado mediante documento de conformidad, para lo cual el proveedor tendrá la obligación de sustentar los términos de referencia concluidos ante la comisión evaluadora conformada por el Coordinador de la CEPI y su personal técnico profesional de evaluadores, utilizando para ello material tecnológico y de ser necesario incorporar visita de campo; de existir observaciones, la Entidad las comunicará al contratista, indicando claramente el sentido de estas, otorgándole un plazo para subsanar no menor de dos (2) ni mayor de ocho (08) días, dependiendo de la complejidad o sofisticación de las subsanaciones a realizar.

El consultor estará sujeto a posibles ampliaciones del servicio, producto del mismo desarrollo del servicio y/o recomendaciones que se puedan realizar en las evaluaciones de los diferentes entregables.

Subsanadas las observaciones dentro del plazo otorgado, no corresponde la aplicación de penalidades y se procede a la emisión del documento de conformidad, el cual será emitido en un plazo máximo de siete (07) días de producida la recepción.

**14. FORMA Y CONDICIONES DE PAGO**

La entidad realizará el pago de la contraprestación pactada a favor del contratista en pagos parciales, por el servicio efectivamente prestado, según el siguiente detalle:

PLAN COPESCO  
Ing. Guillermo Sotomayor  
Pza. Guillermo Sotomayor  
COORDINADOR DE  
CEPI

PLAN COPESCO  
Ing. Guillermo Sotomayor  
Cáceres Espinoza  
CIP: N° 127083  
FORMULADOR

003

(Productos)	Pago
<b>PRIMER ENTREGABLE</b> Plan de Trabajo, para el Estudio de mecánica de suelos, materiales, fuentes de agua y canteras del PI "MEJORAMIENTO DEL SERVICIO DE TRANSITABILIDAD VIAL INTERURBANA EN LAS VIAS VECINALES DE LAS CU 1639 Y 1650: EN LOS TRAMOS CU 1639 (EMP. CU 1627 MOLINO PATA – CU 1639 C.P. POMACANCHI), CU 1650 (C.P. POMACANCHI – C.P. SANTA LUCIA), DISTRITOS DE ACOPIA, POMACANCHI DE LA PROVINCIA DE ACOMAYO DEL DEPARTAMENTO DE CUSCO".	<b>PAGO 1</b>  30 % del costo total
<b>SEGUNDO ENTREGABLE</b> Recolección de datos de campo y procesamiento de éstos, clasificación de los tipos de suelos existente a nivel de subrasante y obras de arte del PI "MEJORAMIENTO DEL SERVICIO DE TRANSITABILIDAD VIAL INTERURBANA EN LAS VIAS VECINALES DE LAS CU 1639 Y 1650: EN LOS TRAMOS CU 1639 (EMP. CU 1627 MOLINO PATA – CU 1639 C.P. POMACANCHI), CU 1650 (C.P. POMACANCHI – C.P. SANTA LUCIA), DISTRITOS DE ACOPIA, POMACANCHI DE LA PROVINCIA DE ACOMAYO DEL DEPARTAMENTO DE CUSCO".	
<b>TERCER ENTREGABLE</b> Resultados finales del ensayo para materiales, fuentes de agua y canteras, resultados de CBR, obras de arte (capacidad portante, ángulo de fricción interna, cohesión) del PI "MEJORAMIENTO DEL SERVICIO DE TRANSITABILIDAD VIAL INTERURBANA EN LAS VIAS VECINALES DE LAS CU 1639 Y 1650: EN LOS TRAMOS CU 1639 (EMP. CU 1627 MOLINO PATA – CU 1639 C.P. POMACANCHI), CU 1650 (C.P. POMACANCHI – C.P. SANTA LUCIA), DISTRITOS DE ACOPIA, POMACANCHI DE LA PROVINCIA DE ACOMAYO DEL DEPARTAMENTO DE CUSCO".	<b>PAGO 2</b>  70 % del costo total

Para efectos del pago de las contraprestaciones ejecutadas por el contratista, la Entidad debe contar con la siguiente documentación:

- Informe del funcionario responsable de la Coordinación de Estudios de Pre Inversión, emitiendo la conformidad de la prestación efectuada
- Comprobante de pago.
- Cuenta Corriente Interbancaria (CCI).
- Copia de vigencia de poder, en caso de ser persona jurídica o copia de DNI para persona natural.

#### 15. PENALIDADES

##### Artículo 162. Penalidad por mora en la ejecución de la prestación \*

162.1. En caso de retraso injustificado del contratista en la ejecución de las prestaciones objeto del contrato, la Entidad le aplica automáticamente una penalidad por mora por cada día de atraso. La penalidad se aplica automáticamente y se calcula de acuerdo a la siguiente fórmula:

PLAN COPESCO  
ing. *[Firma]*  
Paz Gutiérrez  
COORDINADOR  
CEPI

PLAN COPESCO  
ing. Guillermo Sotomayor  
Cárdena Espinoza  
CIP N° 127003  
FORMULADOR



002

Penalidad diaria =  $0.10 \times \text{monto vigente}$

$F \times \text{plazo vigente en días}$

Donde F tiene los siguientes valores:

- a) Para plazos menores o iguales a sesenta (60) días, para bienes, servicios en general, consultorías y ejecución de obras:  $F = 0.40$ .
- b) Para plazos mayores a sesenta (60) días:
  - b.1) Para bienes, servicios en general y consultorías:  $F = 0.25$
  - b.2) Para obras:  $F = 0.15$

162.2. Tanto el monto como el plazo se refieren, según corresponda, al monto vigente del contrato o ítem que debió ejecutarse o, en caso que estos involucraran obligaciones de ejecución periódica o entregas parciales, a la prestación individual que fuera materia de retraso.

162.3. En caso no sea posible cuantificar el monto de la prestación materia de retraso, la Entidad puede establecer en los documentos del procedimiento de selección la penalidad a aplicarse.

162.4. Para los supuestos que, por la naturaleza de la contratación, la fórmula indicada en el presente artículo no cumpla con su finalidad, el Ministerio de Economía y Finanzas mediante Resolución Ministerial puede establecer fórmulas especiales para el cálculo de la penalidad por mora.

162.5. El retraso se justifica a través de la solicitud de ampliación de plazo debidamente aprobado. Adicionalmente, se considera justificado el retraso y en consecuencia no se aplica penalidad, cuando el contratista acredite, de modo objetivamente sustentado, que el mayor tiempo transcurrido no le resulta imputable. En ese último caso, la calificación del retraso como justificado por parte de la Entidad no da lugar al pago de gastos generales ni costos directos de ningún tipo.

\* Según el Artículo N° 162 del Reglamento de la Ley N° 30225 Ley de Contrataciones del Estado

#### 16. RESPONSABILIDAD DEL CONTRATISTA.

- a. El Proveedor deberá acreditar los requisitos en el Perfil del Proveedor, descritos en el Ítem de Perfil de Proveedor, al momento de la Cotización.
- b. La conformidad del servicio por parte de la Entidad no enerva su derecho a reclamar posteriormente por defectos o vicios ocultos por al menos tres (03) años.



## CAPÍTULO IV FACTORES DE EVALUACIÓN

### EVALUACIÓN TÉCNICA (Puntaje: 100 Puntos)

FACTORES DE EVALUACIÓN		PUNTAJE / METODOLOGÍA PARA SU ASIGNACIÓN
<b>A.</b>	<b>EXPERIENCIA DEL POSTOR EN LA ESPECIALIDAD</b>	<b>100 puntos</b>
	<p><u>Evaluación:</u></p> <p>El postor debe acreditar un monto facturado acumulado equivalente a S/ 200,000.00 (Ciento veinte mil con 00/100 soles), por la contratación de servicios de consultoría iguales o similares al objeto de la convocatoria, durante los diez (10) años anteriores a la fecha de la presentación de ofertas que se computarán desde la fecha de la conformidad o emisión del comprobante de pago, según corresponda.</p> <p><u>Acreditación:</u></p> <p>La experiencia en la especialidad se acreditará con copia simple de (i) contratos u órdenes de servicios y su respectiva conformidad o constancia de prestación; o (ii) comprobantes de pago cuya cancelación se acredite documental y fehacientemente, con voucher de depósito, nota de abono, reporte de estado de cuenta, cualquier otro documento emitido por Entidad del sistema financiero que acredite el abono o mediante cancelación en el mismo comprobante de pago<sup>12</sup>.</p> <p>Las disposiciones sobre el requisito de calificación "Experiencia del postor en la especialidad" previstas en el literal C del numeral 3.2 del Capítulo III de la presente sección de las bases resultan aplicables para el presente factor.</p>	<p><b>M =</b> Monto facturado acumulado por el postor por la prestación de servicios de consultoría en la especialidad</p> <p><b>M ≥ 200,000.00<sup>13</sup>:</b>  <b>100 puntos</b></p> <p><b>M ≥ 100,000.00 y &lt; 200,000.00:</b>  <b>80 puntos</b></p>
<b>PUNTAJE TOTAL</b>		<b>100 puntos<sup>14</sup></b>

#### **Importante para la Entidad**

*En el caso de procedimientos de selección cuyo valor estimado supere el monto establecido por la Ley de Presupuesto del Sector Público para la Adjudicación Simplificada se pueden incluir adicionalmente los siguientes factores.*

Para acceder a la etapa de evaluación económica, el postor debe obtener un **puntaje técnico mínimo de ochenta (80) puntos**.

<sup>12</sup> Cabe precisar que, de acuerdo con la **Resolución N° 0065-2018-TCE-S1 del Tribunal de Contrataciones del Estado**:

"... el solo sello de cancelado en el comprobante, cuando ha sido colocado por el propio postor, no puede ser considerado como una acreditación que produzca fehaciencia en relación a que se encuentra cancelado. Admitir ello equivaldría a considerar como válida la sola declaración del postor afirmando que el comprobante de pago ha sido cancelado"

(...)

"Situación diferente se suscita ante el sello colocado por el cliente del postor [sea utilizando el término "cancelado" o "pagado"] supuesto en el cual sí se contaría con la declaración de un tercero que brinde certeza, ante la cual debiera reconocerse la validez de la experiencia".

<sup>13</sup> El monto no puede ser mayor a tres (3) veces el valor estimado.

<sup>14</sup> Es la suma de los puntajes de todos los factores de evaluación, incluyendo los opcionales.



### Importante

- *Los factores de evaluación elaborados por el órgano encargado de las contrataciones o el comité de selección, según corresponda, guardan vinculación, razonabilidad y proporcionalidad con el objeto de la contratación. Asimismo, estos no pueden calificar con puntaje el cumplimiento de los Términos de Referencia ni los requisitos de calificación.*
- *Las ofertas técnicas que no alcancen el puntaje mínimo especificado son descalificadas.*

### EVALUACIÓN ECONÓMICA (Puntaje: 100 Puntos)

FACTOR DE EVALUACIÓN	PUNTAJE / METODOLOGÍA PARA SU ASIGNACIÓN
<b>A. PRECIO</b>	
<p><u>Evaluación:</u></p> <p>Se evaluará considerando la oferta económica del postor.</p> <p><u>Acreditación:</u></p> <p>Se acreditará mediante el documento que contiene la oferta económica (<b>Anexo N° 7</b>).</p>	<p>La evaluación consistirá en asignar un puntaje de cien (100) puntos a la oferta de precio más bajo y otorga a las demás ofertas puntajes inversamente proporcionales a sus respectivos precios, según la siguiente fórmula:</p> $P_i = \frac{O_m \times PMP}{O_i}$ <p>Donde:</p> <p>I = Oferta.  P<sub>i</sub> = Puntaje de la oferta a evaluar.  O<sub>i</sub> = Precio i.  O<sub>m</sub> = Precio de la oferta más baja.  PMP= Puntaje máximo del precio.</p>
<b>PUNTAJE TOTAL</b>	<b>100 puntos</b>

**CAPÍTULO V**  
**PROFORMA DEL CONTRATO****Importante**

*Dependiendo del objeto del contrato, de resultar indispensable, puede incluirse cláusulas adicionales o la adecuación de las propuestas en el presente documento, las que en ningún caso pueden contemplar disposiciones contrarias a la normativa vigente ni a lo señalado en este capítulo.*

Conste por el presente documento, la contratación del servicio de consultoría de CONTRATACIÓN DE SERVICIOS DE CONSULTORÍA, PARA LOS ESTUDIOS DE MECÁNICA DE SUELOS, MATERIALES Y FUENTES DE AGUA, PARA LA FORMULACIÓN DEL PROYECTO DE INVERSIÓN: MEJORAMIENTO DEL SERVICIO DE TRANSITABILIDAD VIAL INTERURBANA EN LAS VÍAS VECINALES DE CU 1639 Y 1650: EN LOS TRAMOS CU 1639 (EMP. CU 1627 MOLINO PTA – CU 1639 C.P. POMACANCHI), CU 1650 (C.P. POMACANCHI – C.P. SANTA LUCIA), DISTRITOS DE ACOPIA, POMACANCHI DE LA PROVINCIA DE ACOMAYO DEL DEPARTAMENTO DE CUSCO, que celebra de una parte EL PLAN COPESCO, en adelante LA ENTIDAD, con RUC N° 20159311598, con domicilio legal en PZA.TUPAC AMARU NRO. SN PLAZA (AL COSTADO DEL MUNICIPIO DE WANCHAQ) CUSCO - CUSCO – WANCHAQ., representada por [...], identificado con DNI N° [...], y de otra parte [...], con RUC N° [...], con domicilio legal en [...], inscrita en la Ficha N° [...] Asiento N° [...] del Registro de Personas Jurídicas de la ciudad de [...], debidamente representado por su Representante Legal, [...], con DNI N° [...], según poder inscrito en la Ficha N° [...], Asiento N° [...] del Registro de Personas Jurídicas de la ciudad de [...], a quien en adelante se le denominará EL CONTRATISTA en los términos y condiciones siguientes:

**CLÁUSULA PRIMERA: ANTECEDENTES**

Con fecha [...], el órgano encargado de las contrataciones o el comité de selección, según corresponda, adjudicó la buena pro de la **ADJUDICACIÓN SIMPLIFICADA N° 024-2023-PLAN COPESCO/GRC-1**, para la CONTRATACIÓN DE SERVICIOS DE CONSULTORÍA, PARA LOS ESTUDIOS DE MECÁNICA DE SUELOS, MATERIALES Y FUENTES DE AGUA, PARA LA FORMULACIÓN DEL PROYECTO DE INVERSIÓN: MEJORAMIENTO DEL SERVICIO DE TRANSITABILIDAD VIAL INTERURBANA EN LAS VÍAS VECINALES DE CU 1639 Y 1650: EN LOS TRAMOS CU 1639 (EMP. CU 1627 MOLINO PTA – CU 1639 C.P. POMACANCHI), CU 1650 (C.P. POMACANCHI – C.P. SANTA LUCIA), DISTRITOS DE ACOPIA, POMACANCHI DE LA PROVINCIA DE ACOMAYO DEL DEPARTAMENTO DE CUSCO, a [INDICAR NOMBRE DEL GANADOR DE LA BUENA PRO], cuyos detalles e importe constan en los documentos integrantes del presente contrato.

**CLÁUSULA SEGUNDA: OBJETO**

El presente contrato tiene por objeto la CONTRATACIÓN DE SERVICIOS DE CONSULTORÍA, PARA LOS ESTUDIOS DE MECÁNICA DE SUELOS, MATERIALES Y FUENTES DE AGUA, PARA LA FORMULACIÓN DEL PROYECTO DE INVERSIÓN: MEJORAMIENTO DEL SERVICIO DE TRANSITABILIDAD VIAL INTERURBANA EN LAS VÍAS VECINALES DE CU 1639 Y 1650: EN LOS TRAMOS CU 1639 (EMP. CU 1627 MOLINO PTA – CU 1639 C.P. POMACANCHI), CU 1650 (C.P. POMACANCHI – C.P. SANTA LUCIA), DISTRITOS DE ACOPIA, POMACANCHI DE LA PROVINCIA DE ACOMAYO DEL DEPARTAMENTO DE CUSCO.

**CLÁUSULA TERCERA: MONTO CONTRACTUAL**

El monto total del presente contrato asciende a [CONSIGNAR MONEDA Y MONTO] que incluye todos los impuestos de Ley.

Este monto comprende el costo del servicio de consultoría, todos los tributos, seguros, transporte, inspecciones, pruebas y, de ser el caso, los costos laborales conforme a la legislación vigente, así como cualquier otro concepto que pueda tener incidencia sobre la ejecución del servicio de consultoría materia del presente contrato.

#### **CLÁUSULA CUARTA: DEL PAGO<sup>15</sup>**

LA ENTIDAD se obliga a pagar la contraprestación a EL CONTRATISTA en SOLES, en PAGOS PARCIALES, luego de la recepción formal y completa de la documentación correspondiente, según lo establecido en el artículo 171 del Reglamento de la Ley de Contrataciones del Estado.

Para tal efecto, el responsable de otorgar la conformidad de la prestación deberá hacerlo en un plazo que no excederá de los quince (15) días, bajo responsabilidad de dicho funcionario.

LA ENTIDAD debe efectuar el pago dentro de los diez (10) días calendario siguientes de otorgada la conformidad de los servicios, siempre que se verifiquen las condiciones establecidas en el contrato para ello, bajo responsabilidad del funcionario competente.

En caso de retraso en el pago por parte de LA ENTIDAD, salvo que se deba a caso fortuito o fuerza mayor, EL CONTRATISTA tendrá derecho al pago de intereses legales conforme a lo establecido en el artículo 39 de la Ley de Contrataciones del Estado y en el artículo 171 de su Reglamento, los que se computan desde la oportunidad en que el pago debió efectuarse.

#### **CLÁUSULA QUINTA: DEL PLAZO DE LA EJECUCIÓN DE LA PRESTACIÓN**

El plazo de ejecución del presente contrato es de **35 DÍAS CLENDARIOS**, el mismo que se computa desde **CONTADOS DESDE EL DÍA SIGUIENTE DE SUSCRIPCIÓN DEL CONTRATO**.

#### **CLÁUSULA SEXTA: PARTES INTEGRANTES DEL CONTRATO**

El presente contrato está conformado por las bases integradas, la oferta ganadora<sup>16</sup>, así como los documentos derivados del procedimiento de selección que establezcan obligaciones para las partes.

#### **CLÁUSULA SÉPTIMA: EJECUCIÓN DE GARANTÍAS POR FALTA DE RENOVACIÓN**

LA ENTIDAD puede solicitar la ejecución de las garantías cuando EL CONTRATISTA no las hubiere renovado antes de la fecha de su vencimiento, conforme a lo dispuesto en el literal a) del numeral 155.1 del artículo 155 del Reglamento de la Ley de Contrataciones del Estado.

#### **CLÁUSULA OCTAVA: CONFORMIDAD DE LA PRESTACIÓN DEL SERVICIO**

La conformidad de la prestación del servicio se regula por lo dispuesto en el artículo 168 del Reglamento de la Ley de Contrataciones del Estado. La conformidad será otorgada por:

- Informe del funcionario responsable de la coordinación de estudios de pre inversión, emitiendo la conformidad de la prestación efectuada.

De existir observaciones, LA ENTIDAD las comunica al CONTRATISTA, indicando claramente el sentido de estas, otorgándole un plazo para subsanar no menor de cinco (5) ni mayor de quince (15) días. Si pese al plazo otorgado, EL CONTRATISTA no cumpliera a cabalidad con la subsanación, LA ENTIDAD puede otorgar al CONTRATISTA periodos adicionales para las correcciones pertinentes. En este supuesto corresponde aplicar la penalidad por mora desde el vencimiento del plazo para subsanar.

Este procedimiento no resulta aplicable cuando la consultoría manifiestamente no cumplan con las características y condiciones ofrecidas, en cuyo caso LA ENTIDAD no otorga la conformidad, debiendo considerarse como no ejecutada la prestación, aplicándose la penalidad que corresponda por cada día de atraso.

#### **CLÁUSULA NOVENA: DECLARACIÓN JURADA DEL CONTRATISTA**

EL CONTRATISTA declara bajo juramento que se compromete a cumplir las obligaciones derivadas del presente contrato, bajo sanción de quedar inhabilitado para contratar con el Estado en caso de incumplimiento.

#### **CLÁUSULA DÉCIMA: RESPONSABILIDAD POR VICIOS OCULTOS**

La conformidad del servicio por parte de LA ENTIDAD no enerva su derecho a reclamar posteriormente por defectos o vicios ocultos, conforme a lo dispuesto por los artículos 40 de la Ley de Contrataciones del Estado y 173 de su Reglamento.

<sup>15</sup> En cada caso concreto, dependiendo de la naturaleza del contrato, podrá adicionarse la información que resulte pertinente a efectos de generar el pago.

<sup>16</sup> La oferta ganadora comprende a la oferta técnica y oferta económica del postor ganador de la buena pro.

El plazo máximo de responsabilidad del contratista es de, **NO MENOR DE UN (1) AÑO** contado a partir de la conformidad otorgada por LA ENTIDAD.

#### **CLÁUSULA UNDÉCIMA: PENALIDADES**

Si EL CONTRATISTA incurre en retraso injustificado en la ejecución de las prestaciones objeto del contrato, LA ENTIDAD le aplica automáticamente una penalidad por mora por cada día de atraso, de acuerdo a la siguiente fórmula:

$$\text{Penalidad Diaria} = \frac{0.10 \times \text{monto vigente}}{F \times \text{plazo vigente en días}}$$

Donde:

**F = 0.25 para plazos mayores a sesenta (60) días o;**

**F = 0.40 para plazos menores o iguales a sesenta (60) días.**

El retraso se justifica a través de la solicitud de ampliación de plazo debidamente aprobado. Adicionalmente, se considera justificado el retraso y en consecuencia no se aplica penalidad, cuando EL CONTRATISTA acredite, de modo objetivamente sustentado, que el mayor tiempo transcurrido no le resulta imputable. En este último caso la calificación del retraso como justificado por parte de LA ENTIDAD no da lugar al pago de gastos generales ni costos directos de ningún tipo, conforme el numeral 162.5 del artículo 162 del Reglamento de la Ley de Contrataciones del Estado.

#### **CLÁUSULA DUODÉCIMA: RESOLUCIÓN DEL CONTRATO**

Cualquiera de las partes puede resolver el contrato, de conformidad con el numeral 32.3 del artículo 32 y artículo 36 de la Ley de Contrataciones del Estado, y el artículo 164 de su Reglamento. De darse el caso, LA ENTIDAD procederá de acuerdo a lo establecido en el artículo 165 del Reglamento de la Ley de Contrataciones del Estado.

#### **CLÁUSULA DÉCIMA TERCERA: RESPONSABILIDAD DE LAS PARTES**

Cuando se resuelva el contrato por causas imputables a algunas de las partes, se debe resarcir los daños y perjuicios ocasionados, a través de la indemnización correspondiente. Ello no obsta la aplicación de las sanciones administrativas, penales y pecuniarias a que dicho incumplimiento diere lugar, en el caso que éstas correspondan.

Lo señalado precedentemente no exime a ninguna de las partes del cumplimiento de las demás obligaciones previstas en el presente contrato.

#### **CLÁUSULA DÉCIMA CUARTA: ANTICORRUPCIÓN**

EL CONTRATISTA declara y garantiza no haber, directa o indirectamente, o tratándose de una persona jurídica a través de sus socios, integrantes de los órganos de administración, apoderados, representantes legales, funcionarios, asesores o personas vinculadas a las que se refiere el artículo 7 del Reglamento de la Ley de Contrataciones del Estado, ofrecido, negociado o efectuado, cualquier pago o, en general, cualquier beneficio o incentivo ilegal en relación al contrato.

Asimismo, el CONTRATISTA se obliga a conducirse en todo momento, durante la ejecución del contrato, con honestidad, probidad, veracidad e integridad y de no cometer actos ilegales o de corrupción, directa o indirectamente o a través de sus socios, accionistas, participacionistas, integrantes de los órganos de administración, apoderados, representantes legales, funcionarios, asesores y personas vinculadas a las que se refiere el artículo 7 del Reglamento de la Ley de Contrataciones del Estado.

Además, EL CONTRATISTA se compromete a i) comunicar a las autoridades competentes, de manera directa y oportuna, cualquier acto o conducta ilícita o corrupta de la que tuviera conocimiento; y ii) adoptar medidas técnicas, organizativas y/o de personal apropiadas para evitar los referidos actos o prácticas.

Finalmente, EL CONTRATISTA se compromete a no colocar a los funcionarios públicos con los que deba interactuar, en situaciones reñidas con la ética. En tal sentido, reconoce y acepta la prohibición de ofrecerles a éstos cualquier tipo de obsequio, donación, beneficio y/o gratificación, ya sea de bienes o servicios, cualquiera sea la finalidad con la que se lo haga.

#### **CLÁUSULA DÉCIMA QUINTA: MARCO LEGAL DEL CONTRATO**

Sólo en lo no previsto en este contrato, en la Ley de Contrataciones del Estado y su Reglamento, en las directivas que emita el OSCE y demás normativa especial que resulte aplicable, serán de aplicación supletoria las disposiciones pertinentes del Código Civil vigente, cuando corresponda, y demás normas de derecho privado.

#### **CLÁUSULA DÉCIMA SEXTA: SOLUCIÓN DE CONTROVERSIAS<sup>17</sup>**

Las controversias que surjan entre las partes durante la ejecución del contrato se resuelven mediante conciliación o arbitraje, según el acuerdo de las partes.

Cualquiera de las partes tiene derecho a iniciar el arbitraje a fin de resolver dichas controversias dentro del plazo de caducidad previsto en la Ley de Contrataciones del Estado y su Reglamento.

Facultativamente, cualquiera de las partes tiene el derecho a solicitar una conciliación dentro del plazo de caducidad correspondiente, según lo señalado en el artículo 224 del Reglamento de la Ley de Contrataciones del Estado, sin perjuicio de recurrir al arbitraje, en caso no se llegue a un acuerdo entre ambas partes o se llegue a un acuerdo parcial. Las controversias sobre nulidad del contrato solo pueden ser sometidas a arbitraje.

El Laudo arbitral emitido es inapelable, definitivo y obligatorio para las partes desde el momento de su notificación, según lo previsto en el numeral 45.21 del artículo 45 de la Ley de Contrataciones del Estado.

#### **CLÁUSULA DÉCIMA SÉPTIMA: FACULTAD DE ELEVAR A ESCRITURA PÚBLICA**

Cualquiera de las partes puede elevar el presente contrato a Escritura Pública corriendo con todos los gastos que demande esta formalidad.

#### **CLÁUSULA DECIMA OCTAVA: DOMICILIO PARA EFECTOS DE LA EJECUCIÓN CONTRACTUAL**

Las partes declaran el siguiente domicilio para efecto de las notificaciones que se realicen durante la ejecución del presente contrato:

DOMICILIO DE LA ENTIDAD: PZA.TUPAC AMARU NRO. SN PLAZA (AL COSTADO DEL MUNICIPIO DE WANCHAQ) CUSCO - CUSCO – WANCHAQ.

DOMICILIO DEL CONTRATISTA: [CONSIGNAR EL DOMICILIO SEÑALADO POR EL POSTOR GANADOR DE LA BUENA PRO AL PRESENTAR LOS REQUISITOS PARA EL PERFECCIONAMIENTO DEL CONTRATO]

La variación del domicilio aquí declarado de alguna de las partes debe ser comunicada a la otra parte, formalmente y por escrito, con una anticipación no menor de quince (15) días calendario.

De acuerdo con las bases integradas, la oferta y las disposiciones del presente contrato, las partes lo firman por duplicado en señal de conformidad en la ciudad de [.....] al [CONSIGNAR FECHA].

\_\_\_\_\_  
“LA ENTIDAD”

\_\_\_\_\_  
“EL CONTRATISTA”

<sup>17</sup> De acuerdo con el numeral 225.3 del artículo 225 del Reglamento, las partes pueden recurrir al arbitraje ad hoc cuando las controversias deriven de procedimientos de selección cuyo valor estimado sea menor o igual a cinco millones con 00/100 soles (S/ 5 000 000,00).

### Importante

*Este documento puede firmarse digitalmente si ambas partes cuentan con firma digital, según la Ley N° 27269, Ley de Firmas y Certificados Digitales<sup>18</sup>.*

<sup>18</sup> Para mayor información sobre la normativa de firmas y certificados digitales ingresar a:  
<https://www.indecopi.gob.pe/web/firmas-digitales/firmar-y-certificados-digitales>



## ANEXOS

## ANEXO N° 1

### DECLARACIÓN JURADA DE DATOS DEL POSTOR

Señores

#### COMITÉ DE SELECCIÓN

ADJUDICACIÓN SIMPLIFICADA N° 024-2023-COPESCO/GRC-1

Presente. -

El que se suscribe, [.....], postor y/o Representante Legal de [CONSIGNAR EN CASO DE SER PERSONA JURÍDICA], identificado con [CONSIGNAR TIPO DE DOCUMENTO DE IDENTIDAD] N° [CONSIGNAR NÚMERO DE DOCUMENTO DE IDENTIDAD], con poder inscrito en la localidad de [CONSIGNAR EN CASO DE SER PERSONA JURÍDICA] en la Ficha N° [CONSIGNAR EN CASO DE SER PERSONA JURÍDICA] Asiento N° [CONSIGNAR EN CASO DE SER PERSONA JURÍDICA], **DECLARO BAJO JURAMENTO** que la siguiente información se sujeta a la verdad:

Nombre, Denominación o Razón Social :					
Domicilio Legal :					
RUC :		Teléfono(s) :			
MYPE <sup>19</sup>				Sí	No
Correo electrónico :					

#### Autorización de notificación por correo electrónico:

Autorizo que se notifiquen al correo electrónico indicado las siguientes actuaciones:

1. Solicitud de la descripción a detalle de todos los elementos constitutivos de la oferta.
2. Solicitud de reducción de la oferta económica.
3. Solicitud de subsanación de los requisitos para perfeccionar el contrato.
4. Solicitud para presentar los documentos para perfeccionar el contrato, según orden de prelación, de conformidad con lo previsto en el artículo 141 del Reglamento.
5. Respuesta a la solicitud de acceso al expediente de contratación.

Asimismo, me comprometo a remitir la confirmación de recepción, en el plazo máximo de dos (2) días hábiles de recibida la comunicación.

[CONSIGNAR CIUDAD Y FECHA]

.....  
**Firma, Nombres y Apellidos del postor o Representante legal, según corresponda**

#### Importante

*La notificación dirigida a la dirección de correo electrónico consignada se entenderá válidamente efectuada cuando la Entidad reciba acuse de recepción.*

<sup>19</sup> Esta información será verificada por la Entidad en la página web del Ministerio de Trabajo y Promoción del Empleo en la sección consulta de empresas acreditadas en el REMYPE en el link <http://www2.trabajo.gob.pe/servicios-en-linea-2-2/> y se tendrá en consideración, en caso el postor ganador de la buena pro solicite la retención del diez por ciento (10%) del monto del contrato, en calidad de garantía de fiel cumplimiento, según las condiciones previstas en el numeral 149.4 del artículo 149 y el numeral 151.2 del artículo 151 del Reglamento. Asimismo, dicha información se tendrá en cuenta en caso de empate, conforme a lo previsto en el artículo 91 del Reglamento.

**Importante**

*Cuando se trate de consorcios, la declaración jurada es la siguiente:*

**ANEXO N° 1****DECLARACIÓN JURADA DE DATOS DEL POSTOR**

Señores

**COMITÉ DE SELECCIÓN****ADJUDICACIÓN SIMPLIFICADA N° 024-2023-COPESCO/GRC-1**

Presente.-

El que se suscribe, [...], representante común del consorcio [CONSIGNAR EL NOMBRE DEL CONSORCIO], identificado con [CONSIGNAR TIPO DE DOCUMENTO DE IDENTIDAD] N° [CONSIGNAR NÚMERO DE DOCUMENTO DE IDENTIDAD], **DECLARO BAJO JURAMENTO** que la siguiente información se sujeta a la verdad:

Datos del consorciado 1					
Nombre, Denominación o Razón Social :					
Domicilio Legal :					
RUC :		Teléfono(s) :			
MYPE <sup>20</sup>		Sí		No	
Correo electrónico :					

Datos del consorciado 2					
Nombre, Denominación o Razón Social :					
Domicilio Legal :					
RUC :		Teléfono(s) :			
MYPE <sup>21</sup>		Sí		No	
Correo electrónico :					

Datos del consorciado ...					
Nombre, Denominación o Razón Social :					
Domicilio Legal :					
RUC :		Teléfono(s) :			
MYPE <sup>22</sup>		Sí		No	
Correo electrónico :					

**Autorización de notificación por correo electrónico:**

Correo electrónico del consorcio:
-----------------------------------

Autorizo que se notifiquen al correo electrónico indicado las siguientes actuaciones:

<sup>20</sup> Esta información será verificada por la Entidad en la página web del Ministerio de Trabajo y Promoción del Empleo en la sección consulta de empresas acreditadas en el REMYPE en el link <http://www2.trabajo.gob.pe/servicios-en-linea-2-2/> y se tendrá en consideración, en caso el consorcio ganador de la buena pro solicite la retención del diez por ciento (10%) del monto del contrato original, en calidad de garantía de fiel cumplimiento, según las condiciones previstas en el numeral 149.4 del artículo 149 y el numeral 151.2 del artículo 151 del Reglamento. Asimismo, dicha información se tendrá en cuenta en caso de empate, conforme a lo previsto en el artículo 91 del Reglamento. Para dichos efectos, todos los integrantes del consorcio deben acreditar la condición de micro o pequeña empresa.

<sup>21</sup> Ibídem.

<sup>22</sup> Ibídem.

1. Solicitud de la descripción a detalle de todos los elementos constitutivos de la oferta.
2. Solicitud de reducción de la oferta económica.
3. Solicitud de subsanación de los requisitos para perfeccionar el contrato.
4. Solicitud para presentar los documentos para perfeccionar el contrato, según orden de prelación, de conformidad con lo previsto en el artículo 141 del Reglamento.
5. Respuesta a la solicitud de acceso al expediente de contratación.

Asimismo, me comprometo a remitir la confirmación de recepción, en el plazo máximo de dos (2) días hábiles de recibida la comunicación.

[CONSIGNAR CIUDAD Y FECHA]

.....  
**Firma, Nombres y Apellidos del representante  
común del consorcio**

**Importante**

*La notificación dirigida a la dirección de correo electrónico consignada se entenderá válidamente efectuada cuando la Entidad reciba acuse de recepción.*

## ANEXO N° 2

### DECLARACIÓN JURADA (ART. 52 DEL REGLAMENTO DE LA LEY DE CONTRATACIONES DEL ESTADO)

Señores

**COMITÉ DE SELECCIÓN**

**ADJUDICACIÓN SIMPLIFICADA N° 024-2023-COPESCO/GRC-1**

Presente.-

Mediante el presente el suscrito, postor y/o Representante Legal de [CONSIGNAR EN CASO DE SER PERSONA JURÍDICA], declaro bajo juramento:

- i. No haber incurrido y me obligo a no incurrir en actos de corrupción, así como a respetar el principio de integridad.
- ii. No tener impedimento para postular en el procedimiento de selección ni para contratar con el Estado, conforme al artículo 11 de la Ley de Contrataciones del Estado.
- iii. Conocer las sanciones contenidas en la Ley de Contrataciones del Estado y su Reglamento, así como las disposiciones aplicables de la Ley N° 27444, Ley del Procedimiento Administrativo General.
- iv. Participar en el presente proceso de contratación en forma independiente sin mediar consulta, comunicación, acuerdo, arreglo o convenio con ningún proveedor; y, conocer las disposiciones del Decreto Legislativo N° 1034, Decreto Legislativo que aprueba la Ley de Represión de Conductas Anticompetitivas.
- v. Conocer, aceptar y someterme a las bases, condiciones y reglas del procedimiento de selección.
- vi. Ser responsable de la veracidad de los documentos e información que presento en el presente procedimiento de selección.
- vii. Comprometerme a mantener la oferta presentada durante el procedimiento de selección y a perfeccionar el contrato, en caso de resultar favorecido con la buena pro.

[CONSIGNAR CIUDAD Y FECHA]

.....  
**Firma, Nombres y Apellidos del postor o  
Representante legal, según corresponda**

#### Importante

*En el caso de consorcios, cada integrante debe presentar esta declaración jurada, salvo que sea presentada por el representante común del consorcio.*



### ANEXO N° 3

#### DECLARACIÓN JURADA DE CUMPLIMIENTO DE LOS TÉRMINOS DE REFERENCIA

Señores

**COMITÉ DE SELECCIÓN**

**ADJUDICACIÓN SIMPLIFICADA N° 024-2023-COPESCO/GRC-1**

Presente.-

Es grato dirigirme a usted, para hacer de su conocimiento que luego de haber examinado las bases y demás documentos del procedimiento de la referencia y, conociendo todos los alcances y las condiciones detalladas en dichos documentos, el postor que suscribe ofrece el servicio de consultoría de [CONSIGNAR EL OBJETO DE LA CONVOCATORIA], de conformidad con los Términos de Referencia que se indican en el numeral 3.1 del Capítulo III de la sección específica de las bases y los documentos del procedimiento.

[CONSIGNAR CIUDAD Y FECHA]

.....  
**Firma, Nombres y Apellidos del postor o  
Representante legal o común, según corresponda**

#### Importante

*Adicionalmente, puede requerirse la presentación de documentación que acredite el cumplimiento de los términos de referencia, conforme a lo indicado en el acápite relacionado al contenido de las ofertas de la presente sección de las bases.*

## **ANEXO N° 4**

### **DECLARACIÓN JURADA DE PLAZO DE PRESTACIÓN DEL SERVICIO DE CONSULTORÍA**

Señores

**COMITÉ DE SELECCIÓN**

**ADJUDICACIÓN SIMPLIFICADA N° 024-2023-COPESCO/GRC-1**

Presente.-

Mediante el presente, con pleno conocimiento de las condiciones que se exigen en las bases del procedimiento de la referencia, me comprometo a prestar el servicio de consultoría objeto del presente procedimiento de selección en el plazo de **[CONSIGNAR EL PLAZO OFERTADO]**.

**[CONSIGNAR CIUDAD Y FECHA]**

.....  
**Firma, Nombres y Apellidos del postor o**  
**Representante legal o común, según corresponda**

## ANEXO N° 5

### CARTA DE COMPROMISO DEL PERSONAL CLAVE

Señores

**COMITÉ DE SELECCIÓN**

**ADJUDICACIÓN SIMPLIFICADA N° 024-2023-COPESCO/GRC-1**

Presente.-

Yo [CONSIGNAR NOMBRES Y APELLIDOS COMPLETOS] identificado con documento de identidad N° [CONSIGNAR NÚMERO DE DNI O DOCUMENTO DE IDENTIDAD ANÁLOGO], domiciliado en [CONSIGNAR EL DOMICILIO LEGAL], declaro bajo juramento:

Que, me comprometo a prestar mis servicios en el cargo de [CONSIGNAR EL CARGO A DESEMPEÑAR] para ejecutar [CONSIGNAR LA DENOMINACIÓN DE LA CONVOCATORIA] en caso que el postor [CONSIGNAR EL NOMBRE, DENOMINACIÓN O RAZÓN SOCIAL DEL POSTOR<sup>23</sup>] resulte favorecido con la buena pro y suscriba el contrato correspondiente.

Para dicho efecto, declaro que mis calificaciones y experiencia son las siguientes:

#### A. Calificaciones

##### A.1 Formación académica:

<b>Carrera profesional</b>	
<b>Universidad</b>	
<b>Título profesional o grado obtenido</b>	
<b>Fecha de expedición del grado o título</b>	

##### A.2 Capacitación:

N°	Materia de la capacitación	Cantidad de horas lectivas	Institución educativa u organización	Fecha de expedición del documento
<b>Total horas lectivas</b>				

#### B. Experiencia

[CONSIGNAR LA EXPERIENCIA SEGÚN LO REQUERIDO EN EL CAPÍTULO III DE LA PRESENTE SECCIÓN DE LAS BASES].

N°	Cliente o Empleador	Objeto de la contratación	Fecha de inicio	Fecha de culminación	Tiempo
1					
2					
(...)					

**La experiencia total acumulada es de:** [CONSIGNAR LA EXPERIENCIA TOTAL ACUMULADA EN AÑOS, MESES Y DÍAS, SEGÚN CORRESPONDA].

Asimismo, manifiesto mi disposición de ejecutar las actividades que comprenden el desempeño del referido cargo, durante el periodo de ejecución del contrato.

<sup>23</sup> En el caso que el postor sea un consorcio se debe consignar el nombre del consorcio o de uno de sus integrantes.

[CONSIGNAR CIUDAD Y FECHA]

.....  
**Firma, Nombres y Apellidos del personal**

**Importante**

- *De conformidad con el literal d) del artículo 52 del Reglamento la carta de compromiso del personal clave, debe contar con la firma legalizada de este.*
- *De presentarse experiencia ejecutada paralelamente (traslape), para el cómputo del tiempo de dicha experiencia sólo se considerará una vez el periodo traslapado.*

## ANEXO N° 6

### PROMESA DE CONSORCIO

(Sólo para el caso en que un consorcio se presente como postor)

Señores

#### COMITÉ DE SELECCIÓN

ADJUDICACIÓN SIMPLIFICADA N° 024-2023-COPESCO/GRC-1

Presente.-

Los suscritos declaramos expresamente que hemos convenido en forma irrevocable, durante el lapso que dure el procedimiento de selección, para presentar una oferta conjunta a la **ADJUDICACIÓN SIMPLIFICADA N° 024-2023-COPESCO/GRC-1**.

Asimismo, en caso de obtener la buena pro, nos comprometemos a formalizar el contrato de consorcio, de conformidad con lo establecido por el artículo 140 del Reglamento de la Ley de Contrataciones del Estado, bajo las siguientes condiciones:

- a) Integrantes del consorcio
  1. [NOMBRE, DENOMINACIÓN O RAZÓN SOCIAL DEL CONSORCIADO 1].
  2. [NOMBRE, DENOMINACIÓN O RAZÓN SOCIAL DEL CONSORCIADO 2].
- b) Designamos a [CONSIGNAR NOMBRES Y APELLIDOS DEL REPRESENTANTE COMÚN], identificado con [CONSIGNAR TIPO DE DOCUMENTO DE IDENTIDAD] N° [CONSIGNAR NÚMERO DE DOCUMENTO DE IDENTIDAD], como representante común del consorcio para efectos de participar en todos los actos referidos al procedimiento de selección, suscripción y ejecución del contrato correspondiente con [CONSIGNAR NOMBRE DE LA ENTIDAD].

Asimismo, declaramos que el representante común del consorcio no se encuentra impedido, inhabilitado ni suspendido para contratar con el Estado.

- c) Fijamos nuestro domicilio legal común en [.....].
- d) Las obligaciones que corresponden a cada uno de los integrantes del consorcio son las siguientes:

1. OBLIGACIONES DE [NOMBRE, DENOMINACIÓN O RAZÓN SOCIAL DEL CONSORCIADO 1] [ % ]<sup>24</sup>

[DESCRIBIR LAS OBLIGACIONES DEL CONSORCIADO 1]

2. OBLIGACIONES DE [NOMBRE, DENOMINACIÓN O RAZÓN SOCIAL DEL CONSORCIADO 2] [ % ]<sup>25</sup>

[DESCRIBIR LAS OBLIGACIONES DEL CONSORCIADO 2]

TOTAL OBLIGACIONES 100%<sup>26</sup>

[CONSIGNAR CIUDAD Y FECHA]

<sup>24</sup> Consignar únicamente el porcentaje total de las obligaciones, el cual debe ser expresado en número entero, sin decimales.

<sup>25</sup> Consignar únicamente el porcentaje total de las obligaciones, el cual debe ser expresado en número entero, sin decimales.

<sup>26</sup> Este porcentaje corresponde a la sumatoria de los porcentajes de las obligaciones de cada uno de los integrantes del consorcio.



.....  
**Consortiado 1**  
**Nombres, apellidos y firma del Consortiado 1**  
**o de su Representante Legal**  
**Tipo y N° de Documento de Identidad**

.....  
**Consortiado 2**  
**Nombres, apellidos y firma del Consortiado 2**  
**o de su Representante Legal**  
**Tipo y N° de Documento de Identidad**

**Importante**

*De conformidad con el artículo 52 del Reglamento, las firmas de los integrantes del consorcio deben ser legalizadas.*

**ANEXO N° 7**  
**OFERTA ECONÓMICA**

Señores  
**COMITÉ DE SELECCIÓN**  
**ADJUDICACIÓN SIMPLIFICADA N° 024-2023-COPESCO/GRC-1**  
Presente.-

Es grato dirigirme a usted, para hacer de su conocimiento que, de acuerdo con las bases, mi oferta económica es la siguiente:

CONCEPTO	OFERTA ECONÓMICA
<b>TOTAL</b>	

La oferta económica [CONSIGNAR LA MONEDA DE LA CONVOCATORIA] incluye todos los tributos, seguros, transporte, inspecciones, pruebas y, de ser el caso, los costos laborales conforme a la legislación vigente, así como cualquier otro concepto que pueda tener incidencia sobre el costo del servicio de consultoría a contratar; excepto la de aquellos postores que gocen de alguna exoneración legal, no incluirán en su oferta económica los tributos respectivos.

[CONSIGNAR CIUDAD Y FECHA]

.....  
**Firma, Nombres y Apellidos del postor o**  
**Representante legal o común, según corresponda**

**Importante**

- El postor debe consignar el monto total de la oferta económica, sin perjuicio, que de resultar favorecido con la buena pro, presente el detalle de precios unitarios y la estructura de costos para el perfeccionamiento del contrato.*
- En caso que el postor reduzca su oferta, según lo previsto en el artículo 68 del Reglamento, debe presentar nuevamente este Anexo.*
- El postor que goce de alguna exoneración legal, debe indicar que su oferta no incluye el tributo materia de la exoneración, debiendo incluir el siguiente texto:*  
*"Mi oferta no incluye [CONSIGNAR EL TRIBUTO MATERIA DE LA EXONERACIÓN]"*.

## ANEXO N° 9

### DECLARACIÓN JURADA DEL PERSONAL CLAVE PROPUESTO

Señores

**COMITÉ DE SELECCIÓN**

**ADJUDICACIÓN SIMPLIFICADA N° 024-2023-COPESCO/GRC-1**

Presente.-

Mediante el presente el suscrito, postor y/o Representante Legal de [CONSIGNAR EN CASO DE SER PERSONA JURÍDICA], declaro bajo juramento que la información del personal clave propuesto es el siguiente:

NOMBRES Y APELLIDOS	DOCUMENTO NACIONAL DE IDENTIDAD U OTRO ANÁLOGO	CARGO	CARRERA PROFESIONAL	N° DE FOLIO EN LA OFERTA	TIEMPO DE EXPERIENCIA ACREDITADA	N° DE FOLIO EN LA OFERTA

[CONSIGNAR CIUDAD Y FECHA]

.....  
**Firma, Nombres y Apellidos del postor o  
Representante legal o común, según corresponda**

#### Importante

*El postor debe presentar dentro de su oferta la carta de compromiso del personal clave con firma legalizada, según Anexo N° 5.*

## ANEXO N° 10

### EXPERIENCIA DEL POSTOR EN LA ESPECIALIDAD

Señores  
**COMITÉ DE SELECCIÓN**  
**ADJUDICACIÓN SIMPLIFICADA N° 024-2023-COPESCO/GRC-1**  
Presente.-

Mediante el presente, el suscrito detalla la siguiente EXPERIENCIA EN LA ESPECIALIDAD:

N°	CLIENTE	OBJETO DEL CONTRATO	N° CONTRATO / O/S / COMPROBANTE DE PAGO	FECHA DEL CONTRATO O CP <sup>27</sup>	FECHA DE LA CONFORMIDAD DE SER EL CASO <sup>28</sup>	EXPERIENCIA PROVENIENTE <sup>29</sup> DE:	MONEDA	IMPORTE <sup>30</sup>	TIPO DE CAMBIO VENTA <sup>31</sup>	MONTO FACTURADO ACUMULADO <sup>32</sup>
1										
2										
3										

<sup>27</sup> Se refiere a la fecha de suscripción del contrato, de la emisión de la Orden de Servicios o de cancelación del comprobante de pago, según corresponda.

<sup>28</sup> Únicamente, cuando la fecha del perfeccionamiento del contrato, sea previa a los diez (10) años anteriores a la fecha de presentación de ofertas, caso en el cual el postor debe acreditar que la conformidad se emitió dentro de dicho periodo.

<sup>29</sup> Si el titular de la experiencia no es el postor, consignar si dicha experiencia corresponde a la matriz en caso que el postor sea sucursal, o fue transmitida por reorganización societaria, debiendo acompañar la documentación sustentatoria correspondiente. Al respecto, según la Opinión N° 216-2017/DTN "Considerando que la sociedad matriz y la sucursal constituyen la misma persona jurídica, la sucursal puede acreditar como suya la experiencia de su matriz". Del mismo modo, según lo previsto en la Opinión N° 010-2013/DTN, "... en una operación de reorganización societaria que comprende tanto una fusión como una escisión, la sociedad resultante podrá acreditar como suya la experiencia de la sociedad incorporada o absorbida, que se extingue producto de la fusión; asimismo, si en virtud de la escisión se transfiere un bloque patrimonial consistente en una línea de negocio completa, la sociedad resultante podrá acreditar como suya la experiencia de la sociedad escindida, correspondiente a la línea de negocio transmitida. De esta manera, la sociedad resultante podrá emplear la experiencia transmitida, como consecuencia de la reorganización societaria antes descrita, en los futuros procesos de selección en los que participe".

<sup>30</sup> Se refiere al monto del contrato ejecutado incluido adicionales y reducciones, de ser el caso.

<sup>31</sup> El tipo de cambio venta debe corresponder al publicado por la SBS correspondiente a la fecha de suscripción del contrato, de la emisión de la Orden de Servicios o de cancelación del comprobante de pago, según corresponda.

<sup>32</sup> Consignar en la moneda establecida en las bases.

Nº	CLIENTE	OBJETO DEL CONTRATO	Nº CONTRATO / O/S / COMPROBANTE DE PAGO	FECHA DEL CONTRATO O CP <sup>27</sup>	FECHA DE LA CONFORMIDAD DE SER EL CASO <sup>28</sup>	EXPERIENCIA PROVENIENTE <sup>29</sup> DE:	MONEDA	IMPORTE <sup>30</sup>	TIPO DE CAMBIO VENTA <sup>31</sup>	MONTO FACTURADO ACUMULADO <sup>32</sup>
4										
5										
6										
7										
8										
9										
10										
...										
20										
<b>TOTAL</b>										

[CONSIGNAR CIUDAD Y FECHA]

.....  
Firma, Nombres y Apellidos del postor o  
Representante legal o común, según corresponda

## ANEXO N° 11

### DECLARACIÓN JURADA (NUMERAL 49.4 DEL ARTÍCULO 49 DEL REGLAMENTO)

Señores

**COMITÉ DE SELECCIÓN**

**ADJUDICACIÓN SIMPLIFICADA N° 024-2023-COPESCO/GRC-1**

Presente.-

Mediante el presente el suscrito, postor y/o Representante Legal de [CONSIGNAR EN CASO DE SER PERSONA JURÍDICA], declaro que la experiencia que acredito de la empresa [CONSIGNAR LA DENOMINACIÓN DE LA PERSONA JURÍDICA] como consecuencia de una reorganización societaria, no se encuentra en el supuesto establecido en el numeral 49.4 del artículo 49 del Reglamento.

[CONSIGNAR CIUDAD Y FECHA]

.....  
**Firma, Nombres y Apellidos del postor o  
Representante legal, según corresponda**

#### **Importante**

*A efectos de cautelar la veracidad de esta declaración, el postor puede verificar la información de la Relación de Proveedores Sancionados por el Tribunal de Contrataciones del Estado con Sanción Vigente en <http://portal.osce.gob.pe/mp/content/relación-de-proveedores-sancionados>.*

*También le asiste dicha facultad al órgano encargado de las contrataciones o al órgano de la Entidad al que se le haya asignado la función de verificación de la oferta presentada por el postor ganador de la buena pro.*



## ANEXO N° 12

**SOLICITUD DE BONIFICACIÓN DEL DIEZ POR CIENTO (10%) POR SERVICIOS PRESTADOS FUERA DE LA PROVINCIA DE LIMA Y CALLAO (DE SER EL CASO, SOLO PRESENTAR ESTA SOLICITUD EN EL ÍTEM [INCLUIR EN CASO CORRESPONDA, EN PROCEDIMIENTOS POR RELACIÓN DE ÍTEMS, CONSIGNANDO EL N° DEL ÍTEM O ÍTEMS CUYO VALOR ESTIMADO NO SUPERA LOS DOSCIENTOS MIL SOLES (S/ 200,000.00)])**

Señores

**COMITÉ DE SELECCIÓN**

**ADJUDICACIÓN SIMPLIFICADA N° 024-2023-COPESCO/GRC-1**

Presente.-

Mediante el presente el suscrito, postor y/o Representante Legal de [CONSIGNAR EN CASO DE SER PERSONA JURÍDICA], solicito la asignación de la bonificación del diez por ciento (10%) sobre el puntaje total en [CONSIGNAR EL ÍTEM O ÍTEMS, SEGÚN CORRESPONDA, EN LOS QUE SE SOLICITA LA BONIFICACIÓN] debido a que el domicilio de mi representada se encuentra ubicado en la provincia o provincia colindante donde se ejecuta la prestación.

[CONSIGNAR CIUDAD Y FECHA]

.....  
**Firma, Nombres y Apellidos del postor o Representante legal, según corresponda**

### Importante

- *Para asignar la bonificación, el órgano encargado de las contrataciones o el comité de selección, según corresponda, verifica el domicilio consignado por el postor en el Registro Nacional de Proveedores (RNP).*
- *Para que el postor pueda acceder a la bonificación, debe cumplir con las condiciones establecidas en el literal f) del artículo 50 del Reglamento.*

**Importante**

*Cuando se trate de consorcios, la declaración jurada es la siguiente:*

**ANEXO N° 12**

**SOLICITUD DE BONIFICACIÓN DEL DIEZ POR CIENTO (10%) POR SERVICIOS PRESTADOS FUERA DE LA PROVINCIA DE LIMA Y CALLAO**  
**(DE SER EL CASO, SOLO PRESENTAR ESTA SOLICITUD EN EL ÍTEM [INCLUIR EN CASO CORRESPONDA, EN PROCEDIMIENTOS POR RELACIÓN DE ÍTEMS, CONSIGNANDO EL N° DEL ÍTEM O ÍTEMS CUYO VALOR ESTIMADO NO SUPERA LOS DOSCIENTOS MIL SOLES (S/ 200,000.00)])**

Señores

**COMITÉ DE SELECCIÓN**

**ADJUDICACIÓN SIMPLIFICADA N° 024-2023-COPESCO/GRC-1**

Presente.-

Mediante el presente el que se suscribe, [...], representante común del consorcio [CONSIGNAR EL NOMBRE DEL CONSORCIO], solicito la asignación de la bonificación del diez por ciento (10%) sobre el puntaje total en [CONSIGNAR EL ÍTEM O ÍTEMS, SEGÚN CORRESPONDA, EN LOS QUE SE SOLICITA LA BONIFICACIÓN] debido a que los domicilios de todos los integrantes del consorcio se encuentran ubicados en la provincia o provincias colindantes donde se ejecuta la prestación.

[CONSIGNAR CIUDAD Y FECHA]

.....  
**Firma, Nombres y Apellidos del representante  
común del consorcio**

**Importante**

- *Para asignar la bonificación, el órgano encargado de las contrataciones o el comité de selección, verifica el domicilio consignado de los integrantes del consorcio, en el Registro Nacional de Proveedores (RNP).*
- *Para que un consorcio pueda acceder a la bonificación, cada uno de sus integrantes debe cumplir con las condiciones establecidas en el literal f) del artículo 50 del Reglamento.*

### ANEXO N° 13

#### SOLICITUD DE BONIFICACIÓN DEL CINCO POR CIENTO (5%) POR TENER LA CONDICIÓN DE MICRO Y PEQUEÑA EMPRESA

Señores

**COMITÉ DE SELECCIÓN**

**ADJUDICACIÓN SIMPLIFICADA N° 024-2023-COPESCO/GRC-1**

Presente.-

Mediante el presente el suscrito, postor y/o Representante legal de [CONSIGNAR EN CASO DE SER PERSONA JURÍDICA], solicito la asignación de la bonificación del cinco por ciento (5%) sobre el puntaje total obtenido, debido a que mi representada cuenta con la condición de micro y pequeña empresa.

[CONSIGNAR CIUDAD Y FECHA]

.....  
**Firma, Nombres y Apellidos del postor o  
Representante legal o común, según corresponda**

#### **Importante**

- *Para asignar la bonificación, el órgano encargado de las contrataciones o comité de selección, según corresponda, verifica la página web del Ministerio de Trabajo y Promoción del Empleo en la sección consulta de empresas acreditadas en el REMYPE en el link <http://www2.trabajo.gob.pe/servicios-en-linea-2-2/>.*
- *Para que un consorcio pueda acceder a la bonificación, cada uno de sus integrantes debe cumplir con la condición de micro y pequeña empresa.*

## ANEXO N° 14

### AUTORIZACIÓN DE NOTIFICACIÓN DE LA DECISIÓN DE LA ENTIDAD SOBRE LA SOLICITUD DE AMPLIACIÓN DE PLAZO MEDIANTE MEDIOS ELECTRÓNICOS DE COMUNICACIÓN

(DOCUMENTO A PRESENTAR EN EL PERFECCIONAMIENTO DEL CONTRATO)

Señores

**COMITÉ DE SELECCIÓN**

**ADJUDICACIÓN SIMPLIFICADA N° 024-2023-COPESCO/GRC-1**

Presente.-

El que se suscribe, [.....], postor adjudicado y/o Representante Legal de [CONSIGNAR EN CASO DE SER PERSONA JURÍDICA], identificado con [CONSIGNAR TIPO DE DOCUMENTO DE IDENTIDAD] N° [CONSIGNAR NÚMERO DE DOCUMENTO DE IDENTIDAD], autorizo que durante la ejecución del contrato se me notifique al correo electrónico [INDICAR EL CORREO ELECTRÓNICO] lo siguiente:

✓ Notificación de la decisión de la Entidad respecto a la solicitud de ampliación de plazo.

[CONSIGNAR CIUDAD Y FECHA]

.....  
**Firma, Nombres y Apellidos del postor o  
Representante legal o común, según corresponda**

#### Importante

*La notificación de la decisión de la Entidad respecto a la solicitud de ampliación de plazo se efectúa por medios electrónicos de comunicación, siempre que se cuente con la autorización correspondiente y sea posible obtener un acuse de recibo a través del mecanismo utilizado.*