



BASES ESTÁNDAR DE LICITACIÓN PÚBLICA PARA LA CONTRATACIÓN DE LA EJECUCIÓN DE OBRAS

Aprobado mediante Directiva N° 001-2019-OSCE/CD



SUB DIRECCIÓN DE NORMATIVIDAD – DIRECCIÓN TÉCNICO NORMATIVA
ORGANISMO SUPERVISOR DE LAS CONTRATACIONES DEL ESTADO - OSCE



SIMBOLOGÍA UTILIZADA:

N°	Símbolo	Descripción
1	[ABC] / [.....]	La información solicitada dentro de los corchetes sombreados debe ser completada por la Entidad durante la elaboración de las bases.
2	[ABC] / [.....]	Es una indicación, o información que deberá ser completada por la Entidad con posterioridad al otorgamiento de la buena pro para el caso específico de la elaboración de la PROFORMA DEL CONTRATO; o por los proveedores, en el caso de los ANEXOS de la oferta.
3	<div>Importante</div> <div>• Abc</div>	Se refiere a consideraciones importantes a tener en cuenta por el comité de selección y por los proveedores.
4	<div>Advertencia</div> <div>• Abc</div>	Se refiere a advertencias a tener en cuenta por el comité de selección y por los proveedores.
5	<div>Importante para la Entidad</div> <div>• Xyz</div>	Se refiere a consideraciones importantes a tener en cuenta por el comité de selección y deben ser eliminadas una vez culminada la elaboración de las bases.

CARACTERÍSTICAS DEL DOCUMENTO:

Las bases estándar deben ser elaboradas en formato WORD, y deben tener las siguientes características:

N°	Características	Parámetros
1	Márgenes	Superior : 2.5 cm Inferior: 2.5 cm Izquierda: 2.5 cm Derecha: 2.5 cm
2	Fuente	Arial
3	Estilo de Fuente	Normal: Para el contenido en general Cursiva: Para el encabezado y pie de página Para las Consideraciones importantes (Ítem 3 del cuadro anterior)
4	Color de Fuente	Automático: Para el contenido en general Azul : Para las Consideraciones importantes (Ítem 3 del cuadro anterior)
5	Tamaño de Letra	16 : Para las dos primeras hojas de las Secciones General y Específica 11 : Para el nombre de los Capítulos. 10 : Para el cuerpo del documento en general 9 : Para el encabezado y pie de página Para el contenido de los cuadros, pudiendo variar, según la necesidad 8 : Para las Notas al pie
6	Alineación	Justificada: Para el contenido en general y notas al pie. Centrada : Para la primera página, los títulos de las Secciones y nombres de los Capítulos)
7	Interlineado	Sencillo
8	Espaciado	Anterior : 0 Posterior : 0
9	Subrayado	Para los nombres de las Secciones y para resaltar o hacer hincapié en algún concepto

INSTRUCCIONES DE USO:

- Una vez registrada la información solicitada dentro de los corchetes sombreados en gris, el texto deberá quedar en letra tamaño 10, con estilo normal, sin formato de negrita y sin sombread.
- La nota **IMPORTANTE** no puede ser modificada ni eliminada en la Sección General. En el caso de la Sección Específica debe seguirse la instrucción que se indica en dicha nota.

Elaboradas en enero de 2019
Modificadas en junio y diciembre de 2019, julio de 2020, julio y diciembre de 2021, setiembre de 2022
y octubre de 2022



**GOBIERNO
REGIONAL
CALLAO**

BASES ESTÁNDAR DE LICITACIÓN PÚBLICA PARA LA CONTRATACIÓN DE LA EJECUCIÓN DE OBRAS¹

**LICITACIÓN PÚBLICA N°012-2024-GRC-CS
Primera Convocatoria**

BASES INTEGRADAS

**CONTRATACIÓN DE LA EJECUCIÓN DE LA OBRA DEL PI:
“MEJORAMIENTO Y AMPLIACIÓN DEL SERVICIO DE
SEGURIDAD CIUDADANA LOCAL EN MI PERÚ, DISTRITO
DE MI PERÚ - PROVINCIA DE CALLAO - DEPARTAMENTO
DE CALLAO” – CUI N°2525523**

¹ Estas bases se utilizarán para la contratación de la ejecución de obras. Para tal efecto, se deberá tener en cuenta la siguiente definición:

Obra: Construcción, reconstrucción, rehabilitación, remodelación, mejoramiento, demolición, renovación, ampliación y habilitación de bienes inmuebles, tales como edificaciones, estructuras, excavaciones, perforaciones, carreteras, puentes, entre otros, que requieren dirección técnica, expediente técnico, mano de obra, materiales y/o equipos.



DEBER DE COLABORACIÓN

La Entidad y todo proveedor que se someta a las presentes Bases, sea como participante, postor y/o contratista, deben conducir su actuación conforme a los principios previstos en la Ley de Contrataciones del Estado.

En este contexto, se encuentran obligados a prestar su colaboración al OSCE y a la Secretaría Técnica de la Comisión de Defensa de la Libre Competencia del INDECOPI, en todo momento según corresponda a sus competencias, a fin de comunicar presuntos casos de fraude, colusión y corrupción por parte de los funcionarios y servidores de la Entidad, así como los proveedores y demás actores que participan en el proceso de contratación.

De igual forma, deben poner en conocimiento del OSCE y a la Secretaría Técnica de la Comisión de Defensa de la Libre Competencia del INDECOPI los indicios de conductas anticompetitivas que se presenten durante el proceso de contratación, en los términos del Decreto Legislativo N° 1034, "Ley de Represión de Conductas Anticompetitivas", o norma que la sustituya, así como las demás normas de la materia.

La Entidad y todo proveedor que se someta a las presentes Bases, sea como participante, postor y/o contratista del proceso de contratación deben permitir al OSCE o a la Secretaría Técnica de la Comisión de Defensa de la Libre Competencia del INDECOPI el acceso a la información referida a las contrataciones del Estado que sea requerida, prestar testimonio o absolución de posiciones que se requieran, entre otras formas de colaboración.



SECCIÓN GENERAL

DISPOSICIONES COMUNES DEL PROCEDIMIENTO DE SELECCIÓN

(ESTA SECCIÓN NO DEBE SER MODIFICADA EN NINGÚN EXTREMO, BAJO SANCIÓN DE NULIDAD)



CAPÍTULO I ETAPAS DEL PROCEDIMIENTO DE SELECCIÓN

1.1. REFERENCIAS

Cuando en el presente documento se mencione la palabra Ley, se entiende que se está haciendo referencia a la Ley N° 30225, Ley de Contrataciones del Estado, y cuando se mencione la palabra Reglamento, se entiende que se está haciendo referencia al Reglamento de la Ley de Contrataciones del Estado aprobado por Decreto Supremo N° 344-2018-EF.

Las referidas normas incluyen sus respectivas modificaciones, de ser el caso.

1.2. CONVOCATORIA

Se realiza a través de su publicación en el SEACE de conformidad con lo señalado en el artículo 54 del Reglamento, en la fecha señalada en el calendario del procedimiento de selección, debiendo adjuntar las bases.

1.3. REGISTRO DE PARTICIPANTES

El registro de participantes se realiza conforme al artículo 55 del Reglamento. En el caso de un consorcio, basta que se registre uno (1) de sus integrantes.

Importante

- *Para registrarse como participante en un procedimiento de selección convocado por las Entidades del Estado Peruano, es necesario que los proveedores cuenten con inscripción vigente y estar habilitados ante el Registro Nacional de Proveedores (RNP) que administra el Organismo Supervisor de las Contrataciones del Estado (OSCE). Para obtener mayor información, se puede ingresar a la siguiente dirección electrónica: www.rnp.gob.pe.*
- *Los proveedores que deseen registrar su participación deben ingresar al SEACE utilizando su Certificado SEACE (usuario y contraseña). Asimismo, deben observar las instrucciones señaladas en el documento de orientación "Guía para el registro de participantes electrónico" publicado en <https://www2.seace.gob.pe/>.*
- *En caso los proveedores no cuenten con inscripción vigente en el RNP y/o se encuentren inhabilitados o suspendidos para ser participantes, postores y/o contratistas, el SEACE restringirá su registro, quedando a potestad de estos intentar nuevamente registrar su participación en el procedimiento de selección en cualquier otro momento, dentro del plazo establecido para dicha etapa, siempre que haya obtenido la vigencia de su inscripción o quedado sin efecto la sanción que le impuso el Tribunal de Contrataciones del Estado.*

1.4. FORMULACIÓN DE CONSULTAS Y OBSERVACIONES A LAS BASES

La formulación de consultas y observaciones a las bases se efectúa de conformidad con lo establecido en los numerales 72.1 y 72.2 del artículo 72 del Reglamento.

Importante

No pueden formularse consultas ni observaciones respecto del contenido de una ficha de homologación aprobada, aun cuando el requerimiento haya sido homologado parcialmente respecto a las características técnicas y/o requisitos de calificación y/o condiciones de ejecución. Las consultas y observaciones que se formulen sobre el particular, se tienen como no presentadas.



1.5. ABSOLUCIÓN DE CONSULTAS, OBSERVACIONES E INTEGRACIÓN DE BASES

La absolución de consultas, observaciones e integración de las bases se realizan conforme a las disposiciones previstas en los numerales 72.4 y 72.5 del artículo 72 del Reglamento.

Importante

- *No se absolverán consultas y observaciones a las bases que se presenten en forma física.*
- *Cuando exista divergencia entre lo indicado en el pliego de absolución de consultas y observaciones y la integración de bases, prevalece lo absuelto en el referido pliego; sin perjuicio, del deslinde de responsabilidades correspondiente.*

1.6. ELEVACIÓN AL OSCE DEL PLIEGO DE ABSOLUCIÓN DE CONSULTAS Y OBSERVACIONES E INTEGRACIÓN DE BASES

Los cuestionamientos al pliego de absolución de consultas y observaciones, así como a las bases integradas por supuestas vulneraciones a la normativa de contrataciones, a los principios que rigen la contratación pública u otra normativa que tenga relación con el objeto de la contratación, pueden ser elevados al OSCE, de acuerdo a lo indicado en los numerales del 72.8 al 72.11 del artículo 72 del Reglamento.

La solicitud de elevación para emisión de Pronunciamiento se presenta ante la Entidad, la cual debe remitir al OSCE el expediente completo, de acuerdo a lo señalado en el artículo 124 del TUO de la Ley 27444, aprobado por Decreto Supremo N° 004-2019-JUS, al día hábil siguiente de recibida dicha solicitud.

Advertencia

La solicitud de elevación al OSCE de los cuestionamientos al pliego de absolución de consultas y observaciones, así como a las Bases integradas, se realiza de manera electrónica a través del SEACE, a partir de la oportunidad en que establezca el OSCE mediante comunicado.

Importante

Constituye infracción pasible de sanción según lo previsto en el literal n) del numeral 50.1 del artículo 50 de la Ley, presentar cuestionamientos maliciosos o manifiestamente infundados al pliego de absolución de consultas y/u observaciones.

1.7. FORMA DE PRESENTACIÓN DE OFERTAS

Las ofertas se presentan conforme lo establecido en el artículo 59 del Reglamento.

Las declaraciones juradas, formatos o formularios previstos en las bases que conforman la oferta deben estar debidamente firmados por el postor (firma manuscrita o digital, según la Ley N° 27269, Ley de Firmas y Certificados Digitales²). Los demás documentos deben ser visados por el postor. En el caso de persona jurídica, por su representante legal, apoderado o mandatario designado para dicho fin y, en el caso de persona natural, por este o su apoderado. No se acepta el pegado de la imagen de una firma o visto. Las ofertas se presentan foliadas.

Importante

- *Los formularios electrónicos que se encuentran en el SEACE y que los proveedores deben*

² Para mayor información sobre la normativa de firmas y certificados digitales ingresar a: <https://www.indecopi.gob.pe/web/firmas-digitales/firmar-y-certificados-digitales>



llenar para presentar sus ofertas, tienen carácter de declaración jurada.

- *En caso la información contenida en los documentos escaneados que conforman la oferta no coincida con lo declarado a través del SEACE, prevalece la información declarada en los documentos escaneados.*
- *No se tomarán en cuenta las ofertas que se presenten en físico a la Entidad.*

1.8. PRESENTACIÓN Y APERTURA DE OFERTAS

El participante presentará su oferta de manera electrónica a través del SEACE, desde las 00:01 horas hasta las 23:59 horas del día establecido para el efecto en el cronograma del procedimiento; adjuntando el archivo digitalizado que contenga los documentos que conforman la oferta de acuerdo a lo requerido en las bases.

El participante debe verificar antes de su envío, bajo su responsabilidad, que el archivo pueda ser descargado y su contenido sea legible.

Importante

Los integrantes de un consorcio no pueden presentar ofertas individuales ni conformar más de un consorcio en un procedimiento de selección, o en un determinado ítem cuando se trate de procedimientos de selección según relación de ítems.

En la apertura electrónica de la oferta, el comité de selección, verifica la presentación de lo exigido en la sección específica de las bases, de conformidad con el numeral 73.2 del artículo 73 del Reglamento. De no cumplir con lo requerido, la oferta se considera no admitida.

Asimismo, el comité de selección declara no admitidas las ofertas que se encuentran por debajo del noventa por ciento (90%) del valor referencial o que excedan en más del diez por ciento (10%) del valor referencial.

1.9. EVALUACIÓN DE LAS OFERTAS

La evaluación consiste en la aplicación de los factores de evaluación previstos en el Capítulo IV de la sección específica de las bases a las ofertas admitidas, con el objeto de determinar la oferta con el mejor puntaje y el orden de prelación de las ofertas.

Para determinar la oferta con el mejor puntaje, se toma en cuenta lo indicado en el numeral 74.2 del artículo 74 del Reglamento.

El desempate mediante sorteo se realiza de manera electrónica a través del SEACE.

Importante

En el caso de procedimientos de selección por relación de ítems cuando la obra se ejecute fuera de la provincia de Lima y Callao y el monto del valor referencial de algún ítem no supere los novecientos mil Soles (S/ 900,000.00), a solicitud del postor se asigna una bonificación equivalente al diez por ciento (10%) sobre el puntaje total obtenido en dicho ítem por los postores con domicilio en la provincia donde se ejecuta la obra, o en las provincias colindantes, sean o no pertenecientes al mismo departamento o región. El domicilio es el consignado en la constancia de inscripción ante el RNP³.

³ La constancia de inscripción electrónica se visualizará en el portal web del Registro Nacional de Proveedores: www.mpp.gob.pe



1.10. CALIFICACIÓN DE OFERTAS

Luego de culminada la evaluación, el comité de selección califica a los postores que obtuvieron el primer, segundo, tercer y cuarto lugar, según el orden de prelación, verificando que cumplan con los requisitos de calificación detallados en el numeral 3.2 del Capítulo III de la sección específica de las bases. La oferta del postor que no cumpla con los requisitos de calificación es descalificada.

Si alguno de los cuatro (4) postores no cumple con los requisitos de calificación, se aplica lo establecido en los numerales 75.2 y 75.3 del artículo 75 del Reglamento.

1.11. SUBSANACIÓN DE LAS OFERTAS

La subsanación de las ofertas se sujeta a lo establecido en el artículo 60 del Reglamento. La corrección aritmética a la que hace referencia el numeral 60.4 de dicho artículo procede para la ejecución de obras a suma alzada.

El plazo que se otorgue para la subsanación no puede ser inferior a un (1) día hábil.

La solicitud de subsanación se realiza de manera electrónica a través del SEACE y será remitida al correo electrónico consignado por el postor al momento de realizar su inscripción en el RNP, siendo su responsabilidad el permanente seguimiento de las notificaciones a dicho correo. La notificación de la solicitud se entiende efectuada el día de su envío al correo electrónico.

La presentación de las subsanaciones se realiza a través del SEACE. No se tomará en cuenta la subsanación que se presente en físico a la Entidad.

1.12. RECHAZO DE LAS OFERTAS

Previo al otorgamiento de la buena pro, el comité de selección revisa las ofertas económicas que cumplen los requisitos de calificación, de conformidad con lo establecido para el rechazo de ofertas, previsto en el artículo 68 del Reglamento, de ser el caso.

De rechazarse alguna de las ofertas calificadas, el comité de selección revisa el cumplimiento de los requisitos de calificación de los postores que siguen en el orden de prelación, en caso las hubiere.

1.13. OTORGAMIENTO DE LA BUENA PRO

Definida la oferta ganadora, el comité de selección otorga la buena pro, mediante su publicación en el SEACE, incluyendo el cuadro comparativo y las actas debidamente motivadas de los resultados de la admisión, no admisión, evaluación, calificación, descalificación, rechazo y el otorgamiento de la buena pro.

1.14. CONSENTIMIENTO DE LA BUENA PRO

Cuando se hayan presentado dos (2) o más ofertas, el consentimiento de la buena pro se produce a los ocho (8) días hábiles siguientes de la notificación de su otorgamiento, sin que los postores hayan ejercido el derecho de interponer el recurso de apelación.

En caso que se haya presentado una sola oferta, el consentimiento de la buena pro se produce el mismo día de la notificación de su otorgamiento.

El consentimiento del otorgamiento de la buena pro se publica en el SEACE al día hábil siguiente de producido.



Importante

Una vez consentido el otorgamiento de la buena pro, el órgano encargado de las contrataciones o el órgano de la Entidad al que se haya asignado tal función realiza la verificación de la oferta presentada por el postor ganador de la buena pro conforme lo establecido en el numeral 64.6 del artículo 64 del Reglamento.



CAPÍTULO II SOLUCIÓN DE CONTROVERSIAS DURANTE EL PROCEDIMIENTO DE SELECCIÓN

2.1. RECURSO DE APELACIÓN

A través del recurso de apelación se pueden impugnar los actos dictados durante el desarrollo del procedimiento de selección hasta antes del perfeccionamiento del contrato.

El recurso de apelación se presenta ante y es resuelto por el Tribunal de Contrataciones del Estado.

Los actos que declaren la nulidad de oficio, la cancelación del procedimiento de selección y otros actos emitidos por el Titular de la Entidad que afecten la continuidad de este, se impugnan ante el Tribunal de Contrataciones del Estado.

Importante

- *Una vez otorgada la buena pro, el comité de selección, está en la obligación de permitir el acceso de los participantes y postores al expediente de contratación, salvo la información calificada como secreta, confidencial o reservada por la normativa de la materia, a más tardar dentro del día siguiente de haberse solicitado por escrito.*
Luego de otorgada la buena pro no se da a conocer las ofertas cuyos requisitos de calificación no fueron analizados y revisados por el comité de selección.
- *A efectos de recoger la información de su interés, los postores pueden valerse de distintos medios, tales como: (i) la lectura y/o toma de apuntes, (ii) la captura y almacenamiento de imágenes, e incluso (iii) pueden solicitar copia de la documentación obrante en el expediente, siendo que, en este último caso, la Entidad deberá entregar dicha documentación en el menor tiempo posible, previo pago por tal concepto.*
- *El recurso de apelación se presenta ante la Mesa de Partes del Tribunal o ante las oficinas desconcentradas del OSCE.*

2.2. PLAZOS DE INTERPOSICIÓN DEL RECURSO DE APELACIÓN

La apelación contra el otorgamiento de la buena pro o contra los actos dictados con anterioridad a ella se interpone dentro de los ocho (8) días hábiles siguientes de haberse notificado el otorgamiento de la buena pro.

La apelación contra los actos dictados con posterioridad al otorgamiento de la buena pro, contra la declaración de nulidad, cancelación y declaratoria de desierto del procedimiento, se interpone dentro de los ocho (8) días hábiles siguientes de haberse tomado conocimiento del acto que se desea impugnar.



CAPÍTULO III DEL CONTRATO

3.1. PERFECCIONAMIENTO DEL CONTRATO

Los plazos y el procedimiento para perfeccionar el contrato se realiza conforme a lo indicado en el artículo 141 del Reglamento.

Para perfeccionar el contrato, el postor ganador de la buena pro debe presentar los documentos señalados en los artículos 139 y 175 del Reglamento, así como los previstos en la sección específica de las bases.

3.2. GARANTÍAS

Las garantías que deben otorgar los postores y/o contratistas, según corresponda, son las de fiel cumplimiento del contrato y por los adelantos.

3.2.1. GARANTÍA DE FIEL CUMPLIMIENTO

Como requisito indispensable para perfeccionar el contrato, el postor ganador debe entregar a la Entidad la garantía de fiel cumplimiento del mismo por una suma equivalente al diez por ciento (10%) del monto del contrato original. Esta se mantiene vigente hasta el consentimiento de la liquidación final.

3.2.2. GARANTÍA DE FIEL CUMPLIMIENTO POR PRESTACIONES ACCESORIAS

En las contrataciones que conllevan la ejecución de prestaciones accesorias, tales como mantenimiento, reparación o actividades afines, se otorga una garantía adicional por una suma equivalente al diez por ciento (10%) del monto del contrato de la prestación accesorio, la misma que debe ser renovada periódicamente hasta el cumplimiento total de las obligaciones garantizadas.

3.2.3. GARANTÍA POR ADELANTO

En caso se haya previsto en la sección específica de las bases la entrega de adelantos, el contratista debe presentar una garantía emitida por idéntico monto conforme a lo estipulado en el artículo 153 del Reglamento.

3.3. REQUISITOS DE LAS GARANTÍAS

Las garantías que se presenten deben ser incondicionales, solidarias, irrevocables y de realización automática en el país, al solo requerimiento de la Entidad. Asimismo, deben ser emitidas por empresas que se encuentren bajo la supervisión directa de la Superintendencia de Banca, Seguros y Administradoras Privadas de Fondos de Pensiones y que cuenten con clasificación de riesgo B o superior. Asimismo, deben estar autorizadas para emitir garantías; o estar consideradas en la última lista de bancos extranjeros de primera categoría que periódicamente publica el Banco Central de Reserva del Perú.

Importante

Corresponde a la Entidad verificar que las garantías presentadas por el postor ganador de la buena pro y/o contratista cumplan con los requisitos y condiciones necesarios para su aceptación y eventual ejecución; sin perjuicio de la determinación de las responsabilidades funcionales que correspondan.



Advertencia

Los funcionarios de las Entidades no deben aceptar garantías emitidas bajo condiciones distintas a las establecidas en el presente numeral, debiendo tener en cuenta lo siguiente:

1. La clasificadora de riesgo que asigna la clasificación a la empresa que emite la garantía debe encontrarse listada en el portal web de la SBS (<http://www.sbs.gob.pe/sistema-financiero/clasificadoras-de-riesgo>).

2. Se debe identificar en la página web de la clasificadora de riesgo respectiva, cuál es la clasificación vigente de la empresa que emite la garantía, considerando la vigencia a la fecha de emisión de la garantía.

3. Para fines de lo establecido en el artículo 148 del Reglamento, la clasificación de riesgo B, incluye las clasificaciones B+ y B.

4. Si la empresa que otorga la garantía cuenta con más de una clasificación de riesgo emitida por distintas empresas listadas en el portal web de la SBS, bastará que en una de ellas cumpla con la clasificación mínima establecida en el Reglamento.

En caso exista alguna duda sobre la clasificación de riesgo asignada a la empresa emisora de la garantía, se deberá consultar a la clasificadora de riesgos respectiva.

De otro lado, además de cumplir con el requisito referido a la clasificación de riesgo, a efectos de verificar si la empresa emisora se encuentra autorizada por la SBS para emitir garantías, debe revisarse el portal web de dicha Entidad (<http://www.sbs.gob.pe/sistema-financiero/relacion-de-empresas-que-se-encuentran-autorizadas-a-emitir-cartas-fianza>).

Los funcionarios competentes deben verificar la autenticidad de la garantía a través de los mecanismos establecidos (consulta web, teléfono u otros) por la empresa emisora.

3.4. EJECUCIÓN DE GARANTÍAS

La Entidad puede solicitar la ejecución de las garantías conforme a los supuestos contemplados en el artículo 155 del Reglamento.

3.5. ADELANTOS

La Entidad puede establecer la entrega de adelantos directos y adelantos para materiales e insumos, y en el caso de contratos bajo la modalidad llave en mano, para equipamiento y mobiliario, de conformidad con el artículo 180 del Reglamento, siempre que ello haya sido previsto en la sección específica de las bases.

Asimismo, la Entidad puede establecer la obligación de constituir un fideicomiso para el manejo de los recursos que el contratista reciba a título de adelanto, de acuerdo al procedimiento, plazos y requisitos señalados en los artículos 184 y 185 del Reglamento.

3.6. VALORIZACIONES

Las valorizaciones son la cuantificación económica de un avance físico en la ejecución de la obra, realizada en un período determinado, tienen el carácter de pagos a cuenta y son elaboradas el último día de cada período previsto en la sección específica de las bases, por el inspector o supervisor, según corresponda y el contratista.

En caso se haya suscrito contrato con un consorcio, el pago de las valorizaciones se realizará a quien se indique en el contrato de consorcio.



Advertencia

En caso de retraso en los pagos a cuenta o pago final por parte de la Entidad, salvo que se deba a caso fortuito o fuerza mayor, esta reconoce al contratista los intereses legales correspondientes, de conformidad con el artículo 39 de la Ley y los artículos 1244, 1245 y 1246 del Código Civil, debiendo repetir contra los responsables de la demora injustificada.

3.7. REAJUSTES

Los reajustes se calculan conforme lo indicado en el numeral 38.3 del artículo 38 y el artículo 195 del Reglamento.

Importante

Tanto la elaboración como la aplicación de las fórmulas polinómicas se sujetan a lo dispuesto en el Decreto Supremo N° 011-79-VC y sus modificatorias, ampliatorias y complementarias.

3.8. PENALIDADES

3.12.1. PENALIDAD POR MORA EN LA EJECUCIÓN DE LA PRESTACIÓN

En caso de retraso injustificado del contratista en la ejecución de las prestaciones objeto del contrato, la Entidad le aplica automáticamente una penalidad por mora por cada día de atraso, de conformidad con el artículo 162 del Reglamento.

3.12.2. OTRAS PENALIDADES

La Entidad puede establecer penalidades distintas a la mencionada en el numeral precedente, según lo previsto en el artículo 163 del Reglamento y lo indicado en la sección específica de las bases.

Estos dos tipos de penalidades se calculan en forma independiente y pueden alcanzar cada una un monto máximo equivalente al diez por ciento (10%) del monto del contrato vigente, o de ser el caso, del ítem que debió ejecutarse.

3.9. INCUMPLIMIENTO DEL CONTRATO

Las causales para la resolución del contrato, serán aplicadas de conformidad con el artículo 36 de la Ley y 164 del Reglamento.

3.10. DISPOSICIONES FINALES

Todos los demás aspectos del presente procedimiento no contemplados en las bases se regirán supletoriamente por la Ley y su Reglamento, así como por las disposiciones legales vigentes.



SECCIÓN ESPECÍFICA

CONDICIONES ESPECIALES DEL PROCEDIMIENTO DE SELECCIÓN

(EN ESTA SECCIÓN LA ENTIDAD DEBERÁ COMPLETAR LA INFORMACIÓN EXIGIDA, DE ACUERDO A LAS INSTRUCCIONES INDICADAS)



CAPÍTULO I GENERALIDADES

1.1. ENTIDAD CONVOCANTE

Nombre : GOBIERNO REGIONAL DEL CALLAO
RUC N° : 20505703554
Domicilio legal : AV. ELMER FAUCETT N° 3970, CALLAO - CALLAO
Teléfono: : 575-5533, Anexo: 1610
Correo electrónico: : PROCESOSGORECALLAO2024@GMAIL.COM

1.2. OBJETO DE LA CONVOCATORIA

El presente procedimiento de selección tiene por objeto la contratación de la **EJECUCIÓN DE LA OBRA DEL PI: “MEJORAMIENTO Y AMPLIACIÓN DEL SERVICIO DE SEGURIDAD CIUDADANA LOCAL EN MI PERÚ, DISTRITO DE MI PERÚ - PROVINCIA DE CALLAO - DEPARTAMENTO DE CALLAO” – CUI N°2525523**

N°	COMPONENTES		COSTOS
1	COMPONENTE N° 01	Suficiente y Adecuada Infraestructura	3,052,532.45
2	COMPONENTE N° 02	Suficiente y Adecuado Equipamiento	11,747,522.56
3	COMPONENTE N° 03	Suficiente Mobiliario	128,098.50
4	COMPONENTE N° 05	Suficiente Conocimiento del Personal de la Unidad Productora, de las Juntas Vecinales de Seguridad Ciudadana y de la Población	54,835.00
COSTO DIRECTO			14,982,988.51
GASTOS GENERALES (5.989%) *			897,331.18
UTILIDADES (6%)			898,979.31
SUBTOTAL			16,779,299.00
IGV 18%			3,020,273.82
COSTO DE EJECUCIÓN			19,799,572.82
5	COMPONENTE N° 04	Suficientes Unidades Móviles	2,973,167.95
COSTO TOTAL DE EJECUCIÓN DE OBRA			22,772,740.77

1.3. VALOR REFERENCIAL⁴

El valor referencial asciende a **S/22,772,740.77 (VEINTIDÓS MILLONES SETECIENTOS SETENTA Y DOS MIL SETECIENTOS CUARENTA CON 77/100 SOLES)**, incluidos los impuestos de Ley y cualquier otro concepto que incida en el costo total de la ejecución de la obra. El valor referencial ha sido calculado al mes de **JUNIO 2024**.

Valor Referencial (VR)	Límites ⁵	
	Inferior	Superior
S/22,772,740.77 (Veintidós Millones Setecientos Setenta y Dos Mil Setecientos Cuarenta con 77/100 soles)	S/ 20,495,466.70	S/ 25,050,014.84

⁴ El monto del valor referencial indicado en esta sección de las bases no debe diferir del monto del valor referencial consignado en la ficha del procedimiento en el SEACE. No obstante, de existir contradicción entre estos montos, primará el monto del valor referencial indicado en las bases aprobadas.

⁵ De acuerdo a lo señalado en el artículo 48 del Reglamento, estos límites se calculan considerando dos (2) decimales. Para ello, si el límite inferior tiene más de dos (2) decimales, se aumenta en un dígito el valor del segundo decimal; en el caso del límite superior, se considera el valor del segundo decimal sin efectuar el redondeo.



Importante

El precio de las ofertas no puede exceder los límites del valor referencial de conformidad con el numeral 28.2 del artículo 28 de la Ley.

1.4. EXPEDIENTE DE CONTRATACIÓN

Documento y fecha de aprobación del expediente de contratación	:	FORMATO N°02-00124-2024-GRC/GA 25/11/2024
Documento y fecha de aprobación del expediente técnico	:	Resolución Gerencial Regional N°003-2024-GRC/GRDNDCYSC de fecha 19/08/2024
	:	Resolución Gerencial Regional N°005-2024-GRC/GRDNDCYSC de fecha 21/11/2024
Documento y fecha de actualización del expediente técnico, de corresponder	:	No corresponde
Tipo y número del procedimiento de selección que se convocó para la elaboración del expediente técnico, de corresponder	:	No corresponde

1.5. FUENTE DE FINANCIAMIENTO

RECURSOS DETERMINADOS

Importante

La fuente de financiamiento debe corresponder a aquella prevista en la Ley de Equilibrio Financiero del Presupuesto del Sector Público del año fiscal en el cual se convoca el procedimiento de selección.

1.6. SISTEMA DE CONTRATACIÓN

El presente procedimiento se rige por el sistema de **A SUMA ALZADA** de acuerdo con lo establecido en el expediente de contratación respectivo.

1.7. MODALIDAD DE EJECUCIÓN

NO CORRESPONDE, según requerimiento del área usuaria (Expediente técnico y TDR).

1.8. ALCANCES DEL REQUERIMIENTO

El alcance de la ejecución de la obra está definido en el Capítulo III de la presente sección de las bases.

1.9. PLAZO DE EJECUCIÓN DE LA OBRA

El plazo de ejecución de la obra materia de la presente convocatoria, es de **CIENTO OCHENTA (180)** días calendario, en concordancia con lo establecido en el expediente de contratación y en el expediente técnico de obra.



1.10. COSTO DE REPRODUCCIÓN Y ENTREGA DE BASES Y DEL EXPEDIENTE TÉCNICO DE LA OBRA

Los participantes registrados tienen el derecho a recabar las bases y el expediente técnico de la obra en versión impresa o digital, según su elección, para cuyo efecto deben:

Pagar en	:	UNIDAD DE CAJA DE LA OFICINA DE TESORERÍA DEL GOBIERNO REGIONAL DEL CALLAO; SITO EN LA AV. ELMER FAUCETT N°3970 – CALLAO
Recoger en	:	OFICINA DE LOGISTICA DEL GOBIERNO REGIONAL DEL CALLAO; SITO EN LA AV. ELMER FAUCETT N°3970 – CALLAO
Costo de bases	:	Impresa: S/5.00 (CINCO CON 00/100 SOLES)
Costo del expediente técnico	:	Impreso: S/ 200.00 (DOSCIENTOS CON 00/100 SOLES) Digital: S/5.00 (CINCO CON 00/100 SOLES)

Las bases y el expediente técnico se entregan inmediatamente después de realizado el pago correspondiente. Excepcionalmente, el expediente técnico en versión impresa puede ser entregado dentro del plazo máximo de un (1) día hábil de efectuado el pago.

Importante

- *La Entidad debe entregar una constancia o formulario de cargos en donde consta que el participante recibió el expediente técnico completo. Dicha constancia o formulario debe incluir un índice del contenido del expediente técnico y número de folios correspondientes.*
- *El costo de entrega del ejemplar de las bases y del expediente técnico, no puede exceder el costo de su reproducción.*

Advertencia

Las Entidades deben cautelar bajo responsabilidad que la versión impresa y digital del expediente técnico correspondan a la versión original del expediente técnico aprobado.

1.11. ACCESO VIRTUAL AL EXPEDIENTE TÉCNICO DE LA OBRA

El expediente técnico de la obra en versión digital se encuentra publicado en el SEACE, obligatoriamente, desde la fecha de la convocatoria del presente procedimiento de selección.

1.12. BASE LEGAL

- Ley N°31953 - Ley de Presupuesto del Sector Público para el Año Fiscal 2024
- Ley N°31954 - Ley de Equilibrio Financiero del Presupuesto del Sector Público para el Año Fiscal 2024
- Decreto Supremo N° 011-79-VC.
- Texto Único Ordenado de la Ley N°30225, Ley de Contrataciones del Estado. Aprobado mediante Decreto Supremo N°082-2019-EF, y sus modificatorias
- Decreto Supremo N°344-2018-EF, que aprueba el Reglamento de la Ley N°30225, y sus modificatorias
- Directiva N°001-2011-EF/63.01, aprobada mediante Resolución Directoral N° 001-2017-EF/63.01 y modificatorias, que aprueba la Directiva para la Programación Multianual en el Marco del Sistema Nacional de Programación Multianual y Gestión de Inversiones.
- Ley N°27444, Ley del Procedimiento Administrativo General y modificatoria.



- Ley N°27806, Ley de Transparencia y de acceso a la Información Pública y modificatoria.
- Ley N°29783 - Ley de Seguridad y Salud en el Trabajo
- Decreto Supremo N°005-2012-TR que aprueba el Reglamento de la Ley de Seguridad y Salud en el Trabajo
- Decreto Legislativo N°635- Código Penal: Artículo 168° Inciso A - Atentado contra las condiciones de seguridad y salud en el trabajo
- Reglamento Nacional de Edificaciones aprobado con fecha 23 de mayo de 2006 y sus modificatorias vigentes.
- Ley N°27867 – Ley Orgánica de Gobiernos Regionales
- Ley N°27902 – Ley modificatoria de la Ley Orgánica de Gobiernos Regionales.
- Decreto Supremo N°011-2006-VIVIENDA, Aprueban 66 Normas Técnicas del Reglamento Nacional de Edificaciones - RNE y sus modificatorias.
- Decreto Supremo N°011-2019-TR, Decreto Supremo que aprueba el Reglamento de Seguridad y Salud en el Trabajo para el Sector Construcción.
- Ley N°32077, Ley que establece un medio alternativo de garantías de cumplimiento en los procesos de contratación pública de las MYPE
- Ley N.° 32103, Ley que aprueba créditos suplementarios para el financiamiento de mayores gastos asociados a la Reactivación Económica y dicta otras medidas
- Directiva y Opiniones del OSCE

Las referidas normas incluyen sus respectivas modificaciones, de ser el caso.



CAPÍTULO II DEL PROCEDIMIENTO DE SELECCIÓN

2.1. CALENDARIO DEL PROCEDIMIENTO DE SELECCIÓN

Según el cronograma de la ficha de selección de la convocatoria publicada en el SEACE.

Importante

De conformidad con la vigesimosegunda Disposición Complementaria Final del Reglamento, en caso la Entidad (Ministerios y sus organismos públicos, programas o proyectos adscritos) haya difundido el requerimiento a través del SEACE siguiendo el procedimiento establecido en dicha disposición, no procede formular consultas u observaciones al requerimiento.

2.2. CONTENIDO DE LAS OFERTAS

La oferta contendrá, además de un índice de documentos⁶, la siguiente documentación:

2.2.1. Documentación de presentación obligatoria

2.2.1.1. Documentos para la admisión de la oferta

- a) Declaración jurada de datos del postor. (**Anexo N° 1**)
- b) Documento que acredite la representación de quien suscribe la oferta.

En caso de persona jurídica, copia del certificado de vigencia de poder del representante legal, apoderado o mandatario designado para tal efecto.

En caso de persona natural, copia del documento nacional de identidad o documento análogo, o del certificado de vigencia de poder otorgado por persona natural, del apoderado o mandatario, según corresponda.

En el caso de consorcios, este documento debe ser presentado por cada uno de los integrantes del consorcio que suscriba la promesa de consorcio, según corresponda.

Advertencia

De acuerdo con el artículo 4 del Decreto Legislativo N° 1246, las Entidades están prohibidas de exigir a los administrados o usuarios la información que puedan obtener directamente mediante la interoperabilidad a que se refieren los artículos 2 y 3 de dicho Decreto Legislativo. En esa medida, si la Entidad es usuaria de la Plataforma de Interoperabilidad del Estado – PIDE⁷ y siempre que el servicio web se encuentre activo en el Catálogo de Servicios de dicha plataforma, no corresponderá exigir el certificado de vigencia de poder y/o documento nacional de identidad.

- c) Declaración jurada de acuerdo con el literal b) del artículo 52 del Reglamento. (**Anexo N° 2**)
- d) Declaración jurada de cumplimiento del Expediente Técnico, según el numeral 3.1 del Capítulo III de la presente sección. (**Anexo N° 3**)

⁶ La omisión del índice no determina la no admisión de la oferta.

⁷ Para mayor información de las Entidades usuarias y del Catálogo de Servicios de la Plataforma de Interoperabilidad del Estado – PIDE ingresar al siguiente enlace <https://www.gobiernodigital.gob.pe/interoperabilidad/>



- e) Declaración jurada de plazo de ejecución de la obra. **(Anexo N° 4)**
- f) Promesa de consorcio con firmas legalizadas, de ser el caso, en la que se consigne los integrantes, el representante común, el domicilio común y las obligaciones a las que se compromete cada uno de los integrantes del consorcio, así como el porcentaje equivalente a dichas obligaciones. **(Anexo N° 5)**
- g) El precio de la oferta en SOLES y:
 - ✓ El desagregado de partidas, cuando el procedimiento se haya convocado a suma alzada.
 - ✓ Los precios unitarios, considerando las partidas según lo previsto en el último párrafo del literal b) del artículo 35 del Reglamento.

Asimismo, la oferta incluye el monto de la prestación accesorio, cuando corresponda. **(Anexo N° 6)**

El precio total de la oferta y los subtotales que lo componen deben ser expresados con dos (2) decimales. Los precios unitarios pueden ser expresados con más de dos (2) decimales.

Importante

- *El comité de selección no puede incorporar documentos adicionales para la admisión de la oferta a los establecidos en este acápite.*
- *El análisis de precios unitarios y el detalle de los gastos generales fijos y variables de la oferta se presentan para el perfeccionamiento del contrato.*
- *El comité de selección declara no admitidas las ofertas que no se encuentren dentro de los límites del valor referencial previstos en el numeral 28.2 del artículo 28 de la Ley. Asimismo, verifica la presentación de los documentos requeridos. De no cumplir con lo requerido, la oferta se considera no admitida.*

2.2.1.2. Documentos para acreditar los requisitos de calificación

Incorporar en la oferta los documentos que acreditan los “**Requisitos de Calificación**” que se detallan en el numeral 3.2 del Capítulo III de la presente sección de las bases.

2.2.2. Documentación de presentación facultativa:

Advertencia

El comité de selección no podrá exigir al postor la presentación de documentos que no hayan sido indicados en los acápites “Documentos para la admisión de la oferta”, “Requisitos de calificación” y “Factores de evaluación”.

2.3. REQUISITOS PARA PERFECCIONAR EL CONTRATO

El postor ganador de la buena pro debe presentar los siguientes documentos para perfeccionar el contrato:

- a) Garantía de fiel cumplimiento del contrato.
- b) Solicitud para la constitución del fideicomiso, en el marco de lo establecido en el literal a)



- del numeral 184.9 del artículo 184 del Reglamento, de ser el caso⁸.
- c) Contrato de consorcio con firmas legalizadas ante Notario de cada uno de los integrantes, de ser el caso.
 - d) Código de cuenta interbancaria (CCI) o, en el caso de proveedores no domiciliados, el número de su cuenta bancaria y la entidad bancaria en el exterior.
 - e) Copia de la vigencia del poder del representante legal de la empresa que acredite que cuenta con facultades para perfeccionar el contrato, cuando corresponda.
 - f) Copia de DNI del postor en caso de persona natural, o de su representante legal en caso de persona jurídica.

Advertencia

De acuerdo con el artículo 4 del Decreto Legislativo N° 1246, las Entidades están prohibidas de exigir a los administrados o usuarios la información que puedan obtener directamente mediante la interoperabilidad a que se refieren los artículos 2 y 3 de dicho Decreto Legislativo. En esa medida, si la Entidad es usuaria de la Plataforma de Interoperabilidad del Estado – PIDE⁹ y siempre que el servicio web se encuentre activo en el Catálogo de Servicios de dicha plataforma, no corresponderá exigir los documentos previstos en los literales e) y f).

- g) Domicilio para efectos de la notificación durante la ejecución del contrato.
- h) Autorización de notificación de la decisión de la Entidad sobre la solicitud de ampliación de plazo mediante medios electrónicos de comunicación¹⁰. **(Anexo N° 12)**
- i) Constancia de capacidad libre de contratación expedida por el RNP¹¹.
- j) Programa de Ejecución de Obra (CPM) el cual presenta la ruta crítica y el calendario de avance de obra valorizado.
- k) Calendario de adquisición de materiales e insumos necesarios para la ejecución de obra, en concordancia con el calendario de avance de obra valorizado. Este calendario se actualiza con cada ampliación de plazo otorgada, en concordancia con el calendario de avance de obra valorizado vigente.
- l) Calendario de adquisición de materiales e insumos necesarios para la ejecución de obra, que incluye el equipamiento y mobiliario cuando corresponda, de acuerdo con el calendario de avance de obra valorizado. Este calendario se actualiza con cada ampliación de plazo otorgada, en concordancia con el calendario de avance de obra valorizado vigente.
- m) Calendario de utilización de equipo, en caso la naturaleza de la contratación lo requiera.
- n) Memoria en la que se señalen las consideraciones que se han tomado en cuenta para la elaboración de los documentos indicados en los literales j), k) l) y m).
- o) Análisis de precios unitarios de las partidas y detalle de los gastos generales fijos y variables de la oferta, en caso de obras sujetas a precios unitarios¹².
- p) Desagregado por partidas que dio origen a la oferta, en caso de obras a suma alzada.
- q) Copia de documentos que sustenten la propiedad, la posesión, el compromiso de compra venta o alquiler u otro documento que acredite la disponibilidad del requisito de calificación equipamiento estratégico. En el caso que el postor ganador sea un consorcio los documentos de acreditación de este requisito pueden estar a nombre del consorcio o de uno de sus integrantes.
- r) Copia de los diplomas que acrediten la formación académica requerida del plantel profesional clave, en caso que el grado o título profesional requerido no se encuentre publicado en el Registro Nacional de Grados Académicos y Títulos Profesionales a cargo de la de la Superintendencia Nacional de Educación Superior Universitaria – SUNEDU¹³.
- s) Copia de (i) contratos y su respectiva conformidad o (ii) constancias o (iii) certificados o (iv) cualquier otra documentación que, de manera fehaciente demuestre la experiencia del

⁸ Cuando la Entidad no haya incorporado en las bases la obligación de constituir un fideicomiso para la administración de los adelantos destinados a la ejecución de obra, el postor adjudicado puede presentar la solicitud para la constitución del fideicomiso.

⁹ Para mayor información de las Entidades usuarias y del Catálogo de Servicios de la Plataforma de Interoperabilidad del Estado – PIDE ingresar al siguiente enlace <https://www.gobiernodigital.gob.pe/interoperabilidad/>

¹⁰ En tanto se implemente la funcionalidad en el SEACE, de conformidad con la Primera Disposición Complementaria Transitoria del Decreto Supremo N° 234-2022-EF.

¹¹ Este requisito no aplica para procedimientos de contratación directa por la causal de carácter de secreto, secreto militar o por razones de orden interno.

¹² La Entidad puede requerir este documento en caso de obras a suma alzada.

¹³ <https://enlinea.sunedu.gob.pe/>



personal que conforma el plantel profesional clave.

Importante

- *La Entidad debe aceptar las diferentes denominaciones utilizadas para acreditar la carrera profesional requerida, aun cuando no coincida literalmente con aquella prevista en los requisitos de calificación (por ejemplo Ingeniería Ambiental, Ingeniería en Gestión Ambiental, Ingeniería y Gestión Ambiental u otras denominaciones).*
- *Los documentos que acreditan la experiencia del personal deben incluir como mínimo los nombres y apellidos del profesional, el cargo desempeñado, el plazo de la prestación indicando el día, mes y año de inicio y culminación, el nombre de la Entidad u organización que emite el documento, la fecha de emisión y nombres y apellidos de quien suscribe el documento.*

En caso estos documentos establezcan el plazo de la experiencia adquirida por el profesional en meses sin especificar los días la Entidad debe considerar el mes completo.

De presentarse experiencia ejecutada paralelamente (traslape), para el cómputo del tiempo de dicha experiencia sólo se considerará una vez el periodo traslapado. No obstante, de presentarse periodos traslapados en el residente de obra, no se considera ninguna de las experiencias acreditadas, salvo la ejecución de obras por paquete.

Se considerará aquella experiencia que no tenga una antigüedad mayor a veinticinco (25) años anteriores a la fecha de la presentación de ofertas.

Asimismo, la Entidad debe valorar de manera integral los documentos presentados para acreditar dicha experiencia. En tal sentido, aun cuando en los documentos presentados la denominación del cargo o puesto no coincida literalmente con aquella prevista en los requisitos de calificación, se deberá validar la experiencia si las actividades que realizó el profesional corresponden con la función propia del cargo o puesto requerido.

- *Cuando el postor ganador de la buena pro presenta como plantel profesional clave a profesionales que se encuentren prestando servicios como residente o supervisor en obras contratadas por la Entidad que no cuentan con recepción, procede otorgar plazo adicional para subsanar, conforme lo previsto en el literal a) del artículo 141 del Reglamento.*
- *En caso que el postor ganador de la buena pro sea un consorcio, las garantías que presente este para el perfeccionamiento del contrato, así como durante la ejecución contractual, de ser el caso, además de cumplir con las condiciones establecidas en el artículo 33 de la Ley y en el artículo 148 del Reglamento, deben consignar expresamente el nombre completo o la denominación o razón social de los integrantes del consorcio, en calidad de garantizados, de lo contrario no podrán ser aceptadas por las Entidades. No se cumple el requisito antes indicado si se consigna únicamente la denominación del consorcio, conforme lo dispuesto en la Directiva "Participación de Proveedores en Consorcio en las Contrataciones del Estado".*

Importante

- *Corresponde a la Entidad verificar que las garantías presentadas por el postor ganador de la buena pro cumplan con los requisitos y condiciones necesarios para su aceptación y eventual ejecución, sin perjuicio de la determinación de las responsabilidades funcionales que correspondan.*
- *De conformidad con el Reglamento Consular del Perú aprobado mediante Decreto Supremo N° 076-2005-RE para que los documentos públicos y privados extendidos en el exterior tengan validez en el Perú, deben estar legalizados por los funcionarios consulares peruanos y refrendados por el Ministerio de Relaciones Exteriores del Perú, salvo que se trate de documentos públicos emitidos en países que formen parte del Convenio de la Apostilla, en cuyo caso bastará con que estos cuenten con la Apostilla de la Haya¹⁴.*

¹⁴ Según lo previsto en la Opinión N° 009-2016/DTN.



- *La Entidad no puede exigir documentación o información adicional a la consignada en el presente numeral para el perfeccionamiento del contrato.*

2.4. PERFECCIONAMIENTO DEL CONTRATO

El contrato se perfecciona con la suscripción del documento que lo contiene. Para dicho efecto el postor ganador de la buena pro, dentro del plazo previsto en el artículo 141 del Reglamento, debe presentar la documentación requerida en: **Mesa de Partes de la Entidad (Unidad de Trámite Documentario)**, sito en la Av. Elmer Faucett N°3970 – Callao; en el horario de 08:00 horas hasta las 16:30 horas.

Importante

En el caso de contratación de obras por paquete, se debe suscribir un contrato por cada obra incluida en el paquete.

2.5. ADELANTOS¹⁵

2.5.1. ADELANTO DIRECTO

“La Entidad otorgará UN adelanto directo por el 10% del monto del contrato original.

El contratista debe solicitar formalmente EL ADELANTO DIRECTO dentro de los ocho (8) días siguientes a la suscripción del contrato, adjuntando a su solicitud la garantía por adelantos¹⁶ mediante carta fianza o póliza de caución y el comprobante de pago correspondiente. La Entidad debe entregar el monto solicitado dentro de los siete (7) días contados a partir del día siguiente de recibida la solicitud del contratista.

Vencido el plazo para solicitar el adelanto no procede la solicitud.

2.5.2. ADELANTO PARA MATERIALES E INSUMOS

“La Entidad otorgará adelantos para materiales e insumos por el 10%¹⁷ del monto del contrato original, conforme al calendario de adquisición de materiales e insumos presentado por el contratista.

La entrega de los adelantos se realizará en un plazo de OCHO (8) días calendario previos a la fecha prevista en el calendario de adquisición de materiales e insumos para cada adquisición, con la finalidad que EL CONTRATISTA pueda disponer de los materiales e insumos en la oportunidad prevista en el calendario de avance de obra valorizado. Para tal efecto, EL CONTRATISTA debe solicitar la entrega del adelanto en un plazo de CINCO (5) días calendario anteriores al inicio del plazo antes mencionado, adjuntando a su solicitud la garantía por adelantos¹⁸ mediante carta fianza o póliza de caución y el comprobante de pago respectivo”.

¹⁵ Si la Entidad ha previsto la entrega de adelantos, debe prever el procedimiento para su entrega, conforme a lo previsto en los artículos 181 y 182 del Reglamento.

¹⁶ De conformidad con el artículo 153 del Reglamento, esta garantía debe ser emitida por idéntico monto y un plazo mínimo de vigencia de tres (3) meses, renovable por un plazo idéntico hasta la amortización total del adelanto otorgado. Cuando el plazo de ejecución contractual sea menor a tres (3) meses, las garantías pueden ser emitidas con una vigencia menor, siempre que cubra la fecha prevista para la amortización total del adelanto otorgado.

¹⁷ De conformidad con el numeral 180.2 del artículo 180 del Reglamento, los adelantos para materiales e insumos, no pueden superar el veinte por ciento (20%) del monto del contrato original, y en el caso de contratos bajo la modalidad de llave en mano, en los que se haya previsto el adelanto para equipamiento y mobiliario, no pueden superar en conjunto dicho porcentaje.

¹⁸ De conformidad con el artículo 153 del Reglamento, esta garantía debe ser emitida por idéntico monto y un plazo mínimo de vigencia de tres (3) meses, renovable por un plazo idéntico hasta la amortización total del adelanto otorgado. Cuando el plazo de ejecución contractual sea menor a tres (3) meses, las garantías pueden ser emitidas con una vigencia menor, siempre que cubra la fecha prevista para la amortización total del adelanto otorgado.



2.6. VALORIZACIONES

El periodo de valorización será **MENSUAL**.

Importante

- Cuando el periodo de valorización establecido por la Entidad sea el mensual, el plazo del pago de la valorización se regirá por lo dispuesto en el numeral 194.7 del artículo 194 del Reglamento. En cambio, si la Entidad prevé un periodo de valorización distinto al mensual, se debe establecer los plazos y procedimiento aplicables para la valorización, teniendo en consideración lo dispuesto en el numeral 194.6 del referido artículo, así como el plazo para el pago de las valorizaciones.
- Las valorizaciones de obra se presentan a través del módulo de ejecución contractual del SEACE. Dicha obligación aplica a los contratos de obra que deriven de procedimientos de selección para la ejecución de obras, convocados a partir de la entrada en vigencia de la Directiva N° 001-2022-OSCE/CD "Gestión de las valorizaciones de obra a través del SEACE"¹⁹. Mediante comunicado el OSCE publica y difunde la relación de Entidades obligadas a usar la sección de valorizaciones electrónicas como medio para la gestión de las valorizaciones de obra. El primer listado de entidades obligadas se encuentra publicado en el siguiente enlace:

<https://www.gob.pe/institucion/osce/noticias/575017-comunicado-n-001-2022-osce>

2.7. PLAZO PARA EL PAGO DEL SALDO DE LA LIQUIDACIÓN DEL CONTRATO DE OBRA

La Entidad o el contratista, según corresponda, deben efectuar el pago del monto correspondiente al saldo de la liquidación del contrato de obra, en el plazo de **TREINTA (30)** días calendario, computados desde el día siguiente del consentimiento de la liquidación. Para tal efecto, la parte que solicita el pago debe presentar el comprobante de pago respectivo.

¹⁹ Aprobada mediante Resolución N° 002-2022-OSCE-PRE y modificada mediante Resolución N° 042-2022-OSCE/PRE, publicadas en el Diario Oficial El Peruano el 10 de enero de 2022 y 5 de marzo de 2022, respectivamente.



CAPÍTULO III REQUERIMIENTO

Importante

Es responsabilidad de la Entidad cautelar la adecuada formulación del expediente técnico, debiendo asegurar la calidad técnica y reducir la necesidad de su reformulación por errores o deficiencias técnicas que repercutan en el proceso de contratación y en la ejecución de la obra.

3.1. EXPEDIENTE TÉCNICO E INFORMACIÓN COMPLEMENTARIA DEL EXPEDIENTE TÉCNICO



SE ADJUNDA, SEGÚN: ANEXO 13: REQUERIMIENTOS TECNICOS MINIMOS

Importante – Uso obligatorio del cuaderno de obra digital

El cuaderno de obra digital sustituye al cuaderno de obra físico y su uso es obligatorio²⁰ según lo previsto en la Directiva N° 009-2020-OSCE/PRE “Lineamientos para el uso del Cuaderno de Obra Digital”, salvo que se haya autorizado el uso del cuaderno de obra físico, según el procedimiento establecido en el numeral 9.3 de dicha Directiva.

En ese sentido, la Entidad debe realizar las acciones correspondientes para habilitar oportunamente el cuaderno de obra digital.

Para mayor información revisar el documento de orientación “Preguntas frecuentes sobre el cuaderno de obra digital” en el siguiente enlace:

<https://www.gob.pe/institucion/osce/informes-publicaciones/1772149-preguntas-frecuentes-sobre-el-cuaderno-de-obra-digital>

Advertencia

De conformidad con el artículo 30 del Reglamento, las fichas de homologación aprobadas son de uso obligatorio para todas las contrataciones que realizan las Entidades, con independencia del monto de la contratación. En ese sentido, cuando el requerimiento haya sido homologado parcialmente, las características técnicas y/o requisitos de calificación y/o condiciones de ejecución homologados, son de uso obligatorio.

Advertencia

No se puede incluir como otras penalidades la sola presentación de la solicitud de sustitución del personal acreditado. La penalidad por sustitución del personal aplica siempre y cuando la Entidad no haya aprobado su sustitución, según lo previsto en el numeral 190.4 del artículo 190 del Reglamento.

²⁰ El uso del cuaderno de obra digital es obligatorio para los contratos que deriven de procedimientos de selección para la ejecución de obras, convocados a partir de la entrada en vigencia de la Directiva N° 009-2020-OSCE/PRE “Lineamientos para el uso del Cuaderno de Obra Digital” (14.08.2020).



Importante

Para determinar que los postores cuentan con las capacidades necesarias para ejecutar el contrato, el comité de selección incorpora los requisitos de calificación que se extraen del expediente técnico, no pudiendo incluirse requisitos adicionales a los previstos en el mismo, ni distintos a los siguientes:

3.2. REQUISITOS DE CALIFICACIÓN

A	CAPACIDAD TÉCNICA Y PROFESIONAL																																													
A.1	EQUIPAMIENTO ESTRATÉGICO																																													
	Requisitos:																																													
	<table><tr><th>Ítem</th><th>Descripción</th><th>Cantidad</th></tr><tr><td>1</td><td>VIBRADOR DE CONCRETO 4 HP 2.40"</td><td>1</td></tr><tr><td>2</td><td>MEZCLADORA DE CONCRETO 18 HP 11-12 P3</td><td>1</td></tr><tr><td>3</td><td>COMPRESORA NEUMATICA 87 HP 250-330 PCM</td><td>1</td></tr><tr><td>4</td><td>MARTILLO NEUMATICO DE 29 KG</td><td>1</td></tr><tr><td>5</td><td>CAMION VOLQUETE DE 15 m3</td><td>1</td></tr><tr><td>6</td><td>ESTACION TOTAL</td><td>1</td></tr><tr><td>7</td><td>NIVEL TOPOGRAFICO</td><td>1</td></tr><tr><td>8</td><td>RODILLO LISO VIBRADOR 10.80 HP, 0.80 – 1.10 T</td><td>1</td></tr><tr><td>9</td><td>COMPACTADORA VIBRATORIA TIPO PLANCHA 5.8 HP</td><td>1</td></tr><tr><td>10</td><td>CARGADOR S/LL 125 HP, 2.50 YD3</td><td>1</td></tr><tr><td>11</td><td>SOLDADURA ELECTRICA</td><td>1</td></tr><tr><td>12</td><td>EQUIPO DE SOLDAR</td><td>1</td></tr><tr><td>13</td><td>RETRO EXCAVADORA S/LLANTAS 58 HP, 1.0 YD3</td><td>1</td></tr><tr><td>14</td><td>TRACTOR DE ORUGAS DE 140 – 160 HP</td><td>1</td></tr></table>	Ítem	Descripción	Cantidad	1	VIBRADOR DE CONCRETO 4 HP 2.40"	1	2	MEZCLADORA DE CONCRETO 18 HP 11-12 P3	1	3	COMPRESORA NEUMATICA 87 HP 250-330 PCM	1	4	MARTILLO NEUMATICO DE 29 KG	1	5	CAMION VOLQUETE DE 15 m3	1	6	ESTACION TOTAL	1	7	NIVEL TOPOGRAFICO	1	8	RODILLO LISO VIBRADOR 10.80 HP, 0.80 – 1.10 T	1	9	COMPACTADORA VIBRATORIA TIPO PLANCHA 5.8 HP	1	10	CARGADOR S/LL 125 HP, 2.50 YD3	1	11	SOLDADURA ELECTRICA	1	12	EQUIPO DE SOLDAR	1	13	RETRO EXCAVADORA S/LLANTAS 58 HP, 1.0 YD3	1	14	TRACTOR DE ORUGAS DE 140 – 160 HP	1
Ítem	Descripción	Cantidad																																												
1	VIBRADOR DE CONCRETO 4 HP 2.40"	1																																												
2	MEZCLADORA DE CONCRETO 18 HP 11-12 P3	1																																												
3	COMPRESORA NEUMATICA 87 HP 250-330 PCM	1																																												
4	MARTILLO NEUMATICO DE 29 KG	1																																												
5	CAMION VOLQUETE DE 15 m3	1																																												
6	ESTACION TOTAL	1																																												
7	NIVEL TOPOGRAFICO	1																																												
8	RODILLO LISO VIBRADOR 10.80 HP, 0.80 – 1.10 T	1																																												
9	COMPACTADORA VIBRATORIA TIPO PLANCHA 5.8 HP	1																																												
10	CARGADOR S/LL 125 HP, 2.50 YD3	1																																												
11	SOLDADURA ELECTRICA	1																																												
12	EQUIPO DE SOLDAR	1																																												
13	RETRO EXCAVADORA S/LLANTAS 58 HP, 1.0 YD3	1																																												
14	TRACTOR DE ORUGAS DE 140 – 160 HP	1																																												
	Acreditación:																																													
	De conformidad con el numeral 49.3 del artículo 49 y el literal e) del numeral 139.1 del artículo 139 del Reglamento este requisito de calificación se acredita para la suscripción del contrato.																																													
	<div>Importante <i>No corresponde solicitar como equipamiento que el postor cuente con oficinas, locales u otros espacios físicos. Asimismo, no se puede requerir características, años de antigüedad y demás condiciones del equipamiento que no consten en el expediente técnico.</i></div>																																													



A.2 CALIFICACIONES DEL PLANTEL PROFESIONAL CLAVE

FORMACIÓN ACADÉMICA DEL PLANTEL PROFESIONAL CLAVE

Requisitos:

1. **TÍTULO PROFESIONAL** de **Ingeniero Electrónico o Ingeniero de Telecomunicaciones o Ingeniero de Sistemas o Ingeniero Civil** del personal clave requerido como **RESIDENTE DE OBRA**.
2. **TÍTULO PROFESIONAL** de **Ingeniero Electrónico o Ingeniero Telecomunicaciones o ingeniero de Sistemas** del personal clave requerido como **ESPECIALISTA EN VIDEOVIGILANCIA**
3. **TÍTULO PROFESIONAL** de **Ingeniero Electrónico o Ingeniero Telecomunicaciones o ingeniero de Sistemas** del personal clave requerido como **ESPECIALISTA EN FIBRA OPTICA**.
4. **TÍTULO PROFESIONAL** de **Ingeniero Civil** del personal clave requerido como **ESPECIALISTA EN CONSTRUCCIÓN CIVIL**
5. **TÍTULO PROFESIONAL** de **Arquitecto** del personal clave requerido como **ESPECIALISTA ARQUITECTONICO**.
6. **TÍTULO PROFESIONAL** de **Ingeniero Civil o Ingeniero de Higiene y Seguridad o Ingeniero Industrial o Ingeniero Ambiental** del personal clave requerido como **ESPECIALISTA DE SEGURIDAD Y SALUD EN EL TRABAJO**
- ~~7. **TÍTULO PROFESIONAL** de **Ingeniero Mecánico o Electro Mecánico** del personal clave requerido como **ESPECIALISTA EN UNIDADES MOTORIZADAS**.~~

Acreditación:

De conformidad con el numeral 49.3 del artículo 49 y el literal e) del numeral 139.1 del artículo 139 del Reglamento este requisito de calificación se acredita para la suscripción del contrato.

Importante

- *El residente de la obra debe cumplir las calificaciones establecidas en el artículo 179 del Reglamento.*

A.3 EXPERIENCIA DEL PLANTEL PROFESIONAL CLAVE

Requisitos:

Nº	CARGO	EXPERIENCIA
1	RESIDENTE DE OBRA	Acreditar experiencia mínima de 02 años como Ing. Residente de obra y/o Supervisor de obra y/o jefe de Supervisión de obra y/o Inspector de Obra y/o Coordinador de Obra y/o jefe de Proyecto en la ejecución y/o supervisión de Obras de Seguridad Ciudadana y/o Centro de Datos, que se computa desde la colegiatura.
2	ESPECIALISTA EN VIDEO VIGILANCIA	Acreditar experiencia mínima de 02 años como Especialista en Video Vigilancia y/o Especialista en CCTV y/o Especialista Tecnológico en la ejecución y/o supervisión de Obras en general, que se computa desde la colegiatura.
3	ESPECIALISTA EN FIBRA ÓPTICA	Acreditar experiencia mínima de 03 años como Especialista en Planta Externa y/o Fibra Óptica y/o Especialista Tecnológico en la ejecución y/o supervisión de Obras en general, que se computa desde la colegiatura.
4	INGENIERO CIVIL	Acreditar experiencia mínima de 03 años como Especialista Estructural y/o Especialista Civil y/o Ingeniero Civil en la ejecución y/o supervisión de Obras en general, que se computa desde la colegiatura.
5	ARQUITECTO	Acreditar experiencia mínima de 02 años como Especialista en Arquitectura y/o Arquitecto y/o Especialista en diseño arquitectónico en la ejecución y/o supervisión de Obras en general, que se computa desde la colegiatura.
6	ESPECIALISTA DE SEGURIDAD Y SALUD EN EL TRABAJO	Acreditar experiencia mínima de 02 años como Especialista en Seguridad y Salud en el Trabajo y/o Especialista en Seguridad y/o Supervisor en Seguridad y/o Prevencionista y/o Especialista HSE en la ejecución y/o supervisión de Obras en general, que se computa desde la colegiatura.

Acreditación:

De conformidad con el numeral 49.3 del artículo 49 y el literal e) del numeral 139.1 del artículo 139 del Reglamento este requisito de calificación se acredita para la suscripción del contrato.



	Importante <i>El residente de la obra debe cumplir la experiencia mínima establecida en el artículo 179 del Reglamento.</i>	
--	---	--

B	EXPERIENCIA DEL POSTOR EN LA ESPECIALIDAD
	<p><u>Requisitos:</u></p> <p>El postor debe acreditar un monto facturado acumulado equivalente a S/22,772,740.77 (Veintidós Millones Setecientos Setenta y Dos Mil Setecientos Cuarenta con 77/100 soles), en la ejecución de obras similares, durante los 10 años anteriores a la fecha de la presentación de ofertas que se computarán desde la suscripción del acta de recepción de obra.</p> <p>Se considerará obra similar a EJECUCIÓN DE OBRAS DE MEJORAMIENTO Y/O AMPLIACIÓN DE SEGURIDAD CIUDADANA</p> <p><u>Acreditación:</u></p> <p>La experiencia del postor se acreditará con copia simple de: (i) contratos y sus respectivas actas de recepción de obra; (ii) contratos y sus respectivas resoluciones de liquidación; o (iii) contratos y sus respectivas constancias de prestación o cualquier otra documentación²¹ de la cual se desprenda fehacientemente que la obra fue concluida, así como el monto total que implicó su ejecución; correspondientes a un máximo de veinte (20) contrataciones.</p> <p>En los casos que se acredite experiencia adquirida en consorcio, debe presentarse la promesa de consorcio o el contrato de consorcio del cual se desprenda fehacientemente el porcentaje de las obligaciones que se asumió en el contrato presentado; de lo contrario, no se computará la experiencia proveniente de dicho contrato.</p> <p>Asimismo, cuando se presenten contratos derivados de procesos de selección convocados antes del 20.09.2012, la calificación se ceñirá al método descrito en la Directiva "Participación de Proveedores en Consorcio en las Contrataciones del Estado", debiendo presumirse que el porcentaje de las obligaciones equivale al porcentaje de participación de la promesa de consorcio o del contrato de consorcio. En caso que en dichos documentos no se consigne el porcentaje de participación se presumirá que las obligaciones se ejecutaron en partes iguales.</p> <p>Si el titular de la experiencia no es el postor, consignar si dicha experiencia corresponde a la matriz en caso que el postor sea sucursal, o fue transmitida por reorganización societaria, debiendo acompañar la documentación sustentatoria correspondiente.</p> <p>Si el postor acredita experiencia de otra persona jurídica como consecuencia de una reorganización societaria, debe presentar adicionalmente el Anexo N° 9.</p> <p>Cuando los contratos presentados se encuentren expresados en moneda extranjera, debe indicarse el tipo de cambio venta publicado por la Superintendencia de Banca, Seguros y AFP correspondiente a la fecha de suscripción.</p> <p>Sin perjuicio de lo anterior, los postores deben llenar y presentar el Anexo N° 10 referido a la experiencia del postor en la especialidad.</p> <div>Importante <i>En el caso de consorcios, la calificación de la experiencia se realiza conforme a la Directiva "Participación de Proveedores en Consorcio en las Contrataciones del Estado".</i></div>

Importante

²¹ De acuerdo con la **Opinión N° 185-2017/DTN** "cualquier otra documentación", se entiende como tal a todo documento emitido por la Entidad contratante con ocasión de la ejecución de la obra que cumpla con demostrar de manera indubitable aquello que se acredita, por ejemplo, mediante las resoluciones de liquidación de obra, las actas de recepción de conformidad, entre otros.



- *Si como resultado de una consulta u observación corresponde precisarse o ajustarse el requerimiento, se solicita la autorización del área usuaria y se pone de conocimiento de tal hecho a la dependencia que aprobó el expediente de contratación, de conformidad con el numeral 72.3 del artículo 72 del Reglamento.*
- *Los requisitos de calificación determinan si los postores cuentan con las capacidades necesarias para ejecutar el contrato, lo que debe ser acreditado documentalmente, y no mediante declaración jurada.*



CAPÍTULO IV FACTORES DE EVALUACIÓN

La evaluación se realiza sobre la base de cien (100) puntos.

Para determinar la oferta con el mejor puntaje y el orden de prelación de las ofertas, se considera lo siguiente:

FACTOR DE EVALUACIÓN	PUNTAJE / METODOLOGÍA PARA SU ASIGNACIÓN
A. PRECIO	
<p><u>Evaluación:</u></p> <p>Se evaluará considerando el precio ofertado por el postor.</p> <p><u>Acreditación:</u></p> <p>Se acreditará mediante el documento que contiene el precio de la oferta (Anexo N° 6).</p>	<p>La evaluación consistirá en otorgar el máximo puntaje a la oferta de precio más bajo y se otorga a las demás ofertas puntajes inversamente proporcionales a sus respectivos precios, según la siguiente fórmula:</p> $P_i = \frac{O_m \times PMP}{O_i}$ <p>I = Oferta Pi = Puntaje de la oferta a evaluar Oi = Precio i Om = Precio de la oferta más baja PMP = Puntaje máximo del precio</p> <p>93²² puntos</p>

OTROS FACTORES DE EVALUACIÓN	7 puntos ²³
B. SOSTENIBILIDAD AMBIENTAL Y SOCIAL	
<p><u>Evaluación:</u></p> <p>Se evaluará que el postor cuente con una (1) práctica de sostenibilidad ambiental o social</p> <p>En caso que el postor se presente en consorcio, cada uno de sus integrantes, debe acreditar alguna de las prácticas de sostenibilidad ambiental o social para obtener el puntaje.</p>	<p>(Máximo 3 puntos)</p> <p>Acredita una (1) de las prácticas de sostenibilidad 3 puntos</p> <p>No acredita ninguna práctica en sostenibilidad 0 puntos</p>
<p>B.1 Práctica:</p> <p>Certificación del sistema de gestión de la seguridad y salud en el trabajo</p> <p><u>Acreditación:</u></p>	

²² De 83 a 100 puntos, en el caso de obras bajo la modalidad de ejecución llave en mano en las que se puede incluir adicionalmente el factor capacitación.

²³ Hasta 17 puntos, en el caso de obras bajo la modalidad de ejecución llave en mano en las que se puede incluir adicionalmente el factor capacitación.



OTROS FACTORES DE EVALUACIÓN	7 puntos ²³
<p>Copia simple del certificado que acredita que se ha implementado un sistema de gestión de seguridad y salud en el trabajo acorde con la norma ISO 45001:2018 o con la Norma Técnica Peruana equivalente (NTP-ISO 45001:2018) o norma que la sustituya, cuyo alcance o campo de aplicación considere [EJECUCION DE OBRAS DE SEGURIDAD CIUDADANA]^{24 25}</p> <p>El certificado debe haber sido emitido por un Organismo de Certificación acreditado para dicho sistema de gestión, ya sea ante el INACAL (antes INDECOPI) u otro organismo acreditador que cuente con reconocimiento internacional.²⁶</p> <p>El referido certificado debe corresponder a la sede, filial u oficina a cargo de la prestación²⁷, y estar vigente²⁸ a la fecha de presentación de ofertas.</p>	
<p>B.2 Práctica:</p> <p>Certificación del sistema de gestión de la responsabilidad social</p> <p><u>Acreditación:</u></p> <p>Copia simple del certificado que acredita que se ha implementado un sistema de gestión de la responsabilidad social acorde con el estándar SA 8000:2014²⁹.</p> <p>El certificado debe haber sido emitido por un Organismo de Certificación acreditado ante el “Social Accountability Accreditation Services” (SAAS).</p> <p>El referido certificado debe corresponder a la sede, filial u oficina a cargo de la prestación³⁰, y estar vigente³¹ a la fecha de presentación de ofertas.</p>	
<p>B.3 Práctica:</p> <p>Certificación del sistema de gestión ambiental.</p> <p><u>Acreditación:</u></p> <p>Copia simple del certificado que acredita que se ha implementado un sistema de gestión ambiental acorde con la norma ISO 14001:2015, o con la Norma Técnica Peruana equivalente (NTP-ISO 14001:2015), cuyo alcance o campo de aplicación considere [EJECUCION DE OBRAS DE SEGURIDAD CIUDADANA]^{32 33}.</p>	

²⁴ Respecto de la definición del alcance o campo de aplicación del certificado, se podrían considerar certificados cuyos alcances involucren el objeto de contratación, tales como “ejecución o construcción de”: obras de edificación, obras civiles, obras viales o de infraestructura vial, obras de saneamiento, obras electromecánicas, obras energéticas, obras de suministro de energía, entre otros.

²⁵ El postor en su oferta podrá acompañar el certificado con documentación complementaria emitida por la misma Entidad certificadora para precisar el alcance de su certificación; la cual debe corresponder a la sede que efectuará la prestación.

²⁶ Sea firmante/signatario del Acuerdo de Reconocimiento Mutuo (MLA) del International Accreditation Forum-IAF (<http://www.iaf.nu>) o del InterAmerican Accreditation Cooperation-IAAC (<http://www.iaac.org.mx>) o del European co-operation for Accreditation-EA (<http://www.european-accreditation.org/>) o del Pacific Accreditation Cooperation-PAC (<http://www.apec-pac.org/>).

²⁷ En el certificado debe estar consignada la dirección exacta de la sede, filial u oficina a cargo de la prestación.

²⁸ Se refiere al periodo de vigencia que señala el certificado presentado.

²⁹ Entre las certificaciones voluntarias más difundidas mundialmente, referidas al desempeño social en aspectos de la responsabilidad social en los lugares de trabajo, se encuentra la correspondiente al estándar SA 8000, propuesto por la Social Accountability International (SAI). La certificación bajo este estándar refiere que una organización ha demostrado mediante una evaluación (Auditoría de Tercera Parte) que cumple con sus requisitos en los siguientes aspectos: Trabajo infantil, trabajo forzoso o bajo coacción, salud y seguridad, libertad de asociación y derecho a la negociación colectiva, discriminación, prácticas disciplinarias, horas de trabajo y remuneración.

³⁰ En el certificado debe estar consignada la dirección exacta de la sede, filial u oficina a cargo de la prestación.

³¹ Se refiere al periodo de vigencia que señala el certificado presentado.

³² Respecto de la definición del alcance o campo de aplicación del certificado, se podrían considerar certificados cuyos alcances involucren el objeto de contratación, tales como “ejecución o construcción de”: obras de edificación, obras civiles, obras viales o de infraestructura vial, obras de saneamiento, obras electromecánicas, obras energéticas, obras de suministro de energía entre otros.

³³ El postor en su oferta podrá acompañar el certificado con documentación complementaria emitida por la misma Entidad certificadora para precisar el alcance de su certificación; la cual debe corresponder a la sede que efectuará la prestación.



OTROS FACTORES DE EVALUACIÓN		7 puntos ²³
<p>El certificado debe haber sido emitido por un Organismo de Certificación acreditado para dicho sistema de gestión, ya sea ante el INACAL (antes INDECOPI) u otro organismo acreditador que cuente con reconocimiento internacional³⁴.</p> <p>El referido certificado debe corresponder a la sede, filial u oficina a cargo de la prestación³⁵, y estar vigente³⁶ a la fecha de presentación de ofertas.</p>		
<p>B.4 Práctica:</p> <p>Responsabilidad hídrica</p> <p><u>Acreditación:</u></p> <p>Copia simple del Certificado Azul emitido por la Autoridad Nacional del Agua que lo reconoce como empresa hídricamente responsable del “Programa Huella Hídrica” (http://www.ana.gob.pe/certificado_azul).</p>		
<p>B.5 Práctica:</p> <p>Certificación del sistema de gestión de la energía</p> <p><u>Acreditación:</u></p> <p>Copia simple del certificado que acredita que se ha implementado un SGE acorde con la norma ISO 50001:2018, o con la Norma Técnica Peruana equivalente (NTP ISO 50001) o norma que la sustituya, cuyo alcance o campo de aplicación considere EJECUCION DE OBRAS DE SEGURIDAD CIUDADANA^{37 38}.</p> <p>El certificado debe haber sido emitido por un Organismo de Certificación acreditado para dicho sistema de gestión, ya sea ante el INACAL (antes INDECOPI) u otro organismo acreditador que cuente con reconocimiento internacional.³⁹</p> <p>El referido certificado debe corresponder a la sede, filial u oficina a cargo de la prestación⁴⁰, y estar vigente⁴¹ a la fecha de presentación de ofertas.</p>		
C. PROTECCIÓN SOCIAL Y DESARROLLO HUMANO		
<p><u>Evaluación:</u></p> <p>Certificación como “Empresa segura, libre de violencia y discriminación contra la mujer”</p> <p><u>Acreditación:</u></p>	<p>(Máximo 2 puntos)</p> <p>Presenta documento que acredita que obtuvo el sello “Empresa segura, libre</p>	

³⁴ Sea firmante/signatario del Acuerdo de Reconocimiento Mutuo (MLA) del International Accreditation Forum-IAF (<http://www.iaf.nu>) o del InterAmerican Accreditation Cooperation-IAAC (<http://www.iaac.org.mx>) o del European co-operation for Accreditation-EA (<http://www.european-accreditation.org/>) o del Pacific Accreditation Cooperation-PAC (<http://www.apec-pac.org/>).

³⁵ En el certificado debe estar consignada la dirección exacta de la sede, filial u oficina a cargo de la prestación.

³⁶ Se refiere al periodo de vigencia que señala el certificado presentado.

³⁷ Respecto de la definición del alcance o campo de aplicación del certificado, se podrían considerar certificados cuyos alcances involucren el objeto de contratación, tales como “ejecución o construcción de”: obras de edificación, obras civiles, obras viales o de infraestructura vial, obras de saneamiento, obras electromecánicas, obras energéticas, obras de suministro de energía, entre otros.

³⁸ El postor en su oferta podrá acompañar el certificado con documentación complementaria emitida por la misma Entidad certificadora para precisar el alcance de su certificación; la cual debe corresponder a la sede que efectuará la prestación.

³⁹ Sea firmante/signatario del Acuerdo de Reconocimiento Mutuo (MLA) del International Accreditation Forum-IAF (<http://www.iaf.nu>) o del InterAmerican Accreditation Cooperation-IAAC (<http://www.iaac.org.mx>) o del European co-operation for Accreditation-EA (<http://www.european-accreditation.org/>) o del Pacific Accreditation Cooperation-PAC (<http://www.apec-pac.org/>).

⁴⁰ En el certificado debe estar consignada la dirección exacta de la sede, filial u oficina a cargo de la prestación.

⁴¹ Se refiere al periodo de vigencia que señala el certificado presentado.



OTROS FACTORES DE EVALUACIÓN	7 puntos ²³
<p>Copia simple del documento del Ministerio de la Mujer y Poblaciones Vulnerables (MIMP) que lo reconoce como una de las empresas que obtuvo la marca de certificación “Empresa segura, libre de violencia y discriminación contra la mujer” en la última edición (https://www.mimp.gob.pe/)</p> <p>En caso que el postor se presente en consorcio, cada uno de sus integrantes, debe acreditar que cuenta con la certificación para obtener el puntaje.</p>	<p>de violencia y discriminación contra la mujer” 2 puntos</p> <p>No presenta documento que acredita que obtuvo el sello “Empresa segura, libre de violencia y discriminación contra la mujer” 0 puntos</p>
D. INTEGRIDAD EN LA CONTRATACIÓN PÚBLICA	
<p><u>Evaluación:</u></p> <p>Se evaluará que el postor cuente con certificación del sistema de gestión antisoborno</p> <p><u>Acreditación:</u></p> <p>Copia simple del certificado que acredita que se ha implementado un sistema de gestión antisoborno acorde con la norma ISO 37001:2016 o con la Norma Técnica Peruana equivalente (NTP-ISO37001:2017).</p> <p>El certificado debe haber sido emitido por un Organismo de Certificación acreditado para dicho sistema de gestión, ya sea ante el INACAL (antes INDECOPI) u otro organismo acreditador que cuente con reconocimiento internacional.⁴²</p> <p>El referido certificado debe corresponder a la sede, filial u oficina a cargo de la prestación⁴³, y estar vigente⁴⁴ a la fecha de presentación de ofertas.</p> <p>En caso que el postor se presente en consorcio, cada uno de sus integrantes, debe acreditar que cuenta con la certificación para obtener el puntaje.</p>	<p>(Máximo 2 puntos)</p> <p>Presenta Certificado ISO 37001 2 puntos</p> <p>No presenta Certificado ISO 37001 0 puntos</p>
PUNTAJE TOTAL	100 puntos⁴⁵

Importante

Los factores de evaluación elaborados por el comité de selección deben ser objetivos y guardan vinculación, razonabilidad y proporcionalidad con el objeto de la contratación. Asimismo, estos no pueden calificar con puntaje el cumplimiento del Expediente Técnico ni los requisitos de calificación.

⁴² Sea firmante/signatario del Acuerdo de Reconocimiento Mutuo (MLA) del International Accreditation Forum-IAF (<http://www.iaf.nu>) o del InterAmerican Accreditation Cooperation-IAAC (<http://www.iaac.org.mx>) o del European co-operation for Accreditation-EA (<http://www.european-accreditation.org/>) o del Pacific Accreditation Cooperation-PAC (<http://www.apec-pac.org/>).

⁴³ En el certificado debe estar consignada la dirección exacta de la sede, filial u oficina a cargo de la prestación.

⁴⁴ Se refiere al periodo de vigencia que señala el certificado presentado.

⁴⁵ Es la suma de los puntajes de todos los factores de evaluación.



CAPÍTULO V PROFORMA DEL CONTRATO

Importante

- *Dependiendo del objeto del contrato, de resultar indispensable, puede incluirse cláusulas adicionales o la adecuación de las propuestas en el presente documento, las que en ningún caso pueden contemplar disposiciones contrarias a la normativa vigente ni a lo señalado en este capítulo.*
- *En el caso de contratación de obras por paquete, se debe suscribir un contrato por cada obra incluida en el paquete.*

Conste por el presente documento, la **CONTRATACIÓN DE LA EJECUCIÓN DE LA OBRA DEL PI: “MEJORAMIENTO Y AMPLIACIÓN DEL SERVICIO DE SEGURIDAD CIUDADANA LOCAL EN MI PERÚ, DISTRITO DE MI PERÚ - PROVINCIA DE CALLAO - DEPARTAMENTO DE CALLAO” – CUI N°2525523**, que celebra de una parte [CONSIGNAR EL NOMBRE DE LA ENTIDAD], en adelante LA ENTIDAD, con RUC N° [.....], con domicilio legal en [.....], representada por [.....], identificado con DNI N° [.....], y de otra parte [.....], con RUC N° [.....], con domicilio legal en [.....], inscrita en la Ficha N° [.....] Asiento N° [.....] del Registro de Personas Jurídicas de la ciudad de [.....], debidamente representado por su Representante Legal, [.....], con DNI N° [.....], según poder inscrito en la Ficha N° [.....], Asiento N° [.....] del Registro de Personas Jurídicas de la ciudad de [.....], a quien en adelante se le denominará EL CONTRATISTA en los términos y condiciones siguientes:

CLÁUSULA PRIMERA: ANTECEDENTES

Con fecha [.....], el comité de selección adjudicó la buena pro de la **LICITACIÓN PÚBLICA N° [CONSIGNAR NOMENCLATURA DEL PROCEDIMIENTO DE SELECCIÓN]** para la contratación de la ejecución de la obra [CONSIGNAR LA DENOMINACIÓN DE LA CONVOCATORIA], a [INDICAR NOMBRE DEL GANADOR DE LA BUENA PRO], cuyos detalles e importe constan en los documentos integrantes del presente contrato.

CLÁUSULA SEGUNDA: OBJETO

El presente contrato tiene por objeto [CONSIGNAR EL OBJETO DE LA CONTRATACIÓN].

CLÁUSULA TERCERA: MONTO CONTRACTUAL

El monto total del presente contrato asciende a [CONSIGNAR MONEDA Y MONTO], que incluye todos los impuestos de Ley.

Este monto comprende el costo de la ejecución de la obra, todos los tributos, seguros, transporte, inspecciones, pruebas y, de ser el caso, los costos laborales conforme a la legislación vigente, así como cualquier otro concepto que pueda tener incidencia sobre la ejecución de la prestación materia del presente contrato.

CLÁUSULA CUARTA: DEL PAGO⁴⁶

LA ENTIDAD se obliga a pagar la contraprestación a EL CONTRATISTA en [INDICAR MONEDA], en periodos de valorización [CONSIGNAR MENSUALES U OTRO TIPO DE PERIODO], conforme a lo previsto en la sección específica de las bases. Asimismo, LA ENTIDAD o EL CONTRATISTA, según corresponda, se obligan a pagar el monto correspondiente al saldo de la liquidación del contrato de obra, en el plazo de [CONSIGNAR PLAZO EN DÍAS] días calendario, computados desde el día siguiente del consentimiento de la liquidación.

En caso de retraso en el pago de las valorizaciones, por razones imputables a LA ENTIDAD, EL CONTRATISTA tiene derecho al reconocimiento de los intereses legales efectivos, de conformidad

⁴⁶ En cada caso concreto, dependiendo de la naturaleza del contrato, podrá adicionarse la información que resulte pertinente a efectos de generar el pago.



con el artículo 39 de la Ley de Contrataciones del Estado y los artículos 1244, 1245 y 1246 del Código Civil. Para tal efecto, se formulará una valorización de intereses y el pago se efectuará en las valorizaciones siguientes.

CLÁUSULA QUINTA: DEL PLAZO DE LA EJECUCIÓN DE LA PRESTACIÓN

El plazo de ejecución del presente contrato es de [.....] días calendario, el mismo que se computa desde el día siguiente de cumplidas las condiciones previstas en el artículo 176 del Reglamento.

CLÁUSULA SEXTA: PARTES INTEGRANTES DEL CONTRATO

El presente contrato está conformado por las bases integradas, la oferta ganadora, así como los documentos derivados del procedimiento de selección que establezcan obligaciones para las partes.

CLÁUSULA SÉTIMA: GARANTÍAS

EL CONTRATISTA entregó al perfeccionamiento del contrato la respectiva garantía incondicional, solidaria, irrevocable, y de realización automática en el país al solo requerimiento, a favor de LA ENTIDAD, por los conceptos, montos y vigencias siguientes:

- De fiel cumplimiento del contrato: [CONSIGNAR EL MONTO], a través de la [INDICAR EL TIPO DE GARANTÍA PRESENTADA] N° [INDICAR NÚMERO DEL DOCUMENTO] emitida por [SEÑALAR EMPRESA QUE LA EMITE]. Monto que es equivalente al diez por ciento (10%) del monto del contrato original, la misma que debe mantenerse vigente hasta el consentimiento de la liquidación final.

En el caso que corresponda, consignar lo siguiente:

- Garantía fiel cumplimiento por prestaciones accesorias: [CONSIGNAR EL MONTO], a través de la [INDICAR EL TIPO DE GARANTÍA PRESENTADA] N° [INDICAR NÚMERO DEL DOCUMENTO] emitida por [SEÑALAR EMPRESA QUE LA EMITE], la misma que debe mantenerse vigente hasta el cumplimiento total de las obligaciones garantizadas.

CLÁUSULA OCTAVA: EJECUCIÓN DE GARANTÍAS POR FALTA DE RENOVACIÓN

LA ENTIDAD puede solicitar la ejecución de las garantías cuando EL CONTRATISTA no las hubiere renovado antes de la fecha de su vencimiento, conforme a lo dispuesto en el literal a) del numeral 155.1 del artículo 155 del Reglamento de la Ley de Contrataciones del Estado.

CLÁUSULA NOVENA: ADELANTO DIRECTO

“LA ENTIDAD otorgará [CONSIGNAR NÚMERO DE ADELANTOS A OTORGARSE] adelantos directos por el [CONSIGNAR PORCENTAJE QUE EN NINGÚN CASO EXCEDAN EN CONJUNTO EL 10% DEL MONTO DEL CONTRATO ORIGINAL] del monto del contrato original.

EL CONTRATISTA debe solicitar formalmente el [CONSIGNAR ADELANTO O PRIMER DESEMBOLSO DEL ADELANTO DIRECTO] dentro de los ocho (8) días siguientes a la suscripción del contrato, adjuntando a su solicitud la garantía por adelantos mediante carta fianza o póliza de caución y el comprobante de pago correspondiente. LA ENTIDAD debe entregar el monto solicitado dentro de los siete (7) días siguientes a la presentación de la solicitud de EL CONTRATISTA.

Asimismo, EL CONTRATISTA debe solicitar la entrega de los demás adelantos directos en [CONSIGNAR EL PLAZO Y OPORTUNIDAD PARA LA SOLICITUD]⁴⁷. La entrega del o los adelantos se realizará en [CONSIGNAR PLAZO Y OPORTUNIDAD].⁴⁸

Vencido el plazo para solicitar el adelanto no procederá la solicitud.

- *Si LA ENTIDAD considera necesario entregar adelantos para materiales e insumos a EL CONTRATISTA, deberá consignar la siguiente cláusula:*

⁴⁷ Indicar el plazo y oportunidad conforme al expediente de contratación.

⁴⁸ Este párrafo solo deberá ser incluido cuando la Entidad prevea la entrega de más de un adelanto directo al contratista.



CLÁUSULA DÉCIMA: ADELANTO PARA MATERIALES E INSUMOS

“LA ENTIDAD otorgará adelantos para materiales e insumos por el [CONSIGNAR PORCENTAJE⁴⁹] del monto del contrato original, conforme al calendario de adquisición de materiales e insumos presentado por EL CONTRATISTA.

La entrega de los adelantos se realizará en un plazo de [CONSIGNAR PLAZO] días calendario previos a la fecha prevista en el calendario de adquisición de materiales e insumos para cada adquisición, con la finalidad que EL CONTRATISTA pueda disponer de los materiales e insumos en la oportunidad prevista en el calendario de avance de obra valorizado. Para tal efecto, EL CONTRATISTA debe solicitar la entrega del adelanto en un plazo de [CONSIGNAR PLAZO] días calendario anteriores al inicio del plazo antes mencionado, adjuntando a su solicitud la garantía por adelantos mediante carta fianza o póliza de caución y el comprobante de pago respectivo.

La primera solicitud de EL CONTRATISTA debe realizarse una vez iniciado el plazo de ejecución de la obra. No procede el otorgamiento del adelanto para materiales e insumos en los casos en que las solicitudes correspondientes sean realizadas con posterioridad a las fechas señaladas en el calendario de adquisición de materiales e insumos.

CLÁUSULA UNDÉCIMA: CONFORMIDAD DE LA OBRA

La conformidad de la obra será dada con la suscripción del Acta de Recepción de Obra.

CLÁUSULA DUODÉCIMA: DECLARACIÓN JURADA DEL CONTRATISTA

EL CONTRATISTA declara bajo juramento que se compromete a cumplir las obligaciones derivadas del presente contrato, bajo sanción de quedar inhabilitado para contratar con el Estado en caso de incumplimiento.

CLÁUSULA DÉCIMA TERCERA: ASIGNACIÓN DE RIESGOS DEL CONTRATO DE OBRA

SEGÚN: ANEXO 14 GESTION DE RIESGOS

CLÁUSULA DÉCIMA CUARTA: RESPONSABILIDAD POR VICIOS OCULTOS

Ni la suscripción del Acta de Recepción de Obra, ni el consentimiento de la liquidación del contrato de obra, enervan el derecho de LA ENTIDAD a reclamar, posteriormente, por defectos o vicios ocultos, conforme a lo dispuesto por los artículos 40 de la Ley de Contrataciones del Estado y 173 de su Reglamento.

El plazo máximo de responsabilidad de EL CONTRATISTA es de [CONSIGNAR TIEMPO EN AÑOS, NO MENOR DE 7 AÑOS] años, contados a partir de la conformidad de la recepción [INDICAR TOTAL O PARCIAL, SEGÚN CORRESPONDA] de la obra.

CLÁUSULA DÉCIMA QUINTA: PENALIDADES

Si EL CONTRATISTA incurre en retraso injustificado en la ejecución de las prestaciones objeto del contrato, LA ENTIDAD le aplica automáticamente una penalidad por mora por cada día de atraso, de acuerdo a la siguiente fórmula:

$$\text{Penalidad Diaria} = \frac{0.10 \times \text{monto vigente}}{F \times \text{plazo vigente en días}}$$

Donde:

F = 0.15 para plazos mayores a sesenta (60) días o;

⁴⁹ De conformidad con el numeral 180.2 del artículo 180 del Reglamento, los adelantos para materiales e insumos, no pueden superar el veinte por ciento (20%) del monto del contrato original, y en el caso de contratos bajo la modalidad de llave en mano, en los que se haya previsto el adelanto para equipamiento y mobiliario, no pueden superar en conjunto dicho porcentaje.



F = 0.40 para plazos menores o iguales a sesenta (60) días.

El retraso se justifica a través de la solicitud de ampliación de plazo debidamente aprobado. Adicionalmente, se considera justificado el retraso y en consecuencia no se aplica penalidad, cuando EL CONTRATISTA acredite, de modo objetivamente sustentado, que el mayor tiempo transcurrido no le resulta imputable. En este último caso la calificación del retraso como justificado por parte de LA ENTIDAD no da lugar al pago de gastos generales ni costos directos de ningún tipo, conforme el numeral 162.5 del artículo 162 del Reglamento de la Ley de Contrataciones del Estado.

Adicionalmente a la penalidad por mora se aplicarán las siguientes penalidades:

Otras penalidades			
N°	Supuesto de aplicación de penalidad	Forma de cálculo	Procedimiento
1	Cuando el personal acreditado permanece menos de sesenta (60) días desde el inicio de su participación en la ejecución del contrato o del íntegro del plazo de ejecución, si este es menor a los sesenta (60) días, de conformidad con las disposiciones establecidas en el numeral 190.2 del artículo 190 del Reglamento.	LA MITAD DE UNA UNIDAD IMPOSITIVA TRIBUTARIA (0.5 UIT) por cada día de ausencia del personal en obra en el plazo previsto.	Según informe del del Supervisor de obra
2	En caso el contratista incumpla con su obligación de ejecutar la prestación con el personal acreditado o debidamente sustituido.	LA MITAD DE UNA UNIDAD IMPOSITIVA TRIBUTARIA (0.5 UIT) por cada día de ausencia del personal en obra.	Según informe del del Supervisor de obra

3	Si el contratista o su personal, no permite el acceso al cuaderno de obra al SUPERVISOR DE LA OBRA, impidiéndole anotar las ocurrencias.	Cinco por mil (5/1000) del monto de la valorización del periodo por cada día de dicho impedimento.	Según informe del Supervisor de obra
4	En caso culmine la relación contractual entre el contratista y el personal ofertado y la Entidad no haya aprobado la sustitución del personal por no cumplir con la experiencia y calificaciones requeridas.	50% de 1 UIT por cada día de ausencia del personal en obra.	Según informe del Supervisor de obra
5	SEGURIDAD DE OBRA Y SEÑALIZACION Cuando el contratista no cuenta con los dispositivos de seguridad en la obra tanto peatonal o vehicular incumpliendo las normas, además de las señalizaciones solicitadas por la Entidad.	20% de 1 UIT por cada día de incumplimiento	Según informe del Supervisor de Obra
6	INDUMENTARIA E IMPLEMENTACION DE PROTECCION PERSONAL Cuando el contratista no cumpla con dotar a su personal de los elementos de seguridad o permita el ingreso de personal en obra sin los elementos e implementos de seguridad.	20% de 1 UIT por cada trabajador por cada día	Según informe del Supervisor de Obras
7	CALIDAD DE LOS MATERIALES Cuando el contratista ingrese materiales a la obra sin la autorización del supervisor.	20% de 1 UIT por cada vez que ocurra	Según informe del Supervisor de Obra

Importante

De haberse previsto otras penalidades a las previstas, incluir los supuestos de aplicación de penalidad, la forma de cálculo de la penalidad para cada supuesto y el procedimiento mediante el cual se verifica el supuesto a penalizar, conforme el artículo 163 del Reglamento de la Ley de Contrataciones del Estado.

Estas penalidades se deducen de las valorizaciones o en la liquidación final, según corresponda; o si fuera necesario, se cobra del monto resultante de la ejecución de la garantía de fiel cumplimiento.



La penalidad por mora y las otras penalidades pueden alcanzar cada una un monto máximo equivalente al diez por ciento (10%) del monto del contrato vigente, o de ser el caso, del ítem que debió ejecutarse.

Cuando se llegue a cubrir el monto máximo de la penalidad por mora o el monto máximo para otras penalidades, LA ENTIDAD puede resolver el contrato por incumplimiento.

CLÁUSULA DÉCIMA SEXTA: RESOLUCIÓN DEL CONTRATO

Cualquiera de las partes puede resolver el contrato, de conformidad con el numeral 32.3 del artículo 32 y artículo 36 de la Ley de Contrataciones del Estado, y el artículo 164 de su Reglamento. De darse el caso, LA ENTIDAD procederá de acuerdo a lo establecido en los artículos 165 y 207 del Reglamento de la Ley de Contrataciones del Estado.

CLÁUSULA DÉCIMA SÉTIMA: RESPONSABILIDAD DE LAS PARTES

Cuando se resuelva el contrato por causas imputables a algunas de las partes, se debe resarcir los daños y perjuicios ocasionados, a través de la indemnización correspondiente. Ello no obsta la aplicación de las sanciones administrativas, penales y pecuniarias a que dicho incumplimiento diere lugar, en el caso que éstas correspondan.

Lo señalado precedentemente no exime a ninguna de las partes del cumplimiento de las demás obligaciones previstas en el presente contrato.

CLÁUSULA DÉCIMA OCTAVA: ANTICORRUPCIÓN

EL CONTRATISTA declara y garantiza no haber, directa o indirectamente, o tratándose de una persona jurídica a través de sus socios, integrantes de los órganos de administración, apoderados, representantes legales, funcionarios, asesores o personas vinculadas a las que se refiere el artículo 7 del Reglamento de la Ley de Contrataciones del Estado, ofrecido, negociado o efectuado, cualquier pago o, en general, cualquier beneficio o incentivo ilegal en relación al contrato.

Asimismo, el CONTRATISTA se obliga a conducirse en todo momento, durante la ejecución del contrato, con honestidad, probidad, veracidad e integridad y de no cometer actos ilegales o de corrupción, directa o indirectamente o a través de sus socios, accionistas, participacionistas, integrantes de los órganos de administración, apoderados, representantes legales, funcionarios, asesores y personas vinculadas a las que se refiere el artículo 7 del Reglamento de la Ley de Contrataciones del Estado.

Además, EL CONTRATISTA se compromete a i) comunicar a las autoridades competentes, de manera directa y oportuna, cualquier acto o conducta ilícita o corrupta de la que tuviera conocimiento; y ii) adoptar medidas técnicas, organizativas y/o de personal apropiadas para evitar los referidos actos o prácticas.

Finalmente, EL CONTRATISTA se compromete a no colocar a los funcionarios públicos con los que deba interactuar, en situaciones reñidas con la ética. En tal sentido, reconoce y acepta la prohibición de ofrecerles a éstos cualquier tipo de obsequio, donación, beneficio y/o gratificación, ya sea de bienes o servicios, cualquiera sea la finalidad con la que se lo haga.

CLÁUSULA DÉCIMA NOVENA: MARCO LEGAL DEL CONTRATO

Sólo en lo no previsto en este contrato, en la Ley de Contrataciones del Estado y su Reglamento, en las directivas que emita el OSCE y demás normativa especial que resulte aplicable, serán de aplicación supletoria las disposiciones pertinentes del Código Civil vigente, cuando corresponda, y demás normas de derecho privado.

CLÁUSULA VIGÉSIMA: SOLUCIÓN DE CONTROVERSIAS⁵⁰

⁵⁰ De acuerdo con el numeral 225.3 del artículo 225 del Reglamento, las partes pueden recurrir al arbitraje ad hoc cuando las controversias deriven de procedimientos de selección cuyo valor referencial sea menor o igual a cinco millones con 00/100 soles (S/ 5 000 000,00).



Las controversias que surjan entre las partes durante la ejecución del contrato se resuelven mediante conciliación o arbitraje, según el acuerdo de las partes.

Cualquiera de las partes tiene derecho a iniciar el arbitraje a fin de resolver dichas controversias dentro del plazo de caducidad previsto en la Ley de Contrataciones del Estado y su Reglamento.

Facultativamente, cualquiera de las partes tiene el derecho a solicitar una conciliación dentro del plazo de caducidad correspondiente, según lo señalado en el artículo 224 del Reglamento de la Ley de Contrataciones del Estado, sin perjuicio de recurrir al arbitraje, en caso no se llegue a un acuerdo entre ambas partes o se llegue a un acuerdo parcial. Las controversias sobre nulidad del contrato solo pueden ser sometidas a arbitraje.

El Laudo arbitral emitido es inapelable, definitivo y obligatorio para las partes desde el momento de su notificación, según lo previsto en el numeral 45.21 del artículo 45 de la Ley de Contrataciones del Estado.

CLÁUSULA VIGÉSIMA PRIMERA: JUNTA DE RESOLUCIÓN DE DISPUTAS

Las partes acuerdan para la solución de las controversias derivadas del presente Contrato de Obra conformar una Junta de Resolución de Disputas (en adelante, la JRD) de acuerdo a las disposiciones de la Ley de Contrataciones del Estado, su Reglamento y las directivas que emita OSCE al respecto (en adelante, las "Normas Aplicables a la JRD"); encargando su organización y administración al [DENOMINACIÓN O RAZÓN SOCIAL DEL CENTRO DE ADMINISTRACIÓN DESIGNADO POR LAS PARTES AL CUAL ENCARGAN LA ORGANIZACIÓN DE LA JRD].

La JRD estará compuesta por [TRES (3) MIEMBROS / UN (1) MIEMBRO], los/el cual/es será/n designado/s conforme a las Normas Aplicables a la JRD.

Todas las controversias generadas entre las partes con ocasión al presente Contrato de Obra deben ser sometidas, en primer lugar, a la decisión de la JRD de conformidad con las Normas Aplicables a las JRD.

La decisión que emita la JRD es vinculante y, por tanto, de inmediato y obligatorio cumplimiento para las partes conforme a lo establecido en las Normas Aplicables a la JRD. El incumplimiento de la decisión otorga a la parte afectada la potestad de resolver el contrato, previo aviso requiriendo el cumplimiento.

En caso alguna de las Partes no esté de acuerdo con la decisión emitida por la JRD, podrá someter la controversia a arbitraje conforme a lo establecido en las Normas Aplicables a la JRD. Las Partes acuerdan que es condición obligatoria para el inicio del arbitraje el haber concluido de modo previo el procedimiento ante la JRD.

Si una Parte no manifiesta su disconformidad con una decisión emitida por la JRD en el plazo previsto en las Normas Aplicables a las JRD, entonces dicha decisión adquiere el carácter de definitiva y no podrá ser sometida a arbitraje. Si una Parte manifiesta su disconformidad con una decisión emitida por la JRD en el plazo previsto en las Normas Aplicables a las JRD, pero no inicia el arbitraje respectivo en el plazo previsto en dichas Normas, aquella adquiere la calidad de definitiva.

CLÁUSULA VIGÉSIMA SEGUNDA: FACULTAD DE ELEVAR A ESCRITURA PÚBLICA

Cualquiera de las partes puede elevar el presente contrato a Escritura Pública corriendo con todos los gastos que demande esta formalidad.

CLÁUSULA VIGÉSIMA TERCERA: DOMICILIO PARA EFECTOS DE LA EJECUCIÓN CONTRACTUAL

Las partes declaran el siguiente domicilio para efecto de las notificaciones que se realicen durante la ejecución del presente contrato:

DOMICILIO DE LA ENTIDAD: [.....]

DOMICILIO DEL CONTRATISTA: [CONSIGNAR EL DOMICILIO SEÑALADO POR EL POSTOR GANADOR DE LA BUENA PRO AL PRESENTAR LOS REQUISITOS PARA EL PERFECCIONAMIENTO DEL CONTRATO]

La variación del domicilio aquí declarado de alguna de las partes debe ser comunicada a la otra



parte, formalmente y por escrito, con una anticipación no menor de quince (15) días calendario.

De acuerdo con las bases integradas, la oferta y las disposiciones del presente contrato, las partes lo firman por duplicado en señal de conformidad en la ciudad de [.....] al [CONSIGNAR FECHA].

“LA ENTIDAD”

“EL CONTRATISTA”

Importante

Este documento puede firmarse digitalmente si ambas partes cuentan con firma digital, según la Ley N° 27269, Ley de Firmas y Certificados Digitales⁵¹.

⁵¹ Para mayor información sobre la normativa de firmas y certificados digitales ingresar a: <https://www.indecopi.gob.pe/web/firmas-digitales/firmar-y-certificados-digitales>



CAPÍTULO VI CONSTANCIA DE PRESTACIÓN DE EJECUCIÓN DE OBRA

De conformidad con el artículo 169 del Reglamento, se deja expresa constancia de la culminación de la prestación derivada del contrato mencionado en el numeral 3 del presente documento.

1	DATOS DEL DOCUMENTO	Número del documento			
		Fecha de emisión del documento			
2	DATOS DEL CONTRATISTA	Nombre, denominación o razón social			
		RUC			
		EN CASO EL CONTRATISTA SEA UN CONSORCIO, ADEMÁS SE DEBERÁ REGISTRAR LA SIGUIENTE INFORMACIÓN:			
		Nombre o razón social del integrante del consorcio	RUC	%	Descripción de las obligaciones
3	DATOS DEL CONTRATO	Número del contrato			
		Tipo y número del procedimiento de selección			
		Descripción del objeto del contrato			
		Fecha de suscripción del contrato			
		Monto del contrato			
4	DATOS DE LA OBRA	Denominación de la obra			
		Ubicación de la obra (Región, Provincia y Distrito)			
		Nombres y apellidos del Supervisor de la Obra			
		Plazo de ejecución de la obra	Plazo original	días calendario	
			Ampliación(es) de plazo	días calendario	
			Total plazo	días calendario	
			Fecha de culminación de la obra		
			Fecha de recepción de la obra		
			Fecha de liquidación de la obra		
		Monto de la obra	Número de adicionales de obra		
			Monto total de los adicionales		
			Número de deductivos		
Monto total de los deductivos					
Monto total de la obra (sólo componente de obra)					



GOBIERNO REGIONAL DEL CALLAO
LICITACION PUBLICA N°012-2024-GRC-CS-1 – Bases Integradas

5	APLICACIÓN DE PENALIDADES	Monto de las penalidades por mora				
		Monto de otras penalidades				
		Monto total de las penalidades aplicadas				
6	SOLUCIÓN DE CONTROVERSIAS DEL CONTRATO	Junta de Resolución de Disputas	Si		No	
		Arbitraje	Si		No	
		N° de arbitrajes				
7	DATOS DE LA ENTIDAD	Nombre de la Entidad				
		RUC de la Entidad				
		Nombres y apellidos del funcionario que emite la constancia				
		Cargo que ocupa en la Entidad				
		Teléfono de contacto				
8						
	NOMBRE, FIRMA Y SELLO DEL FUNCIONARIO COMPETENTE					



ANEXOS



ANEXO N° 1

DECLARACIÓN JURADA DE DATOS DEL POSTOR

Señores

COMITÉ DE SELECCIÓN

LICITACIÓN PÚBLICA N°012-2024-GRC-CS-1

Presente.-

El que se suscribe, [.....], postor y/o Representante Legal de [CONSIGNAR EN CASO DE SER PERSONA JURÍDICA], identificado con [CONSIGNAR TIPO DE DOCUMENTO DE IDENTIDAD] N° [CONSIGNAR NÚMERO DE DOCUMENTO DE IDENTIDAD], con poder inscrito en la localidad de [CONSIGNAR EN CASO DE SER PERSONA JURÍDICA] en la Ficha N° [CONSIGNAR EN CASO DE SER PERSONA JURÍDICA] Asiento N° [CONSIGNAR EN CASO DE SER PERSONA JURÍDICA], **DECLARO BAJO JURAMENTO** que la siguiente información se sujeta a la verdad:

Nombre, Denominación o Razón Social :			
Domicilio Legal :			
RUC :	Teléfono(s) :		
Correo electrónico :			

Autorización de notificación por correo electrónico:

Autorizo que se notifiquen al correo electrónico indicado las siguientes actuaciones:

1. Solicitud de reducción de la oferta económica.
2. Solicitud de subsanación de los requisitos para perfeccionar el contrato.
3. Solicitud para presentar los documentos para perfeccionar el contrato, según orden de prelación, de conformidad con lo previsto en el artículo 141 del Reglamento.
4. Respuesta a la solicitud de acceso al expediente de contratación.

Asimismo, me comprometo a remitir la confirmación de recepción, en el plazo máximo de dos (2) días hábiles de recibida la comunicación.

[CONSIGNAR CIUDAD Y FECHA]

.....
Firma, Nombres y Apellidos del postor o Representante legal, según corresponda

Importante

La notificación dirigida a la dirección de correo electrónico consignada se entenderá válidamente efectuada cuando la Entidad reciba acuse de recepción.



Importante

Cuando se trate de consorcios, la declaración jurada es la siguiente:

ANEXO N° 1

DECLARACIÓN JURADA DE DATOS DEL POSTOR

Señores

COMITÉ DE SELECCIÓN

LICITACIÓN PÚBLICA N°012-2024-GRC-CS-1

El que se suscribe, [.....], representante común del consorcio [CONSIGNAR EL NOMBRE DEL CONSORCIO], identificado con [CONSIGNAR TIPO DE DOCUMENTO DE IDENTIDAD] N° [CONSIGNAR NÚMERO DE DOCUMENTO DE IDENTIDAD], **DECLARO BAJO JURAMENTO** que la siguiente información se sujeta a la verdad:

Datos del consorciado 1			
Nombre, Denominación o Razón Social :			
Domicilio Legal :			
RUC :	Teléfono(s) :		
Correo electrónico :			

Datos del consorciado 2			
Nombre, Denominación o Razón Social :			
Domicilio Legal :			
RUC :	Teléfono(s) :		
Correo electrónico :			

Datos del consorciado ...			
Nombre, Denominación o Razón Social :			
Domicilio Legal :			
RUC :	Teléfono(s) :		
Correo electrónico :			

Autorización de notificación por correo electrónico:

Correo electrónico del consorcio:

Autorizo que se notifiquen al correo electrónico indicado las siguientes actuaciones:

1. Solicitud de reducción de la oferta económica.
2. Solicitud de subsanación de los requisitos para perfeccionar el contrato.
3. Solicitud para presentar los documentos para perfeccionar el contrato, según orden de prelación, de conformidad con lo previsto en el artículo 141 del Reglamento.
4. Respuesta a la solicitud de acceso al expediente de contratación.

Asimismo, me comprometo a remitir la confirmación de recepción, en el plazo máximo de dos (2) días hábiles de recibida la comunicación.

[CONSIGNAR CIUDAD Y FECHA]

.....
**Firma, Nombres y Apellidos del representante
común del consorcio**

Importante

La notificación dirigida a la dirección de correo electrónico consignada se entenderá válidamente efectuada cuando la Entidad reciba acuse de recepción.



ANEXO N° 2

DECLARACIÓN JURADA
(ART. 52 DEL REGLAMENTO DE LA LEY DE CONTRATACIONES DEL ESTADO)

Señores
COMITÉ DE SELECCIÓN
LICITACIÓN PÚBLICA N°012-2024-GRC-CS-1

Mediante el presente el suscrito, postor y/o Representante Legal de [CONSIGNAR EN CASO DE SER PERSONA JURÍDICA], declaro bajo juramento:

- i. No haber incurrido y me obligo a no incurrir en actos de corrupción, así como a respetar el principio de integridad.
- ii. No tener impedimento para postular en el procedimiento de selección ni para contratar con el Estado, conforme al artículo 11 de la Ley de Contrataciones del Estado.
- iii. Conocer las sanciones contenidas en la Ley de Contrataciones del Estado y su Reglamento, así como las disposiciones aplicables de la Ley N° 27444, Ley del Procedimiento Administrativo General.
- iv. Participar en el presente proceso de contratación en forma independiente sin mediar consulta, comunicación, acuerdo, arreglo o convenio con ningún proveedor; y, conocer las disposiciones del Decreto Legislativo N° 1034, Decreto Legislativo que aprueba la Ley de Represión de Conductas Anticompetitivas.
- v. Conocer, aceptar y someterme a las bases, condiciones y reglas del procedimiento de selección.
- vi. Ser responsable de la veracidad de los documentos e información que presento en el presente procedimiento de selección.
- vii. Comprometerme a mantener la oferta presentada durante el procedimiento de selección y a perfeccionar el contrato, en caso de resultar favorecido con la buena pro.

[CONSIGNAR CIUDAD Y FECHA]

.....
**Firma, Nombres y Apellidos del postor o
Representante legal, según corresponda**

Importante

En el caso de consorcios, cada integrante debe presentar esta declaración jurada, salvo que sea presentada por el representante común del consorcio.



ANEXO N° 3

DECLARACIÓN JURADA DE CUMPLIMIENTO DEL EXPEDIENTE TÉCNICO

Señores

COMITÉ DE SELECCIÓN

LICITACIÓN PÚBLICA N°012-2024-GRC-CS-1

Es grato dirigirme a usted, para hacer de su conocimiento que luego de haber examinado las bases y demás documentos del procedimiento de la referencia y, conociendo todos los alcances y las condiciones detalladas en dichos documentos, el postor que suscribe ofrece la ejecución de la obra [CONSIGNAR EL OBJETO DE LA CONVOCATORIA], de conformidad con el respectivo Expediente Técnico y las demás condiciones que se indican en el numeral 3.1 del Capítulo III de la sección específica de las bases y los documentos del procedimiento.

[CONSIGNAR CIUDAD Y FECHA]

.....
**Firma, Nombres y Apellidos del postor o
Representante legal o común, según corresponda**



ANEXO N° 4

DECLARACIÓN JURADA DE PLAZO DE EJECUCIÓN DE LA OBRA

Señores

COMITÉ DE SELECCIÓN
LICITACIÓN PÚBLICA N°012-2024-GRC-CS-1

Mediante el presente, con pleno conocimiento de las condiciones que se exigen en las bases del procedimiento de la referencia, me comprometo a ejecutar la obra [CONSIGNAR LA DENOMINACIÓN DE LA CONVOCATORIA] en el plazo de [CONSIGNAR EL PLAZO OFERTADO, EL CUAL DEBE SER EXPRESADO EN DÍAS CALENDARIO] días calendario.

[CONSIGNAR CIUDAD Y FECHA]

.....
Firma, Nombres y Apellidos del postor o
Representante legal o común, según corresponda

Importante para la Entidad

- Cuando en el expediente de contratación establezca que la obra debe ejecutarse bajo la modalidad de ejecución llave en mano, considerar lo siguiente, según corresponda.

“Mediante el presente, con pleno conocimiento de las condiciones que se exigen en las bases del procedimiento de la referencia, me comprometo a ejecutar la obra [CONSIGNAR LA DENOMINACIÓN DE LA CONVOCATORIA], su equipamiento, mobiliario y montaje hasta la puesta en servicio, en el plazo de [CONSIGNAR EL PLAZO OFERTADO, EL CUAL DEBE ESTAR EXPRESADO EN DÍAS CALENDARIO] días calendario”⁵²

“Mediante el presente, con pleno conocimiento de las condiciones que se exigen en las bases del procedimiento de la referencia, me comprometo a ejecutar la obra [CONSIGNAR LA DENOMINACIÓN DE LA CONVOCATORIA], su equipamiento, mobiliario y montaje hasta la puesta en servicio, en el plazo de [CONSIGNAR EL PLAZO OFERTADO, EL CUAL DEBE ESTAR EXPRESADO EN DÍAS CALENDARIO] días calendario, y la ejecución de la operación asistida de la obra en el plazo de [CONSIGNAR EL PLAZO OFERTADO DE LA PRESTACIÓN ASISTIDA DE LA OBRA, EL CUAL DEBE ESTAR EXPRESADO EN DÍAS CALENDARIO] días calendario.”⁵³

Incluir las disposiciones, según corresponda. Una vez culminada la elaboración de las bases, las notas que no se incorporen deben ser eliminadas

⁵² Este párrafo debe ser incluido en el caso de obras que se ejecuten bajo la modalidad de ejecución llave en mano que no incluya operación asistida.

⁵³ Este párrafo debe ser incluido en el caso de obras que se ejecuten bajo la modalidad de ejecución llave en mano que incluya operación asistida.



ANEXO N° 5

PROMESA DE CONSORCIO

(Sólo para el caso en que un consorcio se presente como postor)

Señores

COMITÉ DE SELECCIÓN

LICITACIÓN PÚBLICA N°012-2024-GRC-CS-1

Los suscritos declaramos expresamente que hemos convenido en forma irrevocable, durante el lapso que dure el procedimiento de selección, para presentar una oferta conjunta a la **LICITACIÓN PÚBLICA N° [CONSIGNAR NOMENCLATURA DEL PROCEDIMIENTO]**.

Asimismo, en caso de obtener la buena pro, nos comprometemos a formalizar el contrato de consorcio, de conformidad con lo establecido por el artículo 140 del Reglamento de la Ley de Contrataciones del Estado, bajo las siguientes condiciones:

a) Integrantes del consorcio

1. [NOMBRE, DENOMINACIÓN O RAZÓN SOCIAL DEL CONSORCIADO 1].
2. [NOMBRE, DENOMINACIÓN O RAZÓN SOCIAL DEL CONSORCIADO 2].

b) Designamos a [CONSIGNAR NOMBRES Y APELLIDOS DEL REPRESENTANTE COMÚN], identificado con [CONSIGNAR TIPO DE DOCUMENTO DE IDENTIDAD] N° [CONSIGNAR NÚMERO DE DOCUMENTO DE IDENTIDAD], como representante común del consorcio para efectos de participar en todos los actos referidos al procedimiento de selección, suscripción y ejecución del contrato correspondiente con [CONSIGNAR NOMBRE DE LA ENTIDAD].

Asimismo, declaramos que el representante común del consorcio no se encuentra impedido, inhabilitado ni suspendido para contratar con el Estado.

c) Fijamos nuestro domicilio legal común en [.....].

d) Las obligaciones que corresponden a cada uno de los integrantes del consorcio son las siguientes:

1. OBLIGACIONES DE [NOMBRE, DENOMINACIÓN O RAZÓN SOCIAL DEL CONSORCIADO 1] [%]⁵⁴

[DESCRIBIR LAS OBLIGACIONES DEL CONSORCIADO 1]

2. OBLIGACIONES DE [NOMBRE, DENOMINACIÓN O RAZÓN SOCIAL DEL CONSORCIADO 2] [%]⁵⁵

[DESCRIBIR LAS OBLIGACIONES DEL CONSORCIADO 2]

TOTAL OBLIGACIONES 100%⁵⁶

[CONSIGNAR CIUDAD Y FECHA]

⁵⁴ Consignar únicamente el porcentaje total de las obligaciones, el cual debe ser expresado en número entero, sin decimales.

⁵⁵ Consignar únicamente el porcentaje total de las obligaciones, el cual debe ser expresado en número entero, sin decimales.

⁵⁶ Este porcentaje corresponde a la sumatoria de los porcentajes de las obligaciones de cada uno de los integrantes del consorcio.



.....
Consortiado 1
Nombres, apellidos y firma del Consortiado 1
o de su Representante Legal
Tipo y N° de Documento de Identidad

.....
Consortiado 2
Nombres, apellidos y firma del Consortiado 2
o de su Representante Legal
Tipo y N° de Documento de Identidad

Importante

De conformidad con el artículo 52 del Reglamento, las firmas de los integrantes del consorcio deben ser legalizadas.



Importante para la Entidad

En caso de la contratación de la ejecución de una obra bajo el sistema a suma alzada incluir el siguiente anexo:

Esta nota deberá ser eliminada una vez culminada la elaboración de las bases

ANEXO N° 6

PRECIO DE LA OFERTA

ÍTEM N° [INDICAR NÚMERO]

Señores
COMITÉ DE SELECCIÓN
LICITACIÓN PÚBLICA N°012-2024-GRC-CS-1

Presente.-

Es grato dirigirme a usted, para hacer de su conocimiento que, de acuerdo con las bases, mi oferta es la siguiente:

CONCEPTO	PRECIO TOTAL
TOTAL	

El precio de la oferta [CONSIGNAR LA MONEDA DE LA CONVOCATORIA] incluye todos los tributos, seguros, transporte, inspecciones, pruebas y, de ser el caso, los costos laborales conforme a la legislación vigente, así como cualquier otro concepto que pueda tener incidencia sobre el costo de la obra a ejecutar; excepto la de aquellos postores que gocen de alguna exoneración legal, no incluirán en el precio de su oferta los tributos respectivos.

[CONSIGNAR CIUDAD Y FECHA]

.....
Firma, Nombres y Apellidos del postor o
Representante legal o común, según corresponda

Importante

- El postor debe adjuntar el desagregado de partidas que sustenta su oferta, tal como se muestra de manera referencial en el siguiente ejemplo:*

N° ITEM	PARTIDA	UNIDAD	METRADO	PU	SUB TOTAL
1	Total costo directo (A)				
2	Gastos generales				



GOBIERNO REGIONAL DEL CALLAO
LICITACION PUBLICA N°012-2024-GRC-CS-1 – Bases Integradas

2.1	Gastos fijos	
2.2	Gastos variables	
	Total gastos generales (B)	
3	Utilidad (C)	
	SUBTOTAL (A+B+C)	
4	IGV ⁵⁷	
5	Monto total de la oferta	

- *En caso que el postor reduzca su oferta, según lo previsto en el artículo 68 del Reglamento, debe presentar nuevamente este Anexo.*
- *El postor que goce de alguna exoneración legal, debe indicar que su oferta no incluye el tributo materia de la exoneración, debiendo incluir el siguiente texto:
“Mi oferta no incluye [CONSIGNAR EL TRIBUTO MATERIA DE LA EXONERACIÓN]”.*
- *De ser el caso, el análisis de precios unitarios y el detalle de los gastos generales fijos y variables no se presentan en la oferta, sino para el perfeccionamiento del contrato.*

⁵⁷ Para el cálculo del IGV, aplica el redondeo previsto en la Resolución de Superintendencia SUNAT N° 025-2000/SUNAT o norma que la reemplace. En ese sentido, el porcentaje se calcula considerando dos (2) decimales. Para efectos del redondeo
i) Si el primer decimal siguiente es inferior a cinco (5), el valor permanecerá igual, suprimiéndose los decimales posteriores
y ii) Si el primer decimal siguiente es igual o superior a cinco (5), el valor será incrementado en un centésimo.



ANEXO N° 9

**DECLARACIÓN JURADA
(NUMERAL 49.4 DEL ARTÍCULO 49 DEL REGLAMENTO)**

Señores
COMITÉ DE SELECCIÓN
LICITACIÓN PÚBLICA N°012-2024-GRC-CS-1

Presente.-

Mediante el presente el suscrito, postor y/o Representante Legal de [CONSIGNAR EN CASO DE SER PERSONA JURÍDICA], declaro que la experiencia que acredito de la empresa [CONSIGNAR LA DENOMINACIÓN DE LA PERSONA JURÍDICA] como consecuencia de una reorganización societaria, no se encuentra en el supuesto establecido en el numeral 49.4 del artículo 49 del Reglamento.

[CONSIGNAR CIUDAD Y FECHA]

.....
**Firma, Nombres y Apellidos del postor o
Representante legal, según corresponda**

Importante

A efectos de cautelar la veracidad de esta declaración, el postor puede verificar la información de la Relación de Proveedores Sancionados por el Tribunal de Contrataciones del Estado con Sanción Vigente en <http://portal.osce.gob.pe/rnp/content/relación-de-proveedores-sancionados>.

También le asiste dicha facultad al órgano encargado de las contrataciones o al órgano de la Entidad al que se le haya asignado la función de verificación de la oferta presentada por el postor ganador de la buena pro.

ANEXO N° 10

EXPERIENCIA DEL POSTOR EN LA ESPECIALIDAD

Señores
COMITÉ DE SELECCIÓN
LICITACIÓN PÚBLICA N°012-2024-GRC-CS-1

Presente.-

Mediante el presente, el suscrito detalla lo siguiente como EXPERIENCIA EN OBRAS SIMILARES:

Nº	CLIENTE	OBJETO DEL CONTRATO	Nº CONTRATO	FECHA DEL CONTRATO ⁵⁸	FECHA DE RECEPCIÓN DE LA OBRA	EXPERIENCIA PROVENIENTE ⁵⁹ DE:	MONEDA	IMPORTE ⁶⁰	TIPO DE CAMBIO VENTA ⁶¹	MONTO FACTURADO ACUMULADO ⁶²
1										
2										
3										
4										
5										

⁵⁸ Se refiere a la fecha de suscripción del contrato.

⁵⁹ Si el titular de la experiencia no es el postor, consignar si dicha experiencia corresponde a la matriz en caso que el postor sea sucursal, o fue transmitida por reorganización societaria, debiendo acompañar la documentación sustentatoria correspondiente. Al respecto, según la Opinión N° 216-2017/DTN “Considerando que la sociedad matriz y la sucursal constituyen la misma persona jurídica, la sucursal puede acreditar como suya la experiencia de su matriz”. Del mismo modo, según lo previsto en la Opinión N° 010-2013/DTN, “... en una operación de reorganización societaria que comprende tanto una fusión como una escisión, la sociedad resultante podrá acreditar como suya la experiencia de la sociedad incorporada o absorbida, que se extingue producto de la fusión; asimismo, si en virtud de la escisión se transfiere un bloque patrimonial consistente en una línea de negocio completa, la sociedad resultante podrá acreditar como suya la experiencia de la sociedad escindida, correspondiente a la línea de negocio transmitida. De esta manera, la sociedad resultante podrá emplear la experiencia transmitida, como consecuencia de la reorganización societaria antes descrita, en los futuros procesos de selección en los que participe”.

⁶⁰ Se refiere al monto del contrato ejecutado incluido adicionales y reducciones, de ser el caso.

⁶¹ El tipo de cambio venta debe corresponder al publicado por la SBS correspondiente a la fecha de suscripción del contrato.

⁶² Consignar en la moneda establecida para el valor referencial.

[CONSIGNAR NOMBRE DE LA ENTIDAD]
[CONSIGNAR NOMENCLATURA DEL PROCEDIMIENTO]

Nº	CLIENTE	OBJETO DEL CONTRATO	Nº CONTRATO	FECHA DEL CONTRATO ⁵⁸	FECHA DE RECEPCIÓN DE LA OBRA	EXPERIENCIA PROVENIENTE ⁵⁹ DE:	MONEDA	IMPORTE ⁶⁰	TIPO DE CAMBIO VENTA ⁶¹	MONTO FACTURADO ACUMULADO ⁶²
6										
7										
8										
9										
10										
TOTAL										

[CONSIGNAR CIUDAD Y FECHA]

.....
Firma, Nombres y Apellidos del postor o
Representante legal o común, según corresponda



ANEXO N° 12

AUTORIZACIÓN DE NOTIFICACIÓN DE LA DECISIÓN DE LA ENTIDAD SOBRE LA
SOLICITUD DE AMPLIACIÓN DE PLAZO MEDIANTE MEDIOS ELECTRÓNICOS DE
COMUNICACIÓN

(DOCUMENTO A PRESENTAR EN EL PERFECCIONAMIENTO DEL CONTRATO)

Señores

COMITÉ DE SELECCIÓN

LICITACIÓN PÚBLICA N° [CONSIGNAR NOMENCLATURA DEL PROCEDIMIENTO]

Presente.-

El que se suscribe, [.....], postor adjudicado y/o Representante Legal de [CONSIGNAR EN CASO DE SER PERSONA JURÍDICA], identificado con [CONSIGNAR TIPO DE DOCUMENTO DE IDENTIDAD] N° [CONSIGNAR NÚMERO DE DOCUMENTO DE IDENTIDAD], autorizo que durante la ejecución del contrato se me notifique al correo electrónico [INDICAR EL CORREO ELECTRÓNICO] lo siguiente:

✓ Notificación de la decisión de la Entidad respecto a la solicitud de ampliación de plazo.

[CONSIGNAR CIUDAD Y FECHA]

.....
**Firma, Nombres y Apellidos del postor o
Representante legal o común, según
corresponda**

Importante

La notificación de la decisión de la Entidad respecto a la solicitud de ampliación de plazo se efectúa por medios electrónicos de comunicación, siempre que se cuente con la autorización correspondiente y sea posible obtener un acuse de recibo a través del mecanismo utilizado.



ANEXO N°13 – REQUERIMIENTO DEL ÁREA USUARIA



Firmado digitalmente por CAYAS
MEDINA Jorge Luis FAU
20505703554 soft
Motivo: Doy V° B°
Fecha: 19.12.2024 18:14:55 -05:00

GOBIERNO REGIONAL DEL CALLAO

GERENCIA REGIONAL DE DEFENSA NACIONAL,
DEFENSA CIVIL Y SEGURIDAD CIUDADANA

UNIDAD EJECUTORA DE INVERSIONES

TERMINOS DE REFERENCIA CONTRATACIÓN DEL SERVICIO DE EJECUCIÓN DE OBRA:

“MEJORAMIENTO Y AMPLIACIÓN DEL
SERVICIO DE SEGURIDAD CIUDADANA
LOCAL EN MI PERÚ, DISTRITO DE MI
PERÚ - PROVINCIA DE CALLAO –
DEPARTAMENTO DE CALLAO” con
CÓDIGO ÚNICO DE INVERSIÓN N°
2525523

CALLAO – 2024

1. GENERALES

1.1 DENOMINACIÓN DE LA CONTRATACIÓN

EJECUCIÓN DE LA OBRA DENOMINADA: **"MEJORAMIENTO Y AMPLIACIÓN DEL SERVICIO DE SEGURIDAD CIUDADANA LOCAL EN MI PERÚ, DISTRITO DE MI PERÚ - PROVINCIA DE CALLAO - DEPARTAMENTO DE CALLAO"**

1.2 NOMBRE DE LA OBRA

EJECUCIÓN DE LA OBRA DENOMINADA: **"MEJORAMIENTO Y AMPLIACIÓN DEL SERVICIO DE SEGURIDAD CIUDADANA LOCAL EN MI PERÚ, DISTRITO DE MI PERÚ - PROVINCIA DE CALLAO - DEPARTAMENTO DE CALLAO"** CON CUI N° **2525523**

1.3 FINALIDAD PUBLICA

El presente procedimiento de selección, permitirá al Gobierno Regional de Callao la ejecución de la obra: **"MEJORAMIENTO Y AMPLIACIÓN DEL SERVICIO DE SEGURIDAD CIUDADANA LOCAL EN MI PERÚ, DISTRITO DE MI PERÚ - PROVINCIA DE CALLAO - DEPARTAMENTO DE CALLAO"** con CUI N° **252553**, cumpliendo con los trabajos relativos a la obra pública según el Expediente Técnico aprobado y la normatividad aplicable para proporcionar infraestructura, que tiene por finalidad mejorar la calidad de vida de los pobladores beneficiados, con los centros de monitoreo de seguridad ciudadana, y con ello generar mejoras socioeconómicas en la población del distrito.

1.4 ANTECEDENES

En los últimos años la delincuencia en Mi Perú ha ido aumentando, de acuerdo a los cuadros estadísticos proporcionados por el Ministerio Público, Poder Judicial y la Comisaría PNP; el distrito registra un alto índice de violencia familiar entendida a esta figura delictiva como aquello que se ejecuta contra la voluntad de una persona, de un comportamiento deliberado que se puede ocasionar daños físicos y psicológicos, teniendo en consideración esta grave amenaza a la tranquilidad y paz social de las familias, es por ello que proponen campañas de difusión con el propósito de sensibilizar a la población sobre la problemática social emergente. De igual manera es preciso resaltar del accionar delincuencia, de acuerdo a los cuadros estadísticos de la Comisaría, en sus modalidades de robo y hurto, con la finalidad de contrarrestar estas figuras delictivas, se viene desarrollando el patrullaje por sector, realizado por la División de Serenazgo, estableciendo mecanismos de coordinación y cooperación activa en la Comisaría PNP en bienestar del distrito. Asimismo, se ha considerado la inseguridad ciudadana, el problema de los conductores de moto taxis informales que causan molestias al inferir el tráfico y fomentar el desorden público.

La ejecución de este proyecto supone un trabajo de nexo entre la población, el sistema legal y los funcionarios oficiales del orden; y a la vez una manera de promover y desarrollar una reforma, en los comités y entidades encargadas de guardar el orden y brindar seguridad a la población, consolidando cada una de sus organizaciones. Es por ello que ante el aumento de los hechos delictivos y de violencia en algunas zonas, es necesario fortalecer el sistema de seguridad ciudadana.

1.5 OBJETIVOS DE LA CONTRATACIÓN

1.5.1 OBJETIVO GENERAL

El objetivo general del proyecto es brindar adecuada infraestructura para la Seguridad Ciudadana en el distrito de Mi Perú, en las que permita realizar las diferentes actividades que contempla este proyecto. El sistema de video vigilancia tendrá un área de influencia dentro del distrito cubriendo puntos determinados y validados por la Gerencia de Seguridad Ciudadana. La infraestructura que corresponde al Centro de Operaciones

de Seguridad Ciudadana (COSC) se ubica en el cruce de la Av. Huaura con Av. Ayacucho.

1.5.2 OBJETIVO ESPECIFICO

- ✓ Disponer de ambientes adecuados para realizar el servicio de video vigilancia para seguridad ciudadana.
- ✓ Contar con el equipamiento tecnológico para brindar el servicio de video vigilancia tales como equipos informáticos, redes, cámaras de video vigilancia y conectividad con fibra óptica.
- ✓ Contar con unidades vehiculares para el patrullaje, y accesorios e indumentaria para el personal de serenazgo.

1.6 DECLARATORIA DE VIABILIDAD

- a. NOMBRE DEL PI
MEJORAMIENTO Y AMPLIACIÓN DEL SERVICIO DE SEGURIDAD CIUDADANA LOCAL EN MI PERÚ, DISTRITO DE MI PERÚ - PROVINCIA DE CALLAO –DEPARTAMENTO DE CALLAO
- b. CÓDIGO IDEA
163578
- c. CODIGO ÚNICO DE INVERSIÓN
2525523
- d. NIVEL DE LOS ESTUDIOS DE PREINVERSIÓN
PERFIL
- e. FECHA DE VIABILIDAD
10/09/2021
- f. APROBACIÓN DE ACTUALIZACIÓN DE EXPEDIENTE TÉCNICO
 - ✓ RGR N° 001-2024-GRDNDCYSC de fecha 05 de agosto de 2024
 - ✓ RGR N° 003-2024-GRDNDCYSC - Incorporar y modificar la RGR N° 001-2024-GRC-GRDNDCYSC de fecha 19 de agosto de 2024

1.7 NORMATIVA ESPECIFICA

- ✓ Ley de Contrataciones del Estado y su Reglamento y sus Modificatorias vigentes.
- ✓ Ley N° 27444, Ley del Procedimiento Administrativo General.
- ✓ Ley N° 29783, de Seguridad y Salud en el Trabajo y su Reglamento aprobado mediante Decreto Supremo N° 005-2012-TR.
- ✓ Ley de Presupuesto del Sector Público para el Año Fiscal 2024.
- ✓ Según Decreto Supremo N° 350-2015-EF, de la Ley N° 30225 que aprueba el Reglamento de la Ley de Contrataciones del Estado N° 350-2015, y sus modificatorias.
- ✓ Directivas del Organismo Supervisor de las Contrataciones del Estado (OSCE).
- ✓ Ley N° 27806, Ley de Transparencia y de Acceso a la información Pública.
- ✓ Toda la demás normativa específica aplicable para la correcta ejecución de la obra.

2. TERMINOS DE REFERENCIA

2.1 ALCANCES Y DESCRIPCIÓN DE LA OBRA

Ejecutar la obra de acuerdo con el Expediente Técnico aprobado por la ENTIDAD y las Partidas de las metas y alcances a ejecutar:

COSTO DEL PROYECTO:

N°	COMPONENTES		COSTOS
1	COMPONENTE N° 01	Suficiente y Adecuada Infraestructura	3,052,532.45
2	COMPONENTE N° 02	Suficiente y Adecuado Equipamiento	11,747,522.56
3	COMPONENTE N° 03	Suficiente Mobiliario	128,098.50
4	COMPONENTE N° 05	Suficiente Conocimiento del Personal de la Unidad Productora, de las Juntas Vecinales de Seguridad Ciudadana y de la Población	54,835.00
COSTO DIRECTO			14,982,988.51
GASTOS GENERALES (5.989%) *			897,331.18
UTILIDADES (6%)			898,979.31
SUBTOTAL			16,779,299.00
IGV 18%			3,020,273.82
COSTO DE EJECUCIÓN			19,799,572.82
5	COMPONENTE N° 04	Suficientes Unidades Móviles	2,973,167.95
COSTO TOTAL DE EJECUCIÓN DE OBRA			22,772,740.77

* Monto de Liquidación se encuentra incluido en los Gastos Generales del Proyecto de Inversión.

2.1.1 PARTIDAS A EJECUTAR

Las partidas que ejecutará el postor ganador se encuentran plasmadas en el expediente técnico aprobado debiendo realizar la ejecución acorde a los lineamientos estipulados en el mismo.

2.1.2 RESUMEN DE METRADOS SEGÚN PARTIDAS A EJECUTAR

El resumen de metrados que ejecutará el postor ganador se encuentra plasmado en el expediente técnico aprobado debiendo realizar la ejecución acorde a los lineamientos estipulados en el mismo.

2.1.3 SISTEMA DE CONTRATACIÓN

SUMA ALZADA

2.1.4 MODALIDAD DE EJECUCIÓN CONTRACTUAL

POR CONTRATA O CONTRATACIÓN INDIRECTA

2.1.5 RECURSOS PARA PROVEER POR EL CONTRATISTA

Todos los recursos necesarios y estipulados en el expediente técnico para la correcta ejecución de la obra.

- ✓ Materiales.
- ✓ Mano de obra.
- ✓ Equipos.
- ✓ Maquinaria.

2.1.6 RECURSOS, INFORMACIÓN Y FACILIDADES A SER ENTREGADOS POR EL GOBIERNO REGIONAL DEL CALLAO

- ✓ Entrega del terreno.
La Entidad realizará la entrega del terreno dentro de los plazos establecidos en la Ley de Contrataciones del Estado.
- ✓ Documentos para la ejecución.
La Entidad pondrá a disposición del contratista un juego del expediente técnico completo, así como los demás documentos necesarios para la ejecución de inicio de las obras, en CDs y medio físico. Sin embargo, el contratista podrá obtener copias adicionales contra el pago respectivo.

2.1.7 REGLAMENTOS TECNICOS, NORMAS BACTERIOLOGICAS Y/O SANITARIAS NACIONALES

Todos los estipulados en el expediente técnico y las aplicables para la ejecución de obras.

2.1.8 SEGUROS

Todo el personal del Contratista incluido los profesionales, previo al inicio de sus labores, deberá contar con su respectiva póliza de seguros contra todo riesgo y deberá portar y utilizar en todo momento su vestimenta o uniforme de trabajo, así como su equipo de protección personal (EPP).

2.1.9 NORMAS TÉCNICAS

El Contratista debe conocer y cumplir estrictamente:

- a) Todas las leyes, reglamentos y ordenanzas que, en cualquier forma, estén relacionadas con la ejecución de los trabajos.
En caso de existir divergencias entre estos TDR y las leyes, normas o reglamentos, es obligación del Contratista poner en conocimiento del Supervisor o Inspector esta situación, previa a la realización de los trabajos, a fin de que éste determine la acción a seguir.
- b) Todas las normas técnicas y prescripciones de los presentes documentos referentes a materiales y trabajos. Los daños y/o problemas causados por infracciones a este punto, corren por cuenta del Contratista y deberán ser reparados por éste sin derecho a pago alguno.
- c) El Contratista tendrá a su cargo la confección de toda la documentación que fuera necesaria y su tramitación respectiva ante los Entes que pudieran tener jurisdicción sobre el sitio de obra.
- d) Todas las normas laborales y las de seguridad e higiene ocupacional.

Cumplir con la Normas y Códigos Considerados en el Expediente Técnico.

2.1.10 IMPACTO AMBIENTAL

El Contratista deberá identificar y utilizar a su costo, botaderos autorizados para colocar los residuos de materiales que por efecto de la obra se genere, evitando en lo posible el impacto negativo con el medio ambiente.

El Contratista tiene la obligación de velar por la conservación del Medio Ambiente, para lo cual deberá cumplir con todas las provisiones correspondientes.

El Contratista deberá asumir su responsabilidad por las infracciones que pudiera cometer, contra la legislación relacionada con la preservación del medio ambiente.

La identificación y valuación de impactos ambientales es parte fundamental del presente proyecto, pues constituyen la base para la elaboración del plan de manejo ambiental, el cual se plantearán las medidas que permitirán prevenir, mitigar o corregir los impactos ambientales negativos y la potenciación de los impactos positivos, para la conservación y protección del medio ambiente, por cuanto el postor presentara en su oferta documento de compromiso de elaborar el plan de manejo ambiental las medidas de seguridad deben abarcar desde las labores de difusión de los desvíos hasta dos avisos preventivos en el sitio de la obra.

2.1.11 PRESTACIONES ACCESORIAS A LA PRESTACIÓN PRINCIPAL

a. OPERACIÓN

No Aplica

b. MANTENIMIENTO

No Aplica

2.1.12 PERSONAL REQUERIDO

a. PERSONAL CLAVE

Profesional	CAN T.	Cargo y/o Responsabilidad	Requisito Mínimo/Experiencia
Ingeniero Electrónico o Ingeniero de Telecomunicaciones o Ingeniero de Sistemas o Ingeniero Civil	01	Residente de Obra: Profesional que estará encargado de la implementación, puesta en funcionamiento y gestión operativa del proyecto, para lo cual deberá acreditar necesariamente todos los requerimientos siguientes vinculados al proyecto	COLEGIADO Y HABILITADO: Perfil mínimo que deberá ser acreditado con documentación de los centros de estudios académicos que sustenten fehacientemente el perfil requerido, así como la experiencia. Ingeniero electrónico o de telecomunicaciones, o de sistemas, o civil; colegiado y habilitado para el ejercicio de la profesión. TIEMPO DE EXPERIENCIA MÍNIMA: Acreditar experiencia mínima de 02 años como Ing. Residente de obra y/o Supervisor de obra y/o jefe de Supervisión de obra y/o Inspector de Obra y/o Coordinador de Obra y/o jefe de Proyecto en la ejecución y/o supervisión de Obras de Seguridad Ciudadana y/o Centro de Datos que se computa desde la colegiatura.
Ingeniero Electrónico o Ingeniero Telecomunicaciones o ingeniero de Sistemas.	01	Especialista en Videovigilancia: Profesional que estará encargado de la implementación, puesta en funcionamiento y gestión operativa de los sistemas de videovigilancia, sistemas de grabación y sistemas de visualización (videowalls).	COLEGIADO Y HABILITADO: Perfil mínimo que deberá ser acreditado con documentación de los centros de estudios, que sustenten fehacientemente el perfil requerido, así como la experiencia. Ingeniero electrónico o de telecomunicaciones, o de sistemas; colegiado y habilitado para el ejercicio de la profesión. TIEMPO DE EXPERIENCIA MÍNIMA: Acreditar experiencia mínima de 02 años como Especialista en Video Vigilancia y/o Especialista en CCTV y/o Especialista Tecnológico en la ejecución y/o supervisión de Obras en general, que se computa desde la colegiatura.
Ingeniero Electrónico o Ingeniero de Telecomunicaciones o Ingeniero de Sistemas	01	Especialista en fibra Óptica: Personal técnico que asistirá en la implementación, puesta en funcionamiento y gestión operativa de la red de fibra óptica y red de cableado estructurado, y de la puesta en funcionamiento del sistema de radio comunicación, para lo cual deberá acreditar necesariamente todos los requerimientos siguientes vinculados al proyecto	COLEGIADO Y HABILITADO: Perfil mínimo que deberá ser acreditado con documentación de los centros de estudios académicos, que sustenten fehacientemente el perfil requerido, así como la experiencia. Ingeniero electrónico o de telecomunicaciones, o de sistemas; colegiado y habilitado para el ejercicio de la profesión. TIEMPO DE EXPERIENCIA MÍNIMA: Acreditar experiencia mínima de 03 años como Especialista en Planta Externa y/o Fibra Óptica y/o Especialista Tecnológico en la ejecución y/o supervisión de Obras en general, que se computa desde la colegiatura.
Ingeniero Civil	01	ESPECIALISTA EN CONSTRUCCIÓN CIVIL: Profesional que estará encargado de la implementación, puesta en funcionamiento y gestión operativa de la construcción y/o remodelación de la central de monitoreo (C.M) de seguridad ciudadana, para lo cual deberá acreditar necesariamente todos los requerimientos siguientes vinculados al proyecto.	COLEGIADO Y HABILITADO: Perfil mínimo que deberá ser acreditado con documentación de los centros de estudios académicos, que sustenten fehacientemente el perfil requerido, así como la experiencia. Ingeniero civil, colegiado y habilitado para el ejercicio de la profesión. TIEMPO DE EXPERIENCIA MÍNIMA: Acreditar experiencia mínima de 03 años como Especialista Estructural y/o Especialista Civil y/o Ingeniero Civil en la ejecución y/o supervisión de Obras en general, que se computa desde la colegiatura.
Arquitecto	01	ESPECIALISTA ARQUITECTONICO:	COLEGIADO Y HABILITADO:

Profesional	CAN T.	Cargo y/o Responsabilidad	Requisito Mínimo/Experiencia
		Profesional que estará encargado en diseño arquitectónico en la ejecución del central de monitoreo (C.M) de seguridad ciudadana para lo cual deberá acreditar necesariamente todos los requerimientos.	Perfil mínimo que deberá ser acreditado con documentación de los centros de estudios académicos, que sustenten fehacientemente el perfil requerido, así como la experiencia. Arquitecto colegiado y habilitado para el ejercicio de la profesión. TIEMPO DE EXPERIENCIA MINIMA: Acreditar experiencia mínima de 02 años como Especialista en Arquitectura y/o Arquitecto y/o Especialista en diseño arquitectónico en la ejecución y/o supervisión de Obras en general, que se computa desde la colegiatura.
Ingeniero Civil o Ingeniero de Higiene y Seguridad o Ingeniero Industrial o Ingeniero Ambiental	01	ESPECIALISTA DE SEGURIDAD Y SALUD EN EL TRABAJO Profesional que estará encargado en seguridad y salud en la ejecución del central de monitoreo (C.M) de seguridad ciudadana para lo cual deberá acreditar necesariamente todos los requerimientos.	COLEGIADO Y HABILITADO: Perfil mínimo que deberá ser acreditado con documentación de los centros de estudios académicos, que sustenten fehacientemente el perfil requerido, así como la experiencia. Ingeniero Civil o Ingeniero de Higiene y Seguridad o Ingeniero Industrial o Ingeniero Ambiental con colegiado y habilitado para el ejercicio de la profesión. TIEMPO DE EXPERIENCIA MINIMA: Acreditar experiencia mínima de 02 años como Especialista en Seguridad y Salud en el Trabajo y/o Especialista en Seguridad y/o Supervisor en Seguridad y/o Prevencionista y/o Especialista HSE en la ejecución y/o supervisión de Obras en general, que se computa desde la colegiatura.
Ingeniero Mecánico o Electro-Mecánico ¹	04	ESPECIALISTA EN MECANICA AUTOMOTRIZ Profesional que estará encargado de la evaluación y control de calidad de los vehículos adquiridos del Componente 4, Suficientes Unidades Móviles para lo cual deberá acreditar necesariamente todos los requerimientos.	COLEGIADO Y HABILITADO: Perfil mínimo que deberá ser acreditado con documentación de los centros de estudios académicos, que sustenten fehacientemente el perfil requerido, así como la experiencia. Ingeniero Mecánico o Electromecánico colegiado y habilitado para el ejercicio de la profesión. TIEMPO DE EXPERIENCIA MINIMA: Acreditar experiencia mínima de 02 años como Especialista en Control de Calidad de Vehículos menores en la ejecución y/o supervisión de Obras en general, que se computa desde la colegiatura.

El residente de obra no puede prestar servicios en más de una obra a la vez.

b. PERSONAL DE APOYO

Todo el personal considerado en el desagregado de gastos generales necesarios para la correcta ejecución de la obra.

2.1.13 EQUIPOS REQUERIDOS

a. EQUIPAMIENTO ESTRATEGICO

Ítem	Descripción	Cantidad
1	VIBRADOR DE CONCRETO 4 HP 2.40"	1
2	MEZCLADORA DE CONCRETO 18 HP 11-12 P3	1
3	COMPRESORA NEUMATICA 87 HP 250-330 PCM	1
4	MARTILLO NEUMATICO DE 29 KG	1
5	CAMION VOLQUETE DE 15 m3	1
6	ESTACION TOTAL	1

¹ Modificación a razón a la observación planteada por el participante TECHQUK S.A.C.

7	NIVEL TOPOGRAFICO	1
8	RODILLO LISO VIBRADOR 10.80 HP, 0.80 – 1.10 T	1
9	COMPACTADORA VIBRATORIA TIPO PLANCHA 5.8 HP	1
10	CARGADOR S/LL 125 HP, 2.50 YD3	1
11	SOLDADURA ELECTRICA	1
12	EQUIPO DE SOLDAR	1
13	RETRO EXCAVADORA S/LLANTAS 58 HP, 1.0 YD3	1
14	TRACTOR DE ORUGAS DE 140 – 160 HP	1

b. EQUIPAMIENTO ADICIONAL NO ESTRATEGICO

Todo el equipamiento estipulado en el Expediente Técnico no considerado anteriormente.

2.2 CONDICIONES CONTRACTUALES

2.2.1 LUGAR EJECUCIÓN DE LA OBRA

El presente proyecto se desarrollará en el ámbito del distrito de Mi Perú, provincia del Callao.

UBICACIÓN GEOGRÁFICA DEL DISTRITO DE MI PERÚ

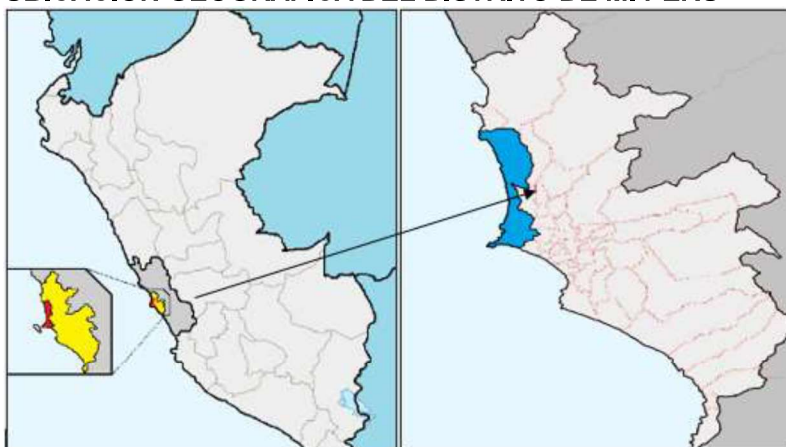

DISTRITO DE MI PERU

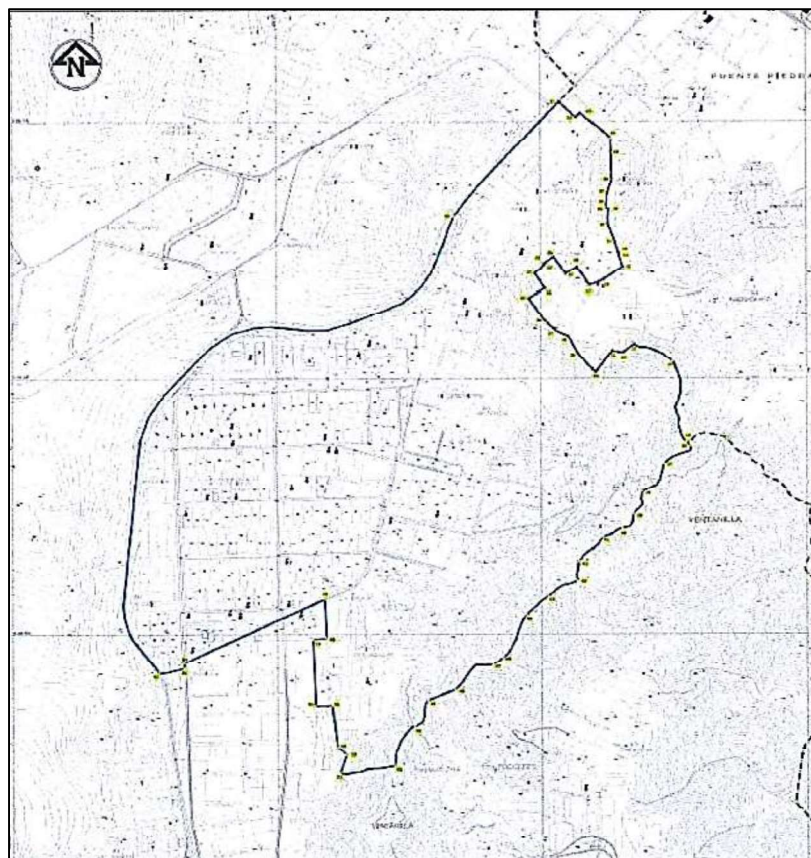

2.2.2 PLAZO DE EJECUCIÓN DE LA OBRA

Se ha programado la ejecución de la obra en 180 días calendarios, el cual incluye la ejecución de obra; que inicia a partir del día siguiente de que se cumplan las condiciones establecidas en el Reglamento.

2.2.3 OTRAS OBLIGACIONES DEL CONTRATISTA

El Proveedor se compromete a cumplir y observar lo establecido en la Ley de Seguridad y Salud en el Trabajo y en su Reglamento; durante la ejecución de las prestaciones de servicios a su cargo; obligándose a implementar, dotar, proveer y/o suministrar a cada uno de sus trabajadores los implementos de seguridad que corresponda de acuerdo al grado y/o nivel de riesgo que pueda evidenciarse en el desarrollo de las actividades propias de la presente contratación; así como garantizar la contratación de los respectivos seguros de acuerdo a la normatividad vigente.

Utilizar el adelanto directo y el adelanto de materiales para la ejecución de la Obra, cuyo propósito es la movilización de equipos, gastos iniciales y adquisición de materiales y todo aquello necesario para una óptima ejecución de la Obra.

El Contratista deberá mantener los profesionales propuestos que participaran en la dirección y ejecución de la obra, debiendo estar siempre a cargo de una persona responsable (Residente de Obra).

El contratista a través del residente de obras deberá atender los requerimientos de la entidad, relacionados con las variaciones económicas y del plazo de ejecución de la obra para tal fin deberá presentar entregables conforme a lo requerido por la entidad y que los plazos oportunos, de tal manera que permitan revertir situaciones que perjudique en el normal desenvolvimiento de los trabajos de la obra.

El supervisor o inspector según corresponda, previa coordinación e información a la entidad, podrá solicitar cambios del personal de contratista en cualquier momento, cuando lo considere conveniente en beneficio del proyecto.

El contratista deberá emplear el personal técnico calificado, obreros especializados y demás personal necesario para la correcta realización de los trabajos.

El Contratista empleará obligatoriamente a los Profesionales propuestos para la Dirección Técnica de la Obra.

El Contratista tiene la obligación de velar por la seguridad de los trabajadores durante la ejecución de todos y cada uno de los trabajos brindando el equipo y material necesario para tal efecto.

Todos los materiales y equipos destinados a la obra, deberán cumplir con las características técnicas exigidas en el Expediente Técnico y se deberán someter a los ensayos necesarios para verificar sus características. Se podrán aceptar otras propiedades o calidades especificadas y/o normas indicadas en el Expediente Técnico que sean similares o equivalentes, mientras que se ajusten a especificaciones y/o normas reconocidas, que aseguren una calidad igual o superior a la indicada y siempre que el Contratista aporte la documentación y demás elementos de juicio que permitan evaluar el cumplimiento de las exigencias establecidas en las Bases y que los cambios propuestos no alteren las especificaciones técnicas de la obra, siempre que este represente una ventaja técnica y económica que lo justifique.

El Supervisor o Inspector de Obra se reserva el derecho de rechazar la lista de materiales propuesta por el Contratista, si estos no concuerdan con lo estipulado en el Expediente Técnico.

Correrán por cuenta del Contratista las muestras de materiales requeridos por el Supervisor.

Asimismo, correrán por cuenta del Contratista las pruebas y ensayos necesarios para verificar la calidad de los materiales y las pruebas de los equipos.

La aprobación de los materiales y/o de los equipos por el Supervisor o Inspector no libera al Contratista de su responsabilidad sobre la calidad de los materiales y/o equipos.

El Contratista deberá, contemplar a su costo cualquier alquiler y/o acondicionamiento temporal que pudiera necesitar.

El contratista deberá implementar las acciones necesarias para el real cumplimiento de la ley de contrataciones del estado y su reglamento, el reglamento nacional de edificaciones, leyes, resoluciones, ordenanzas municipales aplicables a la obra; así como, para el suministro y transporte de materiales y equipos, acciones que se compromete a cumplir y respetar, no teniendo la entidad responsabilidad, pregunté a las reclamaciones a que dieron lugar el contratista por infracción de las mismas.

El contratista deberá cumplir con todas las obligaciones legales y reglamentarias en materia laboral, previsión social y sanitaria, impacto ambiental, higiene y seguridad de la industria de la construcción en el sitio de obra y/u obras provisionales que establezca por motivos de este contrato.

GERENCIA REGIONAL DE DEFENSA NACIONAL, DEFENSA CIVIL Y SEGURIDAD CIUDADANA

El contratista queda obligado a dar cumplimiento a los pedidos y exigencias de la supervisión, que sean solicitados con sujeción al contrato, debiéndole proporcionar a la supervisión las facilidades y/o elementos necesarios, a fin que el seguimiento y control sea en forma satisfactoria, oportuna y eficiente.

El contratista no podrá iniciar la ejecución de la obra, sino ha implementado el cuaderno de obra digital según lo establecido en la Directiva N° 009-2020-OSCE/CD. Con la apertura del cuaderno de obra digital, el contratista se somete al seguimiento y control de la supervisión, en todo lo que se refiere a la obra.

El Contratista deberá dotar a todo el personal de obra con un seguro contra todo riesgo, equipos y herramientas pertinentes para la realización de todos los trabajos, y demás implementos de seguridad propios de la actividad a realizar, debiendo la Supervisión verificar su correcta implementación e impedirá el ingreso a obra del personal que no cumpla con lo referido; siendo este el responsable por los accidentes que puedan ocurrir en obra.

El Contratista presentará a la Supervisión la codificación de cascos por colores según la categoría de cada trabajador y, además, se deberán tener en almacén cascos adicionales para visitantes, que deberán ser de color blanco con la rotulación "Visitante" en la parte frontal.

Se deberá colocar en un lugar visible, en las construcciones provisionales, un listado de teléfonos y direcciones de las Instituciones de auxilio en caso de emergencia, bomberos, así mismo se indicará el centro de asistencia más cercano.

Para trabajos con equipos especiales: soldadoras, equipos de corte, etcétera. Se exigirá que el trabajador use el equipo de protección personal adecuado, tales como lentes o caretas, guantes, mandil de cuero, respiradores contra polvo, etcétera, según corresponda.

El postor es responsable de la documentación que presenta para efectos del presente procedimiento de selección, por cuanto la entidad antes de la suscripción del contrato iniciara el proceso de verificación documentaria con la finalidad de identificar que la documentación presentada se ajuste a la verdad.

La experiencia solicitada al personal propuesto es la mínima, por cuanto queda a criterio del postor ofertar profesionales con mayor capacidad profesional, o nivel de actualización profesional sin que ello represente mayores costos a la entidad.

Las constancias y certificados que se presenten deberán haber sido emitidos por quien corresponda en ejercicio de una facultad expresa aplicado a las instituciones públicas, así como aquellas emitidas por un privado u otro emitido por quien ostente las facultades correspondientes.

Las bases administrativas integradas son las reglas del procedimiento por consiguiente deberán ser en función a ellas que el postor formule su oferta.

Cualquier controversia que surja durante las etapas del procedimiento se resolverá conforme a lo establecido en bases y la Ley.

No se considerarán como válidos para los efectos de calificación y evaluación aquellos documentos que presenten enmendaduras, borrones o resulten ilegibles en tanto no permitan identificar detalles relevantes (Ejem. Fechas, Nombres, Firmas, Objeto, Montos, etc.).

El área de trabajo deberá, siempre, estar libre de todo elemento punzante (clavos, alambres, fierros, etcétera) y de sustancias tales como grasas, aceites u otros que puedan causar accidentes por resbalamientos. Asimismo, se deberán eliminar los conductores de tensión, proteger las instalaciones públicas existentes: agua, desagüe, etcétera.

En forma periódica se deberán realizar charlas de seguridad en la obra.

2.2.4 OTRAS OBLIGACIONES DEL GOBIERNO REGIONAL DEL CALLAO

Coordinar con el supervisor y/o inspector para que la ejecución se lleve de manera correcta al igual que se cumpla todos los términos con el contratista a fin de evitar retrasos y contradicciones que podrían ocurrir durante y después de la ejecución del mismo.

2.2.5 ADELANTO DIRECTO

La Entidad entregará un Adelanto Directo al Contratista hasta por el diez por ciento (10%) del monto del contrato original, para ello, el contratista debe solicitar formalmente el Adelanto Directo dentro de los ocho (08) días siguientes de la suscripción del contrato, adjuntando a su solicitud la garantía por adelantos mediante Carta Fianza y el comprobante de pago correspondiente. La Entidad debe entregar el monto solicitado dentro de los siete (07) días siguientes de la presentación de la solicitud del contratista siempre y cuando ésta cumpla con las condiciones descritas.

Vencido el plazo para solicitar el adelanto no procederá la entrega del mismo.

2.2.6 ADELANTO PARA MATERIALES E INSUMOS

La Entidad otorgará adelantos para materiales e insumos por el 10% del monto del contrato original, conforme al calendario de adquisición de materiales e insumos presentado por el contratista.

La entrega de los adelantos se realizará en un plazo de 08 días calendario previos a la fecha prevista en el calendario de adquisición de materiales e insumos para cada adquisición, con la finalidad que EL CONTRATISTA pueda disponer de los materiales e insumos en la oportunidad prevista en el calendario de avance de obra valorizado. Para tal efecto, EL CONTRATISTA debe solicitar la entrega del adelanto en un plazo de 05 días calendario anteriores al inicio del plazo antes mencionado, adjuntando a su solicitud la garantía por adelantos mediante carta fianza o póliza de caución y el comprobante de pago respectivo.

2.2.7 ADELANTO PARA EQUIPAMIENTO Y MOBILIARIO

“La Entidad otorgará adelantos para equipamiento y mobiliario por el 10% del monto del contrato original, conforme al calendario de adquisición de materiales e insumos que incluye el equipamiento y mobiliario, presentado por el contratista.

La entrega de los adelantos se realizará en un plazo de 08 días calendario previos a la fecha prevista en el calendario de adquisición de materiales e insumos que incluye el equipamiento y mobiliario para cada adquisición, con la finalidad que EL CONTRATISTA pueda disponer del equipamiento y mobiliario en la oportunidad prevista en el calendario de avance de obra valorizado. Para tal efecto, EL CONTRATISTA debe solicitar la entrega del adelanto en un plazo de 05 días calendario anteriores al inicio del plazo antes mencionado, adjuntando a su solicitud la garantía por adelantos mediante carta fianza o póliza de caución y el comprobante de pago respectivo.

2.2.8 SUBCONTRATACIÓN

Se podrán Subcontratar – Partidas durante la ejecución de la obra siempre que sea autorizado por la Entidad. El procedimiento deberá

realizarse conforme a lo establecido en el Art. 147, de la Ley de Contrataciones del Estado y su Reglamento

Se puede subcontratar por un máximo del cuarenta por ciento (40%) del monto del contrato original, salvo prohibición expresa contenida en los documentos del procedimiento de selección o cuando se trate de prestaciones esenciales del contrato vinculadas a los aspectos que determinaron la selección del contratista.

La Entidad aprueba la subcontratación por escrito y de manera previa, dentro de los cinco (5) días hábiles de formulado el pedido. Si transcurrido dicho plazo la Entidad no comunica su respuesta, se considera que el pedido ha sido rechazado.

2.2.9 CONFIDENCIALIDAD

El Contratista se compromete a mantener en reserva absoluta confidencialidad en el manejo de información a la que se tenga acceso y que se encuentre relacionada con la ejecución de la obra, quedando prohibido revelar dicha información a terceros. En tal sentido, el Contratista dará cumplimiento a todas las políticas y estándares definidos por el Gobierno Regional de Callao, en materia de seguridad de la información. Dicha obligación comprende la información que se entrega, como también la que se genera durante la realización de las actividades de ejecución de la obra y la información producida una vez que se haya concluido ella.

2.2.10 MEDIDAS DE CONTROL DURANTE LA EJECUCIÓN CONTRACTUAL

- a. AREAS QUE COORDINARAN CON EL PROVEEDOR
Gerencia Regional de Defensa Nacional, Defensa Civil y Seguridad Ciudadana – Unidad Ejecutora de Inversiones.
- b. RESPONSABLE DE LAS MEDIDAS DE CONTROL
Gerencia Regional de Defensa Nacional, Defensa Civil y Seguridad Ciudadana – Unidad Ejecutora de Inversiones.
- c. AREA QUE BRINDARÁ LA CONFORMIDAD
Gerencia Regional de Defensa Nacional, Defensa Civil y Seguridad Ciudadana previo informe técnico de la Unidad Ejecutora de Inversiones.

2.2.11 FORMA DE PAGO

La forma de pago se hará según lo establecido en la Ley de Contrataciones del Estado con la aprobación o conformidad el supervisor o inspector de obra. El contratista consignará en sus valorizaciones todos los trabajos ejecutados, de acuerdo a las cantidades establecidas en las mediciones.

Las valorizaciones serán mensuales y se presentarán durante los cinco (05) primeros días del mes siguiente a la ejecución de los trabajos en tres (03) ejemplares, acompañadas según el caso por los cómputos métricos resultantes de las mediciones de los trabajos ejecutados hasta la fecha y verificados por el supervisor o inspector según corresponda.

2.2.12 FORMULA POLINOMICA

Se aplicarán las fórmulas polinómicas del expediente técnico aprobado.

2.2.13 OTRAS PENALIDADES APLICABLES

En esta sección adicionalmente a la penalidad por mora se aplicarán las siguientes penalidades:

Penalizaciones		
N°	Supuestos de aplicación de penalidad	Forma de cálculo
		Procedimiento

1	Cuando el personal acreditado permanece menos de treinta (30) días desde el inicio de su participación en la ejecución del contrato o del íntegro del plazo de ejecución, si este es menor a los sesenta (60) días, de conformidad con las disposiciones establecidas en el numeral 190.2 del artículo 190 del Reglamento.	50% de 1 UIT por cada día de ausencia del personal en obra en el plazo previsto.	<i>Según informe del Supervisor de obra</i>
2	En caso el contratista incumpla con su obligación de ejecutar la prestación con el personal acreditado o debidamente sustituido.	50% de 1 UIT por cada día de ausencia del personal en obra.	<i>Según informe del Supervisor de obra</i>
3	Si el contratista o su personal, no permite el acceso al cuaderno de obra al SUPERVISOR DE LA OBRA, impidiéndole anotar las ocurrencias.	Cinco por mil (5/1000) del monto de la valorización del periodo por cada día de dicho impedimento.	<i>Según informe del Supervisor de obra</i>
4	En caso culmine la relación contractual entre el contratista y el personal ofertado y la Entidad no haya aprobado la sustitución del personal por no cumplir con la experiencia y calificaciones requeridas.	50% de 1 UIT por cada día de ausencia del personal en obra.	<i>Según informe del Supervisor de obra</i>
5	SEGURIDAD DE OBRA Y SEÑALIZACION	20% de 1 UIT por cada día de incumplimiento	<i>Según informe del Supervisor de Obra</i>
	Cuando el contratista no cuenta con los dispositivos de seguridad en la obra tanto peatonal o vehicular incumpliendo las normas, además de las señalizaciones solicitadas por la Entidad.		
6	INDUMENTARIA E IMPLEMENTACION DE PROTECCION PERSONAL	20% de 1 UIT por cada trabajador por cada día	<i>Según informe del Supervisor de Obras</i>
	Cuando el contratista no cumpla con dotar a su personal de los elementos de seguridad o permita el ingreso de personal en obra sin los elementos e implementos de seguridad.		
7	CALIDAD DE LOS MATERIALES	20% de 1 UIT por cada vez que ocurra	<i>Según informe del Supervisor de Obra</i>
	Cuando el contratista ingrese materiales a la obra sin la autorización del supervisor.		

Cabe precisar que la penalidad por mora y las otras penalidades pueden alcanzar cada una un monto máximo equivalente al diez por ciento (10%) del monto del contrato vigente.

2.2.14 RESPONSABILIDADES POR VICIOS OCULTOS

El contratista será directo responsable de las consecuencias causadas por deficiencias o negligencia durante la ejecución de la obra, como la afectación a terceros o las propiedades de estos, por responsabilidad civil.

La responsabilidad del contratista por la calidad ofrecida y por los vicios ocultos de la obra ejecutada, será de siete (07) años, contados a partir de la recepción de la obra, de conformidad con la Ley de Contrataciones del Estado.

2.2.15 CONDICIONES DE LOS CONSORCIOS

De acuerdo con el numeral 49.5 del artículo 49 del reglamento, se precisa lo siguiente:

- ✓ El número máximo de consorciados es de 02 Integrantes.
- ✓ El porcentaje mínimo de participación de cada consorciado es de 20%.
- ✓ El porcentaje mínimo de participación en la ejecución del contrato, para el integrante del consorcio que acredite mayor experiencia, es de 80%.

3. REQUISITOS DE CALIFICACIÓN

A	CAPACIDAD TÉCNICA Y PROFESIONAL
----------	--

A.1	CALIFICACIONES DEL PLANTEL PROFESIONAL CLAVE																																			
	FORMACIÓN ACADÉMICA DEL PLANTEL PROFESIONAL CLAVE																																			
	Requisitos:																																			
	<table><tr><th>N°</th><th>Cargo - rol del plantel profesional clave</th><th>Formación académica</th><th>Grado o título profesional</th></tr><tr><td>1</td><td>RESIDENTE DE OBRA</td><td>Ingeniero Electrónico o Ingeniero de Telecomunicaciones o Ingeniero de Sistemas o Ingeniero Civil</td><td>Título Profesional de Ingeniero electrónico o de telecomunicaciones o Sistemas o Civil, colegiado y habilitado para el ejercicio de la profesión</td></tr><tr><td>2</td><td>ESPECIALISTA EN VIDEOVIGILANCIA</td><td>Ingeniero Electrónico o Ingeniero de Telecomunicaciones o ingeniero de Sistemas.</td><td>Título Profesional de Ingeniero electrónico o de telecomunicaciones, colegiado y habilitado para el ejercicio de la profesión.</td></tr><tr><td>3</td><td>ESPECIALISTA EN FIBRA OPTICA</td><td>Ingeniero Electrónico o Ingeniero de Telecomunicaciones o ingeniero de Sistemas.</td><td>Título Profesional de Ingeniero electrónico o de telecomunicaciones, colegiado y habilitado para el ejercicio de la profesión.</td></tr><tr><td>4</td><td>ESPECIALISTA EN CONSTRUCCIÓN CIVIL</td><td>Ingeniero Civil</td><td>Título Profesional de Ingeniero civil, colegiado y habilitado para el ejercicio de la profesión.</td></tr><tr><td>5</td><td>ESPECIALISTA ARQUITECTONICO:</td><td>Arquitecto</td><td>Título Profesional de Arquitecto colegiado y habilitado para el ejercicio de la profesión.</td></tr><tr><td>6</td><td>ESPECIALISTA DE SEGURIDAD Y SALUD EN EL TRABAJO</td><td>Ingeniero Civil o Ingeniero de Higiene y Seguridad o Ingeniero Industrial o Ingeniero Ambiental</td><td>Título Profesional de Ingeniero Civil o Ingeniero de Higiene y Seguridad o Ingeniero Industrial o Ingeniero Ambiental con colegiado y habilitado para el ejercicio de la profesión.</td></tr><tr><td>7²</td><td>ESPECIALISTA EN UNIDADES MOTORIZADAS</td><td>Ingeniero Mecánico o Electro Mecánico</td><td>Título Profesional de Ingeniero Mecánico o Electro Mecánico colegiado y habilitado para el ejercicio de la profesión.</td></tr></table>	N°	Cargo - rol del plantel profesional clave	Formación académica	Grado o título profesional	1	RESIDENTE DE OBRA	Ingeniero Electrónico o Ingeniero de Telecomunicaciones o Ingeniero de Sistemas o Ingeniero Civil	Título Profesional de Ingeniero electrónico o de telecomunicaciones o Sistemas o Civil, colegiado y habilitado para el ejercicio de la profesión	2	ESPECIALISTA EN VIDEOVIGILANCIA	Ingeniero Electrónico o Ingeniero de Telecomunicaciones o ingeniero de Sistemas.	Título Profesional de Ingeniero electrónico o de telecomunicaciones, colegiado y habilitado para el ejercicio de la profesión.	3	ESPECIALISTA EN FIBRA OPTICA	Ingeniero Electrónico o Ingeniero de Telecomunicaciones o ingeniero de Sistemas.	Título Profesional de Ingeniero electrónico o de telecomunicaciones, colegiado y habilitado para el ejercicio de la profesión.	4	ESPECIALISTA EN CONSTRUCCIÓN CIVIL	Ingeniero Civil	Título Profesional de Ingeniero civil, colegiado y habilitado para el ejercicio de la profesión.	5	ESPECIALISTA ARQUITECTONICO:	Arquitecto	Título Profesional de Arquitecto colegiado y habilitado para el ejercicio de la profesión.	6	ESPECIALISTA DE SEGURIDAD Y SALUD EN EL TRABAJO	Ingeniero Civil o Ingeniero de Higiene y Seguridad o Ingeniero Industrial o Ingeniero Ambiental	Título Profesional de Ingeniero Civil o Ingeniero de Higiene y Seguridad o Ingeniero Industrial o Ingeniero Ambiental con colegiado y habilitado para el ejercicio de la profesión.	7 ²	ESPECIALISTA EN UNIDADES MOTORIZADAS	Ingeniero Mecánico o Electro Mecánico	Título Profesional de Ingeniero Mecánico o Electro Mecánico colegiado y habilitado para el ejercicio de la profesión.			
N°	Cargo - rol del plantel profesional clave	Formación académica	Grado o título profesional																																	
1	RESIDENTE DE OBRA	Ingeniero Electrónico o Ingeniero de Telecomunicaciones o Ingeniero de Sistemas o Ingeniero Civil	Título Profesional de Ingeniero electrónico o de telecomunicaciones o Sistemas o Civil, colegiado y habilitado para el ejercicio de la profesión																																	
2	ESPECIALISTA EN VIDEOVIGILANCIA	Ingeniero Electrónico o Ingeniero de Telecomunicaciones o ingeniero de Sistemas.	Título Profesional de Ingeniero electrónico o de telecomunicaciones, colegiado y habilitado para el ejercicio de la profesión.																																	
3	ESPECIALISTA EN FIBRA OPTICA	Ingeniero Electrónico o Ingeniero de Telecomunicaciones o ingeniero de Sistemas.	Título Profesional de Ingeniero electrónico o de telecomunicaciones, colegiado y habilitado para el ejercicio de la profesión.																																	
4	ESPECIALISTA EN CONSTRUCCIÓN CIVIL	Ingeniero Civil	Título Profesional de Ingeniero civil, colegiado y habilitado para el ejercicio de la profesión.																																	
5	ESPECIALISTA ARQUITECTONICO:	Arquitecto	Título Profesional de Arquitecto colegiado y habilitado para el ejercicio de la profesión.																																	
6	ESPECIALISTA DE SEGURIDAD Y SALUD EN EL TRABAJO	Ingeniero Civil o Ingeniero de Higiene y Seguridad o Ingeniero Industrial o Ingeniero Ambiental	Título Profesional de Ingeniero Civil o Ingeniero de Higiene y Seguridad o Ingeniero Industrial o Ingeniero Ambiental con colegiado y habilitado para el ejercicio de la profesión.																																	
7 ²	ESPECIALISTA EN UNIDADES MOTORIZADAS	Ingeniero Mecánico o Electro Mecánico	Título Profesional de Ingeniero Mecánico o Electro Mecánico colegiado y habilitado para el ejercicio de la profesión.																																	
	<p><u>Acreditación:</u> De conformidad con el numeral 49.3 del artículo 49 y el literal e) del numeral 139.1 del artículo 139 del Reglamento este requisito de calificación se acredita para la suscripción del contrato.</p>																																			
	<div><p>Importante</p><ul style="list-style-type: none"><i>El residente de la obra debe cumplir las calificaciones establecidas en el artículo 179 del Reglamento.</i></div>																																			
A.1	EXPERIENCIA DEL PLANTEL PROFESIONAL CLAVE																																			
	Requisitos:																																			
	<table><tr><th>N°</th><th>CARGO</th><th>EXPERIENCIA</th></tr><tr><td>1</td><td>RESIDENTE DE OBRA</td><td>Acreditar experiencia mínima de 02 años como Ing. Residente de obra y/o Supervisor de obra y/o jefe de Supervisión de obra y/o Inspector de Obra y/o Coordinador de Obra y/o jefe de Proyecto en la ejecución y/o supervisión de Obras de Seguridad Ciudadana y/o Centro de Datos, que se computa desde la colegiatura.</td></tr><tr><td>2</td><td>ESPECIALISTA EN VIDEO VIGILANCIA</td><td>Acreditar experiencia mínima de 02 años como Especialista en Video Vigilancia y/o Especialista en CCTV y/o Especialista Tecnológico en la ejecución y/o supervisión de Obras en general, que se computa desde la colegiatura.</td></tr><tr><td>3</td><td>ESPECIALISTA EN FIBRA ÓPTICA</td><td>Acreditar experiencia mínima de 03 años como Especialista en Planta Externa y/o Fibra Óptica y/o Especialista Tecnológico en la ejecución y/o supervisión de Obras en general, que se computa desde la colegiatura.</td></tr><tr><td>4</td><td>INGENIERO CIVIL</td><td>Acreditar experiencia mínima de 03 años como Especialista Estructural y/o Especialista Civil y/o Ingeniero Civil en la ejecución y/o supervisión de Obras en general, que se computa desde la colegiatura.</td></tr><tr><td>5</td><td>ARQUITECTO</td><td>Acreditar experiencia mínima de 02 años como Especialista en Arquitectura y/o Arquitecto y/o Especialista en diseño arquitectónico en la ejecución y/o supervisión de Obras en general, que se computa desde la colegiatura.</td></tr><tr><td>6</td><td>ESPECIALISTA DE SEGURIDAD Y SALUD EN EL TRABAJO</td><td>Acreditar experiencia mínima de 02 años como Especialista en Seguridad y Salud en el Trabajo y/o Especialista en Seguridad y/o Supervisor en Seguridad y/o Prevencionista y/o Especialista HSE en la ejecución y/o supervisión de Obras en general, que se computa desde la colegiatura.</td></tr><tr><td>7</td><td>ESPECIALISTA EN UNIDADES MOTORIZADAS³</td><td>Acreditar experiencia mínima de 02 años como Especialista Especialista en la ejecución y/o supervisión de Obras en general, que se computa desde la colegiatura.</td></tr></table>	N°	CARGO	EXPERIENCIA	1	RESIDENTE DE OBRA	Acreditar experiencia mínima de 02 años como Ing. Residente de obra y/o Supervisor de obra y/o jefe de Supervisión de obra y/o Inspector de Obra y/o Coordinador de Obra y/o jefe de Proyecto en la ejecución y/o supervisión de Obras de Seguridad Ciudadana y/o Centro de Datos, que se computa desde la colegiatura.	2	ESPECIALISTA EN VIDEO VIGILANCIA	Acreditar experiencia mínima de 02 años como Especialista en Video Vigilancia y/o Especialista en CCTV y/o Especialista Tecnológico en la ejecución y/o supervisión de Obras en general, que se computa desde la colegiatura.	3	ESPECIALISTA EN FIBRA ÓPTICA	Acreditar experiencia mínima de 03 años como Especialista en Planta Externa y/o Fibra Óptica y/o Especialista Tecnológico en la ejecución y/o supervisión de Obras en general, que se computa desde la colegiatura.	4	INGENIERO CIVIL	Acreditar experiencia mínima de 03 años como Especialista Estructural y/o Especialista Civil y/o Ingeniero Civil en la ejecución y/o supervisión de Obras en general, que se computa desde la colegiatura.	5	ARQUITECTO	Acreditar experiencia mínima de 02 años como Especialista en Arquitectura y/o Arquitecto y/o Especialista en diseño arquitectónico en la ejecución y/o supervisión de Obras en general, que se computa desde la colegiatura.	6	ESPECIALISTA DE SEGURIDAD Y SALUD EN EL TRABAJO	Acreditar experiencia mínima de 02 años como Especialista en Seguridad y Salud en el Trabajo y/o Especialista en Seguridad y/o Supervisor en Seguridad y/o Prevencionista y/o Especialista HSE en la ejecución y/o supervisión de Obras en general, que se computa desde la colegiatura.	7	ESPECIALISTA EN UNIDADES MOTORIZADAS ³	Acreditar experiencia mínima de 02 años como Especialista Especialista en la ejecución y/o supervisión de Obras en general, que se computa desde la colegiatura.											
N°	CARGO	EXPERIENCIA																																		
1	RESIDENTE DE OBRA	Acreditar experiencia mínima de 02 años como Ing. Residente de obra y/o Supervisor de obra y/o jefe de Supervisión de obra y/o Inspector de Obra y/o Coordinador de Obra y/o jefe de Proyecto en la ejecución y/o supervisión de Obras de Seguridad Ciudadana y/o Centro de Datos, que se computa desde la colegiatura.																																		
2	ESPECIALISTA EN VIDEO VIGILANCIA	Acreditar experiencia mínima de 02 años como Especialista en Video Vigilancia y/o Especialista en CCTV y/o Especialista Tecnológico en la ejecución y/o supervisión de Obras en general, que se computa desde la colegiatura.																																		
3	ESPECIALISTA EN FIBRA ÓPTICA	Acreditar experiencia mínima de 03 años como Especialista en Planta Externa y/o Fibra Óptica y/o Especialista Tecnológico en la ejecución y/o supervisión de Obras en general, que se computa desde la colegiatura.																																		
4	INGENIERO CIVIL	Acreditar experiencia mínima de 03 años como Especialista Estructural y/o Especialista Civil y/o Ingeniero Civil en la ejecución y/o supervisión de Obras en general, que se computa desde la colegiatura.																																		
5	ARQUITECTO	Acreditar experiencia mínima de 02 años como Especialista en Arquitectura y/o Arquitecto y/o Especialista en diseño arquitectónico en la ejecución y/o supervisión de Obras en general, que se computa desde la colegiatura.																																		
6	ESPECIALISTA DE SEGURIDAD Y SALUD EN EL TRABAJO	Acreditar experiencia mínima de 02 años como Especialista en Seguridad y Salud en el Trabajo y/o Especialista en Seguridad y/o Supervisor en Seguridad y/o Prevencionista y/o Especialista HSE en la ejecución y/o supervisión de Obras en general, que se computa desde la colegiatura.																																		
7	ESPECIALISTA EN UNIDADES MOTORIZADAS ³	Acreditar experiencia mínima de 02 años como Especialista Especialista en la ejecución y/o supervisión de Obras en general, que se computa desde la colegiatura.																																		
	<p><u>Acreditación:</u> De conformidad con el numeral 49.3 del artículo 49 y el literal e) del numeral 139.1 del artículo 139 del</p>																																			

² Modificación a razón a la observación planteada por el participante TECHQUK S.A.C.

³ Modificación a razón a la observación planteada por el participante TECHQUK S.A.C.

	<p>Reglamento este requisito de calificación se acredita para la suscripción del contrato.</p> <p>Importante</p> <p><i>El residente de la obra debe cumplir la experiencia mínima establecida en el artículo 179 del Reglamento.</i></p>
--	---

B	<p>EXPERIENCIA DEL POSTOR EN LA ESPECIALIDAD</p> <p><u>Requisitos:</u> El postor debe acreditar un monto facturado acumulado equivalente a UNA (01) VEZ EL VALOR REFERENCIAL DE LA CONTRATACIÓN, en la ejecución de obras similares, durante los 10 años anteriores a la fecha de la presentación de ofertas que se computarán desde la suscripción del acta de recepción de obra.</p> <p>Se considerará obra similar: EJECUCIÓN DE OBRAS DE MEJORAMIENTO Y/O AMPLIACIÓN DE SEGURIDAD CIUDADANA</p> <p><u>Acreditación:</u> La experiencia del postor se acreditará con copia simple de: (i) contratos y sus respectivas actas de recepción de obra; (ii) contratos y sus respectivas resoluciones de liquidación; o (iii) contratos y sus respectivas constancias de prestación o cualquier otra documentación⁴ de la cual se desprenda fehacientemente que la obra fue concluida, así como el monto total que implicó su ejecución; correspondientes a un máximo de veinte (20) contrataciones.</p> <p>En los casos que se acredite experiencia adquirida en consorcio, debe presentarse la promesa de consorcio o el contrato de consorcio del cual se desprenda fehacientemente el porcentaje de las obligaciones que se asumió en el contrato presentado; de lo contrario, no se computará la experiencia proveniente de dicho contrato.</p> <p>Asimismo, cuando se presenten contratos derivados de procesos de selección convocados antes del 20.09.2012, la calificación se ceñirá al método descrito en la Directiva "Participación de Proveedores en Consorcio en las Contrataciones del Estado", debiendo presumirse que el porcentaje de las obligaciones equivale al porcentaje de participación de la promesa de consorcio o del contrato de consorcio. En caso que en dichos documentos no se consigne el porcentaje de participación se presumirá que las obligaciones se ejecutaron en partes iguales.</p> <p>Si el titular de la experiencia no es el postor, consignar si dicha experiencia corresponde a la matriz en caso que el postor sea sucursal, o fue transmitida por reorganización societaria, debiendo acompañar la documentación sustentatoria correspondiente.</p> <p>Si el postor acredita experiencia de otra persona jurídica como consecuencia de una reorganización societaria, debe presentar adicionalmente el Anexo N° 9.</p> <p>Cuando los contratos presentados se encuentren expresados en moneda extranjera, debe indicarse el tipo de cambio venta publicado por la Superintendencia de Banca, Seguros y AFP correspondiente a la fecha de suscripción.</p> <p>Sin perjuicio de lo anterior, los postores deben llenar y presentar el Anexo N° 10 referido a la experiencia del postor en la especialidad.</p> <p>Importante</p> <p><i>En el caso de consorcios, la calificación de la experiencia se realiza conforme a la Directiva "Participación de Proveedores en Consorcio en las Contrataciones del Estado".</i></p>
----------	---

Importante

- Si como resultado de una consulta u observación corresponde precisarse o ajustarse el requerimiento, se solicita la autorización del área usuaria y se pone de conocimiento de tal hecho a la dependencia que aprobó el expediente de contratación, de conformidad con el numeral 72.3 del artículo 72 del Reglamento.*
- Los requisitos de calificación determinan si los postores cuentan con las capacidades necesarias para ejecutar el contrato, lo que debe ser acreditado documentalmente, y no mediante declaración jurada.*

⁴ De acuerdo con la **Opinión N° 185-2017/DTN** "cualquier otra documentación", se entiende como tal a todo documento emitido por la Entidad contratante con ocasión de la ejecución de la obra que cumpla con demostrar de manera indubitable aquello que se acredita, por ejemplo mediante, las resoluciones de liquidación de obra, las actas de recepción de conformidad, entre o





GERENCIA REGIONAL DE DEFENSA NACIONAL,
DEFENSA CIVIL Y SEGURIDAD CIUDADANA



ANEXO N°14 – GESTION DE RIESGOS



sugerida en la Guía PMBOK, según la Matriz de probabilidad e Impacto prevista en el Anexo N° 2 de la Directiva N° 012-2017-OSCE/CD.

N° FORMATO	NOMBRE DEL FORMATO
01	IDENTIFICACIÓN, ANÁLISIS Y RESPUESTA A LOS RIESGOS
02	MATRIZ DE PROBABILIDAD E IMPACTO
03	ASIGNACIÓN DE RIESGOS

6.1 PLANIFICACION DE RESPUESTA A RIESGOS

En este proceso se determinan las acciones o planes de intervención a seguir para evitar, mitigar, transferir o aceptar todos los riesgos identificados

6.2 PLANIFICACION DE RESPUESTA A RIESGOS POR DESASTRES ANTROPICOS

6.2.1 RIESGO DE ERRORES O DEFICIENCIAS EN EL DISEÑO

Código de Riesgo	Descripción del Riesgo	Acciones a realizar en el marco del plan	Planificación de respuesta a riesgos
a.1)	Posible error en el levantamiento topográfico del expediente técnico.	Verificación de los datos obtenidos levantamiento topográfico del expediente técnico, con la realización de los ensayos en puntos estratégicos según proyecto con la finalidad de obtener resultados objetivos para la verificación del mismo.	Se procederá a la contratación de un técnico en levantamiento topográfico con sus herramientas necesarias para la realización de los ensayos correspondientes en puntos estratégicos según proyecto, al finalizar este trabajo se entregará un informe al respecto.
a.2)	Posible error en los datos obtenidos en el estudio de suelos del expediente técnico.	Verificación de los datos obtenidos en el estudio de suelos del expediente técnico, con la realización del ensayo de penetración estándar en puntos estratégicos según proyecto con la finalidad de obtener resultados	Se procederá a la contratación de un técnico en estudios de suelos con sus herramientas necesarias para la realización del ensayo de SPT en puntos estratégicos según proyecto, al finalizar este trabajo se



		objetivos para la verificación del mismo.	entregará un informe al respecto.
a.3)	Posible error en los datos obtenidos en el diseño estructural y demás especialidades que compete en el proyecto del expediente técnico.	Verificación de los datos obtenidos en el diseño estructural y demás especialidades que compete en el proyecto del expediente técnico, además de la comprobación de los datos obtenidos en la verificación de estudio de suelos y otros.	Se procederá a la contratación de un ingeniero civil especialista en edificaciones el cual se encargará de la comprobación de los datos obtenidos en la verificación del estudio de suelos, el cual se debe tener en cuenta en el diseño estructural que contempla el proyecto, al finalizar este trabajo se entregará un informe al respecto.
a.3.1)	Depende de la verificación donde se comprueba que el diseño no compromete el proyecto	Hecha la verificación y se comprueba que el diseño cumple con la normativa éste no compromete el proyecto, se da por culminado los gastos previstos por análisis de riesgo en esta etapa.	Si el informe del ingeniero civil especialista en edificaciones, indica que el diseño del expediente técnico es correcto se da por culminado los gastos previstos por análisis de riesgo en esta etapa.
a.3.2)	Depende de la verificación donde se comprueba que el diseño compromete el proyecto	Hecha la verificación y se comprueba que el diseño compromete el proyecto, son varios los factores que involucrarían dichas modificaciones las cuales deben ser analizadas según corresponda, para el análisis cuantitativo se tendría una estimación de +/- 1% del valor referencial.	Si el informe del ingeniero civil especialista en edificaciones, indica que el diseño del expediente técnico no es correcto y compromete al proyecto; en el informe de éste contemplará los factores que involucraría dichas modificaciones y alcanzará el nuevo presupuesto del proyecto en mención, el cual deberá de tener la debida coordinación con el proyectista del expediente técnico.

**6.2.2 RIESGO DE CONSTRUCCION QUE GENEREN SOBRECOSTOS
Y/O SOBPLAZOS DURANTE LA EJECUCION DE LA OBRA**

Código de Riesgo	Descripción del Riesgo	Acciones a realizar en el marco del plan	Planificación de respuesta a riesgos
------------------	------------------------	--	--------------------------------------

JEFE DE PROYECTO
ALEX FRANKLIN CORONADO NAVARRO
CIP. 171209

INGENIERO CIVIL AMBIENTAL
CARLOS ENRIQUE CUMPA VIEYRA
CIP. 174549



b.1)	Verificación de estructura de costos y presupuesto.	Hecha la verificación y se comprueba que la verificación de estructura de costos y presupuestos compromete el proyecto, son varios los factores que involucrarían dichas modificaciones las cuales deben ser analizadas según corresponda, para el análisis cuantitativo.	Si el informe del ingeniero civil especialista en edificaciones, indica que la estructura de costos y presupuestos del expediente técnico no es correcta y compromete al proyecto; en el informe de éste contemplará los factores que involucraría dichas modificaciones y alcanzará el nuevo presupuesto del proyecto en mención, el cual deberá de tener la debida coordinación con el proyectista del expediente técnico.
b.2)	Posible vicio oculto durante la ejecución de la obra.	Verificación de Vicio oculto, con estudios, visita a campo y elaboración de expediente.	Se procederá a la contratación de un profesional especialista para la verificación del vicio oculto, el cual contemplará la visita a campo y con los datos obtenidos en éste se verificará con el expediente técnico y al finalizar este trabajo se entregará un informe al respecto y se adjuntará de ser el caso un expedientillo técnico si es necesario.
b.2.1)	Depende de la verificación donde se comprueba que no existe vicio oculto por ende no compromete el proyecto.	Hecha la verificación y se comprueba que no existe vicio oculto por ende no compromete el proyecto, se da por culminado los gastos previstos por análisis de riesgo en esta etapa.	Si el informe del profesional especialista, indica que no existe vicio oculto y éste no compromete el proyecto se da por culminado los gastos previstos por análisis de riesgo en esta etapa.
b.2.2)	Depende de la verificación donde se comprueba que el vicio oculto compromete el proyecto.	Una vez identificado el vicio oculto ya en la etapa de ejecución del proyecto los factores que involucrarían dichas modificaciones son diversas, las cuales deben ser analizadas según corresponda. Para el	Si el informe del profesional especialista, indica que existe vicio oculto y compromete al proyecto; en el informe de éste contemplará los factores que involucraría dichas modificaciones y alcanzará el nuevo presupuesto del



		análisis cuantitativo se tendría una estimación de +/- 1% del valor referencial.	proyecto en mención, el cual deberá de tener la debida coordinación con el proyectista del expediente técnico y el supervisor de obra.
--	--	--	--

6.2.3 RIESGO DE TELECOMUNICACIONES

Código de Riesgo	Descripción del Riesgo	Acciones a realizar en el marco del plan	Planificación de respuesta a riesgos
c.1)	Riesgo de Replanteo de Ruta de Fibra Óptica o Trazo de Postería Instalada por necesidades Futuras no Previstas	Se debe tener una adecuada elección sobre la ruta de la fibra óptica que permitirá la instalación de las cámaras de seguridad	Se procederá a la contratación de un técnico especialista en redes de fibra para que pueda replantear lo necesario en los insumos y elementos adicionales necesarios para poder ejecutar las reubicaciones o modificaciones necesarias

6.2.4 RIESGO DE REUBICACION DE CAMARAS INSTALADA POR NECESIDADES FUTURAS

Código de Riesgo	Descripción del Riesgo	Acciones a realizar en el marco del plan	Planificación de respuesta a riesgos
d.1)	Riesgo de Reubicación de Cámaras Instaladas por necesidades Futuras no Previstas.	Teniendo en cuenta que el sistema de ejecución de la obra es a suma alzada, cualquier modificación por actualización de los planes basados en el mapa delito deben ser oportunamente comunicados y revisados para sincerar la necesidad real al momento de la ejecución del proyecto	El supervisor se encargará que se solicite a la contratista se presupuesten los trabajos de reubicación de las cámaras según un nuevo requerimiento de seguridad ciudadana el cual debe estar sustentado en revisiones y conformidades de las comisarias del sector.



6.2.5 RIESGO AMBIENTAL RELACIONADO CON EL
INCLUMPLIMIENTO DE LA NORMATIVA AMBIENTAL

Código de Riesgo	Descripción del Riesgo	Acciones a realizar en el marco del plan	Planificación de respuesta a riesgos
e.1)	Posible incumplimiento de la normativa ambiental y de las medidas correctoras definidas.	Durante la ejecución de obra un especialista en temas ambientales debe de verificar que las medidas de mitigación ambiental se implementen y consigan el efecto deseado en cumplimiento de la normativa vigente, a la vez debe de dar charlas de capacitación al personal del proyecto con la finalidad de obtener resultados objetivos durante la ejecución del mismo, mitigando posibles daños dentro del ratio estipulado según norma. Así mismo debe detectar a tiempo posibles problemas ambientales no previstos, con el fin de hacer los ajustes necesarios en la operación del proyecto; además de proveer información e insumos para la evaluación del proyecto. Para el análisis cuantitativo se obtendrá del producto de la probabilidad del riesgo y el impacto del costo.	Se procederá a la contratación de un profesional especialista en impacto ambiental, el cual durante la ejecución de obra va a verificar que las medidas de mitigación ambiental se implementen y consigan el efecto deseado en cumplimiento de la normativa vigente, a la vez se dará charlas de capacitación al personal del proyecto con la finalidad de obtener resultados objetivos durante la ejecución del mismo, mitigando posibles daños dentro del ratio estipulado según norma. Así mismo debe detectar a tiempo posibles problemas ambientales no previstos, con el fin de hacer los ajustes necesarios en la operación del proyecto; de no cumplir con las ratios se procederá a la entrega de un informe técnico el cual contemplará los correctos parámetros y lo que sea necesario para la culminación correcta del proyecto. El monto estimado para este riesgo contempla la contratación del profesional.

JEFE DE PROYECTO

ALEX FRANKLIN CORONADO NAVARRO
CIP. 171209

INGENIERO CIVIL AMBIENTAL
CARLOS ENRIQUE CUMPA VIEYRA
CIP. 174549



6.2.6 RIESGO ARQUEOLOGICO

Código de Riesgo	Descripción del Riesgo	Acciones a realizar en el marco del plan	Planificación de respuesta a riesgos
f.1)	Posible hallazgo de restos arqueológicos significativos.	La Entidad a través de la Supervisión garantizará que se proceda acorde a lo establecido en el Plan de Monitoreo Arqueológico aprobado. Si luego de su evaluación el Arqueólogo Monitoreo determina que se trata de evidencias aisladas, se deberá continuar con la ejecución de obra; en caso se determine que es un sitio arqueológico, la Entidad y la Dirección Desconcentrada de Cultura regional deberán hacer las coordinaciones para la toma de decisiones respectiva y dependiendo de éstas se deberá actuar en la ejecución de obra siguiendo los procedimientos establecidos en el Reglamento de la Ley de Contrataciones del Estado.	Se procederá a la contratación de un profesional especialista en restos arqueológicos, el cual durante la ejecución de obra va a verificar que las medidas de mitigación se implementen y consigan el efecto deseado en cumplimiento de la normativa vigente, a la vez se dará charlas de capacitación al personal del proyecto con la finalidad de obtener resultados objetivos durante la ejecución del mismo, mitigando posibles daños dentro del ratio estipulado según norma. Así mismo debe detectar a tiempo posibles problemas ambientales no previstos, con el fin de hacer los ajustes necesarios en la operación del proyecto.

6.2.7 RIESGO DE ATRASO O PARALIZACION POR FALTA DE PERMISOS Y LICENCIAS

Código de Riesgo	Descripción del Riesgo	Acciones a realizar en el marco del plan	Planificación de respuesta a riesgos
g.1)	Se regulariza la falta de permisos, autorizaciones o licencias antes de iniciar trabajos o en paralelo de acuerdo a la necesidad y prioridad de dichas documentaciones.	Antes de empezar con la ejecución del proyecto la entidad dispondrá de un responsable para el seguimiento de los permisos y licencias que conlleven a que el proyecto en la entrega de terreno se encuentre saneado, por ende, se	Se procederá a la contratación de un profesional que se encargará del trámite de los permisos y/o licencias competentes en el proyecto (Factibilidad de servicios de agua y desagüe, servicio de energía eléctrica), el cual



		mitigará el riesgo obteniendo un importe cuantitativo del producto de la probabilidad del riesgo con el impacto del costo, siendo estos gastos para la parte administrativa y otros.	debe de estar saneado antes de la entrega de terreno del proyecto. El monto estimado para este riesgo contempla la contratación del profesional, gastos administrativos y otros que sean necesarios.
--	--	--	--

6.3 PLANIFICACION DE RESPUESTA A RIESGOS POR DESASTRES NATURALES

6.3.1 RIESGO DERIVADOS DE EVENTOS DE FUERZA MAYOR O CASO FORTUITO

Código de Riesgo	Descripción del Riesgo	Acciones a realizar en el marco del plan	Planificación de respuesta a riesgos
h.1)	Se verifica los daños ocasionados y se implementan acciones inmediatas para continuar con la ejecución de trabajos.	En caso se presente un evento extraordinario como es un desastre natural o COVID-19, se hará la verificación de los datos con un profesional especialista en el tema a tratar el cual implementara de manera inmediata las medidas de mitigación y entregara un expedientillo como resultado de su análisis.	Se procederá a la contratación de profesionales especialistas en el tema para evaluar el grado de impacto del desastre natural o COVID-19, sobre el proyecto, el cual contemplará la visita a campo donde se realizará los competentes ensayos y/o cosas complementarias necesarias para la identificación del daño del desastre natural en el proyecto; donde los datos obtenidos en éste se tendrán en cuenta en la realización del expedientillo técnico.
h.1.1)	Depende de la verificación donde se comprueba que el diseño compromete el proyecto	Hecha la verificación y se comprueba la gravedad del daño que compromete el proyecto, son varios los factores que involucrarían dichas modificaciones las cuales deben ser analizadas según corresponda, para el	El expedientillo técnico presentado por los profesionales especialistas, indica el grado del daño que compromete al proyecto; éste contemplará los factores que involucraría dichas modificaciones y alcanzará el nuevo presupuesto del



		análisis cuantitativo se tendría una estimación de +/- 1% del valor referencial.	proyecto en mención, el cual deberá de tener la debida coordinación con el proyectista del expediente técnico y el supervisor de obra.
--	--	--	--

JEFE DE PROYECTO
ALEX FRANKLIN CORONADO NAVARRO
CIP. 171209

INGENIERO CIVIL AMBIENTAL
CARLOS ENRIQUE CUMPA VIEYRA
CIP. 174549



7 ASIGNACION DE RIESGOS

En este proceso se tiene en cuenta, qué parte tiene la mejor capacidad para administrar el riesgo, la Entidad debe asignar cada riesgo a la parte que considere pertinente, usando para tal efecto el siguiente formato

Anexo N° 02							
Matriz de probabilidad e impacto según Guía PMBOK							
1. PROBABILIDAD DE OCURRENCIA	Muy Alta	0.90	0.045	0.090	0.180	0.360	0.720
	Alta	0.70	0.035	0.070	0.140	0.280	0.560
	Moderada	0.50	0.025	0.050	0.100	0.200	0.400
	Baja	0.30	0.015	0.030	0.060	0.120	0.240
	Muy Baja	0.10	0.005	0.010	0.020	0.040	0.080
2. IMPACTO EN LA EJECUCIÓN DE LA OBRA			0.06	0.10	0.20	0.40	0.80
			Muy Bajo	Bajo	Moderado	Alto	Muy Alto
3. PRIORIDAD DEL RIESGO				Baja	Moderada	Alta	

8 RECOMENDACIONES

La cuantificación de las acciones a tomar a los riesgos previstos está resumido en el siguiente cuadro:

- Las medidas de mitigación que se implementen deben ser adecuadas para cada tipo de riesgo y/o desastre y se deberán aplicar según sean el diagnóstico y al grado de daño que el fenómeno natural produzca.
- Un estudio de riesgo debe incluir la identificación de las obras de mitigación de desastres necesarias para la rehabilitación o reconstrucción de determinado tipo de infraestructura, y por lo tanto es necesario identificar también infraestructuras alternas que puedan ser usadas en el periodo de rehabilitación de la infraestructura.

9 CONCLUSIONES

- Las medidas de mitigación aumentan la capacidad de respuesta de la edificación, reduciendo el desastre, pero su eficacia es medida en función de los costos necesarios para reducir la vulnerabilidad.
- Las edificaciones deben contar con sus respectivas medidas de mitigación desde el momento que son planificadas, porque integrarle posteriormente estructuras adicionales para reducir su vulnerabilidad es exageradamente costoso.



- De acuerdo a la gestión de riesgo del proyecto; se identificó 7 tipos de riesgos y según la prioridad del riesgo se tiene:

TIPOS DE RIESGO	PRIORIDAD DE RIESGO
Riesgo de errores o deficiencias en el diseño	Baja
Riesgo de construcción que generen sobrecostos y/o sobreplazos durante la ejecución de la obra.	Baja
Riesgo de Replanteo de Ruta de Fibra Optica o Trazo de Postería Instalada por necesidades Futuras no Previstas	Baja
Riesgo de Rubicación de Cámaras Instaladas por necesidades Futuras no Previstas	Baja
Riesgo ambiental relacionado con el incumplimiento de la normativa ambiental.	Baja
Riesgo arqueológico	Baja
Riesgo de obtención de permisos y licencias	Baja
Riesgos derivados de eventos de fuerza mayor o caso fortuito	Alta

10 BIBLIOGRAFIA

- ✓ Directiva N° 012-2017-OSCE/CD.
- ✓ <http://www.cenepred.gob.pe/web/>
- ✓ <http://sigrid.cenepred.gob.pe/sigridv3/>

JEFE DE PROYECTO
ALEX FRANKLIN CORONADO NAVARRO
CIP. 171209

INGENIERO CIVIL AMBIENTAL
CARLOS ENRIQUE CUMPA VIEYRA
CIP. 174549

Anexo N°01										
Formato para identificar, analizar y dar respuesta a riesgos										
1	NUMERO Y FECHA DEL DOCUMENTO		Número		1					
			Fecha		08/06/2024					
2	DATOS GENERALES DEL PROYECTO		Nombre del Proyecto		"MEJORAMIENTO Y AMPLIACIÓN DEL SERVICIO DE SEGURIDAD CIUDADANA LOCAL EN MI PERÚ, DISTRITO DE MI PERÚ - PROVINCIA DE CALLAO - DEPARTAMENTO DE CALLAO"					
			Ubicación geográfica		Distrito de Mi Perú, Callao, Callao					
3	IDENTIFICACIÓN DE RIESGOS									
	3.1	CÓDIGO DE RIESGO			R01					
	3.2	DESCRIPCIÓN DEL RIESGO			Errores o deficiencias en el diseño (variaciones topográficas entre terreno y estudio topográfico, variaciones estructurales, operatividad inadecuada entre ambientes para realizar servicio).					
	3.3	CAUSA(S) GENERADORA(S)			Causa N° 1	Toma de información primaria incompleta o no acorde con la realidad.				
					Causa N° 2	Deficiencias de expediente técnico.				
					Causa N° 3					
	ANÁLISIS CUALITATIVO DE RIESGOS									
	4.1	PROBABILIDAD DE OCURRENCIA				4.2	IMPACTO EN LA EJECUCIÓN DE LA OBRA			
		Muy baja	0.10	X		Muy baja	0.05			
		Baja	0.30			Baja	0.10			
		Moderada	0.50			Moderada	0.20	X		
		Alta	0.70			Alta	0.40			
		Muy alta	0.90			Muy alta	0.80			
		Muy baja		0.10		Moderada		0.20		
	4.3	PRIORIZACIÓN DEL RIESGO								
		Puntuación del Riesgo =Probabilidad x Impacto		0.020	Prioridad del Riesgo		BAJA			
5	RESPUESTA A LOS RIESGOS									
	5.1	ESTRATEGIA		Mitigar Riesgo	X	Evitar Riesgo				
				Aceptar Riesgo		Transferir Riesgo				
	5.2	DISPARADOR DE RIESGO		- Expediente Técnico incompleto. - Consultas, cuya absolución determinan cambios en el expediente técnico.						
	5.3	ACCIONES PARA DAR RESPUESTA AL RIESGO		- Revisión minuciosa del expediente técnico. - Consultar incertidumbres a equipo especialista.						

 JEFE DE PROYECTO
 ALEX FRANKLIN CORONADO NAVARRO
 CIP. 171209

 CARLOS ENRIQUE CUMPA VIERA
 INGENIERO EN TANTAL
 CIP.

Anexo N°01									
Formato para identificar, analizar y dar respuesta a riesgos									
1	NUMERO Y FECHA DEL DOCUMENTO			Número		2			
				Fecha		08/06/2024			
2	DATOS GENERALES DEL PROYECTO			Nombre del Proyecto		"MEJORAMIENTO Y AMPLIACIÓN DEL SERVICIO DE SEGURIDAD CIUDADANA LOCAL EN MI PERÚ, DISTRITO DE MI PERÚ - PROVINCIA DE CALLAO - DEPARTAMENTO DE CALLAO"			
				Ubicación geográfica		Distrito de Mi Perú, Callao, Callao			
3	IDENTIFICACIÓN DE RIESGOS								
	3.1	CÓDIGO DE RIESGO			R02				
	3.2	DESCRIPCIÓN DEL RIESGO			Errores o deficiencias en obtención de datos y/o procesamiento de información para realización del estudio de mecánica de suelos				
	3.3	CAUSA(S) GENERADORA(S)			Causa N° 1	Toma de información primaria incompleta o no acorde con la realidad.			
					Causa N° 2	Cambios ambientales adversos (lluvias intentas durante la etapa de ejecución, etc).			
					Causa N° 3	Personal especialista sin experiencia para tomar datos y/o procesamiento de información.			
4	ANÁLISIS CUALITATIVO DE RIESGOS								
	4.1	PROBABILIDAD DE OCURRENCIA				4.2	IMPACTO EN LA EJECUCIÓN DE LA OBRA		
		Muy baja	0.10	X		Muy baja	0.05		
		Baja	0.30			Baja	0.10		
		Moderada	0.50			Moderada	0.20	X	
		Alta	0.70			Alta	0.40		
		Muy alta	0.90			Muy alta	0.80		
		Muy baja		0.10		Moderada		0.20	
	4.3	PRIORIZACIÓN DEL RIESGO							
		Puntuación del Riesgo = Probabilidad x Impacto		0.020	Prioridad del Riesgo		BAJA		
5	RESPUESTA A LOS RIESGOS								
	5.1	ESTRATEGIA		Mitigar Riesgo	X	Evitar Riesgo			
				Aceptar Riesgo		Transferir Riesgo			
	5.2	DISPARADOR DE RIESGO		Realizadas las excavaciones para cimentaciones, se verifica estratos diferentes a lo indicado en el EMS.					
	5.3	ACCIONES PARA DAR RESPUESTA AL RIESGO		<ul style="list-style-type: none"> - Elaboración de estudios complementarios. - Comunicación inmediata de especialista de incompatibilidades. 					

JEFE DE PROYECTO
ALEX FRANKLIN CORONADO NAVARRO
CIP. 171209

CARLOS ENRIQUE CUMPA VIEYRA
INGENIERO CIP. ENTAL

Anexo N°01					
Formato para identificar, analizar y dar respuesta a riesgos					
1	NUMERO Y FECHA DEL DOCUMENTO	Número	3		
		Fecha	08/06/2024		
2	DATOS GENERALES DEL PROYECTO	Nombre del Proyecto	"MEJORAMIENTO Y AMPLIACIÓN DEL SERVICIO DE SEGURIDAD CIUDADANA LOCAL EN MI PERÚ, DISTRITO DE MI PERÚ - PROVINCIA DE CALLAO - DEPARTAMENTO DE CALLAO"		
		Ubicación geográfica	Distrito de Mi Perú, Callao, Callao		
3	IDENTIFICACIÓN DE RIESGOS				
3.1	CÓDIGO DE RIESGO	R03			
3.2	DESCRIPCIÓN DEL RIESGO	Errores o deficiencias en los datos obtenidos en el diseño estructural y demás especialidades que compete en el proyecto del expediente técnico			
3.3	CAUSA(S) GENERADORA(S)	Causa N° 1	Toma de información primaria incompleta o no acorde con la realidad.		
		Causa N° 2	Personal especialista sin experiencia para tomar datos y/o procesamiento de información.		
4	ANÁLISIS CUALITATIVO DE RIESGOS				
4.1	PROBABILIDAD DE OCURRENCIA			4.2	IMPACTO EN LA EJECUCIÓN DE LA OBRA
	Muy baja	0.10	X	Muy baja	0.05
	Baja	0.30		Baja	0.10
	Moderada	0.50		Moderada	0.20
	Alta	0.70		Alta	0.40
	Muy alta	0.90		Muy alta	0.80
	Muy baja	0.10		Moderada	0.20
4.3	PRIORIZACIÓN DEL RIESGO				
	Puntuación del Riesgo = Probabilidad x Impacto	0.020	Prioridad del Riesgo	BAJA	
5	RESPUESTA A LOS RIESGOS				
5.1	ESTRATEGIA	Mitigar Riesgo	X	Evitar Riesgo	
		Aceptar Riesgo		Transferir Riesgo	
5.2	DISPARADOR DE RIESGO	Observaciones de la Supervisión o contratista a los cálculos observados en el Expediente Técnico			
5.3	ACCIONES PARA DAR RESPUESTA AL RIESGO	<ul style="list-style-type: none"> - Sincerar y corregir cálculos errados. - Comunicación inmediata de especialista de incompatibilidades. - Ejecutar cambios o reforzamientos a los bloques avanzados en obra 			

JEFE DE PROYECTO
ALEX FRANKLIN CORONADO NAVARRO
CIP 171209

CARLOS ENRIQUE CUMPA VIEYRA
INGENIERO CIVIL AMBIENTAL
CIP 174549

Anexo N°01						
Formato para identificar, analizar y dar respuesta a riesgos						
1	NUMERO Y FECHA DEL DOCUMENTO	Número	4			
		Fecha	08/06/2024			
2	DATOS GENERALES DEL PROYECTO	Nombre del Proyecto	"MEJORAMIENTO Y AMPLIACIÓN DEL SERVICIO DE SEGURIDAD CIUDADANA LOCAL EN MI PERÚ, DISTRITO DE MI PERÚ - PROVINCIA DE CALLAO - DEPARTAMENTO DE CALLAO"			
		Ubicación geográfica	Distrito de Mi Perú, Callao, Callao			
3	IDENTIFICACIÓN DE RIESGOS					
3.1	CÓDIGO DE RIESGO	R04				
3.2	DESCRIPCIÓN DEL RIESGO	Sobrecostos y/o sobre plazos durante el periodo de construcción, que se originan por causas que abarcan aspectos técnicos, ambientales o regulatorios y decisiones adoptadas por las partes.				
3.3	CAUSA(S) GENERADORA(S)	Causa N° 1	Decisiones tomadas por el contratista sin la evaluación y aprobación de la supervisión.			
		Causa N° 2	Uso de materiales de baja calidad o en reemplazo de algún otro material, sin la consulta previa.			
		Causa N° 3	Cambios ambientales adversos (lluvias intensas durante la etapa de ejecución, etc).			
4	ANÁLISIS CUALITATIVO DE RIESGOS					
4.1	PROBABILIDAD DE OCURRENCIA			4.2	IMPACTO EN LA EJECUCIÓN DE LA OBRA	
	Muy baja	0.10	X		Muy baja	0.05
	Baja	0.30			Baja	0.10
	Moderada	0.50			Moderada	0.20
	Alta	0.70			Alta	0.40
	Muy alta	0.90			Muy alta	0.80
	Muy baja	0.10			Alta	0.40
4.3	PRIORIZACIÓN DEL RIESGO					
	Puntuación del Riesgo =Probabilidad x Impacto		0,040	Prioridad del Riesgo		BAJA
5	RESPUESTA A LOS RIESGOS					
5.1	ESTRATEGIA	Mitigar Riesgo		Evitar Riesgo	X	
		Aceptar Riesgo	X	Transferir Riesgo		
5.2	DISPARADOR DE RIESGO	Consultas cuya absolución se realiza con demora y/o genera prestaciones adicionales.				
5.3	ACCIONES PARA DAR RESPUESTA AL RIESGO	- Exigencia en el control de calidad de los materiales y procesos constructivos. Trámites cumpliendo plazos contractuales. Elaboración de estudios complementarios.				

JEFE DE PROYECTO
ALEX FRANKLIN CORONADO NAVARRO
CIP. 171209

CARLOS ENRIQUE CUMPA VIEYRA
INGENIERO CIVIL AMBIENTAL
CIP. 174549

Formato para identificar, analizar y dar respuesta a riesgos

JEFE DE PROYECTO
ALEX FRANKLIN CORONADO NAVARRO
CIP. 171209

CARLOS ENRIQUE CUMPA VIEYRA
INGENIERO CIVIL AMBIENTAL
CIP 174549

Anexo N°01									
Formato para identificar, analizar y dar respuesta a riesgos									
1	NUMERO Y FECHA DEL DOCUMENTO			Número		6			
				Fecha		08/06/2024			
2	DATOS GENERALES DEL PROYECTO			Nombre del Proyecto		"MEJORAMIENTO Y AMPLIACIÓN DEL SERVICIO DE SEGURIDAD CIUDADANA LOCAL EN MI PERÚ, DISTRITO DE MI PERÚ - PROVINCIA DE CALLAO - DEPARTAMENTO DE CALLAO"			
				Ubicación geográfica		Distrito de Mi Perú, Callao, Callao			
3	IDENTIFICACIÓN DE RIESGOS								
	3.1	CÓDIGO DE RIESGO			R06				
	3.2	DESCRIPCIÓN DEL RIESGO			R-06: Riesgo de Rubicación de Cámaras Instaladas por necesidades Futuras no Previstas				
	3.3	CAUSA(S) GENERADORA(S)			Causa N° 1	Obras Ejecutadas por otras Entidades en las calles del proyecto			
					Causa N° 2	Priorizar según mapa del delito futuro otros puntos del distrito			
4	ANÁLISIS CUALITATIVO DE RIESGOS								
	4.1	PROBABILIDAD DE OCURRENCIA				4.2	IMPACTO EN LA EJECUCIÓN DE LA OBRA		
		Muy baja	0.10	X		Muy baja	0.05		
		Baja	0.30			Baja	0.10		
		Moderada	0.50			Moderada	0.20	x	
		Alta	0.70			Alta	0.40		
		Muy alta	0.90			Muy alta	0.80		
		Muy baja	0.10			Moderada	0.20		
	4.3	PRIORIZACIÓN DEL RIESGO							
		Puntuación del Riesgo =Probabilidad x Impaxto		0.020	Prioridad del Riesgo		BAJA		
5	RESPUESTA A LOS RIESGOS								
	5.1	ESTRATEGIA		Mitigar Riesgo	X	Evitar Riesgo			
				Aceptar Riesgo		Transferir Riesgo			
	5.2	DISPARADOR DE RIESGO		Solicitud de reubicación por las entidades involucradas de ser el caso					
	5.3	ACCIONES PARA DAR RESPUESTA AL RIESGO		<ul style="list-style-type: none"> - Sincerar y corregir las nuevas ubicaciones. - Comunicación inmediata de especialista de diseño de la red de cámaras de seguridad para reubicación. 					

JEFE DE PROYECTO
ALEX FRANKLIN CORONADO NAVARRO
CIP. 171209

CARLOS ENRIQUE CUMPA VIEYRA
INGENIERO CIVIL AMBIENTAL
CIP. 174549

Anexo N°01															
Formato para identificar, analizar y dar respuesta a riesgos															
1	NUMERO Y FECHA DEL DOCUMENTO			Número		7									
				Fecha		08/06/2024									
2	DATOS GENERALES DEL PROYECTO			Nombre del Proyecto		"MEJORAMIENTO Y AMPLIACIÓN DEL SERVICIO DE SEGURIDAD CIUDADANA LOCAL EN MI PERÚ, DISTRITO DE MI PERÚ - PROVINCIA DE CALLAO - DEPARTAMENTO DE CALLAO"									
				Ubicación geográfica		Distrito de Mi Perú, Callao, Callao									
3 IDENTIFICACIÓN DE RIESGOS															
3.1		CÓDIGO DE RIESGO			R07										
3.2		DESCRIPCIÓN DEL RIESGO			Riesgo ambiental relacionado con el riesgo de incumplimiento de la normativa ambiental y de las medidas correctoras definidas en la aprobación de los estudios ambientales.										
3.3		CAUSA(S) GENERADORA(S)			Causa N° 1		Disposición inadecuada de residuos sólidos y líquidos								
					Causa N° 2		Generación de gases y material particulado que impactan negativamente a la calidad del aire								
					Causa N° 3										
4 ANÁLISIS CUALITATIVO DE RIESGOS															
4.1		PROBABILIDAD DE OCURRENCIA			4.2		IMPACTO EN LA EJECUCIÓN DE LA OBRA								
										Muy baja	0.10	X	Muy baja	0.05	
										Baja	0.30		Baja	0.10	
										Moderada	0.50		Moderada	0.20	
										Alta	0.70		Alta	0.40	X
										Muy alta	0.90		Muy alta	0.80	
										Muy baja		0.10	Alta		0.40
4.3		PRIORIZACIÓN DEL RIESGO													
		Puntuación del Riesgo = Probabilidad x Impacto			0.040	Prioridad del Riesgo		BAJA							
5 RESPUESTA A LOS RIESGOS															
5.1		ESTRATEGIA			Mitigar Riesgo		X	Evitar Riesgo							
					Aceptar Riesgo			Transferir Riesgo							
5.2		DISPARADOR DE RIESGO			Aparición de vectores de enfermedades transmisibles, como mosquitos en agua estancada, roedores, etc.										
5.3		ACCIONES PARA DAR RESPUESTA AL RIESGO			- Contratista provee recipientes apropiados para sustancias altamente tóxicas y otros residuos; disposición correcta de residuos. - Manejo adecuado y oportuno de áreas a disturbar tanto en obra como en botaderos, canteras y áreas de proveedores relacionadas a la ejecución de la obra.										

 JEFE DE PROYECTO
 ALEX FRANKLIN CORONADO NAVARRO
 CIP. 171209

 CARLOS ENRIQUE CUMPA VIERA
 INGENIERO CIVIL AMBIENTAL
 CIP. 174549

Anexo N°01									
Formato para identificar, analizar y dar respuesta a riesgos									
1	NUMERO Y FECHA DEL DOCUMENTO			Número		8			
				Fecha		08/06/2024			
2	DATOS GENERALES DEL PROYECTO			Nombre del Proyecto		"MEJORAMIENTO Y AMPLIACIÓN DEL SERVICIO DE SEGURIDAD CIUDADANA LOCAL EN MI PERÚ, DISTRITO DE MI PERÚ - PROVINCIA DE CALLAO - DEPARTAMENTO DE CALLAO"			
				Ubicación geográfica		Distrito de Mi Perú, Callao, Callao			
3	IDENTIFICACIÓN DE RIESGOS								
	3.1	CÓDIGO DE RIESGO			R08				
	3.2	DESCRIPCIÓN DEL RIESGO			Riesgo arqueológico que se traduce en hallazgos de restos arqueológicos significativos que generen la interrupción del normal desarrollo de las obras de acuerdo a los plazos establecidos en el contrato o sobrecostos en la ejecución de las mismas.				
	3.3	CAUSA(S) GENERADORA(S)			Causa N° 1	Contratista no elabora y tramita PMA			
					Causa N° 2	Ministerio de Cultura no aprueba plan de manejo arqueológico.			
					Causa N° 3				
4	ANÁLISIS CUALITATIVO DE RIESGOS								
	4.1	PROBABILIDAD DE OCURRENCIA				4.2	IMPACTO EN LA EJECUCIÓN DE LA OBRA		
		Muy baja	0.10	X		Muy baja	0.05		
		Baja	0.30			Baja	0.10		
		Moderada	0.50			Moderada	0.20		
		Alta	0.70			Alta	0.40	X	
		Muy alta	0.90			Muy alta	0.80		
		Muy baja	0.10			Alta	0.40		
	4.3	PRIORIZACIÓN DEL RIESGO							
		Puntuación del Riesgo =Probabilidad x Impacto		0.040	Prioridad del Riesgo		BAJA		
5	RESPUESTA A LOS RIESGOS								
	5.1	ESTRATEGIA		Mitigar Riesgo		Evitar Riesgo			
				Aceptar Riesgo	X	Transferir Riesgo			
	5.2	DISPARADOR DE RIESGO		Indicio de restos arqueológicos en la zona del proyecto.					
	5.3	ACCIONES PARA DAR RESPUESTA AL RIESGO		- Contar con personal especializado el cual compruebe la inexistencia de restos arqueológicos.					

JEFE DE PROYECTO
 ALEX FRANKLIN CORONADO NAVARRO
 CIP. 171209

CARLOS ENRIQUE CUMPA VIEYRA
 INGENIERO CIVIL AMBIENTAL
 CIP. 174549

Anexo N°01									
Formato para identificar, analizar y dar respuesta a riesgos									
1	NUMERO Y FECHA DEL DOCUMENTO		Número		9				
			Fecha		08/06/2024				
2	DATOS GENERALES DEL PROYECTO		Nombre del Proyecto		"MEJORAMIENTO Y AMPLIACIÓN DEL SERVICIO DE SEGURIDAD CIUDADANA LOCAL EN MI PERÚ, DISTRITO DE MI PERÚ - PROVINCIA DE CALLAO - DEPARTAMENTO DE CALLAO"				
			Ubicación geográfica		Distrito de Mi Perú, Callao, Callao				
3	IDENTIFICACIÓN DE RIESGOS								
	3.1	CÓDIGO DE RIESGO			R09				
	3.2	DESCRIPCIÓN DEL RIESGO			Riesgo de obtención de permisos y licencias derivado de la no obtención de alguno de los permisos y licencias que deben ser expedidas por las instituciones u organismos públicos distintos a la Entidad contratante y que es necesario obtener por parte de ésta antes del inicio de las obras de construcción.				
	3.3	CAUSA(S) GENERADORA(S)			<div>Causa N° 1</div> <div>Falta de los documentos previos al inicio de la obra.</div> <div>Causa N° 2</div> <div>Tiempo de aprobación de los documentos a cargo de organismos públicos distintos a la entidad.</div> <div>Causa N° 3</div>				
4	ANÁLISIS CUALITATIVO DE RIESGOS								
	4.1	PROBABILIDAD DE OCURRENCIA				4.2	IMPACTO EN LA EJECUCIÓN DE LA OBRA		
		Muy baja	0.10	X		Muy baja	0.05		
		Baja	0.30			Baja	0.10		
		Moderada	0.50			Moderada	0.20		
		Alta	0.70			Alta	0.40	X	
		Muy alta	0.90			Muy alta	0.80		
		Muy baja	0.10			Alta	0.40		
	4.3	PRIORIZACIÓN DEL RIESGO							
		Puntuación del Riesgo =Probabilidad x Impacto		0.040	Prioridad del Riesgo		BAJA		
5	RESPUESTA A LOS RIESGOS								
	5.1	ESTRATEGIA		Mitigar Riesgo		Evitar Riesgo		X	
				Aceptar Riesgo		Transferir Riesgo			
	5.2	DISPARADOR DE RIESGO		Días de retraso en el inicio de obra programado.					
	5.3	ACCIONES PARA DAR RESPUESTA AL RIESGO		Coordinar y determinar que permisos y/o trámites se requieren para iniciar obra.					

JEFE DE PROYECTO
ALF. FRANKLIN CORONADO NAVARRO
CIP. 171209

CARLOS ENRIQUE CUMPA VIEYRA
INGENIERO CIVIL AMBIENTAL
CIP. 174549

Anexo N°01									
Formato para identificar, analizar y dar respuesta a riesgos									
1	NUMERO Y FECHA DEL DOCUMENTO			Número		10			
				Fecha		08/06/2024			
2	DATOS GENERALES DEL PROYECTO			Nombre del Proyecto		"MEJORAMIENTO Y AMPLIACIÓN DEL SERVICIO DE SEGURIDAD CIUDADANA LOCAL EN MI PERÚ, DISTRITO DE MI PERÚ - PROVINCIA DE CALLAO - DEPARTAMENTO DE CALLAO"			
				Ubicación geográfica		Distrito de Mi Perú, Callao, Callao			
3	IDENTIFICACIÓN DE RIESGOS								
	3.1	CÓDIGO DE RIESGO			R010				
	3.2	DESCRIPCIÓN DEL RIESGO			Riesgos derivados de eventos de fuerza mayor o caso fortuito, cuyas causas no resultarían imputables a ninguna de las partes.				
	3.3	CAUSA(S) GENERADORA(S)			Causa N° 1	Eventos naturales.			
					Causa N° 2	Movimientos sociales.			
					Causa N° 3				
4	ANÁLISIS CUALITATIVO DE RIESGOS								
	4.1	PROBABILIDAD DE OCURRENCIA				4.2	IMPACTO EN LA EJECUCIÓN DE LA OBRA		
		Muy baja	0.10	X		Muy baja	0.05		
		Baja	0.30			Baja	0.10		
		Moderada	0.50			Moderada	0.20		
		Alta	0.70			Alta	0.40	X	
		Muy alta	0.90			Muy alta	0.80		
		Muy baja	0.10			Alta	0.40		
	4.3	PRIORIZACIÓN DEL RIESGO							
		Puntuación del Riesgo =Probabilidad x Impacto		0.040	Prioridad del Riesgo		BAJA		
5	RESPUESTA A LOS RIESGOS								
	5.1	ESTRATEGIA		Mitigar Riesgo		Evitar Riesgo			
				Aceptar Riesgo	X	Transferir Riesgo			
	5.2	DISPARADOR DE RIESGO		- Acceso no factible a obra. - Paralización de actividades.					
	5.3	ACCIONES PARA DAR RESPUESTA AL RIESGO		- Tramitar seguro CAR al inicio de obra. - Elaboración de estudios complementarios.					

 JEFE DE PROYECTO
 ALEX FRANKLIN CORONADO NAVARRO
 CIP. 171209



 CARLOS ENRIQUE CUMPA VIEYRA
 INGENIERO CIVIL AMBIENTAL
 CIP. 174549

Anexo N° 02							
Matriz de probabilidad e impacto según Guía PMBOK							
1. PROBABILIDAD DE OCURRENCIA	Muy alta	0.90	0.045	0.090	0.180	0.360	0.720
	Alta	0.70	0.035	0.070	0.140	0.280	0.560
	Moderada	0.50	0.025	0.050	0.100	0.200	0.400
	Baja	0.30	0.015	0.030	0.060	0.120	0.240
	Muy baja	0.10	0.005	0.010	0.020	0.040	0.080
2. IMPACTO EN LA EJECUCIÓN DE LA OBRA			0.05	0.10	0.20	0.40	0.80
			Muy bajo	Bajo	Moderado	Alto	Muy Alto
3. PRIORIDAD DEL RIESGO					Baja	Moderada	Alta

 JEFE DE PROYECTO
 ALEX FRANKLIN CORDONADO NAVARRO
 CIP. 171209

 CARLOS ENRIQUE CUMPA VIEYRA
 INGENIERO CIVIL AMBIENTAL
 CIP. 174549

"MEJORAMIENTO Y AMPLIACIÓN DEL SERVICIO DE SEGURIDAD CIUDADANA LOCAL EN MI PERÚ, DISTRITO DE MI PERÚ - PROVINCIA DE CALLAO - DEPARTAMENTO DE CALLAO"

R03	Errores o deficiencias en los datos obtenidos en el diseño estructural y demás especialidades que compete en el proyecto del expediente técnico	BAJA	X					<ul style="list-style-type: none"> - Sincerar y corregir cálculos errados. - Comunicación inmediata de especialista de incompatibilidades. - Ejecutar cambios o reforzamientos a los bloques avanzados en obra 		X
R04	Sobrecostos y/o sobre plazos durante el periodo de construcción, que se originan por causas que abarcan aspectos técnicos, ambientales o regulatorios y decisiones adoptadas por las partes.	BAJA		X	X			<ul style="list-style-type: none"> - Exigencia en el control de calidad de los materiales y procesos constructivos. - Trámites cumpliendo plazos contractuales. - Elaboración de estudios complementarios. 	X	
R05	R-05: Riesgo de Replanteo de Ruta de Fibra Óptica o Trazo de Postería Instalada por necesidades Futuras no Previstas	BAJA	X				 CARLOS ENRIQUE CUMPA VIEYRA INGENIERO CIVIL AMBIENTAL CIP 174549	<ul style="list-style-type: none"> - Sincerar y corregir la nueva ruta según el escenario. - Comunicación inmediata de especialista de diseño de la red de fibra para replanteo 	X	
R06	R-06: Riesgo de Rubicación de Cámaras Instaladas por necesidades Futuras no Previstas	BAJA	X					<ul style="list-style-type: none"> - Sincerar y corregir las nuevas ubicaciones. - Comunicación inmediata de especialista de diseño de la red de cámaras de seguridad para reubicación. 	X	
R07	Riesgo ambiental relacionado con el riesgo de incumplimiento de la normativa ambiental y de las medidas correctoras definidas en la aprobación de los estudios ambientales.	BAJA	X				 JEFE DE PROYECTO ALEX FRANKLIN CORONADO NAVARRO CIP 171209	<ul style="list-style-type: none"> - Contratista provee recipientes apropiados para sustancias altamente tóxicas y otros residuos; disposición correcta de residuos. - Manejo adecuado y oportuno de áreas a disturbar tanto en obra como en botaderos, canteras y áreas de proveedores relacionadas a la ejecución de la obra. 		X

000697

"MEJORAMIENTO Y AMPLIACIÓN DEL SERVICIO DE SEGURIDAD CIUDADANA LOCAL EN MI PERÚ, DISTRITO DE MI PERÚ - PROVINCIA DE CALLAO -
DEPARTAMENTO DE CALLAO"

R08	Riesgo arqueológico que se traduce en hallazgos de restos arqueológicos significativos que generen la interrupción del normal desarrollo de las obras de acuerdo a los plazos establecidos en el contrato o sobre costos en la ejecución de las mismas.	BAJA				X	- Contar con personal especializado el cual compruebe la inexistencia de restos arqueológicos.	X	
R09	Riesgo de obtención de permisos y licencias derivado de la no obtención de alguno de los permisos y licencias que deben ser expedidas por las instituciones u organismos públicos distintos a la Entidad contratante y que es necesario obtener por parte de ésta antes del inicio de las obras de construcción.	BAJA		X			Coordinar y determinar que permisos y/o trámites se requieren para iniciar obra.	X	
R10	Riesgos derivados de eventos de fuerza mayor o caso fortuito, cuyas causas no resultarían imputables a ninguna de las partes.	BAJA				X	- Tramitar seguro CAR al inicio de obra. - Elaboración de estudios complementarios.	X	

Jefe de Proyecto
ALEX FRANKLIN CORONADO NAVARRO
CIP: 171209

CARLOS ENRIQUE CUMPA VIERA
INGENIERO CIVIL AMBIENTAL
CIP: 174549

000696