

BASES ESTÁNDAR DE ADJUDICACIÓN SIMPLIFICADA PARA LA CONTRATACIÓN DE SERVICIOS EN GENERAL

Aprobado mediante Directiva N°001-2019-OSCE/CD



SUB DIRECCIÓN DE NORMATIVIDAD – DIRECCIÓN TÉCNICO NORMATIVA
ORGANISMO SUPERVISOR DE LAS CONTRATACIONES DEL ESTADO - OSCE



SIMBOLOGÍA UTILIZADA:

Nº	Símbolo	Descripción
1	[ABC] / [.....]	La información solicitada dentro de los corchetes sombreados debe ser completada por la Entidad durante la elaboración de las bases.
2	[ABC] / [.....]	Es una indicación, o información que deberá ser completada por la Entidad con posterioridad*al otorgamiento de la buena pro para el caso específico de la elaboración de la PROFORMA DEL CONTRATO; o por los proveedores, en el caso de los ANEXOS de la oferta.
3	Importante • Abc	Se refiere a consideraciones importantes a tener en cuenta por el órgano encargado de las contrataciones o comité de selección, según corresponda y por los proveedores.
4	Advertencia • Abc	Se refiere a advertencias a tener en cuenta por el órgano encargado de las contrataciones o comité de selección, según corresponda y por los proveedores.
5	Importante para la Entidad • Xyz	Se refiere a consideraciones importantes a tener en cuenta por el órgano encargado de las contrataciones o comité de selección, según corresponda y deben ser eliminadas una vez culminada la elaboración de las bases.

CARACTERÍSTICAS DEL DOCUMENTO:

Las bases estándar deben ser elaboradas en formato WORD, y deben tener las siguientes características:

Nº	Características	Parámetros
1	Márgenes	Superior : 2.5 cm Inferior: 2.5 cm Izquierda: 2.5 cm Derecha: 2.5 cm
2	Fuente	Arial
3	Estilo de Fuente	Normal: Para el contenido en general Cursiva: Para el encabezado y pie de página Para las Consideraciones importantes (Ítem 3 del cuadro anterior)
4	Color de Fuente	Automático: Para el contenido en general Azul : Para las Consideraciones importantes (Ítem 3 del cuadro anterior)
5	Tamaño de Letra	16 : Para las dos primeras hojas de las Secciones General y Específica 11 : Para el nombre de los Capítulos. 10 : Para el cuerpo del documento en general 9 : Para el encabezado y pie de página Para el contenido de los cuadros, pudiendo variar, según la necesidad 8 : Para las Notas al pie
6	Alineación	Justificada: Para el contenido en general y notas al pie. Centrada : Para la primera página, los títulos de las Secciones y nombres de los Capítulos)
7	Interlineado	Sencillo
8	Espaciado	Anterior : 0 Posterior : 0
9	Subrayado	Para los nombres de las Secciones y para resaltar o hacer hincapié en algún concepto

INSTRUCCIONES DE USO:

- Una vez registrada la información solicitada dentro de los corchetes sombreados en gris, el texto deberá quedar en letra tamaño 10, con estilo normal, sin formato de negrita y sin sombrear.
- La nota **IMPORTANTE** no puede ser modificada ni eliminada en la Sección General. En el caso de la Sección Específica debe seguirse la instrucción que se indica en dicha nota.

Elaboradas en enero de 2019

Modificadas en marzo, junio y diciembre de 2019, julio 2020, julio y diciembre 2021, junio y octubre de 2022



**BASES ESTÁNDAR DE ADJUDICACIÓN SIMPLIFICADA
PARA LA CONTRATACIÓN DE SERVICIOS EN GENERAL**

**ADJUDICACIÓN SIMPLIFICADA N°
07-2024-EO-AC-1**

PRIMERA CONVOCATORIA

**“SERVICIO DE REPARACIÓN DE COMPONENTES
MECÁNICOS DE LA TURBINA DE LA UNIDAD
GENERADORA N°2 DE LA CENTRAL HIDROELÉCTRICA EL
MUYO DEL DEPARTAMENTO DE GENERACIÓN Y
TRANSMISIÓN DE LA GERENCIA REGIONAL AMAZONAS -
CAJAMARCA DE ELECTRO ORIENTE S.A”**

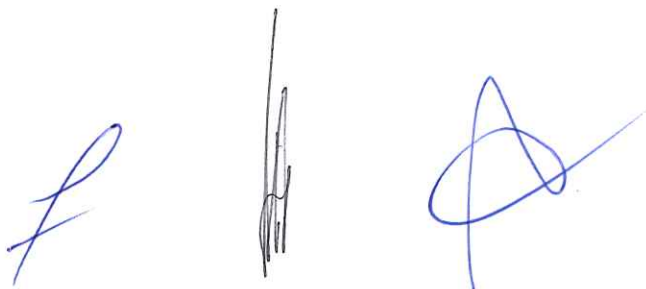

DEBER DE COLABORACIÓN

La Entidad y todo proveedor que se someta a las presentes Bases, sea como participante, postor y/o contratista, deben conducir su actuación conforme a los principios previstos en la Ley de Contrataciones del Estado.

En este contexto, se encuentran obligados a prestar su colaboración al OSCE y a la Secretaría Técnica de la Comisión de Defensa de la Libre Competencia del INDECOPI, en todo momento según corresponda a sus competencias, a fin de comunicar presuntos casos de fraude, colusión y corrupción por parte de los funcionarios y servidores de la Entidad, así como los proveedores y demás actores que participan en el proceso de contratación.

De igual forma, deben poner en conocimiento del OSCE y a la Secretaría Técnica de la Comisión de Defensa de la Libre Competencia del INDECOPI los indicios de conductas anticompetitivas que se presenten durante el proceso de contratación, en los términos del Decreto Legislativo N° 1034, "Ley de Represión de Conductas Anticompetitivas", o norma que la sustituya, así como las demás normas de la materia.

La Entidad y todo proveedor que se someta a las presentes Bases, sea como participante, postor y/o contratista del proceso de contratación deben permitir al OSCE o a la Secretaría Técnica de la Comisión de Defensa de la Libre Competencia del INDECOPI el acceso a la información referida a las contrataciones del Estado que sea requerida, prestar testimonio o absolución de posiciones que se requieran, entre otras formas de colaboración.

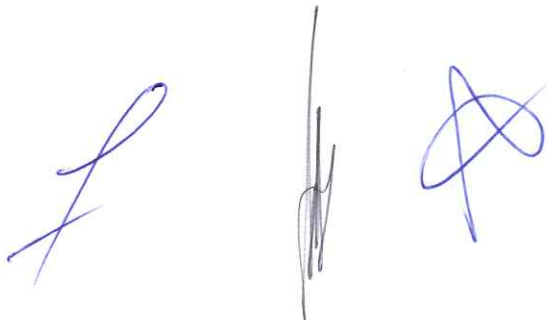

SECCIÓN GENERAL

DISPOSICIONES COMUNES DEL PROCEDIMIENTO DE SELECCIÓN

(ESTA SECCIÓN NO DEBE SER MODIFICADA EN NINGÚN EXTREMO, BAJO SANCIÓN DE NULIDAD)



CAPÍTULO I ETAPAS DEL PROCEDIMIENTO DE SELECCIÓN

1.1. REFERENCIAS

Cuando en el presente documento se mencione la palabra Ley, se entiende que se está haciendo referencia a la Ley N° 30225, Ley de Contrataciones del Estado, y cuando se mencione la palabra Reglamento, se entiende que se está haciendo referencia al Reglamento de la Ley de Contrataciones del Estado aprobado por Decreto Supremo N° 344-2018-EF.

Las referidas normas incluyen sus respectivas modificaciones, de ser el caso.

1.2. CONVOCATORIA

Se realiza a través de su publicación en el SEACE de conformidad con lo señalado en el artículo 54 del Reglamento, en la fecha señalada en el calendario del procedimiento de selección, debiendo adjuntar las bases y resumen ejecutivo.

1.3. REGISTRO DE PARTICIPANTES

El registro de participantes se realiza conforme al artículo 55 del Reglamento. En el caso de un consorcio, basta que se registre uno (1) de sus integrantes.

Importante

- *Para registrarse como participante en un procedimiento de selección convocado por las Entidades del Estado Peruano, es necesario que los proveedores cuenten con inscripción vigente y estar habilitados ante el Registro Nacional de Proveedores (RNP) que administra el Organismo Supervisor de las Contrataciones del Estado (OSCE). Para obtener mayor información, se puede ingresar a la siguiente dirección electrónica: www.rnp.gob.pe.*
- *Los proveedores que deseen registrar su participación deben ingresar al SEACE utilizando su Certificado SEACE (usuario y contraseña). Asimismo, deben observar las instrucciones señaladas en el documento de orientación "Guía para el registro de participantes electrónico" publicado en <https://www2.seace.gob.pe/>.*
- *En caso los proveedores no cuenten con inscripción vigente en el RNP y/o se encuentren inhabilitados o suspendidos para ser participantes, postores y/o contratistas, el SEACE restringirá su registro, quedando a potestad de estos intentar nuevamente registrar su participación en el procedimiento de selección en cualquier otro momento, dentro del plazo establecido para dicha etapa, siempre que haya obtenido la vigencia de su inscripción o quedado sin efecto la sanción que le impuso el Tribunal de Contrataciones del Estado.*

1.4. FORMULACIÓN DE CONSULTAS Y OBSERVACIONES A LAS BASES

La formulación de consultas y observaciones a las bases se efectúa de conformidad con lo establecido en los numerales 72.1 y 72.2 del artículo 72 del Reglamento, así como el literal a) del artículo 89 del Reglamento.

Importante

No pueden formularse consultas ni observaciones respecto del contenido de una ficha de homologación aprobada. Las consultas y observaciones que se formulen sobre el particular, se tienen como no presentadas.

1.5. ABSOLUCIÓN DE CONSULTAS, OBSERVACIONES E INTEGRACIÓN DE BASES

La absolución de consultas, observaciones e integración de las bases se realizan conforme a las disposiciones previstas en el numeral 72.4 del artículo 72 del Reglamento y el literal a) del artículo 89 del Reglamento.

Importante

- *No se absolverán consultas y observaciones a las bases que se presenten en forma física.*
- *Cuando exista divergencia entre lo indicado en el pliego de absolución de consultas y observaciones y la integración de bases, prevalece lo absuelto en el referido pliego; sin perjuicio, del deslinde de responsabilidades correspondiente.*

1.6. FORMA DE PRESENTACIÓN DE OFERTAS

Las ofertas se presentan conforme lo establecido en el artículo 59 y en el artículo 90 del Reglamento.

Las declaraciones juradas, formatos o formularios previstos en las bases que conforman la oferta deben estar debidamente firmados por el postor (firma manuscrita o digital, según la Ley N° 27269, Ley de Firmas y Certificados Digitales¹). Los demás documentos deben ser visados por el postor. En el caso de persona jurídica, por su representante legal, apoderado o mandatario designado para dicho fin y, en el caso de persona natural, por este o su apoderado. No se acepta el pegado de la imagen de una firma o visto. Las ofertas se presentan foliadas.

Importante

- *Los formularios electrónicos que se encuentran en el SEACE y que los proveedores deben llenar para presentar sus ofertas, tienen carácter de declaración jurada.*
- *En caso la información contenida en los documentos escaneados que conforman la oferta no coincida con lo declarado a través del SEACE, prevalece la información declarada en los documentos escaneados.*
- *No se tomarán en cuenta las ofertas que se presenten en físico a la Entidad.*

1.7. PRESENTACIÓN Y APERTURA DE OFERTAS

El participante presentará su oferta de manera electrónica a través del SEACE, desde las 00:01 horas hasta las 23:59 horas del día establecido para el efecto en el cronograma del procedimiento; adjuntando el archivo digitalizado que contenga los documentos que conforman la oferta de acuerdo a lo requerido en las bases.

El participante debe verificar antes de su envío, bajo su responsabilidad, que el archivo pueda ser descargado y su contenido sea legible.

Importante

Los integrantes de un consorcio no pueden presentar ofertas individuales ni conformar más de un consorcio en un procedimiento de selección, o en un determinado ítem cuando se trate de procedimientos de selección según relación de ítems.

¹ Para mayor información sobre la normativa de firmas y certificados digitales ingresar a: <https://www.indecopi.gob.pe/web/firmas-digitales/firmar-y-certificados-digitales>

En la apertura electrónica de la oferta, el órgano encargado de las contrataciones o el comité de selección, según corresponda, verifica la presentación de lo exigido en la sección específica de las bases de conformidad con el numeral 73.2 del artículo 73 del Reglamento y determina si las ofertas responden a las características y/o requisitos y condiciones de los Términos de Referencia, detallados en la sección específica de las bases. De no cumplir con lo requerido, la oferta se considera no admitida.

1.8. EVALUACIÓN DE LAS OFERTAS

La evaluación de las ofertas se realiza conforme a lo establecido en el numeral 74.1 y el literal a) del numeral 74.2 del artículo 74 del Reglamento.

En el supuesto de que dos (2) o más ofertas empaten, la determinación del orden de prelación de las ofertas empatadas se efectúa siguiendo estrictamente el orden establecido en el numeral 91.1 del artículo 91 del Reglamento.

El desempate mediante sorteo se realiza de manera electrónica a través del SEACE.

Importante

En el caso de contratación de servicios en general que se presten fuera de la provincia de Lima y Callao, cuyo valor estimado no supere los doscientos mil Soles (S/ 200,000.00), a solicitud del postor se asigna una bonificación equivalente al diez por ciento (10%) sobre el puntaje total obtenido por los postores con domicilio en la provincia donde prestará el servicio, o en las provincias colindantes, sean o no pertenecientes al mismo departamento o región. El domicilio es el consignado en la constancia de inscripción ante el RNP². Lo mismo aplica en el caso de procedimientos de selección por relación de ítems, cuando algún ítem no supera el monto señalado anteriormente.

1.9. CALIFICACIÓN DE OFERTAS

La calificación de las ofertas se realiza conforme a lo establecido en los numerales 75.1 y 75.2 del artículo 75 del Reglamento.

1.10. SUBSANACIÓN DE LAS OFERTAS

La subsanación de las ofertas se sujeta a lo establecido en el artículo 60 del Reglamento. El plazo que se otorgue para la subsanación no puede ser inferior a un (1) día hábil

La solicitud de subsanación se realiza de manera electrónica a través del SEACE y será remitida al correo electrónico consignado por el postor al momento de realizar su inscripción en el RNP, siendo su responsabilidad el permanente seguimiento de las notificaciones a dicho correo. La notificación de la solicitud se entiende efectuada el día de su envío al correo electrónico.

La presentación de las subsanaciones se realiza a través del SEACE. No se tomará en cuenta la subsanación que se presente en físico a la Entidad.

1.11. RECHAZO DE LAS OFERTAS

Previo al otorgamiento de la buena pro, el órgano encargado de las contrataciones o el comité de selección, según corresponda, revisa las ofertas económicas que cumplen los requisitos de calificación, de conformidad con lo establecido para el rechazo de ofertas, previsto en el artículo 68 del Reglamento, de ser el caso.

² La constancia de inscripción electrónica se visualizará en el portal web del Registro Nacional de Proveedores: www.rnp.gob.pe

De rechazarse alguna de las ofertas calificadas, el órgano encargado de las contrataciones o el comité de selección, según corresponda, revisa el cumplimiento de los requisitos de calificación de los postores que siguen en el orden de prelación, en caso las hubiere.

1.12. OTORGAMIENTO DE LA BUENA PRO

Definida la oferta ganadora, el órgano encargado de las contrataciones o el comité de selección, según corresponda, otorga la buena pro mediante su publicación en el SEACE, incluyendo el cuadro comparativo y las actas debidamente motivadas de los resultados de la admisión, no admisión, evaluación, calificación, descalificación, rechazo y el otorgamiento de la buena pro.

1.13. CONSENTIMIENTO DE LA BUENA PRO

Cuando se hayan presentado dos (2) o más ofertas, el consentimiento de la buena pro se produce a los cinco (5) días hábiles siguientes de la notificación de su otorgamiento, sin que los postores hayan ejercido el derecho de interponer el recurso de apelación.

En caso que se haya presentado una sola oferta, el consentimiento de la buena pro se produce el mismo día de la notificación de su otorgamiento.

El consentimiento del otorgamiento de la buena pro se publica en el SEACE al día hábil siguiente de producido.

Importante

Una vez consentido el otorgamiento de la buena pro, el órgano encargado de las contrataciones o el órgano de la Entidad al que se haya asignado tal función realiza la verificación de la oferta presentada por el postor ganador de la buena pro conforme lo establecido en el numeral 64.6 del artículo 64 del Reglamento.

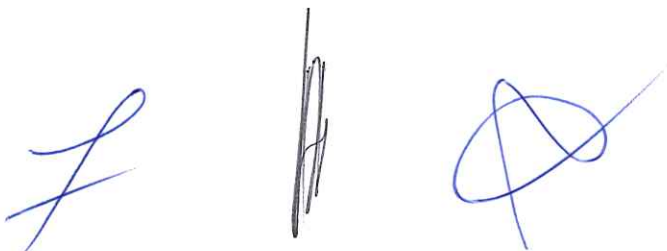

CAPÍTULO II

SOLUCIÓN DE CONTROVERSIAS DURANTE EL PROCEDIMIENTO DE SELECCIÓN

2.1. RECURSO DE APELACIÓN

A través del recurso de apelación se pueden impugnar los actos dictados durante el desarrollo del procedimiento de selección hasta antes del perfeccionamiento del contrato.

El recurso de apelación se presenta ante la Entidad convocante, y es conocido y resuelto por su Titular, cuando el valor estimado sea igual o menor a cincuenta (50) UIT. Cuando el valor estimado sea mayor a dicho monto, el recurso de apelación se presenta ante y es resuelto por el Tribunal de Contrataciones del Estado.

En los procedimientos de selección según relación de ítems, el valor estimado total del procedimiento determina ante quién se presenta el recurso de apelación.

Los actos que declaren la nulidad de oficio, la cancelación del procedimiento de selección y otros actos emitidos por el Titular de la Entidad que afecten la continuidad de este, se impugnan ante el Tribunal de Contrataciones del Estado.

Importante

- Una vez otorgada la buena pro, el órgano encargado de las contrataciones o el comité de selección, según corresponda, está en la obligación de permitir el acceso de los participantes y postores al expediente de contratación, salvo la información calificada como secreta, confidencial o reservada por la normativa de la materia, a más tardar dentro del día siguiente de haberse solicitado por escrito.

Luego de otorgada la buena pro no se da a conocer las ofertas cuyos requisitos de calificación no fueron analizados y revisados por el órgano encargado de las contrataciones o el comité de selección, según corresponda.

- A efectos de recoger la información de su interés, los postores pueden valerse de distintos medios, tales como: (i) la lectura y/o toma de apuntes, (ii) la captura y almacenamiento de imágenes, e incluso (iii) pueden solicitar copia de la documentación obrante en el expediente, siendo que, en este último caso, la Entidad deberá entregar dicha documentación en el menor tiempo posible, previo pago por tal concepto.
- El recurso de apelación se presenta ante la Mesa de Partes del Tribunal o ante las oficinas desconcentradas del OSCE, o en la Unidad de Trámite Documentario de la Entidad, según corresponda.

2.2. PLAZOS DE INTERPOSICIÓN DEL RECURSO DE APELACIÓN

La apelación contra el otorgamiento de la buena pro o contra los actos dictados con anterioridad a ella se interpone dentro de los cinco (5) días hábiles siguientes de haberse notificado el otorgamiento de la buena pro.

La apelación contra los actos dictados con posterioridad al otorgamiento de la buena pro, contra la declaración de nulidad, cancelación y declaratoria de desierto del procedimiento, se interpone dentro de los cinco (5) días hábiles siguientes de haberse tomado conocimiento del acto que se desea impugnar.

CAPÍTULO III DEL CONTRATO

3.1. PERFECCIONAMIENTO DEL CONTRATO

Los plazos y el procedimiento para perfeccionar el contrato se realiza conforme a lo indicado en el artículo 141 del Reglamento.

El contrato se perfecciona con la suscripción del documento que lo contiene, salvo en los contratos cuyo monto del valor estimado no supere los doscientos mil Soles (S/ 200,000.00), en los que se puede perfeccionar con la recepción de la orden de servicios, conforme a lo previsto en la sección específica de las bases.

En el caso de procedimientos de selección por relación de ítems, se puede perfeccionar el contrato con la suscripción del documento o con la recepción de una orden de servicios, cuando el valor estimado del ítem corresponda al parámetro establecido en el párrafo anterior.

Importante

El órgano encargado de las contrataciones o el comité de selección, según corresponda, debe consignar en la sección específica de las bases la forma en que se perfeccionará el contrato, sea con la suscripción del contrato o la recepción de la orden de servicios. En caso la Entidad perfeccione el contrato con la recepción de la orden de servicios no debe incluir la proforma del contrato establecida en el Capítulo V de la sección específica de las bases.

Para perfeccionar el contrato, el postor ganador de la buena pro debe presentar los documentos señalados en el artículo 139 del Reglamento y los previstos en la sección específica de las bases.

3.2. GARANTÍAS

Las garantías que deben otorgar los postores y/o contratistas, según corresponda, son las de fiel cumplimiento del contrato y por los adelantos.

3.2.1. GARANTÍA DE FIEL CUMPLIMIENTO

Como requisito indispensable para perfeccionar el contrato, el postor ganador debe entregar a la Entidad la garantía de fiel cumplimiento del mismo por una suma equivalente al diez por ciento (10%) del monto del contrato original. Esta se mantiene vigente hasta la conformidad de la recepción de la prestación a cargo del contratista.

3.2.2. GARANTÍA DE FIEL CUMPLIMIENTO POR PRESTACIONES ACCESORIAS

En las contrataciones que conllevan la ejecución de prestaciones accesorias, tales como mantenimiento, reparación o actividades afines, se otorga una garantía adicional por una suma equivalente al diez por ciento (10%) del monto del contrato de la prestación accesoria, la misma que debe ser renovada periódicamente hasta el cumplimiento total de las obligaciones garantizadas.

Importante

- En los contratos cuyos montos sean iguales o menores a doscientos mil Soles (S/ 200,000.00), no corresponde presentar garantía de fiel cumplimiento de contrato ni garantía de fiel cumplimiento por prestaciones accesorias. Dicha excepción también aplica a los contratos derivados de procedimientos de selección por relación de ítems, cuando el monto del ítem adjudicado o la sumatoria de los montos de los ítems adjudicados no superen el monto señalado anteriormente, conforme a lo dispuesto en el literal a) del artículo 152 del Reglamento.
- En los contratos periódicos de prestación de servicios en general que celebren las Entidades con las micro y pequeñas empresas, estas últimas pueden otorgar como garantía de fiel cumplimiento el diez por ciento (10%) del monto del contrato, porcentaje que es retenido por la Entidad durante la primera mitad del número total de pagos a realizarse, de forma prorrateada en cada pago, con cargo a ser devuelto a la finalización del mismo, conforme lo establecen los numerales 149.4 y 149.5 del artículo 149 del Reglamento y el numeral 151.2 del artículo 151 del Reglamento.

3.2.3. GARANTÍA POR ADELANTO

En caso se haya previsto en la sección específica de las bases la entrega de adelantos, el contratista debe presentar una garantía emitida por idéntico monto conforme a lo estipulado en el artículo 153 del Reglamento.

3.3. REQUISITOS DE LAS GARANTÍAS

Las garantías que se presenten deben ser incondicionales, solidarias, irrevocables y de realización automática en el país, al solo requerimiento de la Entidad. Asimismo, deben ser emitidas por empresas que se encuentren bajo la supervisión directa de la Superintendencia de Banca, Seguros y Administradoras Privadas de Fondos de Pensiones y que cuenten con clasificación de riesgo B o superior. Asimismo, deben estar autorizadas para emitir garantías; o estar consideradas en la última lista de bancos extranjeros de primera categoría que periódicamente publica el Banco Central de Reserva del Perú.

Importante

Corresponde a la Entidad verificar que las garantías presentadas por el postor ganador de la buena pro y/o contratista cumplan con los requisitos y condiciones necesarios para su aceptación y eventual ejecución, sin perjuicio de la determinación de las responsabilidades funcionales que correspondan.

Advertencia

Los funcionarios de las Entidades no deben aceptar garantías emitidas bajo condiciones distintas a las establecidas en el presente numeral, debiendo tener en cuenta lo siguiente:

1. La clasificadora de riesgo que asigna la clasificación a la empresa que emite la garantía debe encontrarse listada en el portal web de la SBS (<http://www.sbs.gob.pe/sistema-financiero/clasificadoras-de-riesgo>).
2. Se debe identificar en la página web de la clasificadora de riesgo respectiva, cuál es la clasificación vigente de la empresa que emite la garantía, considerando la vigencia a la fecha de emisión de la garantía.
3. Para fines de lo establecido en el artículo 148 del Reglamento, la clasificación de riesgo B, incluye las clasificaciones B+ y B.
4. Si la empresa que otorga la garantía cuenta con más de una clasificación de riesgo emitida por distintas empresas listadas en el portal web de la SBS, bastará que en una de ellas cumpla con la clasificación mínima establecida en el Reglamento.

En caso exista alguna duda sobre la clasificación de riesgo asignada a la empresa emisora de la garantía, se deberá consultar a la clasificadora de riesgos respectiva.

De otro lado, además de cumplir con el requisito referido a la clasificación de riesgo, a efectos de verificar si la empresa emisora se encuentra autorizada por la SBS para emitir garantías, debe revisarse el portal web de dicha Entidad (<http://www.sbs.gob.pe/sistema-financiero/relacion-de-empresas-que-se-encuentran-autorizadas-a-emitir-cartas-fianza>).

Los funcionarios competentes deben verificar la autenticidad de la garantía a través de los mecanismos establecidos (consulta web, teléfono u otros) por la empresa emisora.

3.4. EJECUCIÓN DE GARANTÍAS

La Entidad puede solicitar la ejecución de las garantías conforme a los supuestos contemplados en el artículo 155 del Reglamento.

3.5. ADELANTOS

La Entidad puede entregar adelantos directos al contratista, los que en ningún caso exceden en conjunto del treinta por ciento (30%) del monto del contrato original, siempre que ello haya sido previsto en la sección específica de las bases.

3.6. PENALIDADES

3.6.1. PENALIDAD POR MORA EN LA EJECUCIÓN DE LA PRESTACIÓN

En caso de retraso injustificado del contratista en la ejecución de las prestaciones objeto del contrato, la Entidad le aplica automáticamente una penalidad por mora por cada día de atraso, de conformidad con el artículo 162 del Reglamento.

3.6.2. OTRAS PENALIDADES

La Entidad puede establecer penalidades distintas a la mencionada en el numeral precedente, según lo previsto en el artículo 163 del Reglamento y lo indicado en la sección específica de las bases.

Estos dos tipos de penalidades se calculan en forma independiente y pueden alcanzar cada una un monto máximo equivalente al diez por ciento (10%) del monto del contrato vigente, o de ser el caso, del ítem que debió ejecutarse.

3.7. INCUMPLIMIENTO DEL CONTRATO

Las causales para la resolución del contrato, serán aplicadas de conformidad con el artículo 36 de la Ley y 164 del Reglamento.

3.8. PAGOS

El pago se realiza después de ejecutada la respectiva prestación, pudiendo contemplarse pagos a cuenta, según la forma establecida en la sección específica de las bases o en el contrato.

La Entidad paga las contraprestaciones pactadas a favor del contratista dentro de los diez (10) días calendario siguientes de otorgada la conformidad de los servicios, siempre que se verifiquen las condiciones establecidas en el contrato para ello, bajo responsabilidad del funcionario competente.

La conformidad se emite en un plazo máximo de siete (7) días de producida la recepción salvo que se requiera efectuar pruebas que permitan verificar el cumplimiento de la obligación, en cuyo caso la conformidad se emite en un plazo máximo de quince (15) días, bajo responsabilidad del funcionario que debe emitir la conformidad.

En el caso que se haya suscrito contrato con un consorcio, el pago se realizará de acuerdo a lo que se indique en el contrato de consorcio.

Advertencia

En caso de retraso en los pagos a cuenta o pago final por parte de la Entidad, salvo que se deba a caso fortuito o fuerza mayor, esta reconoce al contratista los intereses legales correspondientes, de conformidad con el artículo 39 de la Ley y 171 del Reglamento, debiendo repetir contra los responsables de la demora injustificada.

3.9. DISPOSICIONES FINALES

Todos los demás aspectos del presente procedimiento no contemplados en las bases se regirán supletoriamente por la Ley y su Reglamento, así como por las disposiciones legales vigentes.



SECCIÓN ESPECÍFICA

CONDICIONES ESPECIALES DEL PROCEDIMIENTO DE SELECCIÓN

(EN ESTA SECCIÓN LA ENTIDAD DEBERÁ COMPLETAR LA INFORMACIÓN EXIGIDA, DE ACUERDO A LAS INSTRUCCIONES INDICADAS)

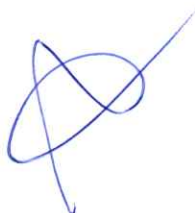

CAPÍTULO I GENERALIDADES

1.1. ENTIDAD CONVOCANTE

Nombre : Empresa Regional de Servicios Públicos de Electricidad del Oriente S.A. - ELECTRO ORIENTE S.A.
RUC N° : 20103795631
Domicilio legal : Av. Augusto Freyre N° 1168 – Iquitos – Maynas – Loreto
Teléfono: : 065-253500 – Anexo 1349
Correo electrónico: : thuaman@elor.com.pe, mzavala@elor.com.pe,
tneyra@elor.com.pe.

1.2. OBJETO DE LA CONVOCATORIA

El presente procedimiento de selección tiene por objeto la contratación del “**SERVICIO APOYO EN OPERACIÓN Y MANTENIMIENTO RUTINARIO DE LAS CENTRALES DE GENERACIÓN Y SUBESTACIONES ELÉCTRICAS PERTENECIENTE AL DEPARTAMENTO DE GENERACIÓN Y TRANSMISIÓN DE LA GERENCIA REGIONAL AMAZONAS CAJAMARCA**”.

1.3. EXPEDIENTE DE CONTRATACIÓN

El expediente de contratación fue aprobado mediante documento GW-1315-2024, el 30 de mayo de 2024.

1.4. FUENTE DE FINANCIAMIENTO

Recursos Propios / Recursos Directamente Recaudados

Importante

La fuente de financiamiento debe corresponder a aquella prevista en la Ley de Equilibrio Financiero del Presupuesto del Sector Público del año fiscal en el cual se convoca el procedimiento de selección.

1.5. SISTEMA DE CONTRATACIÓN

El presente procedimiento se rige por el sistema de **SUMA ALZADA**, de acuerdo con lo establecido en el expediente de contratación respectivo.

1.6. DISTRIBUCIÓN DE LA BUENA PRO

No corresponde.

1.7. ALCANCES DEL REQUERIMIENTO

El alcance de la prestación está definido en el Capítulo III de la presente sección de las bases.

1.8. PLAZO DE PRESTACIÓN DEL SERVICIO

Los servicios materia de la presente convocatoria se prestarán en el plazo de setenta y cinco (75)

días calendario, computados a partir del día siguiente de la suscripción del contrato y/o acta de inicio de servicio, en concordancia con lo establecido en el expediente de contratación.

1.9. COSTO DE REPRODUCCIÓN Y ENTREGA DE BASES

Los participantes registrados tienen el derecho de recabar un ejemplar de las bases, para cuyo efecto deben cancelar **S/ 5.00** (Cinco con 00/100 Soles), al contado y en efectivo en:

- Caja de la Entidad, ó
- Mediante depósito en la **Cta. Cte. N° 0011-0301-94-0100000950** de la institución financiera **Banco BBVA Continental**.

En sito Av. Mariscal Ureta N° 1750, Jaén – Cajamarca, en los horarios de lunes a viernes de 08:00 a 17:00 horas, quienes emitirán el comprobante de pago correspondiente.

La reproducción de las bases se recaba de la oficina de la Supervisión de Logística sito en Av. Mariscal Ureta N° 1750, Jaén – Cajamarca, en los horarios de lunes a viernes de 08:00 a 12:30 horas y de 13:45 a 16:30 horas.

Importante

El costo de entrega de un ejemplar de las bases no puede exceder el costo de su reproducción.

1.10. BASE LEGAL

- Ley N° 31953 - Ley de Presupuesto del Sector Público para el Año Fiscal 2024.
- Ley N° 31954 - Ley de Equilibrio Financiero del Presupuesto del Sector Público del año fiscal 2024.
- Ley N° 28411 - Ley General del Sistema Nacional del Presupuesto.
- Ley N° 29783 (Ley de Seguridad y Salud en el Trabajo).
- TUO de la Ley N° 30225 - Ley de Contrataciones del Estado, aprobado por D.S N° 082-2019-EF.
- Decreto Supremo N° 344-2018-EF - Reglamento de la Ley de Contrataciones del Estado.
- Decreto Supremo N° 004-2019-JUS, TUO de la Ley N° 27444 – Ley del Procedimiento Administrativo General.
- Ley N° 27806 – Ley de Transparencia y Acceso a la Información Pública.
- Ley de Concesiones Eléctricas N° 25844.
- Reglamento de la Ley de Concesiones Eléctricas D.S. N° 009-93-EM.
- Código Nacional de Electricidad – Suministro.
- Código Nacional de Electricidad – Utilización.
- Reglamento de Seguridad y Salud en el Trabajo con Electricidad (R.M. N° 111-2013-MEM/DM).
- Ley N° 26734, Ley del Osinergmin.
- Procedimientos Osinergmin de supervisión de actividades eléctricas.
- D.S N° 014-2019-EM, Reglamento para la protección ambiental en las actividades eléctricas.
- D.S. N° 039-2014-EM, Reglamento para la Protección Ambiental en las Actividades de Hidrocarburos.
- Otras normas afines que regulan el normal desarrollo y cumplimiento de la actividad a desarrollar.

Las referidas normas incluyen sus respectivas modificaciones, de ser el caso.

CAPÍTULO II DEL PROCEDIMIENTO DE SELECCIÓN

2.1. CALENDARIO DEL PROCEDIMIENTO DE SELECCIÓN

Según el cronograma de la ficha de selección de la convocatoria publicada en el SEACE.

Importante

De conformidad con la vigesimosegunda Disposición Complementaria Final del Reglamento, en caso la Entidad (Ministerios y sus organismos públicos, programas o proyectos adscritos) haya difundido el requerimiento a través del SEACE siguiendo el procedimiento establecido en dicha disposición, no procede formular consultas u observaciones al requerimiento.

2.2. CONTENIDO DE LAS OFERTAS

La oferta contendrá, además de un índice de documentos³, la siguiente documentación:

2.2.1. Documentación de presentación obligatoria

2.2.1.1. Documentos para la admisión de la oferta

- a) Declaración jurada de datos del postor. (**Anexo N° 1**)
- b) Documento que acredite la representación de quien suscribe la oferta.

En caso de persona jurídica, copia del certificado de vigencia de poder del representante legal, apoderado o mandatario designado para tal efecto.

En caso de persona natural, copia del documento nacional de identidad o documento análogo, o del certificado de vigencia de poder otorgado por persona natural, del apoderado o mandatario, según corresponda.

En el caso de consorcios, este documento debe ser presentado por cada uno de los integrantes del consorcio que suscriba la promesa de consorcio, según corresponda.

Advertencia

De acuerdo con el artículo 4 del Decreto Legislativo N° 1246, las Entidades están prohibidas de exigir a los administrados o usuarios la información que puedan obtener directamente mediante la interoperabilidad a que se refieren los artículos 2 y 3 de dicho Decreto Legislativo. En esa medida, si la Entidad es usuaria de la Plataforma de Interoperabilidad del Estado – PIDE⁴ y siempre que el servicio web se encuentre activo en el Catálogo de Servicios de dicha plataforma, no corresponderá exigir el certificado de vigencia de poder y/o documento nacional de identidad.

- c) Declaración jurada de acuerdo con el literal b) del artículo 52 del Reglamento (**Anexo N°2**)
- d) Declaración jurada de cumplimiento de los Términos de Referencia contenidos en el numeral 3.1 del Capítulo III de la presente sección. (**Anexo N° 3**)

³ La omisión del índice no determina la no admisión de la oferta.

⁴ Para mayor información de las Entidades usuarias y del Catálogo de Servicios de la Plataforma de Interoperabilidad del Estado – PIDE ingresar al siguiente enlace <https://www.gobiernodigital.gob.pe/interoperabilidad/>

- e) Declaración jurada de plazo de prestación del servicio. **(Anexo N° 4)**⁵
- f) Promesa de consorcio con firmas legalizadas, de ser el caso, en la que se consigne los integrantes, el representante común, el domicilio común y las obligaciones a las que se compromete cada uno de los integrantes del consorcio así como el porcentaje equivalente a dichas obligaciones. **(Anexo N° 5)**
- g) El precio de la oferta en SOLES. Adjuntar obligatoriamente el **Anexo N° 6**.

El precio total de la oferta y los subtotales que lo componen son expresados con dos (2) decimales. Los precios unitarios pueden ser expresados con más de dos (2) decimales.

Importante

- *El órgano encargado de las contrataciones o el comité de selección, según corresponda, verifica la presentación de los documentos requeridos. De no cumplir con lo requerido, la oferta se considera no admitida.*
- *En caso de requerir estructura de costos o análisis de precios, esta se presenta para el perfeccionamiento del contrato.*

2.2.1.2. Documentos para acreditar los requisitos de calificación

Incorporar en la oferta los documentos que acreditan los **“Requisitos de Calificación”** que se detallan en el numeral 3.2 del Capítulo III de la presente sección de las bases.

2.2.2. Documentación de presentación facultativa:

- a) En el caso de microempresas y pequeñas empresas integradas por personas con discapacidad, o en el caso de consorcios conformados en su totalidad por estas empresas, deben presentar la constancia o certificado con el cual acredite su inscripción en el Registro de Empresas Promocionales para Personas con Discapacidad⁶.
- b) Los postores que apliquen el beneficio de la exoneración del IGV previsto en la Ley N° 27037, Ley de Promoción de la Inversión en la Amazonía, deben presentar la Declaración Jurada de cumplimiento de condiciones para la aplicación de la exoneración del IGV **(Anexo N° 7)**.
- c) Solicitud de bonificación por tener la condición de micro y pequeña empresa. **(Anexo N° 11)**

Advertencia

El órgano encargado de las contrataciones o el comité de selección, según corresponda, no podrá exigir al postor la presentación de documentos que no hayan sido indicados en los acápites “Documentos para la admisión de la oferta”, “Requisitos de calificación” y “Factores de evaluación”.

2.3. REQUISITOS PARA PERFECCIONAR EL CONTRATO

El postor ganador de la buena pro debe presentar los siguientes documentos para perfeccionar el contrato:

- a) Garantía de fiel cumplimiento del contrato.

⁵ En caso de considerar como factor de evaluación la mejora del plazo de prestación del servicio, el plazo ofertado en dicho anexo servirá también para acreditar este factor.

⁶ Dicho documento se tendrá en consideración en caso de empate, conforme a lo previsto en el artículo 91 del Reglamento.

- b) Garantía de fiel cumplimiento por prestaciones accesorias, de ser el caso.
- c) Contrato de consorcio con firmas legalizadas ante Notario de cada uno de los integrantes, de ser el caso.
- d) Código de cuenta interbancaria (CCI) o, en el caso de proveedores no domiciliados, el número de su cuenta bancaria y la entidad bancaria en el exterior.
- e) Copia de la vigencia del poder del representante legal de la empresa que acredite que cuenta con facultades para perfeccionar el contrato, cuando corresponda.
- f) Copia de DNI del postor en caso de persona natural, o de su representante legal en caso de persona jurídica.

Advertencia

De acuerdo con el artículo 4 del Decreto Legislativo N° 1246, las Entidades están prohibidas de exigir a los administrados o usuarios la información que puedan obtener directamente mediante la interoperabilidad a que se refieren los artículos 2 y 3 de dicho Decreto Legislativo. En esa medida, si la Entidad es usuaria de la Plataforma de Interoperabilidad del Estado – PIDE⁷ y siempre que el servicio web se encuentre activo en el Catálogo de Servicios de dicha plataforma, no corresponderá exigir los documentos previstos en los literales e) y f).

- g) Domicilio para efectos de la notificación durante la ejecución del contrato.
- h) Autorización de notificación de la decisión de la Entidad sobre la solicitud de ampliación de plazo mediante medios electrónicos de comunicación⁸. (**Anexo N° 12**).
- i) Detalle de los precios unitarios del precio ofertado⁹.
- j) Estructura de costos¹⁰.
- k) Ficha RUC.
- l) Curriculum vitae documentado del personal no clave, que acredite el perfil y experiencia requerida en el numeral 5.5 (Términos de referencia) del capítulo III de las presentes bases.
- m) Colegiatura y habilidad del personal clave.

Importante

- *En caso que el postor ganador de la buena pro sea un consorcio, las garantías que presente este para el perfeccionamiento del contrato, así como durante la ejecución contractual, de ser el caso, además de cumplir con las condiciones establecidas en el artículo 33 de la Ley y en el artículo 148 del Reglamento, deben consignar expresamente el nombre completo o la denominación o razón social de los integrantes del consorcio, en calidad de garantizados, de lo contrario no podrán ser aceptadas por las Entidades. No se cumple el requisito antes indicado si se consigna únicamente la denominación del consorcio, conforme lo dispuesto en la Directiva Participación de Proveedores en Consorcio en las Contrataciones del Estado".*
- *En los contratos periódicos de prestación de servicios en general que celebren las Entidades con las micro y pequeñas empresas, estas últimas pueden otorgar como garantía de fiel cumplimiento el diez por ciento (10%) del monto del contrato, porcentaje que es retenido por la Entidad durante la primera mitad del número total de pagos a realizarse, de forma prorrateada en cada pago, con cargo a ser devuelto a la finalización del mismo, conforme lo establece el numeral 149.4 del artículo 149 y el numeral 151.2 del artículo 151 del Reglamento. Para dicho efecto los postores deben encontrarse registrados en el REMYPE, consignando en la Declaración Jurada de Datos del Postor (Anexo N° 1) o en la solicitud de retención de la garantía durante el perfeccionamiento del contrato, que tienen la condición de MYPE, lo cual será verificado por la Entidad en el link <http://www2.trabajo.gob.pe/servicios-en-linea-2-2> opción consulta de empresas acreditadas en el REMYPE.*
- *En los contratos cuyos montos sean iguales o menores a doscientos mil Soles (S/*

⁷ Para mayor información de las Entidades usuarias y del Catálogo de Servicios de la Plataforma de Interoperabilidad del Estado – PIDE ingresar al siguiente enlace <https://www.gobiernodigital.gob.pe/interoperabilidad/>

⁸ En tanto se implemente la funcionalidad en el SEACE, de conformidad con la Primera Disposición Complementaria Transitoria del Decreto Supremo N° 234-2022-EF.

⁹ Incluir solo en caso de la contratación bajo el sistema a suma alzada.

¹⁰ Incluir solo cuando resulte necesario para la ejecución contractual, identificar los costos de cada uno de los rubros que comprenden la oferta.

200,000.00), no corresponde presentar garantía de fiel cumplimiento de contrato ni garantía de fiel cumplimiento por prestaciones accesorias. Dicha excepción también aplica a los contratos derivados de procedimientos de selección por relación de ítems, cuando el monto del ítem adjudicado o la sumatoria de los montos de los ítems adjudicados no supere el monto señalado anteriormente, conforme a lo dispuesto en el literal a) del artículo 152 del Reglamento.

Importante

- Corresponde a la Entidad verificar que las garantías presentadas por el postor ganador de la buena pro cumplan con los requisitos y condiciones necesarios para su aceptación y eventual ejecución, sin perjuicio de la determinación de las responsabilidades funcionales que correspondan.
- De conformidad con el Reglamento Consular del Perú aprobado mediante Decreto Supremo N° 076-2005-RE para que los documentos públicos y privados extendidos en el exterior tengan validez en el Perú, deben estar legalizados por los funcionarios consulares peruanos y refrendados por el Ministerio de Relaciones Exteriores del Perú, salvo que se trate de documentos públicos emitidos en países que formen parte del Convenio de la Apostilla, en cuyo caso bastará con que estos cuenten con la Apostilla de la Haya¹¹.
- La Entidad no puede exigir documentación o información adicional a la consignada en el presente numeral para el perfeccionamiento del contrato.

2.4. PERFECCIONAMIENTO DEL CONTRATO

El contrato se perfecciona con la suscripción del documento que lo contiene. Para dicho efecto el postor ganador de la buena pro, dentro del plazo previsto en el artículo 141 del Reglamento, debe presentar la documentación requerida en mesa de partes de las oficinas de Electro Oriente S.A., sito en Calle Mariscal Ureta N° 1750 Jaén- Cajamarca, **debiendo indicar el número de expediente: 20240110001220.**

2.5. FORMA DE PAGO

La Entidad realizará el pago de la contraprestación pactada a favor del contratista en PAGO ÚNICO, previa conformidad del Área Usuaria, dentro de los diez (10) días calendarios siguientes al otorgamiento de la conformidad de recepción de la prestación/ejecución, siempre que se verifiquen las demás condiciones establecidas en el contrato.

Para efectos del pago de las contraprestaciones ejecutadas por el contratista, la Entidad debe contar con la siguiente documentación:

- Comprobante de Pago y consulta de validez (Factura o Recibo por Honorarios electrónico), según corresponda.
- Pedido marco con firmas digital ERP SAP o firma digital, copia del contrato, bases integradas (firma y V°B° digital del área usuaria).
- Notificación del pedido marco al contratista, según corresponda. En los casos que se formalice el contrato con pedido marco, debe adjuntar la firma de recepción en el propio pedido o fecha de envío de correo electrónico; considerando lo establecido en los TDR.
- Adendas, Resoluciones de adicionales, reducciones o complementarios, si los hubiera.
- Acta de Inicio con firma digital Finalización y suspensión del servicio, cuando corresponda.
- Formato de Conformidad PGAL-011-F001_Conformidad de Servicio del Área Usuaria, con firma digital del Administrador de Contrato, Jefatura o Gerencia correspondiente (Se exceptúa las jefaturas de oficina con dependencia de Gerencia General).
- Informe Técnico del Área Usuaria con firma digital, dirigido a su Jefatura o Gerencia

¹¹ Según lo previsto en la Opinión N° 009-2016/DTN.

correspondiente, en el que especifique la ejecución del servicio de acuerdo a lo requerido en los TDR, así mismo los datos importantes del contrato, como fecha de inicio, monto del contrato, Garantías, adicionales, reducciones y otros datos relevantes).

- Informe Técnico del Contratista, dirigido al Administrador del Contrato, junto con el entregable, de acuerdo a lo requerido en los TDR.
- Formato de Control de pagos con firma digital por el área usuaria. (En el control debe figurar el monto contractual, Las garantías entregadas por el contratista, si hubiera adicionales y complementarios, renovaciones de cartas fianzas, o la indicación si es con retención de garantía por ser (X) empresa Mypes, - retenciones efectuadas como penalidades u otros, en la primera mitad del contrato, facturas presentadas, pagos , saldos, firmado por el administrador de contrato, a excepción que sea pago único.
- Documento formal del Contratista que comunique los datos: Banco, Número de cuenta bancaria, Código de Cuenta Interbancaria (CCI) especificando el tipo de moneda (soles o dólares); Cuenta de Detracción en caso corresponda, el cual deberá estar firmada por el gerente general y/o representante legal de la empresa. (en caso de cuenta en el banco de la nación, deberá adjuntar voucher a fin de validar cuenta).
- Póliza de Seguro SCTR (Salud y Pensión) y Vida Ley según corresponda, visado digital por el área de Calidad y Fiscalización o quien haga sus veces en las sedes de San Martín y Amazonas Cajamarca, de acuerdo a la naturaleza del servicio, según corresponder, en el que figure el personal que realiza el servicio, según la relación de personal presentada (si aplica a actividades Internas y/o Externa). Incluir constancia, póliza y comprobante pago de prima actualizada, si hubieran solicitado otros seguros, adjuntar los pagos de las pólizas y la vigencia de las mismas (Pólizas de Responsabilidad civil, de accidentes personales y otras).
- En caso sea una Contratación de Personal por Tercerización, adicionar: Copia de Boletas de Pago y Constancia de Abono, Copia de pago de leyes sociales (AFP, ONP, Essalud, CTS, Gratificaciones y liquidaciones de beneficios sociales de ser el caso).

Dicha documentación se debe presentar en Mesa de Partes de la sede Amazonas-Cajamarca de Electro oriente S.A. sitio en Calle Mariscal Ureta N°1750-Provincia Jaén – Región Cajamarca, **debiendo indicar el número de expediente: 20240110001220.**



CAPÍTULO III REQUERIMIENTO

Importante

De conformidad con el numeral 29.8 del artículo 29 del Reglamento, el área usuaria es responsable de la adecuada formulación del requerimiento, debiendo asegurar la calidad técnica y reducir la necesidad de su reformulación por errores o deficiencias técnicas que repercutan en el proceso de contratación.

3.1. TERMINOS DE REFERENCIA

		FORMATO: DETERMINACIÓN DE LOS TÉRMINOS DE REFERENCIA PARA LA CONTRATACIÓN DE SERVICIOS EN GENERAL	
CODIGO	PGAL-004-F001	ELABORADO POR:	REVISADO POR:
VERSION	02	JEFE DEL DEPARTAMENTO DE LOGÍSTICA	GERENTE DE ADMINISTRACIÓN Y FINANZAS
FECHA	20/03/2019		APROBADO POR: GERENTE GENERAL

1. DENOMINACIÓN DE LA CONTRATACIÓN

Servicio de reparación de componentes mecánicos de la turbina de la unidad generadora N°2 de la Central Hidroeléctrica El Muyo del Departamento de Generación y Transmisión de la Gerencia Regional Amazonas – Cajamarca de Electro Oriente S.A.

2. FINALIDAD PÚBLICA

El presente servicio tiene como fin disponer de un stock mínimo de repuestos de turbinas para el mantenimiento mayor de la unidad generadora G2 de la C.H. El Muyo, mediante la contratación del servicio de reparación de componentes mecánicos; con la finalidad de garantizar la operatividad del grupo generador, para asegurar la producción y suministro de energía eléctrica de manera continua y confiable.

3. ANTECEDENTES

La Central Hidroeléctrica El Muyo viene operando desde el 05 de abril de 1995 y tiene instalado dos (02) grupos generadores, actualmente disponibles y operando con una potencia garantizada de 3.2 MW, siendo su potencia instalada 5.2 MW.

En marzo del año 2022, se realizó el último mantenimiento mayor a la unidad generadora del G1.

En noviembre del año 2022, se realizó el último mantenimiento mayor a la unidad generadora del G2.

Se dispone de un (01) kit de componentes mecánicos de la turbina Francis que se encuentran en los almacenes de la Central Hidroeléctrica El Muyo, el mismo que será para ser instalados en el grupo generador G2.

4. OBJETIVOS DE LA CONTRATACIÓN

- **Objetivo General:** Seleccionar a la empresa especializada que ofrezca las mejores condiciones técnico-económicas para la contratación del "Servicio de reparación de componentes mecánicos de la turbina de la unidad generadora N°2 de la Central Hidroeléctrica El Muyo del Departamento de Generación y Transmisión de la Gerencia Regional Amazonas – Cajamarca de Electro Oriente S.A."
- **Objetivo Específico:** Recuperar las condiciones iniciales de los componentes mecánicos de la turbina Francis a fin de garantizar la confiabilidad en la operación de la unidad generadora de la Central Hidroeléctrica El Muyo.

5. ALCANCES Y DESCRIPCIÓN DEL SERVICIO

El presente servicio comprende la reparación de componentes mecánicos de la turbina de la unidad generadora G2 de la Central Hidroeléctrica El Muyo, los mismos que se ejecutaran en los talleres del Contratista de acuerdo a lo especificado en los presentes términos de referencia. Con la ejecución de la reparación se debe recuperar las condiciones iniciales de sus dimensiones, características y propiedades de los materiales como son: resistencia a la corrosión, abrasión, adhesión y dureza.

Los instrumentos de medida empleados en la reparación, deberán estar calibrados y certificados, para el inicio del servicio deben ser entregados al supervisor de Generación.

		FORMATO:		
		DETERMINACIÓN DE LOS TÉRMINOS DE REFERENCIA PARA LA CONTRATACIÓN DE SERVICIOS EN GENERAL		
CODIGO	PGAL-004-F001	ELABORADO POR:	REVISADO POR:	APROBADO POR:
VERSIÓN	02	JEFE DEL DEPARTAMENTO DE LOGÍSTICA	GERENTE DE ADMINISTRACIÓN Y FINANZAS	GERENTE GENERAL
FECHA	20/03/2019			

5.1. Descripción del servicio:

El servicio requerido comprende la ejecución de las siguientes actividades:

5.1.1. Diagnóstico inicial

Consiste en un análisis minucioso y profundo de las fallas y/o desgastes presentes en los componentes a través del sentido de la vista. Asimismo, para una mayor precisión se deben utilizar instrumentos de medición para comparar las dimensiones y desgaste de los elementos mecánicos

5.1.1.1. Revisión de los planos y características técnicas de materiales

El Contratista deberá revisar los Planos y Especificaciones Técnicas que a título orientativo se le suministra en las Bases, siendo de su absoluta responsabilidad la verificación, obtención de datos referente a cada una de las piezas mecánicas objeto de la convocatoria, para garantizar la calidad e idoneidad de los repuestos a recuperar, tanto en el material, dimensionamiento, etc.

5.1.1.2. Verificación de las dimensiones de los repuestos

Los repuestos a los que se refiere en el presente subtítulo son los que Electro Oriente S.A. hará reparar para la reposición de los componentes mecánicos desgastados y deberán ser reparados en base a dimensiones obtenidas en los planos del fabricante con la debida constatación del Contratista en campo, antes de su ejecución. El Contratista previo al inicio del servicio deberá efectuar una inspección técnica a las piezas mecánicas existentes en nuestros almacenes, a fin de verificar in situ, las formas, dimensiones de los componentes mecánicos de acuerdo a planos y otras características de los repuestos a reparar.

5.1.2. Transporte de los componentes mecánicos de la turbina Francis

Transporte de los componentes mecánicos de la turbina, desde la C.H. El Muyo, hacia los talleres de la empresa ganadora de la buena pro y viceversa, el cual deberá incluirlo en su propuesta económica.

El recojo de los componentes mecánicos de la turbina, para la reparación y recuperación, será en las instalaciones de la Central Hidroeléctrica El Muyo, ubicado en el kilómetro 47+600 de la carretera de penetración a la selva Corral Quemado – Sarameriza, Centro Poblado El Muyo, Distrito de Aramango, Provincia de Bagua, Región Amazonas.

Los repuestos reparados serán devueltos en una sola entrega en el almacén de la Central Hidroeléctrica El Muyo.

5.1.3. Reparación y recuperación de componentes mecánicos de la turbina Francis

Ítem	Descripción	Unidad	Cantidad
1	Tapa y placa de desgaste lado superior	Und.	01
2	Tapa y placa de desgaste lado inferior	Und.	01
3	Sello de laberinto exterior	Und.	01
4	Sello de laberinto interior	Und.	01

		FORMATO:		
		DETERMINACIÓN DE LOS TÉRMINOS DE REFERENCIA PARA LA CONTRATACIÓN DE SERVICIOS EN GENERAL		
CODIGO	PGAL-004-F001	ELABORADO POR:	REVISADO POR:	APROBADO POR:
VERSIÓN	02	JEFE DEL DEPARTAMENTO DE LOGÍSTICA	GERENTE DE ADMINISTRACIÓN Y FINANZAS	GERENTE GENERAL
FECHA	20/03/2019			

Ítem	Descripción	Unidad	Cantidad
5	Bocina de alabe lado accionado	Und.	20
6	Bocina de alabe lado no accionado	Und.	20
7	Pastillas de empuje axial	Und.	20
8	Rodete tipo Francis	Und.	01
9	Cojinete lado excitatriz	Und.	01
10	Cojinete lado turbina	Und.	01
11	Alabe directriz	Und.	20

Cuadro 1: Descripción y cantidad de los componentes mecánicos a reparar.

5.1.3.1. Tapa superior de la turbina Francis

Forma y dimensiones: Es una pieza circular de 1096.5 mm de diámetro exterior. Su diámetro interior tiene dos dimensiones: 376.6 mm en su cara inferior (aguas abajo) y 365.5 mm en su cara superior (aguas arriba), con un espesor de 89 mm. A diferencia de la tapa inferior, ésta tiene una extensión circular hacia el lado aguas arriba en un ancho de 129 mm tomados desde la cara más próxima.

Material: Fundición Grafito Esferoidal

Cantidad: 01 Unidad.

Plano de referencia: 01

Condición actual: Se muestra en la imagen 1 A y B.





Imagen 1 A y B: Vista de la tapa superior de la turbina. Se observa suciedad y puntos de oxido producto de la humedad.

5.1.3.2. Tapa inferior de la turbina Francis

Forma y dimensiones: Es una pieza circular de 1096.5 mm de diámetro exterior. Su diámetro interior tiene dos dimensiones: 692.1 mm en su cara inferior (aguas abajo) y 777.9 mm en su cara superior (aguas arriba), con un espesor de 95 mm.

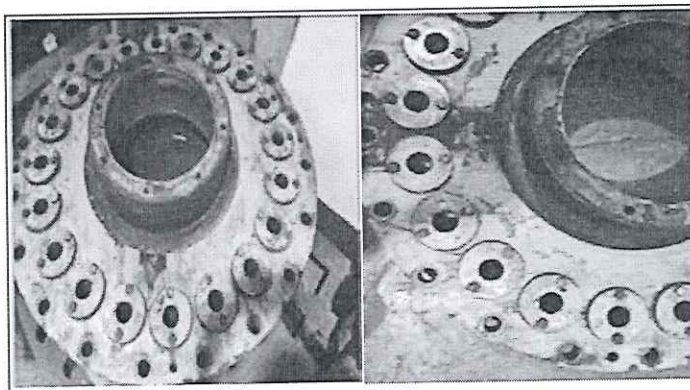
		FORMATO:		
		DETERMINACIÓN DE LOS TÉRMINOS DE REFERENCIA PARA LA CONTRATACIÓN DE SERVICIOS EN GENERAL		
CODIGO	PGAL-004-F001	ELABORADO POR:	REVISADO POR:	APROBADO POR:
VERSION	02	JEFE DEL DEPARTAMENTO DE LOGÍSTICA	GERENTE DE ADMINISTRACIÓN Y FINANZAS	GERENTE GENERAL
FECHA	20/03/2019			

Material: Fundición Grafito Esferoidal

Cantidad: 01 Unidad.

Plano de referencia: 01

Condición actual: Se muestra en la imagen 2 A y B.



Imagen 2 A y B: Vista de la tapa inferior. Se observa desgaste por cavitación de los diámetros internos y cara interna.

5.1.3.3. Placa o blindaje para tapa superior

Forma y dimensiones: Es una pieza circular de 957 mm de diámetro exterior, 745.1 mm de diámetro interior y con un espesor de 12 mm. Presenta 20 agujeros de 65 mm de diámetro y 40 agujeros de 10 mm de diámetro para perno de cabeza avellanada, según indica el plano que se adjunta.

Material: Acero inoxidable G -X5 Cr Ni 13.4

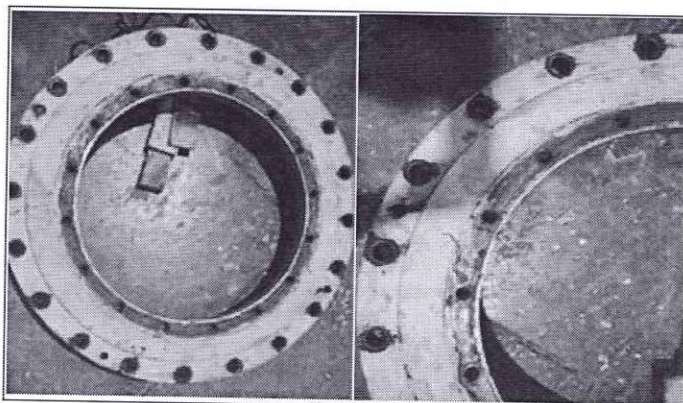
Cantidad: 01 Unidad.

Plano de referencia: 01

Condición actual: Se muestra en la imagen 3 A y B.

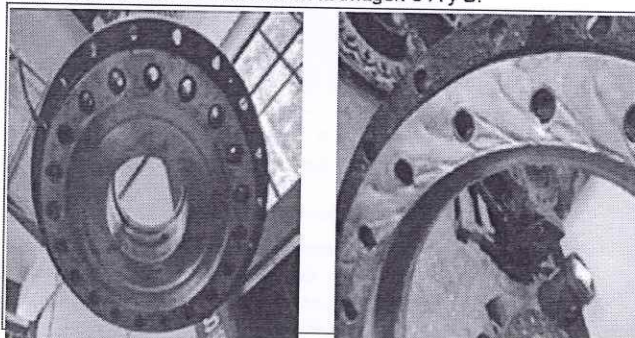

		FORMATO:		
		DETERMINACIÓN DE LOS TÉRMINOS DE REFERENCIA PARA LA CONTRATACIÓN DE SERVICIOS EN GENERAL		
CODIGO	PGAL-004-F001	ELABORADO POR:	REVISADO POR:	APROBADO POR:
VERSION	02	JEFE DEL DEPARTAMENTO DE LOGÍSTICA	GERENTE DE ADMINISTRACIÓN Y FINANZAS	GERENTE GENERAL
FECHA	20/03/2019			

Imagen 3 A y B: Vista de la Placa o blindaje para tapa superior. Se observa desgaste por cavitación de los diámetros internos.

5.1.3.4. Placa o blindaje para tapa inferior

Forma y dimensiones: Es una pieza circular de 957 mm de diámetro exterior, 761.9 mm de diámetro interior y con un espesor de 12 mm. Presenta 20 agujeros de 40 mm de diámetro y 20 agujeros de 10 mm de diámetro para perno de cabeza avellanada, según indica el plano que se adjunta.

Material: Acero inoxidable G –X5 Cr Ni 13.4

Cantidad: 01 Unidad.

Plano de referencia: 01

Condición actual: Se muestra en la imagen 4 A y B.





Imagen 4 A y B: Vista de la Placa o blindaje para tapa inferior. Se observa desgaste por cavitación de los diámetros internos y cara interna.

5.1.3.4.1. Especificaciones generales de las actividades a ejecutar sobre la tapa superior e inferior y las placas o blindajes para tapa superior e inferior de la turbina Francis

- ✓ Realizar toma de medidas con instrumentos de precisión de acuerdo al plano entregado por la Entidad, el cual tendrá las cotas que se requieren para establecer las medidas iniciales de la reparación.
- ✓ Se debe realizar la medición y corregir la deformación si existiere de los alojamientos de los bujes antifricción de los alabes, de acuerdo al plano suministrado por la Entidad y verificado por la Contratista.
- ✓ Se deberán recuperar las dimensiones y tolerancias originales de la tapa de acuerdo al plano entregado por la Entidad y verificado por la Contratista.
- ✓ La reparación general de los blindajes de las tapas de turbina consistirá en realizar rellenos de recuperación de medidas y acabados, en las zonas de desgaste por abrasión o cavitación, con

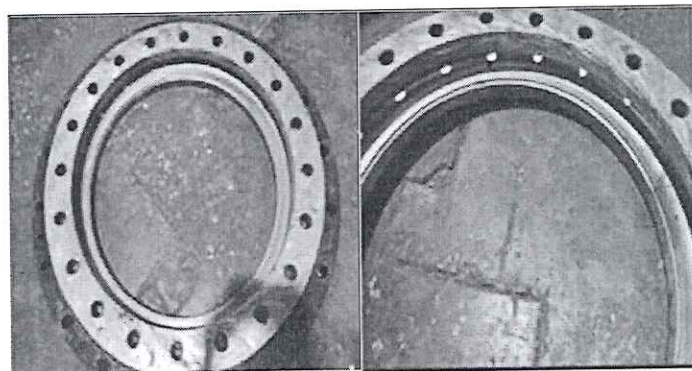
		FORMATO:		
		DETERMINACIÓN DE LOS TÉRMINOS DE REFERENCIA PARA LA CONTRATACIÓN DE SERVICIOS EN GENERAL		
CÓDIGO	PGAL-004-F001	ELABORADO POR:	REVISADO POR:	APROBADO POR:
VERSIÓN	02	JEFE DEL DEPARTAMENTO DE LOGÍSTICA	GERENTE DE ADMINISTRACIÓN Y FINANZAS	GERENTE GENERAL
FECHA	20/03/2019			

un material igual al original, mediante aplicación de capas de soldadura con intervalos prolongados para evitar la deformación de la pieza por exposición al calor. (se recomienda cambiar todo el blindaje, pero con las mismas características técnicas del blindaje existente)

- ✓ El soldador tendrá cuidado de que la fundición del electrodo sea homogénea, en toda el área de relleno, evitando porosidades o temperaturas elevadas que debiliten la calidad del material.
- ✓ Las dimensiones definitivas de la superficie de desgaste deberán ser maquinadas luego de ser montados los anillos de sello o del laberinto en la tapa superior.
- ✓ El Proveedor deberá describir detalladamente el proceso de soldadura que se propone utilizar en las reconstrucciones, así como el material y tipo de electrodos que serán empleados. Así mismo los tratamientos térmicos y condiciones térmicas a que se someterá la pieza durante el proceso de soldadura y posterior a él. También, describir el proceso de maquinado y las máquinas e instrumentos de precisión que utilizará en el mismo.
- ✓ El acabado deberá ser pulido, sin deformaciones en la superficie y con las dimensiones que se especifican en los planos correspondientes. Norma ISO 468.
- ✓ El pintado de la cara exterior de las tapas superior e inferior con pintura anticorrosiva y esmalte color gris claro (mantener el color original).

5.1.3.5. Sello de laberinto superior

Forma y dimensiones: Es una pieza formada por dos mitades semicirculares cilíndricas de tres diámetros: 369 mm el exterior, 265 mm el menor y 210.5 mm el correspondiente al sello laberinto.

El radio menor forma un cilindro 78.00 mm de profundidad que tiene un orificio roscado de 2" de diámetro para instalar el tubo de purga de las posibles filtraciones de agua al lado de baja presión de la turbina.

Cuenta con 8 agujeros pasantes de 15.00 mm de diámetro, ubicados a 45° de distancia, siendo la ubicación del primero a 22°30' de su eje perpendicular. También tiene 4 agujeros guía de 12.00 mm. de diámetro por 15.00 mm de profundidad. Se ubican a 45° del eje perpendicular. Las dos partes que conforman el sello se unen mediante ajuste dos pernos de 10.00 y 11.00 mm de diámetro, a un torque de 7.5 Lib./p.

Material: Bronce Industrial

Cantidad: 01 Unidad.

Plano de referencia: 03

Condición actual: Se muestra en la imagen 5 A y B.

		FORMATO:		
		DETERMINACIÓN DE LOS TÉRMINOS DE REFERENCIA PARA LA CONTRATACIÓN DE SERVICIOS EN GENERAL		
CÓDIGO	PGAL-004-F001	ELABORADO POR:	REVISADO POR:	APROBADO POR:
VERSIÓN	02	JEFE DEL DEPARTAMENTO DE LOGÍSTICA	GERENTE DE ADMINISTRACIÓN Y FINANZAS	GERENTE GENERAL
FECHA	20/03/2019			



Imagen 5 A Y B: Vista sello de laberinto superior.

5.1.3.6. Sello de laberinto inferior

Forma y dimensiones: Es una pieza formada por dos mitades semicirculares cilíndricas de diámetro externo 536.6 mm y 210.5 mm de diámetro interno. Tiene 4 agujeros pasantes de 17 mm de diámetro, a cada lado, para el ajuste de las piezas, el que debe hacerse a 7.5 Lib./p. de torque; y que debe tomarse en cuenta para el maquinado, considerando que las dimensiones dadas, son bajo las condiciones de piezas ajustadas al torque citado.

Material: Bronce Industrial

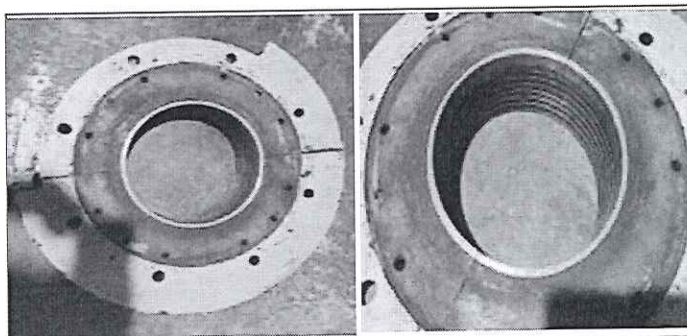
Cantidad: 01 Unidad.

Plano de referencia: 04

Condición actual: Se muestra en la imagen 6 A y B.





Imagen 6 A y B: Vista de sello de laberinto inferior.

5.1.3.6.1. Especificaciones generales de las actividades a ejecutar sobre el sello del laberinto

- ✓ Se recomienda por el exceso desgaste en el diámetro interior del sello laberinto el reemplazo con una bocina de bronce industrial, que es más conveniente que una reparación, teniendo en cuenta su forma y el diámetro interior de acuerdo a las dimensiones del plano.

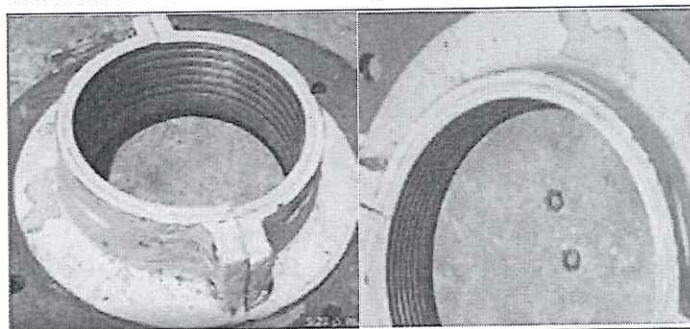
		FORMATO:		
		DETERMINACIÓN DE LOS TÉRMINOS DE REFERENCIA PARA LA CONTRATACIÓN DE SERVICIOS EN GENERAL		
CÓDIGO	PGAL-004-F001	ELABORADO POR:	REVISADO POR:	APROBADO POR:
VERSIÓN	02	JEFE DEL DEPARTAMENTO DE LOGÍSTICA	GERENTE DE ADMINISTRACIÓN Y FINANZAS	GERENTE GENERAL
FECHA	20/03/2019			

- ✓ El acabado deberá ser pulido en toda su superficie, sin deformaciones y con las dimensiones que se especifican en los planos correspondientes. Norma ISO 468.
- ✓ Pintado de la parte exterior del sello del laberinto superior debe ser con pintura anticorrosiva y esmalte color gris claro.

5.1.3.7. Bocina de alabes lado accionado

Forma y dimensiones: Es una pieza cilíndrica 115 mm de longitud total por 45 mm de diámetro interior y 65 mm de diámetro exterior.

En uno de los extremos tiene una brida circular de 118 mm de diámetro y 15 mm de espesor; perforado en dos puntos opuestos a 180°, con orificios de 13.5 mm de diámetro y a un radio total de 46 mm del eje. Interiormente, en el extremo opuesto a la brida, tiene una ranura de 6.5x5.5mm., para alojar el sello tipo o 'ring, al igual que exteriormente, en el lado de la brida.

Material: Bronce Industrial SAE 64

Cantidad: 20 Unidades.

Plano de referencia: 05

Condición actual: Se muestra en la imagen 7 A y B.



Imagen 7 A y B: Vista de la bocina lado no accionado. Obsérvese desgaste interno y externo de las bocinas.

5.1.3.8. Bocina de alabes lado no accionado

Forma y dimensiones: Es una pieza cilíndrica 44 mm de longitud total por 30 mm de diámetro interior y 40 mm de diámetro exterior. Interiormente tiene dos ranuras sinusoidales de 2.5 mm de profundidad por 2.5 mm de ancho para el engrasado.

Material: Bronce Industrial SAE 64

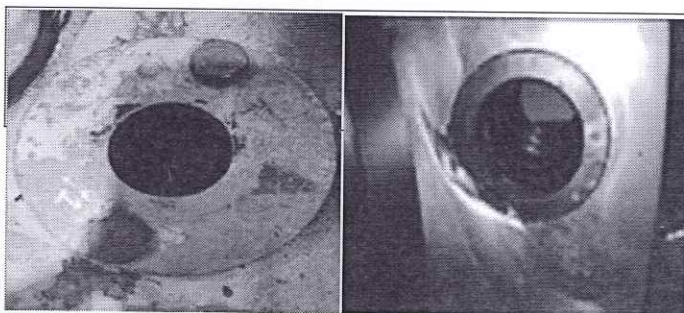
Cantidad: 20 Unidades.

Plano de referencia: 05

[Handwritten signature]

[Handwritten signature]

		FORMATO:		
		DETERMINACIÓN DE LOS TÉRMINOS DE REFERENCIA PARA LA CONTRATACIÓN DE SERVICIOS EN GENERAL		
CODIGO	PGAL-004-F001	ELABORADO POR:	REVISADO POR:	APROBADO POR:
VERSIÓN	02	JEFE DEL DEPARTAMENTO DE LOGÍSTICA	GERENTE DE ADMINISTRACIÓN Y FINANZAS	GERENTE GENERAL
FECHA	20/03/2019			

Condición actual: Se muestra en la imagen 8 A y B.



Imagen 8 A y B: Bocinas lado no accionado. Obsérvese desgaste interno y externo de las bocinas y tapa inferior donde se aloja.

5.1.3.9. Pastillas de empuje axial

Forma y dimensiones: Es una pieza de 88.5 mm de ancho por 61.8 mm de alto. Está preparada para recibir, previo tratamiento térmico y limpieza con elementos químicos, el vaciado de una capa de babbit, de espesor tal que en total (conjunto acero-babbit) debe tener 26.0 mm.

Material: Acero con material babbit.

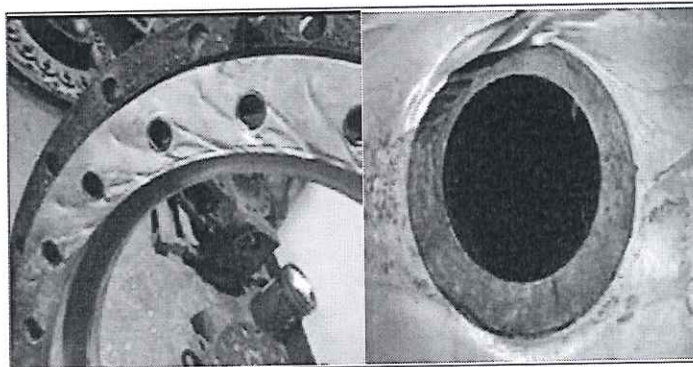
Cantidad: 20 Unidades.

Plano de referencia: No se dispone de plano de referencia.

Condición actual: Se muestra en la imagen 9 A y B.





Imagen 9 A y B: Vista de las pastillas de empuje axial. Obsérvese desgaste del material babbit por fricción.

[Handwritten signatures and marks in blue ink]

		FORMATO:		
		DETERMINACIÓN DE LOS TÉRMINOS DE REFERENCIA PARA LA CONTRATACIÓN DE SERVICIOS EN GENERAL		
CÓDIGO	PGAL-004-F001	ELABORADO POR:	REVISADO POR:	APROBADO POR:
VERSION	02	JEFE DEL DEPARTAMENTO DE LOGÍSTICA	GERENTE DE ADMINISTRACIÓN Y FINANZAS	GERENTE GENERAL
FECHA	20/03/2019			

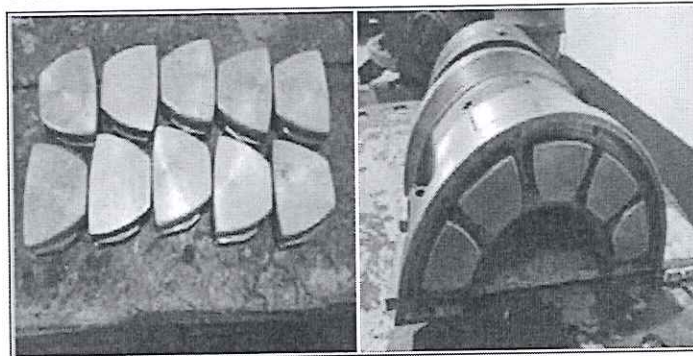
5.1.3.9.1. Especificaciones generales de las actividades a ejecutar sobre las pastillas de empuje axial

- ✓ La reparación consiste en restituir el "material blanco" mediante el vaciado de fundición de babbit, sobre la superficie de acero, con una adherencia que no debe ser menor al 98 % de la superficie, con prueba de ultrasonido.
- ✓ Antes del vaciado del material blanco, la pieza debe tener una limpieza con solvente químico no derivado del petróleo y un tratamiento térmico, para luego aplicar la base.
- ✓ El material blanco es babbit (Federico VIII) y la proporción del Sb debe ser entre 79 y 81%. SAE (Sn. Sb. 12Cu.6Pb.)
- ✓ El acabado deberá ser pulido al espejo en toda la superficie, cuidando que las dimensiones sean iguales en toda el área. El acabado debe conseguirse mediante torneado fino, estando prohibido el uso de papel esmeril de cualquier número. Norma ISO 4381.

5.1.3.10. Rodete tipo Francis

Forma y dimensiones: Es una pieza circular de cuerpo sólido de 690 mm de diámetro menor, por 762 mm en su mayor diámetro; y un espesor de 281 mm, (por verificar) es del tipo Francis conocida ampliamente por los técnicos y especialistas en la reparación y fabricación de componentes de turbinas.

Material: Acero inoxidable G -X5 Cr Ni 13.4

Cantidad: 01 Unidad.

Plano de referencia: DRG. N°41454-322

Condición actual: Se muestra en la imagen 10 A y B.







Imagen 10 A y B: Vista del rodete. Se observa desgaste de sus diámetros y alabes.

		FORMATO:		
		DETERMINACIÓN DE LOS TÉRMINOS DE REFERENCIA PARA LA CONTRATACIÓN DE SERVICIOS EN GENERAL		
CODIGO	PGAL-004-F001	ELABORADO POR:	REVISADO POR:	APROBADO POR:
VERSIÓN	02	JEFE DEL DEPARTAMENTO DE LOGÍSTICA	GERENTE DE ADMINISTRACIÓN Y FINANZAS	GERENTE GENERAL
FECHA	20/03/2019			

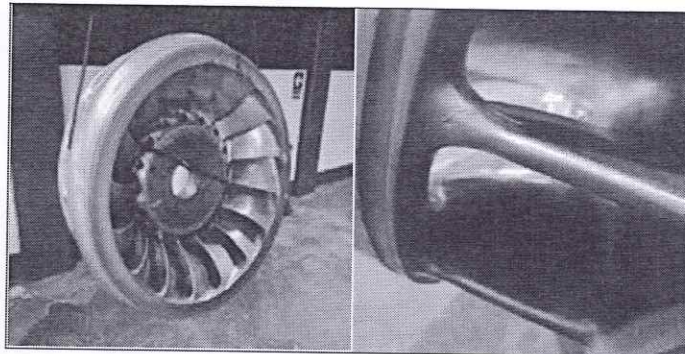
5.1.3.10.1. Especificaciones generales de las actividades a ejecutar sobre el rodete Francis

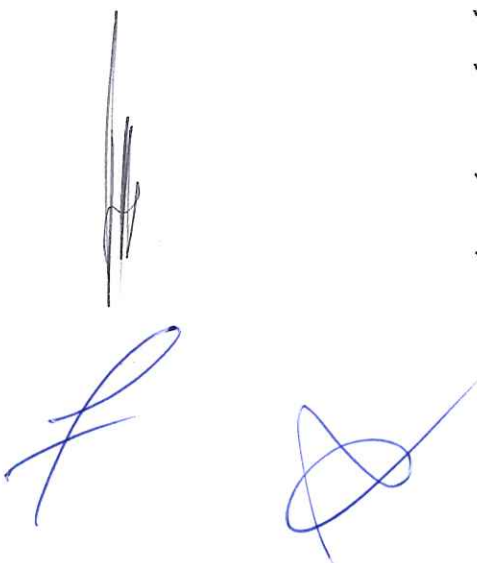
- ✓ Recuperación total de las superficies que hicieron fricción con los anillos de sello hidráulico de las tapas superior e inferior. Es necesario recuperar las dimensiones nominales del rodete de turbina; mediante aporte de soldadura, tratamiento térmico de alivio de tensiones y rectificado.
- ✓ Se reconstruirán los diámetros superior e inferior de la turbina con soldadura de acero inoxidable compatible con el material de la turbina, posteriormente se realizará un alivio de tensiones y después se realizará el mecanizado final y el balanceo dinámico. El tratamiento térmico después de la aplicación de la soldadura es obligatorio, procedimiento que deberá describirlo en su propuesta.
- ✓ NORMA INTERNACIONAL: AISI 410 (GX5 Cr.Ni. 13.4)
- ✓ El acabado deberá ser pulido en todo el contorno y las caras laterales, la superficie debe ser uniforme, libre de rugosidades y deberá permanecer con el brillo conseguido en el acabado, un nivel mínimo de tres triángulos de acuerdo a Norma DIN 140, lo cual garantiza la calidad del material.
- ✓ Es importante que el Contratista previo al inicio del servicio, valide las dimensiones de los componentes mecánicos con los planos referenciales, el mismo que será entregado al inicio del servicio.
- ✓ El rodete debe ser sometido a un balanceo dinámico, de acuerdo a la norma ISO 10816, luego del acabado final de la reparación, para comprobar el centrado de su masa al eje imaginario y real y evitar excentricidades durante su montaje y posterior funcionamiento. El rodete recuperado será sometido a un control de calidad y a un control dimensional completo a través de plantillas.
- ✓ En caso de que hubiera duda en la elección de los materiales de relleno especificados (básicamente electrodos), por la composición química de los mismos, el contratista está obligado a despejar toda duda, mediante análisis químico del material original del repuesto, a solicitud del supervisor que nombre Electro Oriente S.A., ó de cualquier funcionario de esta empresa.
- ✓ El Contratista deberá describir el proceso de maquinado y las maquinas e instrumentos de precisión que utilizará en el mismo.
- ✓ El encargado de la reparación deberá realizar pruebas no destructivas de tintes penetrantes, de partículas magnéticas a cada uno de los álabes del Rodete Francis y al cuerpo en general, certificada por una entidad reconocida en el medio.
- ✓ Ninguna de las superficies del Rodete Francis luego de la reparación, podrá presentar micro fisuras ni poros ni intrusiones de ninguna clase.
- ✓ El Contratista encargado de la reparación deberá establecer la dureza del rodete en varios puntos, los cuales se determinarán al



		FORMATO:		
		DETERMINACIÓN DE LOS TÉRMINOS DE REFERENCIA PARA LA CONTRATACIÓN DE SERVICIOS EN GENERAL		
CÓDIGO	PGAL-004-F001	ELABORADO POR:	REVISADO POR:	APROBADO POR:
VERSIÓN	02	JEFE DEL DEPARTAMENTO DE LOGÍSTICA	GERENTE DE ADMINISTRACIÓN Y FINANZAS	GERENTE GENERAL
FECHA	20/03/2019			

empezar el proceso. De la misma manera, se deberá establecer la dureza final terminada la reparación del Rodete Francis.

- ✓ Al rodete se le deberá efectuar balanceo hidráulico con el objeto de que en su funcionamiento no presente desequilibrios y vibraciones del mismo origen. El Contratista deberá describir el procedimiento que utilizara para realizar este balanceo teniendo en cuenta que el máximo error admisible es del 5 %.
- ✓ El Contratista deberá presentar un Certificado de Balanceo Dinámico, de una empresa o institución especializada u homologada con certificación internacional en el rubro, de prestigio, debidamente aprobada por el Supervisor de Generación Transmisión de Electro Oriente S.A.
- ✓ Todos los certificados se presentarán en el informe técnico del expediente de pago.
- ✓ Las correcciones del balanceo se deberán realizar en zonas permitidas por el fabricante y definidas en conjunto con Electro Oriente S.A.
- ✓ En todas las pruebas y correcciones de balanceo, deberá estar presente el supervisor asignado de Electro Oriente S.A.

5.1.3.11. Cojinete lado excitatriz

Forma y dimensiones: Es una pieza formada por dos partes semicirculares de acero, que es el área de contacto con el eje y soporta la fricción de giro.

Este diámetro interior tiene 200 mm. con una tolerancia de (+ -) 0.04 mm.

Material: Se rellenará con material babbit.

Cantidad: 01 Unidad.

Plano de referencia: No se dispone de plano de referencia.

Condición actual: Se muestra en la imagen 11 A y B.





Imagen 11 A y B: Vista completa del cojinete guía del generador. Véase estado en el que se encuentra el material Babbitt del cojinete.

		FORMATO:		
		DETERMINACIÓN DE LOS TÉRMINOS DE REFERENCIA PARA LA CONTRATACIÓN DE SERVICIOS EN GENERAL		
CODIGO	PGAL-004-F001	ELABORADO POR:	REVISADO POR:	APROBADO POR:
VERSION	02	JEFE DEL DEPARTAMENTO DE LOGÍSTICA	GERENTE DE ADMINISTRACIÓN Y FINANZAS	GERENTE GENERAL
FECHA	20/03/2019			

5.1.3.12. Cojinete lado turbina

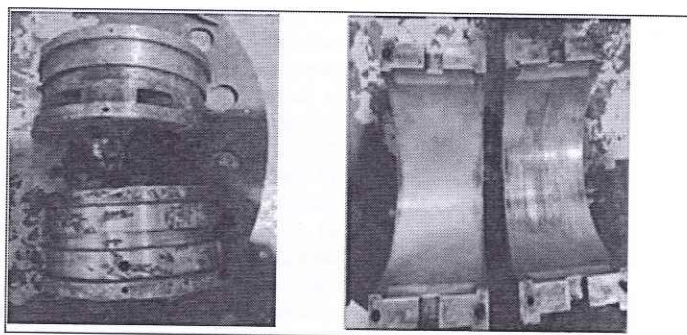
Forma y dimensiones: Es una pieza formada por dos partes semicirculares de acero, con una capa de babbit, que es el área de contacto con el eje y soporta la fricción de giro.

El diámetro interior tiene 200 mm con una tolerancia de (+ -) 0.03 mm.

Material: Se rellenará con material babbit.

Cantidad: 01 Unidad.

Plano de referencia: No se dispone de plano de referencia.

Condición actual: Se muestra en la imagen 12 A y B.





Imagen 12 A y B: Vista del cojinete lado turbina. Se observa desgaste del material babbit en el casquete inferior.

5.1.3.12.1. Especificaciones generales de las actividades a ejecutar sobre los cojinetes lado turbina y lado excitatriz

- ✓ Se debe rebabitar el cojinete guía del generador, en material Babbit Bera 90 o Federico VIII.
- ✓ Debe emplearse el método de fundición centrífuga y estañado. No se permitirá, por ningún motivo el método de metalización, el método de reparación por soldadura u otro no especificado aquí.
- ✓ Se debe verificar la adherencia del babbit con la prueba del ultrasonido para lo cual es necesario que se suministre el protocolo de la prueba.
- ✓ Se debe maquinar el babbit a medidas requeridas, incluyendo los canales de lubricación y los ángulos de entrada del aceite, y lo demás adicional que sea requerido para un óptimo funcionamiento y lubricación. Es importante tener presente que la velocidad de la máquina son 900 rpm y que el trabajo fundamental del cojinete es a la fricción y no al impacto.

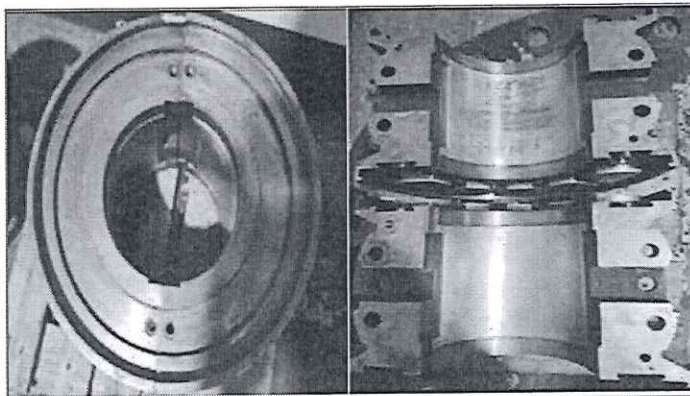
		FORMATO:		
		DETERMINACIÓN DE LOS TÉRMINOS DE REFERENCIA PARA LA CONTRATACIÓN DE SERVICIOS EN GENERAL		
CÓDIGO	PGAL-004-F001	ELABORADO POR:	REVISADO POR:	APROBADO POR:
VERSIÓN	02	JEFE DEL DEPARTAMENTO DE LOGÍSTICA	GERENTE DE ADMINISTRACIÓN Y FINANZAS	GERENTE GENERAL
FECHA	20/03/2019			

- ✓ Tener presente que se debe maquinar con sus debidas medidas y tolerancias de acuerdo a la porción correspondiente del eje del generador.

5.1.3.13. Alabe directriz

Forma y dimensiones: Es una pieza formada por un eje de 385 mm de largo total por 45 mm de diámetro en su extremo mayor, que tiene a su vez 220 mm de largo; y en su extremo menor 30 mm de diámetro por 45 mm de largo. Ubicado en el espacio comprendido entre dichas dimensiones, se encuentra una paleta de 149 mm de ancho total, centrado al eje, por 120 mm de longitud.

Las curvaturas hidrodinámicas del cuerpo de las paletas que deben mantenerse en la reparación de los álabes, se encuentran definidos por la longitud de radio que aparece en el esquema correspondiente.

Material: Acero Inoxidable AISI 410

Cantidad: 20 Unidades.

Plano de referencia: 06

Condición actual: Se muestra en la imagen 13 A y B.





Imagen 13 A y B: Vista de los alabes directrices. Se observa desgaste en los ángulos.

5.1.3.13.1. Especificaciones generales de las actividades a ejecutar sobre los alabes directrices

- ✓ La reparación consiste en recuperar mediante relleno de acero inoxidable en todo el cuerpo del alabe, y, cuando lo requiera, en los ejes lado superior y lado inferior.
- ✓ La aplicación de las capas de soldadura será por etapas, con tratamiento térmico antes y después de realizar el trabajo. El

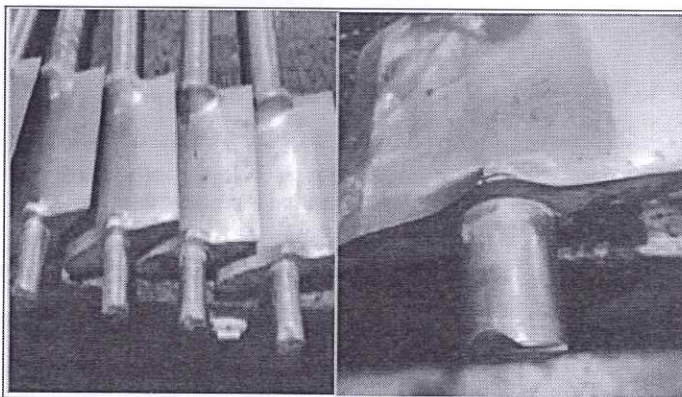
		FORMATO:		
		DETERMINACIÓN DE LOS TÉRMINOS DE REFERENCIA PARA LA CONTRATACIÓN DE SERVICIOS EN GENERAL		
CÓDIGO	PGAL-004-F001	ELABORADO POR:	REVISADO POR:	APROBADO POR:
VERSIÓN	02	JEFE DEL DEPARTAMENTO DE LOGÍSTICA	GERENTE DE ADMINISTRACIÓN Y FINANZAS	GERENTE GENERAL
FECHA	20/03/2019			

- electrodo debe ser lo más delgado posible y de la misma composición química del material original.
- ✓ La soldadura de relleno deberá ser homogénea, sin porosidades; y a temperaturas especificadas para el tipo de electrodo.
 - ✓ Deberá tenerse especial cuidado, en la conservación, y, en algunos casos, definición ó maquinado, del área de reposo entre alabes, la misma que tiene una longitud de 6.00 mm aproximadamente con 15° de ángulo que forma con la cara superior; y que debe ser definido, tomando medidas, por el contratista en campo. El área de contacto es el que permite el cierre hermético de los alabes, y por lo tanto le corresponde un acabado perfecto tanto en el pulido como en su paralelismo con el alabe siguiente, que es el que debe reposar en éste.
 - ✓ NORMA INTERNACIONAL: AISI 410 (GX5 Cr.Ni. 13.4)
 - ✓ El acabado deberá ser pulido al espejo en toda la superficie, cuidando que los ángulos que definen las curvaturas del cuerpo mantengan las formas y dimensiones que se especifican en el esquema correspondiente.
 - ✓ Deberá tenerse una especial atención al plano que forma el espacio de unión entre alabes (cierre de alabes) para permitir un cierre hermético de los mismos, cuando la turbina se encuentre parada y el servomotor en posición "cero mecánico". Norma ISO 468.

5.2. Reglamentos Técnicos, Normas Metrológicas y/o Sanitarias

Las Empresas Contratistas están obligadas a cumplir fehacientemente los requisitos legales en materia de Seguridad y Salud en el Trabajo aplicables a sus actividades y las normas internas de Electro Oriente.

Las Empresas Contratistas deberán adoptar, cumplir y Ejecutar lo contemplado en la siguiente Base Legal:

- Resolución Ministerial N° 111-2013-MEM/DM: Reglamento de Seguridad y Salud en el Trabajo con Electricidad. (RESESATE).
- Ley N° 29783 De Seguridad y Salud en el Trabajo.
- Decreto Supremo N° 005-2012-TR: Reglamento de Seguridad y Salud en el Trabajo
- Decreto Supremo N° 006-2014-TR, Modificatoria del Reglamento de Ley N° 29783.
- Ley N° 28611 General del Ambiente.
- Resolución Ministerial N° 148-2007-TR, Reglamento de Constitución y Funcionamiento del Comité y Designación de Funciones del Supervisor de Seguridad y Salud.
- Ley N° 30222, Modificatoria de Artículos de la Ley N° 29783 – Ley de Seguridad y Salud en el trabajo.
- Decreto Supremo N° 012-2014-TR, Registro Único de Información sobre accidentes de trabajo, incidentes peligrosos y enfermedades ocupacionales y modifica el artículo 110 del Reglamento de la Ley de Seguridad y Salud en el trabajo.
- Reglamento Interno de Seguridad y Salud en el Trabajo – Electro Oriente S.A.

		FORMATO:		
		DETERMINACIÓN DE LOS TÉRMINOS DE REFERENCIA PARA LA CONTRATACIÓN DE SERVICIOS EN GENERAL		
CÓDIGO	PGAL-004-F001	ELABORADO POR:	REVISADO POR:	APROBADO POR:
VERSIÓN	02	JEFE DEL DEPARTAMENTO DE LOGÍSTICA	GERENTE DE ADMINISTRACIÓN Y FINANZAS	GERENTE GENERAL
FECHA	20/03/2019			

5.3. Normas técnicas

- A.S.T.M: AMERICAN SOCIETY OF TESTING MATERIALS.
- A.S.M.E: AMERICAN SOCIETY OF MECHANICAL ENGINEERS.
- A.N.S.I: AMERICAN NATIONAL STANDARDS INSTITUTE.
- AISI: AMERICAN IRON AND STEEL INSTITUTE
- S.A.E: SOCIETY OF AUTOMOTIVE ENGINEERS.
- I.S.O: INTERNATIONAL STANDARDS ORGANIZATION.
- A.W.S: AMERICAN WELDING SOCIETY
- A.G.M.A: AMERICAN GEAR MANUFACTURES ASSOCIATION.
- A.I.S.C: AMERICAN INSTITUTE OF STEEL CONSTRUCTION.
- C.N.E: CÓDIGO NACIONAL DE ELECTRICIDAD.
- I.E.C: INTERNATIONAL ELECTROTECHNICAL COMISIÓN.
- DIN: DEUTSCHES INSTITUTE FOR NORMUNG
- CCH: CAHIER DES CHARGES HYDRAULIQUES
- ESPECIFICATION FOR INSPECTION OF STEEL CASTINGS FOR HIDRUALIC MACHINES CCH 70 – 3: Tintes Penetrantes, Partículas Magnéticas, Ultrasonido.
- INTERNATIONAL CODE FOR MODEL ACCEPTANCE TESTS OF HIDRAULIC TURBINES IEC – PUBLICATION 193: Turbinas Hidráulicas.
- Norma CCH 70-3 "Specification for inspection of Steel castings of hydraulic machines"
- ANSI AWS D1.7 "Guide for strengthening and repairing existing structures".
- ISO 9001-2015 "Sistema de Gestión de la Calidad".
- ISO 14001:2015 "Sistema de Gestión Ambiental"
- ISO 45001:2018 "Sistema de Gestión de Seguridad y Salud en el Trabajo".

5.4. (X) Seguros

El Contratista deberá contratar los seguros necesarios, para el personal a cargo de la ejecución del servicio.

El tipo de seguro que se exigirá al contratista para el ingreso a la C.H. El Muyo será:

- Seguro Complementario de Trabajo de Riesgo (SCTR), salud y pensiones.

5.5. Requerimiento del proveedor y de su personal

Requisitos del Proveedor

El postor deberá cumplir obligatoriamente con los siguientes:

- Persona Natural o Jurídica, debidamente constituidas, que efectúen la prestación objeto de presente convocatoria
- Estar habilitado para contratar con el Estado, lo cual acreditará con su inscripción vigente en el Registro Nacional de Proveedores (RNP).

		FORMATO:		
		DETERMINACIÓN DE LOS TÉRMINOS DE REFERENCIA PARA LA CONTRATACIÓN DE SERVICIOS EN GENERAL		
CÓDIGO	PGAL-004-F001	ELABORADO POR:	REVISADO POR:	APROBADO POR:
VERSIÓN	02	JEFE DEL DEPARTAMENTO DE LOGÍSTICA	GERENTE DE ADMINISTRACIÓN Y FINANZAS	GERENTE GENERAL
FECHA	20/03/2019			

Experiencia

- El postor debe acreditar un monto facturado acumulado equivalente a S/ 500,000.00 (quinientos mil 00/100 Soles) por la contratación de servicios iguales o similares al objeto de la convocatoria, durante los ocho (8) años anteriores a la fecha de la presentación de ofertas que se computarán desde la fecha de la conformidad o emisión del comprobante de pago, según corresponda,
- Se consideran servicios similares a los siguientes: servicios de reparación y/o recuperación y/o fabricación de rodetes y/o componentes mecánicos de turbinas y/o electromecánicos de centrales hidroeléctricas de una potencia instalada mayor o igual a 3.0 MW.

Acreditación:

La experiencia se acreditará mediante copia simple de: contratos u órdenes de compra, y su respectiva conformidad o constancia de prestación; o comprobantes de pago cuya cancelación se acredite documental y fehacientemente, con Voucher de depósito, reporte de estado de cuenta, cancelación en el documento, correspondiente a un máximo de veinte (20) contrataciones.

Personal Clave

Cargo	Supervisor responsable del servicio
Cantidad	01
Formación	Ingeniero Mecánica Electricista y/o Ingeniero Mecánico y/o Ingeniero Electricista, y/o Ing. Mecatrónico colegiado y habilitado.
Experiencia	Experiencia mínima de cuatro (04) años como Supervisor de servicio y/o Supervisor de mantenimiento y/o Supervisor de fabricación y/o Supervisión de montaje y/o recuperación y/o fabricación de componentes mecánicos de turbina Francis y/o Pelton y/o Kaplan u otros componentes electromecánicos de centrales hidroeléctricas de una potencia instalada mayor o igual a 3.0 MW. <u>Acreditación:</u> La experiencia del personal clave se acreditará con cualquiera de los siguientes documentos: (i) copia simple de contratos y su respectiva conformidad o (ii) constancias o (iii) certificados o (iv) cualquier otra documentación que, de manera fehaciente demuestre la experiencia del personal propuesto.
Funciones	Responsable coordinador de la dirección técnica de la ejecución y desarrollo del servicio.

Acreditación del Título Profesional

El título profesional será verificado por el órgano encargado de las contrataciones o comité de selección, según corresponda, en el Registro Nacional de Grados Académicos y Títulos Profesionales en el portal web de la Superintendencia

		FORMATO:		
		DETERMINACIÓN DE LOS TÉRMINOS DE REFERENCIA PARA LA CONTRATACIÓN DE SERVICIOS EN GENERAL		
CODIGO	PGAL-004-F001	ELABORADO POR:	REVISADO POR:	APROBADO POR:
VERSIÓN	02	JEFE DEL DEPARTAMENTO DE LOGÍSTICA	GERENTE DE ADMINISTRACIÓN Y FINANZAS	GERENTE GENERAL
FECHA	20/03/2019			

Nacional de Educación Superior Universitaria - SUNEDU a través del siguiente link: <https://enlinea.sunedu.gob.pe/> o en el Registro Nacional de certificados, Grados y Títulos a cargo del Ministerio de Educación a través del siguiente link : <http://www.titulosinstitutos.pe/> , según corresponda.

Personal No Clave

- Un (01) Técnico tornero (Personal No Clave): Formación técnica concluida, con título de Mecánico y/o Mecánico de mantenimiento y/o Mecánico de máquinas herramientas, con experiencia mínima de dos (02) años en servicios de maquinado y rectificado de piezas mecánicas, referidos a la recuperación de piezas mecánicas de turbinas hidráulicas.
- Un (01) Técnico soldador (Personal No Clave): Formación técnica concluida, con título de Soldador, Mecánico y/o Mecánico de mantenimiento, con experiencia mínima de dos (02) años en servicio de reparación de acero inoxidable y/o aceros especiales en la recuperación de piezas mecánicas de turbinas hidráulicas.

Acreditación

La experiencia del personal No clave se acreditará con cualquiera de los siguientes documentos: (i) copia simple de contratos y su respectiva conformidad o (ii) constancias o (iii) certificados o (iv) cualquier otra documentación que, de manera fehaciente demuestre la experiencia del personal propuesto.

Nota:

1. La colegiatura y habilidad del personal clave se solicitará para la suscripción del contrato.
2. El perfil y la experiencia del personal no clave se acreditará para la suscripción del contrato

5.6. Materiales, equipos e instalaciones

El Contratista deberá contar con el equipamiento e infraestructura adecuada, máquinas, herramientas y materiales, que le permita ejecutar la prestación del servicio.

Materiales:

El Contratista deberá contar con disponibilidad de todos los materiales que se utilizará en la prestación del servicio, garantizando la calidad del producto.

Equipos:

El Contratista deberá de disponer de todo el equipamiento básico y necesario para la ejecución de la prestación del servicio. Un Taller con un equipamiento mínimo de:

- Un (1) Torno Horizontal con Control Computarizado Numérico (CNC)
- Un (1) Equipo de Balanceo dinámico
- Máquinas para soldadura SMAW y MIG-MAG
- Un torno vertical de control numérico CNC para el maquinado de las piezas mecánicas,
- Instrumentos de medición certificados y calibrados.

		FORMATO:		
		DETERMINACIÓN DE LOS TÉRMINOS DE REFERENCIA PARA LA CONTRATACIÓN DE SERVICIOS EN GENERAL		
CODIGO	PGAL-004-F001	ELABORADO POR:	REVISADO POR:	APROBADO POR:
VERSIÓN	02	JEFE DEL DEPARTAMENTO DE LOGÍSTICA	GERENTE DE ADMINISTRACIÓN Y FINANZAS	GERENTE GENERAL
FECHA	20/03/2019			

Dicho equipamiento nos permitirá garantizar la calidad mínima de los trabajos requeridos en el servicio de reparación del rodete y la recuperación de los componentes mecánicos.

5.7. Plan de trabajo

El contratista, deberá entregar al Administrador del Contrato el Plan de Trabajo respecto a la prestación del servicio para el inicio de sus actividades.

El Plan de Trabajo presentado por el Contratista deberá considerar el cronograma de la ejecución del servicio, así como las actividades a realizar descritas en el presente documento correspondiente a la ejecución del servicio.

5.8. (X) Procedimiento

Como procedimiento de las actividades del presente servicio, se detallan en el ítem 5, el mismo que estará en el Plan de trabajo del contratista, basado en la reparación de componentes mecánicos de la turbina de la unidad generadora N°2 de la Central Hidroeléctrica El Muyo.

5.9. Prestaciones accesorias a la prestación principal

5.9.1. Mantenimiento preventivo

No aplica.

5.9.2. Soporte técnico

No aplica.

5.9.3. Capacitación y/o entrenamiento

No aplica.

5.10. Medidas de control

■ Áreas que supervisan:

- Supervisor de Generación Transmisión.

■ Áreas que coordinarán con el Contratista:

- Operador Logístico.
- Supervisor de Generación Transmisión.

■ Área que brindará la conformidad:

- Conformidad técnica de la prestación efectuada por parte del área usuaria – Supervisión de Generación Transmisión.
- Conformidad del Servicio, efectuada por la Jefatura del Departamento de Generación y Transmisión de la Gerencia Regional Amazonas – Cajamarca.

5.11. Lugar y plazo de ejecución de la prestación

Lugar

El servicio de reparación de componentes mecánicos de la turbina Francis se realizará en las instalaciones y talleres del Contratista.

		FORMATO: DETERMINACIÓN DE LOS TÉRMINOS DE REFERENCIA PARA LA CONTRATACIÓN DE SERVICIOS EN GENERAL		
CÓDIGO	PGAL-004-F001	ELABORADO POR:	REVISADO POR:	APROBADO POR:
VERSIÓN	02	JEFE DEL DEPARTAMENTO DE LOGÍSTICA	GERENTE DE ADMINISTRACIÓN Y FINANZAS	GERENTE GENERAL
FECHA	20/03/2019			

Los repuestos reparados serán devueltos en el almacén de la Central Hidroeléctrica El Muyo, ubicado en el Distrito de Aramango, Provincia de Bagua, Departamento de Amazonas.

Plazo

El plazo total de ejecución del servicio es de setenta y cinco (75) días calendarios, computados a partir del día siguiente de la suscripción del contrato y/o firma del acta de inicio del servicio.

5.12. Resultados esperados (entregables)

El Contratista al finalizar el servicio deberá elaborar de manera obligatoria dos (02) ejemplares impresos del informe técnico, el cual deberá estar sellado y firmado por el titular.

El informe técnico deberá contener la siguiente estructura:

- Antecedentes (descripción de la situación inicial del servicio).
- Descripción de los trabajos ejecutados.
- Conclusiones (logro alcanzado después de ejecutar el servicio).
- Recomendaciones: El Contratista podrá recomendar acciones necesarias para lograr condiciones óptimas del objeto del presente servicio.
- Otros que la Contratista crea necesaria o sea requerido por Electro Oriente S.A.
- Anexos: El Contratista deberá anexar al informe técnico evidencias fotográficas del trabajo realizado.

El plazo máximo para la presentación del informe técnico es de diez (10) días calendario.

5.13. Forma de pago

Electro Oriente S.A. realizará el pago único de la contraprestación a favor del Contratista dentro de los diez (10) días calendario siguientes al otorgamiento de la conformidad de recepción del bien/servicio, siempre que se verifiquen las demás condiciones establecidas en el contrato.

Para efectos del pago, Electro Oriente S.A. deberá contar con la siguiente documentación:

- (X) Comprobante de Pago y consulta de validez (Factura o Recibo por Honorarios electrónico), según corresponda.
- (X) Pedido marco con firmas digital ERP SAP o firma digital, copia del contrato, bases integradas (firma y V°B° digital del área usuaria).
- (X) Notificación del pedido marco al contratista, según corresponda. En los casos que se formalice el contrato con pedido marco, debe adjuntar la firma de recepción en el propio pedido o fecha de envío de correo electrónico; considerando lo establecido en los TDR.
- (X) Adendas, Resoluciones de adicionales, reducciones o complementarios, si los hubiera. (No Aplica)

		FORMATO:		
		DETERMINACIÓN DE LOS TÉRMINOS DE REFERENCIA PARA LA CONTRATACIÓN DE SERVICIOS EN GENERAL		
CODIGO	PGAL-004-F001	ELABORADO POR:	REVISADO POR:	APROBADO POR:
VERSION	02	JEFE DEL DEPARTAMENTO DE LOGÍSTICA	GERENTE DE ADMINISTRACIÓN Y FINANZAS	GERENTE GENERAL
FECHA	20/03/2019			

- (X) Acta de Inicio con firma digital Finalización y suspensión del servicio, cuando corresponda.
- (X) Formato de Conformidad PGAL-011-F001_Conformidad de Servicio del Área Usuaría, con firma digital del Administrador de Contrato, Jefatura o Gerencia correspondiente (Se exceptúa las jefaturas de oficina con dependencia de Gerencia General).
- (X) Informe Técnico del Área Usuaría con firma digital, dirigido a su Jefatura o Gerencia correspondiente, en el que especifique la ejecución del servicio de acuerdo a lo requerido en los TDR, así mismo los datos importantes del contrato, como fecha de inicio, monto del contrato, Garantías, adicionales, reducciones y otros datos relevantes).
- (X) Informe Técnico del Contratista, dirigido al Administrador del Contrato, junto con el entregable, de acuerdo a lo requerido en los TDR.
- (X) Formato de Control de pagos con firma digital por el área usuaria.(En el control debe figurar el monto contractual, Las garantías entregadas por el contratista, si hubiera adicionales y complementarios, renovaciones de cartas fianzas, o la indicación si es con retención de garantía por ser (X) empresa Mypes, - retenciones efectuadas como penalidades u otros, en la primera mitad del contrato, facturas presentadas, pagos , saldos, firmado por el administrador de contrato, a excepción que sea pago único .
- Documento formal del Contratista que comunique los datos: Banco, Número de cuenta bancaria, Código de Cuenta Interbancaria (CCI) especificando el tipo de moneda (soles o dólares); Cuenta de Detracción en caso corresponda, el cual deberá estar firmada por el gerente general y/o representante legal de la empresa. (en caso de cuenta en el banco de la nación, deberá adjuntar Voucher a fin de validar cuenta).
- (X) Póliza de Seguro SCTR (Salud y Pensión) y Vida Ley según corresponda, visado digital por el área de Calidad y Fiscalización o quien haga sus veces en las sedes de San Martín y Amazonas Cajamarca, de acuerdo a la naturaleza del servicio, según corresponder, en el que figure el personal que realiza el servicio, según la relación de personal presentada (si aplica a actividades Internas y/o Externa). Incluir constancia, póliza y comprobante pago de prima actualizada, si hubieran solicitado otros seguros, adjuntar los pagos de las pólizas y la vigencia de las mismas (Pólizas de Responsabilidad civil, de accidentes personales y otras).
- En caso sea una Contratación de Personal por Tercerización, adicionar:
 - Copia de Boletas de Pago y Constancia de Abono.
 - Copia de pago de leyes sociales (AFP, ONP, Essalud, CTS, Gratificaciones y liquidaciones de beneficios sociales de ser el caso). (No aplica)

Nota: El expediente final del servicio se presentará en la Calle Unión 551- Sector Miraflores, para el trámite de la gestión de pago correspondiente.

5.14. Fórmula de reajuste

No aplica.

		FORMATO:		
		DETERMINACIÓN DE LOS TÉRMINOS DE REFERENCIA PARA LA CONTRATACIÓN DE SERVICIOS EN GENERAL		
CÓDIGO	PGAL-004-F001	ELABORADO POR:	REVISADO POR:	APROBADO POR:
VERSIÓN	02	JEFE DEL DEPARTAMENTO DE LOGÍSTICA	GERENTE DE ADMINISTRACIÓN Y FINANZAS	GERENTE GENERAL
FECHA	20/03/2019			

5.15. (X) Adelantos

No aplica.

5.16. Declaratoria de viabilidad

No aplica.

5.17. Penalidades

De acuerdo al artículo 161 y 162 del Reglamento de la Ley de Contrataciones del Estado, la calidad del trabajo, tanto en su efectividad como en lo que se refiere al fiel cumplimiento, será una exigencia fundamental, por dicha razón se ha establecido un sistema de penalidades, para mantener y/o mejorar los índices de rendimiento que permitan alcanzar los objetivos trazados por LA ENTIDAD.

Por cada día de retraso injustificado en la entrega de los bienes o culminación del servicio, hasta por un monto máximo equivalente al diez por ciento (10%) del monto del contrato.

En todos los casos, la penalidad se aplicará automáticamente y se calculará de acuerdo a la siguiente fórmula:

$$\text{Penalidad Diaria} = \frac{0.10 \times \text{Monto Vigente}}{F \times \text{Plazo Vigente en días}}$$

Donde:

F= 0.25 para plazos mayores a sesenta (60) días

F= 0.40 para plazos menores o iguales a sesenta (60) días

5.18. Otras penalidades aplicables

La Entidad puede establecer penalidades distintas a la penalidad por mora en la ejecución de la prestación, siempre y cuando sean objetivas, razonables, congruentes y proporcionales con el objeto de la contratación y pueden alcanzar un monto máximo equivalente al diez por ciento (10%) del monto del contrato vigente, o de ser el caso, del ítem que debió ejecutarse.

Así mismo se aplicarán otras penalidades de acuerdo a los instructivos y procedimientos que se adjuntan en los anexos.

5.19. Subcontratación

El Contratista es el único responsable de la ejecución total del servicio frente a la Entidad, y que las obligaciones y responsabilidades derivadas de la subcontratación son ajenas a la Entidad.

5.20. Otras Obligaciones

Obligaciones del Contratista



- El Contratista está obligado a cumplir fehacientemente los requisitos legales en materia de Seguridad y Salud en el Trabajo aplicable a sus actividades y las normas internas de Electro Oriente S.A.

		FORMATO:		
		DETERMINACIÓN DE LOS TÉRMINOS DE REFERENCIA PARA LA CONTRATACIÓN DE SERVICIOS EN GENERAL		
CODIGO	PGAL-004-F001	ELABORADO POR:	REVISADO POR:	APROBADO POR:
VERSION	02	JEFE DEL DEPARTAMENTO DE LOGÍSTICA	GERENTE DE ADMINISTRACIÓN Y FINANZAS	GERENTE GENERAL
FECHA	20/03/2019			

- El Contratista es el responsable directo y absoluto de las actividades que realizará directamente y aquellas que desarrollará su personal, debiendo responder por el servicio brindado, en lo que corresponda.
- El Contratista contará con la infraestructura, licencias de funcionamiento vigentes y demás requisitos legales de una empresa jurídica, de serlo.
- La única relación entre Electro Oriente S.A – Contratista será aquella que origine el contrato.
- Ejecutar la prestación del servicio de acuerdo a los presentes Términos de Referencia y exigidos por Electro Oriente S.A.
- Se compromete a emplear personal de reconocida capacidad técnica y experiencia, para garantizar la correcta ejecución y entrega oportuna del servicio.
- El Contratista debe considerar que la prestación del servicio incluye todo cargo necesario para desarrollar el mismo (recursos humanos, herramientas, útiles, materiales y equipos), por lo que el servicio deberá ser presupuestado a todo costo y sin costo alguno u adicional a Electro Oriente S.A.
- El costo debe incluir los gastos de transporte de materiales y equipos, seguros del personal y todo otro gasto en el cual incurra el Contratista para la ejecución de la prestación.
- El postor ganador de la buena pro, consignará un correo electrónico, a donde se le notificará todos los actos y actuaciones recaídos durante la ejecución contractual. Asimismo, señalará un domicilio legal a donde se le notificará los actos que tienen un procedimiento preestablecido de notificación, como es el caso de resolución o nulidad de contrato.
- La Contratista será responsable ante la Entidad de los daños, pérdidas y sustracciones que pudiera ocasionar su personal durante la vigencia del contrato, debiendo en su caso reparar o reemplazar a satisfacción del Electro Oriente S.A., las instalaciones, muebles, equipos y demás enseres de su propiedad o de terceros.
- Brindar las facilidades en sus instalaciones para que el supervisor que designe Electro Oriente S.A. pueda verificar el cumplimiento de los principales procedimientos durante el proceso de reparación de los componentes mecánicos de la turbina.

Obligaciones de la Entidad

- Considerar como referencia tres (03) días hábiles para el proceso de entrega de las autorizaciones de ingreso, siempre y cuando el contratista cumpla con entregar toda la información de los requisitos de Seguridad, Salud en el trabajo y Medio Ambiente, establecidos en el formato PGGFS-014-F004, según se detalla en el Anexo 6, en caso corresponda.
- Proporcionar a la empresa ganadora, la información necesaria para la correcta ejecución del servicio, así mismo absolverá todas las consultas que estos requieran.
- Revisar y aprobar la Liquidación del Servicio.
- Otras Obligaciones y responsabilidades que se deriven del Contrato.

		FORMATO:		
		DETERMINACIÓN DE LOS TÉRMINOS DE REFERENCIA PARA LA CONTRATACIÓN DE SERVICIOS EN GENERAL		
CODIGO	PGAL-004-F001	ELABORADO POR:	REVISADO POR:	APROBADO POR:
VERSION	02	JEFE DEL DEPARTAMENTO DE LOGÍSTICA	GERENTE DE ADMINISTRACIÓN Y FINANZAS	GERENTE GENERAL
FECHA	20/03/2019			

- Efectuar al trámite de pago por la prestación, precisados en los presentes Términos de Referencia.

5.21. Confidencialidad

El Contratista se compromete a mantener confidencialidad y reserva absoluta de la información a la que se tenga acceso y que se encuentre relacionada con la prestación, quedando prohibido de revelar a terceros la información que le sea proporcionada. Dicha obligación comprende la información que se entrega, como también la que se genera durante la realización de las actividades y la información producida una vez que se haya concluido el servicio. Dicha información puede consistir en planos, dibujos, fotografías, informes, recomendaciones, cálculos, documentos y otros proporcionados por el área usuaria.

5.22. Responsabilidad por vicios ocultos

La recepción conforme de la prestación por parte de LA ENTIDAD no enerva su derecho a reclamar posteriormente por defectos o vicios ocultos, conforme a lo dispuesto en la Ley de Contrataciones del Estado y su Reglamento vigente.

El plazo máximo de responsabilidad del contratista es de 01 año contado a partir de la conformidad otorgada por LA ENTIDAD.

5.23. Normativa Específica

No Corresponde.

5.24. Propiedad Intelectual

Los derechos de propiedad intelectual le pertenecen a la Entidad, incluidos sin limitación, las imágenes, videos, audios, guiones, las patentes, derechos de autor, nombres comerciales y marcas registradas respecto a los documentos y otros materiales que guarden relación directa con la ejecución del servicio contratado o que se hubieren creado o producido como consecuencia o en el curso de la ejecución del servicio. A solicitud de la Entidad, el proveedor del servicio tomará todas las medidas necesarias y asistirá a la Entidad para obtener esos derechos.

5.25. Sistema de Contratación

El servicio del presente termino de referencia es a **Suma Alzada**.

6. CONFORMIDAD DE SERVICIO

Para efectos de la conformidad de la prestación, EL CONTRATISTA entregará a ELECTRO ORIENTE S.A., la documentación requerida a la prestación objeto del contrato, en el cual se dejará constancia de la culminación del servicio.

Del mismo modo el área usuaria – Supervisor de Generación Transmisión, deberá verificar la culminación de la prestación teniendo en cuenta el cumplimiento de las condiciones contractuales el cual lo sustentará con la presentación del informe de ejecución de la prestación en un plazo que no exceda a los 03 días calendarios, de culminada la prestación.





		FORMATO:		
		DETERMINACIÓN DE LOS TÉRMINOS DE REFERENCIA PARA LA CONTRATACIÓN DE SERVICIOS EN GENERAL		
CODIGO	PGAL-004-F001	ELABORADO POR:	REVISADO POR:	APROBADO POR:
VERSION	02	JEFE DEL DEPARTAMENTO DE LOGÍSTICA	GERENTE DE ADMINISTRACIÓN Y FINANZAS	GERENTE GENERAL
FECHA	20/03/2019			

El jefe del Departamento de Generación y Transmisión de la Gerencia Regional Amazonas Cajamarca, será el responsable de emitir la conformidad por la prestación ejecutada considerando lo informado por el área usuaria.

7. ANEXOS

- ✓ **Anexo 1:** Instructivo PGGFS-013-I016 "Uniforme de trabajo y equipos de protección personal para contratistas".
- ✓ **Anexo 2:** Instructivo PGGFS-013-I017 "Obligaciones de Seguridad, Salud en el Trabajo y Medio Ambiente".
- ✓ **Anexo 3:** Instructivo PGGFS-013-F051 "Check list de requisitos de seguridad y salud en el trabajo por contratación de obras y/o servicios por tiempo de ejecución".
- ✓ **Anexo 4:** Instructivo PGGFS-013-I020 "Exámen medico ocupacional".
- ✓ **Anexo 5:** Instructivo PGGFS-014-F007 "Documentación para inicio de obra y/o servicio".
- ✓ **Anexo 6:** Imágenes de los componentes mecánicos de la turbina

Nota:

Los anexos de seguridad (PGGFS-013-I016, PGGFS-013-I017, PGGFS-013-F051, PGGFS-013-I020, PGGFS-014-F007), se pueden descargar en el siguiente enlace:

Link de descarga: [Formatos Elor - Google Drive](#)

Ing. Tito Huamán Puellas
Supervisor de Generación Transmisión



Firmado digitalmente por:
HUAMÁN PUELLAS Tito
Odualdo FAU 20103785631 soft
Motivo: Soy el autor del documento
Fecha: 20/03/2024 17:47:09-0500



Firmado digitalmente por:
REQUEJO OLIVA Cesar
Augusto FAU 20103785631 soft
Motivo: Soy el autor del documento
Fecha: 21/03/2024 08:33:00-0500

 Electro Oriente Generando Progreso		INSTRUCTIVO: OBLIGACIONES DE SEGURIDAD, SALUD EN EL TRABAJO Y MEDIO AMBIENTE PARA CONTRATISTAS	
Código	PGGFS-013-017	ELABORADO POR:	REVISADO POR:
Versión	06	SUPERVISOR DE SEGURIDAD Y SALUD EN EL TRABAJO / SUPERVISOR DE MEDIO AMBIENTE	JEFE DE OFICINA DE CALIDAD Y FISCALIZACION
Fecha	29/04/2024	APROBADO POR: GERENTE GENERAL	

Electro Oriente
Generando Progreso
COPIA NO CONTROLADA



OBLIGACIONES DE SEGURIDAD, SALUD EN EL TRABAJO Y MEDIO AMBIENTE PARA CONTRATISTAS

 Electro Oriente Generando Progreso		INSTRUCTIVO:	
		OBLIGACIONES DE SEGURIDAD, SALUD EN EL TRABAJO Y MEDIO AMBIENTE PARA CONTRATISTAS	
Código	PGGFS-013-017	ELABORADO POR:	REVISADO POR:
Versión	06	SUPERVISOR DE SEGURIDAD Y SALUD EN EL TRABAJO / SUPERVISOR DE MEDIO AMBIENTE	JEFE DE OFICINA DE CALIDAD Y FISCALIZACION
Fecha	29/04/2024	APROBADO POR: GERENTE GENERAL	

COPIA NO CONTROLADA

Establecer las Obligaciones de Seguridad, Salud en el Trabajo y Medio Ambiente que se deben adjuntar en todos los Términos de Referencia que se realicen a partir de su difusión y que deben cumplir las Empresas Contratistas.

2. ALCANCE

El presente instructivo es de aplicación para todas las empresas contratistas que brindan servicios en toda la concesión a nivel de Electro Oriente S.A.

3. BASE LEGAL

Las Empresas Contratistas están obligadas a cumplir fehacientemente los requisitos legales en materia de Seguridad y Salud en el Trabajo y Medio Ambiente, aplicables a sus actividades y las normas internas de Electro Oriente S.A.

Las Empresas Contratistas deberán adoptar, cumplir y Ejecutar lo contemplado en la siguiente Base Legal:

- Ley N° 29783 – Ley de Seguridad y Salud en el Trabajo y sus modificatorias.
- Ley N° 28611 – Ley General del Ambiente.
- (X) Decreto Legislativo 1278 - Ley de Gestión Integral de Residuos Sólidos.
- Decreto Supremo N° 014-2017-MINAM – Reglamento del Decreto Legislativo 1278
- Decreto Supremo N° 001-2022-MINAM – Modifican el Reglamento del Decreto Legislativo N° 1278, Decreto Legislativo que aprueba la Ley de Gestión Integral de Residuos Sólidos, aprobado mediante Decreto Supremo N° 014-2017-MINAM, y el Reglamento de la Ley N° 2919, Ley que regula la actividad de los recicladores, aprobado mediante Decreto Supremo N° 005-2010-MINAM.
- Decreto Supremo N° 005-2012-TR, Reglamento de Seguridad y Salud en el Trabajo y sus modificatorias.
- Decreto Supremo N° 003-98-SA, Norma Técnica del Seguro Complementario de Trabajo de Riesgos.
- Resolución Ministerial N° 111-2013-MEM/DM, Reglamento de Seguridad y Salud en el Trabajo con Electricidad (RESESATE).
- (X) Resolución Ministerial N.° 245-2021-TR, Procedimiento para la elección de los/las representantes de los/las trabajadores/as ante el Comité de Seguridad y Salud en el Trabajo; el Subcomité de Seguridad y Salud en el Trabajo, de ser el caso: o, del/de la Supervisor/a de Seguridad y Salud en el Trabajo.
- (X)
- Decreto Supremo 010-2014-TR, Normas Complementarias para la adecuada aplicación de la única disposición complementaria transitoria de la Ley N° (X) 30222.
- (X)
- Decreto Supremo N° 012-2014-TR, Registro Único de Información sobre accidentes de trabajo, incidentes peligrosos y enfermedades ocupacionales y modifica el artículo 110 del Reglamento de la Ley de Seguridad y Salud en el trabajo.
- Decreto Supremo N° 006-2022-TR, Decreto Supremo que modifica el artículo 1 del Decreto Supremo N° 012-2014-TR y el artículo 112 del Reglamento de la Ley N° 29783, Ley de Seguridad y Salud en el Trabajo, aprobado por Decreto Supremo N° 005-2012-TR.
- Ley N° 28806, Ley General de Inspección del Trabajo.
- Decreto Supremo N° 019-2006-TR, Reglamento de la Ley General de Inspección del Trabajo.

 Electro Oriente Generando Progreso		INSTRUCTIVO:	
		OBLIGACIONES DE SEGURIDAD, SALUD EN EL TRABAJO Y MEDIO AMBIENTE PARA CONTRATISTAS	
Código	PGGFS-013-017	ELABORADO POR:	REVISADO POR:
Versión	06	SUPERVISOR DE SEGURIDAD Y SALUD EN EL TRABAJO / SUPERVISOR DE MEDIO AMBIENTE	JEFE DE OFICINA DE CALIDAD Y FISCALIZACION
Fecha	29/04/2024	APROBADO POR: GERENTE GENERAL	

COPIA NO CONTROLADA

Decreto Supremo N.° 011-2023-TR, que modifica los artículos 70, 71, 73, 74, 75, 76, 77 y 78 del Decreto Supremo N° 020-2001-TR, Reglamento de la Ley General de Inspección del Trabajo y Defensa del Trabajador.

- Reglamento Interno de Seguridad y Salud en el Trabajo – Electro Oriente S.A.
- Ley N° 27446 – Ley del Sistema Nacional de Evaluación de Impacto Ambiental y sus modificatorias.
- (X) Resolución Ministerial N° 022-2024/MINSA, Aprueban Directiva Administrativa que establece las disposiciones para la vigilancia, prevención y control de la salud de los trabajadores con riesgo de exposición a SARS-CoV-2.
- Decreto Supremo N° 019-2009-MINAM, Reglamento de la Ley N° 27446.
- Decreto Supremo N.° 014-2019-EM, Apruébese el Reglamento para la Protección Ambiental en las Actividades Eléctricas.
- ISO 14001:2015, Sistemas de gestión ambiental.
- ISO 45001:2018, Sistemas de gestión de la seguridad y salud en el trabajo.
- Otras normativas vigentes en materia de seguridad, salud en el trabajo y medio ambiente.

4. DESARROLLO

4.1. REQUISITOS EN MATERIA DE SEGURIDAD, SALUD EN EL TRABAJO Y MEDIO AMBIENTE PARA EMPRESAS CONTRATISTAS:

Toda empresa contratista tiene la obligación de cumplir con las exigencias impartidas por Electro Oriente S.A., con el objetivo de establecer, implementar y mantener los lineamientos y requisitos para identificar, controlar y prevenir los riesgos de seguridad, salud en el trabajo y los impactos ambientales significativos que puedan ocasionar la adquisición de bienes y/o contratación de servicios, consultorías u obras a fin de velar por el cumplimiento de la normativa legal aplicable.

4.2. RESPONSABILIDADES DEL ÁREA USUARIA SOLICITANTE

Los usuarios que soliciten adquisiciones de bienes y/o contrataciones de servicios, consultorías y obras deben:

- Considerar los requisitos generales y específicos de Seguridad, Salud en el Trabajo y de Medio Ambiente establecidos en los procedimientos PGGFS-012, PGGFS-013, PGGFS-014 y PGGFS-015.
- Considerar los costos adicionales que origine el cumplimiento de los requisitos de Seguridad, Salud en el Trabajo y de Medio Ambiente, al momento de elaborar su presupuesto anual.
- Considerar en el plazo de ejecución del servicio como referencia cinco (05) días hábiles para el proceso de entrega de las autorizaciones de ingreso, siempre y cuando el contratista cumpla con entregar toda la información de los requisitos de Seguridad, Salud en el trabajo y Medio Ambiente establecidos (X).
- Los requisitos legales establecidos son obligatorios para las contrataciones de bienes (en caso tengan que entregar bienes en almacenes de Electro Oriente S.A.) y servicios; el área usuaria podrá solicitar requisitos complementarios de seguridad, protección ambiental y otros asociados en función a los riesgos identificados a los aspectos técnicos del trabajo que se puedan presentar.

4.3. REQUISITOS GENERALES

4.3.1. COORDINACIONES PREVIAS

EL CONTRATISTA deberá considerar en su propuesta, el presupuesto necesario para desarrollar su actividad y dar cumplimiento a los requisitos de Seguridad, Salud en el Trabajo y Medio Ambiente.

4.3.2. AUTORIZACIONES DE INGRESO

Página 3 de 19





 Electro Oriente Generando Progreso		INSTRUCTIVO:	
		OBLIGACIONES DE SEGURIDAD, SALUD EN EL TRABAJO Y MEDIO AMBIENTE PARA CONTRATISTAS	
Código	PGGFS-013-017	ELABORADO POR:	REVISADO POR:
Versión	06	SUPERVISOR DE SEGURIDAD Y SALUD EN EL TRABAJO / SUPERVISOR DE MEDIO AMBIENTE	JEFE DE OFICINA DE CALIDAD Y FISCALIZACIÓN
Fecha	29/04/2024	APROBADO POR:	
		GERENTE GENERAL	

COPIA NO CONTROLADA

Toda empresa Contratista está obligada a seguir el proceso de autorización de ingreso de acuerdo al Procedimiento PGGFS-014 (PROGRAMA DE INDUCCIÓN DE SEGURIDAD, SALUD EN EL TRABAJO Y MEDIO AMBIENTE).

La empresa Contratista deberá solicitar su autorización de ingreso al área usuaria (X) de Electro Oriente S.A., el mismo que ejercerá todas las coordinaciones con la Oficina de Calidad y Fiscalización (X) / Supervisión de Seguridad y Medio Ambiente.

5. OBLIGACIONES Y RESPONSABILIDADES

(X)

Antes del inicio de sus actividades diarias, el contratista debe realizar y gestionar como documentación mínima lo siguiente:

- Permiso de trabajo.
- Análisis de riesgo.
- Charla de 5 minutos.
- Registros de inspección referente a la actividad a realizar.
- Procedimiento escrito de trabajo seguro (PETS).
- Póliza vigente del SCTR (cobertura salud y pensión).

5.1. OBLIGACIONES EN SEGURIDAD, SALUD EN EL TRABAJO Y MEDIO AMBIENTE.

La Empresa Contratista deberá iniciar el (X) proceso de autorización para inicio de actividades, hasta los cinco (05) días hábiles después de haber firmado el contrato y/o notificación del pedido de compra (X) (dicho plazo se computará a partir del día siguiente hábil), debiendo cumplir con la entrega de los requisitos de seguridad, salud en el trabajo y medio ambiente, de acuerdo al siguiente detalle:

(X)

1. Copia del Pedido de Compra y/o Contrato. Documento que demuestra su estado como contratista. Adicional a ello, se adjuntará copia del término de referencia y/o bases integradas del servicio u obra.
2. Plan de Trabajo, que incluya descripción de las actividades, responsables y cronograma de actividades indicando los días a emplear por cada actividad. En el caso de visitas indicar por horas.
3. Plan de Seguridad y Salud en el Trabajo con Mención Ambiental, teniendo como mínimo la siguiente estructura:
 - a) Alcance
 - b) Línea base del Sistema de Gestión de Seguridad y Salud en el Trabajo
 - c) Política de Seguridad y Salud en el Trabajo y Medio Ambiente (SSTMA)
 - d) Objetivo y Metas SSTMA
 - e) Comité de Seguridad y Salud en el Trabajo (para contratista de 20 a más trabajadores) / Supervisor de SST (para contratistas con menos de 20 trabajadores) - mencionar nombre, apellido, DNI y número de celular de cada uno de los miembros.
 - f) Organización y Responsabilidades, Definir organigrama y detallar las responsabilidades en la implementación y mantenimiento del SGSST.
 - g) Programa Anual de Seguridad y Salud en el Trabajo y Medio Ambiente, que incluya como mínimo, programa de capacitaciones, inspecciones, auditorías, cada una de ellas con sus responsables de ejecución, fechas y presupuesto.

 Electro Oriente Generando Progreso		INSTRUCTIVO: OBLIGACIONES DE SEGURIDAD, SALUD EN EL TRABAJO Y MEDIO AMBIENTE PARA CONTRATISTAS	
Código	PGGFS-013-1017	ELABORADO POR:	REVISADO POR:
Versión	06	SUPERVISOR DE SEGURIDAD Y SALUD EN EL TRABAJO / SUPERVISOR DE MEDIO AMBIENTE	JEFE DE OFICINA DE CALIDAD Y FISCALIZACIÓN
Fecha	29/04/2024	APROBADO POR: GERENTE GENERAL	

COPIA NO CONTROLADA

NOTA: Aplica solo a partir de los 90 días calendario:

4. **Reglamento Interno de Seguridad y Salud en el Trabajo (RISST) para empresas con mayor o igual a 20 trabajadores, que incluya como mínimo lo siguiente:**
 - a) Resumen Ejecutivo
 - b) Objetivos y Alcances
 - c) Liderazgo, Compromiso y Política SST
 - d) Atribuciones y Obligaciones, incluir funciones y responsabilidades
 - e) Estándares de Seguridad y Salud en las operaciones
 - f) Estándares de Seguridad y Salud en las actividades conexas
 - g) Preparación y respuesta a emergencia, que incluya caída de árbol sobre líneas energizadas, caída de poste, suspensión de trabajo por condición climática, suspensión de trabajo por condiciones externas ajenas a la actividad, en caso aplique.
5. **Plan de Contingencias que incluya como mínimo lo siguiente:**
 - a) Responsables del Plan.
 - b) Funciones y Responsabilidades.
 - c) Organigrama del Plan.
 - d) Plan de Evacuación y Organización de las Brigadas.
 - e) Relación de Clínicas afiliadas a la póliza de Seguro SCTR de acuerdo a la zona donde se encuentre la obra o servicio, que incluya direcciones y números telefónicos actualizados.
 - f) Secuencia de aviso en caso de accidentes/incidentes/derrame (Diagrama de Flujo) y con participación de las brigadas.
 - g) Números de emergencias actualizados según la zona de ejecución del servicio/obra.
6. **Formatos SSTMA mínimos:**
 - a) Formatos de Seguridad (Permiso de trabajo, análisis de riesgos, Charla de 5 min, Capacitaciones, inspecciones de EPP, Inspecciones de vehículos, Inspecciones de áreas, etc.), podrán adecuarse al modelo de Electro Oriente S.A.
 - b) Cumplimiento de las 5 reglas de oro, de manera gráfica identificando los dispositivos de aislamiento y materiales a emplear, en caso aplique.
 - c) Estadística de Indicadores de Capacitación.
 - d) Estadística e Indicadores de Accidentabilidad.
7. **Registro de Entrega de Equipos de Protección Personal (EPPs), para el caso de visitas presentar una declaración jurada indicando que cumple con los epp solicitados por Elor.**
8. **Listado de Herramientas, materiales y equipos de protección colectiva a utilizar, incluye las señalizaciones y delimitaciones y equipos de emergencia (camilla, botiquín, extintores, etc.).**
9. **Procedimiento de Investigación de Incidentes y Accidentes, cumpliendo como mínimo lo siguiente:**
 - a) Descripción del Procedimiento.
 - b) Formato para el Registro de Accidentes de Trabajo.
 - c) Formato para el registro de Enfermedades Ocupacionales.
 - d) Formato para el registro de Incidentes peligrosos e incidentes.
 - e) Formato para el Registro de Investigación de accidentes e incidentes.
10. **Realización de las Matrices Ambientales IAEI (Identificación de Aspectos y Evaluación de Impactos) por área y Matrices IPERC (Identificación de Peligros, Evaluación de Riesgos y controles) por puesto de trabajo, realizar la entrega en formato de ELOR respetando la metodología.**

 Electro Oriente Corporación Pública		INSTRUCTIVO:	
		OBLIGACIONES DE SEGURIDAD, SALUD EN EL TRABAJO Y MEDIO AMBIENTE PARA CONTRATISTAS	
Código	PGGFS-013-J017	ELABORADO POR:	REVISADO POR:
Versión	06	SUPERVISOR DE SEGURIDAD Y SALUD EN EL TRABAJO / SUPERVISOR DE MEDIO AMBIENTE	JEFE DE OFICINA DE CALIDAD Y FISCALIZACIÓN
Fecha	29/04/2024	APROBADO POR: GERENTE GENERAL	

COPIA NO CONTROLADA

NOTA: Se deberá adjuntar el registro de capacitación por cada matriz, en el primer informe mensual SST.

11. Procedimiento Escrito de Trabajo Seguro (PETS) de las actividades, se deberá detallar el paso a paso a realizar por cada actividad, indicando las medidas de control por cada peligro y riesgo. Se deberá adjuntar el registro de capacitación por cada actividad.

NOTA: Se deberá adjuntar el registro de capacitación por cada PETS, en el primer informe mensual SST.

12. Póliza de Seguro Complementario de Trabajo de Riesgo con cobertura en Salud y Pensión incluyendo obligaciones establecidas en la Ley 26790. Presentar constancia y factura.

13. Certificado de Aptitud Médico Ocupacional de los trabajadores con fecha vigente (incluye facturas), de acuerdo al protocolo establecido por Electro Oriente S.A. según el Instructivo PGGFS-013-I020: Examen médico ocupacional.

14. Nómina del personal que incluya, nombres y apellidos; número de DNI; cargo a desempeñar; número telefónico y domicilio actual.

15. Fotocopia simple del fotocheck de trabajo, D.N.I., licencia de conducir de acuerdo al tipo de vehículo (ejemplo: camionetas All y para grúas All) y Certificado de Operador de Maquinaria pesada de ser el caso.

El fotocheck deberá contener como mínimo lo siguiente:

- Fotografía del Trabajador
- Nombre de la empresa contratista.
- Nombre completo del trabajador.
- Cargo.
- Número de D.N.I.
- Grupo sanguíneo.
- Fecha de vencimiento.
- Firma de autorización.
- N° de Contrato, descripción y vigencia.

16. Relación de unidades móviles y/o maquinaria pesada presentes para el desarrollo de la Obra o Servicio a ejecutar, adjuntar documentos como: SOAT, revisión técnica, tarjeta de propiedad, Mantenimiento Preventivo, Registro de última Inspección de la Unidad y de su equipamiento en materia de Seguridad, salud en el Trabajo y medio ambiente, y otros documentos que fueran importantes.

17. Indicar nombre, apellidos, DNI, número móvil de contacto del responsable de seguridad, salud en el trabajo y medio ambiente, el mismo que debe cumplir como requisito mínimo lo establecido en la RM N° 111-2013-MEM-DM. Se deberá adjuntar la hoja de vida documentada; no aplica para servicios netamente administrativos.

18. Cargo de entrega de los puntos 3) y 4).

(X)

NOTA 01: El área usuaria será responsable de revisar y validar la hoja de vida documentada del personal requerido en los términos de referencia y/o bases integradas.



 Electro Oriente Generando Progreso		INSTRUCTIVO:	
		OBLIGACIONES DE SEGURIDAD, SALUD EN EL TRABAJO Y MEDIO AMBIENTE PARA CONTRATISTAS	
Código	PGGFS-013-1017	ELABORADO POR:	REVISADO POR:
Versión	06	SUPERVISOR DE SEGURIDAD Y SALUD EN EL TRABAJO / SUPERVISOR DE MEDIO AMBIENTE	JEFE DE OFICINA DE CALIDAD Y FISCALIZACIÓN
Fecha	29/04/2024		Y
		APROBADO POR: GERENTE GENERAL	

COPIA NO CONTROLADA

NOTA 02: Para el cambio de personal, la contratista solo deberá presentar a través de su área usuaria lo siguiente:

- Registro de Entrega de Equipos de Protección Personal (EPPs).
- Registro de capacitación de la matriz IPERC, matriz IAEI y PETS aplicables.
- Póliza de Seguro Complementario de Trabajo de Riesgo con cobertura en Salud y Pensión.
- Certificado de Aptitud Médico Ocupacional (incluye factura).
- Fotocopia simple del fotocheck de trabajo y D.N.I.
- Cargos de entrega del PASST y RISST, en caso aplique.

Una vez que la contratista cumpla con toda la documentación indicada, deberá ingresar por mesa de partes de Electro Oriente S.A. dirigido hacia su área usuaria, quienes serán los responsables de derivar a la Oficina de Calidad y Fiscalización / Supervisión de Seguridad y Medio Ambiente para su respectiva revisión, en caso de no existir observaciones se procederá con la programación de la inducción e inspección, caso contrario se procederá conforme a lo establecido en el procedimiento PGGFS-014.

Los trabajadores de la Contratista deberán aprobar la inducción (X) con una nota mayor o igual a catorce (14).

(X)

5.2. DOCUMENTACIÓN QUE EL CONTRATISTA DEBE CUMPLIR CON PRESENTAR MENSUALMENTE A LA OFICINA DE CALIDAD Y FISCALIZACIÓN/ SUPERVISIÓN DE SEGURIDAD Y MEDIO AMBIENTE

EL CONTRATISTA deberá presentar obligatoriamente información vigente, veraz y detallada, en un plazo máximo cada tres (03) días calendario del mes en ejecución, dirigido a la Oficina de Calidad y Fiscalización/Supervisión de Seguridad y Medio Ambiente de Electro Oriente S.A., lo siguiente:

(X)

- Copia de Permiso de Trabajo, análisis de riesgo y charla de 5 min. (Trabajos Operativos)
- Nómina de Personal
- Avance del PASST
- Pólizas
- Informe Mensual (que incluya indicadores de accidentabilidad)
- Reporte de Actividades SST (Capacitaciones, talleres, inspecciones, acta de comité, entre otros.)
- Informe de monitoreos ambientales en cumplimiento a los compromisos ambientales asumidos en los IGA (Instrumentos de Gestión Ambiental), de corresponder.

EL CONTRATISTA, (X) deberá presentar todos los documentos mencionados a través de la oficina de trámite documentario / área usuaria / Oficina de Calidad y Fiscalización / Supervisión de Seguridad y Medio Ambiente sea en medio físico o por correo electrónico, el incumplimiento de lo señalado generará la aplicación de penalidad (X) indicada en el anexo 01 del presente documento.

EL CONTRATISTA DEBERÁ SOMETERSE A LA PRIMERA INSPECCIÓN DE "SEGURIDAD Y SALUD EN EL TRABAJO", ANTES DE INICIAR EL SERVICIO CONTRATADO.





 Electro Oriente Generando Progreso		INSTRUCTIVO:	
		OBLIGACIONES DE SEGURIDAD, SALUD EN EL TRABAJO Y MEDIO AMBIENTE PARA CONTRATISTAS	
Código	PGGFS-013-017	ELABORADO POR:	REVISADO POR:
Versión	06	SUPERVISOR DE SEGURIDAD Y SALUD EN EL TRABAJO / SUPERVISOR DE MEDIO AMBIENTE	JEFE DE OFICINA DE CALIDAD Y FISCALIZACIÓN
Fecha	29/04/2024	APROBADO POR: GERENTE GENERAL	

COPIA NO CONTROLADA

EL CONTRATISTA debe cumplir con presentar a todo su personal destacado para ejecutar el servicio contratado, los mismos que estarán sometidos a inspecciones referidas al tema de "Seguridad y Salud en el Trabajo"; la inspección estará a cargo de personal asignado por la Oficina de Calidad y Fiscalización/Supervisión de Seguridad y Medio Ambiente de Electro Oriente S.A. (X).

(X)

LA INSPECCIÓN INCLUIRÁ PRINCIPALMENTE LOS SIGUIENTES ASPECTOS:

- Presentación del personal de la contratista de acuerdo a la propuesta técnica presentada en el proceso de selección y nominas entregadas por **EL CONTRATISTA**, con su respectivo fotocheck de trabajo.
- Equipos de Protección Personal, implementos, herramientas e instrumentos por trabajador, de acuerdo a lo solicitado en los términos de referencia.
- Revisión de Señales de Seguridad para trabajos en vías públicas (de ser el caso).
- Revisión de equipos, instrumentos y certificados de los vehículos (de ser el caso).
- Inspección de zonas de seguridad y evacuación, botiquines, extintores, luces de emergencia, camillas plegables, megáfonos y otras implementaciones de los centros de operaciones y/o almacenes de **EL CONTRATISTA**, de acuerdo a las normatividades vigentes, de ser el caso.
- Luego de culminada la primera inspección, la Oficina de Calidad y Fiscalización/Supervisor de Seguridad y Medio Ambiente de Electro Oriente S.A. remitirá un informe de inspección (X), el mismo que será dirigido al (X) área usuaria de **Electro Oriente S.A.**, para las acciones que corresponda.
- Toda vez que el informe de inspección emitido por la Oficina de Calidad y Fiscalización/Supervisor Seguridad y Medio Ambiente de **Electro Oriente S.A.** revele observaciones por incumplimiento, infracción u omisión a los reglamentos indicados en la base legal que hayan sido detectados en la primera inspección, **EL CONTRATISTA** deberá cumplir con subsanar y entregar un "Informe de Descargos" adjuntando documentación con evidencias verídicas y dirigido al (X) área usuaria de **Electro Oriente S.A.** en un plazo no mayor de cinco (05) días hábiles (X).
- Una vez la Oficina de Calidad y Fiscalización/Supervisión de Seguridad y Medio Ambiente haya recibido el "Informe de Descargos", este se encargará de revisar (X) y de estar subsanadas se dará conformidad (previa verificación insitu) dirigida al área usuaria, caso contrario se notificará al área usuaria para la subsanación.
- (X)
- Solo (X) con la conformidad expedido por el Jefe de la Oficina de Calidad y Fiscalización/Supervisión Seguridad y Medio Ambiente de **Electro Oriente S.A.**, a través de un (X) memorándum e informe técnico de inicio de actividades (X) dirigido al área usuaria, **EL CONTRATISTA** podrá dar inicio a las actividades de acuerdo al contrato (X) y/o pedido de compra; caso contrario será de única y entera responsabilidad del (X) área usuaria el inicio de las actividades de una empresa contratista sin la conformidad del Jefe de la Oficina de Calidad y Fiscalización/(X) Supervisor de Seguridad y Medio Ambiente de **Electro Oriente S.A.**, ante la ocurrencia de cualquier tipo de accidente.

EL CONTRATISTA ASUME LAS SIGUIENTES OBLIGACIONES EN "SEGURIDAD, SALUD EN EL TRABAJO Y MEDIO AMBIENTE" DURANTE LA PRESTACIÓN DEL SERVICIO.

- Para el ingreso a las **SUB ESTACIONES, CENTRALES TÉRMICAS, CENTRALES HIDRAULICAS Y ALMACENES**, el personal contratistas, deberán hacer uso como mínimo de los siguientes equipos de protección personal (EPP):

PERSONAL CONTRATISTA
Polera manga larga. <ul style="list-style-type: none"> • Color: Gris. • Material: Fibra de algodón. • Lado izquierdo: Logo de la contratista.

 Electro Oriente Generando Progreso		INSTRUCTIVO:	
		OBLIGACIONES DE SEGURIDAD, SALUD EN EL TRABAJO Y MEDIO AMBIENTE PARA CONTRATISTAS	
Código	PGGFS-013-017	ELABORADO POR:	REVISADO POR:
Versión	06	SUPERVISOR DE SEGURIDAD Y SALUD EN EL TRABAJO / SUPERVISOR DE MEDIO AMBIENTE	JEFE DE OFICINA DE CALIDAD Y FISCALIZACION
Fecha	29/04/2024	APROBADO POR: GERENTE GENERAL	

COPIA NO CONTROLADA

PERSONAL CONTRATISTA
<ul style="list-style-type: none"> Lado derecho: Nombre, apellido y grupo sanguíneo del trabajador. Espalda: "Empresa colaboradora de Electro Oriente S.A." Manga: Con cintas reflectiva.
Camisa denim jean <ul style="list-style-type: none"> Color: Azul. Material: Denim Jean. Lado izquierdo: Logo de la contratista. Lado derecho: Nombre, apellido y grupo sanguíneo del trabajador. Espalda: "Empresa colaboradora de Electro Oriente S.A." Manga: Con cintas reflectiva.
Camisa oxford <ul style="list-style-type: none"> Color: Beige. Material: Oxford. Lado izquierdo: Logo de la contratista. Lado derecho: Nombre, apellido y grupo sanguíneo del trabajador. Espalda: "Empresa colaboradora de Electro Oriente S.A." Manga: Con cintas reflectiva.
Pantalón denim jean procesado <ul style="list-style-type: none"> Color: Azul. Material: Denim Jean. Lado derecho: Logo de la contratista. Pierna: Con cintas reflectiva.
Zapatos de Seguridad Dieléctricos
Casco de Seguridad (con barbiquejo y cortaviento) <ul style="list-style-type: none"> Tipo: I Clase: E. Color: <ul style="list-style-type: none"> Blanco: Línea de mando. Naranja: Personal en general. Marrón: Personal de vigilancia. Verde: Personal SSOMA. Accesorios: Barbiquejo y cortaviento. Logo: Los cascos deberán tener el logo de la contratista en la parte frontal.
Fotocheck

- Para el ingreso a las **OFICINAS ADMINISTRATIVAS**, el personal contratistas deberán hacer uso como mínimo de los siguientes equipos de protección personal (EPP):

PERSONAL CONTRATISTA
Polera manga larga. <ul style="list-style-type: none"> Color: Gris. Material: Fibra de algodón. Lado izquierdo: Logo de la contratista. Lado derecho: Nombre, apellido y grupo sanguíneo del trabajador. Espalda: "Empresa colaboradora de Electro Oriente S.A." Manga: Con cintas reflectiva.

 Electro Oriente Generando Progreso		INSTRUCTIVO:	
		OBLIGACIONES DE SEGURIDAD, SALUD EN EL TRABAJO Y MEDIO AMBIENTE PARA CONTRATISTAS	
Código	PGGFS-013-I017	ELABORADO POR:	REVISADO POR:
Versión	06	SUPERVISOR DE SEGURIDAD Y SALUD EN EL TRABAJO / SUPERVISOR DE MEDIO AMBIENTE	JEFE DE OFICINA DE CALIDAD Y FISCALIZACION
Fecha	29/04/2024	APROBADO POR: GERENTE GENERAL	

COPIA NO CONTROLADA

PERSONAL CONTRATISTA
Camisa denim jean <ul style="list-style-type: none"> • Color: Azul. • Material: Denim Jean. • Lado izquierdo: Logo de la contratista. • Lado derecho: Nombre, apellido y grupo sanguíneo del trabajador. • Espalda: "Empresa colaboradora de Electro Oriente S.A." • Manga: Con cintas reflectiva.
Camisa oxford <ul style="list-style-type: none"> • Color: Beige. • Material: Oxford. • Lado izquierdo: Logo de la contratista. • Lado derecho: Nombre, apellido y grupo sanguíneo del trabajador. • Espalda: "Empresa colaboradora de Electro Oriente S.A." • Manga: Con cintas reflectiva.
Pantalón denim jean procesado <ul style="list-style-type: none"> • Color: Azul. • Material: Denim Jean. • Lado derecho: Logo de la contratista. • Pierna: Con cintas reflectiva.
Zapatos de Seguridad Dieléctricos
Fotocheck

- Personal contratista no deberá estar con uniforme de trabajo distinto a la asignada por su empresa, caso contrario no podrá ingresar.
- En caso de que el personal contratista, presente una condición médica que le impida el uso del zapato de seguridad u otro EPP, deberán remitir el diagnóstico médico expedido por un especialista dentro de los tres (03) días hábiles de haberse presentado la condición; el diagnóstico deberá ser remitido al área usuaria, quien deberá hacer de conocimiento a el área de Recursos Humanos y a la Oficina de Calidad y Fiscalización / Supervisor de Seguridad y Medio Ambiente.
- El personal contratista, mientras realice sus actividades para Electro Oriente S.A. deberá contar el fotocheck de identificación brindado por su empresa y el pasaporte de seguridad entregado por la Oficina de Calidad y Fiscalización / Supervisor de Seguridad y Medio Ambiente.
- El personal contratistas deberán portar el casco de tránsito al conducir motocicletas y contar con el respectivo pase vehicular dentro de las instalaciones de Electro Oriente S.A., en caso cuente con pasajero también deberá portar el casco de tránsito, caso contrario no se permitirá el ingreso; asimismo, deberán conducir a una velocidad máxima de 20 km/h.
- Para el ingreso de vehículos (Motocicleta, camioneta, furgoneta, etc.) a las instalaciones de Electro Oriente S.A., el personal contratistas en su calidad de conductor deberá presentar al personal de vigilancia el pase vehicular, el que será otorgado por la Oficina de Calidad y Fiscalización / Supervisor de Seguridad y Medio Ambiente, presentando los siguientes documentos:
 - SOAT vigente del vehículo
 - Tarjeta de propiedad.
 - Licencia del conductor (acorde con el tipo de vehículo).
 - Revisión técnica vehicular, en caso aplique.

 Electro Oriente Generando Progreso		INSTRUCTIVO:	
		OBLIGACIONES DE SEGURIDAD, SALUD EN EL TRABAJO Y MEDIO AMBIENTE PARA CONTRATISTAS	
Código	PGGFS-013-J017	ELABORADO POR:	REVISADO POR:
Versión	06	SUPERVISOR DE SEGURIDAD Y SALUD EN EL TRABAJO / SUPERVISOR DE MEDIO AMBIENTE	JEFE DE OFICINA DE CALIDAD Y FISCALIZACION
Fecha	29/04/2024	APROBADO POR: GERENTE GENERAL	

COPIA NO CONTROLADA

En caso el vehículo y/o conductor no cuente con la documentación detallada, el vehículo no podrá ingresar a las instalaciones de Electro Oriente S.A.

- Para adición y/o cambio de personal, la contratista deberá presentar a su área usuaria la siguiente documentación:
 - Registro de Entrega de Equipos de Protección Personal (EPPs).
 - Registro de capacitación de la matriz IPERC, matriz IAEI y PETS aplicables.
 - Póliza de Seguro Complementario de Trabajo de Riesgo con cobertura en Salud y Pensión,
 - Certificado de Aptitud Médico Ocupacional (incluye factura).
 - Fotocopia simple del fotocheck de trabajo y D.N.I.
 - Cargos de entrega del PASST y RISST, en caso aplique.
- Toda adulteración al Pasaporte de Seguridad y Salud en el Trabajo y/o póliza SCTR y/o certificado de aptitud médico ocupacional será tipificado como falta **GRAVE**, y se procederá con las sanciones respectivas de acuerdo a las Penalidades incluidas en el presente instructivo.
- Para la ejecución de actividades operativas en las instalaciones de Electro Oriente S.A.; así como en sus zonas de concesión el personal contratista ejecutante, deberán tener como mínimo los siguientes documentos de seguridad y salud en el trabajo para iniciar sus actividades:
 - Permiso de Trabajo.
 - Análisis de Riesgo.
 - Charla de 5 min.
 - Registros de inspección referente a la actividad a realizar.
 - Procedimiento escrito de trabajo Seguro.
- Todo personal contratista que desee salir de las instalaciones iniciada sus actividades, deberá contar con la autorización del jefe directo mediante vía telefónica a la garita de vigilancia.
- Todo el personal contratista que utilicen las instalaciones, deberán apagar todas las luces antes de retirarse, asimismo deberán dejar apagados y desconectados todos los equipos eléctricos (computadoras, aires acondicionados, impresoras, etc).
- Todo el personal contratista no deberá arrojar residuos a las áreas verdes, asimismo es de estricto cumplimiento segregar los residuos en los cilindros de acuerdo a sus características, según el siguiente detalle:

Tipo de residuo	Color
Papel y cartón	Azul
Plástico	Blanco
Metales	Amarillo
Orgánicos	Marrón
Vidrio	Plomo
Peligrosos	Rojos
No Aprovechables	Negro

- Al usar los servicios higiénicos, dejar cerrando correctamente todos los grifos y a la vez verificar que no exista ninguna fuga de agua, caso contrario avisar al área correspondiente.

 Electro Oriente Generando Progreso		INSTRUCTIVO: OBLIGACIONES DE SEGURIDAD, SALUD EN EL TRABAJO Y MEDIO AMBIENTE PARA CONTRATISTAS	
Código	PGGFS-013-017	ELABORADO POR:	REVISADO POR:
Versión	06	SUPERVISOR DE SEGURIDAD Y SALUD EN EL TRABAJO / SUPERVISOR DE MEDIO AMBIENTE	JEFE DE OFICINA DE CALIDAD Y FISCALIZACIÓN
Fecha	29/04/2024	APROBADO POR:	GERENTE GENERAL

COPIA NO CONTROLADA

El personal contratistas deberá realizar la inspección periódica de sus herramientas, equipos de protección para trabajos en altura y escaleras, en caso de estar en buen estado deberán de ser rotulados con el siguiente código de colores:

Trimestre	Color
Enero - Marzo	Negro
Abril - Junio	Blanco
Julio - Setiembre	Verde
Octubre - Diciembre	Azul

- El contratista deberá cumplir y hacer cumplir obligatoriamente a sus trabajadores con la base legal relacionada a la Seguridad, Salud en el trabajo y Medio Ambiente.
- El contratista deberá cumplir con dotar de equipos de protección personal, herramientas e instrumentos de seguridad en óptimo estado a todo el personal contratado en todo momento del desarrollo de la actividad contratada, cumpliendo los estándares exigidos.
- El contratista deberá asignar un coordinador y/o supervisor de seguridad y salud en el trabajo, quien deberá cumplir con realizar charlas de 5 minutos, charlas técnicas de campo de acuerdo a la tarea a ejecutar, asimismo y realizar la lista de verificación de equipos de protección personal antes del inicio de la tarea, por lo cual deberá tener líderes de cuadrillas.
- El contratista deberá informar en un plazo máximo de dos (02) horas vía teléfono u otro medio de comunicación efectivo al (X) Área usuaria / Jefe de la Oficina de Calidad y Fiscalización / Supervisor de Seguridad y Medio Ambiente de Electro Oriente S.A., todo accidente o incidente de trabajo leve, incapacitante o mortal (X) de trabajo o tercero; asimismo deberá hacer llegar un informe preliminar de los hechos acontecidos en un plazo máximo de doce (12) horas de sucedido el hecho, así mismo deberá presentar un informe ampliatorio en un plazo no mayor de ocho (08) días hábiles del hecho presentado.
- (X)
- El contratista **NO** deberá presentar información falsa a la Oficina de Calidad y Fiscalización / Supervisión de Seguridad y Medio Ambiente de Electro Oriente S.A.
- Todo personal supervisor y trabajadores que conforman la nómina del contratista, estarán sometidos a inspecciones opinadas e inopinadas en "Seguridad, Salud en el trabajo y Medio Ambiente" por parte de personal autorizado por la Oficina de Calidad y Fiscalización/Seguridad y Medio Ambiente de Electro Oriente S.A.
- Si el personal autorizado por la Oficina de Calidad y Fiscalización/Seguridad y Medio Ambiente de Electro Oriente S.A. en alguna de las inspecciones de campo detecta que EL CONTRATISTA ha incumplido, trasgredido y/u omitido algún artículo de la base legal, se dará comunicación formal a través de un "memorándum e Informe de inspección" al (X) área usuaria, el cual comunicará al contratista dichas observaciones, dándole un plazo no mayor a 05 (cinco) días hábiles para su levantamiento, en caso durante la inspección en campo se evidencien riesgos significativos, la actividad inmediatamente será paralizada.
- Una vez que el contratista haya recibido la comunicación por parte del administrador del contrato; deberá cumplir con realizar y entregar un "Informe de inspección" adjuntando documentación verídica y sustentadora, en un plazo no mayor de cinco (05) días hábiles luego de recibida la notificación. El

 Electro Oriente Generando Progreso		INSTRUCTIVO: OBLIGACIONES DE SEGURIDAD, SALUD EN EL TRABAJO Y MEDIO AMBIENTE PARA CONTRATISTAS		
Código	PGGFS-013-017	ELABORADO POR:		REVISADO POR:
Versión	06	SUPERVISOR DE SEGURIDAD Y SALUD EN EL TRABAJO / SUPERVISOR DE MEDIO AMBIENTE		JEFE DE OFICINA DE CALIDAD Y FISCALIZACIÓN Y
Fecha	29/04/2024			APROBADO POR: GERENTE GENERAL

COPIA NO CONTROLADA

"Informe de Descargos" deberá ser dirigido al (X) área usuaria, quien a su vez hará llegar al Jefe de la Oficina de Calidad y Fiscalización/(X) Supervisor de Seguridad y Medio Ambiente de Electro Oriente S.A.

- El contratista podrá solicitar la ampliación del plazo de entrega del "Informe de Descargos" previa coordinación y autorización del (x) área usuaria, el mismo que pondrá de conocimiento del Jefe de la Oficina de Calidad y Fiscalización/ (X) Supervisor de Seguridad y Medio Ambiente de Electro Oriente S.A., a fin de que se adopten las medidas que corresponden a fin de no crear perjuicio a la entidad.
- Electro Oriente S.A. a través de la Oficina de Calidad y Fiscalización/Seguridad y Medio Ambiente, evaluará el "Informe de (x) descargos" realizando la verificación de gabinete y constatación en campo; en el caso que estos no fueran admitidos y/o acogidos parcial o totalmente, la empresa contratista tendrá una falta, la misma que prevalecerá dentro del registro que la Oficina de Calidad y Fiscalización/ Supervisor de Seguridad y Medio Ambiente de Electro Oriente S.A., debiéndose notificar al (X) área usuaria para la aplicación de la penalidad que corresponda.
- Si se detecta y/o comprueba que el contratista reitera algún incumplimiento de la base legal, se informará al (X) área usuaria para la aplicación de la penalidad que corresponda.
- Toda vez que se demuestre que el trabajador de la contratista se encuentre laborando en estado etílico o con rastros de haber ingerido alguna bebida alcohólica o bajo efectos de estupefacientes, se notificará al área usuaria para la aplicación de penalidad, conforme a lo detallado en el Anexo 01 del presente instructivo. Se considera tolerancia cero.

6. ANEXOS

- **Anexo 01.** Cuadro de aplicación de penalidades.
- **Anexo 02.** Formato PGGFS-014-F009, Requisitos de seguridad salud en el trabajo y medio ambiente para contratistas

 Electro Oriente Generando Progreso		INSTRUCTIVO: OBLIGACIONES DE SEGURIDAD, SALUD EN EL TRABAJO Y MEDIO AMBIENTE PARA CONTRATISTAS	
Código	PGGFS-013-017	ELABORADO POR:	REVISADO POR:
Versión	06	SUPERVISOR DE SEGURIDAD Y SALUD EN EL TRABAJO / SUPERVISOR DE MEDIO AMBIENTE	JEFE DE OFICINA DE CALIDAD Y FISCALIZACIÓN
Fecha	29/04/2024	APROBADO POR: GERENTE GENERAL	

COPIA NO CONTROLADA

Anexo 01. Cuadro de aplicación de penalidades.

CUADRO DE APLICACIÓN DE PENALIDADES			
Nº	TIPIFICACIÓN DE LA PENALIDAD	CÁLCULO DE LA PENALIDAD	PROCEDIMIENTO DE VERIFICACIÓN
1	Toda vez que EL CONTRATISTA NO CUMPLA con presentar documentación solicitada "Requisitos Obligatorios de Seguridad y Salud en el Trabajo por contratación de Servicio y Tiempo de Ejecución", dentro de los cinco (05) días hábiles de firmado el contrato y/o notificación del pedido de compra.	(10% de la UIT) x (día de retraso)	La fecha a considerar como presentación de la documentación será la que se registre en primera instancia: a) sea la oficina de trámite documentario. b) área usuaria. El área de calidad y fiscalización / Supervisión de Seguridad y Salud en el Trabajo / Supervisión de Seguridad y Medio Ambiente determinará y recomendará al área usuaria (mediante memorándum) la aplicación de la penalidad.
2	Toda vez que EL CONTRATISTA NO CUMPLA con presentar de manera completa el levantamiento de las observaciones realizada en la primera revisión de la documentación solicitada "Requisitos Obligatorios de Seguridad y Salud en el Trabajo por contratación de Servicio y Tiempo de Ejecución", dentro de los cinco (5) días hábiles de que el contratista recepciona las observaciones alcanzada por el área usuaria	(5% de la UIT) x (documento no subsanado)	La oficina de Calidad y Fiscalización / Supervisión de Seguridad y Salud en el Trabajo / Supervisión de Seguridad y Medio Ambiente al momento de la revisión del levantamiento de las observaciones, verificará si todas las observaciones fueron subsanadas de acuerdo a las recomendaciones del responsable de Seguridad y Salud en el Trabajo / Seguridad y Medio Ambiente / Jefe de Calidad y Fiscalización. De no encontrarse completa el levantamiento de las observaciones área de Calidad y Fiscalización / Supervisor de Seguridad y Medio Ambiente / Supervisor de Seguridad y Salud en el Trabajo, mediante documento (memorándum) recomendará al área usuaria la aplicación de la penalidad.
3	Toda vez que EL CONTRATISTA NO CUMPLA con presentar su documentación mensual o presente de manera parcial dentro de los tres (03) días calendarios de cada mes siguiente, a la Oficina de Calidad y Fiscalización de Electro Oriente S.A., la documentación mensual debe contemplar información vigente y actualizada, como mínimo: <ul style="list-style-type: none"> - Copia de Permiso de Trabajo, análisis de riesgo y charla de 5 min. (Trabajos Operativos) - Nómina de Personal - Avance del PASST - Pólizas - Informe Mensual (que incluya indicadores de accidentabilidad) - Reporte de Actividades SST (Capacitaciones, talleres, inspecciones, acta de comité, entre otros.) - Informe de Monitoreos Ambientales en cumplimiento a los compromisos ambientales asumidos en los IGAS (Instrumentos de Gestión Ambiental) (de corresponder) 	(5% de la UIT) X (Día de retraso + Documentación no presentada)	La fecha a considerar como presentación de la documentación será la que se registre en primera instancia: a) sea la oficina de trámite documentario. b) área usuaria. c) Oficina de Calidad y Fiscalización / Supervisión de Seguridad y Medio Ambiente (sea mediante trámite documentario o correo). Posterior a la revisión de la documentación el área de calidad y fiscalización / Supervisión de Seguridad y Medio Ambiente determinará y recomendará mediante memorándum al área usuaria la aplicación de la penalidad.
4	Toda vez que EL CONTRATISTA no cumpla con entregar dentro del plazo estipulado por la Oficina de	(3% de la UIT) X (Día de retraso)	Los días de retraso conforme a La información y/o levantamiento de

 Electro Oriente Generando Progreso		INSTRUCTIVO:	
		OBLIGACIONES DE SEGURIDAD, SALUD EN EL TRABAJO Y MEDIO AMBIENTE PARA CONTRATISTAS	
Código	PGGFS-013-017	ELABORADO POR:	REVISADO POR:
Versión	06	SUPERVISOR DE SEGURIDAD Y SALUD EN EL TRABAJO / SUPERVISOR DE MEDIO AMBIENTE	JEFE DE OFICINA DE CALIDAD Y FISCALIZACIÓN
Fecha	29/04/2024		APROBADO POR:
			GERENTE GENERAL

CUADRO DE APLICACIÓN DE PENALIDADES			
N°	TIPIFICACIÓN DE LA PENALIDAD	CÁLCULO DE LA PENALIDAD	PROCEDIMIENTO DE VERIFICACIÓN
	Calidad y Fiscalización / Supervisión de Seguridad y Medio Ambiente de Electro Oriente S.A., información y/o levantamientos de observaciones relacionada a seguridad, salud en el trabajo y medio ambiente respecto al servicio que se encuentran desarrollando.		observaciones solicitada, se contará en base a la fecha de su entrega que puede ser: a) sea la oficina de trámite documentario. b) área usuaria. c) Oficina de Calidad y Fiscalización / Supervisión de Seguridad y Medio Ambiente. La oficina de calidad y fiscalización / Supervisión de Seguridad y Medio Ambiente recomendará mediante memorándum al área usuaria en total de la penalidad.
5	Toda vez que EL CONTRATISTA este realizando sus actividades con personal que no haya sido autorizado por el área de Calidad y Fiscalización / Supervisión de Seguridad y Medio Ambiente de Electro Oriente S.A., motivo por el cual no cuentan con Pasaporte de Seguridad, siendo este un documento importante que evidencia que el trabajador de la contratista recibió la inducción de Seguridad, Salud en el Trabajo y Medio Ambiente para el inicio de sus actividades.	(5% de la UIT) X (Cada trabajador que no se encuentre autorizado)	Durante las inspecciones de Seguridad y Salud en el Trabajo desarrollada por el área de Calidad y Fiscalización / Supervisión de Seguridad y Medio Ambiente, se evidenciara los trabajadores que no cuentan con el pasaporte de seguridad, asimismo se realizará el control de acuerdo a la base de datos que el área de calidad y fiscalización / Supervisión de Seguridad y Medio Ambiente maneja con respecto a las inducciones brindadas. De existir este incumplimiento se recomendará mediante memorándum al área usuaria el total de la aplicación de penalidad y como acción inmediata se retirará al trabajador de la actividad.
6	Toda vez que se observe a personal de la contratista, realizando alguna actividad programada por Electro Oriente S.A., sin sus respectivos equipos de protección personal, herramientas, materiales y equipos (todo ello enmarcado dentro de la seguridad y salud en el trabajo) o si los mismos se encuentren en condición insegura o sub estándar, indicadas dentro de las bases de su contrato, dentro de la documentación entregada para inicio de su servicio y dentro del procedimiento escrito de trabajo seguro que estén utilizando en campo para el desarrollo de sus actividades.	1era. Inspección: (5% de la UIT) X (Inspección realizada) 2da. Inspección: (3% de la UIT) X (Cantidad de observaciones reiterativas en la 1era. Inspección)	Durante las inspecciones de Seguridad y Salud en el Trabajo desarrollada por el área de Calidad y Fiscalización / Supervisión de Seguridad y Medio Ambiente, se evidenciara las observaciones, para posteriormente hacer llegar al área usuaria la recomendación mediante memorándum de aplicación de penalidad, en caso las observaciones resulten ser intolerables, se procederá con la suspensión de tareas.
7	Toda vez que EL CONTRATISTA, realice alguna actividad en instalaciones y/o zonas de concesión de Electro Oriente S.A. sin tener los documentos obligatorios para el desarrollo de la actividad: - Permiso de Trabajo. - Análisis de Riesgo. - Charla de 5 min. - Registros de inspección referente a la actividad a realizar. - Procedimiento escrito de trabajo seguro.	(25% de la UIT por no contar con permiso de trabajo + 5% de la UIT por cada uno de los otros documentos indicados) X (Inspección realizada)	Durante las inspecciones de Seguridad y Salud en el Trabajo desarrollada por el área de Calidad y Fiscalización / Supervisión de Seguridad y Medio Ambiente, se evidenciara las observaciones, para posteriormente hacer llegar al área usuaria mediante memorándum la recomendación de aplicación de penalidad, y se aplica la suspensión de tareas.
8	Toda vez que EL CONTRATISTA no informe al Área Usuaria y/o a la Oficina de Calidad y Fiscalización / Supervisión de Seguridad y Medio Ambiente, el acontecimiento de un accidente o incidente de trabajo leve, incapacitante o mortal, incluidos accidentes de tercero y Emergencias ambientales, dentro de un plazo máximo de dos (02) horas.	(100% de la UIT) X (Cada caso)	En caso exista un reporte fuera de las dos horas, el área de calidad y fiscalización / Supervisión de Seguridad y Medio Ambiente comunicara al área usuaria mediante memorándum la recomendación de la penalidad, entendiéndose que, si el reporte es fuera del periodo indicado por los entes OSINERGMIN, MTPE y OEFA, la contratista asumirá el pago de las multas respectivas. Se realizará la suspensión de actividades y todo el personal pasará una nueva inducción.
9	Toda vez que EL CONTRATISTA oculte cualquier accidente o incidente de trabajo leve, incapacitante o mortal, incluidos accidentes de tercero y Emergencias ambientales, ocurrido a su personal subcontratado por Electro Oriente S.A.	(2 UIT) X (Cada caso)	El área de calidad y fiscalización / Supervisión de Seguridad y Medio Ambiente comunicará al área usuaria la recomendación de la penalidad, una vez se evidencie mediante documentos probatorios la no comunicación sobre algún evento no

 Electro Oriente Generando Progreso		INSTRUCTIVO:	
		OBLIGACIONES DE SEGURIDAD, SALUD EN EL TRABAJO Y MEDIO AMBIENTE PARA CONTRATISTAS	
Código	PGGFS-013-017	ELABORADO POR:	REVISADO POR:
Versión	06	SUPERVISOR DE SEGURIDAD Y SALUD EN EL TRABAJO / SUPERVISOR DE MEDIO AMBIENTE	JEFE DE OFICINA DE CALIDAD Y FISCALIZACIÓN
Fecha	29/04/2024	APROBADO POR:	
		GERENTE GENERAL	

COPIA NO CONTROLADA

CUADRO DE APLICACIÓN DE PENALIDADES			
Nº	TIPIFICACIÓN DE LA PENALIDAD	CÁLCULO DE LA PENALIDAD	PROCEDIMIENTO DE VERIFICACIÓN
			deseado (accidente o incidente), entendiéndose que cualquier multa interpuesta por el órgano fiscalizador OSINERGMIN, MTPE y OEFA, la contratista asumirá el pago respectivo. Se realizará la suspensión de actividades y todo el personal pasará una nueva inducción.
10	Toda vez que se demuestre que EL CONTRATISTA, presente documento con información falsa a la Oficina de Calidad y Fiscalización / Supervisión de Seguridad y Medio Ambiente de Electro Oriente S.A.	(10% de la UIT) X (Cada documento)	Oficina de Calidad y fiscalización / Supervisión de Seguridad y medio ambiente verificará la veracidad de los documentos presentados por el contratista, entre ellos: Pólizas, Registro de entrega de EPP, registro de capacitaciones, Certificado de Aptitud Médica Ocupacional, etc. Oficina de Calidad y Fiscalización / Supervisión de Seguridad y Salud en el Trabajo enviara al área usuaria mediante memorándum la recomendación total de la penalidad.
11	Toda vez que se demuestre que el trabajador de la contratista se encuentre laborando en estado etílico o con rastros de haber ingerido alguna bebida alcohólica o bajo efectos de estupefacientes.	(50% de la UIT) X (Cada trabajador)	Oficina de Calidad y Fiscalización / Supervisión de Seguridad y Medio Ambiente mediante el uso del alcoholímetro o atención en algún laboratorio o bajo testimonios de testigos, se evidenciará el estado del trabajador, para posterior a ello reportar al área usuaria recomendándole el total de penalidad. Trabajador que cometió la falta deberá de ser retirado del servicio.
12	Toda vez que el trabajador de la contratista muestre desacato a la autoridad (jefes, supervisor, etc. por parte de Electro Oriente S.A. y quienes a su nombre realizan la supervisión), agrediendo verbal y/o físicamente	(25% de la UIT) X (Cada trabajador)	Se evidenciará mediante reporte y/o evidencias físicas, por la cual la oficina de Calidad y Fiscalización / Supervisión de Seguridad y Medio Ambiente iniciara una investigación, el resultado se notificará al área usuaria mediante memorándum recomendándole la aplicación de la penalidad en caso se haya cometido la falta. Si como resultado de la investigación se evidenciara que se cometió la falta, el trabajador deberá de ser retirado del servicio y no volverá a Electro Oriente S.A. como trabajador de contratista.
13	Se demuestre de la CONTRATISTA tiene personal laborando en el Servicio u Obra sin estar dentro de la Póliza SCTR de pensión y salud. Atentando críticamente a la protección del trabajador.	(10% de la UIT) X (Cada trabajador)	Se evidenciará mediante la Supervisión efectuada por la oficina de calidad y fiscalización / Supervisión de Seguridad y Medio Ambiente, y se corroborará con la póliza actualizada de la contratista, como resultado se comunicará al área usuaria y recomendará la penalidad en caso de existir el incumplimiento.
14	Los vehículos, herramientas, equipos no son los adecuados a los que se presentaron en la licitación, y estos no cumplen los requerimientos técnicos básicos de calidad y seguridad.	(10% de la UIT) X (observación a vehículos + observación de herramientas + observación de equipos)	Se evidenciará mediante la Supervisión de campo efectuada por la oficina de calidad y fiscalización / Supervisión de Seguridad y Medio Ambiente, y se corroborará con las bases del contrato, como resultado se comunicará al área usuaria y recomendará la penalidad en caso de existir el incumplimiento.
15	Toda vez que la contratista presente resultados del monitoreo ambiental en punto no declarados asumidos en la certificación ambiental.	(5 UIT) X cada caso detectado	A la revisión de los informes de monitoreo ambiental presentados por la contratista al área de proyectos y obras. La Oficina de calidad y Fiscalización / Supervisor de

 Electro Oriente Generando Progreso		INSTRUCTIVO:	
		OBLIGACIONES DE SEGURIDAD, SALUD EN EL TRABAJO Y MEDIO AMBIENTE PARA CONTRATISTAS	
Código	PGGFS-013-1017	ELABORADO POR: SUPERVISOR DE SEGURIDAD Y SALUD EN EL TRABAJO / SUPERVISOR DE MEDIO AMBIENTE	REVISADO POR: JEFE DE OFICINA DE CALIDAD Y FISCALIZACIÓN
Versión	06		
Fecha	29/04/2024	APROBADO POR: GERENTE GENERAL	

CUADRO DE APLICACIÓN DE PENALIDADES

N°	TIPIFICACIÓN DE LA PENALIDAD	CÁLCULO DE LA PENALIDAD	PROCEDIMIENTO DE VERIFICACIÓN
			Seguridad y Medio Ambiente solicitará el traslado de la multa impuesta al contratista y se proceda con la ejecución de la carta fianza.

Anexo 02. Formato PGGFS-014-F009, Requisitos de seguridad salud en el trabajo y medio ambiente para contratistas

[illegible]

Página 18 de 19

[illegible]

Página 19 de 19

 Electro Oriente Generando Progreso		INSTRUCTIVO: UNIFORME DE TRABAJO, EQUIPOS DE PROTECCIÓN PERSONAL (X) PARA CONTRATISTAS		
CÓDIGO	PGGFS-013-0016	ELABORADO POR: SUPERVISOR DE SEGURIDAD Y SALUD EN EL TRABAJO	REVISADO POR: JEFE DE CALIDAD Y FISCALIZACIÓN	APROBADO POR: GERENTE GENERAL
VERSIÓN	04			
FECHA	29/04/2024			



UNIFORME DE TRABAJO, EQUIPOS DE PROTECCIÓN PERSONAL (X) PARA CONTRATISTAS

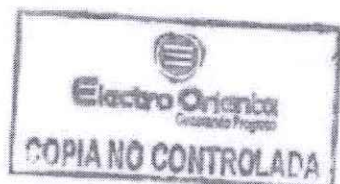



 Electro Oriente <small>Generando Progreso</small>		INSTRUCTIVO: UNIFORME DE TRABAJO, EQUIPO DE PROTECCIÓN PERSONAL (X) PARA CONTRATISTAS		
CÓDIGO	PGGFS-013-I016	ELABORADO POR:	REVISADO POR:	APROBADO POR:
VERSIÓN	04	SUPERVISOR DE SEGURIDAD Y SALUD EN EL TRABAJO	JEFE DE CALIDAD Y FISCALIZACIÓN	GERENTE GENERAL
FECHA	29/04/2024			

ÍNDICE

1. OBJETO.....	3
2. ALCANCE.....	3
3. RESPONSABLES.....	3
4. DEFINICIONES.....	3
5. (X) EQUIPOS DE PROTECCIÓN PERSONAL.....	4
6. ANEXOS.....	15

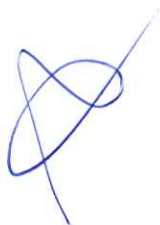

		INSTRUCTIVO: UNIFORME DE TRABAJO, EQUIPO DE PROTECCIÓN PERSONAL (X) PARA CONTRATISTAS		
CÓDIGO	PGGFS-013-I016	ELABORADO POR:	REVISADO POR:	APROBADO POR:
VERSIÓN	04	SUPERVISOR DE SEGURIDAD Y SALUD EN EL TRABAJO	JEFE DE CALIDAD Y FISCALIZACIÓN	GERENTE GENERAL
FECHA	29/04/2024			

1. OBJETO

Establecer los estándares a aplicar para el adecuado uso del uniforme de trabajo, equipos de protección personal (x) para su utilización por el personal contratista para las diferentes actividades laborales (X) a realizar en las instalaciones de Electro Oriente S.A. y/o zona de concesión.

2. ALCANCE

El presente instructivo es de aplicación para todas las contratistas que brindan servicios a Electro Oriente S.A.

2.1. Definición del alcance: El presente procedimiento será de carácter obligatorio para todo el personal de las Contratistas.

2.2. Personal afectado: Todos los colaboradores que laboran en las diferentes áreas que brindan servicio a Electro Oriente S.A.

3. RESPONSABLES

GERENCIAS DE ÁREAS: Exigir a todas sus líneas de personal bajo su mando de ELOR S.A. que hagan cumplir el presente Instructivo a todo el personal de las diferentes contratistas que laboran en las instalaciones.

OFICINA DE CALIDAD Y FISCALIZACIÓN / SUPERVISIÓN DE SEGURIDAD Y MEDIO AMBIENTE: Será el responsable de mantener actualizado este Instructivo, además de encargarse de transmitir este procedimiento al personal de Electro Oriente S.A. y de las diferentes contratistas que laboran y prestan servicio a Electro Oriente S.A.

PERSONAL ELECTRO ORIENTE S.A.: Deberán informar y exigir a los colaboradores contratistas tanto de zonas administrativas como áreas operativas de las diferentes áreas el cumplimiento del presente procedimiento.

PERSONAL CONTRATISTA: Cumplir estrictamente el Instructivo establecido con todo su personal de las áreas administrativas y operativas.

4. DEFINICIONES

Equipo de Protección Personal (EPP): Son dispositivos, materiales e indumentaria, específicos, destinados a cada trabajador, de uso obligatorio para protegerlo de uno o varios riesgos presentes en el trabajo que puedan amenazar su integridad física y salud.

Estándares de Trabajo: Son los modelos, pautas y patrones establecidos por el empleador que contienen los parámetros y los requisitos mínimos aceptables de medida, cantidad, calidad, valor, peso y extensión establecidos por estudios experimentales, investigación, legislación vigente o resultado del avance tecnológico, con los cuales es posible comparar las actividades de trabajo, desempeño y comportamiento industrial. Es un parámetro que indica la forma correcta de hacer las cosas.

Procedimiento/protocolo en seguridad y salud ocupacional: Documento de carácter organizativo en el que se describe, con el nivel de detalle necesario en cada caso, cómo se desarrolla una determinada actividad, diciendo qué hay que hacer, quién es el responsable de hacerlo, qué relaciones entre unidades se establecen para ello y qué registros hay que completar para evidenciar lo realizado.

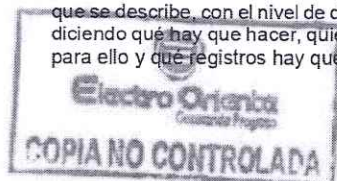

 Electro Oriente <small>Corporación Regional</small>		INSTRUCTIVO: UNIFORME DE TRABAJO, EQUIPO DE PROTECCIÓN PERSONAL (X) PARA CONTRATISTAS		
CÓDIGO	PGGFS-013-I016	ELABORADO POR:	REVISADO POR:	APROBADO POR:
VERSIÓN	04	SUPERVISOR DE SEGURIDAD Y SALUD EN EL TRABAJO	JEFE DE CALIDAD Y FISCALIZACIÓN	GERENTE GENERAL
FECHA	29/04/2024			

5. (X) **EQUIPOS DE PROTECCIÓN PERSONAL**



(X) **Uso general y características de los EPP:**

Los EPP deberán utilizarse cuando existan riesgos para la seguridad o la salud de los trabajadores, que no hayan podido evitarse o limitarse suficientemente por otro medio técnico o tecnológicos. Debe recordarse que los EPP no impiden la ocurrencia de un accidente, sino que sirven para atenuar sus consecuencias sin eliminar las fuentes del riesgo presentes en el ambiente laboral.

a. Calzado de Seguridad (X), con planta antideslizante y punta reforzada con baquelita o fibra de carbono

Uso en todo momento, mientras se permanezca o transite por instalaciones, talleres, oficinas administrativas o áreas de trabajo de campo, independientemente de la tarea que se esté realizando y más aún cuando exista riesgo para los pies (golpe eléctrico, resbalones, caída de objetos pesados, pisadas sobre objetos punzantes o cortantes, golpes, suelo pedregoso o irregular, presencia de ofidios, etc.).

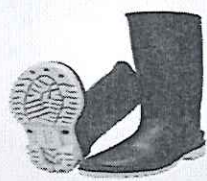
Características:

Descripción	Normativa	Imagen referencial
ZAPATO DE SEGURIDAD DIELÉCTRICO	NTP ISO 20345:2017 / ASTM F 2413:2018	
BOTAS DE JEBE		
ESCARPIN ANTI MORDEDURA DE SERPIENTES		

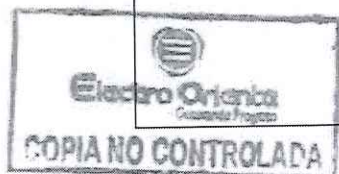





 Electro Oriente <small>Generando Progreso</small>		INSTRUCTIVO: UNIFORME DE TRABAJO, EQUIPO DE PROTECCIÓN PERSONAL (X) PARA CONTRATISTAS		
CÓDIGO	PGGFS-013-1016	ELABORADO POR: SUPERVISOR DE SEGURIDAD Y SALUD EN EL TRABAJO	REVISADO POR: JEFE DE CALIDAD Y FISCALIZACIÓN	APROBADO POR: GERENTE GENERAL
VERSIÓN	04			
FECHA	29/04/2024			



b. Ropa o prenda de trabajo manga larga.

Uso obligatorio en todo momento, mientras se permanezca o transite por instalaciones, oficinas administrativas, talleres o áreas de trabajo de campo, y más aún cuando exista riesgo de afectación al cuerpo.

Características polera manga larga:

Descripción	Normativa	Imagen referencial
POLERA MANGA LARGA <ul style="list-style-type: none"> • Color: Gris. • Material: Fibra de algodón. • Lado izquierdo: Logo de la contratista. • Lado derecho: Nombre, apellido y grupo sanguíneo del trabajador. • Espalda: "Empresa colaboradora de Electro Oriente S.A." • Manga: Con cintas reflectiva. 	Art. 101° de la RM N° 111-2013-EM-DM	
CAMISA OXFORD <ul style="list-style-type: none"> • Color: Beige. • Material: Oxford. • Lado izquierdo: Logo de la contratista. • Lado derecho: Nombre, apellido y grupo sanguíneo del trabajador. • Espalda: "Empresa colaboradora de Electro Oriente S.A." • Manga: Con cintas reflectiva. 	Art. 101° de la RM N° 111-2013-EM-DM	
CAMISA DENIM JEAN PROCESADO <ul style="list-style-type: none"> • Color: Azul. • Material: Denim Jean. • Lado izquierdo: Logo de la contratista. • Lado derecho: Nombre, apellido y grupo sanguíneo del trabajador. • Espalda: "Empresa colaboradora de Electro Oriente S.A." 	Art. 101° de la RM N° 111-2013-EM-DM	

 Electro Oriente <small>Generando Progreso</small>		INSTRUCTIVO: UNIFORME DE TRABAJO, EQUIPO DE PROTECCIÓN PERSONAL (X) PARA CONTRATISTAS		
CÓDIGO	PGGFS-013-I016	ELABORADO POR: SUPERVISOR DE SEGURIDAD Y SALUD EN EL TRABAJO	REVISADO POR: JEFE DE CALIDAD Y FISCALIZACIÓN	APROBADO POR: GERENTE GENERAL
VERSIÓN	04			
FECHA	29/04/2024			

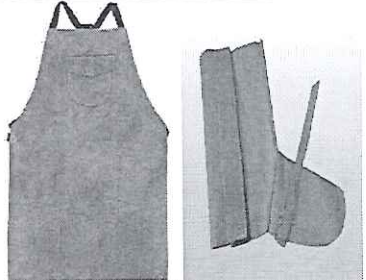
Descripción	Normativa	Imagen referencial
<ul style="list-style-type: none"> Manga: Con cintas reflectiva. 		
OVEROL <ul style="list-style-type: none"> Color: Gris. Material: Drill. Lado izquierdo: Logo de la contratista. Lado derecho: Nombre, apellido y grupo sanguíneo del trabajador. Espalda: "Empresa colaboradora de Electro Oriente S.A." Manga: Con cintas reflectiva. 	Art. 101° de la RM N° 111-2013-EM-DM	
PANTALÓN DENIM JEAN PROCESADO <ul style="list-style-type: none"> Color: Azul. Material: Denim Jean. Lado derecho: Logo de la contratista. Pierna: Con cintas reflectiva. 	-	
MANDIL PARA SOLDAR (INCLUYE ESCARPÍN)		



 Electro Oriente Generando Progreso		INSTRUCTIVO: UNIFORME DE TRABAJO, EQUIPO DE PROTECCIÓN PERSONAL (X) PARA CONTRATISTAS		
CÓDIGO	PGGFS-013-I016	ELABORADO POR: SUPERVISOR DE SEGURIDAD Y SALUD EN EL TRABAJO	REVISADO POR: JEFE DE CALIDAD Y FISCALIZACIÓN	APROBADO POR: GERENTE GENERAL
VERSIÓN	04			
FECHA	29/04/2024			

Descripción	Normativa	Imagen referencial
CHALECO DE ALTA VISIBILIDAD <ul style="list-style-type: none"> • Color: Naranja. • Cintas: tipo reflectivas. • Material: Drill. • Lado izquierdo: Logo de la contratista. • Espalda: "Empresa colaboradora de Electro Oriente S.A." 		

c. Casco de seguridad.

Use en todo momento, mientras se permanezca o transite por instalaciones, talleres o áreas de trabajo de campo, independientemente de la tarea que se esté realizando y más aún cuando exista riesgo de afectación a la cabeza (caída de objetos de altura, contusiones, objetos en movimiento, contacto eléctrico, etc.).



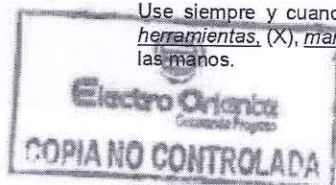

Descripción	Normativa	Imagen referencial
CASCO DE SEGURIDAD <ul style="list-style-type: none"> • <u>Tipo: I</u> • <u>Clase: E.</u> • <u>Color:</u> <ul style="list-style-type: none"> - <u>Blanco: Línea de mando.</u> - <u>Naranja: Personal en general.</u> - <u>Marrón: Personal de vigilancia.</u> - <u>Verde: Personal SSOMA.</u> • <u>Accesorios: Barbiquejo y cortaviento.</u> • <u>Logo: Los cascos deberán tener el logo de la contratista en la parte frontal.</u> 	ANSI/ISEA Z89.1-2014	

d. Guantes de seguridad.

Use siempre y cuando se realizan trabajos de manipulación de objetos, elementos cortantes, herramientas, (X), manipulación de materiales peligrosos, las cuales pueden causar (X) lesiones en las manos.



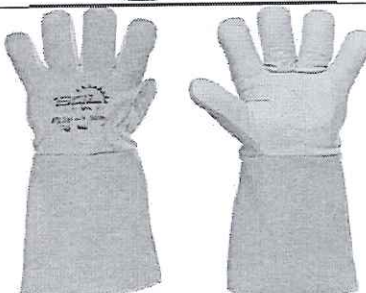



 Electro Oriente <small>Generando Progreso</small>		INSTRUCTIVO: UNIFORME DE TRABAJO, EQUIPO DE PROTECCIÓN PERSONAL (X) PARA CONTRATISTAS		
CÓDIGO	PGGFS-013-I016	ELABORADO POR:	REVISADO POR:	APROBADO POR:
VERSIÓN	04	SUPERVISOR DE SEGURIDAD Y SALUD EN EL TRABAJO	JEFE DE CALIDAD Y FISCALIZACIÓN	GERENTE GENERAL
FECHA	29/04/2024			

<u>Descripción</u>	<u>Normativa</u>	<u>Imagen referencial</u>
<u>GUANTES DE BADANA</u>	<u>UNE-EN ISO 21420:2020</u>	
<u>GUANTES DE ALGODÓN</u>	<u>UNE-NE 388:2004</u>	
<u>SOBRE GUANTES</u>	<u>EN 388:2016 EN 420+A1:5 EN 407:2004 NFPA E70†</u>	
<u>GUANTES SUPERFLEX</u>	<u>EN 420: 2003 + A1:2009 / EN 388:2016 – Resultado 2143X</u>	

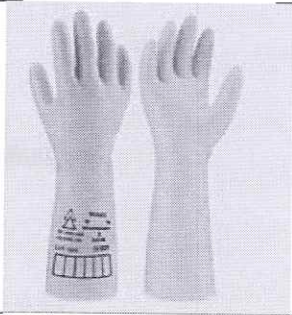

		INSTRUCTIVO: UNIFORME DE TRABAJO, EQUIPO DE PROTECCIÓN PERSONAL (X) PARA CONTRATISTAS		
CÓDIGO	PGGFS-013-1016	ELABORADO POR: SUPERVISOR DE SEGURIDAD Y SALUD EN EL TRABAJO	REVISADO POR: JEFE DE CALIDAD Y FISCALIZACIÓN	APROBADO POR: GERENTE GENERAL
VERSIÓN	04			
FECHA	29/04/2024			

<u>Descripción</u>	<u>Normativa</u>	<u>Imagen referencial</u>
<u>GUANTES DE HILO CON PUNTOS DE PVC</u>	<u>UNE-NE 388:2004</u>	
<u>GUANTES DE NITRILO</u>	<u>EN388:2003 / ASTM D6319: EN 455-2, EN 420</u>	
<u>GUANTES DIELECTRICOS</u>	<u>ASTM D120 / EN 60903:2003 / IEC 60903:2022</u>	
<u>GUANTES DE SOLDAR DE CUERO CROMO</u>	<u>UNE-EN 12477:2002/A1:2 005</u>	

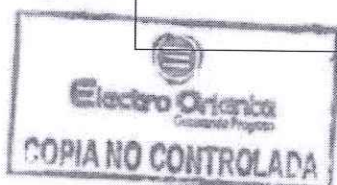

 Electro Oriente <small>Generando Progreso</small>		INSTRUCTIVO: UNIFORME DE TRABAJO, EQUIPO DE PROTECCIÓN PERSONAL (X) PARA CONTRATISTAS		
CÓDIGO	PGGFS-013-I016	ELABORADO POR:	REVISADO POR:	APROBADO POR:
VERSIÓN	04	SUPERVISOR DE SEGURIDAD Y SALUD EN EL TRABAJO	JEFE DE CALIDAD Y FISCALIZACIÓN	GERENTE GENERAL
FECHA	29/04/2024			

e. Lentes de seguridad.

Para todas las tareas con peligro de proyección de partículas o golpes en los ojos, por ejemplo, presencia de polvo, exposición a radiación ionizante o no ionizante, etc.

<u>Descripción</u>	<u>Normativa</u>	<u>Imagen referencial</u>
<u>LENES DE SEGURIDAD</u> <u>Tipo: Claro y oscuro</u>	<u>ANSI Z87.1</u>	
<u>CARETA PARA SOLDAR</u>	<u>ANSI Z87.1</u>	
<u>CARETA PARA PROYECCIÓN DE PARTICULAS</u>	<u>ANSI Z87.1</u>	
<u>CARETA ARC FLASH</u>	NFPA 70E ASTM F218 ANSI Z87.1	



		INSTRUCTIVO: UNIFORME DE TRABAJO, EQUIPO DE PROTECCIÓN PERSONAL (X) PARA CONTRATISTAS		
CÓDIGO	PGGFS-013-I016	ELABORADO POR: SUPERVISOR DE SEGURIDAD Y SALUD EN EL TRABAJO	REVISADO POR: JEFE DE CALIDAD Y FISCALIZACIÓN	APROBADO POR: GERENTE GENERAL
VERSIÓN	04			
FECHA	29/04/2024			

f. Protectores auditivos.

Deben utilizarse en todos los puestos de trabajo o instalaciones que, (X) de acuerdo a su nivel sonoro o tiempo de exposición, pueden involucrar riesgo de daño al oído.

El tipo de protector (tapón u orejera), dependerá del tipo de actividad, nivel sonoro o tiempo de exposición

g. Protectores respiratorios

Deben utilizarse en las actividades con presencia de polvos, material particulado, gases, sustancias peligrosas y otras actividades que las requieran, se deberá considerar el tipo de filtro de acuerdo al tipo de exposición.

h. Protección para trabajos en altura

h.1. Arnés de cuerpo completo

Se utilizará para todo tipo de trabajo en altura por encima de la superficie a 1.80 metros, y por debajo a 1.50 metros, y se seleccionará de acuerdo al tipo de actividad.

h.2. Línea de seguridad con absorbedor de impacto y doble gancho

Se utilizará de manera conjunta con el arnés de cuerpo entero, se deberá considerar los factores de caída según el tipo de actividad, y de acuerdo a ello, se seleccionará el tipo de línea de seguridad.

h.3. Eslinga o faja de anclaje

Se utilizará como un punto adicional de sujeción mientras se realice trabajos en altura, se deberá considerar los factores de caída según el tipo de actividad, y de acuerdo a ello, se seleccionará el tipo de eslinga o faja de anclaje.

h.4. Estrobo de posicionamiento

Se utilizará como medio de posicionamiento mientras se realice trabajos en altura, según la actividad se seleccionará el tipo y dimensiones.

i. Protección solar

Se utilizará el bloqueador/protector solar para las actividades operativas que se ejecutan en campo y a la intemperie.

<u>Descripción</u>	<u>Normativa</u>	<u>Imagen referencial</u>
<u>BLOQUEADOR / PROTECTOR SOLAR</u> <u>Protección mínima: 50 FPS</u>	<u>Ley N° 30102</u>	

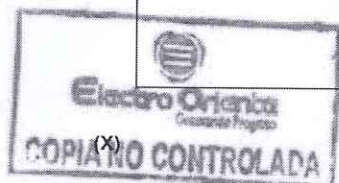

 Electro Oriente Generando Progreso		INSTRUCTIVO: UNIFORME DE TRABAJO, EQUIPO DE PROTECCIÓN PERSONAL (X) PARA CONTRATISTAS		
		CÓDIGO PGGFS-013-I016	ELABORADO POR: SUPERVISOR DE SEGURIDAD Y SALUD EN EL TRABAJO	REVISADO POR: JEFE DE CALIDAD Y FISCALIZACIÓN
VERSIÓN 04				
FECHA 29/04/2024				

(X)

Determinación de necesidades específicas de los EPP:

- ✓ La eliminación del peligro o la minimización del riesgo, mediante soluciones de ingeniería o aplicaciones de procedimientos de organización del trabajo deberá ser considerado prioritario antes de contemplar un requerimiento de EPP.
- ✓ Bajo ningún concepto se pospondrá el uso de un EPP mientras el riesgo esté presente. La necesidad del uso de un EPP se mantiene hasta que el riesgo no se haya podido aislar o eliminar a través de soluciones técnicas de ingeniería o de cualquier otra índole.

Selección de EPP:

La selección del EPP más adecuado, se realizará de acuerdo a los siguientes criterios:

- ✓ Deberá proteger adecuadamente según el riesgo específico de la actividad laboral a prevenir.
- ✓ Será adecuado a las características del trabajador.
- ✓ Deberá ser compatible con la actividad específica a fin de no generar nuevos riesgos.
- ✓ Debe cumplir con las exigencias de las normas y regulaciones legales.
- ✓ Se debe considerar y reportar la existencia de alguna sensibilidad especial de cualquier trabajador de la empresa que pueda resultar incompatible con el uso del EPP. Por ejemplo, alergia a un determinado tipo de material. Sensación de asfixia por utilización de equipos de respiración autónomos o máscaras, etc.



Inspección y Mantenimiento de EPP.

La eficacia del EPP frente al peligro y riesgo que protege depende del uso correcto y del adecuado mantenimiento del mismo. Por ello resulta imprescindible exigir, consultar y seguir puntualmente las recomendaciones de mantenimiento de las fichas técnicas de cada elemento.

Los trabajadores (X) Contratistas que han recibido algún EPP (casco, lentes, protectores auditivos, anteojos, etc.) de acuerdo a la actividad a realizar, serán responsables de su limpieza y mantenimiento. Están prohibidas todas las reparaciones, modificación (X) o cualquier otra acción que pudiera cambiar las características protectoras de los EPP.

(X)



		INSTRUCTIVO: UNIFORME DE TRABAJO, EQUIPO DE PROTECCIÓN PERSONAL (X) PARA CONTRATISTAS			
		CÓDIGO PGGFS-013-016	ELABORADO POR: SUPERVISOR DE SEGURIDAD Y SALUD EN EL TRABAJO	REVISADO POR: JEFE DE CALIDAD Y FISCALIZACIÓN	APROBADO POR: GERENTE GENERAL
VERSIÓN 04	FECHA				

Item	Descripción del EPP	Generación y Transmisión	Distribución	Comercial	Calidad y Fiscalización - Operativo	Personal Administrativo	Servicios generales de mantenimiento	Servicios generales de limpieza	Proyectos y obras	Vigilancia	Personal SSOMA
1	Calzado de seguridad	X	X	X	X		X	X	X	X	X
2	Botas de jefe	X	X	X	X		X	X	X	X	X
3	Escarpín anti mordedura de serpientes	X	X	X	X				X		
4	Polea manga larga	X	X	X	X		X	X	X		X
5	Camisa Oxford					X					X
6	Camisa denim jean procesado	X	X	X	X		X	X	X		X
7	Oversol	X					X				
8	Pantalon denim jean procesado	X	X	X	X		X	X	X		X
9	Mandil para soldar (incluye Escarpín)	X	X	X	X				X		
10	Chaleco de alta visibilidad	X	X	X	X		X	X	X		
11	Casco de seguridad (incluye barbiquejo y cortaviento)	X	X	X	X		X	X	X	X	X
12	Guantes de badana	X	X	X	X		X	X	X		
13	Guantes de absorción	X	X	X	X		X	X	X		
14	Sobres guantes	X	X	X	X				X		
15	Guantes superflex	X	X	X	X		X	X	X		X
16	Guantes de hilo con puntos de PVC	X	X	X	X		X	X	X		
17	Guantes de nitrilo	X	X	X	X		X	X	X		X
18	Guantes dieléctrico	X	X	X	X		X	X	X		
19	Guantes de soldar de cuero	X	X		X		X				
20	Lentes de seguridad (claro y oscuro)	X	X	X	X		X	X	X	X	X
21	Careta para soldar	X	X	X	X				X		
22	Careta para protección de radiación	X	X	X	X		X		X		
23	Careta arc flash	X	X	X	X				X		
24	Protectores auditivos (tapón u orejeral)	X	X		X		X		X	X	
25	Protectores respiratorios	X	X	X	X		X	X	X		
26	Arnés de cuerpo completo	X	X	X	X		X	X	X		

13

		INSTRUCTIVO: UNIFORME DE TRABAJO, EQUIPO DE PROTECCIÓN PERSONAL (X) PARA CONTRATISTAS			
		CÓDIGO PGGFS-013-016	ELABORADO POR: SUPERVISOR DE SEGURIDAD Y SALUD EN EL TRABAJO	REVISADO POR: JEFE DE CALIDAD Y FISCALIZACIÓN	APROBADO POR: GERENTE GENERAL
VERSIÓN 04	FECHA				

Item	Descripción del EPP	Generación y Transmisión	Distribución	Comercial	Calidad y Fiscalización - Operativo	Personal Administrativo	Servicios generales de mantenimiento	Servicios generales de limpieza	Proyectos y obras	Vigilancia	Personal SSOMA
27	Línea de seguridad con absorbedor de impacto y doble gancho	X	X	X	X		X	X	X		
28	Eslinga o faja de anclaje	X	X	X	X		X	X	X		
29	Estrobo de posicionamiento	X	X	X	X		X	X	X		
30	Bloqueador / Protector Soler	X	X	X	X		X	X	X		X

NOTA 01: El tipo y cantidad de EPPs no son limitativos. Además, el tipo y uso de EPP dependerá de la actividad, puesto de trabajo, tipo de peligros y riesgos.

NOTA 02: Para el personal de vigilancia, el tipo y color del uniforme será determinada según lo autorizado por SUCAMEC.

NOTA 03: El uso de oversol para los servicios generales de mantenimiento aplica para las actividades de mantenimiento de vehículos.

NOTA 04: El uso de guantes dieléctricos para el área Comercial, no incluye para las actividades de toma de lectura y reparto de recibo.

NOTA 05: La clase de guantes dieléctrico dependerá del nivel de tensión a intervenir durante la ejecución de las actividades.

NOTA 06: Los arneses de cuerpo entero, línea de seguridad con absorbedor de impacto (doble gancho), eslinga o faja de anclaje y el estrobo de posicionamiento, serán dieléctricos para las actividades de Generación, Transmisión, Distribución y Comercial con riesgo de contacto directo con líneas energizadas en BT, MT y AT.

14

 Electro Oriente Generando Progreso		INSTRUCTIVO: UNIFORME DE TRABAJO, EQUIPO DE PROTECCIÓN PERSONAL (X) PARA CONTRATISTAS		
		ELABORADO POR: SUPERVISOR DE SEGURIDAD Y SALUD EN EL TRABAJO	REVISADO POR: JEFE DE CALIDAD Y FISCALIZACIÓN	APROBADO POR: GERENTE GENERAL
CÓDIGO	PGGFS-013-1016			
VERSIÓN	04			
FECHA				

6. ANEXOS

Ninguno

FORMATO:		REQUISITOS DE SEGURIDAD SALUD EN EL TRABAJO Y MEDIO AMBIENTE PARA CONTRATISTAS			
CODIGO	PGG/PS-014-009	ELABORADO POR:	REVISADO POR:	APROBADO POR:	
VERSION	01	SUPERVISOR DE SEGURIDAD Y SALUD EN EL TRABAJO / SUPERVISOR DE MEDIO AMBIENTE	JEFE DE CALIDAD Y FISCALIZACIÓN	GERENTE GENERAL	
FECHA	29/04/2024				
Nombre de Contratista y/o Visitas:		N° de Contrato o Pedido de Compra:		Tiempo de ejecución (días):	
Área Usaria:		Revisado por (nombre y apellido):		Nombre y Firma del Supervisor: SST o SYMA ELOR	
Fecha:					
ITEM	REQUISITOS OBLIGATORIOS DE SEGURIDAD Y SALUD EN EL TRABAJO	NORMATIVA	CUMPLE	NO CUMPLE	NO APLICA
1	Cross del Pádel de Comora y/o Contrato Documento que demuestre su estado como contratado. Adicional a ello se adjuntará copia del término de referencia y/o bases técnicas del servicio u obra.				
2	Plan de Trabajo, que incluya descripción de las actividades, responsables y cronograma de actividades indicando los días a emplear por cada actividad. En el caso de viajes indicar por hora.	Art 37(a) R.M 111-2013 MEMODI			
3	Plan de Seguridad y Salud en el Trabajo con Menor Ambiente, teniendo como mínimo la siguiente estructura (Aplica solo a partir de los 99 días calendario): a. Alcance b. Línea base del Sistema de Gestión de Seguridad y Salud en el Trabajo c. Política de Seguridad y Salud en el Trabajo y Medio Ambiente (SSTMA) d. Objetivo y Metas SSTMA e. Comité de Seguridad y Salud en el Trabajo (para contratistas de 20 a más trabajadores) / Supervisor de SST (para contratistas con menos de 20 trabajadores) - mencionar nombre, sector, día y número de celular de cada uno de los miembros. f. Organización y Responsabilidades. Definir organigrama y detallar las responsabilidades en la implementación y mantenimiento del SSGST. g. Programa Anual de Seguridad y Salud en el Trabajo y Medio Ambiente, que incluya como mínimo: programa de capacitaciones, inspecciones, auditorías, cada una de ellas con sus responsables de ejecución, fechas y presupuestos.	Según Art.11, 21 y 22 de la R.M 111-2013 MEMODI Según R.M. 050-2013-TR Art.7 R.M 111-2013 MEMODI, Art.22 de la Ley 29783 Art.11 y 21 R.M 111-2013 MEMODI Art.14 R.M 111-2013 MEMODI, Art.29 de la Ley 29783 Art.25 (p) R.M 111-2013 MEMODI, Art.33 Reglamento de la ley 29783 Art.21 R.M 111-2013 MEMODI, Art.74 de la Ley 29783			
4	Reglamento Interno de Seguridad y Salud en el Trabajo (RIST) para empresas con mayor a igual a 20 trabajadores, que incluya como mínimo lo siguiente: a. Resumen Ejecutivo b. Objetivos y Alcances c. Lema/Logo, Compromiso y Política SST d. Estructuras y Organizaciones, roles, funciones y responsabilidades e. Estrategias de Seguridad y Salud en las operaciones f. Entrenamiento de Seguridad y Salud en las actividades conexas g. Prevención y respuesta a emergencias, que incluya cada 10 años sobre líneas energéticas, caída de poste, suspensión de trabajo por condición climática, suspensión de trabajo por condiciones externas ajenas a la actividad, en caso de huracán.	Según Art. 34 de la Ley 29783 R.M. 050-2013-TR			
5	Plan de Emergencias que incluya como mínimo lo siguiente: a. Responsables del Plan b. Funciones y Responsabilidades c. Organigrama del Plan d. Plan de Evacuación y Organización de las Brigadas e. Relación de Clínicas afines a la policía de Seguro (CTR de acuerdo a la zona donde se encuentre la obra o servicio, que indique direcciones y números telefónicos actualizados f. Secuencia de aviso en caso de accidentes/incidentes/demora (Diagrama de Flujo) y con participación de las brigadas g. Números de emergencias actualizados según la zona de ejecución del servicio/obra.	Art 15(i) y 24 R.M 111-2013 MEMODI, Art.209) de la Ley 29783			
6	Formatos SSTMA mínimo: a. Formato de Seguridad (Permisos de trabajo, análisis de riesgos, Charla de 5 min, Capacitaciones, inspecciones de EPP, inspecciones de vehículos, inspecciones de áreas etc.) podrán adecuarse al modelo de Electro Oriente S.A. b. Cumplimiento de los 5 reglas de oro, de manera gráfica identificando los dispositivos de aislamiento y materiales a emplear, en caso aplicable c. Relatividad de Indicadores de Capacitación d. Estadística e Indicadores de Accidentabilidad	Art. 25(m) R.M 111-2013 MEMODI Art.35(3) R.M 111-2013 MEMODI Art.25 (p) R.M 111-2013 MEMODI, Art.49 (i) de la Ley 30222, Art.33 Reglamento de la ley 29783 Art.22 (i), Art.25 R.M 111-2013 MEMODI, Art. 33 Reglamento de la ley 29783 Art.26 (p) R.M 111-2013 MEMODI, Art. 33 Reglamento de la ley 29783			
7	Formulario de Entrega de Equipos de Protección Personal (EPP), bajo el caso de visitas presentar una declaración jurada indicando que cumple con los EPP solicitados por EOR.	Según Art. 26(j), 54 y 100-110 R.M 111-2013 MEMODI, Art.50 y 61 de la Ley 29783			

[Handwritten signatures and marks]

8	Lista de Herramientas, Materiales y Equipo de protección colectiva a utilizar, incluye las señalizaciones y delimitaciones y equipos de emergencia (cámara, botiquín, extintores, etc.).	Según Art. 45 R.M. 111-2013 MEM/DM, Art.60 y 61 de la ley 29783				
9	Procedimiento de Investigación de Incidentes y Accidentes, cumpliendo como mínimo lo siguiente: a. Descripción del Procedimiento b. Formulario para el Registro de Accidentes de Trabajo c. Formulario para el registro de Enfermedades Ocupacionales d. Formulario para el registro de Incidentes peligrosos e incidentes e. Formulario para el Registro de Investigación de accidentes e incidentes	Art.22 (c), Art.25 R.M. 111-2013 MEM/DM, Art.23 Reglamento de la ley 29783, Según R.M. 090-2013-TR.				
10	Realización de las matrices Ambientales (AD) (Identificación de Aspectos y Evaluación de Impactos) por área y Nalivies (PERC) (Identificación de Peligros, Evaluación de Riesgos y controles) por puesto de trabajo, estar a entrega en formato de EXCEL respetando la metodología.	Art. 32 O.S. 005-2012-TR (SO 14001:2015 ISO 45001:2018)				
11	Procedimiento Escrito de Trabajo Seguro (PETS) de las actividades, se deberá evaluar el paso a paso a realizar por cada actividad, indicando las medidas de control por cada peligro y riesgo.	Art. 37 R.M. 111-2013 MEM/DM				
12	Plan de Seguridad Complementario de Trabajo de Riesgo con cobertura en Salud y Pielarón incluyendo obligaciones establecidas en la Ley 29783. Presentar constante y factor.	Art. 25(g) R.M. 111-2013 MEM/DM, Art.60(c) de la Ley 29783				
13	Certificado de Aptitud Médica Ocupacional de los trabajadores con fecha vigente (incluye foto), de acuerdo al protocolo establecido por Electro Oriente S.A. según el Instructivo PGGF-5-015-620. Examen médico ocupacional.	Art.25 (g) R.M. 111-2013 MEM/DM, Art.49 (c) de la Ley 30222, Art.33 Reglamento de la ley 29783				
14	Nombre del personal que incluye, nombres y apellidos; número de DNI; cargo a desempeñar; número telefónico y domicilio actual.	Art. 37 R.M. 111-2013 MEM/DM				
15	Formulario simple del folio de trabajo, D.N.I., licencia de conducir de acuerdo al tipo de vehículo (camionetas 4x2 y para grúa 4x4) y Certificado de Operador de Maquinaria pesada de ser el caso. El folio de trabajo deberá contener como mínimo lo siguiente: - Fotografía del Trabajador - Nombre de la empresa contratista. - Nombre completo del trabajador. - Cargo. - Número de D.N.I. - Ciudad natal. - Fecha de nacimiento. - Firma de autorización. - N° de Contrato, descripción y vigencia.	Artículo 121° de R.M. 111-2013-MEM/DM. O.S. N° 040-2004-MTC Reglamento Nacional de Vehículos-OS N°-058-2003-MTC				
16	Revisión de unidades móviles y/o maquinaria pesada presentes para el desarrollo de la Obra o Servicio a ejecutar, adjuntar documentos como: SOAT, revisión técnica, tarjeta de propiedad, Mantenimiento Preventivo, Registro de última inspección de la Unidad y/o su equipamiento en estado de Seguridad, señal en el Trabajo y medio ambiente, y otros documentos que fueran importantes.	Reglamento Nacional de Administración de Transporte - Decreto Supremo N° 017-2005-MTC				
17	Indicar nombre, apellidos, DNI, número móvil de contacto del responsable de seguridad, salud en el trabajo y medio ambiente, el mismo que debe cumplir como mínimo lo establecido en la R.M. N° 111-2013-MEM/DM. Se deberá adjuntar la foto de vida documentada, no aplica para servicios meramente administrativos.	Art. 17° de la R.M. 111-2013-MEM/DM				
18	Cargo de entrega de los puntos 3 y 4	Art. 35 de la Ley 29783				

LINEAMIENTOS DE SEGURIDAD, SALUD EN EL TRABAJO Y MEDIO AMBIENTE

a) Para el ingreso a las **SUB ESTACIONES, CENTRALES TÉRMICAS, CENTRALES HIDRAULICAS Y ALMACENES**, el personal de Electro Oriente S.A., contratistas, practicantes y visitantes, deberán hacer uso como mínimo de los siguientes equipos de protección personal (EPP):

PERSONAL ELOR / PRACTICANTES	PERSONAL CONTRATISTA	VISITANTES
Camisa o Polo Manga Larga (Institucional)	Polera manga larga. <ul style="list-style-type: none"> • Color: Gris. • Material: Fibra de algodón. • Lado izquierdo: Logo de la contratista. • Lado derecho: Nombre, apellido y grupo sanguíneo del trabajador. • Espalda: "Empresa colaboradora de Electro Oriente S.A." • Manga: Con cintas reflectiva. 	<ul style="list-style-type: none"> • Polera manga larga / Camisa denim jean / Camisa Oxford. • Pantalón jean o Pantalón Drill retardante a la llama. NO SE ACEPTA PANTALONES SINTÉTICOS NI DE VESTIR. • Zapatos de Seguridad Dieléctricos. • Casco de Seguridad (color amarillo).
	Camisa denim jean <ul style="list-style-type: none"> • Color: Azul. • Material: Denim Jean. • Lado izquierdo: Logo de la contratista. • Lado derecho: Nombre, apellido y grupo sanguíneo del trabajador. • Espalda: "Empresa colaboradora de Electro Oriente S.A." • Manga: Con cintas reflectiva. 	
	Camisa oxford <ul style="list-style-type: none"> • Color: Beige. • Material: Oxford. • Lado izquierdo: Logo de la contratista. • Lado derecho: Nombre, apellido y grupo sanguíneo del trabajador. • Espalda: "Empresa colaboradora de Electro Oriente S.A." • Manga: Con cintas reflectiva. 	
Pantalón Denim Jean Procesado / Pantalón Brindado por Electro Oriente	Pantalón denim jean procesado <ul style="list-style-type: none"> • Color: Azul. • Material: Denim Jean. • Lado derecho: Logo de la contratista. • Pierna: Con cintas reflectiva. 	
Zapatos de Seguridad Dieléctricos	Zapatos de Seguridad Dieléctricos	
	Casco de Seguridad (con barbiquejo y cortaviento) <ul style="list-style-type: none"> • Tipo: I • Clase: E. • Color: <ul style="list-style-type: none"> - Blanco: Línea de mando. - Naranja: Personal en general. - Marrón: Personal de vigilancia. - Verde: Personal SSOMA. • Accesorios: Barbiquejo y cortaviento. • Logo: Los cascos deberán tener el logo de la contratista en la parte frontal. 	
Fotocheck	Fotocheck	

Augusto Freyre N° 1168 – Iquitos
Central Telefónica N° 065-253500

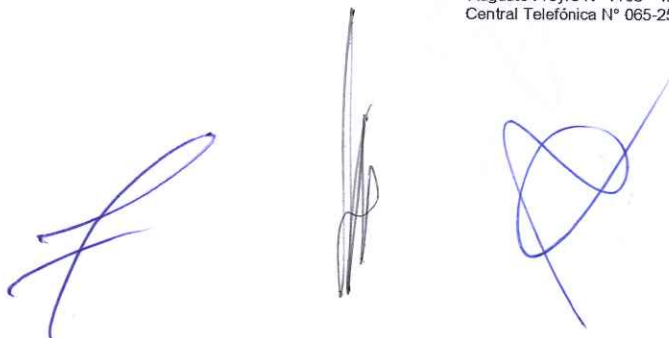

- b) Toda visita debe ser atendida en la sala de visitas (en la misma no existe la exigencia de equipo de protección personal como mínimo), a excepción del Directorio y Gerencia General quienes cuentan con la facultad de solicitar la atención de sus visitas en sus despachos. Para el ingreso a las **OFICINAS ADMINISTRATIVAS**, el personal de Electro Oriente S.A., contratistas, practicantes, deberán hacer uso como mínimo de los siguientes equipos de protección personal (EPP):

PERSONAL ELOR / PRACTICANTES	PERSONAL CONTRATISTA	VISITANTES
Camisa o Polo Manga Larga (Institucional)	Polera manga larga. <ul style="list-style-type: none"> Color: Gris. Material: Fibra de algodón. Lado izquierdo: Logo de la contratista. Lado derecho: Nombre, apellido y grupo sanguíneo del trabajador. Espalda: "Empresa colaboradora de Electro Oriente S.A." Manga: Con cintas reflectiva. 	<ul style="list-style-type: none"> Polera manga larga / Camisa denim jean / Camisa Oxford. Pantalón jean o Pantalón Drill retardante a la llama. NO SE ACEPTA PANTALONES SINTÉTICOS NI DE VESTIR. Zapatos de Seguridad Dieléctricos.
	Camisa denim jean <ul style="list-style-type: none"> Color: Azul. Material: Denim Jean. Lado izquierdo: Logo de la contratista. Lado derecho: Nombre, apellido y grupo sanguíneo del trabajador. Espalda: "Empresa colaboradora de Electro Oriente S.A." Manga: Con cintas reflectiva. 	
	Camisa oxford <ul style="list-style-type: none"> Color: Beige. Material: Oxford. Lado izquierdo: Logo de la contratista. Lado derecho: Nombre, apellido y grupo sanguíneo del trabajador. Espalda: "Empresa colaboradora de Electro Oriente S.A." Manga: Con cintas reflectiva. 	
Pantalón Denim Jean Procesado / Pantalón brindado por Electro Oriente	Pantalón denim jean procesado <ul style="list-style-type: none"> Color: Azul. Material: Denim Jean. Lado derecho: Logo de la contratista. Pierna: Con cintas reflectiva. 	
Zapatos de Seguridad Dieléctricos	Zapatos de Seguridad Dieléctricos	
Fotocheck	Fotocheck	

- c) Personal contratista no deberá estar con uniforme de trabajo distinto a la asignada por su empresa, caso contrario no podrá ingresar.
- d) En caso de que el personal de ELECTRO ORIENTE S.A., presente una condición médica que le impida el uso del zapato de seguridad u otro EPP, deberán remitir el diagnóstico médico expedido por un especialista dentro de los tres (03) días hábiles de haberse presentado la condición; el diagnóstico deberá ser remitido al Departamento de Gestión Humana con copia a la Oficina de Calidad y Fiscalización / Supervisor de Seguridad y Medio Ambiente.

Augusto Freyre N° 1168 – Iquitos
Central Telefónica N° 065-253500

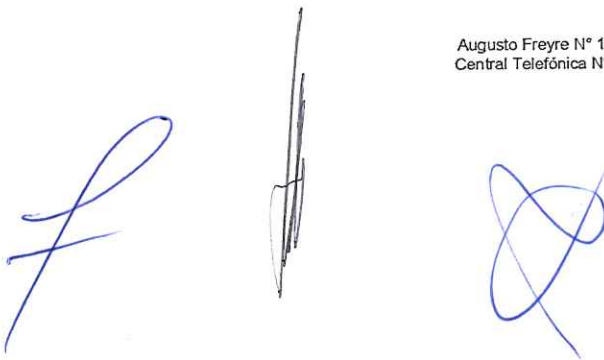

- e) En caso de que el personal CONTRATISTA, presente una condición médica que le impida el uso del zapato de seguridad u otro EPP, deberán remitir el diagnóstico médico expedido por un especialista dentro de los tres (03) días hábiles de haberse presentado la condición; el diagnóstico deberá ser remitido al área usuaria, quien deberá hacer de conocimiento al Departamento de Gestión Humana y a la Oficina de Calidad y Fiscalización / Supervisor de Seguridad y Medio Ambiente.
- f) El personal CONTRATISTA, mientras realice sus actividades para ELECTRO ORIENTE S.A. deberá contar el fotocheck de identificación brindado por su empresa y el pasaporte de seguridad entregado por la Oficina de Calidad y Fiscalización / Supervisor de Seguridad y Medio Ambiente.
- g) Las áreas usuarias deberán remitir a sus contratistas el instructivo PGGFS-013-I017 Obligaciones de Seguridad, Salud en el Trabajo y Medio Ambiente para Contratistas.
- h) El personal de ELECTRO ORIENTE S.A., contratistas y practicantes, deberán portar el casco de tránsito al conducir motocicletas y contar con el respectivo pase vehicular dentro de las instalaciones de Electro Oriente S.A., en caso cuente con pasajero también deberá portar el casco de tránsito, caso contrario no se permitirá el ingreso; asimismo, deberán conducir a una velocidad máxima de 20 km/h.
- i) Para el ingreso de vehículos (Motocicleta, camioneta, furgoneta, etc.) a las instalaciones de Electro Oriente S.A., el personal propio, contratistas y practicantes, en su calidad de conductor deberá presentar al personal de vigilancia el pase vehicular, el que será otorgado por la Oficina de Calidad y Fiscalización / Supervisor de Seguridad y Medio Ambiente, presentando los siguientes documentos:
- SOAT vigente del vehículo
 - Tarjeta de propiedad.
 - Licencia del conductor (acorde con el tipo de vehículo).
 - Revisión técnica vehicular, en caso aplique.

Vehículos derivados de un contrato

Para el ingreso de los vehículos a las instalaciones de Electro Oriente S.A, que forman parte de un servicio contratado, deberán presentar al personal de vigilancia el respectivo pase vehicular otorgado por la Oficina de Calidad y Fiscalización.

Todo vehículo relacionado con la compra de bienes, para el ingreso a las instalaciones de Electro Oriente S.A hacia los almacenes, debe contar con los siguientes documentos:

- SOAT vigente del vehículo
- Tarjeta de propiedad.
- Licencia del conductor (acorde con el tipo de vehículo).

En caso el vehículo y/o conductor no cuente con la documentación detallada, el vehículo no podrá ingresar a las instalaciones de Electro Oriente S.A., **vehículos propios de Electro Oriente S.A. no aplican a este lineamiento.**

- j) Para la salida de los vehículos de propiedad de Electro Oriente S.A. el conductor deberá revisar que su vehículo tenga extintor vigente, botiquín de primeros auxilios y portar la siguiente documentación:
- Papeleta de salida de vehículos PGAL-020-F001, con las firmas de autorización respectivas. Debiéndose indicar en el control vehicular de vigilancia el kilometraje de los vehículos tanto propios como arrendados, a la salida y retorno de la Central Térmica. Según procedimiento Atención de Servicio de Movilidad PGAL-020.
 - Bitácora del vehículo, en la misma que se encuentre la inspección de pre-uso de vehículos PGGFS-013-F029, con las firmas respectivas.
 - Papeleta de salida de bienes varios PGAP-004-F001 (cuando corresponda).

Augusto Freyre N° 1168 – Iquitos
Central Telefónica N° 065-253500

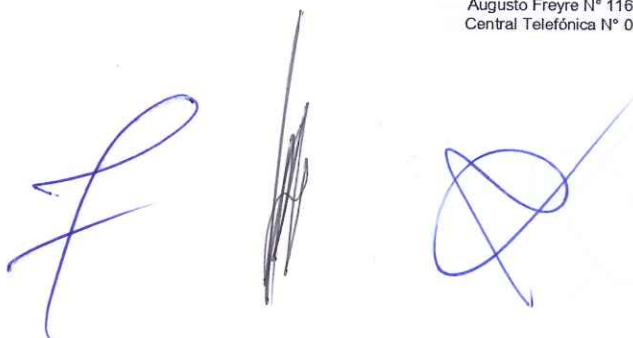

- k) Las inducciones de seguridad, salud en el trabajo y Medio Ambiente se dictarán los días **martes y jueves**, una vez al día, de acuerdo a la disponibilidad de la Oficina de Calidad y Fiscalización / Supervisión de Seguridad y Salud en el Trabajo; sólo en casos de emergencia, se dictará la inducción en los días no programados.
- l) Cuando el área usuaria, solicita vía correo electrónico y/o memorándum la inducción de Seguridad, Salud en el Trabajo y Medio Ambiente, por adición y/o cambio de personal, debe adjuntar la siguiente documentación:
- Registro de Entrega de Equipos de Protección Personal (EPPs).
 - Registro de capacitación de la matriz IPERC, matriz IAEI y PETS aplicables.
 - Póliza de Seguro Complementario de Trabajo de Riesgo con cobertura en Salud y Pensión,
 - Certificado de Aptitud Médico Ocupacional (incluye factura).
 - Fotocopia simple del fotocheck de trabajo y D.N.I.
 - Cargos de entrega del PASST y RISST, en caso aplique.
- m) Toda adulteración al Pasaporte de Seguridad y Salud en el Trabajo y/o póliza SCTR y/o certificado de aptitud médico ocupacional será tipificado como falta **GRAVE**, y se procederá con las sanciones respectivas de acuerdo al:
- Reglamento Interno de Seguridad y Salud en el Trabajo RISST 2024-2025 (para personal propio y practicantes).
 - Penalizaciones incluidas en el Instructivo PGGFS-013-I017 Obligaciones de Seguridad, Salud en el Trabajo y Medio Ambiente para las contratistas.
- n) Para la ejecución de actividades operativas en las instalaciones de Electro Oriente S.A.; así como en sus zonas de Concesión el personal de ELECTRO ORIENTE S.A. y el personal CONTRATISTA ejecutante deberán tener como mínimo los siguientes documentos de seguridad y salud en el trabajo para iniciar sus actividades:
- Permiso de Trabajo.
 - Análisis de Riesgo.
 - Charla de 5 min.
 - Registros de inspección referente a la actividad a realizar.
 - Procedimiento escrito de trabajo Seguro.
- o) Todo personal PROPIO, que desee salir de las instalaciones iniciada sus actividades deberá contar con la papeleta de salida PGAH-006-I001, autorizada en el sistema MIG por su jefatura.
- p) Todo personal CONTRATISTA que desee salir de las instalaciones iniciada sus actividades, deberá contar con la autorización del jefe directo mediante vía telefónica a la garita de vigilancia.
- q) Todo el personal de ELECTRO ORIENTE S.A., PRACTICANTE y CONTRATISTA., que utilicen las instalaciones, deberán apagar todas las luces antes de retirarse, asimismo deberán dejar apagados y desconectados todos los equipos eléctricos (computadoras, aires acondicionados, impresoras, etc).

Augusto Freyre N° 1168 – Iquitos
Central Telefónica N° 065-253500

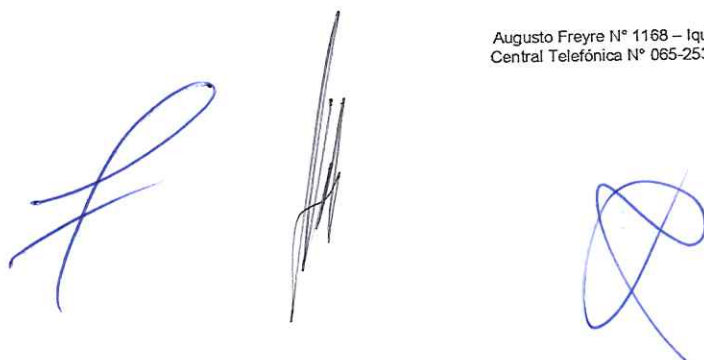

- r) Todo el personal de ELECTRO ORIENTE S.A., PRACTICANTE y CONTRATISTA no deberá arrojar residuos a las áreas verdes, asimismo es de estricto cumplimiento segregar los residuos en los cilindros de acuerdo a sus características, según el siguiente detalle:

Tipo de residuo	Color
Papel y cartón	Azul
Plástico	Blanco
Metales	Amarillo
Orgánicos	Marrón
Vidrio	Plomo
Peligrosos	Rojo
No Aprovechables	Negro

- s) Al usar los servicios higiénicos, dejar cerrando correctamente todos los grifos y a la vez verificar que no exista ninguna fuga de agua, caso contrario avisar al área correspondiente.
- t) El personal de Electro Oriente S.A. y Contratistas deberán realizar la inspección periódica de sus herramientas, equipos de protección para trabajos en altura y escaleras, en caso de estar en buen estado deberán de ser rotulados con el siguiente código de colores:

Trimestre	Color
Enero - Marzo	Negro
Abril - Junio	Blanco
Julio - Setiembre	Verde
Octubre - Diciembre	Azul

- u) El personal de Electro Oriente S.A., contratistas y practicantes que se encuentren laborando en estado etílico o con rastros de haber ingerido alguna bebida alcohólica o bajo efectos de estupefacientes, se notificará al jefe inmediato y área usuaria a fin de proceder con las sanciones respectivas de acuerdo al:
- Reglamento Interno de Seguridad y Salud en el Trabajo RISST 2024-2025 (para personal propio y practicantes).
 - Reglamento interno de trabajo de Electro Oriente S.A.
 - Penalidades incluidas en el Instructivo PGGFS-013-I017 Obligaciones de Seguridad, Salud en el Trabajo y Medio Ambiente para las contratistas.
- v) Contar con la certificación ambiental previo a la construcción de un proyecto nuevo (instalación de grupos electrógenos que incrementen la potencia nominal, mejoramiento de subestación, tendido de redes, instalación de suministros, transformadores, plan de abandono, generación adicional, etc).
- w) Las Gerencias / Jefaturas / Supervisiones y áreas usuarias son los responsables del cumplimiento de los presentes lineamientos, así como la aplicación de penalidades en caso se detecte su incumplimiento.

Ante lo expuesto, el personal de vigilancia será el responsable de controlar y hacer cumplir los lineamientos establecidos en el presente documento, y en caso no se cumpla, se restringirá el ingreso o salida de la persona y/o vehículo observado, hasta la subsanación de la observación o autorización escrita dirigida al Departamento de Control Patrimonial o Seguros / Oficina de Calidad y Fiscalización / Supervisión de Seguridad y Medio Ambiente / Supervisión de Seguridad y Salud en el Trabajo, por parte de las Jefaturas o Supervisiones de Electro Oriente S.A., bajo responsabilidad.



Firmado digitalmente por:
OLIVA PAUMA Maria Luz FAU
20103795631 hard
Motivo: Doy V° B°
Fecha: 24/05/2024 12:38:24-0500

Firmado digitalmente por:
WENCESLAO DEL AGUILA
SOLANO
Motivo: Doy V° B°
Fecha: 28.05.2024 17:00:08 -0500

Augusto Freyre N° 1168 – Iquitos
Central Telefónica N° 065-253500



Firmado digitalmente por:
GONZALES RODRIGO Jorge
Francisco FAU 20103795631 soft
Motivo: Soy el autor del
documento
Fecha: 24/05/2024 15:30:44-0500

[Handwritten signature]

[Handwritten signature]

[Handwritten signature]

Electro Oriente		FORMATO:			
CHECK LIST DE REQUISITOS DE SEGURIDAD Y SALUD EN EL TRABAJO POR CONTRATACIÓN DE OBRAS Y/O SERVICIOS POR TIEMPO DE EJECUCIÓN					
CODIGO	PGFS-012-0901	ELABORADO POR:	REVISADO POR:	APROBADO POR:	
VERSION	01	SUPERVISOR DE SEGURIDAD Y SALUD EN EL TRABAJO	JEFE DE CALIDAD Y FISCALIZACIÓN	GERENTE GENERAL	
FECHA	14/09/2023				
ITEM	REQUISITOS OBLIGATORIOS DE SEGURIDAD Y SALUD EN EL TRABAJO	LOCALIZACIÓN	1 DÍA, 27 DIAS	>7 DIAS, 590 DIAS	>90 DIAS
1	Pedido de Compra y/o Contrato.	X	X	X	X
2	Plan de Trabajo del Servicio.	X	X	X	X
3	Programa Anual de Seguridad y Salud en el Trabajo (PASST).	X	X	X	X
4	Reglamento Interno de Seguridad y Salud en el Trabajo (RISSST).	X	X	X	X
5	Plan de Contingencias en Seguridad en el Trabajo que incluya las brigadas de emergencia.	X	X	X	X
6	Programa de capacitación.	X	X	X	X
7	Registro de Entrega de Equipos de Protección Personal (EPP) y Equipos de Bioseguridad	X	X	X	X
8	Listado de Herramientas, Materiales y Equipos a utilizar.	X	X	X	X
9	Procedimiento de Investigación de Incidentes y Accidentes.	X	X	X	X
10	Reevaluación del IPERC (Identificación de Peligros, Evaluación de Riesgos y controles).	X	X	X	X
11	Procedimiento Escrito de Trabajos Seguros (PET's) de las tareas a realizar.	X	X	X	X
12	Póliza de Seguro Complementario de Trabajo de Riesgo con cobertura en Salud y Pensión incluyendo obligaciones establecidas en la Ley 26790.	X	X	X	X
13	Certificado de exámenes médicos de los trabajadores con fecha vigente.	X	X	X	X
14	Nómina del personal que incluya, nombres y apellidos; número de D.N.I.; cargo a desempeñar; número telefónico y domicilio actual; adjuntar hoja de vida documentada de todo el personal.	X	X	X	X
15	Fotocopia simple del fotocheck de trabajo, D.N.I. y licencia de conducir (para camionetas 2B y para autos A3B) de ser el caso.	X	X	X	X
16	En caso de ser más de 20 trabajadores, de la contratista, deberán entregar la conformación de su Comité de Seguridad; es decir la relación del presidente, secretario y 4 miembros por elección de acuerdo a la Resolución Ministerial N° 148-2007-TR y Nombre del Supervisor responsable.	X	X	X	X
17	Copia de los certificados de los vehículos asignados a la actividad eléctrica, como son SOAT, revisión técnica, tarjeta de propiedad, control de humos y otros que fueran importantes.	X	X	X	X
18	Nombre de Supervisor y/o Coordinador de Seguridad, Salud en el Trabajo y Medio Ambiente	X	X	X	X
19	Cargo de entrega de los puntos 3, 4 y 7 al personal contratista, cuando aplique.	X	X	X	X
20	Plan de Vigilancia, Prevención y control del COVID-19 (De ser aplicable según estado de emergencia)	X	X	X	X

Importante

Para determinar que los postores cuentan con las capacidades necesarias para ejecutar el contrato, el órgano encargado de las contrataciones o el comité de selección, según corresponda, incorpora los requisitos de calificación previstos por el área usuaria en el requerimiento, no pudiendo incluirse requisitos adicionales, ni distintos a los siguientes:

3.2. REQUISITOS DE CALIFICACIÓN

B	CAPACIDAD TÉCNICA Y PROFESIONAL
B.3	CALIFICACIONES DEL PERSONAL CLAVE
B.1.3	FORMACIÓN ACADÉMICA
	<p><u>Requisitos:</u> Profesional Titulado en las carreras de Ingeniería Mecánica Electricista y/o Mecánica y/o Electricista y/o Mecatrónica, requerido como Supervisor responsable del Servicio.</p> <p><u>Acreditación:</u> El TÍTULO PROFESIONAL O GRADO DE BACHILLER será verificado por el comité de selección en el Registro Nacional de Grados Académicos y Títulos Profesionales en el portal web de la Superintendencia Nacional de Educación Superior Universitaria - SUNEDU a través del siguiente link: https://enlinea.sunedu.gob.pe/ o en el Registro Nacional de Certificados, Grados y Títulos a cargo del Ministerio de Educación a través del siguiente link: https://titulosinstitutos.minedu.gob.pe/, según corresponda.</p> <p>En caso el grado profesional no se encuentre inscrito en el referido registro, el postor debe presentar la copia del diploma respectivo a fin de acreditar la formación académica requerida</p>
B.4	EXPERIENCIA DEL PERSONAL CLAVE
	<p><u>Requisitos:</u></p> <p>Experiencia mínima de cuatro (04) años como Supervisor de servicio y/o Supervisor de mantenimiento y/o Supervisor de fabricación y/o Supervisión de montaje y/o Recuperación y/o Fabricación de componentes mecánicos de turbina Francis y/o Pelton y/o Kaplan u otros componentes electromecánicos de centrales hidroeléctricas de una potencia instalada mayor o igual a 3.0 MW.</p> <p><u>De presentarse experiencia ejecutada paralelamente (traslape), para el cómputo del tiempo de dicha experiencia sólo se considerará una vez el periodo traslapado.</u></p> <p><u>Acreditación:</u> La experiencia del personal clave se acreditará con cualquiera de los siguientes documentos: (i) copia simple de contratos y su respectiva conformidad o (ii) constancias o (iii) certificados o (iv) cualquier otra documentación que, de manera fehaciente demuestre la experiencia del personal propuesto.</p> <div> <p>Importante</p> <ul style="list-style-type: none"> Los documentos que acreditan la experiencia deben incluir los nombres y apellidos del personal clave, el cargo desempeñado, el plazo de la prestación indicando el día, mes y año de inicio y culminación, el nombre de la Entidad u organización que emite el documento, la fecha de emisión y nombres y apellidos de quien suscribe el documento En caso los documentos para acreditar la experiencia establezcan el plazo de la experiencia adquirida por el personal clave en meses sin especificar los días se debe considerar el mes completo. Se considerará aquella experiencia que no tenga una antigüedad mayor a veinticinco (25) años anteriores a la fecha de la presentación de ofertas. Al calificar la experiencia del personal, se debe valorar de manera integral los documentos presentados por el postor para acreditar dicha experiencia. En tal sentido, aun cuando en los documentos presentados la denominación del cargo o puesto no coincida literalmente con aquella prevista en las bases, se deberá validar la experiencia si las actividades que realizó el </div>

	personal corresponden con la función propia del cargo o puesto requerido en las bases.
C	EXPERIENCIA DEL POSTOR EN LA ESPECIALIDAD
	<p><u>Requisitos:</u></p> <p>El postor debe acreditar un monto facturado acumulado equivalente a S/ 500, 000.00 (Quinientos mil con 00/100 soles), por la contratación de servicios iguales o similares al objeto de la convocatoria, durante los ocho (8) años anteriores a la fecha de la presentación de ofertas que se computarán desde la fecha de la conformidad o emisión del comprobante de pago, según corresponda.</p> <p>En el caso de postores que declaren en el Anexo N° 1 tener la condición de micro y pequeña empresa, se acredita una experiencia de S/ 112,295.07 (Ciento doce mil doscientos noventa y cinco con 07/100 soles), por la venta de servicios iguales o similares al objeto de la convocatoria, durante los ocho (8) años anteriores a la fecha de la presentación de ofertas que se computarán desde la fecha de la conformidad o emisión del comprobante de pago, según corresponda. En el caso de consorcios, todos los integrantes deben contar con la condición de micro y pequeña empresa.</p> <p>Se consideran servicios similares a los siguientes: Servicios de reparación y/o recuperación y/o fabricación de rodetes y/o componentes mecánicos de turbinas y/o electromecánicos de centrales hidroeléctricas de una potencia instalada mayor o igual a 3.0 MW.</p> <p><u>Acreditación:</u></p> <p>La experiencia del postor en la especialidad se acreditará con copia simple de (i) contratos u órdenes de servicios, y su respectiva conformidad o constancia de prestación; o (ii) comprobantes de pago cuya cancelación se acredite documental y fehacientemente, con voucher de depósito, nota de abono, reporte de estado de cuenta, cualquier otro documento emitido por Entidad del sistema financiero que acredite el abono o mediante cancelación en el mismo comprobante de pago¹², correspondientes a un máximo de veinte (20) contrataciones.</p> <p>En caso los postores presenten varios comprobantes de pago para acreditar una sola contratación, se debe acreditar que corresponden a dicha contratación; de lo contrario, se asumirá que los comprobantes acreditan contrataciones independientes, en cuyo caso solo se considerará, para la evaluación, las veinte (20) primeras contrataciones indicadas en el Anexo N° 8 referido a la Experiencia del Postor en la Especialidad</p> <p>En el caso de servicios de ejecución periódica o continuada, solo se considera como experiencia la parte del contrato que haya sido ejecutada durante los ocho (8) años anteriores a la fecha de presentación de ofertas, debiendo adjuntarse copia de las conformidades correspondientes a tal parte o los respectivos comprobantes de pago cancelados.</p> <p>En los casos que se acredite experiencia adquirida en consorcio, debe presentarse la promesa de consorcio o el contrato de consorcio del cual se desprenda fehacientemente el porcentaje de las obligaciones que se asumió en el contrato presentado; de lo contrario, no se computará la experiencia proveniente de dicho contrato.</p> <p>Asimismo, cuando se presenten contratos derivados de procesos de selección convocados antes del 20.09.2012, la calificación se ceñirá al método descrito en la Directiva "Participación de Proveedores en Consorcio en las Contrataciones del Estado", debiendo presumirse que el porcentaje de las obligaciones equivale al porcentaje de participación de la promesa de consorcio o del contrato de consorcio. En caso que en dichos documentos no se consigne el porcentaje de participación se presumirá que las obligaciones se ejecutaron en partes iguales.</p>

¹² Cabe precisar que, de acuerdo con la Resolución N° 0065-2018-TCE-S1 del Tribunal de Contrataciones del Estado:

"... el solo sello de cancelado en el comprobante, cuando ha sido colocado por el propio postor, no puede ser considerado como una acreditación que produzca fehaciencia en relación a que se encuentra cancelado. Admitir ello equivaldría a considerar como válida la sola declaración del postor afirmando que el comprobante de pago ha sido cancelado"

(...)

"Situación diferente se suscita ante el sello colocado por el cliente del postor [sea utilizando el término "cancelado" o "pagado"] supuesto en el cual sí se contaría con la declaración de un tercero que brinde certeza, ante la cual debiera reconocerse la validez de la experiencia".

Si el titular de la experiencia no es el postor, consignar si dicha experiencia corresponde a la matriz en caso que el postor sea sucursal, o fue transmitida por reorganización societaria, debiendo acompañar la documentación sustentatoria correspondiente.

Si el postor acredita experiencia de otra persona jurídica como consecuencia de una reorganización societaria, debe presentar adicionalmente el **Anexo N° 9**.

Cuando en los contratos, órdenes de servicios o comprobantes de pago el monto facturado se encuentre expresado en moneda extranjera, debe indicarse el tipo de cambio venta publicado por la Superintendencia de Banca, Seguros y AFP correspondiente a la fecha de suscripción del contrato, de emisión de la orden de servicios o de cancelación del comprobante de pago, según corresponda.

Sin perjuicio de lo anterior, los postores deben llenar y presentar el **Anexo N° 8** referido a la Experiencia del Postor en la Especialidad

Importante

- *Al calificar la experiencia del postor, se debe valorar de manera integral los documentos presentados por el postor para acreditar dicha experiencia. En tal sentido, aun cuando en los documentos presentados la denominación del objeto contractual no coincida literalmente con el previsto en las bases, se deberá validar la experiencia si las actividades que ejecutó el postor corresponden a la experiencia requerida.*
- *En el caso de consorcios, solo se considera la experiencia de aquellos integrantes que se hayan comprometido, según la promesa de consorcio, a ejecutar el objeto materia de la convocatoria, conforme a la Directiva "Participación de Proveedores en Consorcio en las Contrataciones del Estado".*

Importante

- *Si como resultado de una consulta u observación corresponde precisarse o ajustarse el requerimiento, se solicita la autorización del área usuaria y se pone de conocimiento de tal hecho a la dependencia que aprobó el expediente de contratación, de conformidad con el numeral 72.3 del artículo 72 del Reglamento.*
- *El cumplimiento de los Términos de Referencia se realiza mediante la presentación de una declaración jurada. De ser el caso, adicionalmente la Entidad puede solicitar documentación que acredite el cumplimiento del algún componente de estos. Para dicho efecto, consignará de manera detallada los documentos que deben presentar los postores en el literal e) del numeral 2.2.1.1 de esta sección de las bases.*
- *Los requisitos de calificación determinan si los postores cuentan con las capacidades necesarias para ejecutar el contrato, lo que debe ser acreditado documentalmente, y no mediante declaración jurada.*

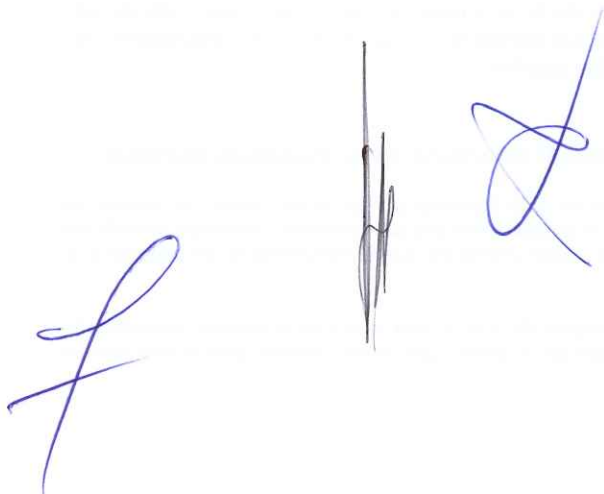

CAPÍTULO IV FACTORES DE EVALUACIÓN

La evaluación se realiza sobre la base de cien (100) puntos.

Para determinar la oferta con el mejor puntaje y el orden de prelación de las ofertas, se considera lo siguiente:

FACTOR DE EVALUACIÓN	PUNTAJE / METODOLOGÍA PARA SU ASIGNACIÓN
A. PRECIO	
<p><u>Evaluación:</u></p> <p>Se evaluará considerando el precio ofertado por el postor.</p> <p><u>Acreditación:</u></p> <p>Se acreditará mediante el documento que contiene el precio de la oferta (Anexo N° 6).</p>	<p>La evaluación consistirá en otorgar el máximo puntaje a la oferta de precio más bajo y otorgar a las demás ofertas puntajes inversamente proporcionales a sus respectivos precios, según la siguiente fórmula:</p> $P_i = \frac{O_m \times PMP}{O_i}$ <p>i= Oferta Pi= Puntaje de la oferta a evaluar Oi=Precio i Om= Precio de la oferta más baja PMP=Puntaje máximo del precio</p> <p style="text-align: right;">100 puntos</p>



CAPÍTULO V PROFORMA DEL CONTRATO

Importante

Dependiendo del objeto del contrato, de resultar indispensable, puede incluirse cláusulas adicionales o la adecuación de las propuestas en el presente documento, las que en ningún caso pueden contemplar disposiciones contrarias a la normativa vigente ni a lo señalado en este capítulo.

Conste por el presente documento, la contratación del **SERVICIO DE REPARACIÓN DE COMPONENTES MECÁNICOS DE LA TURBINA DE LA UNIDAD GENERADORA N°2 DE LA CENTRAL HIDROELÉCTRICA EL MUÑO DEL DEPARTAMENTO DE GENERACIÓN Y TRANSMISIÓN DE LA GERENCIA REGIONAL AMAZONAS - CAJAMARCA DE ELECTRO ORIENTE S.A.**, que celebra de una parte la EMP REG DE SERV PUBLICO DE ELECTRICIDAD, en adelante LA ENTIDAD, con RUC N° 20103795631, con domicilio legal en Av. Augusto Freyre N°1168, Iquitos - Maynas - Loreto, representada por Gerente General (e) Ing. **WENCESLAO DEL AGUILA SOLANO**, identificado con DNI N° 00829840, y de otra parte [...], con RUC N° [...], con domicilio legal en [...], inscrita en la Ficha N° [...] Asiento N° [...] del Registro de Personas Jurídicas de la ciudad de [...], debidamente representado por su Representante Legal, [...], con DNI N° [...], según poder inscrito en la Ficha N° [...] Asiento N° [...] del Registro de Personas Jurídicas de la ciudad de [...], a quien en adelante se le denominará EL CONTRATISTA en los términos y condiciones siguientes:

CLÁUSULA PRIMERA: ANTECEDENTES

Con fecha [...], el órgano encargado de las contrataciones o el comité de selección, según corresponda, adjudicó la buena pro de la **ADJUDICACIÓN SIMPLIFICADA N° 07-2024-EO-AC-1** para la contratación del **SERVICIO DE REPARACIÓN DE COMPONENTES MECÁNICOS DE LA TURBINA DE LA UNIDAD GENERADORA N°2 DE LA CENTRAL HIDROELÉCTRICA EL MUÑO DEL DEPARTAMENTO DE GENERACIÓN Y TRANSMISIÓN DE LA GERENCIA REGIONAL AMAZONAS - CAJAMARCA DE ELECTRO ORIENTE S.A.**, a [INDICAR NOMBRE DEL GANADOR DE LA BUENA PRO], cuyos detalles e importe constan en los documentos integrantes del presente contrato.

CLÁUSULA SEGUNDA: OBJETO

El presente contrato tiene por objeto **SERVICIO DE REPARACIÓN DE COMPONENTES MECÁNICOS DE LA TURBINA DE LA UNIDAD GENERADORA N°2 DE LA CENTRAL HIDROELÉCTRICA EL MUÑO DEL DEPARTAMENTO DE GENERACIÓN Y TRANSMISIÓN DE LA GERENCIA REGIONAL AMAZONAS - CAJAMARCA DE ELECTRO ORIENTE S.A.**

CLÁUSULA TERCERA: MONTO CONTRACTUAL

El monto total del presente contrato asciende a [CONSIGNAR MONEDA Y MONTO], que incluye todos los impuestos de Ley.

Este monto comprende el costo del servicio, todos los tributos, seguros, transporte, inspecciones, pruebas y, de ser el caso, los costos laborales conforme a la legislación vigente, así como cualquier otro concepto que pueda tener incidencia sobre la ejecución del servicio materia del presente contrato.

CLÁUSULA CUARTA: DEL PAGO¹³

LA ENTIDAD se obliga a pagar la contraprestación a EL CONTRATISTA en SOLES, en, PAGOS PARACIALES, luego de la recepción formal y completa de la documentación correspondiente, según lo establecido en el artículo 171 del Reglamento de la Ley de Contrataciones del Estado.

Para tal efecto, el responsable de otorgar la conformidad de la prestación deberá hacerlo en un plazo que no excederá de los siete (7) días de producida la recepción, salvo que se requiera efectuar pruebas que permitan verificar el cumplimiento de la obligación, en cuyo caso la conformidad se emite en un plazo máximo de quince (15) días, bajo responsabilidad de dicho

¹³ En cada caso concreto, dependiendo de la naturaleza del contrato, podrá adicionarse la información que resulte pertinente a efectos de generar el pago.

funcionario.

LA ENTIDAD debe efectuar el pago dentro de los diez (10) días calendario siguientes de otorgada la conformidad de los servicios, siempre que se verifiquen las condiciones establecidas en el contrato para ello, bajo responsabilidad del funcionario competente.

En caso de retraso en el pago por parte de LA ENTIDAD, salvo que se deba a caso fortuito o fuerza mayor, EL CONTRATISTA tendrá derecho al pago de intereses legales conforme a lo establecido en el artículo 39 de la Ley de Contrataciones del Estado y en el artículo 171 de su Reglamento, los que se computan desde la oportunidad en que el pago debió efectuarse.

CLÁUSULA QUINTA: DEL PLAZO DE LA EJECUCIÓN DE LA PRESTACIÓN

El plazo de ejecución del presente contrato es de Setenta y cinco (75) días calendario, o hasta el inicio de contrato del procedimiento mayor que se vienen gestionando, mismo que se computa a partir del día siguiente de la suscripción del acta de inicio de servicio.

CLÁUSULA SEXTA: PARTES INTEGRANTES DEL CONTRATO

El presente contrato está conformado por las bases integradas, la oferta ganadora, así como los documentos derivados del procedimiento de selección que establezcan obligaciones para las partes.

CLÁUSULA SÉTIMA: GARANTÍAS

EL CONTRATISTA entregó al perfeccionamiento del contrato la respectiva garantía incondicional, solidaria, irrevocable, y de realización automática en el país al solo requerimiento, a favor de LA ENTIDAD, por los conceptos, montos y vigencias siguientes:

- De fiel cumplimiento del contrato: [CONSIGNAR EL MONTO], a través de la [INDICAR EL TIPO DE GARANTÍA PRESENTADA] N° [INDICAR NÚMERO DEL DOCUMENTO] emitida por [SEÑALAR EMPRESA QUE LA EMITE]. Monto que es equivalente al diez por ciento (10%) del monto del contrato original, la misma que debe mantenerse vigente hasta la conformidad de la recepción de la prestación.

Importante

Al amparo de lo dispuesto en el numeral 149.4 del artículo 149 del Reglamento de la Ley de Contrataciones del Estado, en el caso de contratos periódicos de prestación de servicios en general, si el postor ganador de la buena pro solicita la retención del diez por ciento (10%) del monto del contrato original como garantía de fiel cumplimiento de contrato, debe consignarse lo siguiente:

"De fiel cumplimiento del contrato: [CONSIGNAR EL MONTO], a través de la retención que debe efectuar LA ENTIDAD, durante la primera mitad del número total de pagos a realizarse, de forma prorrateada, con cargo a ser devuelto a la finalización del mismo."

En el caso que corresponda, consignar lo siguiente:

- Garantía fiel cumplimiento por prestaciones accesorias: [CONSIGNAR EL MONTO], a través de la [INDICAR EL TIPO DE GARANTÍA PRESENTADA] N° [INDICAR NÚMERO DEL DOCUMENTO] emitida por [SEÑALAR EMPRESA QUE LA EMITE], la misma que debe mantenerse vigente hasta el cumplimiento total de las obligaciones garantizadas.

Importante

Al amparo de lo dispuesto en el numeral 151.2 del artículo 151 del Reglamento de la Ley de Contrataciones del Estado, si el postor ganador de la buena pro solicita la retención del diez por ciento (10%) del monto del contrato de la prestación accesorio como garantía de fiel cumplimiento de prestaciones accesorias, debe consignarse lo siguiente:

"De fiel cumplimiento por prestaciones accesorias: [CONSIGNAR EL MONTO], a través de la retención que debe efectuar LA ENTIDAD, durante la primera mitad del número total de pagos a realizarse, de forma prorrateada, con cargo a ser devuelto a la finalización del mismo."

Importante

De conformidad con el artículo 152 del Reglamento, no se constituirá garantía de fiel cumplimiento del contrato ni garantía de fiel cumplimiento por prestaciones accesorias, en contratos cuyos montos sean iguales o menores a doscientos mil Soles (S/ 200,000.00). Dicha excepción también aplica a los contratos derivados de procedimientos de selección por relación de ítems, cuando el monto del ítem adjudicado o la sumatoria de los montos de los ítems adjudicados no supere el monto señalado anteriormente.

CLÁUSULA OCTAVA: EJECUCIÓN DE GARANTÍAS POR FALTA DE RENOVACIÓN

LA ENTIDAD puede solicitar la ejecución de las garantías cuando EL CONTRATISTA no las hubiere renovado antes de la fecha de su vencimiento, conforme a lo dispuesto en el literal a) del numeral 155.1 del artículo 155 del Reglamento de la Ley de Contrataciones del Estado.

Importante para la Entidad

Sólo en el caso que la Entidad hubiese previsto otorgar adelanto, se debe incluir la siguiente cláusula:

CLÁUSULA NOVENA: ADELANTO DIRECTO

"LA ENTIDAD otorgará [CONSIGNAR NÚMERO DE ADELANTOS A OTORGARSE] adelantos directos por el [CONSIGNAR PORCENTAJE QUE NO DEBE EXCEDER DEL 30% DEL MONTO DEL CONTRATO ORIGINAL] del monto del contrato original.

EL CONTRATISTA debe solicitar los adelantos dentro de [CONSIGNAR EL PLAZO Y OPORTUNIDAD PARA LA SOLICITUD], adjuntando a su solicitud la garantía por adelantos mediante carta fianza o póliza de caución acompañada del comprobante de pago correspondiente. Vencido dicho plazo no procederá la solicitud.

LA ENTIDAD debe entregar el monto solicitado dentro de [CONSIGNAR EL PLAZO] siguientes a la presentación de la solicitud del contratista."

Incorporar a las bases o eliminar, según corresponda.

CLÁUSULA DÉCIMA: CONFORMIDAD DE LA PRESTACIÓN DEL SERVICIO

La conformidad de la prestación del servicio se regula por lo dispuesto en el artículo 168 del Reglamento de la Ley de Contrataciones del Estado. La conformidad será otorgada por Jefe del Departamento de Generación y Transmisión de la Gerencia Regional Amazonas Cajamarca en el plazo máximo de SIETE (7) DÍAS O MÁXIMO QUINCE (15) DÍAS, EN CASO SE REQUIERA EFECTUAR PRUEBAS QUE PERMITAN VERIFICAR EL CUMPLIMIENTO DE LA OBLIGACIÓN días de producida la recepción.

De existir observaciones, LA ENTIDAD las comunica al CONTRATISTA, indicando claramente el sentido de estas, otorgándole un plazo para subsanar no menor de dos (2) ni mayor de ocho (8) días. Dependiendo de la complejidad o sofisticación de las subsanaciones a realizar el plazo para subsanar no puede ser menor de cinco (5) ni mayor de quince (15) días. Si pese al plazo otorgado, EL CONTRATISTA no cumpliera a cabalidad con la subsanación, LA ENTIDAD puede otorgar al CONTRATISTA periodos adicionales para las correcciones pertinentes. En este supuesto corresponde aplicar la penalidad por mora desde el vencimiento del plazo para subsanar.

Este procedimiento no resulta aplicable cuando los servicios manifiestamente no cumplan con las características y condiciones ofrecidas, en cuyo caso LA ENTIDAD no otorga la conformidad, debiendo considerarse como no ejecutada la prestación, aplicándose la penalidad que corresponda por cada día de atraso.

CLÁUSULA UNDÉCIMA: DECLARACIÓN JURADA DEL CONTRATISTA

EL CONTRATISTA declara bajo juramento que se compromete a cumplir las obligaciones derivadas del presente contrato, bajo sanción de quedar inhabilitado para contratar con el Estado en caso de incumplimiento.

CLÁUSULA DUODÉCIMA: RESPONSABILIDAD POR VICIOS OCULTOS

La conformidad del servicio por parte de LA ENTIDAD no enerva su derecho a reclamar posteriormente por defectos o vicios ocultos, conforme a lo dispuesto por los artículos 40 de la Ley

de Contrataciones del Estado y 173 de su Reglamento.

El plazo máximo de responsabilidad del contratista es de un (01) AÑO contado a partir de la conformidad otorgada por LA ENTIDAD.

CLÁUSULA DÉCIMA TERCERA: PENALIDADES

Si EL CONTRATISTA incurre en retraso injustificado en la ejecución de las prestaciones objeto del contrato, LA ENTIDAD le aplica automáticamente una penalidad por mora por cada día de atraso, de acuerdo a la siguiente fórmula:

$$\text{Penalidad Diaria} = \frac{0.10 \times \text{monto vigente}}{F \times \text{plazo vigente en días}}$$

Donde:

F = 0.25 para plazos mayores a sesenta (60) días o;

F = 0.40 para plazos menores o iguales a sesenta (60) días.

El retraso se justifica a través de la solicitud de ampliación de plazo debidamente aprobado. Adicionalmente, se considera justificado el retraso y en consecuencia no se aplica penalidad, cuando EL CONTRATISTA acredite, de modo objetivamente sustentado, que el mayor tiempo transcurrido no le resulta imputable. En este último caso la calificación del retraso como justificado por parte de LA ENTIDAD no da lugar al pago de gastos generales ni costos directos de ningún tipo, conforme el numeral 162.5 del artículo 162 del Reglamento de la Ley de Contrataciones del Estado.

Importante

De haberse previsto establecer penalidades distintas a la penalidad por mora, incluir dichas penalidades, los supuestos de aplicación de penalidad, la forma de cálculo de la penalidad para cada supuesto y el procedimiento mediante el cual se verifica el supuesto a penalizar, conforme el artículo 163 del Reglamento de la Ley de Contrataciones del Estado.

Estas penalidades se deducen de los pagos a cuenta o del pago final, según corresponda; o si fuera necesario, se cobra del monto resultante de la ejecución de la garantía de fiel cumplimiento.

Estos dos (2) tipos de penalidades pueden alcanzar cada una un monto máximo equivalente al diez por ciento (10%) del monto del contrato vigente, o de ser el caso, del ítem que debió ejecutarse.

Cuando se llegue a cubrir el monto máximo de la penalidad por mora o el monto máximo para otras penalidades, de ser el caso, LA ENTIDAD puede resolver el contrato por incumplimiento.

CLÁUSULA DÉCIMA CUARTA: RESOLUCIÓN DEL CONTRATO

Cualquiera de las partes puede resolver el contrato, de conformidad con el numeral 32.3 del artículo 32 y artículo 36 de la Ley de Contrataciones del Estado, y el artículo 164 de su Reglamento. De darse el caso, LA ENTIDAD procederá de acuerdo a lo establecido en el artículo 165 del Reglamento de la Ley de Contrataciones del Estado.

CLÁUSULA DÉCIMA QUINTA: RESPONSABILIDAD DE LAS PARTES

Cuando se resuelva el contrato por causas imputables a algunas de las partes, se debe resarcir los daños y perjuicios ocasionados, a través de la indemnización correspondiente. Ello no obsta la aplicación de las sanciones administrativas, penales y pecuniarias a que dicho incumplimiento diere lugar, en el caso que éstas correspondan.

Lo señalado precedentemente no exime a ninguna de las partes del cumplimiento de las demás obligaciones previstas en el presente contrato.

CLÁUSULA DÉCIMA SEXTA: ANTICORRUPCIÓN

EL CONTRATISTA declara y garantiza no haber, directa o indirectamente, o tratándose de una persona jurídica a través de sus socios, integrantes de los órganos de administración, apoderados, representantes legales, funcionarios, asesores o personas vinculadas a las que se refiere el artículo

7 del Reglamento de la Ley de Contrataciones del Estado, ofrecido, negociado o efectuado, cualquier pago o, en general, cualquier beneficio o incentivo ilegal en relación al contrato.

Asimismo, el CONTRATISTA se obliga a conducirse en todo momento, durante la ejecución del contrato, con honestidad, probidad, veracidad e integridad y de no cometer actos ilegales o de corrupción, directa o indirectamente o a través de sus socios, accionistas, participacionistas, integrantes de los órganos de administración, apoderados, representantes legales, funcionarios, asesores y personas vinculadas a las que se refiere el artículo 7 del Reglamento de la Ley de Contrataciones del Estado.

Además, EL CONTRATISTA se compromete a i) comunicar a las autoridades competentes, de manera directa y oportuna, cualquier acto o conducta ilícita o corrupta de la que tuviera conocimiento; y ii) adoptar medidas técnicas, organizativas y/o de personal apropiadas para evitar los referidos actos o prácticas.

Finalmente, EL CONTRATISTA se compromete a no colocar a los funcionarios públicos con los que deba interactuar, en situaciones reñidas con la ética. En tal sentido, reconoce y acepta la prohibición de ofrecerles a éstos cualquier tipo de obsequio, donación, beneficio y/o gratificación, ya sea de bienes o servicios, cualquiera sea la finalidad con la que se lo haga.

CLÁUSULA DÉCIMA SÉTIMA: MARCO LEGAL DEL CONTRATO

Sólo en lo no previsto en este contrato, en la Ley de Contrataciones del Estado y su Reglamento, en las directivas que emita el OSCE y demás normativa especial que resulte aplicable, serán de aplicación supletoria las disposiciones pertinentes del Código Civil vigente, cuando corresponda, y demás normas de derecho privado.

CLÁUSULA DÉCIMA OCTAVA: SOLUCIÓN DE CONTROVERSIAS¹⁴

Las controversias que surjan entre las partes durante la ejecución del contrato se resuelven mediante conciliación o arbitraje, según el acuerdo de las partes.

Cualquiera de las partes tiene derecho a iniciar el arbitraje a fin de resolver dichas controversias dentro del plazo de caducidad previsto en la Ley de Contrataciones del Estado y su Reglamento.

Facultativamente, cualquiera de las partes tiene el derecho a solicitar una conciliación dentro del plazo de caducidad correspondiente, según lo señalado en el artículo 224 del Reglamento de la Ley de Contrataciones del Estado, sin perjuicio de recurrir al arbitraje, en caso no se llegue a un acuerdo entre ambas partes o se llegue a un acuerdo parcial. Las controversias sobre nulidad del contrato solo pueden ser sometidas a arbitraje.

El Laudo arbitral emitido es inapelable, definitivo y obligatorio para las partes desde el momento de su notificación, según lo previsto en el numeral 45.21 del artículo 45 de la Ley de Contrataciones del Estado.

CLÁUSULA DÉCIMA NOVENA: FACULTAD DE ELEVAR A ESCRITURA PÚBLICA

Cualquiera de las partes puede elevar el presente contrato a Escritura Pública corriendo con todos los gastos que demande esta formalidad.

CLÁUSULA VIGÉSIMA: DOMICILIO PARA EFECTOS DE LA EJECUCIÓN CONTRACTUAL

Las partes declaran el siguiente domicilio para efecto de las notificaciones que se realicen durante la ejecución del presente contrato:

DOMICILIO DE LA ENTIDAD: Av. Augusto Freyre n°1168 Iquitos Maynas Loreto

DOMICILIO DEL CONTRATISTA: [CONSIGNAR EL DOMICILIO SEÑALADO POR EL POSTOR GANADOR DE LA BUENA PRO AL PRESENTAR LOS REQUISITOS PARA EL PERFECCIONAMIENTO DEL CONTRATO]

La variación del domicilio aquí declarado de alguna de las partes debe ser comunicada a la otra parte, formalmente y por escrito, con una anticipación no menor de quince (15) días calendario.

¹⁴ De acuerdo con el numeral 225.3 del artículo 225 del Reglamento, las partes pueden recurrir al arbitraje ad hoc cuando las controversias deriven de procedimientos de selección cuyo valor estimado sea menor o igual a cinco millones con 00/100 soles (S/ 5 000 000,00).

De acuerdo con las bases integradas, la oferta y las disposiciones del presente contrato, las partes lo firman por duplicado en señal de conformidad en la ciudad de [.....] al [CONSIGNAR FECHA].

"LA ENTIDAD"

"EL CONTRATISTA"

Importante

Este documento puede firmarse digitalmente si ambas partes cuentan con firma digital, según la Ley N° 27269, Ley de Firmas y Certificados Digitales¹⁵.

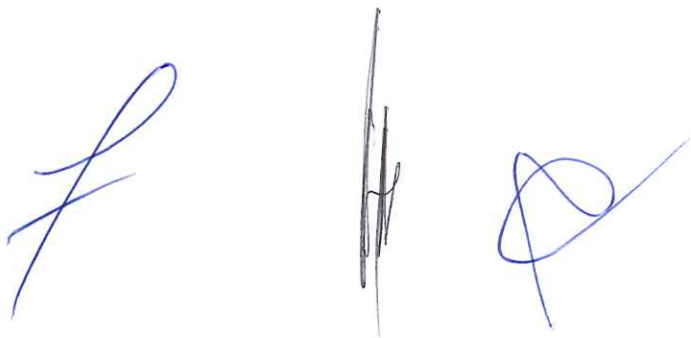

¹⁵ Para mayor información sobre la normativa de firmas y certificados digitales ingresar a:
<https://www.indecopi.gob.pe/web/firmas-digitales/firmar-y-certificados-digitales>

Importante

Cuando se trate de consorcios, la declaración jurada es la siguiente:

ANEXO N° 1

DECLARACIÓN JURADA DE DATOS DEL POSTOR

Señores

COMITÉ DE SELECCIÓN.

ADJUDICACIÓN SIMPLIFICADA N° 07-2024-EO-AC-1

Presente.-

El que se suscribe, [...], representante común del consorcio [CONSIGNAR EL NOMBRE DEL CONSORCIO], identificado con [CONSIGNAR TIPO DE DOCUMENTO DE IDENTIDAD] N° [CONSIGNAR NÚMERO DE DOCUMENTO DE IDENTIDAD], **DECLARO BAJO JURAMENTO** que la siguiente información se sujeta a la verdad:

Datos del consorciado 1			
Nombre, Denominación o Razón Social :			
Domicilio Legal :			
RUC :	Teléfono(s) :		
MYPE ¹⁸	Sí	No	
Correo electrónico :			

Datos del consorciado 2			
Nombre, Denominación o Razón Social :			
Domicilio Legal :			
RUC :	Teléfono(s) :		
MYPE ¹⁹	Sí	No	
Correo electrónico :			

Datos del consorciado ...			
Nombre, Denominación o Razón Social :			
Domicilio Legal :			
RUC :	Teléfono(s) :		
MYPE ²⁰	Sí	No	
Correo electrónico :			

Autorización de notificación por correo electrónico:

Correo electrónico del consorcio:

Autorizo que se notifiquen al correo electrónico indicado las siguientes actuaciones:

1. Solicitud de la descripción a detalle de todos los elementos constitutivos de la oferta.

¹⁸ En los contratos periódicos de prestación de servicios, esta información será verificada por la Entidad en la página web del Ministerio de Trabajo y Promoción del Empleo en la sección consulta de empresas acreditadas en el REMYPE en el link <http://www2.trabajo.gob.pe/servicios-en-linea-2-2/> y se tendrá en consideración, en caso el consorcio ganador de la buena pro solicite la retención del diez por ciento (10%) del monto del contrato, en calidad de garantía de fiel cumplimiento, según lo señalado en el numeral 149.4 del artículo 149 y numeral 151.2 del artículo 151 del Reglamento. Asimismo, dicha información se tendrá en cuenta en caso de empate, conforme a lo previsto en el artículo 91 del Reglamento. Para dichos efectos, todos los integrantes del consorcio deben acreditar la condición de micro o pequeña empresa.

¹⁹ Ibídem.

2. Solicitud de reducción de la oferta económica.
3. Solicitud de subsanación de los requisitos para perfeccionar el contrato.
4. Solicitud para presentar los documentos para perfeccionar el contrato, según orden de prelación, de conformidad con lo previsto en el artículo 141 del Reglamento.
5. Respuesta a la solicitud de acceso al expediente de contratación.
6. Notificación de la orden de servicios²¹

Asimismo, me comprometo a remitir la confirmación de recepción, en el plazo máximo de dos (2) días hábiles de recibida la comunicación.

[CONSIGNAR CIUDAD Y FECHA]

.....
**Firma, Nombres y Apellidos del representante
común del consorcio**

Importante

La notificación dirigida a la dirección de correo electrónico consignada se entenderá válidamente efectuada cuando la Entidad reciba acuse de recepción.

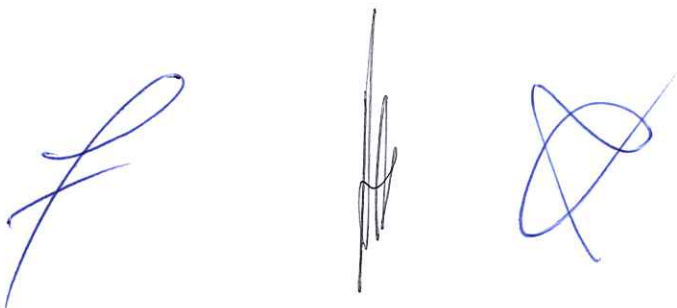

²¹ Cuando el monto del valor estimado del procedimiento o del ítem no supere los doscientos mil Soles (S/ 200,000.00), en caso se haya optado por perfeccionar el contrato con una orden de servicios.

ANEXO N° 2

DECLARACIÓN JURADA (ART. 52 DEL REGLAMENTO DE LA LEY DE CONTRATACIONES DEL ESTADO)

Señores
COMITÉ DE SELECCIÓN.
ADJUDICACIÓN SIMPLIFICADA N° 07-2024-EO-AC-1
Presente.-

Mediante el presente el suscrito, postor y/o Representante Legal de [CONSIGNAR EN CASO DE SER PERSONA JURÍDICA], declaro bajo juramento:

- i. No haber incurrido y me obligo a no incurrir en actos de corrupción, así como a respetar el principio de integridad.
- ii. No tener impedimento para postular en el procedimiento de selección ni para contratar con el Estado, conforme al artículo 11 de la Ley de Contrataciones del Estado.
- iii. Conocer las sanciones contenidas en la Ley de Contrataciones del Estado y su Reglamento, así como las disposiciones aplicables de la Ley N° 27444, Ley del Procedimiento Administrativo General.
- iv. Participar en el presente proceso de contratación en forma independiente sin mediar consulta, comunicación, acuerdo, arreglo o convenio con ningún proveedor; y, conocer las disposiciones del Decreto Legislativo N° 1034, Decreto Legislativo que aprueba la Ley de Represión de Conductas Anticompetitivas.
- v. Conocer, aceptar y someterme a las bases, condiciones y reglas del procedimiento de selección.
- vi. Ser responsable de la veracidad de los documentos e información que presento en el presente procedimiento de selección.
- vii. Comprometerme a mantener la oferta presentada durante el procedimiento de selección y a perfeccionar el contrato, en caso de resultar favorecido con la buena pro.

[CONSIGNAR CIUDAD Y FECHA]

.....
**Firma, Nombres y Apellidos del postor o
Representante legal, según corresponda**

Importante

En el caso de consorcios, cada integrante debe presentar esta declaración jurada, salvo que sea presentada por el representante común del consorcio.

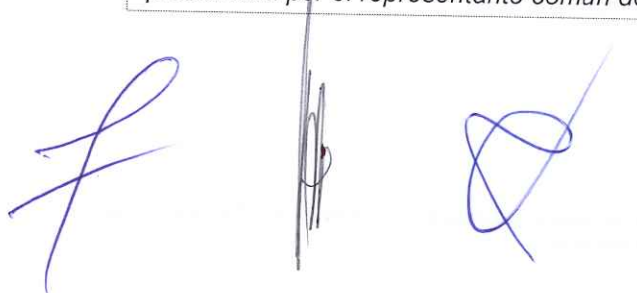

ANEXO N° 3

DECLARACIÓN JURADA DE CUMPLIMIENTO DE LOS TÉRMINOS DE REFERENCIA

Señores
COMITÉ DE SELECCIÓN.
ADJUDICACIÓN SIMPLIFICADA N° 07-2024-EO-AC-1
Presente.-

Es grato dirigirme a usted, para hacer de su conocimiento que luego de haber examinado las bases y demás documentos del procedimiento de la referencia y, conociendo todos los alcances y las condiciones detalladas en dichos documentos, el postor que suscribe ofrece el servicio de [CONSIGNAR EL OBJETO DE LA CONVOCATORIA], de conformidad con los Términos de Referencia que se indican en el numeral 3.1 del Capítulo III de la sección específica de las bases y los documentos del procedimiento.

[CONSIGNAR CIUDAD Y FECHA]

.....
**Firma, Nombres y Apellidos del postor o
Representante legal o común, según corresponda**



Importante

Adicionalmente, puede requerirse la presentación de documentación que acredite el cumplimiento de los términos de referencia, conforme a lo indicado en el acápite relacionado al contenido de las ofertas de la presente sección de las bases.

ANEXO N° 4

DECLARACIÓN JURADA DE PLAZO DE PRESTACIÓN DEL SERVICIO

Señores

COMITÉ DE SELECCIÓN.

ADJUDICACIÓN SIMPLIFICADA N° 07-2024-EO-AC-1

Presente.-

Mediante el presente, con pleno conocimiento de las condiciones que se exigen en las bases del procedimiento de la referencia, me comprometo a prestar el servicio objeto del presente procedimiento de selección en el plazo de [CONSIGNAR EL PLAZO OFERTADO].

[CONSIGNAR CIUDAD Y FECHA]

.....
**Firma, Nombres y Apellidos del postor o
Representante legal o común, según corresponda**

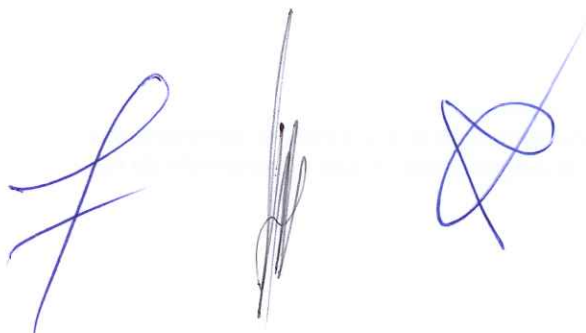

ANEXO N° 5

PROMESA DE CONSORCIO

(Sólo para el caso en que un consorcio se presente como postor)

Señores

COMITÉ DE SELECCIÓN.

ADJUDICACIÓN SIMPLIFICADA N° 07-2024-EO-AC-1

Presente.-

Los suscritos declaramos expresamente que hemos convenido en forma irrevocable, durante el lapso que dure el procedimiento de selección, para presentar una oferta conjunta a la **ADJUDICACIÓN SIMPLIFICADA N° [CONSIGNAR NOMENCLATURA DEL PROCEDIMIENTO]**

Asimismo, en caso de obtener la buena pro, nos comprometemos a formalizar el contrato de consorcio, de conformidad con lo establecido por el artículo 140 del Reglamento de la Ley de Contrataciones del Estado, bajo las siguientes condiciones:

a) Integrantes del consorcio

1. [NOMBRE, DENOMINACIÓN O RAZÓN SOCIAL DEL CONSORCIADO 1].
2. [NOMBRE, DENOMINACIÓN O RAZÓN SOCIAL DEL CONSORCIADO 2].

b) Designamos a [CONSIGNAR NOMBRES Y APELLIDOS DEL REPRESENTANTE COMÚN], identificado con [CONSIGNAR TIPO DE DOCUMENTO DE IDENTIDAD] N° [CONSIGNAR NÚMERO DE DOCUMENTO DE IDENTIDAD], como representante común del consorcio para efectos de participar en todos los actos referidos al procedimiento de selección, suscripción y ejecución del contrato correspondiente con [CONSIGNAR NOMBRE DE LA ENTIDAD].

Asimismo, declaramos que el representante común del consorcio no se encuentra impedido, inhabilitado ni suspendido para contratar con el Estado.

c) Fijamos nuestro domicilio legal común en [.....].

d) Las obligaciones que corresponden a cada uno de los integrantes del consorcio son las siguientes:

1. OBLIGACIONES DE [NOMBRE, DENOMINACIÓN O RAZÓN SOCIAL DEL CONSORCIADO 1] [%]²²

[DESCRIBIR LAS OBLIGACIONES DEL CONSORCIADO 1]

2. OBLIGACIONES DE [NOMBRE, DENOMINACIÓN O RAZÓN SOCIAL DEL CONSORCIADO 2] [%]²³

[DESCRIBIR LAS OBLIGACIONES DEL CONSORCIADO 2]

TOTAL OBLIGACIONES 100%²⁴

[CONSIGNAR CIUDAD Y FECHA]

²² Consignar únicamente el porcentaje total de las obligaciones, el cual debe ser expresado en número entero, sin decimales.

²³ Consignar únicamente el porcentaje total de las obligaciones, el cual debe ser expresado en número entero, sin decimales.

²⁴ Este porcentaje corresponde a la sumatoria de los porcentajes de las obligaciones de cada uno de los integrantes del consorcio.

.....
Consortiado 1
Nombres, apellidos y firma del Consortiado 1
o de su Representante Legal
Tipo y N° de Documento de Identidad

.....
Consortiado 2
Nombres, apellidos y firma del Consortiado 2
o de su Representante Legal
Tipo y N° de Documento de Identidad

Importante

De conformidad con el artículo 52 del Reglamento, las firmas de los integrantes del consorcio deben ser legalizadas.

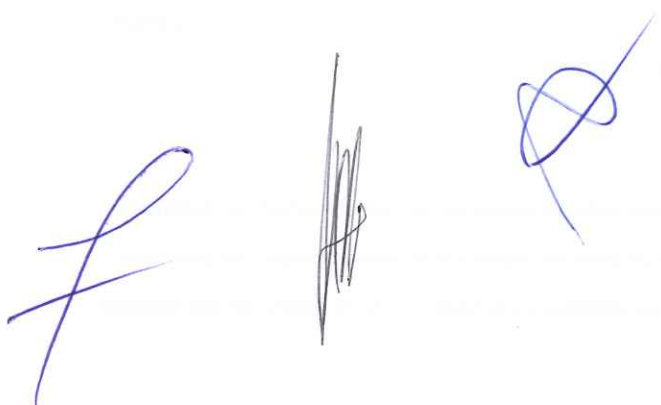

ANEXO N° 6

PRECIO DE LA OFERTA

Señores

COMITÉ DE SELECCIÓN.

ADJUDICACIÓN SIMPLIFICADA N° 07-2024-EO-AC-1

Presente.-

Es grato dirigirme a usted, para hacer de su conocimiento que, de acuerdo con las bases, mi oferta es la siguiente:

CONCEPTO	PRECIO TOTAL
TOTAL	

El precio de la oferta [CONSIGNAR LA MONEDA DE LA CONVOCATORIA] incluye todos los tributos, seguros, transporte, inspecciones, pruebas y, de ser el caso, los costos laborales conforme a la legislación vigente, así como cualquier otro concepto que pueda tener incidencia sobre el costo del servicio a contratar; excepto la de aquellos postores que gocen de alguna exoneración legal, no incluirán en el precio de su oferta los tributos respectivos.

[CONSIGNAR CIUDAD Y FECHA]

.....
**Firma, Nombres y Apellidos del postor o
Representante legal o común, según corresponda**

Importante

- El postor debe consignar el precio total de la oferta, sin perjuicio que, de resultar favorecido con la buena pro, presente el detalle de precios unitarios para el perfeccionamiento del contrato.
- En caso que el postor reduzca su oferta, según lo previsto en el artículo 68 del Reglamento, debe presentar nuevamente este Anexo.
- El postor que goce de alguna exoneración legal, debe indicar que su oferta no incluye el tributo materia de la exoneración, debiendo incluir el siguiente texto:
Mi oferta no incluye [CONSIGNAR EL TRIBUTO MATERIA DE LA EXONERACIÓN]."

ANEXO N° 7
DECLARACIÓN JURADA DE CUMPLIMIENTO DE CONDICIONES PARA LA
APLICACIÓN DE LA EXONERACIÓN DEL IGV

Señores
COMITÉ DE SELECCIÓN.
ADJUDICACIÓN SIMPLIFICADA N° 07-2024-EO-AC-1
Presente.-

Mediante el presente el suscrito, postor y/o Representante Legal de [CONSIGNAR EN CASO DE SER PERSONA JURÍDICA], declaro bajo juramento que gozo del beneficio de la exoneración del IGV previsto en la Ley N° 27037, Ley de Promoción de la Inversión en la Amazonía, dado que cumplo con las condiciones siguientes:

- 1.- Que el domicilio fiscal de la empresa²⁵ se encuentra ubicada en la Amazonía y coincide con el lugar establecido como sede central (donde tiene su administración y lleva su contabilidad);
- 2.- Que la empresa se encuentra inscrita en las Oficinas Registrales de la Amazonía (exigible en caso de personas jurídicas);
- 3.- Que, al menos el setenta por ciento (70%) de los activos fijos de la empresa se encuentran en la Amazonía; y
- 4.- Que la empresa no presta servicios fuera de la Amazonía.

[CONSIGNAR CIUDAD Y FECHA]

.....
Firma, Nombres y Apellidos del postor o
Representante legal, según corresponda

Importante

Quando se trate de consorcios, esta declaración jurada será presentada por cada uno de los integrantes del consorcio, salvo que se trate de consorcios con contabilidad independiente, en cuyo caso debe ser suscrita por el representante común, debiendo indicar su condición de consorcio con contabilidad independiente y el número de RUC del consorcio.

²⁵ En el artículo 1 del "Reglamento de las Disposiciones Tributarias contenidas en la Ley de Promoción de la Inversión en la Amazonía" se define como "empresa" a las "Personas naturales, sociedades conyugales, sucesiones indivisas y personas consideradas jurídicas por la Ley del Impuesto a la Renta, generadoras de rentas de tercera categoría, ubicadas en la Amazonía. Las sociedades conyugales son aquéllas que ejerzan la opción prevista en el Artículo 16 de la Ley del Impuesto a la Renta."

ANEXO N° 8

EXPERIENCIA DEL POSTOR EN LA ESPECIALIDAD

Señores
COMITÉ DE SELECCIÓN.
ADJUDICACIÓN SIMPLIFICADA N° 07-2024-EO-AC-1
Presente.-

Mediante el presente, el suscrito detalla la siguiente EXPERIENCIA EN LA ESPECIALIDAD:

N°	CLIENTE	OBJETO DEL CONTRATO	N° CONTRATO / O/S / COMPROBANTE DE PAGO	FECHA DEL CONTRATO O CP ²⁶	FECHA DE LA CONFORMIDAD DE SER EL CASO ²⁷	EXPERIENCIA PROVENIENTE ²⁸ DE:	MONEDA	IMPORTE ²⁹	TIPO DE CAMBIO VENTA ³⁰	MONTO FACTURADO ACUMULADO ³¹
1										
2										
3										
4										

²⁶ Se refiere a la fecha de suscripción del contrato, de la emisión de la Orden de Servicios o de cancelación del comprobante de pago, según corresponda.

²⁷ Únicamente, cuando la fecha del perfeccionamiento del contrato, sea previa a los ocho (8) años anteriores a la fecha de presentación de ofertas, caso en el cual el postor debe acreditar que la conformidad se emitió dentro de dicho período.

²⁸ Si el titular de la experiencia no es el postor, consignar si dicha experiencia corresponde a la matriz en caso que el postor sea sucursal, o fue transmitida por reorganización societaria, debiendo acompañar la documentación sustentatoria correspondiente. Al respecto, según la Opinión N° 216-2017/DTN "Considerando que la sociedad matriz y la sucursal constituyen la misma persona jurídica, la sucursal puede acreditar como suya la experiencia de su matriz". Del mismo modo, según lo previsto en la Opinión N° 010-2013/DTN, "... en una operación de reorganización societaria que comprende tanto una fusión como una escisión, la sociedad resultante podrá acreditar como suya la experiencia de la sociedad incorporada o absorbida, que se extingue producto de la fusión; asimismo, si en virtud de la escisión se transfiere un bloque patrimonial consistente en una línea de negocio completa, la sociedad resultante podrá acreditar como suya la experiencia de la sociedad escindida, correspondiente a la línea de negocio transmitida. De esta manera, la sociedad resultante podrá emplear la experiencia transmitida, como consecuencia de la reorganización societaria antes descrita, en los futuros procesos de selección en los que participe".

²⁹ Se refiere al monto del contrato ejecutado incluido adicionales y reducciones, de ser el caso.

³⁰ El tipo de cambio venta debe corresponder al publicado por la SBS correspondiente a la fecha de suscripción del contrato, de la emisión de la Orden de Servicios o de cancelación del comprobante de pago, según corresponda.

³¹ Consignar en la moneda establecida en las bases.

N°	CLIENTE	OBJETO DEL CONTRATO	N° CONTRATO / O/S / COMPROBANTE DE PAGO	FECHA DEL CONTRATO O CP ²⁶	FECHA DE LA CONFORMIDAD DE SER EL CASO ²⁷	EXPERIENCIA PROVENIENTE ²⁸ DE:	MONEDA	IMPORTE ²⁹	TIPO DE CAMBIO VENTA ³⁰	MONTO FACTURADO ACUMULADO ³¹
5										
6										
7										
8										
9										
10										
...										
20										
TOTAL										

[CONSIGNAR CIUDAD Y FECHA]

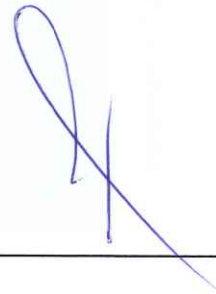



.....
Firma, Nombres y Apellidos del postor o
Representante legal o común, según corresponda



ANEXO N° 9

**DECLARACIÓN JURADA
(NUMERAL 49.4 DEL ARTÍCULO 49 DEL REGLAMENTO)**

Señores
COMITÉ DE SELECCIÓN.
ADJUDICACIÓN SIMPLIFICADA N° 07-2024-EO-AC-1
Presente.-

Mediante el presente el suscrito, postor y/o Representante Legal de [CONSIGNAR EN CASO DE SER PERSONA JURÍDICA], declaro que la experiencia que acredito de la empresa [CONSIGNAR LA DENOMINACIÓN DE LA PERSONA JURÍDICA] como consecuencia de una reorganización societaria, no se encuentra en el supuesto establecido en el numeral 49.4 del artículo 49 del Reglamento.

[CONSIGNAR CIUDAD Y FECHA]

.....
**Firma, Nombres y Apellidos del postor o
Representante legal, según corresponda**

Importante

A efectos de cautelar la veracidad de esta declaración, el postor puede verificar la información de la Relación de Proveedores Sancionados por el Tribunal de Contrataciones del Estado con Sanción Vigente en <http://portal.osce.gob.pe/rnp/content/relación-de-proveedores-sancionados>. También le asiste dicha facultad al órgano encargado de las contrataciones o al órgano de la Entidad al que se le haya asignado la función de verificación de la oferta presentada por el postor ganador de la buena pro.

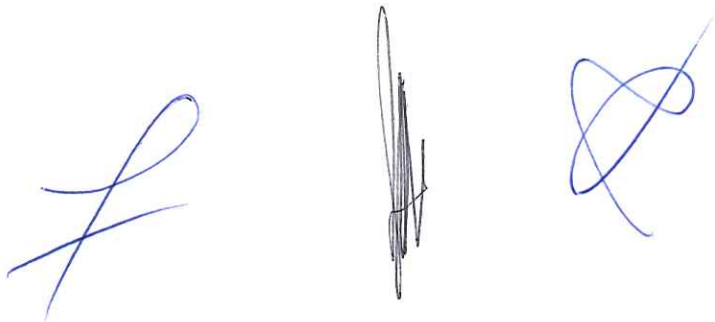

ANEXO N° 11

SOLICITUD DE BONIFICACIÓN DEL CINCO POR CIENTO (5%) POR TENER LA CONDICIÓN DE MICRO Y PEQUEÑA EMPRESA

Señores

COMITÉ DE SELECCIÓN.

ADJUDICACIÓN SIMPLIFICADA N° 07-2024-EO-AC-1

Presente.-

Mediante el presente el suscrito, postor y/o Representante legal de [CONSIGNAR EN CASO DE SER PERSONA JURÍDICA], solicito la asignación de la bonificación del cinco por ciento (5%) sobre el puntaje total obtenido, debido a que mi representada cuenta con la condición de micro y pequeña empresa.

[CONSIGNAR CIUDAD Y FECHA]

.....
**Firma, Nombres y Apellidos del postor o
Representante legal o común, según corresponda**

Importante

- Para asignar la bonificación, el órgano encargado de las contrataciones o comité de selección, según corresponda, verifica la página web del Ministerio de Trabajo y Promoción del Empleo en la sección consulta de empresas acreditadas en el REMYPE en el link <http://www2.trabajo.gob.pe/servicios-en-linea-2-2/>.
- Para que un consorcio pueda acceder a la bonificación, cada uno de sus integrantes debe cumplir con la condición de micro y pequeña empresa.

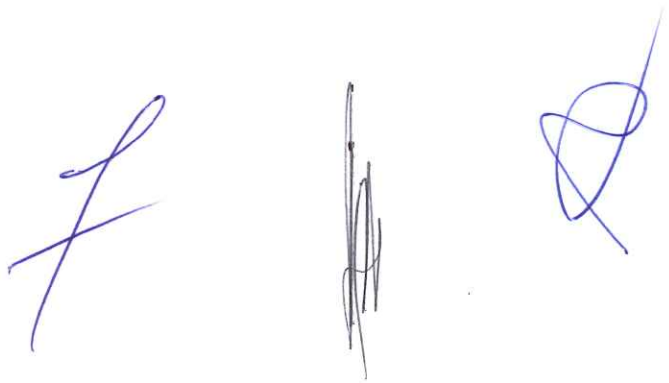

ANEXO N° 12

AUTORIZACIÓN DE NOTIFICACIÓN DE LA DECISIÓN DE LA ENTIDAD SOBRE LA SOLICITUD DE AMPLIACIÓN DE PLAZO MEDIANTE MEDIOS ELECTRÓNICOS DE COMUNICACIÓN

(DOCUMENTO A PRESENTAR EN EL PERFECCIONAMIENTO DEL CONTRATO)

Señores
COMITÉ DE SELECCIÓN.
ADJUDICACIÓN SIMPLIFICADA N° 27-2023-EO-AC-1.
Presente.-

El que se suscribe, [.....], postor adjudicado y/o Representante Legal de [CONSIGNAR EN CASO DE SER PERSONA JURÍDICA], identificado con [CONSIGNAR TIPO DE DOCUMENTO DE IDENTIDAD] N° [CONSIGNAR NÚMERO DE DOCUMENTO DE IDENTIDAD], autorizo que durante la ejecución del contrato se me notifique al correo electrónico [INDICAR EL CORREO ELECTRÓNICO] lo siguiente:

✓ Notificación de la decisión de la Entidad respecto a la solicitud de ampliación de plazo.

[CONSIGNAR CIUDAD Y FECHA]

.....
**Firma, Nombres y Apellidos del postor o
Representante legal o común, según corresponda**

Importante

La notificación de la decisión de la Entidad respecto a la solicitud de ampliación de plazo se efectúa por medios electrónicos de comunicación, siempre que se cuente con la autorización correspondiente y sea posible obtener un acuse de recibo a través del mecanismo utilizado.

