

BASES ESTÁNDAR DE ADJUDICACIÓN SIMPLIFICADA PARA LA CONTRATACIÓN DE LA EJECUCIÓN DE OBRAS

Aprobado mediante Directiva N°001-2019-OSCE/CD



SUB DIRECCIÓN DE NORMATIVIDAD – DIRECCIÓN TÉCNICO NORMATIVA
ORGANISMO SUPERVISOR DE LAS CONTRATACIONES DEL ESTADO - OSCE

SIMBOLOGÍA UTILIZADA:

N°	Símbolo	Descripción
1	[ABC] / [.....]	La información solicitada dentro de los corchetes sombreados debe ser completada por la Entidad durante la elaboración de las bases.
2	[ABC] / [.....]	Es una indicación, o información que deberá ser completada por la Entidad con posterioridad al otorgamiento de la buena pro para el caso específico de la elaboración de la PROFORMA DEL CONTRATO; o por los proveedores, en el caso de los ANEXOS de la oferta.
3	<div>Importante</div> <ul style="list-style-type: none"> • Abc 	Se refiere a consideraciones importantes a tener en cuenta por el órgano encargado de las contrataciones o comité de selección, según corresponda, y por los proveedores.
4	<div>Advertencia</div> <ul style="list-style-type: none"> • Abc 	Se refiere a advertencias a tener en cuenta por el órgano encargado de las contrataciones o comité de selección, según corresponda, y por los proveedores.
5	<div>Importante para la Entidad</div> <ul style="list-style-type: none"> • Xyz 	Se refiere a consideraciones importantes a tener en cuenta por el órgano encargado de las contrataciones o comité de selección, según corresponda, y deben ser eliminadas una vez culminada la elaboración de las bases.

CARACTERÍSTICAS DEL DOCUMENTO:

Las bases estándar deben ser elaboradas en formato WORD, y deben tener las siguientes características:

N°	Características	Parámetros
1	Márgenes	Superior : 2.5 cm Inferior: 2.5 cm Izquierda: 2.5 cm Derecha: 2.5 cm
2	Fuente	Arial
3	Estilo de Fuente	Normal: Para el contenido en general Cursiva: Para el encabezado y pie de página Para las Consideraciones importantes (Ítem 3 del cuadro anterior)
4	Color de Fuente	Automático: Para el contenido en general Azul : Para las Consideraciones importantes (Ítem 3 del cuadro anterior)
5	Tamaño de Letra	16 : Para las dos primeras hojas de las Secciones General y Específica 11 : Para el nombre de los Capítulos. 10 : Para el cuerpo del documento en general 9 : Para el encabezado y pie de página Para el contenido de los cuadros, pudiendo variar, según la necesidad 8 : Para las Notas al pie
6	Alineación	Justificada: Para el contenido en general y notas al pie. Centrada : Para la primera página, los títulos de las Secciones y nombres de los Capítulos)
7	Interlineado	Sencillo
8	Espaciado	Anterior : 0 Posterior : 0
9	Subrayado	Para los nombres de las Secciones y para resaltar o hacer hincapié en algún concepto

INSTRUCCIONES DE USO:

- Una vez registrada la información solicitada dentro de los corchetes sombreados en gris, el texto deberá quedar en letra tamaño 10, con estilo normal, sin formato de negrita y sin sombread.
- La nota **IMPORTANTE** no puede ser modificada ni eliminada en la Sección General. En el caso de la Sección Específica debe seguirse la instrucción que se indica en dicha nota.

Elaboradas en enero de 2019

Modificadas en marzo 2019, junio 2019, diciembre 2019, julio 2020, julio y diciembre de 2021, setiembre y octubre 2022

BASES ESTÁNDAR DE ADJUDICACIÓN SIMPLIFICADA PARA LA CONTRATACIÓN DE LA EJECUCIÓN DE OBRAS¹

ADJUDICACIÓN SIMPLIFICADA N°003-2024-MDZ/CS PRIMERA CONVOCATORIA

CONTRATACIÓN DE LA EJECUCIÓN DE LA OBRA

**REPARACIÓN DE PUENTE; EN EL(LA) CAMINO VECINAL
EMP SM102 - POLOPONTA (PUENTE NIEVES) EN EL RIO
NIEVES DISTRITO DE ZAPATERO, PROVINCIA LAMAS,
DEPARTAMENTO SAN MARTIN**

INTEGRADAS

¹ Estas bases se utilizarán para la contratación de la ejecución de obras. Para tal efecto, se deberá tener en cuenta la siguiente definición:

Obra: Construcción, reconstrucción, rehabilitación, remodelación, mejoramiento, demolición, renovación, ampliación y habilitación de bienes inmuebles, tales como edificaciones, estructuras, excavaciones, perforaciones, carreteras, puentes, entre otros, que requieren dirección técnica, expediente técnico, mano de obra, materiales y/o equipos.

DEBER DE COLABORACIÓN

La Entidad y todo proveedor que se someta a las presentes Bases, sea como participante, postor y/o contratista, deben conducir su actuación conforme a los principios previstos en la Ley de Contrataciones del Estado.

En este contexto, se encuentran obligados a prestar su colaboración al OSCE y a la Secretaría Técnica de la Comisión de Defensa de la Libre Competencia del INDECOPI, en todo momento según corresponda a sus competencias, a fin de comunicar presuntos casos de fraude, colusión y corrupción por parte de los funcionarios y servidores de la Entidad, así como los proveedores y demás actores que participan en el proceso de contratación.

De igual forma, deben poner en conocimiento del OSCE y a la Secretaría Técnica de la Comisión de Defensa de la Libre Competencia del INDECOPI los indicios de conductas anticompetitivas que se presenten durante el proceso de contratación, en los términos del Decreto Legislativo N° 1034, "Ley de Represión de Conductas Anticompetitivas", o norma que la sustituya, así como las demás normas de la materia.

La Entidad y todo proveedor que se someta a las presentes Bases, sea como participante, postor y/o contratista del proceso de contratación deben permitir al OSCE o a la Secretaría Técnica de la Comisión de Defensa de la Libre Competencia del INDECOPI el acceso a la información referida a las contrataciones del Estado que sea requerida, prestar testimonio o absolución de posiciones que se requieran, entre otras formas de colaboración.

SECCIÓN GENERAL

DISPOSICIONES COMUNES DEL PROCEDIMIENTO DE SELECCIÓN

(ESTA SECCIÓN NO DEBE SER MODIFICADA EN NINGÚN EXTREMO, BAJO SANCIÓN DE NULIDAD)

CAPÍTULO I ETAPAS DEL PROCEDIMIENTO DE SELECCIÓN

1.1. REFERENCIAS

Cuando en el presente documento se mencione la palabra Ley, se entiende que se está haciendo referencia a la Ley N° 30225, Ley de Contrataciones del Estado, y cuando se mencione la palabra Reglamento, se entiende que se está haciendo referencia al Reglamento de la Ley de Contrataciones del Estado aprobado por Decreto Supremo N° 344-2018-EF.

Las referidas normas incluyen sus respectivas modificaciones, de ser el caso.

1.2. CONVOCATORIA

Se realiza a través de su publicación en el SEACE de conformidad con lo señalado en el artículo 54 del Reglamento, en la fecha señalada en el calendario del procedimiento de selección, debiendo adjuntar las bases.

1.3. REGISTRO DE PARTICIPANTES

El registro de participantes se realiza conforme al artículo 55 del Reglamento. En el caso de un consorcio, basta que se registre uno (1) de sus integrantes.

Importante

- *Para registrarse como participante en un procedimiento de selección convocado por las Entidades del Estado Peruano, es necesario que los proveedores cuenten con inscripción vigente y estar habilitados ante el Registro Nacional de Proveedores (RNP) que administra el Organismo Supervisor de las Contrataciones del Estado (OSCE). Para obtener mayor información, se puede ingresar a la siguiente dirección electrónica: www.rnp.gob.pe.*
- *Los proveedores que deseen registrar su participación deben ingresar al SEACE utilizando su Certificado SEACE (usuario y contraseña). Asimismo, deben observar las instrucciones señaladas en el documento de orientación "Guía para el registro de participantes electrónico" publicado en <https://www2.seace.gob.pe/>.*
- *En caso los proveedores no cuenten con inscripción vigente en el RNP y/o se encuentren inhabilitados o suspendidos para ser participantes, postores y/o contratistas, el SEACE restringirá su registro, quedando a potestad de estos intentar nuevamente registrar su participación en el procedimiento de selección en cualquier otro momento, dentro del plazo establecido para dicha etapa, siempre que haya obtenido la vigencia de su inscripción o quedado sin efecto la sanción que le impuso el Tribunal de Contrataciones del Estado.*

1.4. FORMULACIÓN DE CONSULTAS Y OBSERVACIONES A LAS BASES

La formulación de consultas y observaciones a las bases se efectúa de conformidad con lo establecido en los numerales 72.1 y 72.2 del artículo 72 del Reglamento, así como el literal a) del artículo 89 del Reglamento.

Importante

No pueden formularse consultas ni observaciones respecto del contenido de una ficha de homologación aprobada. Las consultas y observaciones que se formulen sobre el particular, se tienen como no presentadas.

1.5. ABSOLUCIÓN DE CONSULTAS, OBSERVACIONES E INTEGRACIÓN DE BASES

La absolución de consultas, observaciones e integración de las bases se realizan conforme a las disposiciones previstas en el numeral 72.4 y el literal a) del artículo 89 del Reglamento.

Importante

- *No se absolverán consultas y observaciones a las bases que se presenten en forma física.*
- *Cuando exista divergencia entre lo indicado en el pliego de absolución de consultas y observaciones y la integración de bases, prevalece lo absuelto en el referido pliego; sin perjuicio, del deslinde de responsabilidades correspondiente.*

1.6. FORMA DE PRESENTACIÓN DE OFERTAS

Las ofertas se presentan conforme lo establecido en el artículo 59 y en el artículo 90 del Reglamento.

Las declaraciones juradas, formatos o formularios previstos en las bases que conforman la oferta deben estar debidamente firmados por el postor (firma manuscrita o digital, según la Ley N° 27269, Ley de Firmas y Certificados Digitales²). Los demás documentos deben ser visados por el postor. En el caso de persona jurídica, por su representante legal, apoderado o mandatario designado para dicho fin y, en el caso de persona natural, por este o su apoderado. No se acepta el pegado de la imagen de una firma o visto. Las ofertas se presentan foliadas.

Importante

- *Los formularios electrónicos que se encuentran en el SEACE y que los proveedores deben llenar para presentar sus ofertas, tienen carácter de declaración jurada.*
- *En caso la información contenida en los documentos escaneados que conforman la oferta no coincida con lo declarado a través del SEACE, prevalece la información declarada en los documentos escaneados.*
- *No se tomarán en cuenta las ofertas que se presenten en físico a la Entidad.*

1.7. PRESENTACIÓN Y APERTURA DE OFERTAS

El participante presentará su oferta de manera electrónica a través del SEACE, desde las 00:01 horas hasta las 23:59 horas del día establecido para el efecto en el cronograma del procedimiento; adjuntando el archivo digitalizado que contenga los documentos que conforman la oferta de acuerdo a lo requerido en las bases.

El participante debe verificar antes de su envío, bajo su responsabilidad, que el archivo pueda ser descargado y su contenido sea legible.

Importante

Los integrantes de un consorcio no pueden presentar ofertas individuales ni conformar más de un consorcio en un procedimiento de selección, o en un determinado ítem cuando se trate de procedimientos de selección según relación de ítems.

En la apertura electrónica de la oferta, el órgano encargado de las contrataciones o comité de selección, según corresponda, verifica la presentación de lo exigido en la sección específica de

² Para mayor información sobre la normativa de firmas y certificados digitales ingresar a: <https://www.indecopi.gob.pe/web/firmas-digitales/firmar-y-certificados-digitales>

las bases de conformidad con el numeral 73.2 del artículo 73 del Reglamento. De no cumplir con lo requerido, la oferta se considera no admitida.

Asimismo, el órgano encargado de las contrataciones o comité de selección, según corresponda, declara no admitidas las ofertas que se encuentran por debajo del noventa por ciento (90%) del valor referencial o que excedan en más del diez por ciento (10%) del valor referencial.

1.8. EVALUACIÓN DE LAS OFERTAS

La evaluación consiste en la aplicación de los factores de evaluación previstos en el Capítulo IV de la sección específica de las bases a las ofertas admitidas, con el objeto de determinar la oferta con el mejor puntaje y el orden de prelación de las ofertas.

Para determinar la oferta con el mejor puntaje, se toma en cuenta lo indicado en el numeral 74.2 del artículo 74 del Reglamento.

En el supuesto de que dos (2) o más ofertas empaten, la determinación del orden de prelación de las ofertas empatadas se efectúa siguiendo estrictamente el orden establecido en el numeral 91.1 del artículo 91 del Reglamento.

El desempate mediante sorteo se realiza de manera electrónica a través del SEACE.

Importante

En el caso de contratación de obras que se ejecuten fuera de la provincia de Lima y Callao, cuyo valor referencial no supere los novecientos mil Soles (S/ 900,000.00), a solicitud del postor se asigna una bonificación equivalente al diez por ciento (10%) sobre el puntaje total obtenido por los postores con domicilio en la provincia donde se ejecuta la obra, o en las provincias colindantes, sean o no pertenecientes al mismo departamento o región. El domicilio es el consignado en la constancia de inscripción ante el RNP³. Lo mismo aplica en el caso de procedimientos de selección por relación de ítems, cuando algún ítem no supera el monto señalado anteriormente.

1.9. CALIFICACIÓN DE OFERTAS

Luego de culminada la evaluación, el órgano encargado de las contrataciones o comité de selección, según corresponda califica a los postores que obtuvieron el primer, segundo, tercer y cuarto lugar, según el orden de prelación, verificando que cumplan con los requisitos de calificación detallados en el numeral 3.2 del Capítulo III de la sección específica de las bases. La oferta del postor que no cumpla con los requisitos de calificación es descalificada.

Si alguno de los cuatro (4) postores no cumple con los requisitos de calificación, se aplica lo establecido en los numerales 75.2 y 75.3 del artículo 75 del Reglamento.

1.10. SUBSANACIÓN DE LAS OFERTAS

La subsanación de las ofertas se sujeta a lo establecido en el artículo 60 del Reglamento. La corrección aritmética a la que hace referencia el numeral 60.4 de dicho artículo procede para la ejecución de obras a suma alzada.

El plazo que se otorgue para la subsanación no puede ser inferior a un (1) día hábil.

La solicitud de subsanación se realiza de manera electrónica a través del SEACE y será remitida al correo electrónico consignado por el postor al momento de realizar su inscripción en el RNP, siendo su responsabilidad el permanente seguimiento de las notificaciones a dicho

³ La constancia de inscripción electrónica se visualizará en el portal web del Registro Nacional de Proveedores: www.rnp.gob.pe

correo. La notificación de la solicitud se entiende efectuada el día de su envío al correo electrónico.

La presentación de las subsanaciones se realiza a través del SEACE. No se tomará en cuenta la subsanación que se presente en físico a la Entidad.

1.11. RECHAZO DE LAS OFERTAS

Previo al otorgamiento de la buena pro, el comité de selección revisa las ofertas económicas que cumplen los requisitos de calificación, de conformidad con lo establecido para el rechazo de ofertas, previsto en el artículo 68 del Reglamento, de ser el caso.

De rechazarse alguna de las ofertas calificadas, el órgano encargado de las contrataciones o comité de selección, según corresponda, revisa el cumplimiento de los requisitos de calificación de los postores que siguen en el orden de prelación, en caso las hubiere.

1.12. OTORGAMIENTO DE LA BUENA PRO

Definida la oferta ganadora, el órgano encargado de las contrataciones o comité de selección, según corresponda, otorga la buena pro, mediante su publicación en el SEACE, incluyendo el cuadro comparativo y las actas debidamente motivadas de los resultados de la admisión, no admisión, evaluación, calificación, descalificación, rechazo y el otorgamiento de la buena pro.

1.13. CONSENTIMIENTO DE LA BUENA PRO

Cuando se hayan presentado dos (2) o más ofertas, el consentimiento de la buena pro se produce a los cinco (5) días hábiles siguientes de la notificación de su otorgamiento, sin que los postores hayan ejercido el derecho de interponer el recurso de apelación.

En caso que se haya presentado una sola oferta, el consentimiento de la buena pro se produce el mismo día de la notificación de su otorgamiento.

El consentimiento del otorgamiento de la buena pro se publica en el SEACE al día hábil siguiente de producido.

Importante

Una vez consentido el otorgamiento de la buena pro, el órgano encargado de las contrataciones o el órgano de la Entidad al que se haya asignado tal función realiza la verificación de la oferta presentada por el postor ganador de la buena pro conforme lo establecido en el numeral 64.6 del artículo 64 del Reglamento.

CAPÍTULO II SOLUCIÓN DE CONTROVERSIAS DURANTE EL PROCEDIMIENTO DE SELECCIÓN

2.1. RECURSO DE APELACIÓN

A través del recurso de apelación se pueden impugnar los actos dictados durante el desarrollo del procedimiento de selección hasta antes del perfeccionamiento del contrato.

El recurso de apelación se presenta ante la Entidad convocante, y es conocido y resuelto por su Titular, cuando el valor referencial sea igual o menor a cincuenta (50) UIT. Cuando el valor referencial sea mayor a dicho monto, el recurso de apelación se presenta ante y es resuelto por el Tribunal de Contrataciones del Estado.

En los procedimientos de selección según relación de ítems, el valor referencial total del procedimiento determina ante quién se presenta el recurso de apelación.

Los actos que declaren la nulidad de oficio, la cancelación del procedimiento de selección y otros actos emitidos por el Titular de la Entidad que afecten la continuidad de este, se impugnan ante el Tribunal de Contrataciones del Estado.

Importante

- *Una vez otorgada la buena pro, el órgano encargado de las contrataciones o comité de selección, según corresponda, está en la obligación de permitir el acceso de los participantes y postores al expediente de contratación, salvo la información calificada como secreta, confidencial o reservada por la normativa de la materia, a más tardar dentro del día siguiente de haberse solicitado por escrito.*

Luego de otorgada la buena pro no se da a conocer las ofertas cuyos requisitos de calificación no fueron analizados y revisados por el órgano encargado de las contrataciones o comité de selección, según corresponda.

- *A efectos de recoger la información de su interés, los postores pueden valerse de distintos medios, tales como: (i) la lectura y/o toma de apuntes, (ii) la captura y almacenamiento de imágenes, e incluso (iii) pueden solicitar copia de la documentación obrante en el expediente, siendo que, en este último caso, la Entidad deberá entregar dicha documentación en el menor tiempo posible, previo pago por tal concepto.*
- *El recurso de apelación se presenta ante la Mesa de Partes del Tribunal o ante las oficinas desconcentradas del OSCE o en la Unidad de Trámite Documentario de la Entidad, según corresponda.*

2.2. PLAZOS DE INTERPOSICIÓN DEL RECURSO DE APELACIÓN

La apelación contra el otorgamiento de la buena pro o contra los actos dictados con anterioridad a ella se interpone dentro de los cinco (5) días hábiles siguientes de haberse notificado el otorgamiento de la buena pro.

La apelación contra los actos dictados con posterioridad al otorgamiento de la buena pro, contra la declaración de nulidad, cancelación y declaratoria de desierto del procedimiento, se interpone dentro de los cinco (5) días hábiles siguientes de haberse tomado conocimiento del acto que se desea impugnar.

CAPÍTULO III DEL CONTRATO

3.1. PERFECCIONAMIENTO DEL CONTRATO

Los plazos y el procedimiento para perfeccionar el contrato se realiza conforme a lo indicado en el artículo 141 del Reglamento.

Para perfeccionar el contrato, el postor ganador de la buena pro debe presentar los documentos señalados en los artículos 139 y 175 del Reglamento, así como los previstos en la sección específica de las bases.

3.2. GARANTÍAS

Las garantías que deben otorgar los postores y/o contratistas, según corresponda, son las de fiel cumplimiento del contrato y por los adelantos.

3.2.1. GARANTÍA DE FIEL CUMPLIMIENTO

Como requisito indispensable para perfeccionar el contrato, el postor ganador debe entregar a la Entidad la garantía de fiel cumplimiento del mismo por una suma equivalente al diez por ciento (10%) del monto del contrato original. Esta se mantiene vigente hasta el consentimiento de la liquidación final.

Importante

En los contratos de ejecución de obras que celebren las Entidades con las micro y pequeñas empresas, estas últimas pueden otorgar como garantía de fiel cumplimiento el diez por ciento (10%) del monto del contrato original, porcentaje que es retenido por la Entidad durante la primera mitad del número total de pagos a realizarse, de forma prorrateada en cada pago, con cargo a ser devuelto a la finalización del mismo, conforme lo establece el artículo 149 del Reglamento, siempre que:

- a) El procedimiento de selección original del cual derive el contrato a suscribirse sea una Adjudicación Simplificada.*
- b) El plazo de ejecución de la obra sea igual o mayor a sesenta (60) días calendario; y,*
- c) El pago a favor del contratista considere, al menos, dos (2) valorizaciones periódicas, en función del avance de obra.*

3.2.2. GARANTÍA DE FIEL CUMPLIMIENTO POR PRESTACIONES ACCESORIAS

En las contrataciones que conllevan la ejecución de prestaciones accesorias, tales como mantenimiento, reparación o actividades afines, se otorga una garantía adicional por una suma equivalente al diez por ciento (10%) del monto del contrato de la prestación accesorio, la misma que debe ser renovada periódicamente hasta el cumplimiento total de las obligaciones garantizadas.

3.2.3. GARANTÍA POR ADELANTO

En caso se haya previsto en la sección específica de las bases la entrega de adelantos, el contratista debe presentar una garantía emitida por idéntico monto conforme a lo estipulado en el artículo 153 del Reglamento.

3.3. REQUISITOS DE LAS GARANTÍAS

Las garantías que se presenten deben ser incondicionales, solidarias, irrevocables y de

realización automática en el país, al solo requerimiento de la Entidad. Asimismo, deben ser emitidas por empresas que se encuentren bajo la supervisión directa de la Superintendencia de Banca, Seguros y Administradoras Privadas de Fondos de Pensiones, y que cuenten con clasificación de riesgo B o superior. Asimismo, deben estar autorizadas para emitir garantías; o estar consideradas en la última lista de bancos extranjeros de primera categoría que periódicamente publica el Banco Central de Reserva del Perú.

Importante

Corresponde a la Entidad verificar que las garantías presentadas por el postor ganador de la buena pro y/o contratista cumplan con los requisitos y condiciones necesarios para su aceptación y eventual ejecución; sin perjuicio de la determinación de las responsabilidades funcionales que correspondan.

Advertencia

Los funcionarios de las Entidades no deben aceptar garantías emitidas bajo condiciones distintas a las establecidas en el presente numeral, debiendo tener en cuenta lo siguiente:

- 1. La clasificadora de riesgo que asigna la clasificación a la empresa que emite la garantía debe encontrarse listada en el portal web de la SBS (<http://www.sbs.gob.pe/sistema-financiero/clasificadoras-de-riesgo>).*
- 2. Se debe identificar en la página web de la clasificadora de riesgo respectiva, cuál es la clasificación vigente de la empresa que emite la garantía, considerando la vigencia a la fecha de emisión de la garantía.*
- 3. Para fines de lo establecido en el artículo 148 del Reglamento, la clasificación de riesgo B, incluye las clasificaciones B+ y B.*
- 4. Si la empresa que otorga la garantía cuenta con más de una clasificación de riesgo emitida por distintas empresas listadas en el portal web de la SBS, bastará que en una de ellas cumpla con la clasificación mínima establecida en el Reglamento.*

En caso exista alguna duda sobre la clasificación de riesgo asignada a la empresa emisora de la garantía, se deberá consultar a la clasificadora de riesgos respectiva.

De otro lado, además de cumplir con el requisito referido a la clasificación de riesgo, a efectos de verificar si la empresa emisora se encuentra autorizada por la SBS para emitir garantías, debe revisarse el portal web de dicha Entidad (<http://www.sbs.gob.pe/sistema-financiero/relacion-de-empresas-que-se-encuentran-autorizadas-a-emitar-cartas-fianza>).

Los funcionarios competentes deben verificar la autenticidad de la garantía a través de los mecanismos establecidos (consulta web, teléfono u otros) por la empresa emisora.

3.4. EJECUCIÓN DE GARANTÍAS

La Entidad puede solicitar la ejecución de las garantías conforme a los supuestos contemplados en el artículo 155 del Reglamento.

3.5. ADELANTOS

La Entidad puede establecer la entrega de adelantos directos y adelantos para materiales e insumos, y en el caso de contratos bajo la modalidad llave en mano, para equipamiento y mobiliario, de conformidad con el artículo 180 del Reglamento, siempre que ello haya sido previsto en la sección específica de las bases.

3.6. VALORIZACIONES

Las valorizaciones son la cuantificación económica de un avance físico en la ejecución de la obra, realizada en un período determinado, tienen el carácter de pagos a cuenta y son elaboradas

el último día de cada período previsto en la sección específica de las bases, por el inspector o supervisor, según corresponda y el contratista.

En caso se haya suscrito contrato con un consorcio, el pago de las valorizaciones se realizará a quien se indique en el contrato de consorcio.

Advertencia

En caso de retraso en los pagos a cuenta o pago final por parte de la Entidad, salvo que se deba a caso fortuito o fuerza mayor, esta reconoce al contratista los intereses legales correspondientes, de conformidad con el artículo 39 de la Ley y los artículos 1244, 1245 y 1246 del Código Civil, debiendo repetir contra los responsables de la demora injustificada.

3.7. REAJUSTES

Los reajustes se calculan conforme lo indicado en el numeral 38.3 del artículo 38 y el artículo 195 del Reglamento.

Importante

Tanto la elaboración como la aplicación de las fórmulas polinómicas se sujetan a lo dispuesto en el Decreto Supremo N° 011-79-VC y sus modificatorias, ampliatorias y complementarias.

3.8. PENALIDADES

3.8.1. PENALIDAD POR MORA EN LA EJECUCIÓN DE LA PRESTACIÓN

En caso de retraso injustificado del contratista en la ejecución de las prestaciones objeto del contrato, la Entidad le aplica automáticamente una penalidad por mora por cada día de atraso, de conformidad con el artículo 162 del Reglamento.

3.8.2. OTRAS PENALIDADES

La Entidad puede establecer penalidades distintas a la mencionada en el numeral precedente, según lo previsto en el artículo 163 del Reglamento y lo indicado en la sección específica de las bases.

Estos dos tipos de penalidades se calculan en forma independiente y pueden alcanzar cada una un monto máximo equivalente al diez por ciento (10%) del monto del contrato vigente, o de ser el caso, del ítem que debió ejecutarse.

3.9. INCUMPLIMIENTO DEL CONTRATO

Las causales para la resolución del contrato, serán aplicadas de conformidad con el artículo 36 de la Ley y 164 del Reglamento.

3.10. DISPOSICIONES FINALES

Todos los demás aspectos del presente procedimiento no contemplados en las bases se regirán supletoriamente por la Ley y su Reglamento, así como por las disposiciones legales vigentes.

SECCIÓN ESPECÍFICA

CONDICIONES ESPECIALES DEL PROCEDIMIENTO DE SELECCIÓN

(EN ESTA SECCIÓN LA ENTIDAD DEBERÁ COMPLETAR LA INFORMACIÓN EXIGIDA, DE ACUERDO A LAS INSTRUCCIONES INDICADAS)

CAPÍTULO I GENERALIDADES

1.1. ENTIDAD CONVOCANTE

Nombre : MUNICIPALIDAD DISTRITAL DE ZAPATERO
RUC N° : 20201975361
Domicilio legal : Pza. San Martin S/N – Zapatero – Lamas – San Martín
Teléfono: : -
Correo electrónico: : mdzapatero.2023@gmail.com

1.2. OBJETO DE LA CONVOCATORIA

El presente procedimiento de selección tiene por objeto la contratación de la ejecución de la obra: REPARACIÓN DE PUENTE; EN EL(LA) CAMINO VECINAL EMP SM102 - POLOPONTA (PUENTE NIEVES) EN EL RIO NIEVES DISTRITO DE ZAPATERO, PROVINCIA LAMAS, DEPARTAMENTO SAN MARTIN

1.3. VALOR REFERENCIAL⁴

El valor referencial asciende a **Un millón cuatrocientos sesenta y nueve mil ciento cuarenta y siete con 00/100 Soles (S/ 1,469,147.00)**, incluidos los impuestos de Ley y cualquier otro concepto que incida en el costo total de la ejecución de la obra. El valor referencial ha sido calculado al mes de setiembre de 2024.

Valor Referencial (VR)	Límites ⁵	
	Inferior	Superior
S/ 1,469,147.00 Un millón cuatrocientos sesenta y nueve mil ciento cuarenta y siete con 00/100 soles	S/ 1,322,232.30 Un millón trescientos veintidós mil doscientos treinta y dos con 30/100 soles	S/ 1,616,061.70 Un millón seiscientos dieciséis mil sesenta y uno con 70/100 soles

Valor Referencial (VR)	Límite Inferior		Límite Superior	
	Con IGV	Sin IGV	Con IGV	Sin IGV
S/ 1,469,147.00 Un millón cuatrocientos sesenta y nueve mil ciento cuarenta y siete con 00/100 soles	S/ 1,322,232.30 Un millón trescientos veintidós mil doscientos treinta y dos con 30/100 soles	S/ 1,120,535.85 Un millón ciento veinte mil quinientos treinta y cinco con 85/00 soles	S/ 1,616,061.70 Un millón seiscientos dieciséis mil sesenta y uno con 70/100 soles	S/ 1,369,543.81 Un millón trescientos sesenta y nueve mil quinientos cuarenta y tres con 81/00 soles

Importante

- *El precio de las ofertas no puede exceder los límites del valor referencial de conformidad con el numeral 28.2 del artículo 28 de la Ley.*

⁴ El monto del valor referencial indicado en esta sección de las bases no debe diferir del monto del valor referencial consignado en la ficha del procedimiento en el SEACE. No obstante, de existir contradicción entre estos montos, primará el monto del valor referencial indicado en las bases aprobadas.

⁵ De acuerdo a lo señalado en el artículo 48 del Reglamento, estos límites se calculan considerando dos (2) decimales. Para ello, si el límite inferior tiene más de dos (2) decimales, se aumenta en un dígito el valor del segundo decimal; en el caso del límite superior, se considera el valor del segundo decimal sin efectuar el redondeo.

1.4. EXPEDIENTE DE CONTRATACIÓN

Documento y fecha de aprobación del expediente de contratación	:	Resolución de Alcaldía N°166-2024-MDZ/A, de fecha 15 de noviembre de 2024
Documento y fecha de aprobación del expediente técnico	:	Resolución de Alcaldía N°191-2023-MDZ/A, de fecha 29 de diciembre de 2023
Documento y fecha de actualización del expediente técnico, de corresponder	:	Resolución de Alcaldía N°143-2024-Mdz/A, de fecha 13 de setiembre de 2024
Tipo y número del procedimiento de selección que se convocó para la elaboración del expediente técnico, de corresponder	:	No corresponde

1.5. FUENTE DE FINANCIAMIENTO

RECURSOS ORDINARIOS

Importante

La fuente de financiamiento debe corresponder a aquella prevista en la Ley de Equilibrio Financiero del Presupuesto del Sector Público del año fiscal en el cual se convoca el procedimiento de selección.

1.6. SISTEMA DE CONTRATACIÓN

El presente procedimiento se rige por el sistema de SUMA ALZADA, de acuerdo con lo establecido en el expediente de contratación respectivo.

1.7. MODALIDAD DE EJECUCIÓN

No corresponde

1.8. ALCANCES DEL REQUERIMIENTO

El alcance de la ejecución de la obra está definido en el Capítulo III de la presente sección de las bases.

1.9. PLAZO DE EJECUCIÓN DE LA OBRA

El plazo de ejecución de la obra materia de la presente convocatoria, es de noventa (90) días calendario, en concordancia con lo establecido en el expediente de contratación y en el expediente técnico de obra.

1.10. COSTO DE REPRODUCCIÓN Y ENTREGA DE BASES Y DEL EXPEDIENTE TÉCNICO DE LA OBRA

Los participantes registrados tienen el derecho a recabar las bases y el expediente técnico de la obra en versión impresa o digital, según su elección, para cuyo efecto deben:

Pagar en	: Caja de la Entidad, sito en Pza. San Martin S/N – Zapatero – Lamas – San Martín, en el horario de 7:30 a 15:30
Recoger en	: Oficina de Abastecimiento y Patrimonio de la Entidad, sito en Pza. San Martin S/N – Zapatero – Lamas – San Martín, en el horario de 7:30 a 15:30
Costo de bases	: Impresa: S/ 5.00 (Cinco con 00/100 soles)
Costo del expediente técnico	: Impreso: S/ 1,000.00 (Un mil con 00/100 soles) Digital: S/ 20.00 (Veinte con 00/100 soles)

Las bases y el expediente técnico se entregan inmediatamente después de realizado el pago correspondiente. Excepcionalmente, el expediente técnico en versión impresa puede ser entregado dentro del plazo máximo de un (1) día hábil de efectuado el pago.

Importante

- *La Entidad debe entregar una constancia o formulario de cargos en donde consta que el participante recibió el expediente técnico completo. Dicha constancia o formulario debe incluir un índice del contenido del expediente técnico y número de folios correspondientes.*
- *El costo de entrega del ejemplar de las bases y del expediente técnico, no puede exceder el costo de su reproducción.*

Advertencia

Las Entidades deben cautelar bajo responsabilidad que la versión impresa y digital del expediente técnico correspondan a la versión original del expediente técnico aprobado.

1.11. ACCESO VIRTUAL AL EXPEDIENTE TÉCNICO DE LA OBRA

El expediente técnico de la obra en versión digital se encuentra publicado en el SEACE, obligatoriamente, desde la fecha de la convocatoria del presente procedimiento de selección.

1.12. BASE LEGAL

- Ley N° 31953 - Ley de Presupuesto del Sector Público para el Año Fiscal 2024.
- Ley N° 31954 - Ley de Equilibrio Financiero del Presupuesto del Sector Público para el año fiscal 2024.
- Decreto Supremo N° 082-2019-EF – Que aprueba el Texto Único Ordenado de la Ley N° 30225 - Ley de Contrataciones del Estado.
- Decreto Supremo N° 344-2018-EF que aprueba el Reglamento de la Ley de Contrataciones del Estado y modificatorias.
- D.S. N° 004-2019-JUS, que aprueba el TUO de la Ley N° 27444, Ley de Procedimiento Administrativo General.
- Decreto Legislativo N° 1440 – Decreto Legislativo del Sistema Nacional de Presupuesto Público.
- Decreto Supremo N° 011-79-VC, sus modificatorias, ampliatorias y complementarias.
- Directivas OSCE.
- Ley N° 27806, Ley de Transparencia y de Acceso a la Información Pública y modificatorias.
- Decreto Supremo N° 008-2018-TR, Reglamento de la Ley MYPE.
- Decreto Supremo N° 013-2013-PRODUCE – Texto Unido Ordenado de la Ley de Impulso al Desarrollo Productivo y al Crecimiento Empresarial.
- Código Civil
- Ley 30458, Ley que regula diversas medidas para financiar la ejecución de proyectos de inversión pública en apoyo de gobiernos regionales y locales, los juegos panamericanos y parapanamericanos y la ocurrencia de desastres y modificatorias

Las referidas normas incluyen sus respectivas modificaciones, de ser el caso.

CAPÍTULO II DEL PROCEDIMIENTO DE SELECCIÓN

2.1. CALENDARIO DEL PROCEDIMIENTO DE SELECCIÓN

Según el cronograma de la ficha de selección de la convocatoria publicada en el SEACE.

Importante

De conformidad con la vigesimosegunda Disposición Complementaria Final del Reglamento, en caso la Entidad (Ministerios y sus organismos públicos, programas o proyectos adscritos) haya difundido el requerimiento a través del SEACE siguiendo el procedimiento establecido en dicha disposición, no procede formular consultas u observaciones al requerimiento.

2.2. CONTENIDO DE LAS OFERTAS

La oferta contendrá, además de un índice de documentos⁶, la siguiente documentación:

2.2.1. Documentación de presentación obligatoria

2.2.1.1. Documentos para la admisión de la oferta

- a) Declaración jurada de datos del postor. (**Anexo N° 1**)
- b) Documento que acredite la representación de quien suscribe la oferta.

En caso de persona jurídica, copia del certificado de vigencia de poder del representante legal, apoderado o mandatario designado para tal efecto.

En caso de persona natural, copia del documento nacional de identidad o documento análogo, o del certificado de vigencia de poder otorgado por persona natural, del apoderado o mandatario, según corresponda.

En el caso de consorcios, este documento debe ser presentado por cada uno de los integrantes del consorcio que suscriba la promesa de consorcio, según corresponda.

Advertencia

De acuerdo con el artículo 4 del Decreto Legislativo N° 1246, las Entidades están prohibidas de exigir a los administrados o usuarios la información que puedan obtener directamente mediante la interoperabilidad a que se refieren los artículos 2 y 3 de dicho Decreto Legislativo. En esa medida, si la Entidad es usuaria de la Plataforma de Interoperabilidad del Estado – PIDE⁷ y siempre que el servicio web se encuentre activo en el Catálogo de Servicios de dicha plataforma, no corresponderá exigir el certificado de vigencia de poder y/o documento nacional de identidad.

- c) Declaración jurada de acuerdo con el literal b) del artículo 52 del Reglamento. (**Anexo N° 2**)
- d) Declaración jurada de cumplimiento del Expediente Técnico, según el numeral 3.1 del Capítulo III de la presente sección. (**Anexo N° 3**)

⁶ La omisión del índice no determina la no admisión de la oferta.

⁷ Para mayor información de las Entidades usuarias y del Catálogo de Servicios de la Plataforma de Interoperabilidad del Estado – PIDE ingresar al siguiente enlace <https://www.gobiernodigital.gob.pe/interoperabilidad/>

- e) Declaración jurada de plazo de ejecución de la obra. **(Anexo N° 4)**
- f) Promesa de consorcio con firmas legalizadas, de ser el caso, en la que se consigne los integrantes, el representante común, el domicilio común y las obligaciones a las que se compromete cada uno de los integrantes del consorcio, así como el porcentaje equivalente a dichas obligaciones. **(Anexo N° 5)**
- g) El precio de la oferta en Soles y:
 - ✓ El desagregado de partidas, cuando el procedimiento se haya convocado a suma alzada.
 - ✓ Los precios unitarios, considerando las partidas según lo previsto en el último párrafo del literal b) del artículo 35 del Reglamento.

Asimismo, la oferta incluye el monto de la prestación accesorio, cuando corresponda. **(Anexo N° 6)**

El precio total de la oferta y los subtotales que lo componen deben ser expresados con dos (2) decimales. Los precios unitarios pueden ser expresados con más de dos (2) decimales.

Importante

- *El órgano encargado de las contrataciones o comité de selección, según corresponda, no puede incorporar documentos adicionales para la admisión de la oferta a los establecidos en este acápite.*
- *El análisis de precios unitarios y el detalle de los gastos generales fijos y variables de la oferta se presentan para el perfeccionamiento del contrato.*
- *El órgano encargado de las contrataciones o comité de selección, según corresponda, declara no admitidas las ofertas que no se encuentren dentro de los límites del valor referencial previstos en el numeral 28.2 del artículo 28 de la Ley. Asimismo, verifica la presentación de los documentos requeridos. De no cumplir con lo requerido, la oferta se considera no admitida.*

2.2.1.2. Documentos para acreditar los requisitos de calificación

Incorporar en la oferta los documentos que acreditan los “**Requisitos de Calificación**” que se detallan en el numeral 3.2 del Capítulo III de la presente sección de las bases.

2.2.2. Documentación de presentación facultativa:

- a) En el caso de microempresas y pequeñas empresas integradas por personas con discapacidad, o en el caso de consorcios conformados en su totalidad por estas empresas, deben presentar la constancia o certificado con el cual acredite su inscripción en el Registro de Empresas Promocionales para Personas con Discapacidad⁸.
- b) Solicitud de bonificación del cinco por ciento (5%) por tener la condición de micro y pequeña empresa **(Anexo N°11)**.
- c) Los postores que apliquen el beneficio de la exoneración del IGV previsto en la Ley N° 27037, Ley de Promoción de la Inversión en la Amazonía, deben presentar la Declaración Jurada de cumplimiento de condiciones para la aplicación de la exoneración del IGV. **(Anexo N° 7)**

⁸ Dicho documento se tendrá en consideración en caso de empate, conforme a lo previsto en el artículo 91 del Reglamento.

Advertencia

El órgano encargado de las contrataciones o comité de selección, según corresponda, no podrá exigir al postor la presentación de documentos que no hayan sido indicados en los acápite "Documentos para la admisión de la oferta", "Requisitos de calificación" y "Factores de evaluación".

2.3. REQUISITOS PARA PERFECCIONAR EL CONTRATO

El postor ganador de la buena pro debe presentar los siguientes documentos para perfeccionar el contrato:

- a) Garantía de fiel cumplimiento del contrato.
- b) Garantía de fiel cumplimiento por prestaciones accesorias, de ser el caso.
- c) Solicitud para la constitución del fideicomiso, en el marco de lo establecido en el literal a) del numeral 184.9 del artículo 184 del Reglamento, de ser el caso⁹.
- d) Contrato de consorcio con firmas legalizadas ante Notario de cada uno de los integrantes, de ser el caso.
- e) Código de cuenta interbancaria (CCI) o, en el caso de proveedores no domiciliados, el número de su cuenta bancaria y la entidad bancaria en el exterior.
- f) Copia de la vigencia del poder del representante legal de la empresa que acredite que cuenta con facultades para perfeccionar el contrato, cuando corresponda.
- g) Copia de DNI del postor en caso de persona natural, o de su representante legal en caso de persona jurídica.

Advertencia

De acuerdo con el artículo 4 del Decreto Legislativo N° 1246, las Entidades están prohibidas de exigir a los administrados o usuarios la información que puedan obtener directamente mediante la interoperabilidad a que se refieren los artículos 2 y 3 de dicho Decreto Legislativo. En esa medida, si la Entidad es usuaria de la Plataforma de Interoperabilidad del Estado – PIDE¹⁰ y siempre que el servicio web se encuentre activo en el Catálogo de Servicios de dicha plataforma, no corresponderá exigir los documentos previstos en los literales e) y f).

- h) Domicilio para efectos de la notificación durante la ejecución del contrato.
- i) Autorización de notificación de la decisión de la Entidad sobre la solicitud de ampliación de plazo mediante medios electrónicos de comunicación ¹¹. **(Anexo N°12)**
- j) Constancia de capacidad libre de contratación expedida por el RNP¹².
- k) Programa de Ejecución de Obra (CPM) el cual presenta la ruta crítica y el calendario de avance de obra valorizado.
- l) Calendario de adquisición de materiales e insumos necesarios para la ejecución de obra, en concordancia con el calendario de avance de obra valorizado. Este calendario se actualiza con cada ampliación de plazo otorgada, en concordancia con el calendario de avance de obra valorizado vigente.
- m) Calendario de utilización de equipo, en caso la naturaleza de la contratación lo requiera.
- n) Memoria en la que se señalen las consideraciones que se han tomado en cuenta para la elaboración de los documentos indicados en los literales k), l) y m).
- o) Análisis de precios unitarios de las partidas y detalle de los gastos generales fijos y variables de la oferta, en caso de obras sujetas a precios unitarios¹³.

⁹ Cuando la Entidad no haya incorporado en las bases la obligación de constituir un fideicomiso para la administración de los adelantos destinados a la ejecución de obra, el postor adjudicado puede presentar la solicitud para la constitución del fideicomiso.

¹⁰ Para mayor información de las Entidades usuarias y del Catálogo de Servicios de la Plataforma de Interoperabilidad del Estado – PIDE ingresar al siguiente enlace <https://www.gobiernodigital.gob.pe/interoperabilidad/>

¹¹ En tanto se implemente la funcionalidad en el SEACE, de conformidad con la Primera Disposición Complementaria Transitoria del Decreto Supremo N° 234-2022-EF.

¹² Este requisito no aplica para procedimientos de contratación directa por la causal de carácter de secreto, secreto militar o por razones de orden interno.

¹³ La Entidad puede requerir este documento en caso de obras a suma alzada.

- p) Desagregado por partidas que dio origen a la oferta, en caso de obras a suma alzada.
- q) Copia de documentos que sustenten la propiedad, la posesión, el compromiso de compra venta o alquiler u otro documento que acredite la disponibilidad del requisito de calificación equipamiento estratégico. En el caso que el postor ganador sea un consorcio los documentos de acreditación de este requisito pueden estar a nombre del consorcio o de uno de sus integrantes.
- r) Copia de los diplomas que acrediten la formación académica requerida del plantel profesional clave, en caso que el grado o título profesional requerido no se encuentre publicado en el Registro Nacional de Grados Académicos y Títulos Profesionales a cargo de la de la Superintendencia Nacional de Educación Superior Universitaria – SUNEDU¹⁴.
- s) Copia de (i) contratos y su respectiva conformidad o (ii) constancias o (iii) certificados o (iv) cualquier otra documentación que, de manera fehaciente demuestre la experiencia del personal que conforma el plantel profesional clave.

Importante

- *La Entidad debe aceptar las diferentes denominaciones utilizadas para acreditar la carrera profesional requerida, aun cuando no coincida literalmente con aquella prevista en los requisitos de calificación (por ejemplo Ingeniería Ambiental, Ingeniería en Gestión Ambiental, Ingeniería y Gestión Ambiental u otras denominaciones).*
- *Los documentos que acreditan la experiencia del personal deben incluir como mínimo los nombres y apellidos del profesional, el cargo desempeñado, el plazo de la prestación indicando el día, mes y año de inicio y culminación, el nombre de la Entidad u organización que emite el documento, la fecha de emisión y nombres y apellidos de quien suscribe el documento.*

En caso estos documentos establezcan el plazo de la experiencia adquirida por el profesional en meses sin especificar los días la Entidad debe considerar el mes completo.

De presentarse experiencia ejecutada paralelamente (traslape), para el cómputo del tiempo de dicha experiencia sólo se considerará una vez el periodo traslapado. No obstante, de presentarse periodos traslapados en el residente de obra, no se considera ninguna de las experiencias acreditadas, salvo la ejecución de obras por paquete.

Se considerará aquella experiencia que no tenga una antigüedad mayor a veinticinco (25) años anteriores a la fecha de la presentación de ofertas.

Asimismo, la Entidad debe valorar de manera integral los documentos presentados para acreditar dicha experiencia. En tal sentido, aun cuando en los documentos presentados la denominación del cargo o puesto no coincida literalmente con aquella prevista en los requisitos de calificación, se deberá validar la experiencia si las actividades que realizó el profesional corresponden con la función propia del cargo o puesto requerido.

- *Cuando el postor ganador de la buena pro presenta como plantel profesional clave a profesionales que se encuentren prestando servicios como residente o supervisor en obras contratadas por la Entidad que no cuentan con recepción, procede otorgar plazo adicional para subsanar, conforme lo previsto en el literal a) del artículo 141 del Reglamento.*
- *En caso que el postor ganador de la buena pro sea un consorcio, las garantías que presente este para el perfeccionamiento del contrato, así como durante la ejecución contractual, de ser el caso, además de cumplir con las condiciones establecidas en el artículo 33 de la Ley y en el artículo 148 del Reglamento, deben consignar expresamente el nombre completo o la denominación o razón social de los integrantes del consorcio, en calidad de garantizados, de lo contrario no podrán ser aceptadas por las Entidades. No se cumple el requisito antes indicado si se consigna únicamente la denominación del consorcio, conforme lo dispuesto en la Directiva "Participación de Proveedores en Consorcio en las Contrataciones del Estado".*
- *En los contratos de ejecución de obras que celebren las Entidades con las micro y pequeñas empresas, estas últimas pueden otorgar como garantía de fiel cumplimiento el diez por ciento (10%) del monto del contrato, porcentaje que es retenido por la Entidad durante la primera mitad del número total de pagos a realizarse, de forma prorrateada en cada pago, con cargo a ser devuelto a la finalización del mismo, conforme lo establece el numeral 149.4 del artículo*

¹⁴ <https://enlinea.sunedu.gob.pe/>

149 del Reglamento y numeral 151.3 del artículo 151 del Reglamento, siempre que:

- a) El procedimiento de selección original del cual derive el contrato a suscribirse sea una Adjudicación Simplificada.
- b) El plazo de ejecución de la obra sea igual o mayor a sesenta (60) días calendario; y,
- c) El pago a favor del contratista considere, al menos, dos (2) valorizaciones periódicas, en función del avance de obra.

Para dicho efecto los postores deben encontrarse registrados en el REMYPE, consignando en la Declaración Jurada de Datos del Postor (Anexo N° 1) o en la solicitud de retención de la garantía durante el perfeccionamiento del contrato, que tienen la condición de MYPE, lo cual será verificado por la Entidad en el link <http://www2.trabajo.gob.pe/servicios-en-linea-2-2> opción consulta de empresas acreditadas en el REMYPE.

Importante

- Corresponde a la Entidad verificar que las garantías presentadas por el postor ganador de la buena pro cumplan con los requisitos y condiciones necesarios para su aceptación y eventual ejecución; sin perjuicio de la determinación de las responsabilidades funcionales que correspondan.
- De conformidad con el Reglamento Consular del Perú aprobado mediante Decreto Supremo N° 076-2005-RE para que los documentos públicos y privados extendidos en el exterior tengan validez en el Perú, deben estar legalizados por los funcionarios consulares peruanos y refrendados por el Ministerio de Relaciones Exteriores del Perú, salvo que se trate de documentos públicos emitidos en países que formen parte del Convenio de la Apostilla, en cuyo caso bastará con que estos cuenten con la Apostilla de la Haya¹⁵.
- La Entidad no puede exigir documentación o información adicional a la consignada en el presente numeral para el perfeccionamiento del contrato.

2.4. PERFECCIONAMIENTO DEL CONTRATO

El contrato se perfecciona con la suscripción del documento que lo contiene. Para dicho efecto el postor ganador de la buena pro, dentro del plazo previsto en el artículo 141 del Reglamento, debe presentar la documentación requerida en mesa de partes de la Municipalidad Distrital de Zapatero, sito en Pza. San Martín S/N – Zapatero – Lamas – San Martín, en el horario de 7:30 a 15:30

Importante

En el caso de contratación de obras por paquete, se debe suscribir un contrato por cada obra incluida en el paquete.

2.5. ADELANTOS¹⁶

2.5.1. ADELANTO DIRECTO

La Entidad otorgará un (1) adelantos directos por el diez (10%) del monto del contrato original.

El contratista debe solicitar formalmente el adelanto directo dentro de los ocho (8) días siguientes a la suscripción del contrato, adjuntando a su solicitud la garantía por adelantos¹⁷ mediante carta fianza o póliza de caución y el comprobante de pago correspondiente. La

¹⁵ Según lo previsto en la Opinión N° 009-2016/DTN.

¹⁶ Si la Entidad ha previsto la entrega de adelantos, debe prever el procedimiento para su entrega, conforme a lo previsto en los artículos 181 y 182 del Reglamento.

¹⁷ De conformidad con el artículo 153 del Reglamento, esta garantía debe ser emitida por idéntico monto y un plazo mínimo de vigencia de tres (3) meses, renovable por un plazo idéntico hasta la amortización total del adelanto otorgado. Cuando el plazo de ejecución contractual sea menor a tres (3) meses, las garantías pueden ser emitidas con una vigencia menor, siempre que cubra la fecha prevista para la amortización total del adelanto otorgado.

Entidad debe entregar el monto solicitado dentro de los siete (7) días contados a partir del día siguiente de recibida la solicitud del contratista.

Vencido el plazo para solicitar el adelanto no procede la solicitud.

2.5.2. ADELANTO PARA MATERIALES E INSUMOS

La Entidad otorgará adelantos para materiales e insumos por el veinte (20%)¹⁸ del monto del contrato original, conforme al calendario de adquisición de materiales e insumos presentado por el contratista.

La entrega de los adelantos se realizará en un plazo de ocho (8) días calendario previos a la fecha prevista en el calendario de adquisición de materiales e insumos para cada adquisición, con la finalidad que EL CONTRATISTA pueda disponer de los materiales e insumos en la oportunidad prevista en el calendario de avance de obra valorizado. Para tal efecto, EL CONTRATISTA debe solicitar la entrega del adelanto en un plazo de siete (7) días calendario anteriores al inicio del plazo antes mencionado, adjuntando a su solicitud la garantía por adelantos¹⁹ mediante carta fianza o póliza de caución y el comprobante de pago respectivo”.

2.6. VALORIZACIONES

El periodo de valorización será MENSUAL.

Importante

- Cuando el periodo de valorización establecido por la Entidad sea el mensual, el plazo del pago de la valorización se regirá por lo dispuesto en el numeral 194.7 del artículo 194 del Reglamento. En cambio, si la Entidad prevé un periodo de valorización distinto al mensual, se debe establecer los plazos y procedimiento aplicables para la valorización, teniendo en consideración lo dispuesto en el numeral 194.6 del referido artículo, así como el plazo para el pago de las valorizaciones.
- Las valorizaciones de obra se presentan a través del módulo de ejecución contractual del SEACE. Dicha obligación aplica a los contratos de obra que deriven de procedimientos de selección para la ejecución de obras, convocados a partir de la entrada en vigencia de la Directiva N° 001-2022-OSCE/CD “Gestión de las valorizaciones de obra a través del SEACE”²⁰. Mediante comunicado el OSCE publica y difunde la relación de Entidades obligadas a usar la sección de valorizaciones electrónicas como medio para la gestión de las valorizaciones de obra. El primer listado de entidades obligadas se encuentra publicado en el siguiente enlace:

<https://www.gob.pe/institucion/osce/noticias/575017-comunicado-n-001-2022-osce>.

2.7. PLAZO PARA EL PAGO DEL SALDO DE LA LIQUIDACIÓN DEL CONTRATO DE OBRA

La Entidad o el contratista, según corresponda, deben efectuar el pago del monto correspondiente al saldo de la liquidación del contrato de obra, en el plazo de quince (15) días calendario, computados desde el día siguiente del consentimiento de la liquidación. Para tal

¹⁸ De conformidad con el numeral 180.2 del artículo 180 del Reglamento, los adelantos para materiales e insumos, no pueden superar el veinte por ciento (20%) del monto del contrato original, y en el caso de contratos bajo la modalidad de llave en mano, en los que se haya previsto el adelanto para equipamiento y mobiliario, no pueden superar en conjunto dicho porcentaje.

¹⁹ De conformidad con el artículo 153 del Reglamento, esta garantía debe ser emitida por idéntico monto y un plazo mínimo de vigencia de tres (3) meses, renovable por un plazo idéntico hasta la amortización total del adelanto otorgado. Cuando el plazo de ejecución contractual sea menor a tres (3) meses, las garantías pueden ser emitidas con una vigencia menor, siempre que cubra la fecha prevista para la amortización total del adelanto otorgado.

²⁰ Aprobada mediante Resolución N° 002-2022-OSCE-PRE y modificada mediante Resolución N° 042-2022-OSCE/PRE, publicadas en el Diario Oficial El Peruano el 10 de enero de 2022 y 5 de marzo de 2022, respectivamente.

efecto, la parte que solicita el pago debe presentar el comprobante de pago respectivo.

2.8. ART. 33º- FONDO DE GARANTÍA COMO MEDIO ALTERNATIVO PARA GARANTIZAR LOS CONTRATOS DE LA LEY 32103

Como medio alternativo a la obligación de presentar la garantía de fiel cumplimiento, podrá presentar la solicitud por la retención del monto total de la garantía correspondiente, de conformidad al numeral 33.1. del artículo 33 de la Ley 32103, que autoriza a las Entidades para que, en el año fiscal 2024, en los documentos de los procedimientos de selección que se convoquen bajo los regímenes de contratación del Sistema Nacional de Abastecimiento, establezcan que el postor adjudicado tiene la facultad de optar, como medio alternativo a la obligación de presentar las garantías de fiel cumplimiento y de fiel cumplimiento por prestaciones accesorias, de corresponder, por la retención del monto total de la garantía correspondiente.

La retención indicada en el numeral 33.1, se efectúa durante la primera mitad del número total de pagos a realizarse, de forma prorrateada en cada pago, con cargo a ser devuelta al finalizar el contrato.

REQUERIMIENTO

REQUERIMIENTO PARA LA CONTRATACIÓN DE EJECUCIÓN LA OBRA IOARR “REPARACIÓN DE PUENTE; EN EL(LA) CAMINO VECINAL EMP SM102 - POLOPONTA (PUENTE NIEVES) EN EL RIO NIEVES DISTRITO DE ZAPATERO, PROVINCIA LAMAS, DEPARTAMENTO SAN MARTIN”, CON CUI N° 2611533

3.1. EXPEDIENTE TÉCNICO E INFORMACIÓN COMPLEMENTARIA DEL EXPEDIENTE TÉCNICO

3.1.1. DENOMINACIÓN DE LA CONTRATACIÓN

CONTRATACIÓN DE EJECUCIÓN LA OBRA IOARR “REPARACIÓN DE PUENTE; EN EL(LA) CAMINO VECINAL EMP SM102 - POLOPONTA (PUENTE NIEVES) EN EL RIO NIEVES DISTRITO DE ZAPATERO, PROVINCIA LAMAS, DEPARTAMENTO SAN MARTIN”, CON CUI N° 2611533

3.1.2. FINALIDAD PÚBLICA

El presente procedimiento de selección permitirá a la Municipalidad Distrital de Zapatero la contratación de ejecución la obra IOARR “REPARACIÓN DE PUENTE; EN EL(LA) CAMINO VECINAL EMP SM102 - POLOPONTA (PUENTE NIEVES) EN EL RIO NIEVES DISTRITO DE ZAPATERO, PROVINCIA LAMAS, DEPARTAMENTO SAN MARTIN”, CON CUI N° 2611533, cumpliendo con los trabajos relativos a la obra pública según el Expediente Técnico aprobado y la normatividad aplicable para proporcionar infraestructura que permita a los pobladores el transporte de sus productos hacia los mercados y transitar adecuadamente por la vía, lo cual genera mejoras socioeconómicas en la población del área de influencia.

3.1.3. ANTECEDENTES

La Municipalidad Distrital de Zapatero considera de prioridad el logro de la ejecución física de la presente inversión; denominado: **“REPARACIÓN DE PUENTE; EN EL(LA) CAMINO VECINAL EMP SM102 - POLOPONTA (PUENTE NIEVES) EN EL RIO NIEVES DISTRITO DE ZAPATERO, PROVINCIA LAMAS, DEPARTAMENTO SAN MARTIN”, CON CUI N°2611533.**

Esta obra cobra importancia debido a que la ruta atraviesa por distritos y centros poblados; sin embargo, usar este puente beneficiará a muchos distritos cuyos centros poblados están ubicados a distancia mayores, los cuales utilizan esta vía para trasladar su producción y comercializarlo.

3.1.4. OBJETIVO DE LA CONTRATACIÓN

a) Objetivo General:

- Brindar Adecuadas Condiciones de Transitabilidad peatonal y vehicular en el **CAMINO VECINAL EMP SM102 - POLOPONTA (PUENTE NIEVES) en el rio nieves, distrito de Zapatero, provincia Lamas, departamento San Martín.**

b) Objetivos Específicos:

- Dotar de una infraestructura de acceso adecuado a las necesidades de la población en general de esta localidad y vecinos que hacen uso de este puente.
- Mejorar las condiciones físicas y estructurales para la transitabilidad vehicular y peatonal.
- Integrar y articular los diferentes centros poblados ubicados a lo largo del ámbito del distrito.
- Brindar condiciones de seguridad para el traslado de los productos agropecuarios por sector, sin peligro a que se produzca interrupciones por la deteriorada estructura existente la cual se encuentra en peligro de colapso.
- Generar trabajo en el área de influencia del proyecto.

3.1.5. ESTRUCTURA FUNCIONAL

Función	15 TRANSPORTE
División funcional	033 TRANSPORTE TERRESTRE
Grupo funcional	0066 VÍAS VECINALES
Sector responsable	TRANSPORTES Y COMUNICACIONES
Tipología de proyecto	CARRETERAS VECINALES
Nombre del PIP o inversión	REPARACIÓN DE PUENTE; EN EL(LA) CAMINO VECINAL EMP SM102 - POLOPONTA (PUENTE NIEVES) EN EL RIO NIEVES DISTRITO DE ZAPATERO, PROVINCIA LAMAS, DEPARTAMENTO SAN MARTIN
Código Único de Inversiones	2611533
Fecha de aprobado	12/09/2023
Formato 07-E	
Fuente de financiamiento	RECURSOS ORDINARIOS
Modalidad de ejecución	Por Contrata

3.1.6. MARCO LEGAL

- Ley del Sistema Nacional de Inversión Pública - Ley N° 27293, modificado por la Ley 28552 y 28802 y por el Decreto Legislativo N° 1005 y sus modificatorias vigentes.
- Directiva N° 001-2011-EF/68.01: Directiva del Sistema Nacional de Inversión Pública.
- Decreto Supremo N° 102-2007-EF, que aprueba el Nuevo Reglamento del Sistema Nacional de Inversión Pública, y sus modificatorias vigentes.
- Ley N° 27444: Ley del Procedimiento Administrativo General y sus modificaciones vigentes.
- Ley N° 28411: Ley General del Sistema Nacional del Presupuesto.
- Ley N° 31953: Ley del Presupuesto del Sector Público para el Año Fiscal 2024.
- Ley N° 26572: Ley General de Arbitraje.
- Decreto Legislativo N° 1071: Ley que norma el Arbitraje, vigente desde el 1 de setiembre del 2008.
- Ley N° 28611: Ley General del Ambiente, publicada el 15 de octubre del 2005.
- Decreto Legislativo N° 1341 - que modifica a la Ley N° 30225, Ley de Contrataciones del Estado.
- Decreto Legislativo N° 1444 - que modifica a la Ley N° 30225, Ley de Contrataciones del Estado.
- Decreto Supremo N° 344-2018-EF, Reglamento de la Ley N° 30225, Ley de Contrataciones del Estado, y sus modificatorias: Decreto Supremo N° 377-2019-EF, Decreto Supremo N° 168-2020- EF, Decreto Supremo N° 250-2020-EF, Decreto Supremo N° 162-2021-EF, Decreto Supremo N° 234-2022-EF, Decreto Supremo N° 308-2022-EF, Decreto Supremo N° 167-2023-EF y Decreto Supremo N° 051-2024-EF.
- Decreto Supremo N° 082-2019-EF, que aprueba el Texto Único Ordenado de la Ley de Contrataciones del Estado.
- Ley N° 27806: Ley de transparencia y acceso a la información pública.
- Reglamento de Intervenciones Arqueológicas aprobado por D.S. N° 003-2014-MC, publicado el 4 de octubre del 2014.
- Ley N° 29783: Ley de Seguridad y Salud en el Trabajo.
- Decreto Supremo N° 005-2012-TR: Reglamento de la Ley N° 29783, Ley de Seguridad y Salud en el Trabajo
- Ley N° 28296: Ley General del Patrimonio Cultural de la Nación.

- Decreto Supremo N° 011-79-VC, sus modificatorias, ampliatorias y complementarias.
- Directivas del OSCE.
- Código Civil Peruano.
- Decreto Legislativo N° 1486, que establece disposiciones para mejorar y optimizar la ejecución de la inversión pública, publicado el 10 de mayo de 2020
- Directiva N° 009-2020-OSCE/CD: Directiva que establece lineamientos para el uso del cuaderno de obra digital.
- Directiva N° 012-2017-OSCE/CD: Gestión de riesgos en la planificación de la ejecución de obras, aprobada mediante Resolución N° 012-2017-OSCE/CD y modificada mediante Resolución N° 018-2017-OSCE/CD de fecha 23 de mayo de 2017.
- Directiva N° 010-2023-CG/VCST: Servicio de control previo de las prestaciones adicionales de obra, de la Contraloría General de la República, aprobada mediante Resolución de Contraloría N° 268-2023-CG de fecha 13 de julio de 2023.

Las referidas normas incluyen sus respectivas modificaciones, de ser el caso.

3.1.7. DISPONIBILIDAD DE TERRENO

El proyecto cuenta con disponibilidad de terreno para su inmediata ejecución de la obra.

3.1.8. MODALIDAD DE EJECUCIÓN DE OBRA

No aplica.

3.1.9. SISTEMA DE CONTRATACIÓN

Sistema de Contratación a **SUMA ALZADA**.

3.1.10. PLAZO DE EJECUCIÓN DE LA OBRA

Se ha considerado **noventa (90)** días calendarios de plazo de ejecución de Obra, de acuerdo al Expediente Técnico.

3.1.10.1. EJECUCIÓN CONTRACTUAL

El contrato tiene vigencia desde el día siguiente de la suscripción del documento que lo contiene. Dicha vigencia rige hasta el consentimiento de la liquidación de la obra.

3.1.10.2. PLAZO DEL INICIO DE EJECUCIÓN DE LA OBRA

El plazo de ejecución de obra inicia a partir del día siguiente de que se cumplan las siguientes condiciones establecidas en el artículo 176 del Reglamento LCE (modificado por el Decreto Legislativo N°1444 y aprobado por el Decreto Supremo N° 344-2018-EF):

- a) Que la Entidad notifique al contratista quien es el inspector o el supervisor, según corresponda.
- b) Que la Entidad haya hecho entrega total o parcial del terreno o lugar donde se ejecuta la obra, según corresponda.
- c) Que la Entidad provea el calendario de entrega de los materiales e insumos que, de acuerdo con las Bases, hubiera asumido como obligación.
- d) Que la Entidad haya hecho entrega del expediente técnico de Obra completo, en caso este haya sido modificado con ocasión de la absolución de consultas y observaciones.

Las condiciones a que se refieren los numerales literales precedentes deben ser cumplidas dentro de los quince (15) días contados a partir del día siguiente de la suscripción del contrato. En caso no se haya solicitado la entrega del adelanto directo, el plazo se inicia con el cumplimiento de las demás condiciones.

La Entidad puede acordar con el contratista diferir la fecha de inicio del plazo de ejecución de la obra según los supuestos previstos en el artículo 176.9 del Reglamento.

Las circunstancias invocadas se sustentan en un informe técnico que forma parte del expediente de contratación, debiendo suscribir la adenda correspondiente.

3.1.11. UBICACIÓN GEOGRÁFICA DE LA OBRA

- Localización

País : Perú
Región : San Martín
Provincia : Lamas
Distrito : Zapatero
Localidad : Poloponta

- Ubicación

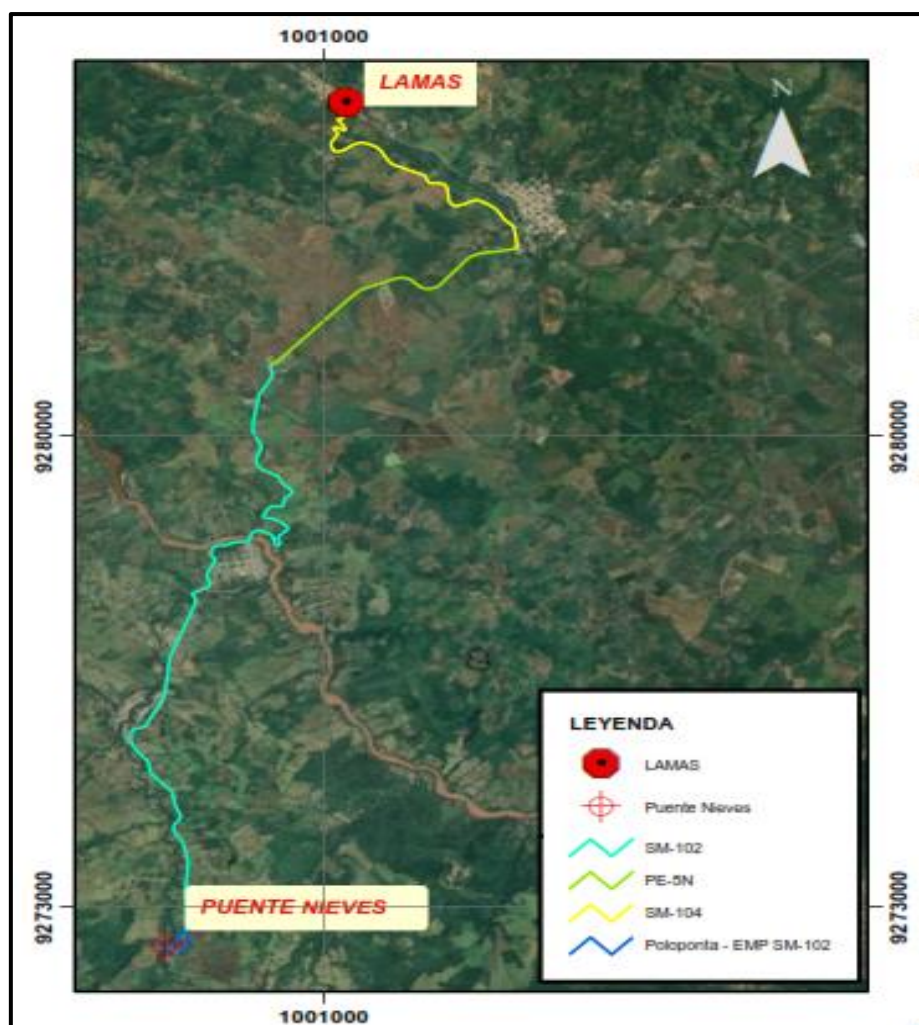

3.1.12. DESCRIPCIÓN Y METAS DE LA OBRA

Descripción

META	LONGITUD (M)
Puente	12

Metas del Proyecto

- Según lo estipulado en el expediente técnico adjunto

3.1.13. VALOR REFERENCIAL

El costo total para la ejecución de la obra asciende a la suma de **1,469,147.00 (un millón cuatrocientos sesenta y nueve mil cientos cuarenta y siete con 00/100)**, dicho valor referencial incluye gastos generales, utilidades, todos los tributos, seguros, transporte,

inspecciones, ensayos de control de calidad y los costos laborales vigentes y gastos administrativos y financieros por parte del contratista.

3.1.14. SUPERVISIÓN DE OBRA

Sera llevado a cabo por un consultor supervisor de obra que será contratado por la Entidad contratante.

- El pago a la Supervisión en caso de atraso

En la finalización de la obra por causa imputable al contratista será de acuerdo con lo indicado en el artículo 203º del Reglamento de la Ley de Contrataciones del Estado, y considerando que dicho atraso producirá una extensión de los servicios de la supervisión, lo que generará un mayor costo, **EL CONTRATISTA ASUMIRÁ EL PAGO DEL MONTO EQUIVALENTE AL DE LOS SERVICIOS INDICADOS**, lo que se hará efecto deduciendo dicho monto de la liquidación de la obra.

3.1.15. ADELANTOS

- **ADELANTO DIRECTO**

La Entidad otorgará un (1) adelantos directos por el 10% del monto del contrato original.

El contratista debe solicitar formalmente el adelanto directo dentro de los ocho (8) días siguientes a la suscripción del contrato, adjuntando a su solicitud la garantía por adelantos, mediante carta fianza o póliza de caución y el comprobante de pago correspondiente. La Entidad debe entregar el monto solicitado dentro de los siete (7) días contados a partir del día siguiente de recibida la solicitud del contratista.

Vencido el plazo para solicitar el adelanto no procede la solicitud.

- **ADELANTO PARA MATERIALES O INSUMOS**

La Entidad otorgará adelantos para materiales o insumos por el 20% del monto del contrato original, conforme al calendario de adquisición de materiales o insumos presentado por el contratista.

La entrega de los adelantos se realizará en un plazo de Ocho (8) días calendario previos a la fecha prevista en el calendario de adquisición de materiales o insumos para cada adquisición, con la finalidad que EL CONTRATISTA pueda disponer de los materiales o insumos en la oportunidad prevista en el calendario de avance de obra valorizado. Para tal efecto, EL CONTRATISTA debe solicitar la entrega del adelanto en un plazo de Siete (7) días calendario anteriores al inicio del plazo antes mencionado, adjuntando a su solicitud la garantía por adelantos mediante Carta Fianza o póliza de caución y el comprobante de pago respectivo.

3.1.16. OTRAS CONDICIONES

- a) Plan de manejo ambiental y plan de seguridad y salud en el trabajo:

El contratista debe presentar al supervisor, el plan de manejo ambiental y plan de seguridad y salud en el trabajo, conjuntamente con un cronograma de actividades de los profesionales del plantel clave ofertado, congruente con las actividades del cronograma de obra, dentro de un plazo máximo de siete (7) días calendario siguientes del inicio de la ejecución de la obra.

- b) Gestión de Riesgos para la ejecución de obra:

El enfoque integral de la Gestión de Riesgo, en la ejecución de obras, se realiza de conformidad a la Directiva N° 012.2017-OSCE/CD, anexo y respectiva modificatoria. Asimismo, deberá considerar los riesgos asignados en el Expediente técnico - Estudio de Gestión de Riesgos.

De ser el caso, se asignarán riesgos propuestos por el ejecutor y deberán contar con la aprobación del Supervisor y la Entidad.

- IDENTIFICACIÓN DE RIESGOS: El Contratistas durante la ejecución de la obra deberán de identificar los riesgos previsible que puedan ocurrir durante la ejecución de la obra, teniendo en cuenta las características particulares de la obra y las condiciones del lugar de su ejecución.
- ANÁLISIS DE RIESGOS: El contratista durante la ejecución de la obra y de las actividades que le compete, realizara en forma simultánea y paralela la identificación del peligro, la misma que debe estar a cargo de especialistas; con excepción de la vulnerabilidad física, que debe ser realizado principalmente por un ingeniero civil, quienes desarrollaran las acciones correspondientes.
- PLANIFICAR LA RESPUESTA DE RIESGOS: El contratista debe hacer notar a la Entidad las acciones o planes de intervención a seguir para evitar, mitigar, transferir o aceptar todos los riesgos identificados, poniéndolo de inmediato en conocimiento del Supervisor de Obra.
- ASIGNACIÓN DE RIESGOS: En el caso se detecten los riesgos previsible durante el periodo de responsabilidad, la Entidad requerirá al contratista para que los subsane y tome las medidas pertinentes en un plazo razonable de acuerdo a la magnitud del riesgo, bajo apercibimiento de proceder a la subsanación con cargo a cualquier adeudo que mantenga la Entidad a favor del Contratista yo reclamar arbitrariamente dicho gasto.

3.1.17. OBLIGACIONES DEL CONTRATISTA

Sin exclusión de las obligaciones que corresponden al Contratista, conforme a los dispositivos legales y que son inherentes como tal, para la ejecución de Obra, el Contratista tiene las siguientes obligaciones:

➤ De las Obligaciones:

- El contratista se obliga a ejecutar la obra con materiales e insumos de construcción de calidad reconocida, poniendo a su disposición su organización, experiencia técnica y capacidad para cumplir con los objetivos de la obra.
- El contratista colocará el cartel de obra al día siguiente del inicio de obra.
- Durante la ejecución de obra, el contratista está obligado a cumplir con los plazos parciales establecidos en el calendario valorizado de avance de obra. En caso de producirse retrasos injustificados se procederá de acuerdo al artículo 203° del Reglamento de la Ley de Contrataciones del Estado.
- El contratista se obliga a mantener vigente las cartas fianzas o póliza de caución solicitadas por la Entidad, durante el plazo de ejecución de la obra hasta el consentimiento de la liquidación final.
- Todos los materiales y equipos incorporados en la obra por parte del contratista deberán ser de **primera calidad** sin defectos ni imperfecciones y deberán ajustarse a las especificaciones técnicas o la normativa vigente del Reglamento Nacional de Construcciones.
- El contratista asumirá la responsabilidad técnica total por las obras y equipos instalados. Las aprobaciones dadas a las valorizaciones y los avances de obra no eximen al contratista de las responsabilidades asumidas como ejecutor de obra.
- El contratista debe inspeccionar el lugar donde se ejecutará la obra a detalle teniendo pleno conocimiento de la zona, características de la infraestructura existente, instalaciones existentes y otros por lo que asume todo riesgo por las condiciones encontradas en el lugar.
- El contratista realizará las pruebas y ensayos que disponga **el supervisor de obra**. Asimismo, deberá entregar a través de la supervisión de obra los certificados de calidad de los materiales y dosificaciones que se le requiera a efectos de que la Entidad pueda verificar su calidad antes de ser empleados.
- El Contratista suministrará toda la mano de obra, materiales, alumbrado, combustible, agua, herramientas, instrumentos, equipos, abastecimiento y otros medios adecuados para la ejecución y terminación de la obra.
- El Contratista suministrará todos los seguros y pruebas de laboratorio.
- El Contratista protegerá la obra durante su ejecución, realizándolas de manera compatible con la seguridad de las personas y de la propiedad, **LA ENTIDAD SE EXIME DE RESPONSABILIDADES EN CASO DE ALGÚN SUCESO PREVISTO Y ADVERTIDO** en el presente párrafo.

- El Contratista mantendrá limpio el lugar de la obra durante la construcción y después de ésta, hasta la recepción de la misma. **REPARARÁ Y RECONSTRUIRÁ TODAS LAS ESTRUCTURAS Y PROPIEDADES QUE, A JUICIO DE LA SUPERVISIÓN, FUERAN DAÑADAS O AFECTADAS DURANTE LA EJECUCIÓN DE LAS OBRAS**, dejándolas en las mismas o en mejores condiciones.
- El Contratista suministrará las instalaciones y campamentos que fueran necesarios y según lo que establezca el Contrato; así como las herramientas y equipos que sean necesarios y/o requeridos para efectuar las obras **EN FORMA ACEPTABLE Y A SATISFACCIÓN DE LA SUPERVISIÓN** y/o como lo especifique el Contrato. **SE UTILIZARÁ ÚNICAMENTE EQUIPOS DE EFICIENCIA COMPROBADA POR LA SUPERVISIÓN**, siendo el Contratista el único responsable por la bondad de los mismos. Los campamentos, almacenes, talleres, laboratorios, enfermería y/u oficinas, etc., deberán estar previstos de instalaciones eléctricas, sanitarias, mobiliario, equipos, enseres, menaje y facilidades necesarias para su funcionamiento y comodidad de los usuarios.
- El Contratista bajo su responsabilidad movilizará oportunamente a la obra los equipos mecánicos, materiales, insumos, equipos menores, personal y otros necesarios para la ejecución de la obra.
- El Contratista deberá suministrar y dar todas las facilidades a la supervisión e inspección en lo que respecta a mano de obra y materiales adecuados para la inspección y pruebas que sean necesarias.
- Los trabajos mal ejecutados deberán ser **satisfactoriamente corregidos y el material rechazado deberá ser reemplazado por otro aprobado por la Supervisión**, por cuenta del Contratista.
- El Contratista es responsable de la necesidad, cantidad y oportunidad de proveer todos los materiales básicos en el lugar de la obra, de tal forma que el avance de la obra se ejecute de acuerdo a lo programado.
- El control de calidad de materiales está determinado en forma estricta a las normas, indicaciones de las especificaciones autorizadas y de calidad establecidas en el proyecto; en donde deba, el supervisor de obra solicitará al contratista los certificados de calidad emitidos por la entidad que corresponda; por ejemplo: calidad de concreto, de tubería, etc.
- El contratista deberá cumplir con dotar de equipos de protección personal, herramientas e instrumentos de seguridad en óptimo estado a todo el personal contratado en todo momento del desarrollo de la actividad contratada.

➤ **Del Personal**

- El contratista tiene la obligación de reemplazar el personal no competente o no satisfactorio, de acuerdo a las órdenes del *inspector* de Obra y/o supervisor de obra.
- El contratista *tiene* la obligación de suministrar a los trabajadores las condiciones más adecuadas de salubridad e higiene, así como dar el debido cumplimiento a lo dispuesto en la Ley N°29783 – Ley de Seguridad y Salud en el Trabajo y su Reglamento, así como el decreto Supremo N°001-98-TR, y sus normas complementarias y modificatorias.
- El Contratista tiene obligación de velar por la seguridad de los trabajadores durante la ejecución de todos y cada uno de los trabajos brindando el equipo y materiales necesario para tal efecto.
- El contratista deberá suministrar en los intervalos que prescriba el Inspector de Obra o La Municipalidad Distrital Zapatero la nómina detallada de todo el personal profesional y de los obreros que están empleados a la fecha del informe.
- El contratista no podrá modificar el listado de personal profesional designado a la obra y consignado en su oferta sin el consentimiento previo y por escrito por La Municipalidad Distrital de Zapatero.

➤ **De los Equipos y maquinarias**

- Todos los equipos y maquinarias necesarios para la ejecución satisfactoria de los trabajos a realizar, deberá llevarse a la obra en forma oportuna y no podrán retirarse de la misma salvo autorización escrita del Inspector de Obra y/o supervisor de obra, que no podrá negarla sin justa razón.
- La reparación por las pérdidas o daños causados a los equipo y maquinaria durante la ejecución de las obras, corren por cuenta y costo del Contratista.

- Si el Inspector de Obra y/o supervisor de obra demuestra que los equipos, maquinarias, herramientas y andamios son insuficientes o inapropiados para asegurar la calidad de la obra y el cumplimiento de los plazos, el Contratista está obligado a efectuar enmiendas y/o adicionales necesarias, por su cuenta y costo.

➤ **De la Seguridad**

- El Contratista debe cumplir íntegramente con la Ley de Seguridad y Salud en el Trabajo vigente, con el personal que está laborando en los diferentes frentes de trabajo; asimismo, deberá garantizar que se adopten las medidas de seguridad necesarias en el entorno o perímetro, áreas de tránsito, cercado y delimitación de zonas de trabajo u otros que no puedan causar accidentes a terceros (transeúntes, vehículos, etc). El contratista eliminará el desmonte producto de los trabajos conforme se vaya ejecutando las actividades.
- El Contratista se compromete a cumplir y observar lo establecido en la Ley de Seguridad y Salud en el Trabajo (aprobado mediante Ley N°29783) y su Reglamento (aprobado mediante Decreto Supremo N° 005-2012-TR); durante la ejecución de las prestaciones a su cargo; obligándose a implementar, dotar, proveer y/o suministrar a cada uno de sus trabajadores los implementos de seguridad que corresponda de acuerdo al grado y/o nivel de riesgo que pueda evidenciarse en el desarrollo de las actividades propias de la presente contratación; así como garantizar la contratación de los respectivos seguros de acuerdos a la normatividad vigente.
- Durante el desarrollo de los trabajos, el personal técnico y profesional del Contratista guardará las medidas de seguridad, asimismo deberá portar uniforme nuevo y limpio con logotipo de su empresa, casco, zapatos, lentes protectores, arnés para trabajos de altura de acuerdo a las normas vigentes. El Inspector de Obra y/o supervisor de obra o la Entidad, tendrá la potestad de detener las labores en caso incumplan lo referido a seguridad, lo cual no será causal de ampliación de plazo de la obra Contratada.

➤ **De los Materiales**

- Todo los materiales y equipos destinados a la obra, deberán cumplir con las características técnicas exigidas en el Expediente Técnico y se podrán someter a los ensayos necesarios para verificar sus características.
- La aprobación de los materiales y/o de los equipos por el Inspector de Obra y/o supervisor de obra no libera al Contratista de su responsabilidad sobre la calidad de los materiales y/o equipos.

➤ **De las normas técnicas**

El Contratista debe reconocer y cumplir estrictamente:

- Todas la leyes, reglamentos y ordenanzas que, en cualquier forma, estén relacionadas con la ejecución de los trabajos.
- En caso de existir divergencias entre estas especificaciones técnicas y las leyes, normas o reglamentos, es obligación del Contratista poner en conocimiento del Inspector de Obra y/o supervisor de obra esta situación, previa a la realización de los trabajos, a fin de que este determine la acción a seguir.
- Todas las normas técnicas y prescripciones de los presentes documentos referentes a materiales y trabajos. Los daños y/o problemas causados por infracciones a este punto, corren por cuenta y costo del Contratista y deberán ser reparados por este sin derecho a paga alguno.
- Todas las normas laborales y las de seguridad e higiene ocupacional.

3.1.18. EJECUCIÓN DE OBRA

El Contratista ejecutará la Obra en estricto cumplimiento del Expediente Técnico.

- **Revisión de expediente técnico de obra**

Dentro de los (15) días calendarios del inicio del plazo de ejecución de obra, para el caso de obras cuyo plazo sea menor o igual a ciento (120) días y dentro de los treinta (30) días calendarios para obras cuyo plazo sea mayor a ciento (120) días calendario, el contratista presenta al supervisor o inspector de la obra, un informe técnico de la revisión del expediente técnico de obra, que incluya entre otros, la posibles prestaciones adicionales, riesgos del proyecto y otros aspectos que sean materia de consulta. El

supervisor o inspector dentro del plazo de siete (7) días calendarios para obras con plazo menor o igual a ciento veinte (120) días y diez (10) días calendarios para obras con plazo mayor a ciento veinte (120) días, eleva el informe técnico de revisión del expediente técnico de obra a la Entidad, con copia al contratista, adjuntando su evaluación, pronunciamiento y verificaciones propias realizadas como supervisor o inspección. Se entiende que, para realizar su oferta, el postor ha analizado el expediente técnico, ha realizado sus propios metrados y ha considerado todos los gastos para ejecutar la obra de acuerdo al Expediente Técnico, es así que el postor deberá consignar en su oferta, que el precio de su oferta ha sido calculado de acuerdo al expediente técnico aprobado la fecha de determinación del valor referencial.

- **Entrega del Terreno**

Se realizará teniendo en cuenta el Artículo 176° del reglamento de la Ley de Contrataciones del Estado. El Inspector de obra y/o supervisor de obra designado por la Municipalidad Distrital de Zapatero y/o representante de la Entidad efectuará la entrega del Terreno.

- **Obras Provisionales**

El contratista deberá acondicionar ambientes temporales o provisionales según el Expediente técnico y en coordinación con el Inspector de Obra y/o supervisor de obra asignado para determinar su ubicación.

Los gastos, que demande la instalación, el funcionamiento y conservación de los ambientes provisionales para la ejecución de la Obra, se extenderá hasta la recepción de la misma y están dentro de la prestación del Contratista.

El Contratista deberá colocar cercos, protecciones, barreras, letreros, señales y luces de peligro y tomar las demás precauciones necesarias en todas las maquinarias y partes del campamento donde puedan producirse accidentes.

- **Cuaderno de obra**

Se realizará teniendo en cuenta el Artículo 191° del Reglamento de la Ley de Contrataciones del Estado.

El Inspector de Obra y/o supervisor de obra tendrá derecho a examinar este cuaderno en cualquier momento y anotar en él sus observaciones.

- **El cuaderno de obra a emplearse es digital**, que es una herramienta informática desarrollada y administrada por el OSCE, que sustituye al cuaderno de obra físico con las características y formalidades establecidas en el artículo 191 el Reglamento.

En el cuaderno de obra digital se registran los hechos relevantes que ocurran durante la ejecución de la obra, las órdenes, las consultas y las respuestas a las consultas, que se abre en la fecha de entrega del terreno y se cierra cumpliendo el acto de recepción de la obra o acto de constatación física de la obra, según corresponda.

El inspector de obra, supervisor de obra y residente de obra están obligados a registrar en el cuaderno de obra digital toda la información que corresponda anotar en el cuaderno de obra, según lo previsto en la Ley, el Reglamento, así como lo dispuesto en la Directiva N° 009-2020-OSCE/CD.

En el cuaderno de obra digital se registran: i) ocurrencias de hechos relevantes que se presentan durante la ejecución de la obra, ii) órdenes, iii) consultas y iv) respuestas a las consultas.

En el caso de donde la zona a ejecutar la obra no tenga cobertura adecuada de internet, la Entidad podrá optar por utilizar el cuaderno de obra físico siguiendo los procedimientos contemplados en la DIRECTIVA N° 009-2020-OSCE/CD.

- **Tareas en Horas Extraordinarias**

De ser necesario, están comprendidas dentro de la prestación a cargo del Contratista, se deberá comunicar al Inspector de Obra y/o supervisor de obra con cuarenta y ocho (48) horas de anticipación a la iniciación de las mismas, tiempo del cual dispondrá el Inspector de Obra lo necesario para su control.

- **Mantenimiento de la Obra en Ejecución**

El contratista deberá mantener la obra en ejecución y todas sus partes terminadas, en buenas condiciones de mantenimiento, evitando que la acción de los agentes atmosféricos o el tránsito de su personal o equipo ocasionen daños, o a propiedades de terceros que, de producirse, deberán ser inmediatamente reparados a satisfacción del Inspector de Obra y/o supervisor de obra. La negligencia del Contratista en el cumplimiento de estas obligaciones dará lugar a que las cantidades de obras afectadas sean descontadas de los volúmenes de obra ejecutados hasta que su reconstrucción haya sido satisfactoriamente realizada. Asimismo, su incumplimiento determinará la aplicación de una penalidad diaria, a partir del día siguiente de concluido el plazo otorgado por el Inspector de Obra y/o supervisor de obra (plazo máximo 10 días calendarios)

- **Conservación del Medio Ambiente**

El contratista deberá identificar y utilizar a su costo, botaderos autorizados por la autoridad competente para colocar los residuos de materiales que por efecto de la obra se genere, evitando en lo posible el impacto negativo con el medio ambiente.

El Contratista tiene la obligación de velar por la conservación del Medio Ambiente, para lo cual deberá cumplir con todas las provisiones correspondientes.

El contratista deberá asumir su responsabilidad por las infracciones que pudiera cometer.

- **Responsabilidad por pérdida de materiales o herramientas**

La Entidad no asume ninguna responsabilidad por pérdida de materiales o herramientas del Contratista dentro de la obra, para lo cual el contratista tomará todas sus precauciones.

- **Retiro de equipos o materiales**

Cuando sea requerido por La Municipalidad Distrital de Zapatero, el Contratista deberá retirar de la Obra, el equipo o material excedente que no vaya a ser utilizado en el trabajo, con el objeto de evitar interferencias en la ejecución de la obra; si hubiese alguna interferencia deberá comunicarla por escrito a La Municipalidad Distrital de Zapatero.

- **Accidentes y notificaciones**

El contratista proveerá, en el lugar de la obra, de todo el equipo y servicio que fuera necesario par proporcionar primeros auxilios al personal accidentado como consecuencia de la ejecución de la obra. Dentro de las veinticuatro (24) horas, después de ocurrido un accidente o de acontecimiento , del que resultara o que pudieran resultar daños a persona o propiedades de terceros y que fueran consecuencia de alguna acción u omisión del Contratista o cualquiera de sus empleados, durante la ejecución del trabajo bajo el Contrato, el Contratista deberá enviar un informe escrito de tal accidente o acontecimiento a la Entidad por medio del Inspector de Obra y/o supervisor de Obra, describiendo los hechos en forma precisa y completa.

Asimismo, el Contratista deberá remitir inmediatamente a la Entidad por medio del Inspector de obra y/o supervisor de obra, copias de cualquier comparendo, citación, notificación y otro documento oficial recibido por el Contratista en relación con cualquier causa y con cualquier acto, que fuera consecuencia de la ejecución de la obra contratada.

A fin de asegurar la integridad y salud del personal que labore en la ejecución de la obra, es obligatorio que el contratista implemente el plan de seguridad y salud; para ello, en el caso del consorcio, los postores deberán considerar como obligación dentro la promesa formal de consorcio.

Nada de lo aquí incluido, eximirá al Contratista de la formulación de los informes oficiales sobre los accidentes, que sean requeridos por La Municipalidad Distrital de Zapatero.

- **Calidad Especificada**

Es obligación del Contratista alcanzar la calidad especificada de la obra terminada, tanto de los materiales como de la ejecución de las obras e instalaciones.

A tal efecto el Inspector de obra y/o supervisor de obra establecerá los sistemas de control de ejecución y demás actividades de control de calidad.

El Inspector de obra y/o supervisor de obra tendrá el derecho, cada vez que lo juzgue necesario, a realizar las pruebas o ensayos de los materiales, estructurales o equipos, previstos o no en las Especificaciones Técnicas. La ejecución de tales pruebas o ensayos no relevará al Contratista de ninguna de sus obligaciones estipuladas en el Contrato. En el caso que los materiales no cumplan con las Especificaciones Técnicas, el costo de las pruebas correrá a cargo del Contratista.

Los resultados de cualquier prueba, ensayo y/o análisis realizados serán comunicados por escrito al Contratista, tan pronto como sea posible, a fin de que tome las medidas correctivas, de ser el caso.

Toda obra ejecutada bajo el Contrato, podrá ser rechazada por el Inspector de Obra y/o supervisor de obra debido a su inconformidad o defectos, en cualquier etapa de construcción.

Todo equipo suministrado y/o utilizado bajo el Contrato podrá estar sujeto a rechazo del Inspector y/o supervisor de obra, debido a fallas en la calidad del trabajo o rendimiento insatisfactorio, no obstante, la aceptación previa.

Toda obra, equipo o sus partes componentes que haya sido rechazadas, deberán ser reparadas o reemplazadas por y a expensas del Contratista y deberán contar con la aprobación del Inspector y/o supervisor de obra.

A efecto de garantizar la calidad específica en el expediente técnico formulado, Los postores deberán tener en cuenta al momento de preparar su oferta económica que el porcentaje correspondiente a gastos generales fijos y variable no se podrán reducir, dado que con ello se asegura la presencia del plantel profesional y de esta manera este presente la dirección técnica y garantizar la calidad de la obra a ejecutar.

El contratista también será responsable de los costos de mano de obra, gastos varios, daños o pérdidas, ya sean directos o indirectos, que resulten del uso de materiales que el Inspector y/o supervisor de obra considere con defectos de fabricación o como resultado de un defectuoso manipuleo o instalación.

- **Derechos Legales Irrenunciables del Contratante**

La Municipalidad Distrital de Zapatero no podrá ser privada o impedida, en virtud de cualquier medición, cálculo o valorización, realizados antes o después de la terminación y aceptación de la Obra y de los pagos correspondientes efectuados, de verificar las características de calidad de los materiales utilizados, las condiciones de la obra ejecutada y el verdadero monto reembolsable al Contratista, ni de demostrar que tales mediciones, cálculos o valorizaciones estuvieran incorrectos o que los materiales y la obra no estuviesen de acuerdo con las estipulaciones del Contrato.

La Municipalidad Distrital de Zapatero no podrá ser privada ni impedida, no obstante, la existencia de dichas mediciones, cálculos, valorizaciones y pagos realizados, de su derecho de recuperar del contratista, de sus ganancias o por cualquier otro medio, el importe de los daños que considere ocasionados por no haber cumplido el Contratista con lo establecido en los Documentos de Contrato.

La aceptación por parte del Inspector de Obra y/o supervisor de obra, o cualquier pago efectuado en concepto de aceptación de una parte o la totalidad de la Obra, cualquier tiempo transcurrido o cualquier posición adoptada por el Inspector de obra y/o supervisor de obra, no podrán significar una renuncia a los derechos legales de La Municipalidad Distrital Zapatero sobre cualquier parte del Contrato, o de cualquier potestad o derecho de Indemnización.

- **Gastos generales**

Los Gastos Generales de la Obra incluye: gastos directos, indirectos, financieros y de licitación / contrato; por ende, los gastos directos están relacionados directamente con el

tiempo de duración de la obra y se considera lo siguiente: salarios del personal de la obra, gastos por movilidad, gastos por alimentación, gastos de apoyo logístico, entre otros. A su vez, los gastos indirectos dependen directamente del plazo de ejecución de la obra, donde se considera: salarios del personal, de la oficina central, gastos de útiles de oficina, mobiliario y gastos logísticos en general. En Los gastos financieros se incluyen los costos por cartas fianzas y el pago a SENCICO, entre otros.

- **Obligaciones de Término de Obra**

El CONTRATISTA al término de la obra tendrá las siguientes obligaciones:

- Presentar los Planos de replanteo de la obra o planos de post construcción.
- Presentar la memoria descriptiva de la obra ejecutada.
- Presentar Garantías de fábrica o protocolos de pruebas de los materiales empleados de ser el caso.

Esta documentación deberá ser entregada al supervisor de obra al finalizar la obra, al iniciar el trámite para conformación del comité de recepción de obra.

- **Documentos Complementarios del Contrato de Ejecución de Obra**

Forman parte integrante del contrato, todos los documentos indicados en los requerimientos técnicos mínimos proporcionados por La Municipalidad Distrital Zapatero y las bases integradas del proceso de selección correspondiente; así como el expediente técnico completo y toda otra documentación referente a la Obra, que tiene por finalidad complementarse mutuamente.

3.2. CONSIDERACIONES ESPECIFICAS

3.2.1. DEL CONTRATISTA

a) Requisitos mínimos

- Deberá de ser, personas naturales y/o jurídica con capacidad jurídica para contratar y/o Jurídicas legalmente constituidas.
- **El Contratista debe de contar con la CAPACIDAD TÉCNICA Y FINANCIERA para afrontar la ejecución de la obra.**
- El contratista debe de contar con la libre capacidad, para la ejecución de la obra.
- El contratista no debe, de encontrarse impedido para contratar con el estado.
- El contratista debe de tener vigente su RNP en el capítulo de ejecutor de obras.
- El contratista no debe tener pendiente obras en ejecución y/o sin concluir en la Entidad contratante, (como empresa individual o como parte de algún consorcio).
- Todos los documentos que se presenten en las ofertas para acreditar el cumplimiento de los requerimientos técnicos mínimos y los documentos para la suscripción de contrato, a consideración de la entidad, **serán sometidos a la verificación posterior para comprobar su autenticidad.**
- No podrán ser participantes, postores, contratistas y/o subcontratistas, quienes se encuentren impedidos conforme lo establece el Artículo 11° de la Ley de Contrataciones del Estado Ley N° 30225 y sus modificatorias actualmente vigentes.

b) Obligaciones de los consorciados

De conformidad con el numeral 49.5 del artículo 49 del Reglamento, el área usuaria establece lo siguiente:

- El número máximo de consorciados es de dos (2) integrantes.
- El porcentaje mínimo de participación en la ejecución del contrato, para el integrante del consorcio que acredite mayor experiencia, es de 50%.

c) Obligaciones del contratista

- El Contratista suministrará toda la mano de obra, materiales, alumbrado, combustible, agua, herramientas, instrumentos, equipos, abastecimiento y otros medios adecuados para la ejecución y terminación de la obra.
- El Contratista suministrará todos los seguros y pruebas de laboratorio.
- El Contratista **protegerá la obra durante su ejecución, realizándolas de manera compatible con la seguridad de las personas y de la propiedad, LA ENTIDAD SE EXIME DE RESPONSABILIDADES EN CASO DE ALGÚN SUCESO PREVISTO Y ADVERTIDO** en el presente párrafo.
- El Contratista mantendrá limpio el lugar de la obra durante la construcción y después de ésta, hasta la recepción de las mismas. **Reparará y reconstruirá todas las estructuras y propiedades que, a juicio de la Supervisión, fueran dañadas o afectadas durante la ejecución de las obras**, dejándolas en las mismas o en mejores condiciones.
- El Contratista suministrará las instalaciones y campamentos que fueran necesarios y según lo que establezca el Contrato; así como las herramientas y equipos que sean necesarios y/o requeridos para efectuar las obras en forma aceptable y a satisfacción de la Supervisión y/o como lo especifique el Contrato. Se utilizará únicamente equipos de eficiencia comprobada por **la Supervisión**, siendo el Contratista el único responsable por la bondad de los mismos. Los campamentos, almacenes, talleres, laboratorios, enfermería y/u oficinas, etc., deberán estar previstos de instalaciones eléctricas, sanitarias, mobiliario, equipos, enseres, menaje y facilidades necesarias para su funcionamiento y comodidad de los usuarios.
- El Contratista bajo su responsabilidad movilizará oportunamente a la obra los equipos mecánicos, materiales, insumos, equipos menores, personal y otros necesarios para la ejecución de la obra.
- El Contratista deberá suministrar y dar todas las **facilidades a la supervisión e inspección** en lo que respecta a mano de obra y materiales adecuados para la inspección y pruebas que sean necesarias.
- **Los trabajos mal ejecutados deberán ser satisfactoriamente corregidos** y el material rechazado deberá ser reemplazado por otro **aprobado por la Supervisión, por cuenta del Contratista.**
- El Contratista es responsable de la necesidad, cantidad y oportunidad de proveer todos los materiales básicos en el lugar de la obra, de tal forma que el avance de la obra se ejecute de acuerdo a lo programado.
- El control de calidad de materiales está determinado en forma estricta a las normas, indicaciones de las especificaciones autorizadas y de calidad establecidas en el proyecto; en donde deba, el supervisor de obra solicitará al contratista los certificados de calidad emitidos por la entidad que corresponda; por ejemplo: calidad de concreto, etc.
- El contratista deberá cumplir con dotar de equipos de protección personal, herramientas e instrumentos de seguridad en óptimo estado a todo el personal contratado en todo momento del desarrollo de la actividad contratada.

Nota: El CONTRATISTA deberá reportar mediante informes y reuniones semanales juntamente con la supervisión a la entidad sobre los avances y/o ocurrencias encontradas durante el proceso de ejecución de la obra.

d) Responsabilidad del contratista

Ni la suscripción del Acta de Recepción de Obra, ni el consentimiento de la liquidación del contrato de obra, enervan el derecho de la Municipalidad Distrital de Zapatero a reclamar, posteriormente, por defectos o vicios ocultos, conforme a lo dispuesto por el Artículo 40° de la Ley de Contrataciones del Estado.

La conformidad de la ejecución de la obra por parte de Entidad no enerva su derecho a reclamar posteriormente por defectos o vicios ocultos. La responsabilidad del contratista por la calidad ofrecida y por los vicios ocultos de la obra ejecutada, es de no menor a siete (07) años, contados a partir de la conformidad de la recepción total o parcial de la obra, según corresponda, de conformidad con el artículo 40° del Reglamento de la Ley de Contrataciones del Estado, Ley N.º 30225 y sus modificatorias. ~~Al respecto en caso de consorcio estos deberán declarar como obligación la responsabilidad por vicios ocultos en el documento de promesa de~~

~~consorcio, a fin de ningún integrante del consorcio se libere de las responsabilidades después de la conformidad de obra otorgada por la Entidad.~~

e) Responsabilidad ante terceros

El contratista será directo responsable de las consecuencias causadas por deficiencia o negligencia durante la ejecución de la obra, como la afectación a terceros o a las propiedades de estos, **por responsabilidad civil.**

f) Indemnizaciones

Es obligación y responsabilidad del Contratista, atender los juicios, reclamos, demandas o acciones imputables a él o a su personal directa e indirectamente por actividades ilícitas, daños, pérdidas, accidentes, lesiones o muertes, producidos dentro de la obra y/o áreas aledañas de su influencia, como consecuencia de la ejecución de trabajos, negligencia así mismo, de los reclamos de gremios sindicales. Es obligación y responsabilidad del Contratista, inspeccionar los terrenos aledaños en el perímetro de la construcción, comprendidas en el área de influencia de la obra y que puedan ver afectada su estabilidad.

g) De la experiencia en la especialidad del ejecutor de obra

El postor debe acreditar un monto facturado acumulado equivalente a (0.9) veces el valor referencial de la contratación, en la ejecución de obras similares, durante 10 años anteriores a la fecha de la presentación de ofertas que se computarán desde la suscripción del acta de recepción de obra. La experiencia del postor está considerada en el requisito de calificación "Experiencia del postor en la especialidad" previsto en el literal B del presente Capítulo.

h) Del equipamiento

La acreditación del Equipo mínimo para la ejecución de la obra será de conformidad con el numeral 49.3 del artículo 49 y el literal e) del numeral 139.1 del artículo 139 del Reglamento este requisito de calificación se acredita para la suscripción del contrato.

Los equipos estratégicos mínimos para la ejecución de obra son de acuerdo al siguiente cuadro:

ITEM	DESCRIPCIÓN	CANTIDAD
01	RETROEXCAVADORA	02
02	COMPACTADORA VIBRATORIA TIPO PLANCHA 4 HP	01
03	MARTILLO NEUMÁTICO DE 29 K	01
04	VIBRADOR DE CONCRETO 4 HP 1.25"	01
05	MEZCLADORA DE CONCRETO 18 HP – 11-12 P3	01

Teniendo en cuenta la vigencia tecnológica y en bien de la ejecución de la obra, se permitirá que los equipos y maquinaria del equipamiento estratégico, pueden ser de capacidad y potencia superiores a lo requerido en las bases, sin que ello suponga pagos de mayor presupuesto por este concepto.

Las pérdidas o daños causados a los equipos y maquinarias durante la ejecución de las obras corren por cuenta del Contratista.

Si el Supervisor demuestra que los equipos, maquinarias, herramientas y andamiajes son insuficientes o inapropiados para asegurar la calidad de la obra y el cumplimiento de los plazos, el Contratista está obligado a efectuar enmiendas y/o adiciones necesarias, por su cuenta y costo.

i) Del plantel profesional

Plantel profesional clave		
Cargo	Profesión	Experiencia
Residente de obra	Ingeniero Civil Titulado y Colegiado	Con experiencia mínima de (26 meses), como Residente y/o jefe de Proyecto y/o supervisor y/o inspector y/o jefe de supervisión y/o residente principal y/o director residente y/o jefe residente y/o jefe residente principal y/o ingeniero residente y/o supervisor principal y/o asistente y/o auxiliar de residente y/o asistente de supervisor, de obra, en la ejecución de obras en infraestructura vial, que se computa desde la colegiatura.
Especialista En Estudio e Impacto Ambiental, Seguridad En Obra y salud Ocupacional	Ingenierías relacionadas en áreas de la seguridad o ambiental o industrial o salud o civil, Titulado y Colegiado.	Con experiencia mínima de (16 meses) como Especialista y/o ingeniero y/o supervisor y/o jefe y/o responsable y/o residente y/o asistente en: seguridad y salud ocupacional y/o seguridad e higiene ocupacional o seguridad de obra y/o seguridad en el trabajo o salud ocupacional y/o implementación de planes de seguridad e higiene ocupacional y/o en prevención de riesgos laborales y/o mitigación ambiental; en la ejecución de obras en general, que se computa desde la colegiatura.

Nota:

La COLEGIATURA y HABILITACIÓN de los profesionales se requiriera para el inicio de su participación efectiva en la ejecución del contrato, tanto para aquellos profesionales de procedencia peruana como del Extranjero. Lo anterior no resulta impedimento para que la Entidad, antes de suscribir el contrato, en el ejercicio de su función fiscalizadora, verifique que la experiencia que se pretenda acreditar haya sido adquirida cuando el profesional se encontraba habilitado legalmente para ello.

Acreditación de profesión:

Copia de los diplomas que acrediten la formación académica requerida del plantel profesional clave, en caso que el grado o título profesional requerido no se encuentre publicado en el Registro Nacional de Grados Académicos y Títulos Profesionales a cargo de la de la Superintendencia Nacional de Educación Superior Universitaria - SUNEDU.

Acreditación de experiencia:

Copia simple de: **(i)** contratos y su respectiva conformidad o **(ii)** Constancias o **(iii)** Certificados o **(iv)** Cualquier otra documentación que, de manera fehaciente demuestre la experiencia del personal clave propuesto.

El plantel profesional clave (formación académica y experiencia), ha sido incluido como requisito de calificación en el literal A.2, numeral 3.2, de este Capítulo, el cual, de conformidad con el numeral 49.3 del artículo 49 y el literal e) del numeral 139.1 del artículo 139 del Reglamento este requisito de calificación se acredita para la suscripción del contrato.

3.2.2. VALORIZACIONES

Los periodos de valorización serán mensuales y se realizarán de acuerdo con una memoria valorizada indicando el avance porcentual y costo parcial alcanzado según avance. El pago de estas serán previa conformidad del supervisor y/o inspector (según corresponda) y **APROBACIÓN DE LA ENTIDAD.**

La presentación de la valorización por parte del contratista hacia el supervisor y/o inspector (según corresponda) tendrá un plazo máximo de dos (02) días calendarios, posteriores al periodo de valorización, y el plazo máximo de conformidad por el

supervisor y/o inspector (según corresponda) y su remisión a la Entidad será de cuatro (04) días calendarios, contados a partir de la recepción de la valorización respectiva, y es cancelada por la entidad en un plazo de 15 días hábiles siguientes.

La demora por parte del contratista en la presentación de la solicitud de pago y/o demora en la presentación de la factura dentro del plazo establecido y que origine demora en el pago por parte de la Entidad, no generará derecho al contratista por concepto de interés. **ASIMISMO, LA ENTIDAD POR DEMORAS EN EL ABONO HACIA EL CONTRATISTA NO GENERA DERECHO DE INTERESES.**

La presentación de la valorización constará de dos (02) juegos; un (01) original y una (01) copia, más un (01) CD con el contenido de valorización editable y escaneado debidamente foliados. Contenido de la presentación de valorización:

- **Documentos para pago de la valorización:**
 1. Solicitud de pago firmado por el representante legal del contratista de obra.
 2. Código de Cuenta Interbancaria (CCI).
 3. Factura del contratista a nombre de la entidad.
 4. Datos generales del proyecto.
 5. Resumen de valorización de la Obra.
 6. Ficha de Identificación de la Obra.
- **Documentación técnica:**
 1. Resumen de la valorización principal.
 2. Memoria descriptiva valorizada.
 3. Valorización principal.
 4. Control general de avance de obra.
 5. Control de pago de valorizaciones.
 6. Curva "S" de avance de obra.
 7. Cálculo del valor "K" de reajuste.
 8. Copia de la fórmula polinómica del expediente técnico.
 9. Índice de precios unificados, publicados en el diario oficial El Peruano.
 10. Cálculo de reintegros.
 11. Calendario de avance de obra vigente (Gantt).
 12. Otro requerimiento que la entidad considere conveniente.
 13. Resumen de metrados.
 14. Planilla de metrados valorizados - sustento de metrados (presentando detalle de metrados valorizados y metrados actuales)
 15. Copia de los asientos del cuaderno de obra.
 16. Controles de calidad efectuados durante el periodo, en caso corresponda.
 17. Panel fotográfico de las partidas ejecutadas.
 18. Informe de Avance Físico - financiero según la Ficha Técnica que administre y/o alcance la Entidad.
- **Anexos:**
 1. Copia de garantías vigentes (cartas fianzas cuando corresponda).
 2. Resoluciones efectuadas dentro de la ejecución contractual
 3. Copia de Actas suscritas hasta la presentación de Valorización.
 - a. Acta de entrega de terreno. (solo para la primera valorización)
 - b. Acta de acuerdo de suspensión (cuando corresponda).
 - c. Acta e reinicio de obra (cuando corresponda).
 - d. Acta de terminación o asiento en cuaderno de obra (cuando corresponda).
 4. Otro requerimiento que la Municipalidad Distrital de Zapatero considere conveniente.

3.2.3. ADICIONALES DE OBRA.

Las prestaciones adicionales serán tramitadas en concordancia a lo establecido en la Ley de contrataciones del Estado y su Reglamento, vigente.

3.1.20. REAJUSTES

Los reajustes se calcularán en base al coeficiente de reajuste "K" conocido al momento de la valorización. Cuando se conozcan los índices de precios que se aplican, se calcula el monto definitivo de los reajustes que le corresponden y se pagan con la valorización más cercana

posterior o según lo estipula el Artículo 195. Reajustes del RLCE en la liquidación final sin reconocimiento de interés; siendo las fórmulas polinómicas las establecida en el expediente técnico según especialidades, según detalle:
Las fórmulas polinómicas por especialidad son los siguientes.
Fórmula polinómica:

Fórmula Polinómica					
Presupuesto	1208009	REPARACIÓN DE PUENTE; EN EL(LA) CAMINO VECINAL EMP SM102 - POLOPONTA (PUENTE NIEVES) EN EL RIO NIEVES DISTRITO DE ZAPATERO, PROVINCIA LAMAS, DEPARTAMENTO SAN MARTIN			
Subpresupuesto	001	REPARACIÓN DE PUENTE; EN EL(LA) CAMINO VECINAL EMP SM102 - POLOPONTA (PUENTE NIEVES)			
Fecha Presupuesto	06/09/2024				
Moneda	SOLES				
Ubicación Geográfica	220511	SAN MARTIN - LAMAS - ZAPATERO			
$K = 0.140*(Mr / Mo) + 0.350*(AACr / AACo) + 0.124*(Fr / Fo) + 0.142*(Mr / Mo) + 0.244*(Ir / Io)$					
Monomio	Factor	(%)	Símbolo	Indice	Descripción
1	0.140	100.000	M	47	MANO DE OBRA INC. LEYES SOCIALES
2	0.350	30.000		03	ACERO DE CONSTRUCCION CORRUGADO
		40.286	AAC	05	AGREGADO GRUESO
		29.714		21	CEMENTO PORTLAND TIPO I
3	0.124	100.000	F	32	FLETE TERRESTRE
4	0.142	100.000	M	49	MAQUINARIA Y EQUIPO IMPORTADO
5	0.244	100.000	I	39	INDICE GENERAL DE PRECIOS AL CONSUMIDOR

Los postores en la etapa del proceso de selección, están obligados a revisarlas y comunicar cualquier observación que consideren necesaria, luego de suscrito el contrato se entiende que las aceptan y que no corresponde reclamo alguno por este concepto o situación posterior derivada de ellas.

3.1.21. DE LA RECEPCIÓN DE LA OBRA

La recepción de la obra se realizará teniendo en cuenta el artículo 208 del Reglamento de la Ley de Contrataciones del Estado (modificado por el Decreto Legislativo N°1444 y aprobado por el Decreto Supremo N°344-2018-EF).

A la terminación de la obra el supervisor verifica el fiel cumplimiento y emite el certificado de conformidad técnica, dentro de los dos días hábiles siguientes a la recepción del certificado de conformidad técnica la entidad designa un comité de recepción, para el inicio del acto de recepción el residente entrega al comité de recepción el cuaderno de obra el cual es devuelto a la finalización del acto y dentro de 20 días a partir de la designación del comité de recepción la entidad junto al contratista y al inspector o supervisor verifican el funcionamiento u operatividad de la infraestructura culminada, instalaciones y equipos, los planos, especificaciones técnicas y calidad, en caso corresponda de no existir observaciones se procede a recepcionar la obra.

De existir observaciones se consignan en un Acta o pliego de observaciones y no se recibe la obra. El contratista dispone de 1/10 del plazo de ejecución vigente de obra o cuarenta y cinco (45) días, el que resulte menor para subsanar las observaciones el plazo se computa a partir de la fecha de suscripción del acta o pliego de observaciones, se considera todo lo aplicable en el artículo 208 del Reglamento de la Ley de Contrataciones del Estado (D.S N°. 344-2018-EF, y modificatorias).

3.1.22. LIQUIDACIÓN DEL CONTRATO DE OBRA

Para tal efecto, la parte que solita el pago debe presentar el comprobante de pago respectivo y la resolución de liquidación de obra, consentida.

La Liquidación de Obra será presentada por el Contratista en los plazos y formas establecidas en el Artículo 209° del Reglamento de la Ley de Contrataciones del Estado, y se resolverá su consentimiento o aprobación según lo dispuesto en el referido artículo.

El expediente de liquidación de obra debe contar con el informe ejecutivo, asimismo el expediente de liquidación deberá estar foliado y revisado en todas sus páginas por el representante legal y el residente de obra.

Para efectos de la liquidación de contrato de obra, el Contratista deberá entregar a la Entidad en dos (02) originales, adjuntando archivo digital (en formatos editables y escaneados completos), como contenido mínimo lo siguiente:

INTEGRADAS

- ✓ Memoria explicativa del desarrollo de la obra desde su inicio hasta el final, indicando asuntos relevantes, problemáticas ocurridas, acciones asumidas, conclusiones, recomendaciones.
- ✓ Memoria descriptiva valorizada.
- ✓ Metrados por valorizaciones y consolidado detallando cada uno de los meses valorizados.
- ✓ Cálculo de valorización por presupuesto contractual, por obras adicionales, por reajustes, por mayores gastos generales, por intereses, por penalidades, de ser el caso.
- ✓ Cálculo de reajustes, deducciones de reajustes amortizaciones por adelantos otorgados.
- ✓ Comparación de reintegros programados con ejecutados, en función de los conceptos de obra atrasada, obra adelantada.
- ✓ Cronograma de avance físico de obra programada y/o autorizada.
- ✓ Publicaciones de los índices de precios del INEI, al mes base y de reajuste.
- ✓ Copia de resoluciones de todas las resoluciones desarrolladas en la ejecución contractual.
- ✓ Cuaderno de obra original desde el primer folio hasta la hoja de cierre del cuaderno de obra.
- ✓ Copia de comprobantes de pago de adelantos, valorizaciones y otros debidamente fechados.
- ✓ Copia de carta fianza de fiel cumplimiento y póliza de caución.
- ✓ Panel fotográfico mostrando etapas relevantes de ejecución.
- ✓ Planos de replanteo o post construcción.
- ✓ Planilla de metrados de lo real ejecutado.
- ✓ Todas las actas desarrolladas durante la ejecución contractual.
- ✓ Acta de recepción de obra y observaciones planteadas por el comité (en caso de corresponder).
- ✓ Resolución de conformación de comité de recepción de obra.
- ✓ Resolución de aprobación del expediente técnico.
- ✓ Presupuesto de obra y formulas polinómicas del expediente técnico.
- ✓ Contrato de ejecución de obra, que incluya anexos y adendas según sea el caso.
- ✓ Presupuesto de obra ofertado, cuadro desagregado de los porcentajes de gastos generales, fijos y variable ofertados por el ejecutor.
- ✓ Otros documentos que la entidad y/o supervisor y/o ejecutor considere pertinente.

De no presentarla liquidación en los plazos señalados y de conformidad al artículo 209° del Reglamento de la Ley de Contrataciones del Estado, es responsabilidad de la Entidad elaborar la liquidación en idéntico plazo, siendo los gastos a cargo de la contrata. La Entidad notifica la liquidación al Contratista para que este se pronuncie dentro de los quince (15) días siguientes. Si el Contratista no presenta la liquidación en los plazos señalados y en conformidad artículo 209° del Reglamento de la Ley de Contrataciones del Estado, la entidad asume elaborar la liquidación en idéntico plazo, concurriendo el gasto por la liquidación el monto del contrato suscrito con la entidad, siendo estos gastos a cargo del Contratista.

3.1.23. DE LA SUBCONTRATACIÓN

De acuerdo con el artículo 147° Subcontratación del Reglamento de la Ley de Contrataciones enciso 147.1 en la que se establece" (...) Se puede subcontratar por un máximo del cuarenta por ciento (40%) del monto del contrato original, salvo prohibición expresa contenida en los documentos del procedimiento de selección o cuando se trate de prestaciones esenciales del contrato vinculadas a los aspectos que determinaron la selección del contratista (...)", y enciso 147.2. en la que se menciona "(...) La Entidad aprueba la subcontratación por escrito y de manera previa, dentro de los cinco (5) días hábiles de formulado el pedido. Si transcurrido dicho plazo la Entidad no comunica su respuesta, se considera que el pedido ha sido rechazado (...)".

3.1.24. PENALIDADES.

En caso de retraso injustificado del contratista en la ejecución de las prestaciones objeto del contrato, la Entidad le aplica automáticamente una penalidad por mora por cada día de atraso, de conformidad con el artículo 162 del Reglamento. La penalidad se aplica automáticamente y se calcula de acuerdo a la siguiente fórmula:

$$\text{Penalidad Diaria} = \frac{0.10 \times \text{Monto Vigente}}{F \times \text{plazo Vigente en días}}$$

Donde F tiene el siguiente valor:

F = 0.15 para plazos mayores a sesenta (60) días o;

3.1.25. OTRAS PENALIDADES

OTRAS PENALIDADES			
N	Supuestos de aplicación de penalidad	Forma de cálculo	Procedimiento
1	Cuando el personal del plantel profesional clave permanece menos de sesenta (60) días calendario o del íntegro del plazo de ejecución, si este es menor a los sesenta (60) días calendario, de conformidad con las disposiciones establecidas en el numeral 190.2 del artículo 190 del Reglamento.	(01 UIT) por cada día de ausencia del personal en obra	Según informe del supervisor y/o inspector y/o cualquier
2	En caso culmine la relación contractual entre el contratista y el personal ofertado y la Entidad no haya aprobado la sustitución del personal por no cumplir con la experiencia y calificaciones requeridas.	(01 UIT) por cada día de ausencia del personal en obra	Según informe del supervisor y/o inspector y/o cualquier otro servidor o funcionario acreditado para tal fin.
3	CALIDAD DE LOS MATERIALES Cuando el contratista ingrese materiales a la obra sin la autorización del inspector o supervisor.	Uno entre mil (1/1000) del monto de la valorización del periodo	Según informe del supervisor y/o inspector.
4	Cuando el Contratista no cuenta con los dispositivos de seguridad en la obra.	Cinco entre mil (5/1000) del monto de la valorización por cada día de incumplimiento	Según informe del supervisor y/o inspector y/o cualquier otro servidor o funcionario acreditado para tal fin.
5	Cuando el Contratista y/o Residente no ejecuten o respeten su plan de seguridad y salud en el trabajo, en el periodo de ejecución de la obra, de acuerdo a lo que establece la Ley.	0.5 de 1 U.I.T por cada día que el Contratista y/o el Residente no cumpla	Según informe del supervisor y/o inspector y/o cualquier otro servidor o funcionario acreditado para tal fin.
6	CARTEL DE OBRA Cuando el contratista no coloque el cartel de obra dentro de los 03 días de iniciado el plazo contractual, la multa será por cada día.	Uno entre mil (1/1000) del monto de la valorización del periodo por cada día de atraso.	Según informe del supervisor y/o inspector
7	Cuando el contratista no cumpla con entregar a la entidad el calendario valorizado actualizado a la fecha de inicio del plazo, a la entidad, en un plazo de 07 días de iniciado el plazo contractual; o no cumpla con entregar el Calendario Acelerado dentro de los 03 días siguientes de habérselo requerido	Uno entre mil (1/1000) del monto de la valorización del periodo por cada día de atraso	Según informe del supervisor y/o inspector

	por el inspector o supervisor en el cuaderno de obra.		
8	Pruebas y Ensayos: Cuando el contratista a pesar de ser instado por la Entidad o Supervisión o Inspector asignado, no realice las Pruebas y Ensayos especificado de acuerdo a la NORMA E.060 CONCRETO ARMADO, de los elementos estructurales, para verificar la calidad de los materiales, dosificaciones y/o ensayos de Control de Calidad, es decir, al no seguir los procedimientos estandarizados, hacer uso de los equipos inadecuados, o el personal que realice las pruebas de control de calidad no sea el autorizado.	Uno entre cinco mil (1/5000) del monto de la valorización del periodo	Según informe del supervisor y/o inspector.
9	RESIDENTE DE OBRA Cuando el Ingeniero Residente no se encuentra en forma permanente en la obra.	Uno entre mil (1/1000) del monto de la valorización del periodo, por cada día de ausencia.	Según informe del supervisor y/o inspector y/o el Área Usuaría de la Entidad. Se verificará con documentación mediante acta de constatación, suscrita entre el funcionario de la entidad y supervisión, con participación del Juez de Paz del distrito, en la que se consignará el hecho,.

Nota: UIT = UNIDAD IMPOSITIVA TRIBUTARIA VIGENTE

Conforme al artículo 163 del Reglamento de la Ley de Contrataciones del Estado, se pueden establecer otras penalidades, distintas al retraso o mora, las cuales deben ser objetivas, razonables, congruentes y proporcionales con el objeto de la contratación; y se aplicarán las penalidades en los supuestos que se detallan a continuación, **hasta por un monto máximo equivalente al diez por ciento (10%) del monto del contrato vigente**

Cuando se llegue a cubrir el monto máximo de la penalidad por mora o el monto máximo para otras penalidades. **LA ENTIDAD PUEDE RESOLVER EL CONTRATO POR INCUMPLIMIENTO.**

3.1.26. DISPOSICIONES COMPLEMENTARIAS

- **El contratista se compromete a facilitar información que permita identificar la veracidad de la documentación presentada para la suscripción del contrato.**
- La experiencia solicitada al personal propuesto es la mínima, por cuanto queda a criterio del contratista acreditar profesionales con mayor capacidad profesional, o nivel de actualización profesional sin que ello represente mayores costos a la entidad.
- Las constancias y certificados que se presenten deberán haber sido emitidos por quien corresponda en ejercicio de una facultad expresa aplicado a las instituciones públicas, así como aquellas emitidas por un privado u otro emitido por quien ostente las facultades correspondientes.
- El contratista de ningún modo podrá solicitar a la Entidad, indemnización por pérdidas o daños en los materiales, herramientas, instalaciones cualesquiera fuere el hecho que lo produzca., **SI EN CASO OCURRIERA DEBERA REPONER LOS BIENES EN UN PLAZO DE 02 DIAS, CON EL FIN DE NO RETRASAR LA EJECUCIÓN DE LA OBRA.**

- El contratista es responsable de la ejecución de la obra, y queda obligado a considerar como prioridad básica que el personal a su cargo deba contar con una póliza CAR, seguro de vida Ley y contra accidentes (SCTR).
- El personal propuesto para la ejecución de la obra no podrá ser sustituido, salvo los casos o situaciones de fuerza mayor debidamente comprobadas que se susciten después de la suscripción del contrato, sustitución que también será aprobado por la Entidad.
- No se considerarán como válidos para los efectos de calificación y evaluación aquellos documentos que presenten enmendaduras, borradores o resulten ilegibles en tanto no permitan identificar detalles relevantes (Ejemplo: fechas, nombres, firmas, objeto, montos).

3.1.27. DISPOSICIONES FINALES

Solo en lo no previsto en los presentes términos de referencia será de aplicación la Ley de contrataciones del estado y su reglamento.

3.1.27.1. REQUISITOS DE CALIFICACIÓN

A.	CAPACIDAD TÉCNICA Y PROFESIONAL																				
A.1	EQUIPAMIENTO ESTRATÉGICO																				
	Requisitos:																				
	<table><tr><th>ITEM</th><th>DESCRIPCIÓN</th><th>CANTIDAD</th></tr><tr><td>01</td><td>RETROEXCAVADORA</td><td>02</td></tr><tr><td>02</td><td>COMPACTADORA VIBRATORIA TIPO PLANCHA 4 HP</td><td>01</td></tr><tr><td>03</td><td>MARTILLO NEUMÁTICO DE 29 K</td><td>01</td></tr><tr><td>04</td><td>VIBRADOR DE CONCRETO 4 HP 1.25"</td><td>01</td></tr><tr><td>05</td><td>MEZCLADORA DE CONCRETO 18 HP – 11-12 P3</td><td>01</td></tr></table>			ITEM	DESCRIPCIÓN	CANTIDAD	01	RETROEXCAVADORA	02	02	COMPACTADORA VIBRATORIA TIPO PLANCHA 4 HP	01	03	MARTILLO NEUMÁTICO DE 29 K	01	04	VIBRADOR DE CONCRETO 4 HP 1.25"	01	05	MEZCLADORA DE CONCRETO 18 HP – 11-12 P3	01
ITEM	DESCRIPCIÓN	CANTIDAD																			
01	RETROEXCAVADORA	02																			
02	COMPACTADORA VIBRATORIA TIPO PLANCHA 4 HP	01																			
03	MARTILLO NEUMÁTICO DE 29 K	01																			
04	VIBRADOR DE CONCRETO 4 HP 1.25"	01																			
05	MEZCLADORA DE CONCRETO 18 HP – 11-12 P3	01																			
	<p>NOTA: Teniendo en cuenta la vigencia tecnológica y en bien de la ejecución de la obra, se permitirá que los equipos y maquinaria del equipamiento estratégico, pueden ser de capacidad y potencia superiores a lo requerido en las bases, sin que ello suponga pagos de mayor presupuesto por este concepto.</p> <p>Las pérdidas o daños causados de los equipos y maquinarias durante la ejecución de las obras corren por cuenta del contratista.</p> <p>Si el supervisor demuestra que los equipos, maquinarias, herramientas y andamiajes son insuficientes o inapropiados para asegurar la calidad de la obra y el cumplimiento de los plazos, el contratista está obligado a efectuar enmiendas y/o adiciones necesarias, por su cuenta y costo.</p> <p>Acreditación: De conformidad con el numeral 49.3 del artículo 49 y el literal e) del numeral 139.1 del artículo 139 del Reglamento este requisito de calificación se acredita para la suscripción del contrato.</p>																				
A.2	CALIFICACIONES DEL PLANTEL PROFESIONAL CLAVE																				
	FORMACION ACADEMICA DEL PLANTEL PROFESIONAL CLAVE.																				
	Requisitos:																				
	<table><tr><th>Item</th><th>Cargo</th><th>Profesión</th></tr><tr><td>01</td><td>Residente de obra</td><td>Ingeniero Civil o Titulado y Colegiado</td></tr><tr><td>02</td><td>Especialista En Estudio e Impacto Ambiental, Seguridad En Obra y salud Ocupacional</td><td>Ingenierías relacionadas en áreas de la seguridad o ambiental o industrial o salud o civil, Titulado y Colegiado.</td></tr></table>			Item	Cargo	Profesión	01	Residente de obra	Ingeniero Civil o Titulado y Colegiado	02	Especialista En Estudio e Impacto Ambiental, Seguridad En Obra y salud Ocupacional	Ingenierías relacionadas en áreas de la seguridad o ambiental o industrial o salud o civil, Titulado y Colegiado.									
Item	Cargo	Profesión																			
01	Residente de obra	Ingeniero Civil o Titulado y Colegiado																			
02	Especialista En Estudio e Impacto Ambiental, Seguridad En Obra y salud Ocupacional	Ingenierías relacionadas en áreas de la seguridad o ambiental o industrial o salud o civil, Titulado y Colegiado.																			
	Acreditación:																				

	De conformidad con el numeral 49.3 del artículo 49 y el literal e) del numeral 139.1 del artículo 139 del Reglamento este requisito de calificación se acredita para la suscripción del contrato.											
A.3	EXPERIENCIA DEL PLANTEL PROFESIONAL CLAVE											
	Requisitos:											
	<table><tr><th>Cargo</th><th>Profesión</th><th>Experiencia</th></tr><tr><td>Residente de Obra</td><td>Ingeniero Civil Titulado y Colegiado</td><td>Con experiencia mínima de (26 meses), como Residente y/o jefe de Proyecto y/o supervisor y/o inspector y/o jefe de supervisión y/o residente principal y/o director residente y/o jefe residente y/o jefe residente principal y/o ingeniero residente y/o supervisor principal y/o asistente y/o auxiliar de residente y/o asistente de supervisor, de obra, en la ejecución de obras en infraestructura vial, que se computa desde la colegiatura.</td></tr><tr><td>Especialista En Estudio e Impacto Ambiental, Seguridad En Obra y salud Ocupacional</td><td>Ingenierías relacionadas en áreas de la seguridad o ambiental o industrial o salud o civil, Titulado y Colegiado.</td><td>Con experiencia mínima de (16 meses) como Especialista y/o ingeniero y/o supervisor y/o jefe y/o responsable y/o residente y/o asistente en: seguridad y salud ocupacional y/o seguridad e higiene ocupacional o seguridad de obra y/o seguridad en el trabajo o salud ocupacional y/o implementación de planes de seguridad e higiene ocupacional y/o en prevención de riesgos laborales y/o mitigación ambiental; en la ejecución de obras en general, que se computa desde la colegiatura.</td></tr></table>	Cargo	Profesión	Experiencia	Residente de Obra	Ingeniero Civil Titulado y Colegiado	Con experiencia mínima de (26 meses), como Residente y/o jefe de Proyecto y/o supervisor y/o inspector y/o jefe de supervisión y/o residente principal y/o director residente y/o jefe residente y/o jefe residente principal y/o ingeniero residente y/o supervisor principal y/o asistente y/o auxiliar de residente y/o asistente de supervisor, de obra, en la ejecución de obras en infraestructura vial, que se computa desde la colegiatura.	Especialista En Estudio e Impacto Ambiental, Seguridad En Obra y salud Ocupacional	Ingenierías relacionadas en áreas de la seguridad o ambiental o industrial o salud o civil, Titulado y Colegiado.	Con experiencia mínima de (16 meses) como Especialista y/o ingeniero y/o supervisor y/o jefe y/o responsable y/o residente y/o asistente en: seguridad y salud ocupacional y/o seguridad e higiene ocupacional o seguridad de obra y/o seguridad en el trabajo o salud ocupacional y/o implementación de planes de seguridad e higiene ocupacional y/o en prevención de riesgos laborales y/o mitigación ambiental; en la ejecución de obras en general, que se computa desde la colegiatura.		
Cargo	Profesión	Experiencia										
Residente de Obra	Ingeniero Civil Titulado y Colegiado	Con experiencia mínima de (26 meses), como Residente y/o jefe de Proyecto y/o supervisor y/o inspector y/o jefe de supervisión y/o residente principal y/o director residente y/o jefe residente y/o jefe residente principal y/o ingeniero residente y/o supervisor principal y/o asistente y/o auxiliar de residente y/o asistente de supervisor, de obra, en la ejecución de obras en infraestructura vial, que se computa desde la colegiatura.										
Especialista En Estudio e Impacto Ambiental, Seguridad En Obra y salud Ocupacional	Ingenierías relacionadas en áreas de la seguridad o ambiental o industrial o salud o civil, Titulado y Colegiado.	Con experiencia mínima de (16 meses) como Especialista y/o ingeniero y/o supervisor y/o jefe y/o responsable y/o residente y/o asistente en: seguridad y salud ocupacional y/o seguridad e higiene ocupacional o seguridad de obra y/o seguridad en el trabajo o salud ocupacional y/o implementación de planes de seguridad e higiene ocupacional y/o en prevención de riesgos laborales y/o mitigación ambiental; en la ejecución de obras en general, que se computa desde la colegiatura.										
	Acreditación: De conformidad con el numeral 49.3 del artículo 49 y el literal e) del numeral 139.1 del artículo 139 del Reglamento este requisito de calificación se acredita para la suscripción del contrato.											
B.	EXPERIENCIA DEL POSTOR EN LA ESPECIALIDAD											
	Requisitos: El postor debe acreditar un monto facturado acumulado equivalente a 0.9 VECES EL VALOR REFERENCIAL, en la ejecución de obras similares, durante los 10 años anteriores a la fecha de la presentación de ofertas que se computarán desde la suscripción del acta de recepción de obra.											
	Se considerará obras similares a: Renovación y/o Rehabilitación y/o Reconstrucción y/o Refacción o a la combinación de alguno de los términos anteriores, de puentes en el camino vecinal, en obras públicas.											
	Acreditación: La experiencia del postor se acreditará con copia simple de: (i) contratos y sus respectivas actas de recepción de obra; (ii) contratos y sus respectivas resoluciones de liquidación; o (iii) contratos y sus respectivas constancias de prestación o cualquier otra documentación ²¹ de la cual se desprenda fehacientemente que la obra fue concluida, así como el monto total que implicó su ejecución; correspondientes a un máximo de veinte (20) contrataciones. En los casos que se acredite experiencia adquirida en consorcio, debe presentarse la promesa de consorcio o el contrato de consorcio del cual se desprenda fehacientemente el porcentaje de las obligaciones que se asumió											

²¹ De acuerdo con la **Opinión N° 185-2017/DTN** "cualquier otra documentación", se entiende como tal a todo documento emitido por la Entidad contratante con ocasión de la ejecución de la obra que cumpla con demostrar de manera indubitable aquello que se acredita, por ejemplo, mediante las resoluciones de liquidación de obra, las actas de recepción de conformidad, entre otros.

	<p>en el contrato presentado; de lo contrario, no se computará la experiencia proveniente de dicho contrato.</p> <p>Si el titular de la experiencia no es el postor, consignar si dicha experiencia corresponde a la matriz en caso que el postor sea sucursal, o fue transmitida por reorganización societaria, debiendo acompañar la documentación sustentatoria correspondiente.</p> <p>Si el postor acredita experiencia de otra persona jurídica como consecuencia de una reorganización societaria, debe presentar adicionalmente el Anexo N° 9.</p> <p>Cuando los contratos presentados se encuentren expresados en moneda extranjera, debe indicarse el tipo de cambio venta publicada por la Superintendencia de Banca, Seguros y AFP correspondiente a la fecha de suscripción.</p> <p>Sin perjuicio de lo anterior, los postores deben llenar y presentar el Anexo N° 10 referido a la experiencia del postor en la especialidad.</p> <p>Importante En el caso de consorcios, la calificación de la experiencia se realiza conforme a la Directiva "Participación de Proveedores en Consorcio en las Contrataciones del Estado".</p>
--	--

Importante

- Si como resultado de una consulta u observación corresponde precisarse o ajustarse el requerimiento, se solicita la autorización del área usuaria y se pone de conocimiento de tal hecho a la dependencia que aprobó el expediente de contratación, de conformidad con el numeral 72.3 del artículo 72 del Reglamento.
- Los requisitos de calificación determinan si los postores cuentan con las capacidades necesarias para ejecutar el contrato, lo que debe ser acreditado documentalente, y no mediante declaración jurada.

CAPÍTULO IV FACTORES DE EVALUACIÓN

La evaluación se realiza sobre la base de cien (100) puntos.

Para determinar la oferta con el mejor puntaje y el orden de prelación de las ofertas, se considera lo siguiente:

FACTOR DE EVALUACIÓN	PUNTAJE / METODOLOGÍA PARA SU ASIGNACIÓN
A. PRECIO	
<p><u>Evaluación:</u></p> <p>Se evaluará considerando el precio ofertado por el postor.</p> <p><u>Acreditación:</u></p> <p>Se acreditará mediante el documento que contiene el precio de la oferta (Anexo N° 6).</p>	<p>La evaluación consistirá en otorgar el máximo puntaje a la oferta de precio más bajo y se otorga a las demás ofertas puntajes inversamente proporcionales a sus respectivos precios, según la siguiente fórmula:</p> $P_i = \frac{O_m \times PMP}{O_i}$ <p>I = Oferta P_i = Puntaje de la oferta a evaluar O_i = Precio i O_m = Precio de la oferta más baja PMP = Puntaje máximo del precio</p> <p style="text-align: right;">[95-100]²² puntos</p>

OTROS FACTORES DE EVALUACIÓN	[5] puntos
B. PROTECCIÓN SOCIAL Y DESARROLLO HUMANO	
<p><u>Evaluación:</u></p> <p>Certificación como “Empresa segura, libre de violencia y discriminación contra la mujer”</p> <p><u>Acreditación:</u></p> <p>Copia simple del documento del Ministerio de la Mujer y Poblaciones Vulnerables (MIMP) que lo reconoce como una de las empresas que obtuvo la marca de certificación “Empresa segura, libre de violencia y discriminación contra la mujer” en la última edición (https://www.mimp.gob.pe/)</p> <p>En caso que el postor se presente en consorcio, cada uno de sus integrantes, debe acreditar que cuenta con la certificación para obtener el puntaje.</p>	<p style="text-align: center;">(Máximo 2 puntos)</p> <p>Presenta documento que acredita que obtuvo el sello “Empresa segura, libre de violencia y discriminación contra la mujer”</p> <p style="text-align: right;">[2] puntos</p> <p>No presenta documento que acredita que obtuvo el sello “Empresa segura, libre de violencia y discriminación contra la mujer”</p> <p style="text-align: right;">0 puntos</p>
D. SOSTENIBILIDAD AMBIENTAL Y SOCIAL	
<p><u>Evaluación:</u></p> <p>Se evaluará que el postor cuente con una (1) práctica de sostenibilidad ambiental o social</p> <p>En caso que el postor se presente en consorcio, cada uno de sus integrantes, debe acreditar alguna de las prácticas de sostenibilidad ambiental o social para obtener el puntaje.</p>	<p style="text-align: center;">(Máximo 3 puntos)</p> <p>Acredita una (1) de las prácticas de sostenibilidad</p> <p style="text-align: right;">[3] puntos</p> <p>No acredita ninguna práctica en sostenibilidad</p> <p style="text-align: right;">0 puntos</p>

²² De 88 a 100 puntos, en el caso de obras bajo la modalidad de ejecución llave en mano en las que se puede incluir adicionalmente el factor capacitación. De 83 a 100 puntos, si adicionalmente, se incluyen los factores de sostenibilidad ambiental y social e integridad en la contratación pública (cuando el valor referencial supere el monto establecido por la Ley de Presupuesto del Sector Público para la Adjudicación Simplificada).

D.1 <u>Práctica:</u> Certificación del sistema de gestión de la seguridad y salud en el trabajo <u>Acreditación:</u> Copia simple del certificado que acredita que se ha implementado un sistema de gestión de seguridad y salud en el trabajo acorde con la norma ISO 45001:2018, o con la Norma Técnica Peruana equivalente (NTP-ISO 45001:2018) o norma que la sustituya, cuyo alcance o campo de aplicación considere EJECUCIÓN DE OBRAS de: Renovación y/o Rehabilitación y/o Reconstrucción y/o creación y/o mejoramiento y/o instalación o a la combinación de alguno de los términos anteriores de puentes vehiculares y/o puentes Bailey y/o puentes de concreto y/o caminos vecinales.²³⁻²⁴ El certificado debe haber sido emitido por un Organismo de Certificación acreditado para dicho sistema de gestión, ya sea ante el INACAL (antes INDECOPI) u otro organismo acreditador que cuente con reconocimiento internacional.²⁵ El referido certificado debe corresponder a la sede, filial u oficina a cargo de la prestación²⁶, y estar vigente²⁷ a la fecha de presentación de ofertas.	
D.2 <u>Práctica:</u> Certificación del sistema de gestión de la responsabilidad social <u>Acreditación:</u> Copia simple del certificado que acredita que se ha implementado un sistema de gestión de la responsabilidad social acorde con el estándar SA 8000:2014²⁸. El certificado debe haber sido emitido por un Organismo de Certificación acreditado ante el "Social Accountability Accreditation Services" (SAAS). El referido certificado debe corresponder a la sede, filial u oficina a cargo de la prestación²⁹, y estar vigente³⁰ a la fecha de presentación de ofertas.	
D.3 <u>Práctica:</u> Certificación del sistema de gestión ambiental. <u>Acreditación:</u> Copia simple del certificado que acredita que se ha implementado un sistema de gestión ambiental acorde con la norma ISO 14001:2015, o con la Norma Técnica Peruana equivalente (NTP-ISO 14001:2015), cuyo alcance o campo de aplicación considere EJECUCIÓN DE OBRAS de: Renovación y/o Rehabilitación y/o Reconstrucción y/o creación y/o mejoramiento y/o instalación o a la combinación de alguno de los términos	

²³ Respecto de la definición del alcance o campo de aplicación del certificado, se podrían considerar certificados cuyos alcances involucren el objeto de contratación, tales como "ejecución o construcción de": obras de edificación, obras civiles, obras viales o de infraestructura vial, obras de saneamiento, obras electromecánicas, obras energéticas, obras de suministro de energía, entre otros.

²⁴ El postor en su oferta podrá acompañar el certificado con documentación complementaria emitida por la misma Entidad certificadora para precisar el alcance de su certificación; la cual debe corresponder a la sede que efectuará la prestación.

²⁵ Sea firmante/signatario del Acuerdo de Reconocimiento Mutuo (MLA) del International Accreditation Forum-IAF (<http://www.iaf.nu>) o del InterAmerican Accreditation Cooperation-IAAC (<http://www.iaac.org.mx>) o del European co-operation for Accreditation-EA (<http://www.european-accreditation.org/>) o del Pacific Accreditation Cooperation-PAC (<http://www.apec-pac.org/>).

²⁶ En el certificado debe estar consignada la dirección exacta de la sede, filial u oficina a cargo de la prestación.

²⁷ Se refiere al periodo de vigencia que señala el certificado presentado.

²⁸ Entre las certificaciones voluntarias más difundidas mundialmente, referidas al desempeño social en aspectos de la responsabilidad social en los lugares de trabajo, se encuentra la correspondiente al estándar SA 8000, propuesto por la Social Accountability International (SAI). La certificación bajo este estándar refiere que una organización ha demostrado mediante una evaluación (Auditoría de Tercera Parte) que cumple con sus requisitos en los siguientes aspectos: Trabajo infantil, trabajo forzoso o bajo coacción, salud y seguridad, libertad de asociación y derecho a la negociación colectiva, discriminación, prácticas disciplinarias, horas de trabajo y remuneración.

²⁹ En el certificado debe estar consignada la dirección exacta de la sede, filial u oficina a cargo de la prestación.

³⁰ Se refiere al periodo de vigencia que señala el certificado presentado.

<p>anteriores de puentes vehiculares y/o puentes Bailey y/o puentes de concreto y/o caminos vecinales^{31, 32}</p> <p>El certificado debe haber sido emitido por un Organismo de Certificación acreditado para dicho sistema de gestión, ya sea ante el INACAL (antes INDECOPI) u otro organismo acreditador que cuente con reconocimiento internacional³³.</p> <p>El referido certificado debe corresponder a la sede, filial u oficina a cargo de la prestación³⁴, y estar vigente³⁵ a la fecha de presentación de ofertas.</p>	
<p>D.4 Práctica:</p> <p>Responsabilidad hídrica</p> <p>Acreditación:</p> <p>Copia simple del Certificado Azul emitido por la Autoridad Nacional del Agua que lo reconoce como empresa hídricamente responsable del "Programa Huella Hídrica" (http://www.ana.gob.pe/certificado_azul).</p>	
<p>D.5 Práctica:</p> <p>Certificación del sistema de gestión de la energía</p> <p>Acreditación:</p> <p>Copia simple del certificado que acredita que se ha implementado un SGE acorde con la norma ISO 50001:2018, o con la Norma Técnica Peruana equivalente (NTP ISO 50001) o norma que la sustituya, cuyo alcance o campo de aplicación considere EJECUCIÓN DE OBRAS de: Renovación y/o Rehabilitación y/o Reconstrucción y/o creación y/o mejoramiento y/o instalación o a la combinación de alguno de los términos anteriores de puentes vehiculares y/o puentes Bailey y/o puentes de concreto y/o caminos vecinales^{36, 37}</p> <p>El certificado debe haber sido emitido por un Organismo de Certificación acreditado para dicho sistema de gestión, ya sea ante el INACAL (antes INDECOPI) u otro organismo acreditador que cuente con reconocimiento internacional.³⁸</p> <p>El referido certificado debe corresponder a la sede, filial u oficina a cargo de la prestación³⁹, y estar vigente⁴⁰ a la fecha de presentación de ofertas.</p>	
PUNTAJE TOTAL	100 puntos⁴¹

³¹ Respecto de la definición del alcance o campo de aplicación del certificado, se podrían considerar certificados cuyos alcances involucren el objeto de contratación, tales como "ejecución o construcción de": obras de edificación, obras civiles, obras viales o de infraestructura vial, obras de saneamiento, obras electromecánicas, obras energéticas, obras de suministro de energía, entre otros.

³² El postor en su oferta podrá acompañar el certificado con documentación complementaria emitida por la misma Entidad certificadora para precisar el alcance de su certificación; la cual debe corresponder a la sede que efectuará la prestación.

³³ Sea firmante/signatario del Acuerdo de Reconocimiento Mutuo (MLA) del International Accreditation Forum-IAF (<http://www.iaf.nu>) o del InterAmerican Accreditation Cooperation-IAAC (<http://www.iaac.org.mx>) o del European co-operation for Accreditation-EA (<http://www.european-accreditation.org/>) o del Pacific Accreditation Cooperation-PAC (<http://www.apec-pac.org/>).

³⁴ En el certificado debe estar consignada la dirección exacta de la sede, filial u oficina a cargo de la prestación.

³⁵ Se refiere al periodo de vigencia que señala el certificado presentado.

³⁶ Respecto de la definición del alcance o campo de aplicación del certificado, se podrían considerar certificados cuyos alcances involucren el objeto de contratación, tales como "ejecución o construcción de": obras de edificación, obras civiles, obras viales o de infraestructura vial, obras de saneamiento, obras electromecánicas, obras energéticas, obras de suministro de energía, entre otros.

³⁷ El postor en su oferta podrá acompañar el certificado con documentación complementaria emitida por la misma Entidad certificadora para precisar el alcance de su certificación; la cual debe corresponder a la sede que efectuará la prestación.

³⁸ Sea firmante/signatario del Acuerdo de Reconocimiento Mutuo (MLA) del International Accreditation Forum-IAF (<http://www.iaf.nu>) o del InterAmerican Accreditation Cooperation-IAAC (<http://www.iaac.org.mx>) o del European co-operation for Accreditation-EA (<http://www.european-accreditation.org/>) o del Pacific Accreditation Cooperation-PAC (<http://www.apec-pac.org/>).

³⁹ En el certificado debe estar consignada la dirección exacta de la sede, filial u oficina a cargo de la prestación.

⁴⁰ Se refiere al periodo de vigencia que señala el certificado presentado.

⁴¹ Es la suma de los puntajes de todos los factores de evaluación.

INTEGRADAS**Importante**

Los factores de evaluación elaborados por el órgano encargado de las contrataciones o comité de selección, según corresponda, deben ser objetivos y guardan vinculación, razonabilidad y proporcionalidad con el objeto de la contratación. Asimismo, estos no pueden calificar con puntaje el cumplimiento del Expediente Técnico ni los requisitos de calificación.

CAPÍTULO V PROFORMA DEL CONTRATO

Importante

- *Dependiendo del objeto del contrato, de resultar indispensable, puede incluirse cláusulas adicionales o la adecuación de las propuestas en el presente documento, las que en ningún caso pueden contemplar disposiciones contrarias a la normativa vigente ni a lo señalado en este capítulo.*
- *En el caso de contratación de obras por paquete, se debe suscribir un contrato por cada obra incluida en el paquete.*

Conste por el presente documento, la contratación de la ejecución de la obra [CONSIGNAR LA DENOMINACIÓN DE LA CONVOCATORIA], que celebra de una parte [CONSIGNAR EL NOMBRE DE LA ENTIDAD], en adelante LA ENTIDAD, con RUC N° [.....], con domicilio legal en [.....], representada por [.....], identificado con DNI N° [.....], y de otra parte [.....], con RUC N° [.....], con domicilio legal en [.....], inscrita en la Ficha N° [.....] Asiento N° [.....] del Registro de Personas Jurídicas de la ciudad de [.....], debidamente representado por su Representante Legal, [.....], con DNI N° [.....], según poder inscrito en la Ficha N° [.....], Asiento N° [.....] del Registro de Personas Jurídicas de la ciudad de [.....], a quien en adelante se le denominará EL CONTRATISTA en los términos y condiciones siguientes:

CLÁUSULA PRIMERA: ANTECEDENTES

Con fecha [.....], el órgano encargado de las contrataciones o comité de selección, según corresponda, adjudicó la buena pro de la **ADJUDICACIÓN SIMPLIFICADA N° [CONSIGNAR NOMENCLATURA DEL PROCEDIMIENTO DE SELECCIÓN]** para la contratación de la ejecución de la obra [CONSIGNAR LA DENOMINACIÓN DE LA CONVOCATORIA], a [INDICAR NOMBRE DEL GANADOR DE LA BUENA PRO], cuyos detalles e importe constan en los documentos integrantes del presente contrato.

CLÁUSULA SEGUNDA: OBJETO

El presente contrato tiene por objeto [CONSIGNAR EL OBJETO DE LA CONTRATACIÓN].

CLÁUSULA TERCERA: MONTO CONTRACTUAL

El monto total del presente contrato asciende a [CONSIGNAR MONEDA Y MONTO], que incluye todos los impuestos de Ley.

Este monto comprende el costo de la ejecución de la obra, todos los tributos, seguros, transporte, inspecciones, pruebas y, de ser el caso, los costos laborales conforme a la legislación vigente, así como cualquier otro concepto que pueda tener incidencia sobre la ejecución de la prestación materia del presente contrato.

CLÁUSULA CUARTA: DEL PAGO⁴²

LA ENTIDAD se obliga a pagar la contraprestación a EL CONTRATISTA en [INDICAR MONEDA], en periodos de valorización [CONSIGNAR MENSUALES U OTRO TIPO DE PERIODO], conforme a lo previsto en la sección específica de las bases. Asimismo, LA ENTIDAD o EL CONTRATISTA, según corresponda, se obligan a pagar el monto correspondiente al saldo de la liquidación del contrato de obra, en el plazo de [CONSIGNAR PLAZO EN DÍAS] días calendario, computados desde el día siguiente del consentimiento de la liquidación.

En caso de retraso en el pago de las valorizaciones, por razones imputables a LA ENTIDAD, EL CONTRATISTA tiene derecho al reconocimiento de los intereses legales efectivos, de conformidad

⁴² En cada caso concreto, dependiendo de la naturaleza del contrato, podrá adicionarse la información que resulte pertinente a efectos de generar el pago.

con el artículo 39 de la Ley de Contrataciones del Estado y los artículos 1244, 1245 y 1246 del Código Civil. Para tal efecto, se formulará una valorización de intereses y el pago se efectuará en las valorizaciones siguientes.

CLÁUSULA QUINTA: DEL PLAZO DE LA EJECUCIÓN DE LA PRESTACIÓN

El plazo de ejecución del presente contrato es de [.....] días calendario, el mismo que se computa desde el día siguiente de cumplidas las condiciones previstas en el artículo 176 del Reglamento.

Importante para la Entidad

- Cuando en el expediente de contratación se establezca que la obra debe ejecutarse bajo la modalidad de ejecución llave en mano, en lugar del párrafo anterior, deberá considerarse lo siguiente, según corresponda:

“El plazo de ejecución de la obra, el equipamiento, mobiliario y montaje hasta la puesta en servicio, materia de la presente convocatoria, es de [CONSIGNAR EL PLAZO DE EJECUCIÓN DE ESTA PRESTACIÓN, EL CUAL DEBE ESTAR EXPRESADO EN DÍAS CALENDARIO] días calendario, el mismo que se computa desde el día siguiente de cumplidas las condiciones previstas en el artículo 176 del Reglamento.”⁴³

“El plazo de ejecución de la obra, el equipamiento, mobiliario y montaje hasta la puesta en servicio, materia de la presente convocatoria, es de [CONSIGNAR EL PLAZO DE EJECUCIÓN DE ESTA PRESTACIÓN, EL CUAL DEBE ESTAR EXPRESADO EN DÍAS CALENDARIO] días calendario, el mismo que se computa desde el día siguiente de cumplidas las condiciones previstas en el artículo 176 del Reglamento y el plazo de la operación asistida de la obra es de [CONSIGNAR EL PLAZO DE EJECUCIÓN DE LA PRESTACIÓN ASISTIDA DE LA OBRA, EL CUAL DEBE ESTAR EXPRESADO EN DÍAS CALENDARIO] días calendario.”⁴⁴

Incorporar a las bases o eliminar, según corresponda

CLÁUSULA SEXTA: PARTES INTEGRANTES DEL CONTRATO

El presente contrato está conformado por las bases integradas, la oferta ganadora, así como los documentos derivados del procedimiento de selección que establezcan obligaciones para las partes.

CLÁUSULA SÉTIMA: GARANTÍAS

EL CONTRATISTA entregó al perfeccionamiento del contrato la respectiva garantía incondicional, solidaria, irrevocable, y de realización automática en el país al solo requerimiento, a favor de LA ENTIDAD, por los conceptos, montos y vigencias siguientes:

- De fiel cumplimiento del contrato: [CONSIGNAR EL MONTO], a través de la [INDICAR EL TIPO DE GARANTÍA PRESENTADA] N° [INDICAR NÚMERO DEL DOCUMENTO] emitida por [SEÑALAR EMPRESA QUE LA EMITE]. Monto que es equivalente al diez por ciento (10%) del monto del contrato original, la misma que debe mantenerse vigente hasta el consentimiento de la liquidación final.

Importante

Al amparo de lo dispuesto en el numeral 149.4 del artículo 149 del Reglamento de la Ley de Contrataciones del Estado, en el caso de contratos de ejecución de obras que se sujeten a las condiciones establecidas en dicho artículo, si el postor ganador de la buena pro solicita la retención del diez por ciento (10%) del monto del contrato original como garantía de fiel cumplimiento de contrato, debe consignarse lo siguiente:

- *“De fiel cumplimiento del contrato: [CONSIGNAR EL MONTO], a través de la retención que debe efectuar LA ENTIDAD, durante la primera mitad del número total de pagos a realizarse,*

⁴³ Este párrafo debe ser incluido en el caso de obras que se ejecuten bajo la modalidad de ejecución llave en mano que no incluya operación asistida.

⁴⁴ Este párrafo debe ser incluido en el caso de obras que se ejecuten bajo la modalidad de ejecución llave en mano que incluya operación asistida.

de forma prorrateada, con cargo a ser devuelto a la finalización del mismo.”

En el caso que corresponda, consignar lo siguiente:

- Garantía fiel cumplimiento por prestaciones accesorias: [CONSIGNAR EL MONTO], a través de la [INDICAR EL TIPO DE GARANTÍA PRESENTADA] N° [INDICAR NÚMERO DEL DOCUMENTO] emitida por [SEÑALAR EMPRESA QUE LA EMITE], la misma que debe mantenerse vigente hasta el cumplimiento total de las obligaciones garantizadas.

Importante

Al amparo de lo dispuesto en el numeral 151.3 del artículo 151 del Reglamento de la Ley de Contrataciones del Estado, si el postor ganador de la buena pro solicita la retención del diez por ciento (10%) del monto del contrato de la prestación accesorias como garantía de fiel cumplimiento de prestaciones accesorias, debe consignarse lo siguiente:

“De fiel cumplimiento por prestaciones accesorias: [CONSIGNAR EL MONTO], a través de la retención que debe efectuar LA ENTIDAD, durante la primera mitad del número total de pagos a realizarse, de forma prorrateada, con cargo a ser devuelto a la finalización del mismo.”

CLÁUSULA OCTAVA: EJECUCIÓN DE GARANTÍAS POR FALTA DE RENOVACIÓN

LA ENTIDAD puede solicitar la ejecución de las garantías cuando EL CONTRATISTA no las hubiere renovado antes de la fecha de su vencimiento, conforme a lo dispuesto en el literal a) del numeral 155.1 del artículo 155 del Reglamento de la Ley de Contrataciones del Estado.

CLÁUSULA UNDÉCIMA: CONFORMIDAD DE LA OBRA

La conformidad de la obra será dada con la suscripción del Acta de Recepción de Obra.

CLÁUSULA DUODÉCIMA: DECLARACIÓN JURADA DEL CONTRATISTA

EL CONTRATISTA declara bajo juramento que se compromete a cumplir las obligaciones derivadas del presente contrato, bajo sanción de quedar inhabilitado para contratar con el Estado en caso de incumplimiento.

CLÁUSULA DÉCIMA TERCERA: ASIGNACIÓN DE RIESGOS DEL CONTRATO DE OBRA

Anexo N° 03									
Formato para asignar los riesgos									
1. NÚMERO Y FECHA DEL DOCUMENTO	Número		Anexo N° 03		2. DATOS GENERALES DEL PROYECTO		"REPARACIÓN DE PUENTE EN EL(A) CAMINO VECINAL EMP 1602 – POLICENTA (PUENTE NEVÉS) EN EL RÍO NEVÉS DISTRITO DE ZAPATERO, PROVINCIA LAMAL, DEPARTAMENTO SAN MARTÍN" CUI N° 201133		
	Fecha		Diciembre, 2023		Ubicación Geográfica		Localidad Poypatán, distrito de Zapatero, provincia Lamos, departamento San Martín.		
3. INFORMACIÓN DEL RIESGO					4. PLAN DE RESPUESTA A LOS RIESGOS				
3.1 CÓDIGO DEL RIESGO	3.2 DESCRIPCIÓN DEL RIESGO	3.3 PRIORIDAD DEL RIESGO	4.1 ESTRATEGIA SELECCIONADA			4.2 ACCIONES A REALIZAR EN EL MARCO DEL PLAN		4.3 RIESGO ASIGNADO A	
			Minimizar el riesgo	Evitar el riesgo	Aceptar el riesgo	Transferir el riesgo		Entidad	Contratista
1.1	Riesgo de errores o deficiencias en el diseño	Prioridad Moderada		X			Realizar la revisión exhaustiva de los planos antes de iniciar las excavaciones.		X
2.1	Accidentes y/o daños a terceros	Prioridad Moderada	X				Implementar las medidas de protección frente a terceros como mallas y cercos que garanticen una barrera física ante viviendas o instalaciones ubicadas en el área de influencia de las actividades constructivas.		X
4.1	Terremotos	Alta Prioridad			X		El contratista deberá implementar el Plan de Contingencia en caso de sismos.		X
10.1	Paralización de obra por accidentes laborales	Prioridad Moderada	X				Capacitar al personal de obra en los posibles accidentes que podrían suceder, brindar los equipos de protección personal necesarios a cada uno de ellos e insistir en la importancia del uso correcto de estos equipos.		X

CLÁUSULA DÉCIMA CUARTA: RESPONSABILIDAD POR VICIOS OCULTOS

Ni la suscripción del Acta de Recepción de Obra, ni el consentimiento de la liquidación del contrato de obra, enervan el derecho de LA ENTIDAD a reclamar, posteriormente, por defectos o vicios ocultos, conforme a lo dispuesto por los artículos 40 de la Ley de Contrataciones del Estado y 173 de su Reglamento.

El plazo máximo de responsabilidad de EL CONTRATISTA es de [CONSIGNAR TIEMPO EN AÑOS, NO MENOR DE 7 AÑOS] años, contados a partir de la conformidad de la recepción [INDICAR TOTAL O PARCIAL, SEGÚN CORRESPONDA] de la obra.

CLÁUSULA DÉCIMA QUINTA: PENALIDADES

Si EL CONTRATISTA incurre en retraso injustificado en la ejecución de las prestaciones objeto del contrato, LA ENTIDAD le aplica automáticamente una penalidad por mora por cada día de atraso, de acuerdo a la siguiente fórmula:

$$\text{Penalidad Diaria} = \frac{0.10 \times \text{monto vigente}}{F \times \text{plazo vigente en días}}$$

Donde:

F = 0.15 para plazos mayores a sesenta (60) días o;

F = 0.40 para plazos menores o iguales a sesenta (60) días.

El retraso se justifica a través de la solicitud de ampliación de plazo debidamente aprobado. Adicionalmente, se considera justificado el retraso y en consecuencia no se aplica penalidad, cuando EL CONTRATISTA acredite, de modo objetivamente sustentado, que el mayor tiempo transcurrido no le resulta imputable. En este último caso la calificación del retraso como justificado por parte de LA ENTIDAD no da lugar al pago de gastos generales ni costos directos de ningún tipo, conforme el numeral 162.5 del artículo 162 del Reglamento de la Ley de Contrataciones del Estado.

Adicionalmente a la penalidad por mora se aplicarán las siguientes penalidades:

Otras penalidades			
N°	Supuesto de aplicación de penalidad	Forma de cálculo	Procedimiento
1	Cuando el personal acreditado permanece menos de sesenta (60) días desde el inicio de su participación en la ejecución del contrato o del íntegro del plazo de ejecución, si este es menor a los sesenta (60) días, de conformidad con las disposiciones establecidas en el numeral 190.2 del artículo 190 del Reglamento.	[INCLUIR LA FORMA DE CÁLCULO, QUE NO PUEDE SER MENOR A LA MITAD DE UNA UNIDAD IMPOSITIVA TRIBUTARIA (0.5 UIT) NI MAYOR A UNA (1) UIT] por cada día de ausencia del personal en obra en el plazo previsto.	Según informe del [CONSIGNAR INSPECTOR O SUPERVISOR DE LA OBRA, SEGÚN CORRESPONDA].
2	En caso el contratista incumpla con su obligación de ejecutar la prestación con el personal acreditado o debidamente sustituido.	[INCLUIR LA FORMA DE CÁLCULO, QUE NO PUEDE SER MENOR A LA MITAD DE UNA UNIDAD IMPOSITIVA TRIBUTARIA (0.5 UIT) NI MAYOR A UNA (1) UIT] por cada día de ausencia del personal en obra.	Según informe del [CONSIGNAR INSPECTOR O SUPERVISOR DE LA OBRA, SEGÚN CORRESPONDA].
3	[INCLUIR OTRAS PENALIDADES, DE SER EL CASO]		

En caso se haya autorizado el uso del cuaderno de obra físico, incluir la siguiente penalidad⁴⁵:

⁴⁵ De conformidad con el numeral 9.3 de la Directiva N° 009-2020-OSCE/PRE "Lineamientos para el uso del Cuaderno de Obra Digital", excepcionalmente, una Entidad, de manera previa a la convocatoria del procedimiento de selección de la contratación de una obra, puede solicitar autorización para usar un cuaderno de obra físico, cuando en el lugar donde se ejecuta la obra no haya acceso a internet. Para dicho efecto, debe presentar la respectiva solicitud, por cada contrato de

Otras penalidades			
N°	Supuesto de aplicación de penalidad	Forma de cálculo	Procedimiento
(...)	Si el contratista o su personal, no permite el acceso al cuaderno de obra al [CONSIGNAR INSPECTOR O SUPERVISOR DE LA OBRA, SEGÚN CORRESPONDA], impidiéndole anotar las ocurrencias.	Cinco por mil (5/1000) del monto de la valorización del periodo por cada día de dicho impedimento.	Según informe del [CONSIGNAR INSPECTOR O SUPERVISOR DE LA OBRA, SEGÚN CORRESPONDA].
Esta penalidad solo aplica si el cuaderno de obra es físico.			

Importante

De haberse previsto otras penalidades a las previstas, incluir los supuestos de aplicación de penalidad, la forma de cálculo de la penalidad para cada supuesto y el procedimiento mediante el cual se verifica el supuesto a penalizar, conforme el artículo 163 del Reglamento de la Ley de Contrataciones del Estado.

Estas penalidades se deducen de las valorizaciones o en la liquidación final, según corresponda; o si fuera necesario, se cobra del monto resultante de la ejecución de la garantía de fiel cumplimiento.

La penalidad por mora y las otras penalidades pueden alcanzar cada una un monto máximo equivalente al diez por ciento (10%) del monto del contrato vigente, o de ser el caso, del ítem que debió ejecutarse.

Cuando se llegue a cubrir el monto máximo de la penalidad por mora o el monto máximo para otras penalidades, LA ENTIDAD puede resolver el contrato por incumplimiento.

CLÁUSULA DÉCIMA SEXTA: RESOLUCIÓN DEL CONTRATO

Cualquiera de las partes puede resolver el contrato, de conformidad con el numeral 32.3 del artículo 32 y artículo 36 de la Ley de Contrataciones del Estado, y el artículo 164 de su Reglamento. De darse el caso, LA ENTIDAD procederá de acuerdo a lo establecido en los artículos 165 y 207 del Reglamento de la Ley de Contrataciones del Estado.

CLÁUSULA DÉCIMA SÉTIMA: RESPONSABILIDAD DE LAS PARTES

Cuando se resuelva el contrato por causas imputables a algunas de las partes, se debe resarcir los daños y perjuicios ocasionados, a través de la indemnización correspondiente. Ello no obsta la aplicación de las sanciones administrativas, penales y pecuniarias a que dicho incumplimiento diere lugar, en el caso que éstas correspondan.

Lo señalado precedentemente no exime a ninguna de las partes del cumplimiento de las demás obligaciones previstas en el presente contrato.

CLÁUSULA DÉCIMA OCTAVA: ANTICORRUPCIÓN

EL CONTRATISTA declara y garantiza no haber, directa o indirectamente, o tratándose de una persona jurídica a través de sus socios, integrantes de los órganos de administración, apoderados, representantes legales, funcionarios, asesores o personas vinculadas a las que se refiere el artículo 7 del Reglamento de la Ley de Contrataciones del Estado, ofrecido, negociado o efectuado, cualquier pago o, en general, cualquier beneficio o incentivo ilegal en relación al contrato.

Asimismo, el CONTRATISTA se obliga a conducirse en todo momento, durante la ejecución del contrato, con honestidad, probidad, veracidad e integridad y de no cometer actos ilegales o de corrupción, directa o indirectamente o a través de sus socios, accionistas, participacionistas, integrantes de los órganos de administración, apoderados, representantes legales, funcionarios, asesores y personas vinculadas a las que se refiere el artículo 7 del Reglamento de la Ley de Contrataciones del Estado.

Además, EL CONTRATISTA se compromete a i) comunicar a las autoridades competentes, de manera directa y oportuna, cualquier acto o conducta ilícita o corrupta de la que tuviera conocimiento; y ii) adoptar medidas técnicas, organizativas y/o de personal apropiadas para evitar los referidos actos o prácticas.

Finalmente, EL CONTRATISTA se compromete a no colocar a los funcionarios públicos con los que deba interactuar, en situaciones reñidas con la ética. En tal sentido, reconoce y acepta la prohibición de ofrecerles a éstos cualquier tipo de obsequio, donación, beneficio y/o gratificación, ya sea de bienes o servicios, cualquiera sea la finalidad con la que se lo haga.

CLÁUSULA DÉCIMA NOVENA: MARCO LEGAL DEL CONTRATO

Sólo en lo no previsto en este contrato, en la Ley de Contrataciones del Estado y su Reglamento, en las directivas que emita el OSCE y demás normativa especial que resulte aplicable, serán de aplicación supletoria las disposiciones pertinentes del Código Civil vigente, cuando corresponda, y demás normas de derecho privado.

CLÁUSULA VIGÉSIMA: SOLUCIÓN DE CONTROVERSIAS⁴⁶

Las controversias que surjan entre las partes durante la ejecución del contrato se resuelven mediante conciliación o arbitraje, según el acuerdo de las partes.

Cualquiera de las partes tiene derecho a iniciar el arbitraje a fin de resolver dichas controversias dentro del plazo de caducidad previsto en la Ley de Contrataciones del Estado y su Reglamento.

Facultativamente, cualquiera de las partes tiene el derecho a solicitar una conciliación dentro del plazo de caducidad correspondiente, según lo señalado en el artículo 224 del Reglamento de la Ley de Contrataciones del Estado, sin perjuicio de recurrir al arbitraje, en caso no se llegue a un acuerdo entre ambas partes o se llegue a un acuerdo parcial. Las controversias sobre nulidad del contrato solo pueden ser sometidas a arbitraje.

El Laudo arbitral emitido es inapelable, definitivo y obligatorio para las partes desde el momento de su notificación, según lo previsto en el numeral 45.21 del artículo 45 de la Ley de Contrataciones del Estado.

CLÁUSULA VIGÉSIMA SEGUNDA: FACULTAD DE ELEVAR A ESCRITURA PÚBLICA

Cualquiera de las partes puede elevar el presente contrato a Escritura Pública corriendo con todos los gastos que demande esta formalidad.

CLÁUSULA VIGÉSIMA TERCERA: DOMICILIO PARA EFECTOS DE LA EJECUCIÓN CONTRACTUAL

Las partes declaran el siguiente domicilio para efecto de las notificaciones que se realicen durante la ejecución del presente contrato:

DOMICILIO DE LA ENTIDAD: [.....]

DOMICILIO DEL CONTRATISTA: [CONSIGNAR EL DOMICILIO SEÑALADO POR EL POSTOR GANADOR DE LA BUENA PRO AL PRESENTAR LOS REQUISITOS PARA EL PERFECCIONAMIENTO DEL CONTRATO]

La variación del domicilio aquí declarado de alguna de las partes debe ser comunicada a la otra parte, formalmente y por escrito, con una anticipación no menor de quince (15) días calendario.

De acuerdo con las bases integradas, la oferta y las disposiciones del presente contrato, las partes lo firman por duplicado en señal de conformidad en la ciudad de [.....] al [CONSIGNAR FECHA].

⁴⁶ De acuerdo con el numeral 225.3 del artículo 225 del Reglamento, las partes pueden recurrir al arbitraje ad hoc cuando las controversias deriven de procedimientos de selección cuyo valor referencial sea menor o igual a cinco millones con 00/100 soles (S/ 5 000 000,00).

“LA ENTIDAD”

“EL CONTRATISTA”

Importante

Este documento puede firmarse digitalmente si ambas partes cuentan con firma digital, según la Ley N° 27269, Ley de Firmas y Certificados Digitales⁴⁷.

⁴⁷ Para mayor información sobre la normativa de firmas y certificados digitales ingresar a:
<https://www.indecopi.gob.pe/web/firmas-digitales/firmar-y-certificados-digitales>

CAPÍTULO VI

CONSTANCIA DE PRESTACIÓN DE EJECUCIÓN DE OBRA

De conformidad con el artículo 169 del Reglamento, se deja expresa constancia de la culminación de la prestación derivada del contrato mencionado en el numeral 3 del presente documento.

1 DATOS DEL DOCUMENTO	Número del documento			
	Fecha de emisión del documento			
2 DATOS DEL CONTRATISTA	Nombre, denominación o razón social			
	RUC			
	EN CASO EL CONTRATISTA SEA UN CONSORCIO, ADEMÁS SE DEBERÁ REGISTRAR LA SIGUIENTE INFORMACIÓN:			
	Nombre o razón social del integrante del consorcio	RUC	%	Descripción de las obligaciones
3 DATOS DEL CONTRATO	Número del contrato			
	Tipo y número del procedimiento de selección			
	Descripción del objeto del contrato			
	Fecha de suscripción del contrato			
	Monto del contrato			
4 DATOS DE LA OBRA	Denominación de la obra			
	Ubicación de la obra (Región, Provincia y Distrito)			
	Nombres y apellidos del Supervisor de la Obra			
	Plazo de ejecución de la obra	Plazo original	días calendario	
		Ampliación(es) de plazo	días calendario	
		Total plazo	días calendario	
		Fecha de culminación de la obra		
		Fecha de recepción de la obra		
		Fecha de liquidación de la obra		
	Monto de la obra	Número de adicionales de obra		
		Monto total de los adicionales		
		Número de deductivos		
Monto total de los deductivos				
Monto total de la obra (sólo componente de obra)				

5 APLICACIÓN DE PENALIDADES	Monto de las penalidades por mora				
	Monto de otras penalidades				
	Monto total de las penalidades aplicadas				
6 SOLUCIÓN DE CONTROVERSIAS DEL CONTRATO	Junta de Resolución de Disputas	Si		No	
	Arbitraje	Si		No	
	N° de arbitrajes				
7 DATOS DE LA ENTIDAD	Nombre de la Entidad				
	RUC de la Entidad				
	Nombres y apellidos del funcionario que emite la constancia				
	Cargo que ocupa en la Entidad				
	Teléfono de contacto				
8					
	NOMBRE, FIRMA Y SELLO DEL FUNCIONARIO COMPETENTE				

ANEXOS

ANEXO N° 1

DECLARACIÓN JURADA DE DATOS DEL POSTOR

Señores

[CONSIGNAR ÓRGANO ENCARGADO DE LAS CONTRATACIONES O COMITÉ DE SELECCIÓN, SEGÚN CORRESPONDA]

ADJUDICACIÓN SIMPLIFICADA N° [CONSIGNAR NOMENCLATURA DEL PROCEDIMIENTO]

Presente.-

El que se suscribe, [.....], postor y/o Representante Legal de [CONSIGNAR EN CASO DE SER PERSONA JURÍDICA], identificado con [CONSIGNAR TIPO DE DOCUMENTO DE IDENTIDAD] N° [CONSIGNAR NÚMERO DE DOCUMENTO DE IDENTIDAD], con poder inscrito en la localidad de [CONSIGNAR EN CASO DE SER PERSONA JURÍDICA] en la Ficha N° [CONSIGNAR EN CASO DE SER PERSONA JURÍDICA] Asiento N° [CONSIGNAR EN CASO DE SER PERSONA JURÍDICA], **DECLARO BAJO JURAMENTO** que la siguiente información se sujeta a la verdad:

Nombre, Denominación o Razón Social :			
Domicilio Legal :			
RUC :	Teléfono(s) :		
MYPE ⁴⁸		Sí	No
Correo electrónico :			

Autorización de notificación por correo electrónico:

Autorizo que se notifiquen al correo electrónico indicado las siguientes actuaciones:

1. Solicitud de reducción de la oferta económica.
2. Solicitud de subsanación de los requisitos para perfeccionar el contrato.
3. Solicitud para presentar los documentos para perfeccionar el contrato, según orden de prelación, de conformidad con lo previsto en el artículo 141 del Reglamento.
4. Respuesta a la solicitud de acceso al expediente de contratación.

Asimismo, me comprometo a remitir la confirmación de recepción, en el plazo máximo de dos (2) días hábiles de recibida la comunicación.

[CONSIGNAR CIUDAD Y FECHA]

.....
Firma, Nombres y Apellidos del postor o Representante legal, según corresponda

Importante

La notificación dirigida a la dirección de correo electrónico consignada se entenderá válidamente efectuada cuando la Entidad reciba acuse de recepción.

⁴⁸ Esta información será verificada por la Entidad en la página web del Ministerio de Trabajo y Promoción del Empleo en la sección consulta de empresas acreditadas en el REMYPE en el link <http://www2.trabajo.gob.pe/servicios-en-linea-2-2/> y se tendrá en consideración, en caso el postor ganador de la buena pro solicite la retención del diez por ciento (10%) del monto del contrato, en calidad de garantía de fiel cumplimiento, según las condiciones previstas en el numeral 149.4 del artículo 149 y numeral 151.3 del artículo 151 del Reglamento. Asimismo, dicha información se tendrá en cuenta en caso de empate, conforme a lo previsto en el artículo 91 del Reglamento.

Importante

Cuando se trate de consorcios, la declaración jurada es la siguiente:

ANEXO N° 1

DECLARACIÓN JURADA DE DATOS DEL POSTOR

Señores

[CONSIGNAR ÓRGANO ENCARGADO DE LAS CONTRATACIONES O COMITÉ DE SELECCIÓN, SEGÚN CORRESPONDA]

ADJUDICACIÓN SIMPLIFICADA N° [CONSIGNAR NOMENCLATURA DEL PROCEDIMIENTO]

Presente.-

El que se suscribe, [...], representante común del consorcio [CONSIGNAR EL NOMBRE DEL CONSORCIO], identificado con [CONSIGNAR TIPO DE DOCUMENTO DE IDENTIDAD] N° [CONSIGNAR NÚMERO DE DOCUMENTO DE IDENTIDAD], **DECLARO BAJO JURAMENTO** que la siguiente información se sujeta a la verdad:

Datos del consorciado 1				
Nombre, Denominación o Razón Social :				
Domicilio Legal :				
RUC :	Teléfono(s) :			
MYPE ⁴⁹		Sí	No	
Correo electrónico :				

Datos del consorciado 2				
Nombre, Denominación o Razón Social :				
Domicilio Legal :				
RUC :	Teléfono(s) :			
MYPE ⁵⁰		Sí	No	
Correo electrónico :				

Datos del consorciado ...				
Nombre, Denominación o Razón Social :				
Domicilio Legal :				
RUC :	Teléfono(s) :			
MYPE ⁵¹		Sí	No	
Correo electrónico :				

Autorización de notificación por correo electrónico:

Correo electrónico del consorcio:

⁴⁹ Esta información será verificada por la Entidad en la página web del Ministerio de Trabajo y Promoción del Empleo en la sección consulta de empresas acreditadas en el REMYPE en el link <http://www2.trabajo.gob.pe/servicios-en-linea-2-2/> y se tendrá en consideración, en caso el consorcio ganador de la buena pro solicite la retención del diez por ciento (10%) del monto del contrato, en calidad de garantía de fiel cumplimiento, según las condiciones previstas en el numeral 149.4 del artículo 149 y numeral 151.3 del artículo 151 del Reglamento. Asimismo, dicha información se tendrá en cuenta en caso de empate, conforme a lo previsto en el artículo 91 del Reglamento. Para dichos efectos, todos los integrantes del consorcio deben acreditar la condición de micro o pequeña empresa.

⁵⁰ Ibídem.

⁵¹ Ibídem.

Autorizo que se notifiquen al correo electrónico indicado las siguientes actuaciones:

1. Solicitud de reducción de la oferta económica.
2. Solicitud de subsanación de los requisitos para perfeccionar el contrato.
3. Solicitud para presentar los documentos para perfeccionar el contrato, según orden de prelación, de conformidad con lo previsto en el artículo 141 del Reglamento.
4. Respuesta a la solicitud de acceso al expediente de contratación.

Asimismo, me comprometo a remitir la confirmación de recepción, en el plazo máximo de dos (2) días hábiles de recibida la comunicación.

[CONSIGNAR CIUDAD Y FECHA]

.....
**Firma, Nombres y Apellidos del representante
común del consorcio**

Importante

La notificación dirigida a la dirección de correo electrónico consignada se entenderá válidamente efectuada cuando la Entidad reciba acuse de recepción.

ANEXO N° 2

DECLARACIÓN JURADA (ART. 52 DEL REGLAMENTO DE LA LEY DE CONTRATACIONES DEL ESTADO)

Señores

[CONSIGNAR ÓRGANO ENCARGADO DE LAS CONTRATACIONES O COMITÉ DE SELECCIÓN, SEGÚN CORRESPONDA]

ADJUDICACIÓN SIMPLIFICADA N° [CONSIGNAR NOMENCLATURA DEL PROCEDIMIENTO]

Presente.-

Mediante el presente el suscrito, postor y/o Representante Legal de **[CONSIGNAR EN CASO DE SER PERSONA JURÍDICA]**, declaro bajo juramento:

- i. No haber incurrido y me obligo a no incurrir en actos de corrupción, así como a respetar el principio de integridad.
- ii. No tener impedimento para postular en el procedimiento de selección ni para contratar con el Estado, conforme al artículo 11 de la Ley de Contrataciones del Estado.
- iii. Conocer las sanciones contenidas en la Ley de Contrataciones del Estado y su Reglamento, así como las disposiciones aplicables de la Ley N° 27444, Ley del Procedimiento Administrativo General.
- iv. Participar en el presente proceso de contratación en forma independiente sin mediar consulta, comunicación, acuerdo, arreglo o convenio con ningún proveedor; y, conocer las disposiciones del Decreto Legislativo N° 1034, Decreto Legislativo que aprueba la Ley de Represión de Conductas Anticompetitivas.
- v. Conocer, aceptar y someterme a las bases, condiciones y reglas del procedimiento de selección.
- vi. Ser responsable de la veracidad de los documentos e información que presento en el presente procedimiento de selección.
- vii. Comprometerme a mantener la oferta presentada durante el procedimiento de selección y a perfeccionar el contrato, en caso de resultar favorecido con la buena pro.

[CONSIGNAR CIUDAD Y FECHA]

.....
**Firma, Nombres y Apellidos del postor o
Representante legal, según corresponda**

Importante

En el caso de consorcios, cada integrante debe presentar esta declaración jurada, salvo que sea presentada por el representante común del consorcio.

ANEXO N° 3

DECLARACIÓN JURADA DE CUMPLIMIENTO DEL EXPEDIENTE TÉCNICO

Señores

[CONSIGNAR ÓRGANO ENCARGADO DE LAS CONTRATACIONES O COMITÉ DE SELECCIÓN, SEGÚN CORRESPONDA]

ADJUDICACIÓN SIMPLIFICADA N° [CONSIGNAR NOMENCLATURA DEL PROCEDIMIENTO]

Presente.-

Es grato dirigirme a usted, para hacer de su conocimiento que luego de haber examinado las bases y demás documentos del procedimiento de la referencia y, conociendo todos los alcances y las condiciones detalladas en dichos documentos, el postor que suscribe ofrece la ejecución de la obra **[CONSIGNAR EL OBJETO DE LA CONVOCATORIA]**, de conformidad con el respectivo Expediente Técnico y las demás condiciones que se indican en el numeral 3.1 del Capítulo III de la sección específica de las bases y los documentos del procedimiento.

[CONSIGNAR CIUDAD Y FECHA]

.....
**Firma, Nombres y Apellidos del postor o
Representante legal o común, según corresponda**

ANEXO N° 4

DECLARACIÓN JURADA DE PLAZO DE EJECUCIÓN DE LA OBRA

Señores

[CONSIGNAR ÓRGANO ENCARGADO DE LAS CONTRATACIONES O COMITÉ DE SELECCIÓN, SEGÚN CORRESPONDA]

ADJUDICACIÓN SIMPLIFICADA N° [CONSIGNAR NOMENCLATURA DEL PROCEDIMIENTO]

Presente.-

Mediante el presente, con pleno conocimiento de las condiciones que se exigen en las bases del procedimiento de la referencia, me comprometo a ejecutar la obra **[CONSIGNAR LA DENOMINACIÓN DE LA CONVOCATORIA]** en el plazo de **[CONSIGNAR EL PLAZO OFERTADO, EL CUAL DEBE SER EXPRESADO EN DÍAS CALENDARIO]** días calendario.

[CONSIGNAR CIUDAD Y FECHA]

.....
**Firma, Nombres y Apellidos del postor o
Representante legal o común, según corresponda**

Importante para la Entidad

- *Cuando en el expediente de contratación establezca que la obra debe ejecutarse bajo la modalidad de ejecución llave en mano, considerar lo siguiente, según corresponda*

*“Mediante el presente, con pleno conocimiento de las condiciones que se exigen en las bases del procedimiento de la referencia, me comprometo a ejecutar la obra **[CONSIGNAR LA DENOMINACIÓN DE LA CONVOCATORIA]**, su equipamiento, mobiliario y montaje hasta la puesta en servicio, en el plazo de **[CONSIGNAR EL PLAZO OFERTADO, EL CUAL DEBE ESTAR EXPRESADO EN DÍAS CALENDARIO]** días calendario”⁵²*

*“Mediante el presente, con pleno conocimiento de las condiciones que se exigen en las bases del procedimiento de la referencia, me comprometo a ejecutar la obra **[CONSIGNAR LA DENOMINACIÓN DE LA CONVOCATORIA]**, su equipamiento, mobiliario y montaje hasta la puesta en servicio, en el plazo de **[CONSIGNAR EL PLAZO OFERTADO, EL CUAL DEBE ESTAR EXPRESADO EN DÍAS CALENDARIO]** días calendario, y la ejecución de la operación asistida de la obra en el plazo de **[CONSIGNAR EL PLAZO OFERTADO DE LA PRESTACIÓN ASISTIDA DE LA OBRA, EL CUAL DEBE ESTAR EXPRESADO EN DÍAS CALENDARIO]** días calendario.”⁵³*

Incluir las disposiciones, según corresponda. Una vez culminada la elaboración de las bases, las notas que no se incorporen deben ser eliminadas.

⁵² Este párrafo debe ser incluido en el caso de obras que se ejecuten bajo la modalidad de ejecución llave en mano que no incluya operación asistida.

⁵³ Este párrafo debe ser incluido en el caso de obras que se ejecuten bajo la modalidad de ejecución llave en mano que incluya operación asistida.

ANEXO N° 5

PROMESA DE CONSORCIO

(Sólo para el caso en que un consorcio se presente como postor)

Señores

[CONSIGNAR ÓRGANO ENCARGADO DE LAS CONTRATACIONES O COMITÉ DE SELECCIÓN, SEGÚN CORRESPONDA]

ADJUDICACIÓN SIMPLIFICADA N° [CONSIGNAR NOMENCLATURA DEL PROCEDIMIENTO]

Presente.-

Los suscritos declaramos expresamente que hemos convenido en forma irrevocable, durante el lapso que dure el procedimiento de selección, para presentar una oferta conjunta a la **ADJUDICACIÓN SIMPLIFICADA N° [CONSIGNAR NOMENCLATURA DEL PROCEDIMIENTO]**.

Asimismo, en caso de obtener la buena pro, nos comprometemos a formalizar el contrato de consorcio, de conformidad con lo establecido por el artículo 140 del Reglamento de la Ley de Contrataciones del Estado, bajo las siguientes condiciones:

a) Integrantes del consorcio

1. **[NOMBRE, DENOMINACIÓN O RAZÓN SOCIAL DEL CONSORCIADO 1].**
2. **[NOMBRE, DENOMINACIÓN O RAZÓN SOCIAL DEL CONSORCIADO 2].**

b) Designamos a **[CONSIGNAR NOMBRES Y APELLIDOS DEL REPRESENTANTE COMÚN]**, identificado con **[CONSIGNAR TIPO DE DOCUMENTO DE IDENTIDAD] N° [CONSIGNAR NÚMERO DE DOCUMENTO DE IDENTIDAD]**, como representante común del consorcio para efectos de participar en todos los actos referidos al procedimiento de selección, suscripción y ejecución del contrato correspondiente con **[CONSIGNAR NOMBRE DE LA ENTIDAD]**.

Asimismo, declaramos que el representante común del consorcio no se encuentra impedido, inhabilitado ni suspendido para contratar con el Estado.

c) Fijamos nuestro domicilio legal común en [.....].

d) Las obligaciones que corresponden a cada uno de los integrantes del consorcio son las siguientes:

1. OBLIGACIONES DE **[NOMBRE, DENOMINACIÓN O RAZÓN SOCIAL DEL CONSORCIADO 1]** [%]⁵⁴

[DESCRIBIR LAS OBLIGACIONES DEL CONSORCIADO 1]

2. OBLIGACIONES DE **[NOMBRE, DENOMINACIÓN O RAZÓN SOCIAL DEL CONSORCIADO 2]** [%]⁵⁵

[DESCRIBIR LAS OBLIGACIONES DEL CONSORCIADO 2]

TOTAL OBLIGACIONES 100%⁵⁶

[CONSIGNAR CIUDAD Y FECHA]

⁵⁴ Consignar únicamente el porcentaje total de las obligaciones, el cual debe ser expresado en número entero, sin decimales.

⁵⁵ Consignar únicamente el porcentaje total de las obligaciones, el cual debe ser expresado en número entero, sin decimales.

⁵⁶ Este porcentaje corresponde a la sumatoria de los porcentajes de las obligaciones de cada uno de los integrantes del consorcio.

.....
Consortiado 1
Nombres, apellidos y firma del Consortiado 1
o de su Representante Legal
Tipo y N° de Documento de Identidad

.....
Consortiado 2
Nombres, apellidos y firma del Consortiado 2
o de su Representante Legal
Tipo y N° de Documento de Identidad

Importante

De conformidad con el artículo 52 del Reglamento, las firmas de los integrantes del consorcio deben ser legalizadas.

Importante para la Entidad

En caso de la contratación de la ejecución de una obra bajo el sistema a precios unitarios incluir el siguiente anexo:

Esta nota deberá ser eliminada una vez culminada la elaboración de las bases

ANEXO N° 6

PRECIO DE LA OFERTA

ÍTEM N° [INDICAR NÚMERO]

Señores

[CONSIGNAR ÓRGANO ENCARGADO DE LAS CONTRATACIONES O COMITÉ DE SELECCIÓN, SEGÚN CORRESPONDA]

ADJUDICACIÓN SIMPLIFICADA N° [CONSIGNAR NOMENCLATURA DEL PROCEDIMIENTO]

Presente.-

Es grato dirigirme a usted, para hacer de su conocimiento que, de acuerdo con las bases, mi oferta es la siguiente:

[INCLUIR LA ESTRUCTURA DEL PRESUPUESTO DE OBRA, A FIN DE QUE EL POSTOR CONSIGNE LOS PRECIOS UNITARIOS Y EL PRECIO TOTAL DE SU OFERTA, TAL COMO SE MUESTRA DE MANERA REFERENCIAL EN EL SIGUIENTE EJEMPLO:]

N° ÍTEM	PARTIDA	UNIDAD	METRADO	PU	SUB TOTAL

1	Total costo directo (A)	
2	Gastos generales	
2.1	Gastos fijos	
2.2	Gastos variables	
	Total gastos generales (B)	
3	Utilidad (C)	
	SUBTOTAL (A+B+C)	
4	IGV ⁵⁷	
5	Monto total de la oferta	

...]

El precio de la oferta en **[CONSIGNAR LA MONEDA DE LA CONVOCATORIA]** incluye todos los tributos, seguros, transporte, inspecciones, pruebas y, de ser el caso, los costos laborales conforme a la legislación vigente, así como cualquier otro concepto que pueda tener incidencia sobre el costo de la obra a ejecutar; excepto la de aquellos postores que gocen de alguna exoneración legal, no incluirán en el precio de su oferta los tributos respectivos.

[CONSIGNAR CIUDAD Y FECHA]

⁵⁷ Para el cálculo del IGV, aplica el redondeo previsto en la Resolución de Superintendencia SUNAT N° 025-2000/SUNAT o norma que la reemplace. En ese sentido, el porcentaje se calcula considerando dos (2) decimales. Para efectos del redondeo
i) Si el primer decimal siguiente es inferior a cinco (5), el valor permanecerá igual, suprimiéndose los decimales posteriores
y ii) Si el primer decimal siguiente es igual o superior a cinco (5), el valor será incrementado en un centésimo.

.....
**Firma, Nombres y Apellidos del postor o
Representante legal o común, según corresponda**

Importante

- *En caso que el postor reduzca su oferta, según lo previsto en el artículo 68 del Reglamento, debe presentar nuevamente este Anexo.*
- *El postor que goce de alguna exoneración legal, debe indicar que su oferta no incluye el tributo materia de la exoneración, debiendo incluir el siguiente texto:*

“Mi oferta no incluye [CONSIGNAR EL TRIBUTO MATERIA DE LA EXONERACIÓN]”.
- *El análisis de precios unitarios y el detalle de los gastos generales fijos y variables no se presentan en la oferta, sino para el perfeccionamiento del contrato.*

Importante para la Entidad

- *A fin de facilitar la labor del órgano encargado de las contrataciones o comité de selección, según corresponda, se recomienda publicar conjuntamente con las bases un archivo en Excel del presupuesto de la obra conforme el expediente técnico a fin de que los postores puedan utilizarlo al momento de elaborar su oferta. En tal caso, consignar lo siguiente:*

“Adicionalmente al documento escaneado del presente anexo, el postor puede adjuntar el archivo en Excel del presupuesto de la obra (que fue publicado conjuntamente con las bases), completando la información que sustenta el precio de su oferta. En caso de divergencia prevalece el documento escaneado del precio de la oferta”.
- *En caso de procedimientos según relación de ítems, consignar lo siguiente:*

“El postor debe presentar el precio de su oferta en forma independiente, en los ítems que se presente”.
- *En caso de contratación de obras por paquete, consignar lo siguiente:*

“El postor debe presentar el precio de su oferta con el detalle de cada obra incluida en el paquete”.
- *En caso de contrataciones que conllevan la ejecución de prestaciones accesorias, consignar lo siguiente:*

“El postor debe detallar en el precio de su oferta, el monto correspondiente a la prestación principal y las prestaciones accesorias”.
- *Si durante la fase de actos preparatorios, las Entidades advierten que es posible la participación de proveedores que gozan del beneficio de la exoneración del IGV prevista en la Ley N° 27037, Ley de Promoción de la Inversión en la Amazonía, consignar lo siguiente:*

“La oferta de los postores que presenten la Declaración Jurada de cumplimiento de condiciones para la aplicación de la exoneración del IGV (Anexo N° 7), debe encontrarse dentro de los límites del valor referencial sin IGV”.

Incluir las disposiciones, según corresponda. Una vez culminada la elaboración de las bases, las notas que no se incorporen deben ser eliminadas

Importante para la Entidad

En caso de la contratación de la ejecución de una obra bajo el sistema a suma alzada incluir el siguiente anexo:

Esta nota deberá ser eliminada una vez culminada la elaboración de las bases

ANEXO N° 6

PRECIO DE LA OFERTA

ÍTEM N° [INDICAR NÚMERO]

Señores

[CONSIGNAR ÓRGANO ENCARGADO DE LAS CONTRATACIONES O COMITÉ DE SELECCIÓN, SEGÚN CORRESPONDA]

ADJUDICACIÓN SIMPLIFICADA N° [CONSIGNAR NOMENCLATURA DEL PROCEDIMIENTO]

Presente.-

Es grato dirigirme a usted, para hacer de su conocimiento que, de acuerdo con las bases, mi oferta es la siguiente:

CONCEPTO	PRECIO TOTAL
TOTAL	

El precio de la oferta **[CONSIGNAR LA MONEDA DE LA CONVOCATORIA]** incluye todos los tributos, seguros, transporte, inspecciones, pruebas y, de ser el caso, los costos laborales conforme a la legislación vigente, así como cualquier otro concepto que pueda tener incidencia sobre el costo de la obra a ejecutar; excepto la de aquellos postores que gocen de alguna exoneración legal, no incluirán en el precio de su oferta los tributos respectivos.

[CONSIGNAR CIUDAD Y FECHA]

.....
**Firma, Nombres y Apellidos del postor o
Representante legal o común, según corresponda**

Importante

- El postor debe adjuntar el desagregado de partidas que sustenta su oferta, tal como se muestra de manera referencial en el siguiente ejemplo:*

N° ITEM	PARTIDA	UNIDAD	METRADO	PU	SUB TOTAL
1	Total costo directo (A)				
2	Gastos generales				
2.1	Gastos fijos				

2.2	Gastos variables	
	Total gastos generales (B)	
3	Utilidad (C)	
	SUBTOTAL (A+B+C)	
4	IGV ⁵⁸	
5	Monto total de la oferta	

- En caso que el postor reduzca su oferta, según lo previsto en el artículo 68 del Reglamento, debe presentar nuevamente este Anexo.
- El postor que goce de alguna exoneración legal, debe indicar que su oferta no incluye el tributo materia de la exoneración, debiendo incluir el siguiente texto:
"Mi oferta no incluye [CONSIGNAR EL TRIBUTO MATERIA DE LA EXONERACIÓN]".
- De ser el caso, el análisis de precios unitarios y el detalle de los gastos generales fijos y variables no se presentan en la oferta, sino para el perfeccionamiento del contrato.

Importante para la Entidad

- A fin de facilitar la labor del órgano encargado de las contrataciones o comité de selección, según corresponda, se recomienda publicar conjuntamente con las bases un archivo en Excel del presupuesto de la obra conforme el expediente técnico a fin de que los postores puedan utilizarlo al momento de elaborar su oferta. En tal caso, consignar lo siguiente:

"Adicionalmente al documento escaneado del presente anexo, el postor puede adjuntar el archivo en Excel del presupuesto de la obra (que fue publicado conjuntamente con las bases), completando la información que sustenta el precio de su oferta. En caso de divergencia prevalece el documento escaneado del precio de la oferta".
- En caso de procedimientos según relación de ítems, consignar lo siguiente:

"El postor debe presentar el precio de su oferta en forma independiente, en los ítems que se presente".
- En caso de contratación de obras por paquete, consignar lo siguiente:

"El postor debe presentar el precio de su oferta con el detalle de cada obra incluida en el paquete".
- En caso de contrataciones que conllevan la ejecución de prestaciones accesorias, consignar lo siguiente:

"El postor debe detallar en el precio de su oferta, el monto correspondiente a la prestación principal y las prestaciones accesorias".
- Si durante la fase de actos preparatorios, las Entidades advierten que es posible la participación de proveedores que gozan del beneficio de la exoneración del IGV prevista en la Ley N° 27037, Ley de Promoción de la Inversión en la Amazonía, consignar lo siguiente:

"La oferta de los postores que presenten la Declaración Jurada de cumplimiento de condiciones para la aplicación de la exoneración del IGV (**Anexo N° 7**), debe encontrarse dentro de los límites del valor referencial sin IGV".

Incluir las disposiciones, según corresponda. Una vez culminada la elaboración de las bases, las notas que no se incorporen deben ser eliminadas

⁵⁸ Para el cálculo del IGV, aplica el redondeo previsto en la Resolución de Superintendencia SUNAT N° 025-2000/SUNAT o norma que la reemplace. En ese sentido, el porcentaje se calcula considerando dos (2) decimales. Para efectos del redondeo
i) Si el primer decimal siguiente es inferior a cinco (5), el valor permanecerá igual, suprimiéndose los decimales posteriores
y ii) Si el primer decimal siguiente es igual o superior a cinco (5), el valor será incrementado en un centésimo.

Importante para la Entidad

En caso de la contratación de la ejecución de una obra bajo el esquema mixto de suma alzada y precios unitarios incluir el siguiente anexo:

Esta nota deberá ser eliminada una VA culminada la elaboración de las bases

ANEXO N° 6

PRECIO DE LA OFERTA

ÍTEM N° [INDICAR NÚMERO]

Señores

[CONSIGNAR ÓRGANO ENCARGADO DE LAS CONTRATACIONES O COMITÉ DE SELECCIÓN, SEGÚN CORRESPONDA]

ADJUDICACIÓN SIMPLIFICADA N° [CONSIGNAR NOMENCLATURA DEL PROCEDIMIENTO]

Presente.-

Es grato dirigirme a usted, para hacer de su conocimiento que, de acuerdo con las bases, mi oferta es la siguiente:

[INCLUIR LA ESTRUCTURA DEL PRESUPUESTO DE OBRA EXTRAIDA DEL EXPEDIENTE TÉCNICO DE LOS COMPONENTES, CUYAS CANTIDADES Y MAGNITUDES ESTÁN DEFINIDAS, A FIN DE QUE EL POSTOR CONSIGNE LOS PRECIOS UNITARIOS Y EL PRECIO TOTAL DE SU OFERTA, TAL COMO SE MUESTRA DE MANERA REFERENCIAL EN EL SIGUIENTE EJEMPLO:

OFERTA A PRECIOS UNITARIOS DE LOS COMPONENTES SIGUIENTES:

N° ITEM	PARTIDA	UNIDAD	METRADO	PU	SUB TOTAL

1	Total costo directo (A)	
2	Gastos generales	
2.1	Gastos fijos	
2.2	Gastos variables	
	Total gastos generales (B)	
3	Utilidad (C)	
	SUBTOTAL (A+B+C)	
4	IGV ⁵⁹	
5	Monto del componente a precios unitarios	

...]

OFERTA A SUMA ALZADA DE LOS COMPONENTES SIGUIENTES:

CONCEPTO	PRECIO
Monto del componente a suma alzada	

Asimismo, el postor debe adjuntar el desagregado de partidas que sustenta su oferta a suma alzada, tal como se muestra de manera referencial en el siguiente ejemplo:

⁵⁹ Para el cálculo del IGV, aplica el redondeo previsto en la Resolución de Superintendencia SUNAT N° 025-2000/SUNAT o norma que la reemplace. En ese sentido, el porcentaje se calcula considerando dos (2) decimales. Para efectos del redondeo i) Si el primer decimal siguiente es inferior a cinco (5), el valor permanecerá igual, suprimiéndose los decimales posteriores y ii) Si el primer decimal siguiente es igual o superior a cinco (5), el valor será incrementado en un centésimo.

N° ITEM	PARTIDA	UNIDAD	METRADO	PU	SUB TOTAL

1	Total costo directo (A)	
2	Gastos generales	
2.1	Gastos fijos	
2.2	Gastos variables	
	Total gastos generales (B)	
3	Utilidad (C)	
	SUBTOTAL (A+B+C)	
4	IGV ⁶⁰	
5	Monto de la oferta a suma alzada	

Monto total de la oferta	
--------------------------	--

El precio de la oferta [CONSIGNAR LA MONEDA DE LA CONVOCATORIA] incluye todos los tributos, seguros, transporte, inspecciones, pruebas y, de ser el caso, los costos laborales conforme a la legislación vigente, así como cualquier otro concepto que pueda tener incidencia sobre el costo de la obra a ejecutar; excepto la de aquellos postores que gocen de alguna exoneración legal, no incluirán en el precio de su oferta los tributos respectivos.

[CONSIGNAR CIUDAD Y FECHA]

.....
**Firma, Nombres y Apellidos del postor o
Representante legal o común, según corresponda**

Importante

- *En caso que el postor reduzca su oferta, según lo previsto en el artículo 68 del Reglamento, debe presentar nuevamente este Anexo.*
- *El postor que goce de alguna exoneración legal, debe indicar que su oferta no incluye el tributo materia de la exoneración.
“Mi oferta no incluye [CONSIGNAR EL TRIBUTO MATERIA DE LA EXONERACIÓN]”.*
- *El análisis de precios unitarios y el detalle de los gastos generales fijos y variables no se presentan en la oferta, sino para el perfeccionamiento del contrato.*

Importante para la Entidad

- *A fin de facilitar la labor del órgano encargado de las contrataciones o comité de selección, según corresponda, se recomienda publicar conjuntamente con las bases un archivo en Excel del presupuesto de la obra conforme el expediente técnico a fin de que los postores puedan utilizarlo al momento de elaborar su oferta. En tal caso, consignar lo siguiente:*

⁶⁰ Para el cálculo del IGV, aplica el redondeo previsto en la Resolución de Superintendencia SUNAT N° 025-2000/SUNAT o norma que la reemplace. En ese sentido, el porcentaje se calcula considerando dos (2) decimales. Para efectos del redondeo
i) Si el primer decimal siguiente es inferior a cinco (5), el valor permanecerá igual, suprimiéndose los decimales posteriores
y ii) Si el primer decimal siguiente es igual o superior a cinco (5), el valor será incrementado en un centésimo.

“Adicionalmente al documento escaneado del presente anexo, el postor puede adjuntar el archivo en Excel del presupuesto de la obra (que fue publicado conjuntamente con las bases), completando la información que sustenta el precio de su oferta. En caso de divergencia prevalece el documento escaneado del precio de la oferta”.

- *En caso de procedimientos según relación de ítems, consignar lo siguiente:*

“El postor debe presentar el precio de su oferta en forma independiente, en los ítems que se presente”.

- *En caso de contratación de obras por paquete, consignar lo siguiente:*

“El postor debe presentar el precio de su oferta con el detalle de cada obra incluida en el paquete”.

- *En caso de contrataciones que conllevan la ejecución de prestaciones accesorias, consignar lo siguiente:*

“El postor debe detallar en el precio de su oferta, el monto correspondiente a la prestación principal y las prestaciones accesorias”.

- *Si durante la fase de actos preparatorios, las Entidades advierten que es posible la participación de proveedores que gozan del beneficio de la exoneración del IGV prevista en la Ley N° 27037, Ley de Promoción de la Inversión en la Amazonía, consignar lo siguiente:*

*“La oferta de los postores que presenten la Declaración Jurada de cumplimiento de condiciones para la aplicación de la exoneración del IGV (**Anexo N° 8**), debe encontrarse dentro de los límites del valor referencial sin IGV”.*

Incluir las disposiciones, según corresponda. Una vez culminada la elaboración de las bases, las notas que no se incorporen deben ser eliminadas

Importante para la Entidad

Si durante la fase de actos preparatorios, las Entidades advierten que es posible la participación de proveedores que gozan del beneficio de la exoneración del IGV prevista en la Ley N° 27037, Ley de Promoción de la Inversión en la Amazonía, incluir el siguiente anexo:

Esta nota deberá ser eliminada una vez culminada la elaboración de las bases.

ANEXO N° 7

DECLARACIÓN JURADA DE CUMPLIMIENTO DE CONDICIONES PARA LA APLICACIÓN DE LA EXONERACIÓN DEL IGV

Señores

[CONSIGNAR ÓRGANO ENCARGADO DE LAS CONTRATACIONES O COMITÉ DE SELECCIÓN, SEGÚN CORRESPONDA]

ADJUDICACIÓN SIMPLIFICADA N° [CONSIGNAR NOMENCLATURA DEL PROCEDIMIENTO]
Presente.-

Mediante el presente el suscrito, postor y/o Representante Legal de **[CONSIGNAR EN CASO DE SER PERSONA JURÍDICA]**, declaro bajo juramento que gozo del beneficio de la exoneración del IGV previsto en la Ley N° 27037, Ley de Promoción de la Inversión en la Amazonía, dado que cumplo con las condiciones siguientes:

- 1.- Que el domicilio fiscal de la empresa⁶¹ se encuentra ubicada en la Amazonía y coincide con el lugar establecido como sede central (donde tiene su administración y lleva su contabilidad);
- 2.- Que la empresa se encuentra inscrita en las Oficinas Registrales de la Amazonía (exigible en caso de personas jurídicas);
- 3.- Que, al menos el setenta por ciento (70%) de los activos fijos de la empresa se encuentran en la Amazonía; y
- 4.- Que la empresa no ejecuta obras fuera de la Amazonía.

[CONSIGNAR CIUDAD Y FECHA]

.....
Firma, Nombres y Apellidos del postor o Representante legal, según corresponda

Importante

Cuando se trate de consorcios, esta declaración jurada será presentada por cada uno de los integrantes del consorcio, salvo que se trate de consorcios con contabilidad independiente, en cuyo caso debe ser suscrita por el representante común, debiendo indicar su condición de consorcio con contabilidad independiente y el número de RUC del consorcio.

⁶¹ En el artículo 1 del "Reglamento de las Disposiciones Tributarias contenidas en la Ley de Promoción de la Inversión en la Amazonía" se define como "empresa" a las "Personas naturales, sociedades conyugales, sucesiones indivisas y personas consideradas jurídicas por la Ley del Impuesto a la Renta, generadoras de rentas de tercera categoría, ubicadas en la Amazonía. Las sociedades conyugales son aquellas que ejerzan la opción prevista en el Artículo 16 de la Ley del Impuesto a la Renta."

Importante para la Entidad

En el caso de contratación de obras que se ejecuten fuera de las provincias de Lima y Callao, cuyo valor referencial del procedimiento de selección o de algún ítem no supere los novecientos mil Soles (S/. 900,000.00) debe considerarse el siguiente anexo:

Esta nota deberá ser eliminada una vez culminada la elaboración de las bases.

ANEXO N° 8

SOLICITUD DE BONIFICACIÓN DEL DIEZ POR CIENTO (10%) POR OBRAS EJECUTADAS FUERA DE LA PROVINCIA DE LIMA Y CALLAO (DE SER EL CASO, SOLO PRESENTAR ESTA SOLICITUD EN EL ÍTEM [INCLUIR EN CASO CORRESPONDA, EN PROCEDIMIENTOS POR RELACIÓN DE ÍTEMS, CONSIGNANDO EL N° DEL ÍTEM O ÍTEMS CUYO VALOR REFERENCIAL NO SUPERA LOS NOVECIENTOS MIL SOLES (S/ 900,000.00)])

Señores

[CONSIGNAR ÓRGANO ENCARGADO DE LAS CONTRATACIONES O COMITÉ DE SELECCIÓN, SEGÚN CORRESPONDA]

ADJUDICACIÓN SIMPLIFICADA N° [CONSIGNAR NOMENCLATURA DEL PROCEDIMIENTO]
Presente.-

Mediante el presente el suscrito, postor y/o Representante Legal de [CONSIGNAR EN CASO DE SER PERSONA JURIDICA], solicito la asignación de la bonificación del diez por ciento (10%) sobre el puntaje total en [CONSIGNAR EL ÍTEM O ÍTEMS, SEGÚN CORRESPONDA, EN LOS QUE SE SOLICITA LA BONIFICACIÓN] debido a que el domicilio de mi representada se encuentra ubicado en la provincia o provincia colindante donde se ejecuta la obra.

[CONSIGNAR CIUDAD Y FECHA]

.....
Firma, Nombres y Apellidos del postor o Representante legal, según corresponda

Importante

- *Para asignar la bonificación, el órgano encargado de las contrataciones o comité de selección, según corresponda, verifica el domicilio consignado por el postor en el Registro Nacional de Proveedores (RNP).*
- *Para que el postor pueda acceder a la bonificación, debe cumplir con las condiciones establecidas en el literal f) del artículo 50 del Reglamento.*

Importante

Cuando se trate de consorcios, la declaración jurada es la siguiente:

ANEXO N° 8

SOLICITUD DE BONIFICACIÓN DEL DIEZ POR CIENTO (10%) POR OBRAS EJECUTADAS FUERA DE LA PROVINCIA DE LIMA Y CALLAO (DE SER EL CASO, SOLO PRESENTAR ESTA SOLICITUD EN EL ÍTEM [INCLUIR EN CASO CORRESPONDA, EN PROCEDIMIENTOS POR RELACIÓN DE ÍTEMS, CONSIGNANDO EL N° DEL ÍTEM O ÍTEMS CUYO VALOR REFERENCIAL NO SUPERA LOS NOVECIENTOS MIL SOLES (S/ 900,000.00)])

Señores

[CONSIGNAR ÓRGANO ENCARGADO DE LAS CONTRATACIONES O COMITÉ DE SELECCIÓN, SEGÚN CORRESPONDA]

ADJUDICACIÓN SIMPLIFICADA N° [CONSIGNAR NOMENCLATURA DEL PROCEDIMIENTO]

Presente.-

Mediante el presente el que se suscribe, [.....], representante común del consorcio [CONSIGNAR EL NOMBRE DEL CONSORCIO], solicito la asignación de la bonificación del diez por ciento (10%) sobre el puntaje total en [CONSIGNAR EL ÍTEM O ÍTEMS, SEGÚN CORRESPONDA, EN LOS QUE SE SOLICITA LA BONIFICACIÓN] debido a que los domicilios de todos los integrantes del consorcio se encuentran ubicados en la provincia o provincias colindantes donde se ejecuta la obra.

[CONSIGNAR CIUDAD Y FECHA]

.....
**Firma, Nombres y Apellidos del representante
común del consorcio**

Importante

- Para asignar la bonificación, el órgano encargado de las contrataciones o comité de selección, según corresponda, verifica el domicilio consignado de los integrantes del consorcio, en el Registro Nacional de Proveedores (RNP).*
- Para que un consorcio pueda acceder a la bonificación, cada uno de sus integrantes debe cumplir con las condiciones establecidas en el literal f) del artículo 50 del Reglamento.*

ANEXO N° 9

DECLARACIÓN JURADA (NUMERAL 49.4 DEL ARTÍCULO 49 DEL REGLAMENTO)

Señores

[CONSIGNAR ÓRGANO ENCARGADO DE LAS CONTRATACIONES O COMITÉ DE SELECCIÓN, SEGÚN CORRESPONDA]

ADJUDICACIÓN SIMPLIFICADA N° [CONSIGNAR NOMENCLATURA DEL PROCEDIMIENTO]

Presente.-

Mediante el presente el suscrito, postor y/o Representante Legal de [CONSIGNAR EN CASO DE SER PERSONA JURÍDICA], declaro que la experiencia que acredito de la empresa [CONSIGNAR LA DENOMINACIÓN DE LA PERSONA JURÍDICA] como consecuencia de una reorganización societaria, no se encuentra en el supuesto establecido en el numeral 49.4 del artículo 49 del Reglamento.

[CONSIGNAR CIUDAD Y FECHA]

.....
**Firma, Nombres y Apellidos del postor o
Representante legal, según corresponda**

Importante

A efectos de cautelar la veracidad de esta declaración, el postor puede verificar la información de la Relación de Proveedores Sancionados por el Tribunal de Contrataciones del Estado con Sanción Vigente en <http://portal.osce.gob.pe/rmp/content/relación-de-proveedores-sancionados>.

También le asiste dicha facultad al órgano encargado de las contrataciones o al órgano de la Entidad al que se le haya asignado la función de verificación de la oferta presentada por el postor ganador de la buena pro.

ANEXO N° 10

EXPERIENCIA DEL POSTOR EN LA ESPECIALIDAD

Señores

[CONSIGNAR ÓRGANO ENCARGADO DE LAS CONTRATACIONES O COMITÉ DE SELECCIÓN, SEGÚN CORRESPONDA]

ADJUDICACIÓN SIMPLIFICADA N° [CONSIGNAR NOMENCLATURA DEL PROCEDIMIENTO]

Presente.-

Mediante el presente, el suscrito detalla lo siguiente como EXPERIENCIA EN OBRAS SIMILARES:

Nº	CLIENTE	OBJETO DEL CONTRATO	Nº CONTRATO	FECHA DEL CONTRATO ⁶²	FECHA DE RECEPCIÓN DE LA OBRA	EXPERIENCIA PROVENIENTE ⁶³ DE:	MONEDA	IMPORTE ⁶⁴	TIPO DE CAMBIO VENTA ⁶⁵	MONTO FACTURADO ACUMULADO ⁶⁶
1										
2										
3										
4										
5										

⁶² Se refiere a la fecha de suscripción del contrato.

⁶³ Si el titular de la experiencia no es el postor, consignar si dicha experiencia corresponde a la matriz en caso que el postor sea sucursal, o fue transmitida por reorganización societaria, debiendo acompañar la documentación sustentatoria correspondiente. Al respecto, según la Opinión N° 216-2017/DTN “Considerando que la sociedad matriz y la sucursal constituyen la misma persona jurídica, la sucursal puede acreditar como suya la experiencia de su matriz”. Del mismo modo, según lo previsto en la Opinión N° 010-2013/DTN, “... en una operación de reorganización societaria que comprende tanto una fusión como una escisión, la sociedad resultante podrá acreditar como suya la experiencia de la sociedad incorporada o absorbida, que se extingue producto de la fusión; asimismo, si en virtud de la escisión se transfiere un bloque patrimonial consistente en una línea de negocio completa, la sociedad resultante podrá acreditar como suya la experiencia de la sociedad escindida, correspondiente a la línea de negocio transmitida. De esta manera, la sociedad resultante podrá emplear la experiencia transmitida, como consecuencia de la reorganización societaria antes descrita, en los futuros procesos de selección en los que participe”.

⁶⁴ Se refiere al monto del contrato ejecutado incluido adicionales y reducciones, de ser el caso.

⁶⁵ El tipo de cambio venta debe corresponder al publicado por la SBS correspondiente a la fecha de suscripción del contrato.

⁶⁶ Consignar en la moneda establecida para el valor referencial.

N°	CLIENTE	OBJETO DEL CONTRATO	N° CONTRATO	FECHA DEL CONTRATO ⁶²	FECHA DE RECEPCIÓN DE LA OBRA	EXPERIENCIA PROVENIENTE ⁶³ DE:	MONEDA	IMPORTE ⁶⁴	TIPO DE CAMBIO VENTA ⁶⁵	MONTO FACTURADO ACUMULADO ⁶⁶
6										
7										
8										
9										
10										
TOTAL										

[CONSIGNAR CIUDAD Y FECHA]

.....
Firma, Nombres y Apellidos del postor o
Representante legal o común, según corresponda

ANEXO N° 11

SOLICITUD DE BONIFICACIÓN DEL CINCO POR CIENTO (5%) POR TENER LA CONDICIÓN DE MICRO Y PEQUEÑA EMPRESA

Señores

[CONSIGNAR ÓRGANO ENCARGADO DE LAS CONTRATACIONES O COMITÉ DE SELECCIÓN, SEGÚN CORRESPONDA]

ADJUDICACIÓN SIMPLIFICADA N° [CONSIGNAR NOMENCLATURA DEL PROCEDIMIENTO]

Presente.-

Mediante el presente el suscrito, postor y/o Representante legal de [CONSIGNAR EN CASO DE SER PERSONA JURÍDICA], solicito la asignación de la bonificación del cinco por ciento (5%) sobre el puntaje total obtenido, debido a que mi representada cuenta con la condición de micro y pequeña empresa.

[CONSIGNAR CIUDAD Y FECHA]

.....
**Firma, Nombres y Apellidos del postor o
Representante legal o común, según corresponda**

Importante

- Para asignar la bonificación, el órgano encargado de las contrataciones o comité de selección, según corresponda, verifica la página web del Ministerio de Trabajo y Promoción del Empleo en la sección consulta de empresas acreditadas en el REMYPE en el link <http://www2.trabajo.gob.pe/servicios-en-linea-2-2/>.
- Para que un consorcio pueda acceder a la bonificación, cada uno de sus integrantes debe cumplir con la condición de micro y pequeña empresa.

ANEXO N° 12

**AUTORIZACIÓN DE NOTIFICACIÓN DE LA DECISIÓN DE LA ENTIDAD SOBRE LA
SOLICITUD DE AMPLIACIÓN DE PLAZO MEDIANTE MEDIOS ELECTRÓNICOS DE
COMUNICACIÓN**

(DOCUMENTO A PRESENTAR EN EL PERFECCIONAMIENTO DEL CONTRATO)

Señores

**[CONSIGNAR ÓRGANO ENCARGADO DE LAS CONTRATACIONES O COMITÉ DE SELECCIÓN,
SEGÚN CORRESPONDA]**

ADJUDICACIÓN SIMPLIFICADA N° [CONSIGNAR NOMENCLATURA DEL PROCEDIMIENTO]

Presente.-

El que se suscribe, [.....], postor adjudicado y/o Representante Legal de [CONSIGNAR EN CASO DE SER PERSONA JURÍDICA], identificado con [CONSIGNAR TIPO DE DOCUMENTO DE IDENTIDAD] N° [CONSIGNAR NÚMERO DE DOCUMENTO DE IDENTIDAD], autorizo que durante la ejecución del contrato se me notifique al correo electrónico [INDICAR EL CORREO ELECTRÓNICO] lo siguiente:

✓ Notificación de la decisión de la Entidad respecto a la solicitud de ampliación de plazo.

[CONSIGNAR CIUDAD Y FECHA]

.....
**Firma, Nombres y Apellidos del postor o
Representante legal o común, según
corresponda**

Importante

La notificación de la decisión de la Entidad respecto a la solicitud de ampliación de plazo se efectúa por medios electrónicos de comunicación, siempre que se cuente con la autorización correspondiente y sea posible obtener un acuse de recibo a través del mecanismo utilizado.



Municipalidad Distrital de Pinto Recodo
LAMAS, SAN MARTIN



CÓDIGO ÚNICO DE INVERSIÓN

2611287

**MUNICIPALIDAD DISTRITAL DE PINTO
RECODO**

EXPEDIENTE TÉCNICO IOARR:

**“REPARACION DE PUENTE Y PUENTE; EN EL(LA)
CAMINO VECINAL CASERIO NUEVO TACABAMBA -
CASERIO LA PERLA DEL BAJO MAYO (PUENTE
LUCILA Y PUENTE GRANDE) EN LAS QUEBRADAS
LUCILA Y GRANDE DISTRITO DE PINTO RECODO,
PROVINCIA LAMAS, DEPARTAMENTO SAN
MARTIN”**

6.4 FLETE TERRESTRE, CÁLCULO DE CARGA DEL PUENTE Y MOVILIZACIÓN Y DESMOVILIZACIÓN DE EQUIPOS

PINTO RECODO- LAMAS – SAN MARTÍN

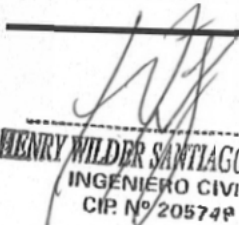
HENRY WILDER SANTIAGO FLORES
INGENIERO CIVIL
CIP: N° 205749

JORGE LUIS MEZA DE LA CRUZ
INGENIERO CIVIL
CIP N° 119681
CONSULTOR DE PROYECTOS

HOJA DE FLETE TERRESTRE MOYOBAMBA - NUEVO TACABAMBA

Proyecto : REPARACION DE PUENTE Y PUENTE; EN EL(LA) CAMINO VECINAL CASERIO NUEVO TACABAMBA - CASERIO LA PERLA DEL BAJO MAYO (PUENTE LUCILA Y PUENTE GRANDE) EN LAS QUEBRADAS LUCILA Y GRANDE DISTRITO DE PINTO RECODO, PROVINCIA LAMAS, DEPARTAMENTO SAN MARTIN CUI N°2611287

Entidad : MUNICIPALIDAD DISTRITAL DE PINTO RECODO

Ubicación : SAN MARTIN - LAMAS - PINTO RECODO

Fecha del Presupuesto : 12/11/2024

Metrados :

Procesado :

CALCULO DEL FLETE DE MATERIALES

1- DATOS GENERALES

A-POR PESO

MATERIALES	UNIDAD	CANTIDAD	PESO.UNIT.	PESO.TOTAL
GASOLINA	gal	31.62	0.98	30.99
ALAMBRE NEGRO RECOCIDO N° 8	kg	608.7672	1.00	608.77
ALAMBRE NEGRO RECOCIDO N° 16	kg	2,543.5630	1.00	2,543.56
JUNTA DE DILATACION DE 2"x4"x1/2" CON ACLAJES 3/8" @0.25 m	m	15.9600	1.00	15.96
ACERO CORRUGADO fy = 4200 kg/cm2 GRADO 60	kg	47,383.2210	1.00	47,383.22
CEMENTO PORTLAND TIPO I (42.5 kg)	bol	7,367.0320	42.50	313,098.86
YESO BOLSA 18 kg	bol	6.2753	3.50	21.96
TUBERÍA PVC SAL 3"		5.6700	5.30	30.05
PEGAMENTO PARA PVC AGUA FORDUIT	gal	5.6700	1.85	10.49
CURADOR QUIMICO	gal	72.5313	1.50	108.80
TRIPLAY DE 1.20X2.40 m X 4 mm	und	131.6000	20.00	2,632.00
CERRADURA SIMPLE DE UN GOLPES	und	31.3396	2.50	78.35
BISAGRA DE 2" x 3"	und	37.6000	1.50	56.40
LIJA PARA MADERA	plg	4.0000	0.35	1.40
PERNO C/TUERCA-ARANDELA 1/4" X 7"	und	40.0000	0.30	12.00
PERNO TIPO ESPARRAGO DE ø 1 3/8", L=0.90M	und	16.0000	0.45	7.20
BOTQUIN PARA LA OBRA	sem	2.0000	0.75	1.50
CONO DE SEÑALIZACION NARANJA DE 28" DE ALTURA	und	8.0000	1.50	12.00
BARANDAS	und	16.0000	6.50	104.00
SEÑALIZACION VERTICAL INFORMATIVA	und	10.0000	25.00	250.00
SEÑALIZACION VERTICAL PREVENTIVA	und	10.0000	25.60	256.00
SEÑALIZACION INFORMATIVA 1.60 X 0.70 m	und	4.0000	5.00	20.00
CONO DE SEGURIDAD DE 18" REDLINE	und	8.0000	5.00	40.00
CORDEL	m	255.0000	0.03	7.65
ZAPATOS DE SEGURIDAD - obrero	und	80.0000	0.50	40.00
CASCO DE PROTECCION - OBRERO	und	80.0000	0.10	8.00
CHALECOS REFLECTIVOS - OBRERO	und	80.0000	0.35	28.00
LENTES DE PROTECCION - OBRERO	und	80.0000	0.05	4.00
PANTALONES DE PROTECCION - OBRERO	und	80.0000	0.35	28.00
GUANTES DE CUERO	und	100.0000	0.20	20.00
LINEA DE VIDA	und	16.0000	0.85	13.60
NEBULIZADOR PORTATIL	und	4.0000	0.35	1.40
EXTINTOR DE POLVO QUIMICO DE 12Kg.	und	4.0000	7.50	30.00
NEOPRENE DENSIDAD 70 DE 600mm x 400 x 50mm	und	8.0000	3.50	28.00
GIGANTOGRAFIA PARA CARTEL DE OBRA	m2	17.2800	0.50	8.64
CLAVOS PARA CALAMINA	kg	27.0000	1.00	27.00
CLAVOS PARA MADERA C/C DIAMETRO PROMEDIO	kg	385.8662	1.00	385.87
SEÑAL VERTICAL PREVENTIVA (0.60x0.60m)	und	4.0000	1.00	4.00
TUBO FIERRO GALVANIZADO DE 2"	m	151.2000	1.00	151.20
BARRENO 5' X 1/8"	und	33.3360	4.98	166.01
CALAMINA GALVANIZADA DE 3.60 X 0.80 m X 0.22 mm	pln	65.8000	4.20	276.36
ROLLO DE CINTA DE SEÑALIZACIÓN DE 400 MTS AMARILLA	rl	2.0000	5.00	10.00
PANELES INFORMATIVOS	und	10.0000	0.50	5.00
CARTEL DE ADVERTENCIA 60 CM AMARILLO	und	8.0000	0.50	4.00
TUBO FIERRO GALVANIZADO DE 3"	m	151.2000	5.85	884.52
PLANCHA DE ACERO LAC DE 600MM x 400 MM x 5MM	und	16.0000	3.50	56.00
PUERTA CONTRAPLACADA DE TRIPLAY	m2	31.3396	3.50	109.69
MOCHILA ESPARCIDORA	m	725.3160	0.10	72.53
PESO TOTAL				369,692.98

HENRY WILDER
SANTIAGO FLORES
INGENIERO CIVIL
Reg. CIP. N° 205749

JORGE LUIS MEZA DE LA CRUZ
INGENIERO CIVIL
CIP N° 119681
CONSULTOR DE PROYECTOS

B-POR VOLUMEN

EN AGREGADOS Y MADERA

DESCRIPC.	UNIDAD	SIN IGV
ARENA FINA	M3	
ARENA GRUESA	M3	
PIEDRA ZARANDADA	M4	
PIEDRA	M3	
HORMIGÓN	M3	
VOLUMEN TOTAL		0.00
CAPACIDAD DEL CAMION (M3)		3.00
NUMERO DE VIAJES		0.00
REDONDEO		0.00

HENRY WILDER
SANTIAGO FLORES
INGENIERO CIVIL
Reg. CIP. N° 205749

2- FLETE TERRESTRE

UNIDAD DE TRANSPORTE			
UNIDAD QUE DA COMPROBANTE		UNIDAD QUE NO DA COMPROBANTE	
CAPACIDAD DEL CAMION (M3)	15.00	CAPACIDAD DEL CAMION (M3)	10.00
COSTO POR VIAJE(*) S/.	1,700.00	COSTO POR VIAJE S/.	2,800.00
COSTO POR VIAJE(AGREGADOS) S/.	400.00		
CAPACIDAD DEL CAMION (KG)	10,000.00	CAPACIDAD DEL CAMION (KG)	3,000.00
FLETE POR M3	113.33	FLETE POR M3	280.00
FLETE POR KG	0.170	FLETE POR KG	0.93

SIN IGV	
FLETE POR PESO	63,002.55
FLETE POR VOLUMEN	
AGREGADOS	
COSTO TOTAL FLETE TERR.	S/ 63,002.55

FLETE POR PESO =Peso Total * Flete por peso
FLETE POR VOLUMEN=No viajes*costo por viaje

DESAGREGADO DE GASTOS DE PRUEBA DE CARGA DE PUENTE

Proyecto : REPARACION DE PUENTE Y PUENTE; EN EL(LA) CAMINO VECINAL CASERIO NUEVO TACABAMBA - CASERIO LA PERLA DEL BAJO MAYO (PUENTE LUCILA Y PUENTE GRANDE) EN LAS QUEBRADAS LUCILA Y GRANDE DISTRITO DE PINTO RECODO, PROVINCIA LAMAS, DEPARTAMENTO SAN MARTIN CUI N°2611287
Entidad : MUNICIPALIDAD DISTRITAL DE PINTO RECODO
Ubicación : SAN MARTIN - LAMAS - PINTO RECODO
Fecha del Presupuesto : 12/11/2024
Medrado :
Proceso :

PRESUPUESTO BASE

REPARACION DE PUENTE Y PUENTE; EN EL(LA) CAMINO VECINAL CASERIO NUEVO TACABAMBA - CASERIO LA PERLA DEL BAJO MAYO (PUENTE LUCILA Y PUENTE GRANDE)

N°	PROGRAMAS	DESAGREGADO MITIGACION DE IMPACTO AMBIENTAL				
		UNIDAD	CANTIDAD	PRECIO (S/.)	PARCIAL (S/.)	TOTAL (S/.)
Para la prueba de carga del Puente se hara uso de un vehiculo que tenga una carga bruta lo más próximo a la capacidad de carga del puente el cual consistirá en el traslado del vehiculo sobre el puente para poder verificar la capacidad máxima de soporte del puente, se determinará la prueba de carga del puente luego de varios ensayos realizados en ida y vuelta y tiempo constante. Para esta prueba se hara uso de dos camiones volquetes de 25 m3 que serán estacionados cargados en su capacidad maxima durante 24 h						
CAMION VOLQUETE DE 25 M3		und	2.00			2.00
costo por hora de volquete			200.00			
MATERIAL GRANULAR		m3	2.00	25.00		50.00
costo de material granular por medtro cubico			145.00			
COSTOS						
	CAMION VOLQUETE	CAN.	COSTO/HR	HORAS		
		2	200.00	24.00		9600.00
	MATERIAL GRANULAR	CAN.	COSTO			
		50.00	80.00			4000.00
	COMBUSTIBLE	CAN.	COSTO			
		GAL	60	15.00		900.00
TOTAL						14,500.00

JORGE LUIS MEZA DE LA CRUZ
INGENIERO CIVIL
CIP N° 119681
CONSULTOR DE PROYECTOS

MOVILIZACION Y DESMOVILIZACION DE EQUIPO

PROYECTO : REPARACION DE PUENTE Y PUENTE; EN EL(LA) CAMINO VECINAL CASERIO NUEVO TACABAMBA - CASERIO LA PERLA DEL BAJO MAYO
 (PUENTE LUCILA Y PUENTE GRANDE) EN LAS QUEBRADAS LUCILA Y GRANDE DISTRITO DE PINTO RECODO, PROVINCIA LAMAS,
 DEPARTAMENTO SAN MARTIN CUI N°2611287
 CLIENTE : MUNICIPALIDAD DISTRITAL DE PINTO RECODO
 UBICACIÓN : SAN MARTIN - LAMAS - PINTO RECODO
 FECHA : Nov-24

1.0 EQUIPO TRANSPORTADO					
CANTIDAD	DESCRIPCION DE MAQUINARIA		PESO EN KG	PESO TOTAL KG	OSERVACIONES
1	RETROEXCAVADORA		11,000.00	11,000.00	
1	COMPRESORA NEUMATICA 250 - 330 PCM - 87 HP		2,500.00	3,000.00	
1	EXCAVADORA SOBRE ORUGAS 115-165 HP		23,000.00	23,000.00	
1	EQUIPO TOPOGRAFICO, MOTOBOMBA, MEZCLADORA, COMPACTADOR TIPO PLANCHA, MARTILLO NEUMATICOS, VIBRADOR, MOTOSOLDADORA		7,000.00	7,000.00	
Nº	VEHICULO	DISTANCIA (KM)	COSTO EN SOLES		
			FLETE x KG	PESO TOTAL KG	TOTAL MOVILIZACIÓN - DESMOVILIZACIÓN
1	FLETE MOYOBAMBA - NUEVO TACABAMBA	36.3	0.53	44,000.00	SI. 23,377.20
TOTAL					SI. 46,754.40

2.0 EQUIPO AUTOTRANSPORTADO					
CANTIDAD	VEHICULO	COSTO EN SOLES			
		TIEMPO DE VIAJE PROM.		ALQ / HOR	SUB TOTAL
		IDA 20 KM/H	VUELTA 30 KM/H		
2	CAMION VOLQUETE 10 m3	2.42	1.04	180	SI. 1,245.60
TOTAL					SI. 1,245.60

RESUMEN		
1.0 EQUIPO TRANSPORTADO	SI.	46,754.40
2.0 EQUIPO AUTOTRANSPORTADO	SI.	1,245.60
COSTO TOTAL MOVILIZACION Y DESMOVILIZACION	SI.	48,000.00