

# **BASES ESTÁNDAR DE ADJUDICACIÓN SIMPLIFICADA PARA LA CONTRATACIÓN DE LA EJECUCIÓN DE OBRAS**

*Aprobado mediante Directiva N°001-2019-OSCE/CD*



**SUB DIRECCIÓN DE NORMATIVIDAD – DIRECCIÓN TÉCNICO NORMATIVA**  
**ORGANISMO SUPERVISOR DE LAS CONTRATACIONES DEL ESTADO - OSCE**

**SIMBOLOGÍA UTILIZADA:**

N°	Símbolo	Descripción
1	[ABC] / [.....]	La información solicitada dentro de los corchetes sombreados debe ser completada por la Entidad durante la elaboración de las bases.
2	[ABC] / [.....]	Es una indicación, o información que deberá ser completada por la Entidad con posterioridad al otorgamiento de la buena pro para el caso específico de la elaboración de la PROFORMA DEL CONTRATO; o por los proveedores, en el caso de los ANEXOS de la oferta.
3	<div>Importante</div> <ul style="list-style-type: none"> <li>• Abc</li> </ul>	Se refiere a consideraciones importantes a tener en cuenta por el órgano encargado de las contrataciones o comité de selección, según corresponda, y por los proveedores.
4	<div>Advertencia</div> <ul style="list-style-type: none"> <li>• Abc</li> </ul>	Se refiere a advertencias a tener en cuenta por el órgano encargado de las contrataciones o comité de selección, según corresponda, y por los proveedores.
5	<div>Importante para la Entidad</div> <ul style="list-style-type: none"> <li>• Xyz</li> </ul>	Se refiere a consideraciones importantes a tener en cuenta por el órgano encargado de las contrataciones o comité de selección, según corresponda, y deben ser eliminadas una vez culminada la elaboración de las bases.

**CARACTERÍSTICAS DEL DOCUMENTO:**

Las bases estándar deben ser elaboradas en formato WORD, y deben tener las siguientes características:

N°	Características	Parámetros
1	Márgenes	Superior : 2.5 cm      Inferior: 2.5 cm Izquierda: 2.5 cm      Derecha: 2.5 cm
2	Fuente	Arial
3	Estilo de Fuente	Normal: Para el contenido en general Cursiva: Para el encabezado y pie de página Para las Consideraciones importantes (Ítem 3 del cuadro anterior)
4	Color de Fuente	Automático: Para el contenido en general Azul : Para las Consideraciones importantes (Ítem 3 del cuadro anterior)
5	Tamaño de Letra	16 : Para las dos primeras hojas de las Secciones General y Específica 11 : Para el nombre de los Capítulos. 10 : Para el cuerpo del documento en general 9 : Para el encabezado y pie de página Para el contenido de los cuadros, pudiendo variar, según la necesidad 8 : Para las Notas al pie
6	Alineación	Justificada: Para el contenido en general y notas al pie. Centrada : Para la primera página, los títulos de las Secciones y nombres de los Capítulos)
7	Interlineado	Sencillo
8	Espaciado	Anterior : 0 Posterior : 0
9	Subrayado	Para los nombres de las Secciones y para resaltar o hacer hincapié en algún concepto

**INSTRUCCIONES DE USO:**

- Una vez registrada la información solicitada dentro de los corchetes sombreados en gris, el texto deberá quedar en letra tamaño 10, con estilo normal, sin formato de negrita y sin sombread.
- La nota **IMPORTANTE** no puede ser modificada ni eliminada en la Sección General. En el caso de la Sección Específica debe seguirse la instrucción que se indica en dicha nota.

Elaboradas en enero de 2019

Modificadas en marzo 2019, junio 2019, diciembre 2019, julio 2020, julio y diciembre de 2021, setiembre y octubre 2022

## **BASES ESTÁNDAR DE ADJUDICACIÓN SIMPLIFICADA PARA LA CONTRATACIÓN DE LA EJECUCIÓN DE OBRAS<sup>1</sup>**

### **ADJUDICACIÓN SIMPLIFICADA N° 02-2025-MDJ/-OBRA PRIMERA CONVOCATORIA**

#### **CONTRATACIÓN DE LA EJECUCIÓN DE LA OBRA:**

***“REPARACION DE VIAS VECINALES EN EL  
(LA) COMPRENDIDO ENTRE LAS  
LOCALIDADES POTRERILLO, ALTO RIOJA, 7  
DE JUNIO Y BANQUITOS, DISTRITO DE  
JEPELACIO, PROVINCIA DE MOYOBAMBA,  
DEPARTAMENTO DE SAN MARTIN” CON CUI  
N°2645099.***

---

<sup>1</sup> Estas bases se utilizarán para la contratación de la ejecución de obras. Para tal efecto, se deberá tener en cuenta la siguiente definición:

**Obra:** Construcción, reconstrucción, rehabilitación, remodelación, mejoramiento, demolición, renovación, ampliación y habilitación de bienes inmuebles, tales como edificaciones, estructuras, excavaciones, perforaciones, carreteras, puentes, entre otros, que requieren dirección técnica, expediente técnico, mano de obra, materiales y/o equipos.

## **DEBER DE COLABORACIÓN**

La Entidad y todo proveedor que se someta a las presentes Bases, sea como participante, postor y/o contratista, deben conducir su actuación conforme a los principios previstos en la Ley de Contrataciones del Estado.

En este contexto, se encuentran obligados a prestar su colaboración al OSCE y a la Secretaría Técnica de la Comisión de Defensa de la Libre Competencia del INDECOPI, en todo momento según corresponda a sus competencias, a fin de comunicar presuntos casos de fraude, colusión y corrupción por parte de los funcionarios y servidores de la Entidad, así como los proveedores y demás actores que participan en el proceso de contratación.

De igual forma, deben poner en conocimiento del OSCE y a la Secretaría Técnica de la Comisión de Defensa de la Libre Competencia del INDECOPI los indicios de conductas anticompetitivas que se presenten durante el proceso de contratación, en los términos del Decreto Legislativo N° 1034, "Ley de Represión de Conductas Anticompetitivas", o norma que la sustituya, así como las demás normas de la materia.

La Entidad y todo proveedor que se someta a las presentes Bases, sea como participante, postor y/o contratista del proceso de contratación deben permitir al OSCE o a la Secretaría Técnica de la Comisión de Defensa de la Libre Competencia del INDECOPI el acceso a la información referida a las contrataciones del Estado que sea requerida, prestar testimonio o absolución de posiciones que se requieran, entre otras formas de colaboración.

## **SECCIÓN GENERAL**

### **DISPOSICIONES COMUNES DEL PROCEDIMIENTO DE SELECCIÓN**

(ESTA SECCIÓN NO DEBE SER MODIFICADA EN NINGÚN EXTREMO, BAJO SANCIÓN DE NULIDAD)

## CAPÍTULO I ETAPAS DEL PROCEDIMIENTO DE SELECCIÓN

### 1.1. REFERENCIAS

Cuando en el presente documento se mencione la palabra Ley, se entiende que se está haciendo referencia a la Ley N° 30225, Ley de Contrataciones del Estado, y cuando se mencione la palabra Reglamento, se entiende que se está haciendo referencia al Reglamento de la Ley de Contrataciones del Estado aprobado por Decreto Supremo N° 344-2018-EF.

Las referidas normas incluyen sus respectivas modificaciones, de ser el caso.

### 1.2. CONVOCATORIA

Se realiza a través de su publicación en el SEACE de conformidad con lo señalado en el artículo 54 del Reglamento, en la fecha señalada en el calendario del procedimiento de selección, debiendo adjuntar las bases.

### 1.3. REGISTRO DE PARTICIPANTES

El registro de participantes se realiza conforme al artículo 55 del Reglamento. En el caso de un consorcio, basta que se registre uno (1) de sus integrantes.

#### Importante

- *Para registrarse como participante en un procedimiento de selección convocado por las Entidades del Estado Peruano, es necesario que los proveedores cuenten con inscripción vigente y estar habilitados ante el Registro Nacional de Proveedores (RNP) que administra el Organismo Supervisor de las Contrataciones del Estado (OSCE). Para obtener mayor información, se puede ingresar a la siguiente dirección electrónica: [www.mp.gob.pe](http://www.mp.gob.pe).*
- *Los proveedores que deseen registrar su participación deben ingresar al SEACE utilizando su Certificado SEACE (usuario y contraseña). Asimismo, deben observar las instrucciones señaladas en el documento de orientación "Guía para el registro de participantes electrónico" publicado en <https://www2.seace.gob.pe/>.*
- *En caso los proveedores no cuenten con inscripción vigente en el RNP y/o se encuentren inhabilitados o suspendidos para ser participantes, postores y/o contratistas, el SEACE restringirá su registro, quedando a potestad de estos intentar nuevamente registrar su participación en el procedimiento de selección en cualquier otro momento, dentro del plazo establecido para dicha etapa, siempre que haya obtenido la vigencia de su inscripción o quedado sin efecto la sanción que le impuso el Tribunal de Contrataciones del Estado.*

### 1.4. FORMULACIÓN DE CONSULTAS Y OBSERVACIONES A LAS BASES

La formulación de consultas y observaciones a las bases se efectúa de conformidad con lo establecido en los numerales 72.1 y 72.2 del artículo 72 del Reglamento, así como el literal a) del artículo 89 del Reglamento.

#### Importante

*No pueden formularse consultas ni observaciones respecto del contenido de una ficha de homologación aprobada. Las consultas y observaciones que se formulen sobre el particular, se tienen como no presentadas.*

### 1.5. ABSOLUCIÓN DE CONSULTAS, OBSERVACIONES E INTEGRACIÓN DE BASES

La absolución de consultas, observaciones e integración de las bases se realizan conforme a las disposiciones previstas en el numeral 72.4 y el literal a) del artículo 89 del Reglamento.

#### Importante

- *No se absolverán consultas y observaciones a las bases que se presenten en forma física.*
- *Cuando exista divergencia entre lo indicado en el pliego de absolución de consultas y observaciones y la integración de bases, prevalece lo absuelto en el referido pliego; sin perjuicio, del deslinde de responsabilidades correspondiente.*

### 1.6. FORMA DE PRESENTACIÓN DE OFERTAS

Las ofertas se presentan conforme lo establecido en el artículo 59 y en el artículo 90 del Reglamento.

Las declaraciones juradas, formatos o formularios previstos en las bases que conforman la oferta deben estar debidamente firmados por el postor (firma manuscrita o digital, según la Ley N° 27269, Ley de Firmas y Certificados Digitales<sup>2</sup>). Los demás documentos deben ser visados por el postor. En el caso de persona jurídica, por su representante legal, apoderado o mandatario designado para dicho fin y, en el caso de persona natural, por este o su apoderado. No se acepta el pegado de la imagen de una firma o visto. Las ofertas se presentan foliadas.

#### Importante

- *Los formularios electrónicos que se encuentran en el SEACE y que los proveedores deben llenar para presentar sus ofertas, tienen carácter de declaración jurada.*
- *En caso la información contenida en los documentos escaneados que conforman la oferta no coincida con lo declarado a través del SEACE, prevalece la información declarada en los documentos escaneados.*
- *No se tomarán en cuenta las ofertas que se presenten en físico a la Entidad.*

### 1.7. PRESENTACIÓN Y APERTURA DE OFERTAS

El participante presentará su oferta de manera electrónica a través del SEACE, desde las 00:01 horas hasta las 23:59 horas del día establecido para el efecto en el cronograma del procedimiento; adjuntando el archivo digitalizado que contenga los documentos que conforman la oferta de acuerdo a lo requerido en las bases.

El participante debe verificar antes de su envío, bajo su responsabilidad, que el archivo pueda ser descargado y su contenido sea legible.

#### Importante

*Los integrantes de un consorcio no pueden presentar ofertas individuales ni conformar más de un consorcio en un procedimiento de selección, o en un determinado ítem cuando se trate de procedimientos de selección según relación de ítems.*

En la apertura electrónica de la oferta, el órgano encargado de las contrataciones o comité de selección, según corresponda, verifica la presentación de lo exigido en la sección específica de

<sup>2</sup> Para mayor información sobre la normativa de firmas y certificados digitales ingresar a: <https://www.indecopi.gob.pe/web/firmas-digitales/firmar-y-certificados-digitales>

las bases de conformidad con el numeral 73.2 del artículo 73 del Reglamento. De no cumplir con lo requerido, la oferta se considera no admitida.

Asimismo, el órgano encargado de las contrataciones o comité de selección, según corresponda, declara no admitidas las ofertas que se encuentran por debajo del noventa por ciento (90%) del valor referencial o que excedan en más del diez por ciento (10%) del valor referencial.

### 1.8. EVALUACIÓN DE LAS OFERTAS

La evaluación consiste en la aplicación de los factores de evaluación previstos en el Capítulo IV de la sección específica de las bases a las ofertas admitidas, con el objeto de determinar la oferta con el mejor puntaje y el orden de prelación de las ofertas.

Para determinar la oferta con el mejor puntaje, se toma en cuenta lo indicado en el numeral 74.2 del artículo 74 del Reglamento.

En el supuesto de que dos (2) o más ofertas empaten, la determinación del orden de prelación de las ofertas empatadas se efectúa siguiendo estrictamente el orden establecido en el numeral 91.1 del artículo 91 del Reglamento.

El desempate mediante sorteo se realiza de manera electrónica a través del SEACE.

#### Importante

*En el caso de contratación de obras que se ejecuten fuera de la provincia de Lima y Callao, cuyo valor referencial no supere los novecientos mil Soles (S/ 900,000.00), a solicitud del postor se asigna una bonificación equivalente al diez por ciento (10%) sobre el puntaje total obtenido por los postores con domicilio en la provincia donde se ejecuta la obra, o en las provincias colindantes, sean o no pertenecientes al mismo departamento o región. El domicilio es el consignado en la constancia de inscripción ante el RNP<sup>3</sup>. Lo mismo aplica en el caso de procedimientos de selección por relación de ítems, cuando algún ítem no supera el monto señalado anteriormente.*

### 1.9. CALIFICACIÓN DE OFERTAS

Luego de culminada la evaluación, el órgano encargado de las contrataciones o comité de selección, según corresponda califica a los postores que obtuvieron el primer, segundo, tercer y cuarto lugar, según el orden de prelación, verificando que cumplan con los requisitos de calificación detallados en el numeral 3.2 del Capítulo III de la sección específica de las bases. La oferta del postor que no cumpla con los requisitos de calificación es descalificada.

Si alguno de los cuatro (4) postores no cumple con los requisitos de calificación, se aplica lo establecido en los numerales 75.2 y 75.3 del artículo 75 del Reglamento.

### 1.10. SUBSANACIÓN DE LAS OFERTAS

La subsanación de las ofertas se sujeta a lo establecido en el artículo 60 del Reglamento. La corrección aritmética a la que hace referencia el numeral 60.4 de dicho artículo procede para la ejecución de obras a suma alzada.

El plazo que se otorgue para la subsanación no puede ser inferior a un (1) día hábil.

La solicitud de subsanación se realiza de manera electrónica a través del SEACE y será remitida al correo electrónico consignado por el postor al momento de realizar su inscripción en el RNP, siendo su responsabilidad el permanente seguimiento de las notificaciones a dicho

<sup>3</sup> La constancia de inscripción electrónica se visualizará en el portal web del Registro Nacional de Proveedores: [www.mpp.gob.pe](http://www.mpp.gob.pe)



correo. La notificación de la solicitud se entiende efectuada el día de su envío al correo electrónico.

La presentación de las subsanaciones se realiza a través del SEACE. No se tomará en cuenta la subsanación que se presente en físico a la Entidad.

#### 1.11. RECHAZO DE LAS OFERTAS

Previo al otorgamiento de la buena pro, el comité de selección revisa las ofertas económicas que cumplen los requisitos de calificación, de conformidad con lo establecido para el rechazo de ofertas, previsto en el artículo 68 del Reglamento, de ser el caso.

De rechazarse alguna de las ofertas calificadas, el órgano encargado de las contrataciones o comité de selección, según corresponda, revisa el cumplimiento de los requisitos de calificación de los postores que siguen en el orden de prelación, en caso las hubiere.

#### 1.12. OTORGAMIENTO DE LA BUENA PRO

Definida la oferta ganadora, el órgano encargado de las contrataciones o comité de selección, según corresponda, otorga la buena pro, mediante su publicación en el SEACE, incluyendo el cuadro comparativo y las actas debidamente motivadas de los resultados de la admisión, no admisión, evaluación, calificación, descalificación, rechazo y el otorgamiento de la buena pro.

#### 1.13. CONSENTIMIENTO DE LA BUENA PRO

Cuando se hayan presentado dos (2) o más ofertas, el consentimiento de la buena pro se produce a los cinco (5) días hábiles siguientes de la notificación de su otorgamiento, sin que los postores hayan ejercido el derecho de interponer el recurso de apelación.

En caso que se haya presentado una sola oferta, el consentimiento de la buena pro se produce el mismo día de la notificación de su otorgamiento.

El consentimiento del otorgamiento de la buena pro se publica en el SEACE al día hábil siguiente de producido.

##### **Importante**

*Una vez consentido el otorgamiento de la buena pro, el órgano encargado de las contrataciones o el órgano de la Entidad al que se haya asignado tal función realiza la verificación de la oferta presentada por el postor ganador de la buena pro conforme lo establecido en el numeral 64.6 del artículo 64 del Reglamento.*

## CAPÍTULO II SOLUCIÓN DE CONTROVERSIAS DURANTE EL PROCEDIMIENTO DE SELECCIÓN

### 2.1. RECURSO DE APELACIÓN

A través del recurso de apelación se pueden impugnar los actos dictados durante el desarrollo del procedimiento de selección hasta antes del perfeccionamiento del contrato.

El recurso de apelación se presenta ante la Entidad convocante, y es conocido y resuelto por su Titular, cuando el valor referencial sea igual o menor a cincuenta (50) UIT. Cuando el valor referencial sea mayor a dicho monto, el recurso de apelación se presenta ante y es resuelto por el Tribunal de Contrataciones del Estado.

En los procedimientos de selección según relación de ítems, el valor referencial total del procedimiento determina ante quién se presenta el recurso de apelación.

Los actos que declaren la nulidad de oficio, la cancelación del procedimiento de selección y otros actos emitidos por el Titular de la Entidad que afecten la continuidad de este, se impugnan ante el Tribunal de Contrataciones del Estado.

#### Importante

- *Una vez otorgada la buena pro, el órgano encargado de las contrataciones o comité de selección, según corresponda, está en la obligación de permitir el acceso de los participantes y postores al expediente de contratación, salvo la información calificada como secreta, confidencial o reservada por la normativa de la materia, a más tardar dentro del día siguiente de haberse solicitado por escrito.*

*Luego de otorgada la buena pro no se da a conocer las ofertas cuyos requisitos de calificación no fueron analizados y revisados por el órgano encargado de las contrataciones o comité de selección, según corresponda.*

- *A efectos de recoger la información de su interés, los postores pueden valerse de distintos medios, tales como: (i) la lectura y/o toma de apuntes, (ii) la captura y almacenamiento de imágenes, e incluso (iii) pueden solicitar copia de la documentación obrante en el expediente, siendo que, en este último caso, la Entidad deberá entregar dicha documentación en el menor tiempo posible, previo pago por tal concepto.*
- *El recurso de apelación se presenta ante la Mesa de Partes del Tribunal o ante las oficinas desconcentradas del OSCE o en la Unidad de Trámite Documentario de la Entidad, según corresponda.*

### 2.2. PLAZOS DE INTERPOSICIÓN DEL RECURSO DE APELACIÓN

La apelación contra el otorgamiento de la buena pro o contra los actos dictados con anterioridad a ella se interpone dentro de los cinco (5) días hábiles siguientes de haberse notificado el otorgamiento de la buena pro.

La apelación contra los actos dictados con posterioridad al otorgamiento de la buena pro, contra la declaración de nulidad, cancelación y declaratoria de desierto del procedimiento, se interpone dentro de los cinco (5) días hábiles siguientes de haberse tomado conocimiento del acto que se desea impugnar.

### CAPÍTULO III DEL CONTRATO

#### 3.1. PERFECCIONAMIENTO DEL CONTRATO

Los plazos y el procedimiento para perfeccionar el contrato se realiza conforme a lo indicado en el artículo 141 del Reglamento.

Para perfeccionar el contrato, el postor ganador de la buena pro debe presentar los documentos señalados en los artículos 139 y 175 del Reglamento, así como los previstos en la sección específica de las bases.

#### 3.2. GARANTÍAS

Las garantías que deben otorgar los postores y/o contratistas, según corresponda, son las de fiel cumplimiento del contrato y por los adelantos.

##### 3.2.1. GARANTÍA DE FIEL CUMPLIMIENTO

Como requisito indispensable para perfeccionar el contrato, el postor ganador debe entregar a la Entidad la garantía de fiel cumplimiento del mismo por una suma equivalente al diez por ciento (10%) del monto del contrato original. Esta se mantiene vigente hasta el consentimiento de la liquidación final.

##### Importante

*En los contratos de ejecución de obras que celebren las Entidades con las micro y pequeñas empresas, estas últimas pueden otorgar como garantía de fiel cumplimiento el diez por ciento (10%) del monto del contrato original, porcentaje que es retenido por la Entidad durante la primera mitad del número total de pagos a realizarse, de forma prorrateada en cada pago, con cargo a ser devuelto a la finalización del mismo, conforme lo establece el artículo 149 del Reglamento, siempre que:*

- a) El procedimiento de selección original del cual derive el contrato a suscribirse sea una Adjudicación Simplificada.*
- b) El plazo de ejecución de la obra sea igual o mayor a sesenta (60) días calendario; y,*
- c) El pago a favor del contratista considere, al menos, dos (2) valorizaciones periódicas, en función del avance de obra.*

##### 3.2.2. GARANTÍA DE FIEL CUMPLIMIENTO POR PRESTACIONES ACCESORIAS

En las contrataciones que conllevan la ejecución de prestaciones accesorias, tales como mantenimiento, reparación o actividades afines, se otorga una garantía adicional por una suma equivalente al diez por ciento (10%) del monto del contrato de la prestación accesorio, la misma que debe ser renovada periódicamente hasta el cumplimiento total de las obligaciones garantizadas.

##### 3.2.3. GARANTÍA POR ADELANTO

En caso se haya previsto en la sección específica de las bases la entrega de adelantos, el contratista debe presentar una garantía emitida por idéntico monto conforme a lo estipulado en el artículo 153 del Reglamento.

#### 3.3. REQUISITOS DE LAS GARANTÍAS

Las garantías que se presenten deben ser incondicionales, solidarias, irrevocables y de

realización automática en el país, al solo requerimiento de la Entidad. Asimismo, deben ser emitidas por empresas que se encuentren bajo la supervisión directa de la Superintendencia de Banca, Seguros y Administradoras Privadas de Fondos de Pensiones, y que cuenten con clasificación de riesgo B o superior. Asimismo, deben estar autorizadas para emitir garantías; o estar consideradas en la última lista de bancos extranjeros de primera categoría que periódicamente publica el Banco Central de Reserva del Perú.

#### **Importante**

*Corresponde a la Entidad verificar que las garantías presentadas por el postor ganador de la buena pro y/o contratista cumplan con los requisitos y condiciones necesarios para su aceptación y eventual ejecución; sin perjuicio de la determinación de las responsabilidades funcionales que correspondan.*

#### **Advertencia**

*Los funcionarios de las Entidades no deben aceptar garantías emitidas bajo condiciones distintas a las establecidas en el presente numeral, debiendo tener en cuenta lo siguiente:*

- 1. La clasificadora de riesgo que asigna la clasificación a la empresa que emite la garantía debe encontrarse listada en el portal web de la SBS (<http://www.sbs.gob.pe/sistema-financiero/clasificadoras-de-riesgo>).*
- 2. Se debe identificar en la página web de la clasificadora de riesgo respectiva, cuál es la clasificación vigente de la empresa que emite la garantía, considerando la vigencia a la fecha de emisión de la garantía.*
- 3. Para fines de lo establecido en el artículo 148 del Reglamento, la clasificación de riesgo B, incluye las clasificaciones B+ y B.*
- 4. Si la empresa que otorga la garantía cuenta con más de una clasificación de riesgo emitida por distintas empresas listadas en el portal web de la SBS, bastará que en una de ellas cumpla con la clasificación mínima establecida en el Reglamento.*

*En caso exista alguna duda sobre la clasificación de riesgo asignada a la empresa emisora de la garantía, se deberá consultar a la clasificadora de riesgos respectiva.*

*De otro lado, además de cumplir con el requisito referido a la clasificación de riesgo, a efectos de verificar si la empresa emisora se encuentra autorizada por la SBS para emitir garantías, debe revisarse el portal web de dicha Entidad (<http://www.sbs.gob.pe/sistema-financiero/relacion-de-empresas-que-se-encuentran-autorizadas-a-emitar-cartas-fianza>).*

*Los funcionarios competentes deben verificar la autenticidad de la garantía a través de los mecanismos establecidos (consulta web, teléfono u otros) por la empresa emisora.*

### **3.4. EJECUCIÓN DE GARANTÍAS**

La Entidad puede solicitar la ejecución de las garantías conforme a los supuestos contemplados en el artículo 155 del Reglamento.

### **3.5. ADELANTOS**

La Entidad puede establecer la entrega de adelantos directos y adelantos para materiales e insumos, y en el caso de contratos bajo la modalidad llave en mano, para equipamiento y mobiliario, de conformidad con el artículo 180 del Reglamento, siempre que ello haya sido previsto en la sección específica de las bases.

### **3.6. VALORIZACIONES**

Las valorizaciones son la cuantificación económica de un avance físico en la ejecución de la obra, realizada en un período determinado, tienen el carácter de pagos a cuenta y son elaboradas

el último día de cada período previsto en la sección específica de las bases, por el inspector o supervisor, según corresponda y el contratista.

En caso se haya suscrito contrato con un consorcio, el pago de las valorizaciones se realizará a quien se indique en el contrato de consorcio.

#### **Advertencia**

*En caso de retraso en los pagos a cuenta o pago final por parte de la Entidad, salvo que se deba a caso fortuito o fuerza mayor, esta reconoce al contratista los intereses legales correspondientes, de conformidad con el artículo 39 de la Ley y los artículos 1244, 1245 y 1246 del Código Civil, debiendo repetir contra los responsables de la demora injustificada.*

### **3.7. REAJUSTES**

Los reajustes se calculan conforme lo indicado en el numeral 38.3 del artículo 38 y el artículo 195 del Reglamento.

#### **Importante**

*Tanto la elaboración como la aplicación de las fórmulas polinómicas se sujetan a lo dispuesto en el Decreto Supremo N° 011-79-VC y sus modificatorias, ampliatorias y complementarias.*

### **3.8. PENALIDADES**

#### **3.8.1. PENALIDAD POR MORA EN LA EJECUCIÓN DE LA PRESTACIÓN**

En caso de retraso injustificado del contratista en la ejecución de las prestaciones objeto del contrato, la Entidad le aplica automáticamente una penalidad por mora por cada día de atraso, de conformidad con el artículo 162 del Reglamento.

#### **3.8.2. OTRAS PENALIDADES**

La Entidad puede establecer penalidades distintas a la mencionada en el numeral precedente, según lo previsto en el artículo 163 del Reglamento y lo indicado en la sección específica de las bases.

Estos dos tipos de penalidades se calculan en forma independiente y pueden alcanzar cada una un monto máximo equivalente al diez por ciento (10%) del monto del contrato vigente, o de ser el caso, del ítem que debió ejecutarse.

### **3.9. INCUMPLIMIENTO DEL CONTRATO**

Las causales para la resolución del contrato, serán aplicadas de conformidad con el artículo 36 de la Ley y 164 del Reglamento.

### **3.10. DISPOSICIONES FINALES**

Todos los demás aspectos del presente procedimiento no contemplados en las bases se regirán supletoriamente por la Ley y su Reglamento, así como por las disposiciones legales vigentes.

## **SECCIÓN ESPECÍFICA**

### **CONDICIONES ESPECIALES DEL PROCEDIMIENTO DE SELECCIÓN**

(EN ESTA SECCIÓN LA ENTIDAD DEBERÁ COMPLETAR LA INFORMACIÓN EXIGIDA, DE ACUERDO A LAS INSTRUCCIONES INDICADAS)

## CAPÍTULO I GENERALIDADES

### 1.1. ENTIDAD CONVOCANTE

Nombre : MUNICIPALIDAD DISTRITAL DE JEPELACIO  
RUC N° : 20208294947  
Domicilio legal : JR. 26 DE OCTUBRE N° 100-120 (PLAZA DE ARMAS)  
Teléfono: : 042-156875  
Correo electrónico: : abastecimientomdj@gmail.com

### 1.2. OBJETO DE LA CONVOCATORIA

El presente procedimiento de selección tiene por objeto la contratación de la ejecución de la obra **“REPARACION DE VIAS VECINALES EN EL (LA) COMPRENDIDO ENTRE LAS LOCALIDADES POTRERILLO, ALTO RIOJA, 7 DE JUNIO Y BANQUITOS, DISTRITO DE JEPELACIO, PROVINCIA DE MOYOBAMBA, DEPARTAMENTO DE SAN MARTIN”, CON CUI N°2645099.**

### 1.3. VALOR REFERENCIAL<sup>4</sup>

El valor referencial asciende a **S/ 289,699.56 soles (DOSCIENTOS OCHENTA Y NUEVE MIL SEISCIENTOS NOVENTA Y NUEVE CON 56/100 SOLES)**, incluidos los impuestos de Ley y cualquier otro concepto que incida en el costo total de la ejecución de la obra. El valor referencial ha sido calculado al mes de diciembre 2024.

Valor Referencial (VR)	Límites <sup>5</sup>	
	Inferior	Superior
<b>S/ 289,699.56 soles (DOSCIENTOS OCHENTA Y NUEVE MIL SEISCIENTOS NOVENTA Y NUEVE CON 56/100 SOLES)</b>	<b>S/ 260,729.61 soles (DOSCIENTOS SESENTA MIL SETECIENTOS VEINTINUEVE CON 61/100 SOLES)</b>	<b>S/ 318,669.51 soles (TRESCIENTOS SESENTA DIECIOCHO MIL SEISCIENTOS SESENTA Y NUEVE CON 51/100 SOLES)</b>

Si durante la fase de actuaciones preparatorias, las Entidades advierten que es posible la participación de ejecutores de obras que gozan del beneficio de la exoneración del IGV prevista en la Ley N° 27037, Ley de Promoción de la Inversión en la Amazonía, debe tomarse en cuenta la regulación de la Cuarta Disposición Complementaria Final del Reglamento.

De conformidad con lo señalado en el numeral 2 de la citada Disposición Complementaria Final, en las bases se debe establecer además del valor referencial, los límites de este, con y sin IGV, tal como se indica a continuación:

<sup>4</sup> El monto del valor referencial indicado en esta sección de las bases no debe diferir del monto del valor referencial consignado en la ficha del procedimiento en el SEACE. No obstante, de existir contradicción entre estos montos, primará el monto del valor referencial indicado en las bases aprobadas.

<sup>5</sup> De acuerdo a lo señalado en el artículo 48 del Reglamento, estos límites se calculan considerando dos (2) decimales. Para ello, si el límite inferior tiene más de dos (2) decimales, se aumenta en un dígito el valor del segundo decimal; en el caso del límite superior, se considera el valor del segundo decimal sin efectuar el redondeo.

Valor Referencial (VR)	Límite Inferior		Límite Superior	
	Con IGV	Sin IGV	Con IGV	Sin IGV
<b>S/ 289,699.56 soles (DOSCIENTOS OCHENTA Y NUEVE MIL SEISCIENTOS NOVENTA Y NUEVE CON 56/100 SOLES)</b>	<b>S/ 260,729.61 soles (DOSCIENTOS SESENTA MIL SETECIENTOS VEINTINUEVE CON 61/100 SOLES</b>	<b>S/ 220,957.30 (DOSCIENTOS VEINTE MIL NOVECIENTOS CINCUENTA Y SIETE CON 30/100 SOLES)</b>	<b>S/ 318,669.51 soles (TRESCIENTOS DIECIOCHO MIL SEISCIENTOS SESENTA Y NUEVE CON 51/100 SOLES</b>	<b>S/ 270,058.91 (DOSCIENTOS SETENTA MIL CINCUENTA Y OCHO CON 91/100 SOLES)</b>

#### 1.4. EXPEDIENTE DE CONTRATACIÓN

Documento y fecha de aprobación del expediente de contratación

Resolucion de Gerencia  
Municipal N° 028-2025-  
MDJ/GM, 20 de enero de  
2025.

Documento y fecha de aprobación del expediente técnico

Resolucion de Gerencia N°  
096-2024-MDJ/GM, 15 de  
mayo de 2024.

Documento y fecha de actualización del expediente técnico, de corresponder

Resolucion de Gerencia  
Municipal N° 248-2024-  
MDJ/GM, 24 de diciembre de  
2024.

Tipo y número del procedimiento de selección que se convocó para la elaboración del expediente técnico, de corresponder

: [.....]

#### 1.5. FUENTE DE FINANCIAMIENTO

RECURSOS DETERMINADOS – 07 FONDO DE COMPENSACION MUNICIPAL.

#### 1.6. SISTEMA DE CONTRATACIÓN

El presente procedimiento se rige por el sistema de SUMA ALZADA, de acuerdo con lo establecido en el expediente de contratación respectivo.

#### 1.7. MODALIDAD DE EJECUCIÓN

NO CORRESPONDE.

#### 1.8. ALCANCES DEL REQUERIMIENTO

El alcance de la ejecución de la obra está definido en el Capítulo III de la presente sección de las bases.

#### 1.9. PLAZO DE EJECUCIÓN DE LA OBRA

El plazo de ejecución de la obra materia de la presente convocatoria, es de cuarenta y cinco (45) días calendario, en concordancia con lo establecido en el expediente de contratación y en el expediente técnico de obra.



#### 1.10. COSTO DE REPRODUCCIÓN Y ENTREGA DE BASES Y DEL EXPEDIENTE TÉCNICO DE LA OBRA

Los participantes registrados tienen el derecho a recabar las bases y el expediente técnico de la obra en versión impresa o digital, según su elección, para cuyo efecto deben:

Pagar en	: OFICINA DE RENTAS DE LA MUNICIPALIDAD DISTRITAL DE JEPELACIO
Recoger en	: EN LA OFICINA DE ABASTECIMIENTO Y EN LA GERENCIA DE INFRAESTRUCTURA.
Costo de bases	: Impresa: S/ 10.00 Soles.
Costo del expediente técnico	: Impreso: S/ 500.00 soles Digital: S/ 5.00 soles.

Las bases y el expediente técnico se entregan inmediatamente después de realizado el pago correspondiente. Excepcionalmente, el expediente técnico en versión impresa puede ser entregado dentro del plazo máximo de un (1) día hábil de efectuado el pago.

##### Importante

- *La Entidad debe entregar una constancia o formulario de cargos en donde consta que el participante recibió el expediente técnico completo. Dicha constancia o formulario debe incluir un índice del contenido del expediente técnico y número de folios correspondientes.*
- *El costo de entrega del ejemplar de las bases y del expediente técnico, no puede exceder el costo de su reproducción.*

##### Advertencia

*Las Entidades deben cautelar bajo responsabilidad que la versión impresa y digital del expediente técnico correspondan a la versión original del expediente técnico aprobado.*

#### 1.11. ACCESO VIRTUAL AL EXPEDIENTE TÉCNICO DE LA OBRA

El expediente técnico de la obra en versión digital se encuentra publicado en el SEACE, obligatoriamente, desde la fecha de la convocatoria del presente procedimiento de selección.

#### 1.12. BASE LEGAL

- Ley de Presupuesto 32185 del Sector Público para el Año Fiscal 2025.
- La Ley 32186 es la Ley de Equilibrio Financiero del Presupuesto del Sector Público para el Año Fiscal 2025
- Decreto Supremo N° 011-79-VC.
- Ley 30255 ley de contrataciones del estado
- Reglamento de la ley de contrataciones del estado
- Directivas OSCE y demás normas inherentes

Las referidas normas incluyen sus respectivas modificaciones, de ser el caso.

## CAPÍTULO II DEL PROCEDIMIENTO DE SELECCIÓN

### 2.1. CALENDARIO DEL PROCEDIMIENTO DE SELECCIÓN

Según el cronograma de la ficha de selección de la convocatoria publicada en el SEACE.

#### Importante

*De conformidad con la vigesimosegunda Disposición Complementaria Final del Reglamento, en caso la Entidad (Ministerios y sus organismos públicos, programas o proyectos adscritos) haya difundido el requerimiento a través del SEACE siguiendo el procedimiento establecido en dicha disposición, no procede formular consultas u observaciones al requerimiento.*

### 2.2. CONTENIDO DE LAS OFERTAS

La oferta contendrá, además de un índice de documentos<sup>6</sup>, la siguiente documentación:

#### 2.2.1. Documentación de presentación obligatoria

##### 2.2.1.1. Documentos para la admisión de la oferta

- a) Declaración jurada de datos del postor. (**Anexo N° 1**)
- b) Documento que acredite la representación de quien suscribe la oferta.

En caso de persona jurídica, copia del certificado de vigencia de poder del representante legal, apoderado o mandatario designado para tal efecto.

En caso de persona natural, copia del documento nacional de identidad o documento análogo, o del certificado de vigencia de poder otorgado por persona natural, del apoderado o mandatario, según corresponda.

En el caso de consorcios, este documento debe ser presentado por cada uno de los integrantes del consorcio que suscriba la promesa de consorcio, según corresponda.

#### Advertencia

*De acuerdo con el artículo 4 del Decreto Legislativo N° 1246, las Entidades están prohibidas de exigir a los administrados o usuarios la información que puedan obtener directamente mediante la interoperabilidad a que se refieren los artículos 2 y 3 de dicho Decreto Legislativo. En esa medida, si la Entidad es usuaria de la Plataforma de Interoperabilidad del Estado – PIDE<sup>7</sup> y siempre que el servicio web se encuentre activo en el Catálogo de Servicios de dicha plataforma, no corresponderá exigir el certificado de vigencia de poder y/o documento nacional de identidad.*

- c) Declaración jurada de acuerdo con el literal b) del artículo 52 del Reglamento. (**Anexo N° 2**)
- d) Declaración jurada de cumplimiento del Expediente Técnico, según el numeral 3.1 del Capítulo III de la presente sección. (**Anexo N° 3**)

<sup>6</sup> La omisión del índice no determina la no admisión de la oferta.

<sup>7</sup> Para mayor información de las Entidades usuarias y del Catálogo de Servicios de la Plataforma de Interoperabilidad del Estado – PIDE ingresar al siguiente enlace <https://www.gobiernodigital.gob.pe/interoperabilidad/>

- e) Declaración jurada de plazo de ejecución de la obra. **(Anexo N° 4)**
- f) Promesa de consorcio con firmas legalizadas, de ser el caso, en la que se consigne los integrantes, el representante común, el domicilio común y las obligaciones a las que se compromete cada uno de los integrantes del consorcio, así como el porcentaje equivalente a dichas obligaciones. **(Anexo N° 5)**
- g) El precio de la oferta en SOLES y:
  - ✓ El desagregado de partidas, cuando el procedimiento se haya convocado a suma alzada.
  - ✓ Los precios unitarios, considerando las partidas según lo previsto en el último párrafo del literal b) del artículo 35 del Reglamento.

Asimismo, la oferta incluye el monto de la prestación accesorio, cuando corresponda. **(Anexo N° 6)**

El precio total de la oferta y los subtotales que lo componen deben ser expresados con dos (2) decimales. Los precios unitarios pueden ser expresados con más de dos (2) decimales.

#### Importante

- *El órgano encargado de las contrataciones o comité de selección, según corresponda, no puede incorporar documentos adicionales para la admisión de la oferta a los establecidos en este acápite.*
- *El análisis de precios unitarios y el detalle de los gastos generales fijos y variables de la oferta se presentan para el perfeccionamiento del contrato.*
- *El órgano encargado de las contrataciones o comité de selección, según corresponda, declara no admitidas las ofertas que no se encuentren dentro de los límites del valor referencial previstos en el numeral 28.2 del artículo 28 de la Ley. Asimismo, verifica la presentación de los documentos requeridos. De no cumplir con lo requerido, la oferta se considera no admitida.*

#### 2.2.1.2. Documentos para acreditar los requisitos de calificación

Incorporar en la oferta los documentos que acreditan los “**Requisitos de Calificación**” que se detallan en el numeral 3.2 del Capítulo III de la presente sección de las bases.

#### 2.2.2. Documentación de presentación facultativa:

- a) En el caso de microempresas y pequeñas empresas integradas por personas con discapacidad, o en el caso de consorcios conformados en su totalidad por estas empresas, deben presentar la constancia o certificado con el cual acredite su inscripción en el Registro de Empresas Promocionales para Personas con Discapacidad<sup>8</sup>.
- b) Solicitud de bonificación del cinco por ciento (5%) por tener la condición de micro y pequeña empresa **(Anexo N°11)**.

- 
- c) *Incorporar en la oferta los documentos que acreditan los “**Factores de Evaluación**” establecidos en el Capítulo IV de la presente sección de las bases, a efectos de obtener el puntaje previsto en dicho Capítulo para cada factor.*

<sup>8</sup> Dicho documento se tendrá en consideración en caso de empate, conforme a lo previsto en el artículo 91 del Reglamento.

- Si durante la fase de actos preparatorios, las Entidades advierten que es posible la participación de proveedores que gozan del beneficio de la exoneración del IGV prevista en la Ley N° 27037, Ley de Promoción de la Inversión en la Amazonía, consignar el siguiente literal:
- d) Los postores que apliquen el beneficio de la exoneración del IGV previsto en la Ley N° 27037, Ley de Promoción de la Inversión en la Amazonía, deben presentar la Declaración Jurada de cumplimiento de condiciones para la aplicación de la exoneración del IGV. **(Anexo N° 7)**
- En el caso de contratación de obras que se ejecuten fuera de la provincia de Lima y Callao, cuyo valor referencial del procedimiento de selección no supere los novecientos mil Soles (S/. 900,000.00), consignar el siguiente literal:
- e) Los postores con domicilio en la provincia donde se ejecutará la obra, o en las provincias colindantes, sean o no pertenecientes al mismo departamento o región, pueden presentar la solicitud de bonificación por obras ejecutadas fuera de la provincia de Lima y Callao, según **Anexo N° 8**.

*Lo mismo aplica en el caso de procedimientos por relación de ítems cuando el monto del valor referencial de algún ítem no supere dicho monto, en cuyo caso debe consignarse el o los ítems, en los cuales los postores pueden solicitar la referida bonificación, adicionando el siguiente párrafo:*

*Dicha solicitud se puede presentar en el único ÍTEM.*

### 2.3. REQUISITOS PARA PERFECCIONAR EL CONTRATO

El postor ganador de la buena pro debe presentar los siguientes documentos para perfeccionar el contrato:

- a) Garantía de fiel cumplimiento del contrato.
- b) Garantía de fiel cumplimiento por prestaciones accesorias, de ser el caso.
- c) Solicitud para la constitución del fideicomiso, en el marco de lo establecido en el literal a) del numeral 184.9 del artículo 184 del Reglamento, de ser el caso<sup>9</sup>.
- d) Contrato de consorcio con firmas legalizadas ante Notario de cada uno de los integrantes, de ser el caso.
- e) Código de cuenta interbancaria (CCI) o, en el caso de proveedores no domiciliados, el número de su cuenta bancaria y la entidad bancaria en el exterior.
- f) Copia de la vigencia del poder del representante legal de la empresa que acredite que cuenta con facultades para perfeccionar el contrato, cuando corresponda.
- g) Copia de DNI del postor en caso de persona natural, o de su representante legal en caso de persona jurídica.

#### **Advertencia**

*De acuerdo con el artículo 4 del Decreto Legislativo N° 1246, las Entidades están prohibidas de exigir a los administrados o usuarios la información que puedan obtener directamente mediante la interoperabilidad a que se refieren los artículos 2 y 3 de dicho Decreto Legislativo. En esa medida, si la Entidad es usuaria de la Plataforma de Interoperabilidad del Estado – PIDE<sup>10</sup> y siempre que el servicio web se encuentre activo en el Catálogo de Servicios de dicha plataforma, no corresponderá exigir los documentos previstos en los literales e) y f).*

- h) Domicilio para efectos de la notificación durante la ejecución del contrato.
- i) Autorización de notificación de la decisión de la Entidad sobre la solicitud de ampliación de

<sup>9</sup> Cuando la Entidad no haya incorporado en las bases la obligación de constituir un fideicomiso para la administración de los adelantos destinados a la ejecución de obra, el postor adjudicado puede presentar la solicitud para la constitución del fideicomiso.

<sup>10</sup> Para mayor información de las Entidades usuarias y del Catálogo de Servicios de la Plataforma de Interoperabilidad del Estado – PIDE ingresar al siguiente enlace <https://www.gobiernodigital.gob.pe/interoperabilidad/>

- plazo mediante medios electrónicos de comunicación <sup>11</sup>. **(Anexo N°12)**
- j) Constancia de capacidad libre de contratación expedida por el RNP<sup>12</sup>.
- k) Programa de Ejecución de Obra (CPM) el cual presenta la ruta crítica y el calendario de avance de obra valorizado.
- l) Calendario de adquisición de materiales e insumos necesarios para la ejecución de obra, en concordancia con el calendario de avance de obra valorizado. Este calendario se actualiza con cada ampliación de plazo otorgada, en concordancia con el calendario de avance de obra valorizado vigente.

#### Importante para la Entidad

*En el caso de obras bajo la modalidad de ejecución llave en mano, cuando se haya previsto otorgar adelanto para equipamiento y mobiliario, con respecto al literal anterior, considerar el siguiente texto:*

- l) Calendario de adquisición de materiales e insumos necesarios para la ejecución de obra, que incluye el equipamiento y mobiliario cuando corresponda, de acuerdo con el calendario de avance de obra valorizado. Este calendario se actualiza con cada ampliación de plazo otorgada, en concordancia con el calendario de avance de obra valorizado vigente.*

**Incorporar a las bases o eliminar, según corresponda.**

- m) Calendario de utilización de equipo, en caso la naturaleza de la contratación lo requiera.
- n) Memoria en la que se señalen las consideraciones que se han tomado en cuenta para la elaboración de los documentos indicados en los literales k), l) y m).
- o) Análisis de precios unitarios de las partidas y detalle de los gastos generales fijos y variables de la oferta, en caso de obras sujetas a precios unitarios<sup>13</sup>.
- p) Desagregado por partidas que dio origen a la oferta, en caso de obras a suma alzada.
- q) Copia de documentos que sustenten la propiedad, la posesión, el compromiso de compra venta o alquiler u otro documento que acredite la disponibilidad del requisito de calificación equipamiento estratégico. En el caso que el postor ganador sea un consorcio los documentos de acreditación de este requisito pueden estar a nombre del consorcio o de uno de sus integrantes.
- r) Copia de los diplomas que acrediten la formación académica requerida del plantel profesional clave, en caso que el grado o título profesional requerido no se encuentre publicado en el Registro Nacional de Grados Académicos y Títulos Profesionales a cargo de la de la Superintendencia Nacional de Educación Superior Universitaria – SUNEDU<sup>14</sup>.
- s) Copia de (i) contratos y su respectiva conformidad o (ii) constancias o (iii) certificados o (iv) cualquier otra documentación que, de manera fehaciente demuestre la experiencia del personal que conforma el plantel profesional clave.

#### Importante

- La Entidad debe aceptar las diferentes denominaciones utilizadas para acreditar la carrera profesional requerida, aun cuando no coincida literalmente con aquella prevista en los requisitos de calificación (por ejemplo Ingeniería Ambiental, Ingeniería en Gestión Ambiental, Ingeniería y Gestión Ambiental u otras denominaciones).*
- Los documentos que acreditan la experiencia del personal deben incluir como mínimo los nombres y apellidos del profesional, el cargo desempeñado, el plazo de la prestación indicando el día, mes y año de inicio y culminación, el nombre de la Entidad u organización que emite el documento, la fecha de emisión y nombres y apellidos de quien suscribe el documento.*

*En caso estos documentos establezcan el plazo de la experiencia adquirida por el profesional en meses sin especificar los días la Entidad debe considerar el mes completo.*

<sup>11</sup> En tanto se implemente la funcionalidad en el SEACE, de conformidad con la Primera Disposición Complementaria Transitoria del Decreto Supremo N° 234-2022-EF.

<sup>12</sup> Este requisito no aplica para procedimientos de contratación directa por la causal de carácter de secreto, secreto militar o por razones de orden interno.

<sup>13</sup> La Entidad puede requerir este documento en caso de obras a suma alzada.

<sup>14</sup> <https://enlinea.sunedu.gob.pe/>

*De presentarse experiencia ejecutada paralelamente (traslape), para el cómputo del tiempo de dicha experiencia sólo se considerará una vez el periodo traslapado. No obstante, de presentarse periodos traslapados en el residente de obra, no se considera ninguna de las experiencias acreditadas, salvo la ejecución de obras por paquete.*

*Se considerará aquella experiencia que no tenga una antigüedad mayor a veinticinco (25) años anteriores a la fecha de la presentación de ofertas.*

*Asimismo, la Entidad debe valorar de manera integral los documentos presentados para acreditar dicha experiencia. En tal sentido, aun cuando en los documentos presentados la denominación del cargo o puesto no coincida literalmente con aquella prevista en los requisitos de calificación, se deberá validar la experiencia si las actividades que realizó el profesional corresponden con la función propia del cargo o puesto requerido.*

- Cuando el postor ganador de la buena pro presenta como plantel profesional clave a profesionales que se encuentren prestando servicios como residente o supervisor en obras contratadas por la Entidad que no cuentan con recepción, procede otorgar plazo adicional para subsanar, conforme lo previsto en el literal a) del artículo 141 del Reglamento.*
- En caso que el postor ganador de la buena pro sea un consorcio, las garantías que presente este para el perfeccionamiento del contrato, así como durante la ejecución contractual, de ser el caso, además de cumplir con las condiciones establecidas en el artículo 33 de la Ley y en el artículo 148 del Reglamento, deben consignar expresamente el nombre completo o la denominación o razón social de los integrantes del consorcio, en calidad de garantizados, de lo contrario no podrán ser aceptadas por las Entidades. No se cumple el requisito antes indicado si se consigna únicamente la denominación del consorcio, conforme lo dispuesto en la Directiva "Participación de Proveedores en Consorcio en las Contrataciones del Estado".*
- En los contratos de ejecución de obras que celebren las Entidades con las micro y pequeñas empresas, estas últimas pueden otorgar como garantía de fiel cumplimiento el diez por ciento (10%) del monto del contrato, porcentaje que es retenido por la Entidad durante la primera mitad del número total de pagos a realizarse, de forma prorrateada en cada pago, con cargo a ser devuelto a la finalización del mismo, conforme lo establece el numeral 149.4 del artículo 149 del Reglamento y numeral 151.3 del artículo 151 del Reglamento, siempre que:*
  - a) El procedimiento de selección original del cual derive el contrato a suscribirse sea una Adjudicación Simplificada.*
  - b) El plazo de ejecución de la obra sea igual o mayor a sesenta (60) días calendario; y,*
  - c) El pago a favor del contratista considere, al menos, dos (2) valorizaciones periódicas, en función del avance de obra.*

*Para dicho efecto los postores deben encontrarse registrados en el REMYPE, consignando en la Declaración Jurada de Datos del Postor (Anexo N° 1) o en la solicitud de retención de la garantía durante el perfeccionamiento del contrato, que tienen la condición de MYPE, lo cual será verificado por la Entidad en el link <http://www2.trabajo.gob.pe/servicios-en-linea-2-2> opción consulta de empresas acreditadas en el REMYPE.*

- Corresponde a la Entidad verificar que las garantías presentadas por el postor ganador de la buena pro cumplan con los requisitos y condiciones necesarios para su aceptación y eventual ejecución; sin perjuicio de la determinación de las responsabilidades funcionales que correspondan.*
- De conformidad con el Reglamento Consular del Perú aprobado mediante Decreto Supremo N° 076-2005-RE para que los documentos públicos y privados extendidos en el exterior tengan validez en el Perú, deben estar legalizados por los funcionarios consulares peruanos y refrendados por el Ministerio de Relaciones Exteriores del Perú, salvo que se trate de documentos públicos emitidos en países que formen parte del Convenio de la Apostilla, en cuyo caso bastará con que estos cuenten con la Apostilla de la Haya<sup>15</sup>.*
- La Entidad no puede exigir documentación o información adicional a la consignada en el presente numeral para el perfeccionamiento del contrato.*

<sup>15</sup> Según lo previsto en la Opinión N° 009-2016/DTN.



## 2.4. PERFECCIONAMIENTO DEL CONTRATO

El contrato se perfecciona con la suscripción del documento que lo contiene. Para dicho efecto el postor ganador de la buena pro, dentro del plazo previsto en el artículo 141 del Reglamento, debe presentar la documentación requerida en Mesa de Partes de la Municipalidad Distrital de Jepeleacio, sito en Jr. 26 de Octubre N° 100 - (Plaza De Armas) – Jepeleacio – Moyobamba – San Martín.

## 2.5. ADELANTOS<sup>16</sup>

### 2.5.1. ADELANTO DIRECTO

“La Entidad otorgará un adelanto directo por el 10% monto del contrato original.

El contratista debe solicitar formalmente el adelanto dentro de los ocho (8) días siguientes a la suscripción del contrato, adjuntando a su solicitud la garantía por adelantos mediante carta fianza o póliza de caución y el comprobante de pago correspondiente. La Entidad debe entregar el monto solicitado dentro de los siete (7) días contados a partir del día siguiente de recibida la solicitud del contratista.

Vencido el plazo para solicitar el adelanto no procede la solicitud.

### 2.5.2. ADELANTO PARA MATERIALES E INSUMOS

La Entidad otorgará adelantos para materiales o insumos por el 20% del monto del contrato original, conforme al calendario de adquisición de materiales o insumos presentado por el contratista.

La entrega de los adelantos se realizará en un plazo de (08) días calendario previo a la fecha prevista en el calendario de adquisición de materiales o insumos para cada adquisición, con la finalidad que EL CONTRATISTA pueda disponer de los materiales o insumos en la oportunidad prevista en el calendario de avance de obra valorizado. Para tal efecto, EL CONTRATISTA debe solicitar la entrega del adelanto en un plazo de 07 días calendario anterior al inicio del plazo antes mencionado, adjuntando a su solicitud la garantía por adelantos mediante carta fianza o póliza de caución y el comprobante de pago respectivo.

## 2.6. VALORIZACIONES

El periodo de valorización será MENSUAL.

### Importante

- *Cuando el periodo de valorización establecido por la Entidad sea el mensual, el plazo del pago de la valorización se regirá por lo dispuesto en el numeral 194.7 del artículo 194 del Reglamento. En cambio, si la Entidad prevé un periodo de valorización distinto al mensual, se debe establecer los plazos y procedimiento aplicables para la valorización, teniendo en consideración lo dispuesto en el numeral 194.6 del referido artículo, así como el plazo para el pago de las valorizaciones.*
- *Las valorizaciones de obra se presentan a través del módulo de ejecución contractual del SEACE. Dicha obligación aplica a los contratos de obra que deriven de procedimientos de selección para la ejecución de obras, convocados a partir de la entrada en vigencia de la*

<sup>16</sup> Si la Entidad ha previsto la entrega de adelantos, debe prever el procedimiento para su entrega, conforme a lo previsto en los artículos 181 y 182 del Reglamento.

*Directiva N° 001-2022-OSCE/CD “Gestión de las valorizaciones de obra a través del SEACE”<sup>17</sup>. Mediante comunicado el OSCE publica y difunde la relación de Entidades obligadas a usar la sección de valorizaciones electrónicas como medio para la gestión de las valorizaciones de obra. El primer listado de entidades obligadas se encuentra publicado en el siguiente enlace:*

*<https://www.gob.pe/institucion/osce/noticias/575017-comunicado-n-001-2022-osce>.*

## **2.7. PLAZO PARA EL PAGO DEL SALDO DE LA LIQUIDACIÓN DEL CONTRATO DE OBRA**

La Entidad o el contratista, según corresponda, deben efectuar el pago del monto correspondiente al saldo de la liquidación del contrato de obra, en el plazo de treinta (30) días calendario, computados desde el día siguiente del consentimiento de la liquidación. Para tal efecto, la parte que solicita el pago debe presentar el comprobante de pago respectivo.

---

<sup>17</sup> Aprobada mediante Resolución N° 002-2022-OSCE-PRE y modificada mediante Resolución N° 042-2022-OSCE/PRE, publicadas en el Diario Oficial El Peruano el 10 de enero de 2022 y 5 de marzo de 2022, respectivamente.



### CAPÍTULO III REQUERIMIENTO

#### 3.1. EXPEDIENTE TÉCNICO E INFORMACIÓN COMPLEMENTARIA DEL EXPEDIENTE TÉCNICO

## MUNICIPALIDAD DISTRITAL DE JEPELACIO

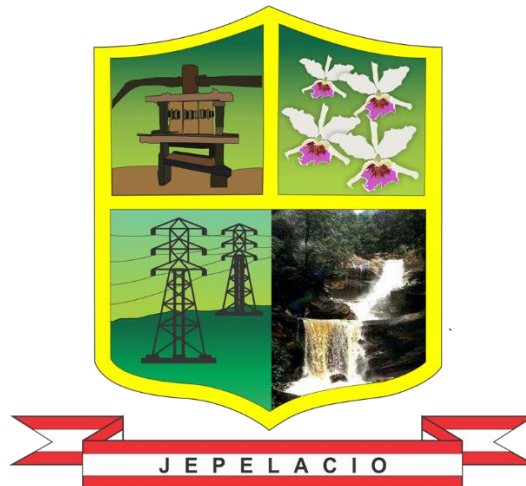

## TÉRMINOS DE REFERENCIA PARA LA EJECUCIÓN DE LA OBRA:

***“REPARACION DE VIAS VECINALES EN EL (LA) COMPRENDIDO ENTRE LAS LOCALIDADES POTRERILLO, ALTO RIOJA, 7 DE JUNIO Y BANQUITOS, DISTRITO DE JEPELACIO, PROVINCIA DE MOYOBAMBA, DEPARTAMENTO DE SAN MARTIN CON CUI N°2645099***

**2025**

## **TÉRMINOS DE REFERENCIA**

### **3.1. INFORMACIÓN COMPLEMENTARIA DEL EXPEDIENTE TÉCNICO**

#### **I. GENERALIDADES**

##### **1.1. DENOMINACIÓN DE LA CONTRATACIÓN**

CONTRATACIÓN PARA LA EJECUCIÓN DE LA OBRA: **“REPARACION DE VIAS VECINALES EN EL (LA) COMPRENDIDO ENTRE LAS LOCALIDADES POTRERILLO, ALTO RIOJA, 7 DE JUNIO Y BANQUITOS, DISTRITO DE JEPELACIO, PROVINCIA DE MOYOBAMBA, DEPARTAMENTO DE SAN MARTIN”, CON CUI N°2645099.**

##### **1.2. NOMBRE DE LA OBRA**

**“REPARACION DE VIAS VECINALES EN EL (LA) COMPRENDIDO ENTRE LAS LOCALIDADES POTRERILLO, ALTO RIOJA, 7 DE JUNIO Y BANQUITOS, DISTRITO DE JEPELACIO, PROVINCIA DE MOYOBAMBA, DEPARTAMENTO DE SAN MARTIN”, CON CUI N°2645099.**

##### **1.3. FINALIDAD PÚBLICA**

En las localidades de **POTRERILLO, ALTO RIOJA, 7 DE JUNIO Y BANQUITOS, DISTRITO DE JEPELACIO, PROVINCIA DE MOYOBAMBA, DEPARTAMENTO DE SAN MARTIN**, actualmente requiere de forma urgente el mejoramiento de sus calles mediante obras de Pavimentación, el crecimiento urbano ha generado el aumento del parque automotor, deteriorando la infraestructura vial urbana existente de forma rápida y por las frecuentes precipitaciones que se producen en la zona que complementa al deterioro de las vías dificultando el transporte, accesibilidad vehicular y peatonal interconectada a las viviendas y los centros de servicios; e incremento de enfermedades respiratorias.

Con la finalidad de solucionar este problema, se ha elaborado el presente Proyecto: **“REPARACION DE VIAS VECINALES EN EL (LA) COMPRENDIDO ENTRE LAS LOCALIDADES POTRERILLO, ALTO RIOJA, 7 DE JUNIO Y BANQUITOS, DISTRITO DE JEPELACIO, PROVINCIA DE MOYOBAMBA, DEPARTAMENTO DE SAN MARTIN”, CON CUI N°2645099**; que permitirá mejorar la transitabilidad Peatonal y Vehicular.

##### **1.4. ANTECEDENTES**

Mediante Resolución Gerencial N°248-2024-MDJ/GM, de fecha 24 de diciembre de 2024 se aprueba la reformulación del Expediente Técnico: **“REPARACION DE VIAS VECINALES; EN EL(LA) COMPRENDIDO ENTRE LAS LOCALIDADES DE POTRERILLO, ALTO RIOJA, 7 DE JUNIO Y BANQUITOS DISTRITO DE JEPELACIO, PROVINCIA MOYOBAMBA, DEPARTAMENTO SAN MARTIN”, CIU 2645099**, con un monto de inversión de S/. 297,449.56 (Doscientos Noventa y Siete Mil Cuatrocientos Cuarenta y Nueve con 56/100), con un plazo de ejecución de 30 días calendarios, bajo la modalidad de ejecución por administración indirecta – contrata.

Mediante Informe N° 006-2025-MDJ-GDTI/SI de fecha 06 de enero de 2025, Se solicitó la asignación presupuestal del proyecto: **“REPARACION DE VIAS VECINALES EN EL (LA) COMPRENDIDO ENTRE LAS LOCALIDADES POTRERILLO, ALTO RIOJA, 7 DE JUNIO Y BANQUITOS, DISTRITO DE JEPELACIO, PROVINCIA DE MOYOBAMBA, DEPARTAMENTO DE SAN MARTIN”, CON CUI N°2645099.**

Con Nota Informativa N°006-2025-MDJ/GM-OGPyP de fecha 09 de enero del 2025, Se realizó la asignación presupuestal del proyecto: **“REPARACION DE VIAS VECINALES EN EL (LA) COMPRENDIDO ENTRE LAS LOCALIDADES POTRERILLO, ALTO RIOJA, 7 DE JUNIO Y BANQUITOS, DISTRITO DE JEPELACIO, PROVINCIA DE MOYOBAMBA, DEPARTAMENTO DE SAN MARTIN”, CON CUI N°2645099.**

#### 1.4. OBJETIVOS DE LA CONTRATACIÓN.

##### 1.5.1. OBJETIVO GENERAL

El presente Expediente tiene como objetivo principal mejorar el estado de transitabilidad del Camino Vecinal de las localidades POTRERILLO, ALTO RIOJA, 7 DE JUNIO Y BANQUITOS del Distrito De Jepelacio de la Provincia Moyobamba, en aquellos tramos que se encuentran en mal estado. Así mismo, los trabajos que se proyectan permitirán a los pobladores que se ubican a lo largo de la vía tener mejores niveles de servicio, disminuir los costos de transporte y mejorar la calidad de vida, con la finalidad de fomentar el desarrollo socio-económico proporcionando las vías adecuadas para el traslado de personas o productos agrícolas y/o de comercio en el sector.

##### 1.5.2. OBJETIVOS ESPECÍFICOS

Después de los estudios realizados que permitan llevar a cabo la ejecución de las obras se plantea los siguientes objetivos específicos:

1. Garantizar la transitabilidad permanente para que los usuarios puedan circular diariamente por las vías; es decir, que las interrupciones para su movilización sean mínimas durante el año.
2. Proporcionar comodidad, seguridad, economía en la circulación de los vehículos que utilizan en el Camino Vecinal de las Localidades POTRERILLO, ALTO RIOJA, 7 DE JUNIO Y BANQUITOS del Distrito De Jepelacio de la Provincia Moyobamba.
3. Hacer un uso eficiente y eficaz de los limitados recursos destinados al mantenimiento vial.
4. Atender las demandas de los usuarios viales y demás partes interesadas.
5. Promover una mayor movilización de bienes y de personas en la región.
6. Mejorar continuamente los instrumentos y las técnicas de mantenimiento vial.
7. Garantizar las condiciones de transitabilidad óptimas, ofrecer seguridad vial y confort a todas las personas.

#### 1.5. DISPONIBILIDAD DE TERRENO

El terreno se encuentra disponible para la inmediata ejecución de la obra.

#### 1.6. UBICACIÓN DEL PROYECTO

Departamento: San Martín  
Provincia: Moyobamba  
Distrito: Jepelacio  
Localidad: Potrerillo

Ilustración N° 03: Mapa de la provincia de  
Moyobamba

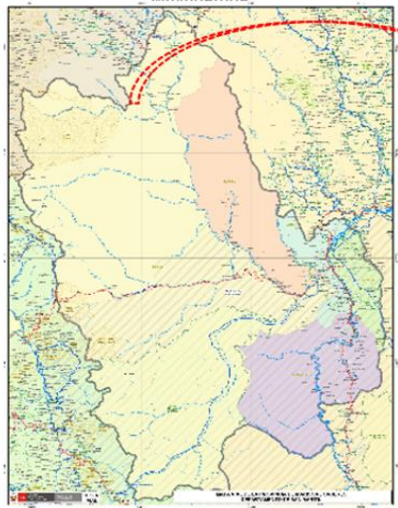

Fuente: Ministerio de Transportes y Comunicaciones

Ilustración N° 04: Mapa de la zona de intervención



Fuente: Municipalidad Distrital de Jepelacio

## II. TÉRMINOS DE REFERENCIA

### 2.1 ALCANCE Y DESCRIPCIÓN DE LA OBRA

#### 2.1.1 ACCESO

Desde Moyobamba:

El acceso a la zona del Proyecto se realiza de la siguiente manera: Teniendo como referencia la ciudad de Moyobamba, partiendo del cruce de Uchuglla se sigue por la ruta hacia Jepelacio y continuando esta vía llegamos hacia dicha localidad con una longitud de 15 km de vía asfaltada en malas condiciones. Continuando por un desvío hacia la derecha por vía afirmada hasta llegar a la al caserío Potrerillo con una longitud de 7.7 km, llegamos al área de intervención.

Tabla N° 01: Acceso a la zona de influencia

Tramo	L(KM)	TIEMPO	TIPO
Moyobamba – Jepelacio	15.70 km	33:00 min	Asfalto en mal estado
Jepelacio – Caserío Potrerillo	7.7 km	15:00 min	Afirmado en mal estado

Fuente: Elaboración Propia

### 2.2 DESCRIPCIÓN DE LA VÍA

El tramo de la carretera objeto del estudio pertenece a la red vial de la región San Martín y es un tramo de la carretera departamental Tramo: POTRERILLO, ALTO RIOJA, 7 DE JUNIO Y BANQUITOS del Distrito de Jepelacio. La carretera presenta una estructura a nivel de asfalto, con un ancho de superficie promedio de 4.00 m a 4.50 m.

Las principales características geométricas de la carretera departamental son:

- Ruta : POTRERILLO, ALTO RIOJA, 7 DE JUNIO Y BANQUITOS.
- Clasificación : Vecinal
- Sector : Potrerillo- Jepelacio.
- Longitud : 13.81 km
- Velocidad directriz : 30 Km/h
- Ancho de calzada : 4.00 m – 4:50 m

### 2.3 ASPECTOS FISIAGRÁFICOS

#### CLIMA

En Jepelacio, los veranos son cortos y calurosos; los inviernos son largos, cómodos y mojados y está parcialmente nublado durante todo el año. Durante el transcurso del año, la temperatura generalmente varía de 16 °C a 28 °C y rara vez baja a menos de 14 °C o sube a más de 31 °C. En base a la puntuación de turismo, la mejor época del año para visitar Jepelacio para actividades de tiempo caluroso es desde finales de mayo hasta mediados de Setiembre.

La temporada templada dura 1.8 meses, del 19 de agosto al 14 de octubre, y la temperatura máxima promedio diaria es más de 28 °C. El mes más cálido del año en Jepelacio es Setiembre, con una temperatura máxima promedio de 28 °C y mínima de 17 °C.

La temporada fresca dura 4.6 meses, del 23 de febrero al 10 de julio, y la temperatura máxima promedio diaria es menos de 26 °C. El mes más frío del año en Jepelacio es junio, con una temperatura mínima promedio de 16 °C y máxima de 25 °C.

Ilustración N° 05: Parámetros climáticos promedio del Distrito de Jepelacio

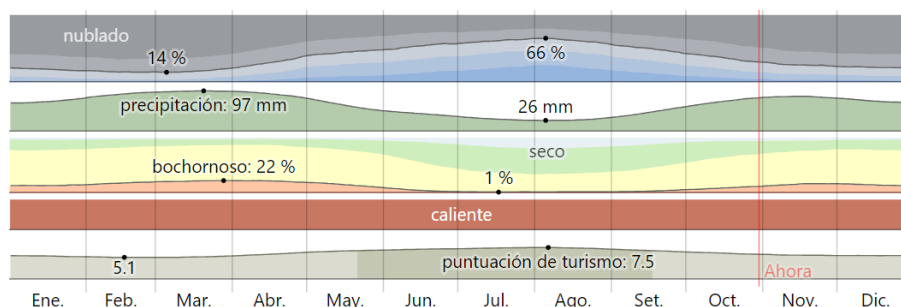

Fuente: <https://es.weatherspark.com/>

En Jepelacio, el promedio del porcentaje del cielo cubierto con nubes varía extremadamente en el transcurso del año. La parte más despejada del año en Jepelacio comienza aproximadamente el 2 de mayo; dura 5 meses y se termina aproximadamente el 8 de octubre.

El mes más despejado del año en Jepelacio es Julio, durante el cual en promedio el cielo está despejado, mayormente despejado o parcialmente nublado el 62 % del tiempo.

La parte más nublada del año comienza aproximadamente el 8 de octubre; dura 8 meses y se termina aproximadamente el 2 de mayo. El mes más nublado del año en Jepelacio es febrero, durante el cual en promedio el cielo está nublado o mayormente nublado el 85 % del tiempo.

### PRECIPITACIONES

Un día mojado es un día con por lo menos 1 milímetro de líquido o precipitación equivalente a líquido. La probabilidad de días mojados en Jepelacio varía durante el año.

La temporada más mojada dura 7.5 meses, de 29 de setiembre a 15 de mayo, con una probabilidad de más del 29 % de que cierto día será un día mojado. El mes con más días mojados en Jepelacio es marzo, con un promedio de 13.1 días con por lo menos 1 milímetro de precipitación.

La temporada más seca dura 4.5 meses, del 15 de mayo al 29 de setiembre. El mes con menos días mojados en Jepelacio es agosto, con un promedio de 4.9 días con por lo menos 1 milímetro de precipitación.

Entre los días mojados, distinguimos entre los que tienen solamente lluvia, solamente nieve o una combinación de las dos. El mes con más días con solo lluvia en Jepelacio es marzo, con un promedio de 13 días. En base a esta categorización, el tipo más común de precipitación durante el año es solo lluvia, con una probabilidad máxima del 43 % el 4 de marzo.

Para mostrar la variación durante un mes y no solamente los totales mensuales, mostramos la precipitación de lluvia acumulada durante un período de 31 días en una escala móvil centrado alrededor de cada día del año. Jepelacio tiene una variación considerable de lluvia mensual por estación.

Llueve durante el año en Jepelacio. El mes con más lluvia en Jepelacio es marzo, con un promedio de 96 milímetros de lluvia. El mes con menos lluvia en Jepelacio es agosto, con un promedio de 26 milímetros de lluvia.

La zona de estudio muestra un patrón de precipitación mensual unimodal, presentando un máximo en la estación de verano (diciembre a marzo) en que ocurren las mayores y más frecuentes precipitaciones y un mínimo en la estación de invierno (junio a agosto) en que las precipitaciones son esporádicas y ligeras.

Las precipitaciones anuales oscilan entre 1 200 mm, en las partes más bajas y más de 3 000 mm a altitudes de 1 200 m; probablemente supere estas cifras alrededor de los 2 000 m. Hay dos épocas de lluvia, una entre setiembre y diciembre y otra en febrero y abril. En las zonas de permanente nubosidad se presenta un microclima especial, con alta saturación de humedad.

La presencia de veranos lluviosos en la selva alta del país se debe tanto a la dominancia de la convergencia intertropical sobre la mayor parte del país durante estos meses. En esta región, los relieves elevados de la cordillera oriental se oponen a la dirección dominante de dónde vienen los vientos húmedos de la Amazonía, impulsadas por las altas presiones subtropicales. Estas masas de aire húmedas, en su recorrido hacia la convergencia intertropical, se encuentran con la cordillera y los valles que descienden de las cumbres orientales. El aire se ve forzado a ascender por la orografía y sus valles, y consiguientemente pierde temperatura condensando la elevada humedad con la que vienen. Las precipitaciones son por ello muy abundantes.

En invierno, la convergencia intertropical de aire mayormente ascendente se desplaza al hemisferio norte, llevando las lluvias a esa región, y sobre el Perú se posicionan las altas presiones subtropicales, de aire mayormente descendente, que al descender frecuentemente de la alta troposfera se calienta, y por consiguiente pierde humedad relativa, siendo poco probable que genere nubosidad y lluvias.

Por su ubicación geográfica y por la elevada tasa de condensación de la selva, esta región posee un régimen de precipitación bastante regular en una serie de años, a diferencia por ejemplo de la sierra, que tiene una variabilidad interanual más acentuada.

Si bien las precipitaciones de la selva tienen también un régimen estacional, no se aprecia en cambio gran variabilidad en volumen e intensidad de precipitación interanual notándose que, entre los años de menor y mayor precipitación, la diferencia no es mayor al 20% al valor de la media es decir no se aprecian años de sequía o de lluvias excesivamente abundantes con respecto al promedio.

Ilustración N° 06: Probabilidad diaria de precipitación Distrito de Jepelacio



Fuente: <https://es.weatherspark.com/>

## TOPOGRAFÍA

Para fines de este informe, las coordenadas geográficas de Jepelacio son latitud:  $-6.117^{\circ}$ , longitud:  $-76.950^{\circ}$ , y elevación: 1,137 m.

La topografía en un radio de 3 kilómetros de Jepelacio tiene variaciones muy grandes de altitud, con un cambio máximo de altitud de 491 metros y una altitud promedio sobre el nivel del mar de 1,210 metros. En un radio de 16 kilómetros contiene variaciones muy grandes de altitud (1,325 metros). En un radio de 80 kilómetros también contiene variaciones extremas de altitud (3,861 metros).

El área en un radio de 3 kilómetros de Jepelacio está cubierta de árboles (71 %) y tierra de cultivo (21 %), en un radio de 16 kilómetros de árboles (74 %) y tierra de cultivo (21 %) y en un radio de 80 kilómetros de árboles (86 %).

Ilustración N° 07: Mapa Topográfico del Distrito de Jepelacio





Fuente: topographic-map

## GEOMORFOLOGÍA

La cuenca del Alto Mayo comprende parte de la Cordillera Oriental, Faja Subandina, Depresión del Alto Mayo. El sistema de drenaje corresponde a la Hoya hidrográfica del Atlántico.

La secuencia estratigráfica está constituida de la base al tope por rocas del Permiano hasta depósitos recientes. Una secuencia de conglomerados polimícticos de color rojo y areniscas del Grupo Mitu, de edad Permo Triásico se encuentra en el piso.

En el Triásico superior se inicia el ciclo Andino con la deposición de sedimentos calcáreos del Grupo Pucará. En el Jurásico inferior se producen los movimientos tectónicos de la edad Nevadiana, que afectan la secuencia Pucará y generan ambientes favorables para la depositación de la formación Sarayaquillo durante el Jurásico superior. Posteriormente, en el Cretáceo inferior se depositan los sedimentos clásticos del Grupo Oriente, seguida por la secuencia carbonatada de la Formación Chonta muy fosilífera y suprayaciendo a esta unidad se tiene sedimentos clásticos de la Formación Vivían, ambas del cretáceo superior. El ciclo Andino culmina con la sedimentación de las areniscas y lutitas de las formaciones Cachiyacu – Hushpayacu. La transición del Cretáceo superior al Paleógeno está marcada por las lodolitas y lutitas de la formación Yahuarango y a las que le sobreyacen areniscas, lutitas y calizas de la Formación Pozo. Durante el Neógeno se depositan sedimentos areno-arcillosos correspondientes a las formaciones Chambira, Ipururo. Finalmente, en el cuaternario (Pleistoceno y Holoceno), se acumulan depósitos de naturaleza aluvial y fluvial, procesos que continua en la actualidad.

La actividad magmática es muy reducida, pero se encuentra rasgos del contacto de un intrusivo con las secuencias continentales de la Formación Sarayaquillo. El intrusivo mencionado probablemente se emplazó en el mismo periodo que dicha formación geológica (Jurásico superior).

Los eventos tectónicos reconocidos en el área, corresponden, en primer lugar, a la fase Tardihercínica, La misma que origina los procesos para la depositación de sedimentos continentales del grupo Mitu. Por otro lado, tenemos la tectónica Andina, representada por las fases Inca y Quechua, y Plio cuaternarias, las mismas que actuaron durante el Cretáceo, Paleógeno, Neógenos y Pleistoceno.

## Estratigrafía

El distrito de Jepeleacio se ubica sobre las siguientes unidades lito-estratigráficas (ver imagen anexos):

- ✓ Formación Sarayaquillo (Js-s)
- ✓ Grupo Oriente (Kim - or)
- ✓ Formación Chonta (Kms – ch)
- ✓ Formación Vivian (Ks – vi)
- ✓ Formación Yahuarango
- ✓ Formación Chambira (PN-ch)
- ✓ Formación Ipururo (N – i)
- ✓ Depósitos Aluviales Subrecientes (Qh-al)

- ✓ Depósitos Fluviales (Qh-fl)
- ✓ Domos Salinos
- ✓ Cuerpos de Agua

Sobre la Región San Martín se diferencian nítidamente tres unidades macro - geomorfológicas o grandes bloques morfo-estructurales: La Cordillera Oriental, la Faja Sub andina y la Depresión Amazónica Oriental o Selva Baja.

El emplazamiento del proyecto se desarrolla totalmente sobre la zona morfo - estructural denominada Faja Sub andina (Selva Alta), donde afloran rocas sedimentarias mesozoicas y cenozoicas de origen continental, tectonizadas por pliegues y fallas a fines del terciario y durante el cuaternario.

La Faja Sub andina, está formada por una sucesión de cadenas y depresiones tectónicas, las cadenas o cordilleras pie montañas están constituidas por rocas sedimentarias mesozoicas y las depresiones tectónicas centrales están constituidas por rocas sedimentarias cenozoicas, con relieves colinosos y aplanamientos comprendidos entre los 300 y 800 msnm.

Forma parte los contrafuertes de la cordillera Oriental (cordilleras Pucatanbo y Cahuapanas) y a las depresiones tectónicas del río Mayo, entre sus principales unidades. A continuación, describimos las unidades geomorfológicas regionales que involucran a la zona de interés:

✓ **Depresión tectónica del Mayo**

Corresponde al desarrollo del amplio valle del río Mayo, que a la vez está flanqueado por las cadenas de cerros pertenecientes a levantamientos tectónicos: la Cordillera Cahuapanas y la cordillera Pucatanbo, están cubierta por gruesas capas de depósitos aluviales, formadas en ambientes fluvio - lacustres, correspondientes al Terciario Superior - Cuaternario y Cuaternario reciente.

✓ **Cordillera Cahuapanas**

Corresponde a levantamientos tectónico conformado por las cadenas de cerros que separan el valle del río Mayo del Llano Amazónico, se extiende longitudinalmente con orientación NO-SE como prolongación de la Cordillera Campánquiz y continúa hacia el Sur – Este con el nombre de Cordillera cerro Escalera (provincias de Lamas y San Martín).

✓ **Cordillera Pucatanbo**

Constituido por los levantamientos tectónicos del anticlinal amplio y macizo de calizas Triásico-Jurásica, que en su borde Nororiental limita con la depresión del río Mayo, por una gran falla inversa de tipo sobre - escurrimiento que pone en contacto las rocas calcáreas jurásicas con areniscas cretácicas más jóvenes. Las cordilleras Pucatanbo y Cahuapanas se unen con la cordillera Campánquiz en el punto limítrofe triple entre las regiones de Loreto, Amazonas y San Martín. Está formada por un sistema de bloques rocosos generados por procesos tectónicos compresivos que han dado lugar a sobre - escurrimientos, fallas inversas, pliegues tipo anticlinales y sinclinales apretados, edificando una cadena estructural compleja donde afloran las rocas más antiguas del área (cretácico - Jurásico).

✓ **Depresión tectónica**

Limitada hacia el Este por el anticlinorium Cordillera Azul y por el Oeste por las cadenas piomontañas de la cordillera Oriental de los Andes. La estructura principal de esta depresión son las flexuras y monoclinales.

✓ **Llanura Amazónica**

Se trata de una zona baja y plana ubicada al Este de la Cadena Longitudinal Subandina. Su origen se marca a fines del Neógeno y que a la fecha su subsidencia y relleno sedimentario ha estado en proceso continuo. Aquí las geoformas resultantes son las terrazas y las llanuras aluviales



holocénicas y pleistocénicas. Geomorfológicamente el cauce del río Naranjos se desarrolla sobre una zona morfoestructural, denominada Faja Subandina, donde afloran rocas sedimentarias Mesozoicas y Cenozoicas tectonizadas por pliegues y fallas a fines del período Terciario y Cuaternario.

## **HIDROGRAFÍA**

Los ríos que drenan la zona de estudio, tienen sus nacientes principalmente en la Cordillera Oriental y se desplazan superficialmente de NO a SE dando sus aguas al río Huallaga que se desplaza del S al NNO y luego al NE para unirse al río Marañón en la Llanura Amazónica. En general los ríos constituyen una red de drenaje dendrítica paralela y rectangular controlada por la estructura y en menor grado por la litología.

### **Cuenca Hidrográfica del Huallaga**

El río Huallaga es el drenaje principal de la zona de estudio, siendo el más importante afluente del río Marañón, que pertenece al grupo de los grandes ríos del Sistema Hidrográfico del río Amazonas.

La longitud de su recorrido en el cuadrángulo de Juanjuí es de 67 km; la amplitud de su cauce varía entre 200 a 350 metros desde Campanilla hasta la afluencia del Huayabamba presentando algunas pequeñas islas. Aguas abajo el cauce debido a la amplitud del lecho tiene un curso trezado que se reduce en las inmediaciones de Puerto Tarata y entre Intiyacu y Bellavista; lugares que coinciden con los cambios de rumbo del Huallaga.

El registro de la descarga o caudal de los ríos es pobre, ya que sólo se dispone de la información obtenida en cuatro estaciones hidrométricas. Las crecidas se producen entre noviembre a marzo, el estiaje de abril a octubre con mínimas en los meses de julio y agosto.

En el curso medio el río Huallaga es navegable mediante el uso de embarcaciones pequeñas con motor fuera de borda; los puertos más importantes son Bellavista, Juanjuí, Campanilla.

El río Huallaga recibe el aporte de las aguas de todos los ríos, riachuelos y quebradas que se encuentran en la zona de estudio; entre ellos, los afluentes principales que tienen subcuencas de gran extensión son:

### **Sub cuenca del río Mayo**

Es el afluente más grande del Huallaga que se desplaza por el cuadrángulo de Moyobamba con una dirección de NO a SE pasando por la ciudad de Moyobamba, cerca de la localidad de Tabalosos, y después del caserío de Shanao recorre por cerca de 13 km en dirección NO a SE hasta que sale del cuadrángulo en la localidad de Maceda, para unirse al Huallaga en la hoja de Utcucarca. A lo largo de su recorrido recibe el aporte de diferentes ríos y quebradas, entre los más importantes tenemos el río Gera que desemboca en la margen derecha a unos 13 km de la ciudad de Moyobamba y el río Cachiyacu cerca de la localidad de Tabalosos. Su drenaje en general tiene forma sub dendrítica, después de recibir el aporte del río Plantonayacu el río Mayo cambia de dirección y corta transversalmente la «cordillera de Ayu Mayo» a lo largo de 12 km aproximadamente, luego retoma su dirección andina hasta que sale del cuadrángulo. Los afluentes y el río Mayo definen un drenaje rectangular subparalelo, en donde los primarios son de recorrido corto, normal al rumbo andino.

La cuenca del río Mayo está ubicada al noroeste de la región San Martín y al noreste de la región Amazonas, siendo una cuenca birregional. Tiene una extensión de 9 774,25 km<sup>2</sup>, ubicándose el 91% de su extensión en la región San Martín (aprox. 8 897,94 km<sup>2</sup>) y el 9% (aprox. 867,38 km<sup>2</sup>) en la región Amazonas.

Limita por el norte con las cuencas Potro y Carhuapanas; por el sur con las cuencas Huayabamba, Intercuenca Medio Alto Huallaga e Intercuenca Medio Huallaga; por el este con las cuencas Intercuenca Medio Bajo Huallaga, Cuenca Parapapura y por el oeste con las cuencas Utcubamba, Intercuenca Alto Marañón I, Intercuenca Alto Marañón II e Intercuenca 49879. Contiene nueve (09) unidades hidrográficas

menores definidas y codificadas por la Autoridad Nacional del Agua según el método Pfafstetter1 (nivel VI), tal como se muestra en el mapa que esta al inicio de la presente sección.

El río Mayo tiene sus orígenes en la unidad hidrográfica menor Alto Mayo principalmente por la convergencia de los ríos Huasta (conformado a su vez por la confluencia de los ríos Delta y Yanayacu), entre otros ríos y quebradas tributarias a más de 2000 msnm; el estado de conservación de su cabecera se debe al Área Natural Protegida por el estado denominada Bosque de Protección Alto Mayo, que alberga ecosistemas de bosques de neblina, importantes para la génesis del agua. Además, son importantes tributarios en la parte alta de la cuenca del río Mayo los ríos: Naranjos, Naranjillo, Cachiyacu, Tioyacu(I), Soritor, Yuracyacu, Negro, Avisado, Tónchima2, Indoche, Huascayacu; en los segmentos medio y bajo los ríos: Gera, Cumbaza, Shilcayo y Mamonaquihua. Como se observa en el mapa (en el inicio de la presente sección), su dirección es de SE a NO. Con un cauce continuamente amplio hasta el segmento medio de su recorrido, en la parte baja de la cuenca su cauce se constriñe para posteriormente desembocar en el río Huallaga.

Ilustración N° 09: Mapa de Hidrográfico de la zona de intervención

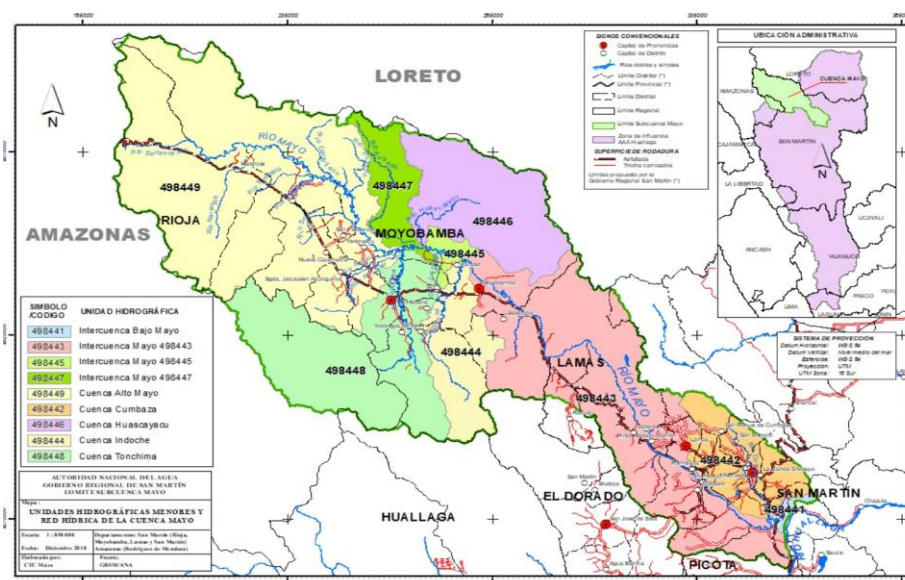

Fuente: Ministerio de Desarrollo agropecuario y riego

## 2.4 ASPECTOS SOCIO ECONÓMICOS

### POBLACIÓN

Se muestra la población beneficiada de la Zona de intervención según datos estadísticos que comprenden las viviendas y población según el último censo realizado por el Instituto Nacional de Estadística e Informática en el año 2017.

Tabla N° 02: Población de la zona de intervención

DEPARTAMENTO DE SAN MARTÍN								
CÓDIGO	CENTROS POBLADOS	REGIÓN NATURAL (según piso altitudinal)	ALTITUD (m s.n.m.)	POBLACIÓN CENSADA			VIVIENDAS PARTICULARES	
				Total	Hombre	Mujer	Total	Desocupadas
22	DEPARTAMENTO SAN MARTÍN			813 381	414 775	398 606	258 005	17 005
2201	PROVINCIA MOYOBAMBA			122 365	62 104	60 261	40 718	3 604
220104	DISTRITO JEPELACIO			15 377	7 823	7 554	5 393	335
0031	PACAYPITE	Rupa Rupa	1 074	900	461	439	325	286
0063	LA VICTORIA	Rupa Rupa	1 233	39	19	20	34	25
0064	EL ARENAL	Rupa Rupa	1 295	62	32	30	35	27
0072	NUEVO CHANCHAMAYO	Rupa Rupa	1 362	27	14	13	14	-
0073	VISTA ALEGRE	Rupa Rupa	1 392	99	45	54	34	31

1/ Comprende viviendas con personas presentes, viviendas con personas ausentes y viviendas de uso ocasional.  
2/ Centro poblado con población solamente en viviendas colectivas.  
Fuente: INEI - Censos Nacionales de Población y Vivienda 2017.

Fuente: INEI - Censos Nacionales de Población y Vivienda 2017

## SECTOR AGROPECUARIO

La PEA de la provincia de Moyobamba constituye el 43.10% de la población de la provincia con una tasa 2.014% de desempleo. A su vez la PEA presenta un 10.2% de subempleo por horas y un 45.0% de subempleo por ingresos (DRYPE SAN MARTIN 2007), lo que representa que más de la mitad de la PEA se encuentra subempleada.

La agricultura se constituye en la principal actividad que ocupa la PEA de la provincia de Moyobamba con 54.36% en coherencia con el aporte de la agricultura al PBI regional. El comercio es la segunda actividad que ocupa a la PEA con un 9.99% considerando tanto el comercio minorista como mayorista. Podemos identificar que la industria es insipiente en cuanto a la ocupación de la PEA en la provincia de Moyobamba ocupando solo un 3.22% de la PEA. En cuanto al turismo podemos identificar considerando las actividades de hoteles y restaurantes y transporte y comunicaciones alcanza el 8.34%.

El sector agricultura es el sector que más aporta al PBI 27.39% en la provincia de Moyobamba se identifican básicamente la producción de Café, Arroz, Cacao, caña de azúcar, Sveja y productos de pan llevar, así como la producción ganadera. En la provincia de Moyobamba la agricultura es la actividad que ocupa el 54.36% de la PEA. Existe instaladas en la provincia un promedio de 26469ha de producción de café, 48,066ha de pastos para ganado, 300ha de cacao, 200ha de Stevia, 11114 ha de arroz y 52883 ha de áreas de producción diversificadas (caña de azúcar, piña, plátano, yucas, maíz, frijoles frutas), las cuales se constituyen en el área de producción de la provincia. El estado de deterioro que presentan las vías de la provincia, la inadecuada articulación de zonas de producción con los centros urbanos de acopio y beneficio se constituyen en un factor que influye en el encarecimiento en su articulación con los mercados.

## COMERCIO

La provincia cuenta con espacios cuya dinámica económica se encuentran claramente definidos. El principal espacio económico es el que denominamos central de Moyobamba, en la que la capital de la provincia centraliza la actividad económica y desde la cual se articula con los mercados regionales y fuera de la región. El segundo espacio económico lo constituyen las áreas de la cuenca del Huasta y Avisado y las Comunidades Nativas, cuya dinámica y flujos económicos se dan de manera directa con la provincia de Rioja, específicamente a los mercados de Rioja y Nueva Cajamarca. El abastecimiento de bienes de consumo y productos de la canasta familiar se dan también desde los mercados de Nueva Cajamarca y Rioja, la articulación con mercados de la provincia es mínima. El tercer espacio económico es una pequeña área rural del distrito de Jepelacio cuya articulación económica se da con el distrito de San Martín de Alao de la provincia del Dorado, debido a la facilidad de articulación vial con este espacio geoeconómico. De los flujos de la producción agropecuaria se ha identificado que, en el caso del arroz, mayoritariamente el flujo se da directamente de las áreas de producción con los mercados de Nuevo Cajamarca y Chiclayo. En el caso del café el flujo agrícola se da desde los centros de producción hasta los centros de secado que se ubican en el área urbana de la ciudad de Moyobamba, desde donde se articula al mercado de exportación

puertos de Paita y Callao. Se ha identificado una fuerte presión socio económica para la articulación con otros espacios geográficos regionales como son Rodríguez de Mendoza en Amazonas y Balsa puerto en Loreto.

Este sector ocupa el cuarto lugar en orden de importancia, de aporte al PBI de la provincia 12.45%. y está constituida por actividades de intercambio de bienes al por menor y al por mayor. En todos los centros poblados podemos encontrar que se desarrollan actividades económicas de comercio al por menor, solo en las localidades de Moyobamba y Soritor podemos identificar un comercio al por mayor.

Los productos de primera necesidad, así como bienes de consumo proviene en su mayoría desde la costa y sierra norte del país y acceden por vía terrestre a través de la carreta Fernando Belaunde Terry. El flete terrestre es un factor que condiciona los precios de los productos, sobre todo para las localidades rurales, por las inadecuadas condiciones de transitabilidad de las vías locales. Es la actividad económica en la provincia que ocupa el 9.99% de la PEA considerando el comercio al por mayor y menor.

### **TURISMO**

La oferta del turismo de la provincia de Moyobamba se sustenta en la diversidad de atractivos cuyo carácter se orienta para a un turismo de naturaleza, ecoturismo, vivencial y avistamiento de aves. Los atractivos turísticos que existen en la provincia con potencial turísticos y que cuentan con flujo turístico se describen en el siguiente cuadro: La planta instalada de servicios turísticos se concentra básicamente en la ciudad de Moyobamba, donde podemos encontrar hospedajes, servicios de alimentación y empresas de transportes. El flujo turístico hacia la provincia de Moyobamba se da vía terrestre, desde el norte del país a través de la carretera Fernando Belaunde y por el sur desde Tarapoto, donde se localiza el aeropuerto de la Región para la conexión aérea. Existe una escasa planificación turística por parte del sector y las municipalidades de la provincia, lo que origina un escaso aprovechamiento del potencial turístico de la provincia. La procedencia de turistas a la provincia es un turista nacional en un 91% y su procedencia según datos del perfil de turista que visita la región provienen en un 36% de Lima, 16% de Iquitos, 11% de Trujillo, 7% de Chiclayo el resto de otras regiones y un 9% de extranjeros.

### **SERVICIO DE SALUD**

Con relación a la oferta de los servicios de salud de la provincia Moyobamba, debemos mencionar que estos se encuentran desde hace mucho tiempo, presionados por una demanda constante como consecuencia del crecimiento poblacional, el que ha generado que el hospital principal de la ciudad de Moyobamba (tiene categoría de centro de salud), presente dificultades en cuanto a la atención de los pacientes que requieren hospitalización y servicios especializados, las que de alguna manera son atenuadas con servicios que prestan las clínicas particulares y las campañas médicas esporádicas que ofrecen tanto el MINSA y ESSALUD, complementadas con el sector privado. Si bien es cierto que todos los distritos de alguna manera cuentan con un puesto de salud que están aún muy lejos de brindar los servicios que requieren los pacientes en caso de emergencia, propiciando su traslado a un centro de mayor referencia como es el caso del hospital de Moyobamba, complicando y aumentando el riesgo de la salud del paciente de las zonas alejadas cuando no pueden trasladarse con prontitud y facilidad, debido a que muchas de las redes viales que conectan a los centros poblados se encuentran en mal estado.

Según el censo nacional de población y vivienda 2007 la tasa de desnutrición crónica en el 2007, a nivel de la provincia es de 28.1%. Y en el 2009 es de 23.3%. Esta cifra demuestra la crítica situación de la salud infantil, como consecuencia del consumo de una dieta deficiente en yodo, hierro y micronutrientes o por la existencia de una enfermedad recurrente, o la disposición de ambas, los niños afectados se ven vulneradas sus capacidades potenciales de enfrentar la pobreza, debido al impacto directo de la desnutrición crónica sobre su desarrollo físico y educativo, También se observa que los distritos como Soritor y Jepelacio presentan un mayor porcentaje de desnutrición crónica, esto se ve fervorizada más aun por el acceso a servicios básicos y centros de salud, debido a la complejidad topográfica que presenta el territorio y la distribución de sus poblaciones. Sin embargo, es interesante destacar lo indicado en la "Estrategia Nacional de Lucha contra la desnutrición Crónica Infantil", donde manifiesta que la educación de la madre representa el 43% y es uno de los factores que está directamente relacionado con la

desnutrición crónica infantil, le sigue en importancia la alimentación que se le brinda al niño 26,1%, luego están la salud y el saneamiento 19,3% y finalmente el estatus de la mujer con 11,6%,

Tabla N° 03. Tipo de infraestructura en redes de salud

PROV. DISTRITO, AREA URBANA Y RURAL, SEXO.	AFILIADO A ALGÚN SEGURO DE SALUD				
	SIS %	ESSALUD %	OTRO SEGURO DE SALUD %	NINGUNO %	TOTAL %
<b>Provincia MOYOBAMBA</b>					
Prov. Urbana Moyobamba	11.16	11.16	3.17	33.96	25.48
Prov. Rural Moyobamba	9.68	1.63	0.86	28.58	12.16
<b>Distrito MOYOBAMBA</b>					
Moyobamba Urbana	10.36	15.13	4.62	35.73	30.11
Moyobamba Rural	7.64	1.25	1.18	24.31	10.07
<b>Distrito CALZADA</b>					
Calzada Urbana	19.36	15.03	3.07	29.47	37.45
Calzada Rural	6.43	3.21	0.54	23.14	10.19
<b>Distrito HABANA</b>					
Habana Urbana	24.51	8.75	3.42	33.49	36.67
Habana Rural	12.46	0.81	0.17	16.45	13.44
<b>Distrito JEPELACIO</b>					
Jepelecio Urbana	9.95	3.03	0.77	22.63	13.74
Jepelecio Rural	17.58	2.74	0.42	42.97	20.74
<b>Distrito SORITOR</b>					
Soritor Urbana	11.85	6.51	1.20	38.43	19.56
Soritor Rural	9.14	1.67	0.40	30.93	11.20
<b>Distrito YANTALO</b>					
Yantaló Urbana	11.84	6.87	1.58	36.88	20.30
Yantaló Rural	12.27	0.76	1.08	28.75	14.11

Fuente: Plan de desarrollo institucional

## SERVICIOS DE EDUCACIÓN

En el cuadro 013 se registra el total de alumnos matriculados y docentes de la provincia de Moyobamba, según los niveles educativos más importantes. Observamos que hay un promedio de 20 alumnos por profesor en el nivel primario y un promedio de 17 alumnos por profesor en el nivel secundario. Sin embargo, este promedio se altera cuando constatamos en la realidad educativa que hay escuelas o aulas unidocentes, principalmente en las escuelas rurales, donde un profesor debe atender alumnos de 4, 5 o 6 grados educativos.

De acuerdo a los resultados del censo del año 2,007 y proyectando la cifra del grupo de edades entre los 5 y 12 años, que es el que mayormente corresponde al nivel de educación primaria, al año 2,012, en la provincia de Moyobamba hay 27,695 niños en edad escolar. De otro lado, hay 18,890 alumnos matriculados en el nivel primario de educación, que representan el 68% de los que están en edad escolar, siendo la diferencia una limitación de carácter estructural. En el nivel secundario de educación, la información del sector correspondiente consigna 11,377 alumnos matriculados, en la provincia de Moyobamba. La información de la población entre los 10 y 17 años de edad que es el grupo que corresponde mayormente a los estudiantes del nivel secundario, ha sido obtenida del censo del año 2,007 y proyectada al 2,011, dando una cifra de 22,500 niños en edad escolar. Las matrículas representan respecto a esta, el 51%. Es evidente que hay en el nivel secundario de estudios una significativa reducción de la capacidad de incorporación de niños a la actividad educativa respecto a los egresados del nivel primario.

## 2.5 CARGAS DE TRABAJO (METRADOS)

Dichas actividades fueron seleccionadas en función de lograr la transitabilidad de la vía.

Tabla N°4: Resumen del proyecto

Item	Descripción	Und.	Cantidad
01	REHABILITACIÓN DE CAMINO VECINAL		
01.01	OBRAS PRELIMINARES		
01.01.01	CARTEL DE IDENTIFICACION DE LA OBRA DE 3.6 X 2.40 m	und	1.00
01.01.02	ALQUILER DE ALMACEN	mes	1.00

01.02	SEGURIDAD Y SALUD EN EL TRABAJO		
01.02.01	EQUIPOS DE PROTECCION INDIVIDUAL	glb	1.00
01.02.02	EQUIPOS DE PROTECCION COLECTIVA	glb	1.00
01.03	TRABAJOS PRELIMINARES		
01.03.01	MOVILIZACION Y DESMOVILIZACION DE EQUIPOS Y HERRAMIENTAS	glb	1.00
01.03.02	TRAZO, NIVELACION Y REPLANTEO	m2	57,510.00
01.04	MOVIMIENTO DE TIERRAS		
01.04.01	CORTE Y APILAMIENTO DE MATERIAL EN CANTERA	m3	4,500.00
01.04.02	CARGUIO DE MATERIAL EN CANTERA	m3	4,500.00
01.04.03	TRANSPORTE DE MATERIAL GRANULAR	m3	4,500.00
01.05	EXPLANACIONES		
01.05.01	PERFILADO Y COMPACTADO DE SUBRASANTE	M2	57,510.00
01.06	PAVIMENTOS		
01.06.01	AFIRMADO e=0.20 m	M3	4,500.00
01.07	VARIOS		
01.07.01	LIMPIEZA FINAL DE OBRA	M2	57,510.00

#### 2.5.1 PLAZO DE EJECUCIÓN

La duración de las labores de la obra: "REPARACION DE VIAS VECINALES; EN EL(LA) COMPRENDIDO ENTRE LAS LOCALIDADES DE POTRERILLO, ALTO RIOJA, 07 DE JUNIO Y BANQUITOS DISTRITO DE JEPELACIO, PROVINCIA MOYOBAMBA, DEPARTAMENTO SAN MARTIN", CON CUI N°2645099, será de 30 días calendarios

#### 2.5.2 SISTEMA DE CONTRATACIÓN

SUMA ALZADA

#### 2.5.3 MODALIDAD DE EJECUCION

NO CORRESPONDE.

#### 2.5.4 RECURSOS A SER PROVISTOS POR EL CONTRATISTA

Todos los recursos necesarios y estipulados en el expediente técnico para la correcta ejecución de la obra.

- Materiales.
- Mano de obra.
- Equipos.
- Maquinaria.

#### 2.5.5 RECURSOS, INFORMACIÓN Y FACILIDADES A SER PROVISTOS POR LA ENTIDAD

- **Entrega del terreno.**

La Entidad y/o representante de la Entidad realizará la entrega del terreno dentro de los plazos establecidos en la Ley de Contrataciones del Estado.

- **Documentos para la ejecución.**

La Entidad pondrá a disposición del contratista un juego en copia del expediente técnico completo, así como los demás documentos necesarios para la ejecución de inicio de las obras, en CDs y medio físico. Sin embargo, el contratista podrá obtener copias adicionales contra el pago respectivo.

#### 2.5.6 SEGUROS

Todo el personal del Contratista incluido los profesionales, previo al inicio de sus labores, deberá contar con su respectiva póliza de seguros contra todo riesgo y



deberá portar y utilizar en todo momento su vestimenta o uniforme de trabajo, así como su equipo de protección personal (EPP) e implementos de bioseguridad.

#### 2.5.7 NORMAS TÉCNICAS

El Contratista debe conocer y cumplir estrictamente:

- a) Todas las leyes, reglamentos y ordenanzas que, en cualquier forma, estén relacionadas con la ejecución de los trabajos.  
En caso de existir divergencias entre estos TDR y las Leyes, normas o reglamentos, es obligación del Contratista poner en conocimiento del Supervisor o Inspector esta situación, previa a la realización de los trabajos, a fin de que éste determine la acción a seguir.
- b) Todas las normas técnicas y prescripciones de los presentes documentos referentes a materiales y trabajos. Los daños y/o problemas causados por infracciones a este punto, corren por cuenta del Contratista y deberán ser reparados por éste sin derecho a pago alguno.  
El Contratista tendrá a su cargo la confección de toda la documentación que fuera necesaria y su tramitación respectiva ante los entes que pudieran tener jurisdicción sobre el sitio de obra.
- c) Todas las normas laborales y las de seguridad e higiene ocupacional.
- d) Cumplir con la Normas y Códigos Considerados en el Expediente Técnico.

#### 2.5.8 IMPACTO AMBIENTAL

El Contratista deberá identificar y realizar un recojo y disposición de Residuos Sólidos, e identificar un botadero autorizado para colocar mencionados residuos, evitando en lo posible el impacto negativo con el medio ambiente.

El Contratista tiene la obligación de velar por la conservación del Medio Ambiente, para lo cual deberá cumplir con todas las provisiones correspondientes.

El Contratista deberá asumir su responsabilidad por las infracciones que pudiera cometer, contra la legislación relacionada con la preservación del medio ambiente.

#### 2.5.9 PERSONAL REQUERIDO

Plantel Profesional Clave		
Cargo	Profesión	Experiencia
Ing. Residente de Obra	Ing. Civil colegiado	Acreditar experiencia de Veinticuatro (24) meses efectivos como Residente y/o Ingeniero Residente y/o Jefe de Supervisión y/o Supervisor y/o Inspector en la Ejecución y Supervisión en obras similares al objeto de la convocatoria, que se computa desde la colegiatura.

#### 2.5.10 EQUIPOS REQUERIDOS

##### A. EQUIPAMIENTO ESTRATÉGICO

ITEM	DESCRIPCIÓN	CANT.
1	ESTACION TOTAL	1

2	RODILLO LISO VIBRATORIO AUTOPROPULSADO 7 – 9 ton	1
3	CARGADOR SOBRE LLANTAS DE 125-135 HP 3 yd3	1
4	EXCAVADORA SOBRE ORUGAS 115-165 HP	1
5	MOTONIVELADORA 130 – 135 HP	1
6	CAMION VOLQUETE DE 15 M3	1

## 2.6 CONDICIONES CONTRACTUALES

### 2.6.1 PLAZO DE EJECUCIÓN DE LA OBRA

Se ha programado la ejecución de la obra en **Treinta (30) días calendario**. El inicio del plazo de ejecución de obra rige desde el día siguiente de que se cumpla lo estipulado en el **Artículo 176 Inicio del plazo de ejecución de obra**, de la Ley de Contrataciones del Estado.

- Que La Entidad notifique al contratista sobre quien es el supervisor de obra, según corresponda.
- Que La Entidad haya hecho entrega total o parcial del terreno o lugar donde se ejecutará la obra, según corresponda.
- Que La Entidad provea el calendario de entrega de los materiales e insumos que, de acuerdo con las Bases, hubiera asumido como obligación.
- Que La Entidad haya hecho entrega del Expediente Técnico de Obra completo, en caso este haya sido modificado con ocasión de la absolución de consultas y observaciones.

### 2.6.2 OTRAS OBLIGACIONES DEL CONTRATISTA

El Proveedor se compromete a cumplir y observar lo establecido en la Ley de Seguridad y Salud en el Trabajo y en su Reglamento; durante la ejecución de la obra a su cargo; obligándose a implementar, dotar, proveer y/o suministrar a cada uno de sus trabajadores los implementos de seguridad que corresponda de acuerdo al grado y/o nivel de riesgo que pueda evidenciarse en el desarrollo de las actividades propias de la presente contratación; así como garantizar la contratación de los respectivos seguros de acuerdo a la normatividad vigente. Asimismo, dotar a todos los trabajadores con los implementos de bioseguridad correspondientes.

Utilizar el adelanto directo y el adelanto de materiales en caso sean solicitados, para la ejecución de la obra, cuyo propósito es la movilización de equipos, gastos iniciales y adquisición de materiales y todo aquello necesario para una óptima ejecución de la Obra.

El Contratista deberá mantener los profesionales propuestos que participaran en la dirección y ejecución de la obra, debiendo estar siempre a cargo de una persona responsable (Residente de Obra).

El contratista a través del residente de obra deberá atender los requerimientos de la entidad, relacionados con las variaciones económicas y del plazo de ejecución de la obra para tal fin deberá presentar entregables conforme a lo requerido por la entidad y que los plazos oportunos, de tal manera que permitan revertir situaciones que perjudique en el normal desenvolvimiento de los trabajos de la obra.

El supervisor o inspector según corresponda, previa coordinación e información a la entidad, podrá solicitar cambios del personal de contratista en cualquier momento, cuando lo considere conveniente en beneficio del proyecto.

El contratista deberá emplear el personal técnico calificado, obreros especializados y demás personal necesario para la correcta realización de los trabajos.



El Contratista empleará obligatoriamente a los Profesionales propuestos para la Dirección Técnica de la Obra.

El Contratista tiene la obligación de velar por la seguridad de los trabajadores durante la ejecución de todos y cada uno de los trabajos brindando el equipo y material necesario para tal efecto.

Todos los materiales y equipos destinados a la obra, deberán cumplir con las características técnicas exigidas en el Expediente Técnico y se deberán someter a los ensayos necesarios para verificar sus características, Se podrán aceptar otras propiedades o calidades especificadas y/o normas indicadas en el Expediente Técnico que sean similares o equivalentes, mientras que se ajusten a especificaciones y/o normas reconocidas, que aseguren una calidad igual o superior a la indicada y siempre que el Contratista aporte la documentación y demás elementos de juicio que permitan evaluar el cumplimiento de las exigencias establecidas en las Bases y que los cambios propuestos no alteren las especificaciones técnicas de la obra, siempre que este represente una ventaja técnica y económica que lo justifique.

El Supervisor o Inspector de Obra se reserva el derecho de rechazar la lista de materiales propuesta por el Contratista, si estos no concuerdan con lo estipulado en el Expediente Técnico.

Correrán por cuenta del Contratista las muestras de materiales requeridos por el Supervisor.

Asimismo, correrán por cuenta del Contratista las pruebas y ensayos necesarios para verificar la calidad de los materiales y las pruebas de los equipos.

La aprobación de los materiales y/o de los equipos por el Supervisor o Inspector no libera al Contratista de su responsabilidad sobre la calidad de los materiales y/o equipos.

El Contratista deberá, contemplar a su costo cualquier alquiler y/o acondicionamiento temporal que pudiera necesitar.

Todos los equipos y maquinarias necesarios para la ejecución satisfactoria de los trabajos a realizar, deberán llevarse a la obra en forma oportuna y no podrán retirarse de la misma salvo autorización escrita del Supervisor o Inspector, que no podrá negarla sin justa razón.

Las pérdidas o daños causados a los equipos y maquinarias durante la ejecución de las obras, corren por cuenta del Contratista.

Si el Supervisor de Obra o Inspector de Obra demuestra que los equipos, maquinarias, herramientas son insuficientes o inapropiados para asegurar la calidad de la obra y el cumplimiento de los plazos, el Contratista está obligado a efectuar enmiendas y/o adiciones necesarias, por su cuenta y costo.

El contratista deberá implementar las acciones necesarias para el real cumplimiento de la ley de contrataciones del estado y su reglamento, NORMA TÉCNICA CE. 010 PAVIMENTOS URBANOS, leyes, resoluciones, ordenanzas municipales aplicables a la obra; así como, para el suministro y transporte de materiales y equipos, acciones que se compromete a cumplir y respetar, no teniendo la entidad responsabilidad, pregunté a las reclamaciones a que dieron lugar el contratista por infracción de las mismas.

El contratista deberá cumplir con todas las obligaciones legales y reglamentarias en materia laboral, previsión social y sanitaria, impacto ambiental, higiene y seguridad de la industria de la construcción en el sitio de obra y/o obras provisionales que establezca por motivos de este contrato.

El contratista queda obligado a dar cumplimiento a los pedidos y exigencias de la supervisión, que sean solicitados con sujeción al contrato, debiéndole proporcionar a la supervisión las

facilidades y/o elementos necesarios, a fin que el seguimiento y control ser sector en forma satisfactoria, oportuna y eficiente.

El contratista no podrá iniciar la ejecución de la obra, sino ha sido abierto el cuaderno de obra, el cual deberá estar según el reglamento de contrataciones del estado debidamente legalizado. Con la apertura del cuaderno de obra, el contratista se somete al seguimiento y control de la supervisión, en todo lo que se refiere a la obra.

El Contratista deberá dotar a todo el personal de obra con un seguro contra todo riesgo, equipos y herramientas pertinentes para la realización de todos los trabajos, y demás implementos de seguridad propios de la actividad a realizar, debiendo la Supervisión verificar su correcta implementación e impedirá el ingreso a obra del personal que no cumpla con lo referido; siendo este el responsable por los accidentes que puedan ocurrir en obra.

El Contratista deberán revisarse todos los planos tanto del diseño original como del diseño final de la actividad de mantenimiento en su conjunto, además de todos los documentos técnicos, administrativos y contractuales, hasta el punto de aprobación y dentro de los plazos establecidos en el cronograma.

El Contratista deberá verificar las condiciones geológicas y geotécnicas de la zona del proyecto, en base al estudio e información proporcionada por el Estudio de Suelos efectuado que forma parte del Expediente Técnico tomando en cuenta las recomendaciones.

#### **Revisar y verificar el Expediente Técnico.**

El Contratista presentará a la Supervisión de Obra, la codificación de cascos por colores según la categoría de cada trabajador y además, se deberán tener en almacén cascos adicionales para visitantes, que deberán ser de color blanco con la rotulación "Visitante" en la parte frontal.

En zonas donde el ruido alcance niveles mayores a 80db (decibeles), los trabajadores deberán usar tapones protectores de oído. Se reconoce de manera práctica un nivel mayor de 80db cuando una persona deja de escuchar su propia voz en tono normal.

En zonas de gran cantidad de polvo, se proveerá al trabajador de anteojos y respiradores contra el polvo, o se deberán humedecerse para evitar que se levante el polvo.

Se deberá colocar en un lugar visible, en las construcciones provisionales, un listado de teléfonos y direcciones de las Instituciones de auxilio en caso de emergencia, bomberos, así mismo se indicará el centro de asistencia más cercano.

Para trabajos con equipos especiales: soldadoras, equipos de corte, etcétera. Se exigirá que el trabajador use el equipo de protección personal adecuado, tales como lentes o caretas, guantes, mandil de cuero, respiradores contra polvo, etcétera, según corresponda.

El área de trabajo deberá, siempre, estar libre de todo elemento punzante (clavos, alambres, fierros, etcétera) y de sustancias tales como grasas, aceites u otros que puedan causar accidentes por resbalamientos. Asimismo, se deberán eliminar los conductores de tensión, proteger las instalaciones públicas existentes: agua, desagüe, etcétera.

En forma periódica se deberán realizar charlas de seguridad en la obra.

En la obra se deberá formar un comité de seguridad, que será presidido por el Ingeniero Residente en obras de hasta 20 trabajadores y de 20 a 100 trabajadores será el Ingeniero residente y un representante de los trabajadores.

Presentan un Informe Detallado Mensual del cumplimiento de las actividades de Seguridad y Salud en el Trabajo, teniendo en cuenta la Ley 29783 y Norma G 050.

Presentan un Informe Detallado Mensual del cumplimiento de las actividades de Mitigación Ambiental.

#### **2.6.3 OTRAS OBLIGACIONES DE LA ENTIDAD**

Coordinar con el supervisor y/o inspector de Obra, para que la ejecución se lleve de manera correcta al igual que se cumpla todos los términos con el contratista a fin de evitar retrasos y contradicciones que podrían ocurrir durante y después de la ejecución del mismo.

#### **2.6.4 ADELANTO DIRECTO**

La Entidad entregará un Adelanto Directo al Contratista hasta por el diez por ciento (10%) del monto del contrato original, para ello, el contratista debe solicitar formalmente el Adelanto Directo dentro de los ocho (08) días siguientes a la Suscripción del Contrato y plazos establecidos en la Ley y Reglamento de Contrataciones vigente, adjuntando a su solicitud la garantía por adelantos mediante Carta Fianza y/o Póliza de Caución y el comprobante de pago correspondiente. La Entidad debe entregar el monto solicitado dentro de los siete (07) días siguientes de la presentación de la solicitud del contratista siempre y cuando ésta cumpla con las condiciones descritas.

Vencido el plazo para solicitar el adelanto no procederá la entrega del mismo.

#### **2.6.5 ADELANTO PARA MATERIALES**

Se otorgará para la adquisición de materiales o insumos, hasta el veinte por ciento (20%) del monto del contrato original, en concordancia con el calendario de adquisición de materiales e insumos presentado por el contratista, asimismo, teniendo en cuenta lo descrito en el Artículo 182 del Reglamento de la Ley de Contrataciones del Estado.

El contratista debe solicitar formalmente el adelanto para materiales, con 07 días de anticipación previo a la utilización de los materiales y en concordancia con el Cronograma de Adquisición de Materiales, debidamente aprobado. La Entidad dentro de los ocho (08) días naturales de presentada la solicitud entregará el monto solicitado.

Para dicho efecto, el contratista deberá entregar la garantía por adelantos mediante Carta Fianza y/o Póliza de Caución y el comprobante de pago correspondiente.

#### **2.6.6 SUBCONTRATACIÓN**

No se podrán Subcontratar partidas durante la ejecución de la obra siempre que sea autorizado por la Entidad. Cuyo procedimiento deberá realizarse teniendo en cuenta lo descrito en Artículo 35 del TUO de la Ley de Contratación del Estado y el Artículo 147 del Reglamento de la Ley de Contrataciones del Estado.

#### **2.6.7 CONFIDENCIALIDAD**

El Contratista se compromete a mantener en reserva absoluta confidencialidad en el manejo de información a la que se tenga acceso y que se encuentre relacionada con la ejecución de la obra, quedando prohibido revelar dicha información a terceros. En tal sentido, el Contratista dará cumplimiento a todas las políticas y estándares definidos por la Entidad, en materia de seguridad de la información. Dicha obligación comprende la información que se entrega, como también la que se genera durante la realización de las actividades de ejecución de la obra y la información producida una vez que se haya concluido ella.

#### **2.6.8 MEDIDAS DE CONTROL DURANTE LA EJECUCIÓN CONTRACTUAL**

##### **a. ÁREAS QUE COORDINARAN CON EL CONTRATISTA**

Gerencia de Desarrollo Territorial e Infraestructura, Subgerencia de Infraestructura.

##### **b. RESPONSABLE DE LAS MEDIDAS DE CONTROL**

Gerencia de Desarrollo Territorial e Infraestructura, Subgerencia de Infraestructura.

**c. ÁREA QUE BRINDARA LA CONFORMIDAD**

Gerencia de Desarrollo Territorial e Infraestructura, Subgerencia de Infraestructura.

**2.6.9 VALOR REFERENCIAL**

El valor referencial de la obra REPARACION DE VIAS VECINALES; EN EL(LA) COMPRENDIDO ENTRE LAS LOCALIDADES DE POTRERILLO, ALTO RIOJA, 07 DE JUNIO Y BANQUITOS DISTRITO DE JEPELACIO, PROVINCIA MOYOBAMBA, DEPARTAMENTO SAN MARTIN, CON CUI N°2645099", asciende a **S/ 289,699.56 soles (DOSCIENTOS OCHENTA Y NUEVE MIL SEISCIENTOS NOVENTA Y NUEVE CON 56/100 SOLES)**, con precios referidos al mes de diciembre del 2024.

RESUMEN DE PRESUPUESTO TOTAL	
I.- PRESUPUESTO DE OBRA	
1.1.-COSTO DIRECTO (CD)	221,722.00
1.2.- GASTOS GENERALES (6.123403.% CD)	12,700.00
1.3.- UTILIDAD (5.0.% CD)	11,086.10
SUB TOTAL (ST)	245,508.10
IGV(18%)	44,191.46
<b>PRESUPUESTO TOTAL DE OBRA</b>	<b>289,699.56</b>

**2.6.10 FORMA DE PAGO**

- La forma de pago se hará según lo establecido en la Ley de Contrataciones del Estado con la aprobación o conformidad el supervisor o inspector de obra. El contratista consignará en su valorización todos los trabajos ejecutados, de acuerdo a las cantidades establecidas en las mediciones.

**2.6.11 FORMULA POLINÓMICA**

Se aplicarán las fórmulas POLINÓMICAS del expediente técnico aprobado.

**2.6.12 PENALIDADES**

En caso de retraso injustificado en la ejecución de las prestaciones objeto del contrato, la ENTIDAD le aplicará al Contratista una penalidad por cada día de atraso, hasta por un monto máximo equivalente al diez por ciento (10%) del monto del contrato vigente o, de ser el caso, del ítem que debió ejecutarse. Esta penalidad será deducida de los pagos a cuenta, del pago final o en la liquidación final; o si fuese necesario se cobrará del monto resultante de la ejecución de las garantías de fiel cumplimiento o por el monto diferencial de propuesta, en concordancia con el artículo 161° y artículo 162° del Reglamento de la Ley de Contrataciones del Estado.

En todos los casos, la penalidad se aplicará automáticamente y se calculará de acuerdo con la siguiente fórmula:

$$\text{Penalidad Diaria (PD)} = \frac{10\% * \text{Monto de Contrato Vigente}}{F * \text{Plazo Contractual Vigente (dc)}}$$

Dónde:

- Para plazos menores o iguales a sesenta (60) días:  $F = 0.40$ .
- Para plazos mayores a sesenta (60) días:
  - Para bienes, servicios en general y consultorías:  $F = 0.25$ .
  - Para obras:  $F = 0.15$ .

### 2.6.13 OTRAS PENALIDADES APLICABLES

En esta sección adicionalmente a la penalidad por mora se incluyen las siguientes penalidades:

Otras penalidades			
N°	Supuestos de aplicación de penalidad	Forma de cálculo	Procedimiento
1	Cuando el personal acreditado permanece menos de sesenta (60) días desde el inicio de su participación en la ejecución del contrato o del íntegro del plazo de ejecución, si este es menor a los sesenta (60) días, de conformidad con las disposiciones establecidas en el numeral 190.2 del artículo 190 del Reglamento	0.5 UIT por cada día de ausencia del personal en obra en el plazo previsto.	Según informe del Supervisor de obra.
2	En caso el contratista incumpla con su obligación de ejecutar la prestación con el personal acreditado o debidamente sustituido.	0.5 UIT por cada día de ausencia del personal en obra.	Según informe del Supervisor de obra.
3	Si el contratista o su personal, no permite el acceso al cuaderno de obra al Supervisor, impidiéndole anotar las ocurrencias. O Cuando el cuaderno de obra no está en la ejecución de la obra o cuando se detecte que el cuaderno de obra no está actualizado o que posea vacíos o periodos de tiempos o que no se encuentre debidamente llenado o suscrito por el residente de obra.	Cinco por mil (5/1000) del monto de la valorización del periodo por cada día de dicho impedimento.	Según informe del Supervisor de obra.
4	En caso culmine la relación contractual entre el contratista y el personal ofertado y la Entidad no haya aprobado la sustitución del personal por no cumplir con la experiencia y calificaciones requeridas.	50% de 1 UIT por cada día de ausencia del personal en obra.	Según informe del Supervisor de obra.

5	<b>SEGURIDAD DE OBRA Y SEÑALIZACION</b> Cuando el contratista no cuenta con los dispositivos de seguridad y bioseguridad en la obra tanto peatonal o vehicular incumpliendo las normas, además de las señalizaciones solicitadas por la Entidad.	20% de 1 UIT por cada día de incumplimiento	Según informe del Supervisor de obra.
6	<b>CALIDAD DE LOS MATERIALES</b> Cuando el contratista ingrese materiales a la obra sin la autorización del supervisor.	20% de 1 UIT por cada vez que ocurra	Según informe del Supervisor de obra.
7	<b>CARTEL DE OBRA</b> Cuando el contratista no coloque el cartel de obra dentro del plazo establecido en la programación, o cuando este haya sido retirado antes de culminar la obra.	10% de 1 UIT, por cada día que no esté colocado el cartel.	Según informe del Supervisor de obra.
8	<b>PRUEBAS Y ENSAYOS</b> Cuando el contratista no realiza las pruebas o ensayos oportunamente para verificar la calidad de los materiales de acuerdo a las especificaciones de expediente técnico.	20% de 1 UIT por cada incumplimiento	Según informe del Supervisor de obra.

Cabe precisar que la penalidad por mora y las otras penalidades pueden alcanzar cada una un monto máximo equivalente al diez por ciento (10%) del monto del contrato vigente.

#### 2.6.14 RESPONSABILIDAD POR VICIOS OCULTOS

El contratista será directo responsable de las consecuencias causadas por deficiencias o negligencias durante la ejecución de la obra como la afectación a terceros o las propiedades de estos, por responsabilidad civil.

La responsabilidad del contratista por la calidad ofrecida y por los vicios ocultos de la obra ejecutada será de siete (07) años contados a partir de la recepción de la obra, de conformidad con la ley de contrataciones del estado.

#### 2.6.15 DE LA EXPERIENCIA EN LA ESPECIALIDAD DEL EJECUTOR DE OBRA

El postor debe acreditar un monto facturado acumulado equivalente a **0.8 VECES EL VALOR REFERENCIAL DE LA CONTRATACIÓN**, en la ejecución de obras similares, durante los 10 años anteriores a la fecha de la presentación de ofertas que se computarán desde la suscripción del acta de recepción de obra.

**Se considerará obra similar a Reparación de vías vecinales.**

Acreditación:

La experiencia del postor se acreditará con copia simple de: (i) contratos y sus respectivas actas de recepción de obra; (ii) contratos y sus respectivas resoluciones de liquidación; o (iii) contratos y sus respectivas constancias de prestación o

cualquier otra documentación de la cual se desprenda fehacientemente que la obra fue concluida, así como el monto total que implicó su ejecución; correspondientes a un máximo de veinte (20) contrataciones.

En los casos que se acredite experiencia adquirida en consorcio, debe presentarse la promesa de consorcio o el contrato de consorcio del cual se desprenda fehacientemente el porcentaje de las obligaciones que se asumió en el contrato presentado; de lo contrario, no se computará la experiencia proveniente de dicho contrato.

#### **2.6.16 CONDICIONES DE LOS CONSORCIOS**

De conformidad con el numeral 49.5 del artículo 49 del Reglamento, el área usuaria puede incluir lo siguiente:

- El número máximo de consorciados es de 2 consorciados.
- El porcentaje mínimo de participación en la ejecución del contrato, para el integrante del consorcio que acredite mayor experiencia, es del 80%.

#### **2.6.17 DE LA RECEPCIÓN DE OBRA**

No se realizará la recepción parcial de secciones terminadas de la obra, ya que será necesaria la culminación de todas las metas del expediente técnico para proceder la recepción total de acuerdo a lo indicado en el Artículo 208 del Reglamento de la Ley de Contrataciones del Estado.

A la terminación de la obra o cuando se considere conveniente por la ENTIDAD y luego de una supervisión conjunta entre representantes de la ENTIDAD, del Supervisor y del Contratista, si no existen observaciones con relación a la calidad y terminación de la Obra y estén en funcionamiento todos los sistemas que la conforman, se procederá a la Recepción, suscribiéndose el Acta correspondiente, en la que se indicará claramente el estado final de la obra.

Previo a la recepción de obra, el contratista deberá de realizar todas las pruebas necesarias; por lo deberán de ser coordinadas oportunamente para efectos que se puedan realizar las pruebas sin contratiempos el día de la Recepción de la Obra.

El Comité no recepcionará la obra sin verificar el funcionamiento satisfactorio de todos los sistemas que conforman la obra.

El levantamiento de observaciones en la etapa de recepción de obra se realizará de acuerdo al plazo estipulado en el Reglamento de la Ley de Contrataciones del Estado. En caso de retraso en la subsanación de las observaciones que exceda el plazo otorgado se aplican las penalidades que correspondan, con la posibilidad que la Entidad resuelva el Contrato por incumplimiento.

#### **2.6.18 LIQUIDACIÓN DE OBRA**

El contratista para la presentación de la liquidación de ejecución de obra debe cumplir con los requisitos mínimos y plazos establecidos en el **Artículo 209 Liquidación del Contrato de Obra**.

#### **2.6.19 DOCUMENTACIÓN MÍNIMA PARA LAS VALORIZACIONES MENSUALES**

##### **CONTENIDO**

##### **1. HOJA RESUMEN DE VALORIZACIÓN.**

**2. COMPROBANTE DE PAGO VALORIZACIÓN.**

**3. GENERALIDADES:**

- 3.1. FICHA TÉCNICA DEL PROYECTO.
- 3.2. DESCRIPCIÓN DEL PROYECTO:
  - 3.2.1. ANTECEDENTES.
  - 3.2.2. OBJETIVOS DEL PROYECTO.
  - 3.2.3. JUSTIFICACIÓN DEL PROYECTO.

**4. MEMORIA DESCRIPTIVA VALORIZADA.**

**5. RESUMEN Y SUSTENTO DE PARTIDAS EJECUTADAS.**

**6. ACTIVIDADES REALIZADAS EN OBRA:**

- 6.1. DESCRIPCIÓN DE LAS PARTIDAS EJECUTADAS VALORIZADAS.

**7. AVANCE FÍSICO:**

- 7.1. RESUMEN DE VALORIZACIÓN.
- 7.2. VALORIZACIÓN DE OBRA.
- 7.3. PORCENTAJE DE AVANCE REAL VS PROGRAMADO.
- 7.4. GRÁFICO DE AVANCE DE OBRA – CURVA S.
- 7.5. CUADROS DE AVANCE DE OBRA PROGRAMDA Y AVANCE DE OBRA EJECUTADA.
- 7.6. CROQUIS O PLANOS DE REPLANTEO Y/O MODIFICACIONES.

**8. DOCUMENTOS DE SUSTENTO:**

- 8.1. RESUMEN DE VALORIZACIONES PROCESADAS.
- 8.2. AMORTIZACIÓN POR ADELANTO DIRECTO.
- 8.3. CÁLCULO Y CUADRO DE CÁLCULO DE REINTEGRO.
- 8.4. CÁLCULO DE AMORTIZACIONES Y DEDUCCIONES POR ADELANTO DIRECTO.
- 8.5. CUADRO DE AMORTIZACIÓN DE ADELANTO DIRECTO.
- 8.6. CÁLCULO DE AMORTIZACIONES Y DEDUCCIONES POR ADELANTO DE MATERIALES.
- 8.7. CUADRO DE AMORTIZACIÓN DE ADELANTO DE MATERIALES.
- 8.8. HOJA RESUMEN DE PAGO.
- 8.9. COPIA DE LAS FÓRMULAS POLINÓMICAS DEL EXPEDIENTE TÉCNICO.
- 8.10. ÍNDICES UNIFICADOS DE PRECIOS, PUBLICADOS EN EL DIARIO OFICIAL EL PERUANO.
- 8.11. CERTIFICADO DE HABILIDAD DE LOS PROFESIONALES DE EJECUCIÓN DE OBRA.
- 8.12. CALENDARIO DE AVANCE DE OBRA VALORIZADO ACTUALIZADO.
- 8.13. CALENDARIO DE ADQUISICIÓN DE MATERIALES E INSUMOS ACTUALIZADOS.

**9. ESTADO PORCENTUAL DE OBRA:**

- 9.1. DETERMINACIÓN DEL ADELANTO Y/O ATRASO PORCENTUAL DE OBRA.

**10. RELACION DE PERSONAL, EQUIPO Y MAQUINARIA EN OBRA.**

**11. SITUACIÓN ACTUAL DE OBRA .**

**12. CONCLUSIONES Y RECOMENDACIONES.**

**13. ANEXOS:**

- 13.1. COPIA DE CONTRATO DE EJECUCIÓN DE OBRA.
- 13.2. COPIA DE CONTRATO DE CONFORMACIÓN DE CONSORCIO.
- 13.3. COPIA DE ACTA DE ENTREGA DE TERRENO.
- 13.4. COPIA DE ACTA DE INICIO DE EJECUCIÓN DE OBRA.
- 13.5. COPIA DE ASIENTOS DE CUADERNO DE OBRA.
- 13.6. COPIA DE CARTAS FIANZAS VIGENTES.
- 13.7. COPIA DE CERTIFICADOS VIGENTES DE CALIDAD DE MATERIALES Y CERTIFICADO DE CALIBRACIÓN DE EQUIPOS.
- 13.8. CONTROLES DE CALIDAD (DISEÑO DE MATERIALES DE MEJORAMIENTO DE SUB BASE Y DE BASE GRANULAR, DISEÑO DE MEZCLAS, DENSIDAD DE CAMPO, ENSAYO DE RESISTENCIA A LA COMPRESIÓN DE TESTIGOS DE



CONCRETO Y OTROS QUE SEAN NECESARIAS).

13.9. PAGOS DE TRIBUTOS (CONAFOVISER, CONTRIBUCIÓN AL SENCICO, Y DE TODA OBLIGACIÓN DEL CONTRATISTA).

13.10. POLIZAS DE SEGUROS.

13.11. PANEL FOTOGRÁFICO.

13.12. INFORME MENSUAL DE CUMPLIMIENTO DEL PLAN DE SEGURIDAD Y SALUD OCUPACIONAL.

13.13. INFORME MENSUAL DEL CUMPLIMIENTO DE LA IMPLEMENTACIÓN DEL PLAN COVID-19.

13.14. INFORME MENSUAL DE CUMPLIMIENTO DEL PLAN DE MITIGACIÓN AMBIENTAL.

**Nota:** La documentación de la valorización se tendrá que presentar en dos (02) juegos en original y un (01) juego en copia.

Asimismo, para la presentación de los documentos sustentatorios de la ejecución del proyecto (valorizaciones).

#### **2.6.20 ANEXOS:**

01. ESTRUCTURA DE COSTOS (RESUMEN DE PRESUPUESTO Y DESAGREGADO DE GASTOS GENERALES).
02. DIGITAL DE LA VALORIZACIÓN.

#### **2.6.21 CONTENIDO MINIMO PARA LIQUIDACION DE CONTRATO DE OBRA**

##### **LIQUIDACION DEL CONTRATO DE OBRA**

- 1. FICHA DE IDENTIFICACION DE OBRA.**
- 2. MEMORIA DESCRIPTIVA VALORIZACION**
- 3. ESPECIFICACIONES TECNICAS**
- 4. LIQUIDACION FINAL DEL CONTRATO DE OBRA**
  - 4.1. AUTORIZADO - PAGADO.
  - 4.2. DE LOS ADELANTOS (OTORGADO – AMORTIZACION)
  - 4.3. OTROS CONCEPTOS (MULTAS/PENALIDADES)
  - 4.4. VALORIZACIONES RECALCULADAS
  - 4.5. VALORIZACIONES Y ADELANTOS TRAMITADOS Y PAGADOS
  - 4.6. RESUMEN DE LIQUIDACION DE CONTRATO
  - 4.7. COPIA DE FORMULA POLINOMICA DEL EXPEDIENTE TECNICO
  - 4.8. MONTO FINAL DE LA LIQUIDACION DE CONTRATO
- 5. CALCULOS DEL COEFICIENTE DE REAJUSTES K – FORMULA POLINOMICA DEL EXPEDIENTE TECNICO**
- 6. INDICES UNIFICADOS DE PRECIOS**
  - 6.1. INDICE UNIFICADO A LA FECHA DE PRESUPUESTO BASE.
  - 6.2. INDICE UNIFICADO A LA FECHA DE CANCELACION DEL ADELANTO DIRECTO Y MATERIALES.
  - 6.3. INDICE UNIFICADO A LA FECHA DE LAS VALORIZACIONES PAGADAS.
- 7. CALCULO DE REAJUSTES DE VALORIZACIONES CONTRACTUALES**
- 8. CALCULO DE DEDUCCION DEL REAJUSTE QUE NO CORRESPONDE POR ADELANTO DIRECTO**
- 9. CALCULO DE DEDUCCION DEL REAJUSTE QUE NO CORRESPONDE POR ADELANTO DIRECTO Y/O PAGOS A CUENTA DE MATERIALES**
- 10. PRESUPUESTO DE OBRA CONTRATADO (principal, adicional y deductivos).**

### 11. METRADOS POST-CONSTRUCCION

- 11.1. METRADOS POST-CONSTRUCCION DEL CONTRATO PRINCIPAL.
- 11.2. METRADOS POST-CONSTRUCCION DEL ADICIONAL DE OBRA (DE HABER)

### 12. COPIA CALENDARIO DE EJECUCION DE OBRA

- 12.1. COPIA DE CALENDARIO DE EJECUCION DE OBRA-EJECUCION (inicial)
- 12.2. COPIA DE CALENDARIO DE EJECUCION DE OBRA –PROGRAMADO VIGENTE

### 13. ANEXOS

- 13.1. COPIA DE VALORIZACIONES TRAMITADAS (hojas resumen, curva s, valorización)
- 13.2. COPIA DE COMPROBANTES DE PAGO
- 13.3. COPIA DE FACTURAS EMITIDAS
- 13.4. COPIA DE CARTAS FIANZAS O POLIZAS DE CAUCION
- 13.5. CERTIFICADO DE NO ADEUDO DEL CONAFOVICER
- 13.6. RESOLUCION VARIAS
  - 13.6.1. RESOLUCION QUE APRUEBA EL CALENDARIO DE OBRA ACTUALIZADO
  - 13.6.2. RESOLUCION DE ADICIONALES
  - 13.6.3. RESOLUCION DE AMPLIAZIONES DE PLAZO
- 13.7. DOCUMENTOS SUSTENTATORIOS DE EJECUCION DE OBRA
  - 13.7.1. CONTRATO DE EJECUCION DE OBRA
  - 13.7.2. ACTA DE ENTREGA DE TERRENO
  - 13.7.3. ACTA DE INICIO DE OBRA
  - 13.7.4. ACTA DE RECEPCION DE OBRA
  - 13.7.5. ACTAS VARIAS
- 13.8. PLANES PRESENTADOS
  - 13.8.1. COPIA DE PLAN DE SEGURIDAD Y SALUD EN EL TRABAJO
  - 13.8.2. PLAN DE MANEJO AMBIENTAL
  - 13.8.3. DOCUMENTO DE APROBACION DE LOS PLANES
- 13.9. PANEL FOTOGRAFICO
  - 13.9.1. ANTES, DURANTE Y DESPUES: DE LAS VALORIZACIONES PRESENTADAS
- 13.10. PLANOS POST CONSTRUCCION
- 13.11. CUADERNO DE OBRA

### 3.2. REQUISITOS DE CALIFICACIÓN

A	CAPACIDAD TÉCNICA Y PROFESIONAL																					
A.1	EQUIPAMIENTO ESTRATÉGICO																					
	<p><u>Requisitos:</u></p> <table><tr><th>ITEM</th><th>DESCRIPCIÓN</th><th>CANT.</th></tr><tr><td>1</td><td>ESTACION TOTAL</td><td>1</td></tr><tr><td>2</td><td>RODILLO LISO VIBRATORIO AUTOPROPULSADO 7 – 9 ton</td><td>1</td></tr><tr><td>3</td><td>CARGADOR SOBRE LLANTAS DE 125-135 HP 3 yd3</td><td>1</td></tr><tr><td>4</td><td>EXCAVADORA SOBRE ORUGAS 115-165 HP</td><td>1</td></tr><tr><td>5</td><td>MOTONIVELADORA 130 – 135 HP</td><td>1</td></tr><tr><td>6</td><td>CAMION VOLQUETE DE 15 M3</td><td>1</td></tr></table> <p><u>Acreditación:</u> De conformidad con el numeral 49.3 del artículo 49 y el literal e) del numeral 139.1 del artículo 139 del Reglamento este requisito de calificación se acredita para la suscripción del contrato.</p> <div>Importante</div>	ITEM	DESCRIPCIÓN	CANT.	1	ESTACION TOTAL	1	2	RODILLO LISO VIBRATORIO AUTOPROPULSADO 7 – 9 ton	1	3	CARGADOR SOBRE LLANTAS DE 125-135 HP 3 yd3	1	4	EXCAVADORA SOBRE ORUGAS 115-165 HP	1	5	MOTONIVELADORA 130 – 135 HP	1	6	CAMION VOLQUETE DE 15 M3	1
ITEM	DESCRIPCIÓN	CANT.																				
1	ESTACION TOTAL	1																				
2	RODILLO LISO VIBRATORIO AUTOPROPULSADO 7 – 9 ton	1																				
3	CARGADOR SOBRE LLANTAS DE 125-135 HP 3 yd3	1																				
4	EXCAVADORA SOBRE ORUGAS 115-165 HP	1																				
5	MOTONIVELADORA 130 – 135 HP	1																				
6	CAMION VOLQUETE DE 15 M3	1																				

	No corresponde solicitar como equipamiento que el postor cuente con oficinas, locales u otros espacios físicos. Asimismo, no se puede requerir características, años de antigüedad y demás condiciones del equipamiento que no consten en el expediente técnico.
<b>A.2</b>	<b>CALIFICACIONES DEL PLANTEL PROFESIONAL CLAVE</b>
	<b>FORMACIÓN ACADÉMICA DEL PLANTEL PROFESIONAL CLAVE</b>
	<p><u>Requisitos:</u></p> <p><b>1. ING. RESIDENTE DE OBRA:</b> Ing. Civil colegiado.</p> <p><u>Acreditación:</u> De conformidad con el numeral 49.3 del artículo 49 y el literal e) del numeral 139.1 del artículo 139 del Reglamento este requisito de calificación se acredita para la suscripción del contrato.</p> <p><b>Importante</b> El residente de la obra debe cumplir las calificaciones establecidas en el artículo 179 del Reglamento.</p>
<b>A.3</b>	<b>EXPERIENCIA DEL PLANTEL PROFESIONAL CLAVE</b>
	<p><u>Requisitos:</u></p> <p><b>1. ING. RESIDENTE DE OBRA:</b> Acreditar experiencia de Veinticuatro (24) meses efectivos como Residente y/o Ingeniero Residente y/o jefe de Supervisión y/o Supervisor y/o Inspector en la ejecución y Supervisión en obras similares al objeto de la convocatoria, que se computa desde la colegiatura.</p> <p><u>Acreditación:</u> De conformidad con el numeral 49.3 del artículo 49 y el literal e) del numeral 139.1 del artículo 139 del Reglamento este requisito de calificación se acredita para la suscripción del contrato.</p> <p><b>Importante</b> El residente de la obra debe cumplir la experiencia mínima establecida en el artículo 179 del Reglamento.</p>

<b>B</b>	<b>EXPERIENCIA DEL POSTOR EN LA ESPECIALIDAD</b>
	<p><u>Requisitos:</u> El postor debe acreditar un monto facturado acumulado equivalente a <b>0.8 VECES EL VALOR REFERENCIAL DE LA CONTRATACIÓN</b>, en la ejecución de obras similares, durante los 10 años anteriores a la fecha de la presentación de ofertas que se computarán desde la suscripción del acta de recepción de obra.</p> <p>Se considerará obra similar a: <b><u>MEJORAMIENTO Y/O CREACION Y/O REHABILITACION Y/O CONSTRUCCION O LA COMBINACIÓN DE LOS TÉRMIOS ANTERIORES, DE TROCHAS CARROZABLES Y/O CAMINO VECINAL.</u></b></p> <p>No se considerará obra similar: Pistas y veredas, infraestructura vial urbana, calles.</p> <p><u>Acreditación:</u> La experiencia del postor se acreditará con copia simple de: (i) contratos y sus respectivas actas de recepción de obra; (ii) contratos y sus respectivas resoluciones de liquidación; o (iii) contratos y sus respectivas constancias de prestación o cualquier otra documentación de la cual se desprenda fehacientemente que la obra fue concluida, así como el monto total que implicó su ejecución; correspondientes a un máximo de veinte (20) contrataciones.</p> <p>En los casos que se acredite experiencia adquirida en consorcio, debe presentarse la promesa de</p>

	<p>consorcio o el contrato de consorcio del cual se desprenda fehacientemente el porcentaje de las obligaciones que se asumió en el contrato presentado; de lo contrario, no se computará la experiencia proveniente de dicho contrato.</p> <p>Asimismo, cuando se presenten contratos derivados de procesos de selección convocados antes del 20.09.2012, la calificación se ceñirá al método descrito en la Directiva “Participación de Proveedores en Consorcio en las Contrataciones del Estado”, debiendo presumirse que el porcentaje de las obligaciones equivale al porcentaje de participación de la promesa de consorcio o del contrato de consorcio. En caso que en dichos documentos no se consigne el porcentaje de participación se presumirá que las obligaciones se ejecutaron en partes iguales.</p> <p>Si el titular de la experiencia no es el postor, consignar si dicha experiencia corresponde a la matriz en caso que el postor sea sucursal, o fue transmitida por reorganización societaria, debiendo acompañar la documentación sustentatoria correspondiente.</p> <p>Si el postor acredita experiencia de otra persona jurídica como consecuencia de una reorganización societaria, debe presentar adicionalmente el <b>Anexo N° 9</b>.</p> <p>Cuando los contratos presentados se encuentren expresados en moneda extranjera, debe indicarse el tipo de cambio venta publicado por la Superintendencia de Banca, Seguros y AFP correspondiente a la fecha de suscripción.</p> <p>Sin perjuicio de lo anterior, los postores deben llenar y presentar el <b>Anexo N° 10</b> referido a la experiencia del postor en la especialidad.</p>
--	---

### 3.3. REQUISITOS DE CALIFICACIÓN

A	CAPACIDAD TÉCNICA Y PROFESIONAL																					
A.1	EQUIPAMIENTO ESTRATÉGICO																					
	<p>Requisitos:</p> <table><tr><th>ITEM</th><th>DESCRIPCIÓN</th><th>CANT.</th></tr><tr><td>1</td><td>ESTACION TOTAL</td><td>1</td></tr><tr><td>2</td><td>RODILLO LISO VIBRATORIO AUTOPROPULSADO 7 – 9 ton</td><td>1</td></tr><tr><td>3</td><td>CARGADOR SOBRE LLANTAS DE 125-135 HP 3 yd3</td><td>1</td></tr><tr><td>4</td><td>EXCAVADORA SOBRE ORUGAS 115-165 HP</td><td>1</td></tr><tr><td>5</td><td>MOTONIVELADORA 130 – 135 HP</td><td>1</td></tr><tr><td>6</td><td>CAMION VOLQUETE DE 15 M3</td><td>1</td></tr></table> <p>Acreditación:</p> <p>De conformidad con el numeral 49.3 del artículo 49 y el literal e) del numeral 139.1 del artículo 139 del Reglamento este requisito de calificación se acredita para la suscripción del contrato.</p> <div><p><b>Importante</b></p><p>No corresponde solicitar como equipamiento que el postor cuente con oficinas, locales u otros espacios físicos. Asimismo, no se puede requerir características, años de antigüedad y demás condiciones del equipamiento que no consten en el expediente técnico.</p></div>	ITEM	DESCRIPCIÓN	CANT.	1	ESTACION TOTAL	1	2	RODILLO LISO VIBRATORIO AUTOPROPULSADO 7 – 9 ton	1	3	CARGADOR SOBRE LLANTAS DE 125-135 HP 3 yd3	1	4	EXCAVADORA SOBRE ORUGAS 115-165 HP	1	5	MOTONIVELADORA 130 – 135 HP	1	6	CAMION VOLQUETE DE 15 M3	1
ITEM	DESCRIPCIÓN	CANT.																				
1	ESTACION TOTAL	1																				
2	RODILLO LISO VIBRATORIO AUTOPROPULSADO 7 – 9 ton	1																				
3	CARGADOR SOBRE LLANTAS DE 125-135 HP 3 yd3	1																				
4	EXCAVADORA SOBRE ORUGAS 115-165 HP	1																				
5	MOTONIVELADORA 130 – 135 HP	1																				
6	CAMION VOLQUETE DE 15 M3	1																				
A.2	CALIFICACIONES DEL PLANTEL PROFESIONAL CLAVE																					
	FORMACIÓN ACADÉMICA DEL PLANTEL PROFESIONAL CLAVE																					
	<p>Requisitos:</p> <p>1. ING. RESIDENTE DE OBRA: Ing. Civil colegiado.</p> <p>Acreditación:</p> <p>De conformidad con el numeral 49.3 del artículo 49 y el literal e) del numeral 139.1 del artículo 139 del Reglamento este requisito de calificación se acredita para la suscripción del contrato.</p> <div><p><b>Importante</b></p><p>El residente de la obra debe cumplir las calificaciones establecidas en el artículo 179 del Reglamento.</p></div>																					
A.3	EXPERIENCIA DEL PLANTEL PROFESIONAL CLAVE																					
	<p>Requisitos:</p> <p>1. ING. RESIDENTE DE OBRA:</p> <p>Acreditar experiencia de Veinticuatro (24) meses efectivos como Residente y/o Ingeniero Residente y/o jefe de Supervisión y/o Supervisor y/o Inspector en la ejecución y Supervisión en obras similares al objeto de la convocatoria, que se computa desde la colegiatura.</p> <p>Acreditación:</p> <p>De conformidad con el numeral 49.3 del artículo 49 y el literal e) del numeral 139.1 del artículo 139 del Reglamento este requisito de calificación se acredita para la suscripción del contrato.</p> <div><p><b>Importante</b></p><p>El residente de la obra debe cumplir la experiencia mínima establecida en el artículo 179 del Reglamento.</p></div>																					

**Importante para la Entidad**

B	EXPERIENCIA DEL POSTOR EN LA ESPECIALIDAD
	<p><u>Requisitos:</u></p> <p>El postor debe acreditar un monto facturado acumulado equivalente a <b>0.8 VECES EL VALOR REFERENCIAL DE LA CONTRATACIÓN</b>, en la ejecución de obras similares, durante los 10 años anteriores a la fecha de la presentación de ofertas que se computarán desde la suscripción del acta de recepción de obra.</p> <p>Se considerará obra similar a: <b>MEJORAMIENTO Y/O CREACION Y/O REHABILITACION Y/O CONSTRUCCION O LA COMBINACIÓN DE LOS TÉRMIOS ANTERIORES, DE TROCHAS CARROZABLES Y/O CAMINO VECINAL.</b></p> <p><u>Acreditación:</u></p> <p>La experiencia del postor se acreditará con copia simple de: (i) contratos y sus respectivas actas de recepción de obra; (ii) contratos y sus respectivas resoluciones de liquidación; o (iii) contratos y sus respectivas constancias de prestación o cualquier otra documentación<sup>18</sup> de la cual se desprenda fehacientemente que la obra fue concluida, así como el monto total que implicó su ejecución; correspondientes a un máximo de veinte (20) contrataciones.</p> <p>En los casos que se acredite experiencia adquirida en consorcio, debe presentarse la promesa de consorcio o el contrato de consorcio del cual se desprenda fehacientemente el porcentaje de las obligaciones que se asumió en el contrato presentado; de lo contrario, no se computará la experiencia proveniente de dicho contrato.</p> <p>Asimismo, cuando se presenten contratos derivados de procesos de selección convocados antes del 20.09.2012, la calificación se ceñirá al método descrito en la Directiva "Participación de Proveedores en Consorcio en las Contrataciones del Estado", debiendo presumirse que el porcentaje de las obligaciones equivale al porcentaje de participación de la promesa de consorcio o del contrato de consorcio. En caso que en dichos documentos no se consigne el porcentaje de participación se presumirá que las obligaciones se ejecutaron en partes iguales.</p> <p>Si el titular de la experiencia no es el postor, consignar si dicha experiencia corresponde a la matriz en caso que el postor sea sucursal, o fue transmitida por reorganización societaria, debiendo acompañar la documentación sustentatoria correspondiente.</p> <p>Si el postor acredita experiencia de otra persona jurídica como consecuencia de una reorganización societaria, debe presentar adicionalmente el <b>Anexo N° 9</b>.</p> <p>Cuando los contratos presentados se encuentren expresados en moneda extranjera, debe indicarse el tipo de cambio venta publicado por la Superintendencia de Banca, Seguros y AFP correspondiente a la fecha de suscripción.</p> <p>Sin perjuicio de lo anterior, los postores deben llenar y presentar el <b>Anexo N° 10</b> referido a la experiencia del postor en la especialidad.</p> <div data-bbox="279 1462 1369 1565" style="border: 1px solid black; padding: 5px; margin-top: 10px;"> <p><b>Importante</b></p> <p><i>En el caso de consorcios, la calificación de la experiencia se realiza conforme a la Directiva "Participación de Proveedores en Consorcio en las Contrataciones del Estado".</i></p> </div>

#### Importante

- Si como resultado de una consulta u observación corresponde precisarse o ajustarse el requerimiento, se solicita la autorización del área usuaria y se pone de conocimiento de tal hecho a la dependencia que aprobó el expediente de contratación, de conformidad con el numeral 72.3 del artículo 72 del Reglamento.
- Los requisitos de calificación determinan si los postores cuentan con las capacidades necesarias para ejecutar el contrato, lo que debe ser acreditado documentalmente, y no mediante declaración jurada.

<sup>18</sup> De acuerdo con la **Opinión N° 185-2017/DTN** "cualquier otra documentación", se entiende como tal a todo documento emitido por la Entidad contratante con ocasión de la ejecución de la obra que cumpla con demostrar de manera indubitable aquello que se acredita, por ejemplo, mediante las resoluciones de liquidación de obra, las actas de recepción de conformidad, entre otros.

## CAPÍTULO IV FACTORES DE EVALUACIÓN

La evaluación se realiza sobre la base de cien (100) puntos.

Para determinar la oferta con el mejor puntaje y el orden de prelación de las ofertas, se considera lo siguiente:

FACTOR DE EVALUACIÓN	PUNTAJE / METODOLOGÍA PARA SU ASIGNACIÓN
<b>A. PRECIO</b>	
<p><u>Evaluación:</u></p> <p>Se evaluará considerando el precio ofertado por el postor.</p> <p><u>Acreditación:</u></p> <p>Se acreditará mediante el documento que contiene el precio de la oferta (<b>Anexo N° 6</b>).</p>	<p>La evaluación consistirá en otorgar el máximo puntaje a la oferta de precio más bajo y se otorga a las demás ofertas puntajes inversamente proporcionales a sus respectivos precios, según la siguiente fórmula:</p> $P_i = \frac{O_m \times PMP}{O_i}$ <p>I = Oferta  P<sub>i</sub> = Puntaje de la oferta a evaluar  O<sub>i</sub> = Precio i  O<sub>m</sub> = Precio de la oferta más baja  PMP = Puntaje máximo del precio</p> <p style="text-align: right;"><b>[100]<sup>19</sup> puntos</b></p>

### Importante

*Los factores de evaluación elaborados por el órgano encargado de las contrataciones o comité de selección, según corresponda, deben ser objetivos y guardan vinculación, razonabilidad y proporcionalidad con el objeto de la contratación. Asimismo, estos no pueden calificar con puntaje el cumplimiento del Expediente Técnico ni los requisitos de calificación.*

<sup>19</sup> De 88 a 100 puntos, en el caso de obras bajo la modalidad de ejecución llave en mano en las que se puede incluir adicionalmente el factor capacitación. De 83 a 100 puntos, si adicionalmente, se incluyen los factores de sostenibilidad ambiental y social e integridad en la contratación pública (cuando el valor referencial supere el monto establecido por la Ley de Presupuesto del Sector Público para la Adjudicación Simplificada).

## CAPÍTULO V PROFORMA DEL CONTRATO

### Importante

- *Dependiendo del objeto del contrato, de resultar indispensable, puede incluirse cláusulas adicionales o la adecuación de las propuestas en el presente documento, las que en ningún caso pueden contemplar disposiciones contrarias a la normativa vigente ni a lo señalado en este capítulo.*
- *En el caso de contratación de obras por paquete, se debe suscribir un contrato por cada obra incluida en el paquete.*

Conste por el presente documento, la contratación de la ejecución de la obra [CONSIGNAR LA DENOMINACIÓN DE LA CONVOCATORIA], que celebra de una parte [CONSIGNAR EL NOMBRE DE LA ENTIDAD], en adelante LA ENTIDAD, con RUC N° [.....], con domicilio legal en [.....], representada por [.....], identificado con DNI N° [.....], y de otra parte [.....], con RUC N° [.....], con domicilio legal en [.....], inscrita en la Ficha N° [.....] Asiento N° [.....] del Registro de Personas Jurídicas de la ciudad de [.....], debidamente representado por su Representante Legal, [.....], con DNI N° [.....], según poder inscrito en la Ficha N° [.....], Asiento N° [.....] del Registro de Personas Jurídicas de la ciudad de [.....], a quien en adelante se le denominará EL CONTRATISTA en los términos y condiciones siguientes:

### **CLÁUSULA PRIMERA: ANTECEDENTES**

Con fecha [.....], el órgano encargado de las contrataciones o comité de selección, según corresponda, adjudicó la buena pro de la **ADJUDICACIÓN SIMPLIFICADA N° [CONSIGNAR NOMENCLATURA DEL PROCEDIMIENTO DE SELECCIÓN]** para la contratación de la ejecución de la obra [CONSIGNAR LA DENOMINACIÓN DE LA CONVOCATORIA], a [INDICAR NOMBRE DEL GANADOR DE LA BUENA PRO], cuyos detalles e importe constan en los documentos integrantes del presente contrato.

### **CLÁUSULA SEGUNDA: OBJETO**

El presente contrato tiene por objeto [CONSIGNAR EL OBJETO DE LA CONTRATACIÓN].

### **CLÁUSULA TERCERA: MONTO CONTRACTUAL**

El monto total del presente contrato asciende a [CONSIGNAR MONEDA Y MONTO], que incluye todos los impuestos de Ley.

Este monto comprende el costo de la ejecución de la obra, todos los tributos, seguros, transporte, inspecciones, pruebas y, de ser el caso, los costos laborales conforme a la legislación vigente, así como cualquier otro concepto que pueda tener incidencia sobre la ejecución de la prestación materia del presente contrato.

### **CLÁUSULA CUARTA: DEL PAGO<sup>20</sup>**

LA ENTIDAD se obliga a pagar la contraprestación a EL CONTRATISTA en [INDICAR MONEDA], en periodos de valorización [CONSIGNAR MENSUALES U OTRO TIPO DE PERIODO], conforme a lo previsto en la sección específica de las bases. Asimismo, LA ENTIDAD o EL CONTRATISTA, según corresponda, se obligan a pagar el monto correspondiente al saldo de la liquidación del contrato de obra, en el plazo de [CONSIGNAR PLAZO EN DÍAS] días calendario, computados desde el día siguiente del consentimiento de la liquidación.

En caso de retraso en el pago de las valorizaciones, por razones imputables a LA ENTIDAD, EL CONTRATISTA tiene derecho al reconocimiento de los intereses legales efectivos, de conformidad

<sup>20</sup> En cada caso concreto, dependiendo de la naturaleza del contrato, podrá adicionarse la información que resulte pertinente a efectos de generar el pago.



con el artículo 39 de la Ley de Contrataciones del Estado y los artículos 1244, 1245 y 1246 del Código Civil. Para tal efecto, se formulará una valorización de intereses y el pago se efectuará en las valorizaciones siguientes.

#### **CLÁUSULA QUINTA: DEL PLAZO DE LA EJECUCIÓN DE LA PRESTACIÓN**

El plazo de ejecución del presente contrato es de [.....] días calendario, el mismo que se computa desde el día siguiente de cumplidas las condiciones previstas en el artículo 176 del Reglamento.

##### **Importante para la Entidad**

- Cuando en el expediente de contratación se establezca que la obra debe ejecutarse bajo la modalidad de ejecución llave en mano, en lugar del párrafo anterior, deberá considerarse lo siguiente, según corresponda:

*“El plazo de ejecución de la obra, el equipamiento, mobiliario y montaje hasta la puesta en servicio, materia de la presente convocatoria, es de [CONSIGNAR EL PLAZO DE EJECUCIÓN DE ESTA PRESTACIÓN, EL CUAL DEBE ESTAR EXPRESADO EN DÍAS CALENDARIO] días calendario, el mismo que se computa desde el día siguiente de cumplidas las condiciones previstas en el artículo 176 del Reglamento.”<sup>21</sup>*

*“El plazo de ejecución de la obra, el equipamiento, mobiliario y montaje hasta la puesta en servicio, materia de la presente convocatoria, es de [CONSIGNAR EL PLAZO DE EJECUCIÓN DE ESTA PRESTACIÓN, EL CUAL DEBE ESTAR EXPRESADO EN DÍAS CALENDARIO] días calendario, el mismo que se computa desde el día siguiente de cumplidas las condiciones previstas en el artículo 176 del Reglamento y el plazo de la operación asistida de la obra es de [CONSIGNAR EL PLAZO DE EJECUCIÓN DE LA PRESTACIÓN ASISTIDA DE LA OBRA, EL CUAL DEBE ESTAR EXPRESADO EN DÍAS CALENDARIO] días calendario.”<sup>22</sup>*

*Incorporar a las bases o eliminar, según corresponda*

#### **CLÁUSULA SEXTA: PARTES INTEGRANTES DEL CONTRATO**

El presente contrato está conformado por las bases integradas, la oferta ganadora, así como los documentos derivados del procedimiento de selección que establezcan obligaciones para las partes.

#### **CLÁUSULA SÉTIMA: GARANTÍAS**

EL CONTRATISTA entregó al perfeccionamiento del contrato la respectiva garantía incondicional, solidaria, irrevocable, y de realización automática en el país al solo requerimiento, a favor de LA ENTIDAD, por los conceptos, montos y vigencias siguientes:

- De fiel cumplimiento del contrato: [CONSIGNAR EL MONTO], a través de la [INDICAR EL TIPO DE GARANTÍA PRESENTADA] N° [INDICAR NÚMERO DEL DOCUMENTO] emitida por [SEÑALAR EMPRESA QUE LA EMITE]. Monto que es equivalente al diez por ciento (10%) del monto del contrato original, la misma que debe mantenerse vigente hasta el consentimiento de la liquidación final.

##### **Importante**

*Al amparo de lo dispuesto en el numeral 149.4 del artículo 149 del Reglamento de la Ley de Contrataciones del Estado, en el caso de contratos de ejecución de obras que se sujeten a las condiciones establecidas en dicho artículo, si el postor ganador de la buena pro solicita la retención del diez por ciento (10%) del monto del contrato original como garantía de fiel cumplimiento de contrato, debe consignarse lo siguiente:*

- *“De fiel cumplimiento del contrato: [CONSIGNAR EL MONTO], a través de la retención que debe efectuar LA ENTIDAD, durante la primera mitad del número total de pagos a realizarse,*

<sup>21</sup> Este párrafo debe ser incluido en el caso de obras que se ejecuten bajo la modalidad de ejecución llave en mano que no incluya operación asistida.

<sup>22</sup> Este párrafo debe ser incluido en el caso de obras que se ejecuten bajo la modalidad de ejecución llave en mano que incluya operación asistida.

*de forma prorrateada, con cargo a ser devuelto a la finalización del mismo.”*

En el caso que corresponda, consignar lo siguiente:

- Garantía fiel cumplimiento por prestaciones accesorias: [CONSIGNAR EL MONTO], a través de la [INDICAR EL TIPO DE GARANTÍA PRESENTADA] N° [INDICAR NÚMERO DEL DOCUMENTO] emitida por [SEÑALAR EMPRESA QUE LA EMITE], la misma que debe mantenerse vigente hasta el cumplimiento total de las obligaciones garantizadas.

#### **Importante**

*Al amparo de lo dispuesto en el numeral 151.3 del artículo 151 del Reglamento de la Ley de Contrataciones del Estado, si el postor ganador de la buena pro solicita la retención del diez por ciento (10%) del monto del contrato de la prestación accesorio como garantía de fiel cumplimiento de prestaciones accesorias, debe consignarse lo siguiente:*

*“De fiel cumplimiento por prestaciones accesorias: [CONSIGNAR EL MONTO], a través de la retención que debe efectuar LA ENTIDAD, durante la primera mitad del número total de pagos a realizarse, de forma prorrateada, con cargo a ser devuelto a la finalización del mismo.”*

### **CLÁUSULA OCTAVA: EJECUCIÓN DE GARANTÍAS POR FALTA DE RENOVACIÓN**

LA ENTIDAD puede solicitar la ejecución de las garantías cuando EL CONTRATISTA no las hubiere renovado antes de la fecha de su vencimiento, conforme a lo dispuesto en el literal a) del numeral 155.1 del artículo 155 del Reglamento de la Ley de Contrataciones del Estado.

#### **Importante para la Entidad**

- *Sólo en el caso que la Entidad hubiese previsto otorgar adelanto, se debe incluir la siguiente cláusula:*

#### **CLÁUSULA NOVENA: ADELANTO DIRECTO**

*“LA ENTIDAD otorgará [CONSIGNAR NÚMERO DE ADELANTOS A OTORGARSE] adelantos directos por el [CONSIGNAR PORCENTAJE QUE EN NINGÚN CASO EXCEDAN EN CONJUNTO EL 10% DEL MONTO DEL CONTRATO ORIGINAL] del monto del contrato original.*

*EL CONTRATISTA debe solicitar formalmente el [CONSIGNAR ADELANTO O PRIMER DESEMBOLSO DEL ADELANTO DIRECTO] dentro de los ocho (8) días siguientes a la suscripción del contrato, adjuntando a su solicitud la garantía por adelantos mediante carta fianza o póliza de caución y el comprobante de pago correspondiente. LA ENTIDAD debe entregar el monto solicitado dentro de los siete (7) días siguientes a la presentación de la solicitud de EL CONTRATISTA.*

*Asimismo, EL CONTRATISTA debe solicitar la entrega de los demás adelantos directos en [CONSIGNAR EL PLAZO Y OPORTUNIDAD PARA LA SOLICITUD]<sup>23</sup>. La entrega del o los adelantos se realizará en [CONSIGNAR PLAZO Y OPORTUNIDAD].<sup>24</sup>*

*Vencido el plazo para solicitar el adelanto no procederá la solicitud.*

- *Si LA ENTIDAD considera necesario entregar adelantos para materiales e insumos a EL CONTRATISTA, deberá consignar la siguiente cláusula:*

#### **CLÁUSULA DÉCIMA: ADELANTO PARA MATERIALES E INSUMOS**

*“LA ENTIDAD otorgará adelantos para materiales e insumos por el [CONSIGNAR*

<sup>23</sup> Indicar el plazo y oportunidad conforme al expediente de contratación.

<sup>24</sup> Este párrafo solo deberá ser incluido cuando la Entidad prevea la entrega de más de un adelanto directo al contratista.

**PORCENTAJE<sup>25</sup>** del monto del contrato original, conforme al calendario de adquisición de materiales e insumos presentado por EL CONTRATISTA.

La entrega de los adelantos se realizará en un plazo de **[CONSIGNAR PLAZO]** días calendario previos a la fecha prevista en el calendario de adquisición de materiales e insumos para cada adquisición, con la finalidad que EL CONTRATISTA pueda disponer de los materiales e insumos en la oportunidad prevista en el calendario de avance de obra valorizado. Para tal efecto, EL CONTRATISTA debe solicitar la entrega del adelanto en un plazo de **[CONSIGNAR PLAZO]** días calendario anteriores al inicio del plazo antes mencionado, adjuntando a su solicitud la garantía por adelantos mediante carta fianza o póliza de caución y el comprobante de pago respectivo.

La primera solicitud de El CONTRATISTA debe realizarse una vez iniciado el plazo de ejecución de la obra. No procede el otorgamiento del adelanto para materiales e insumos en los casos en que las solicitudes correspondientes sean realizadas con posterioridad a las fechas señaladas en el calendario de adquisición de materiales e insumos.

- Si LA ENTIDAD considera necesario entregar adelantos para equipamiento y mobiliario, en el caso de contratos bajo la modalidad de llave en mano, deberá consignar la siguiente cláusula:

**CLÁUSULA.....: ADELANTO PARA EQUIPAMIENTO Y MOBILIARIO, EN CONTRATOS BAJO LA MODALIDAD LLAVE EN MANO**

“LA ENTIDAD otorgará adelantos para equipamiento y mobiliario por el **[CONSIGNAR PORCENTAJE<sup>26</sup>]** del monto del contrato original, conforme al calendario de adquisición de materiales e insumos que incluye el equipamiento y mobiliario, presentado por EL CONTRATISTA.

La entrega de los adelantos se realizará en un plazo de **[CONSIGNAR PLAZO]** días calendario previos a la fecha prevista en el calendario de adquisición de materiales e insumos que incluye el equipamiento y mobiliario para cada adquisición, con la finalidad que EL CONTRATISTA pueda disponer del equipamiento y mobiliario en la oportunidad prevista en el calendario de avance de obra valorizado. Para tal efecto, EL CONTRATISTA debe solicitar la entrega del adelanto en un plazo de **[CONSIGNAR PLAZO]** días calendario anteriores al inicio del plazo antes mencionado, adjuntando a su solicitud la garantía por adelantos mediante carta fianza o póliza de caución y el comprobante de pago respectivo.

La primera solicitud de El CONTRATISTA debe realizarse una vez iniciado el plazo de ejecución de la obra. No procede el otorgamiento del adelanto para equipamiento y mobiliario en los casos en que las solicitudes correspondientes sean realizadas con posterioridad a las fechas señaladas en el calendario de adquisición de materiales e insumos.

**Incorporar a las bases o eliminar, según corresponda.**

**Importante para la Entidad**

- **En caso la Entidad hubiese previsto la obligación de constituir un fideicomiso para la administración de los adelantos, se debe incluir la siguiente cláusula:**

**CLÁUSULA .....: FIDEICOMISO DE ADELANTOS<sup>27</sup>**

**Para la administración de los adelantos destinados a la ejecución de la obra, se constituirá un fideicomiso conforme a lo establecido en los artículos 184 y 185 del Reglamento. El procedimiento**

<sup>25</sup> De conformidad con el numeral 180.2 del artículo 180 del Reglamento, los adelantos para materiales e insumos, no pueden superar el veinte por ciento (20%) del monto del contrato original, y en el caso de contratos bajo la modalidad de llave en mano, en los que se haya previsto el adelanto para equipamiento y mobiliario, no pueden superar en conjunto dicho porcentaje.

<sup>26</sup> De conformidad con el numeral 180.2 del artículo 180 del Reglamento, los adelantos para materiales e insumos, no pueden superar el veinte por ciento (20%) del monto del contrato original, y en el caso de contratos bajo la modalidad de llave en mano, en los que se haya previsto el adelanto para equipamiento y mobiliario, no pueden superar en conjunto dicho porcentaje.

<sup>27</sup> Cabe precisar que, cuando la Entidad no haya incorporado en las bases la obligación de constituir un fideicomiso para la administración de los adelantos destinados a la ejecución de obra, las partes pueden acordar la incorporación de una cláusula en el contrato para la constitución del fideicomiso, de acuerdo a lo previsto en el numeral 184.9 del artículo 184 del Reglamento.

*para la solicitud y entrega de los adelantos se rige por lo dispuesto en dichos artículos.*

#### **ADELANTO DIRECTO**

*“La Entidad otorgará [CONSIGNAR NÚMERO DE ADELANTOS A OTORGARSE] adelantos directos por el [CONSIGNAR PORCENTAJE QUE EN NINGÚN CASO EXCEDAN EN CONJUNTO EL 10% DEL MONTO DEL CONTRATO ORIGINAL] del monto del contrato original.*

#### **ADELANTO PARA MATERIALES E INSUMOS**

*“La Entidad otorgará adelantos para materiales e insumos por el [CONSIGNAR PORCENTAJE<sup>28</sup>] del monto del contrato original, conforme al calendario de adquisición de materiales e insumos presentado por el contratista.*

- *En el caso de obras bajo la modalidad de ejecución llave en mano, cuando se haya previsto otorgar adelanto para equipamiento y mobiliario, consignar lo siguiente:*

#### **ADELANTO PARA EQUIPAMIENTO Y MOBILIARIO, EN CONTRATOS BAJO LA MODALIDAD LLAVE EN MANO**

*“La Entidad otorgará adelantos para equipamiento y mobiliario por el [CONSIGNAR PORCENTAJE<sup>29</sup>] del monto del contrato original, conforme al calendario de adquisición de materiales e insumos que incluye el equipamiento y mobiliario, presentado por el contratista.*

*Incorporar a las bases o eliminar, según corresponda*

### **CLÁUSULA UNDÉCIMA: CONFORMIDAD DE LA OBRA**

La conformidad de la obra será dada con la suscripción del Acta de Recepción de Obra.

### **CLÁUSULA DUODÉCIMA: DECLARACIÓN JURADA DEL CONTRATISTA**

EL CONTRATISTA declara bajo juramento que se compromete a cumplir las obligaciones derivadas del presente contrato, bajo sanción de quedar inhabilitado para contratar con el Estado en caso de incumplimiento.

### **CLÁUSULA DÉCIMA TERCERA: ASIGNACIÓN DE RIESGOS DEL CONTRATO DE OBRA**

[INCLUIR<sup>30</sup> EN ESTA CLÁUSULA LA IDENTIFICACIÓN Y ASIGNACIÓN DE RIESGOS QUE PUEDAN OCURRIR DURANTE LA EJECUCIÓN DE LA OBRA, ASI COMO LA DETERMINACIÓN DE LA PARTE DEL CONTRATO QUE DEBE ASUMIRLOS DURANTE LA EJECUCIÓN CONTRACTUAL, SEGÚN LAS DISPOSICIONES PREVISTAS EN LA DIRECTIVA “GESTIÓN DE RIESGOS EN LA PLANIFICACIÓN DE LA EJECUCIÓN DE OBRAS”. LA GESTION DE RIESGOS FORMA PARTE DE LA ÚLTIMA VERSIÓN DEL EXPEDIENTE TECNICO DE OBRA PUBLICADO EN LA OPCIÓN “VER EXPEDIENTE TÉCNICO DE OBRA” DEL SEACE].

### **CLÁUSULA DÉCIMA CUARTA: RESPONSABILIDAD POR VICIOS OCULTOS**

Ni la suscripción del Acta de Recepción de Obra, ni el consentimiento de la liquidación del contrato de obra, enervan el derecho de LA ENTIDAD a reclamar, posteriormente, por defectos o vicios ocultos, conforme a lo dispuesto por los artículos 40 de la Ley de Contrataciones del Estado y 173

<sup>28</sup> De conformidad con el numeral 180.2 del artículo 180 del Reglamento, los adelantos para materiales e insumos, no pueden superar el veinte por ciento (20%) del monto del contrato original, y en el caso de contratos bajo la modalidad de llave en mano, en los que se haya previsto el adelanto para equipamiento y mobiliario, no pueden superar en conjunto dicho porcentaje.

<sup>29</sup> De conformidad con el numeral 180.2 del artículo 180 del Reglamento, los adelantos para materiales e insumos, no pueden superar el veinte por ciento (20%) del monto del contrato original, y en el caso de contratos bajo la modalidad de llave en mano, en los que se haya previsto el adelanto para equipamiento y mobiliario, no pueden superar en conjunto dicho porcentaje.

<sup>30</sup> De acuerdo con el numeral 32.2 del artículo 32 de la Ley y el numeral 29.2 del artículo 29 del Reglamento, esta cláusula es obligatoria.

de su Reglamento.

El plazo máximo de responsabilidad de EL CONTRATISTA es de [CONSIGNAR TIEMPO EN AÑOS, NO MENOR DE 7 AÑOS] años, contados a partir de la conformidad de la recepción [INDICAR TOTAL O PARCIAL, SEGÚN CORRESPONDA] de la obra.

#### CLÁUSULA DÉCIMA QUINTA: PENALIDADES

Si EL CONTRATISTA incurre en retraso injustificado en la ejecución de las prestaciones objeto del contrato, LA ENTIDAD le aplica automáticamente una penalidad por mora por cada día de atraso, de acuerdo a la siguiente fórmula:

$$\text{Penalidad Diaria} = \frac{0.10 \times \text{monto vigente}}{F \times \text{plazo vigente en días}}$$

Donde:

**F = 0.15 para plazos mayores a sesenta (60) días o;**

**F = 0.40 para plazos menores o iguales a sesenta (60) días.**

El retraso se justifica a través de la solicitud de ampliación de plazo debidamente aprobado. Adicionalmente, se considera justificado el retraso y en consecuencia no se aplica penalidad, cuando EL CONTRATISTA acredite, de modo objetivamente sustentado, que el mayor tiempo transcurrido no le resulta imputable. En este último caso la calificación del retraso como justificado por parte de LA ENTIDAD no da lugar al pago de gastos generales ni costos directos de ningún tipo, conforme el numeral 162.5 del artículo 162 del Reglamento de la Ley de Contrataciones del Estado.

Adicionalmente a la penalidad por mora se aplicarán las siguientes penalidades:

Otras penalidades			
N°	Supuesto de aplicación de penalidad	Forma de cálculo	Procedimiento
1	Cuando el personal acreditado permanece menos de sesenta (60) días desde el inicio de su participación en la ejecución del contrato o del íntegro del plazo de ejecución, si este es menor a los sesenta (60) días, de conformidad con las disposiciones establecidas en el numeral 190.2 del artículo 190 del Reglamento.	[INCLUIR LA FORMA DE CÁLCULO, QUE NO PUEDE SER MENOR A LA MITAD DE UNA UNIDAD IMPOSITIVA TRIBUTARIA (0.5 UIT) NI MAYOR A UNA (1) UIT] por cada día de ausencia del personal en obra en el plazo previsto.	Según informe del [CONSIGNAR INSPECTOR O SUPERVISOR DE LA OBRA, SEGÚN CORRESPONDA].
2	En caso el contratista incumpla con su obligación de ejecutar la prestación con el personal acreditado o debidamente sustituido.	[INCLUIR LA FORMA DE CÁLCULO, QUE NO PUEDE SER MENOR A LA MITAD DE UNA UNIDAD IMPOSITIVA TRIBUTARIA (0.5 UIT) NI MAYOR A UNA (1) UIT] por cada día de ausencia del personal en obra.	Según informe del [CONSIGNAR INSPECTOR O SUPERVISOR DE LA OBRA, SEGÚN CORRESPONDA].
3	[INCLUIR OTRAS PENALIDADES, DE SER EL CASO]		

*En caso se haya autorizado el uso del cuaderno de obra físico, incluir la siguiente penalidad<sup>31</sup>:*

Otras penalidades			
N°	Supuesto de aplicación de penalidad	Forma de cálculo	Procedimiento

<sup>31</sup> De conformidad con el numeral 9.3 de la Directiva N° 009-2020-OSCE/PRE "Lineamientos para el uso del Cuaderno de Obra Digital", excepcionalmente, una Entidad, de manera previa a la convocatoria del procedimiento de selección de la contratación de una obra, puede solicitar autorización para usar un cuaderno de obra físico, cuando en el lugar donde se ejecuta la obra no haya acceso a internet. Para dicho efecto, debe presentar la respectiva solicitud, por cada contrato de obra, a través del formato previsto en el Anexo N° 1 de dicha Directiva.



(...)	<i>Si el contratista o su personal, no permite el acceso al cuaderno de obra al [CONSIGNAR INSPECTOR O SUPERVISOR DE LA OBRA, SEGÚN CORRESPONDA], impidiéndole anotar las ocurrencias.</i>	<i>Cinco por mil (5/1000) del monto de la valorización del periodo por cada día de dicho impedimento.</i>	<i>Según informe del [CONSIGNAR INSPECTOR O SUPERVISOR DE LA OBRA, SEGÚN CORRESPONDA].</i>
<i>Esta penalidad solo aplica si el cuaderno de obra es físico.</i>			

#### **Importante**

*De haberse previsto otras penalidades a las previstas, incluir los supuestos de aplicación de penalidad, la forma de cálculo de la penalidad para cada supuesto y el procedimiento mediante el cual se verifica el supuesto a penalizar, conforme el artículo 163 del Reglamento de la Ley de Contrataciones del Estado.*

Estas penalidades se deducen de las valorizaciones o en la liquidación final, según corresponda; o si fuera necesario, se cobra del monto resultante de la ejecución de la garantía de fiel cumplimiento.

La penalidad por mora y las otras penalidades pueden alcanzar cada una un monto máximo equivalente al diez por ciento (10%) del monto del contrato vigente, o de ser el caso, del ítem que debió ejecutarse.

Cuando se llegue a cubrir el monto máximo de la penalidad por mora o el monto máximo para otras penalidades, LA ENTIDAD puede resolver el contrato por incumplimiento.

#### **CLÁUSULA DÉCIMA SEXTA: RESOLUCIÓN DEL CONTRATO**

Cualquiera de las partes puede resolver el contrato, de conformidad con el numeral 32.3 del artículo 32 y artículo 36 de la Ley de Contrataciones del Estado, y el artículo 164 de su Reglamento. De darse el caso, LA ENTIDAD procederá de acuerdo a lo establecido en los artículos 165 y 207 del Reglamento de la Ley de Contrataciones del Estado.

#### **CLÁUSULA DÉCIMA SÉTIMA: RESPONSABILIDAD DE LAS PARTES**

Cuando se resuelva el contrato por causas imputables a algunas de las partes, se debe resarcir los daños y perjuicios ocasionados, a través de la indemnización correspondiente. Ello no obsta la aplicación de las sanciones administrativas, penales y pecuniarias a que dicho incumplimiento diere lugar, en el caso que éstas correspondan.

Lo señalado precedentemente no exime a ninguna de las partes del cumplimiento de las demás obligaciones previstas en el presente contrato.

#### **CLÁUSULA DÉCIMA OCTAVA: ANTICORRUPCIÓN**

EL CONTRATISTA declara y garantiza no haber, directa o indirectamente, o tratándose de una persona jurídica a través de sus socios, integrantes de los órganos de administración, apoderados, representantes legales, funcionarios, asesores o personas vinculadas a las que se refiere el artículo 7 del Reglamento de la Ley de Contrataciones del Estado, ofrecido, negociado o efectuado, cualquier pago o, en general, cualquier beneficio o incentivo ilegal en relación al contrato.

Asimismo, el CONTRATISTA se obliga a conducirse en todo momento, durante la ejecución del contrato, con honestidad, probidad, veracidad e integridad y de no cometer actos ilegales o de corrupción, directa o indirectamente o a través de sus socios, accionistas, participacionistas, integrantes de los órganos de administración, apoderados, representantes legales, funcionarios, asesores y personas vinculadas a las que se refiere el artículo 7 del Reglamento de la Ley de Contrataciones del Estado.

Además, EL CONTRATISTA se compromete a i) comunicar a las autoridades competentes, de manera directa y oportuna, cualquier acto o conducta ilícita o corrupta de la que tuviera conocimiento; y ii) adoptar medidas técnicas, organizativas y/o de personal apropiadas para evitar los referidos actos o prácticas.

Finalmente, EL CONTRATISTA se compromete a no colocar a los funcionarios públicos con los que deba interactuar, en situaciones reñidas con la ética. En tal sentido, reconoce y acepta la prohibición de ofrecerles a éstos cualquier tipo de obsequio, donación, beneficio y/o gratificación, ya sea de bienes o servicios, cualquiera sea la finalidad con la que se lo haga.

#### **CLÁUSULA DÉCIMA NOVENA: MARCO LEGAL DEL CONTRATO**

Sólo en lo no previsto en este contrato, en la Ley de Contrataciones del Estado y su Reglamento, en las directivas que emita el OSCE y demás normativa especial que resulte aplicable, serán de aplicación supletoria las disposiciones pertinentes del Código Civil vigente, cuando corresponda, y demás normas de derecho privado.

#### **CLÁUSULA VIGÉSIMA: SOLUCIÓN DE CONTROVERSIAS<sup>32</sup>**

Las controversias que surjan entre las partes durante la ejecución del contrato se resuelven mediante conciliación o arbitraje, según el acuerdo de las partes.

Cualquiera de las partes tiene derecho a iniciar el arbitraje a fin de resolver dichas controversias dentro del plazo de caducidad previsto en la Ley de Contrataciones del Estado y su Reglamento.

Facultativamente, cualquiera de las partes tiene el derecho a solicitar una conciliación dentro del plazo de caducidad correspondiente, según lo señalado en el artículo 224 del Reglamento de la Ley de Contrataciones del Estado, sin perjuicio de recurrir al arbitraje, en caso no se llegue a un acuerdo entre ambas partes o se llegue a un acuerdo parcial. Las controversias sobre nulidad del contrato solo pueden ser sometidas a arbitraje.

El Laudo arbitral emitido es inapelable, definitivo y obligatorio para las partes desde el momento de su notificación, según lo previsto en el numeral 45.21 del artículo 45 de la Ley de Contrataciones del Estado.

##### **Importante para la Entidad**

*De acuerdo con lo dispuesto en el numeral 243.4 del artículo 243 del Reglamento, la obligatoriedad de someter a Junta de Resolución de Disputas las controversias en los contratos de obra por montos superiores a veinte millones con 00/100 Soles (S/ 20 000 000,00), es obligatoria. Asimismo, el sometimiento de la solución de controversias a una Junta de Resolución de Disputas en los contratos cuyos montos sean iguales o menores a veinte millones con 00/100 Soles (S/ 20 000 000,00) es facultativa. En tal sentido, según lo previsto en el Anexo N° 2 de la Directiva N° 012-2019-OSCE/CD incluir la siguiente cláusula, según corresponda:*

#### **CLÁUSULA VIGÉSIMA PRIMERA: JUNTA DE RESOLUCIÓN DE DISPUTAS**

*Las partes acuerdan para la solución de las controversias derivadas del presente Contrato de Obra conformar una Junta de Resolución de Disputas (en adelante, la JRD) de acuerdo a las disposiciones de la Ley de Contrataciones del Estado, su Reglamento y las directivas que emita OSCE al respecto (en adelante, las "Normas Aplicables a la JRD"); encargando su organización y administración al [DENOMINACIÓN O RAZÓN SOCIAL DEL CENTRO DE ADMINISTRACIÓN DESIGNADO POR LAS PARTES AL CUAL ENCARGAN LA ORGANIZACIÓN DE LA JRD].*

*La JRD estará compuesta por [TRES (3) MIEMBROS / UN (1) MIEMBRO], los/el cual/es será/n designado/s conforme a las Normas Aplicables a la JRD.*

*Todas las controversias generadas entre las partes con ocasión al presente Contrato de Obra deben ser sometidas, en primer lugar, a la decisión de la JRD de conformidad con las Normas Aplicables a las JRD.*

*La decisión que emita la JRD es vinculante y, por tanto, de inmediato y obligatorio cumplimiento para las partes conforme a lo establecido en las Normas Aplicables a la JRD. El incumplimiento de la decisión otorga a la parte afectada la potestad de resolver el contrato, previo aviso requiriendo*

<sup>32</sup> De acuerdo con el numeral 225.3 del artículo 225 del Reglamento, las partes pueden recurrir al arbitraje ad hoc cuando las controversias deriven de procedimientos de selección cuyo valor referencial sea menor o igual a cinco millones con 00/100 soles (S/ 5 000 000,00).

*el cumplimiento.*

*En caso alguna de las Partes no esté de acuerdo con la decisión emitida por la JRD, podrá someter la controversia a arbitraje conforme a lo establecido en las Normas Aplicables a la JRD. Las Partes acuerdan que es condición obligatoria para el inicio del arbitraje el haber concluido de modo previo el procedimiento ante la JRD.*

*Si una Parte no manifiesta su disconformidad con una decisión emitida por la JRD en el plazo previsto en las Normas Aplicables a las JRD, entonces dicha decisión adquiere el carácter de definitiva y no podrá ser sometida a arbitraje. Si una Parte manifiesta su disconformidad con una decisión emitida por la JRD en el plazo previsto en las Normas Aplicables a las JRD, pero no inicia el arbitraje respectivo en el plazo previsto en dichas Normas, aquella adquiere la calidad de definitiva.*

**Incorporar o eliminar, según corresponda**

## **CLÁUSULA VIGÉSIMA SEGUNDA: FACULTAD DE ELEVAR A ESCRITURA PÚBLICA**

Cualquiera de las partes puede elevar el presente contrato a Escritura Pública corriendo con todos los gastos que demande esta formalidad.

## **CLÁUSULA VIGÉSIMA TERCERA: DOMICILIO PARA EFECTOS DE LA EJECUCIÓN CONTRACTUAL**

Las partes declaran el siguiente domicilio para efecto de las notificaciones que se realicen durante la ejecución del presente contrato:

DOMICILIO DE LA ENTIDAD: [.....]

DOMICILIO DEL CONTRATISTA: [CONSIGNAR EL DOMICILIO SEÑALADO POR EL POSTOR GANADOR DE LA BUENA PRO AL PRESENTAR LOS REQUISITOS PARA EL PERFECCIONAMIENTO DEL CONTRATO]

La variación del domicilio aquí declarado de alguna de las partes debe ser comunicada a la otra parte, formalmente y por escrito, con una anticipación no menor de quince (15) días calendario.

De acuerdo con las bases integradas, la oferta y las disposiciones del presente contrato, las partes lo firman por duplicado en señal de conformidad en la ciudad de [.....] al [CONSIGNAR FECHA].

\_\_\_\_\_  
“LA ENTIDAD”

\_\_\_\_\_  
“EL CONTRATISTA”

### **Importante**

*Este documento puede firmarse digitalmente si ambas partes cuentan con firma digital, según la Ley N° 27269, Ley de Firmas y Certificados Digitales<sup>33</sup>.*

<sup>33</sup> Para mayor información sobre la normativa de firmas y certificados digitales ingresar a: <https://www.indecopi.gob.pe/web/firmas-digitales/firmar-y-certificados-digitales>



## CAPÍTULO VI

### CONSTANCIA DE PRESTACIÓN DE EJECUCIÓN DE OBRA

De conformidad con el artículo 169 del Reglamento, se deja expresa constancia de la culminación de la prestación derivada del contrato mencionado en el numeral 3 del presente documento.

<b>1 DATOS DEL DOCUMENTO</b>	Número del documento			
	Fecha de emisión del documento			
<b>2 DATOS DEL CONTRATISTA</b>	Nombre, denominación o razón social			
	RUC			
	EN CASO EL CONTRATISTA SEA UN CONSORCIO, ADEMÁS SE DEBERÁ REGISTRAR LA SIGUIENTE INFORMACIÓN:			
	Nombre o razón social del integrante del consorcio	RUC	%	Descripción de las obligaciones
<b>3 DATOS DEL CONTRATO</b>	Número del contrato			
	Tipo y número del procedimiento de selección			
	Descripción del objeto del contrato			
	Fecha de suscripción del contrato			
	Monto del contrato			
<b>4 DATOS DE LA OBRA</b>	Denominación de la obra			
	Ubicación de la obra (Región, Provincia y Distrito)			
	Nombres y apellidos del Supervisor de la Obra			
	Plazo de ejecución de la obra	Plazo original	días calendario	
		Ampliación(es) de plazo	días calendario	
		Total plazo	días calendario	
		Fecha de culminación de la obra		
		Fecha de recepción de la obra		
		Fecha de liquidación de la obra		
	Monto de la obra	Número de adicionales de obra		
		Monto total de los adicionales		
		Número de deductivos		
Monto total de los deductivos				
Monto total de la obra (sólo componente de obra)				

<b>5 APLICACIÓN DE PENALIDADES</b>	Monto de las penalidades por mora				
	Monto de otras penalidades				
	Monto total de las penalidades aplicadas				
<b>6 SOLUCIÓN DE CONTROVERSIAS DEL CONTRATO</b>	Junta de Resolución de Disputas	Si		No	
	Arbitraje	Si		No	
	N° de arbitrajes				
<b>7 DATOS DE LA ENTIDAD</b>	Nombre de la Entidad				
	RUC de la Entidad				
	Nombres y apellidos del funcionario que emite la constancia				
	Cargo que ocupa en la Entidad				
	Teléfono de contacto				
<b>8</b>					
	<b>NOMBRE, FIRMA Y SELLO DEL FUNCIONARIO COMPETENTE</b>				

## ANEXOS

## ANEXO N° 1

### DECLARACIÓN JURADA DE DATOS DEL POSTOR

Señores

**COMITÉ DE SELECCIÓN**

**ADJUDICACIÓN SIMPLIFICADA N° 02-2025-MDJ/-OBRA-1**

Presente.-

El que se suscribe, [.....], postor y/o Representante Legal de [CONSIGNAR EN CASO DE SER PERSONA JURÍDICA], identificado con [CONSIGNAR TIPO DE DOCUMENTO DE IDENTIDAD] N° [CONSIGNAR NÚMERO DE DOCUMENTO DE IDENTIDAD], con poder inscrito en la localidad de [CONSIGNAR EN CASO DE SER PERSONA JURÍDICA] en la Ficha N° [CONSIGNAR EN CASO DE SER PERSONA JURÍDICA] Asiento N° [CONSIGNAR EN CASO DE SER PERSONA JURÍDICA], **DECLARO BAJO JURAMENTO** que la siguiente información se sujeta a la verdad:

Nombre, Denominación o Razón Social :			
Domicilio Legal :			
RUC :	Teléfono(s) :		
MYPE <sup>34</sup>		Sí	No
Correo electrónico :			

#### Autorización de notificación por correo electrónico:

Autorizo que se notifiquen al correo electrónico indicado las siguientes actuaciones:

1. Solicitud de reducción de la oferta económica.
2. Solicitud de subsanación de los requisitos para perfeccionar el contrato.
3. Solicitud para presentar los documentos para perfeccionar el contrato, según orden de prelación, de conformidad con lo previsto en el artículo 141 del Reglamento.
4. Respuesta a la solicitud de acceso al expediente de contratación.

Asimismo, me comprometo a remitir la confirmación de recepción, en el plazo máximo de dos (2) días hábiles de recibida la comunicación.

[CONSIGNAR CIUDAD Y FECHA]

.....  
**Firma, Nombres y Apellidos del postor o Representante legal, según corresponda**

#### Importante

*La notificación dirigida a la dirección de correo electrónico consignada se entenderá válidamente efectuada cuando la Entidad reciba acuse de recepción.*

<sup>34</sup> Esta información será verificada por la Entidad en la página web del Ministerio de Trabajo y Promoción del Empleo en la sección consulta de empresas acreditadas en el REMYPE en el link <http://www2.trabajo.gob.pe/servicios-en-linea-2-2/> y se tendrá en consideración, en caso el postor ganador de la buena pro solicite la retención del diez por ciento (10%) del monto del contrato, en calidad de garantía de fiel cumplimiento, según las condiciones previstas en el numeral 149.4 del artículo 149 y numeral 151.3 del artículo 151 del Reglamento. Asimismo, dicha información se tendrá en cuenta en caso de empate, conforme a lo previsto en el artículo 91 del Reglamento.

**Importante**

*Cuando se trate de consorcios, la declaración jurada es la siguiente:*

**ANEXO N° 1**

**DECLARACIÓN JURADA DE DATOS DEL POSTOR**

Señores

**COMITÉ DE SELECCIÓN**

**ADJUDICACIÓN SIMPLIFICADA N° 02-2025-MDJ/-OBRA-1**

Presente.-

El que se suscribe, [.....], representante común del consorcio [CONSIGNAR EL NOMBRE DEL CONSORCIO], identificado con [CONSIGNAR TIPO DE DOCUMENTO DE IDENTIDAD] N° [CONSIGNAR NÚMERO DE DOCUMENTO DE IDENTIDAD], **DECLARO BAJO JURAMENTO** que la siguiente información se sujeta a la verdad:

Datos del consorciado 1				
Nombre, Denominación o Razón Social :				
Domicilio Legal :				
RUC :	Teléfono(s) :			
MYPE <sup>35</sup>		Sí		No
Correo electrónico :				

Datos del consorciado 2				
Nombre, Denominación o Razón Social :				
Domicilio Legal :				
RUC :	Teléfono(s) :			
MYPE <sup>36</sup>		Sí		No
Correo electrónico :				

Datos del consorciado ...				
Nombre, Denominación o Razón Social :				
Domicilio Legal :				
RUC :	Teléfono(s) :			
MYPE <sup>37</sup>		Sí		No
Correo electrónico :				

**Autorización de notificación por correo electrónico:**

Correo electrónico del consorcio:

Autorizo que se notifiquen al correo electrónico indicado las siguientes actuaciones:

<sup>35</sup> Esta información será verificada por la Entidad en la página web del Ministerio de Trabajo y Promoción del Empleo en la sección consulta de empresas acreditadas en el REMYPE en el link <http://www2.trabajo.gob.pe/servicios-en-linea-2-2/> y se tendrá en consideración, en caso el consorcio ganador de la buena pro solicite la retención del diez por ciento (10%) del monto del contrato, en calidad de garantía de fiel cumplimiento, según las condiciones previstas en el numeral 149.4 del artículo 149 y numeral 151.3 del artículo 151 del Reglamento. Asimismo, dicha información se tendrá en cuenta en caso de empate, conforme a lo previsto en el artículo 91 del Reglamento. Para dichos efectos, todos los integrantes del consorcio deben acreditar la condición de micro o pequeña empresa.

<sup>36</sup> Ibídem.

<sup>37</sup> Ibídem.

1. Solicitud de reducción de la oferta económica.
2. Solicitud de subsanación de los requisitos para perfeccionar el contrato.
3. Solicitud para presentar los documentos para perfeccionar el contrato, según orden de prelación, de conformidad con lo previsto en el artículo 141 del Reglamento.
4. Respuesta a la solicitud de acceso al expediente de contratación.

Asimismo, me comprometo a remitir la confirmación de recepción, en el plazo máximo de dos (2) días hábiles de recibida la comunicación.

[CONSIGNAR CIUDAD Y FECHA]

.....  
**Firma, Nombres y Apellidos del representante  
común del consorcio**

**Importante**

*La notificación dirigida a la dirección de correo electrónico consignada se entenderá válidamente efectuada cuando la Entidad reciba acuse de recepción.*

## ANEXO N° 2

### DECLARACIÓN JURADA (ART. 52 DEL REGLAMENTO DE LA LEY DE CONTRATACIONES DEL ESTADO)

Señores

**COMITÉ DE SELECCIÓN**

**ADJUDICACIÓN SIMPLIFICADA N° 02-2025-MDJ/-OBRA-1**

Presente.-

Mediante el presente el suscrito, postor y/o Representante Legal de [CONSIGNAR EN CASO DE SER PERSONA JURÍDICA], declaro bajo juramento:

- i. No haber incurrido y me obligo a no incurrir en actos de corrupción, así como a respetar el principio de integridad.
- ii. No tener impedimento para postular en el procedimiento de selección ni para contratar con el Estado, conforme al artículo 11 de la Ley de Contrataciones del Estado.
- iii. Conocer las sanciones contenidas en la Ley de Contrataciones del Estado y su Reglamento, así como las disposiciones aplicables de la Ley N° 27444, Ley del Procedimiento Administrativo General.
- iv. Participar en el presente proceso de contratación en forma independiente sin mediar consulta, comunicación, acuerdo, arreglo o convenio con ningún proveedor; y, conocer las disposiciones del Decreto Legislativo N° 1034, Decreto Legislativo que aprueba la Ley de Represión de Conductas Anticompetitivas.
- v. Conocer, aceptar y someterme a las bases, condiciones y reglas del procedimiento de selección.
- vi. Ser responsable de la veracidad de los documentos e información que presento en el presente procedimiento de selección.
- vii. Comprometerme a mantener la oferta presentada durante el procedimiento de selección y a perfeccionar el contrato, en caso de resultar favorecido con la buena pro.

[CONSIGNAR CIUDAD Y FECHA]

.....  
**Firma, Nombres y Apellidos del postor o  
Representante legal, según corresponda**

#### **Importante**

*En el caso de consorcios, cada integrante debe presentar esta declaración jurada, salvo que sea presentada por el representante común del consorcio.*



### ANEXO N° 3

#### DECLARACIÓN JURADA DE CUMPLIMIENTO DEL EXPEDIENTE TÉCNICO

Señores

**COMITÉ DE SELECCIÓN**

**ADJUDICACIÓN SIMPLIFICADA N° 02-2025-MDJ/-OBRA-1**

Presente.-

Es grato dirigirme a usted, para hacer de su conocimiento que luego de haber examinado las bases y demás documentos del procedimiento de la referencia y, conociendo todos los alcances y las condiciones detalladas en dichos documentos, el postor que suscribe ofrece la ejecución de la obra **[CONSIGNAR EL OBJETO DE LA CONVOCATORIA]**, de conformidad con el respectivo Expediente Técnico y las demás condiciones que se indican en el numeral 3.1 del Capítulo III de la sección específica de las bases y los documentos del procedimiento.

[CONSIGNAR CIUDAD Y FECHA]

.....  
**Firma, Nombres y Apellidos del postor o  
Representante legal o común, según corresponda**

## ANEXO N° 4

### DECLARACIÓN JURADA DE PLAZO DE EJECUCIÓN DE LA OBRA

Señores

**COMITÉ DE SELECCIÓN**

**ADJUDICACIÓN SIMPLIFICADA N° 02-2025-MDJ/-OBRA-1**

Presente.-

Mediante el presente, con pleno conocimiento de las condiciones que se exigen en las bases del procedimiento de la referencia, me comprometo a ejecutar la obra [CONSIGNAR LA DENOMINACIÓN DE LA CONVOCATORIA] en el plazo de [CONSIGNAR EL PLAZO OFERTADO, EL CUAL DEBE SER EXPRESADO EN DÍAS CALENDARIO] días calendario.

[CONSIGNAR CIUDAD Y FECHA]

.....  
**Firma, Nombres y Apellidos del postor o  
Representante legal o común, según corresponda**

#### Importante para la Entidad

- Cuando en el expediente de contratación establezca que la obra debe ejecutarse bajo la modalidad de ejecución llave en mano, considerar lo siguiente, según corresponda

*“Mediante el presente, con pleno conocimiento de las condiciones que se exigen en las bases del procedimiento de la referencia, me comprometo a ejecutar la obra [CONSIGNAR LA DENOMINACIÓN DE LA CONVOCATORIA], su equipamiento, mobiliario y montaje hasta la puesta en servicio, en el plazo de [CONSIGNAR EL PLAZO OFERTADO, EL CUAL DEBE ESTAR EXPRESADO EN DÍAS CALENDARIO] días calendario”<sup>38</sup>*

*“Mediante el presente, con pleno conocimiento de las condiciones que se exigen en las bases del procedimiento de la referencia, me comprometo a ejecutar la obra [CONSIGNAR LA DENOMINACIÓN DE LA CONVOCATORIA], su equipamiento, mobiliario y montaje hasta la puesta en servicio, en el plazo de [CONSIGNAR EL PLAZO OFERTADO, EL CUAL DEBE ESTAR EXPRESADO EN DÍAS CALENDARIO] días calendario, y la ejecución de la operación asistida de la obra en el plazo de [CONSIGNAR EL PLAZO OFERTADO DE LA PRESTACIÓN ASISTIDA DE LA OBRA, EL CUAL DEBE ESTAR EXPRESADO EN DÍAS CALENDARIO] días calendario.”<sup>39</sup>*

**Incluir las disposiciones, según corresponda. Una vez culminada la elaboración de las bases, las notas que no se incorporen deben ser eliminadas.**

<sup>38</sup> Este párrafo debe ser incluido en el caso de obras que se ejecuten bajo la modalidad de ejecución llave en mano que no incluya operación asistida.

<sup>39</sup> Este párrafo debe ser incluido en el caso de obras que se ejecuten bajo la modalidad de ejecución llave en mano que incluya operación asistida.

## ANEXO N° 5

### PROMESA DE CONSORCIO (Sólo para el caso en que un consorcio se presente como postor)

Señores

#### COMITÉ DE SELECCIÓN

ADJUDICACIÓN SIMPLIFICADA N° 02-2025-MDJ/-OBRA-1

Presente.-

Los suscritos declaramos expresamente que hemos convenido en forma irrevocable, durante el lapso que dure el procedimiento de selección, para presentar una oferta conjunta a la **ADJUDICACIÓN SIMPLIFICADA N° [CONSIGNAR NOMENCLATURA DEL PROCEDIMIENTO]**.

Asimismo, en caso de obtener la buena pro, nos comprometemos a formalizar el contrato de consorcio, de conformidad con lo establecido por el artículo 140 del Reglamento de la Ley de Contrataciones del Estado, bajo las siguientes condiciones:

a) Integrantes del consorcio

1. [NOMBRE, DENOMINACIÓN O RAZÓN SOCIAL DEL CONSORCIADO 1].
2. [NOMBRE, DENOMINACIÓN O RAZÓN SOCIAL DEL CONSORCIADO 2].

b) Designamos a [CONSIGNAR NOMBRES Y APELLIDOS DEL REPRESENTANTE COMÚN], identificado con [CONSIGNAR TIPO DE DOCUMENTO DE IDENTIDAD] N° [CONSIGNAR NÚMERO DE DOCUMENTO DE IDENTIDAD], como representante común del consorcio para efectos de participar en todos los actos referidos al procedimiento de selección, suscripción y ejecución del contrato correspondiente con [CONSIGNAR NOMBRE DE LA ENTIDAD].

Asimismo, declaramos que el representante común del consorcio no se encuentra impedido, inhabilitado ni suspendido para contratar con el Estado.

c) Fijamos nuestro domicilio legal común en [.....].

d) Las obligaciones que corresponden a cada uno de los integrantes del consorcio son las siguientes:

1. OBLIGACIONES DE [NOMBRE, DENOMINACIÓN O RAZÓN SOCIAL DEL CONSORCIADO 1] [ % ]<sup>40</sup>

[DESCRIBIR LAS OBLIGACIONES DEL CONSORCIADO 1]

2. OBLIGACIONES DE [NOMBRE, DENOMINACIÓN O RAZÓN SOCIAL DEL CONSORCIADO 2] [ % ]<sup>41</sup>

[DESCRIBIR LAS OBLIGACIONES DEL CONSORCIADO 2]

TOTAL OBLIGACIONES 100%<sup>42</sup>

[CONSIGNAR CIUDAD Y FECHA]

<sup>40</sup> Consignar únicamente el porcentaje total de las obligaciones, el cual debe ser expresado en número entero, sin decimales.

<sup>41</sup> Consignar únicamente el porcentaje total de las obligaciones, el cual debe ser expresado en número entero, sin decimales.

<sup>42</sup> Este porcentaje corresponde a la sumatoria de los porcentajes de las obligaciones de cada uno de los integrantes del consorcio.

.....  
**Consortiado 1**  
**Nombres, apellidos y firma del Consortiado 1**  
**o de su Representante Legal**  
**Tipo y N° de Documento de Identidad**

.....  
**Consortiado 2**  
**Nombres, apellidos y firma del Consortiado 2**  
**o de su Representante Legal**  
**Tipo y N° de Documento de Identidad**

**Importante**

*De conformidad con el artículo 52 del Reglamento, las firmas de los integrantes del consorcio deben ser legalizadas.*

**ANEXO N° 6**

**PRECIO DE LA OFERTA**

**ÍTEM N° [INDICAR NÚMERO]**

Señores

**COMITÉ DE SELECCIÓN**

**ADJUDICACIÓN SIMPLIFICADA N° 02-2025-MDJ/-OBRA-1**

Presente.-

Es grato dirigirme a usted, para hacer de su conocimiento que, de acuerdo con las bases, mi oferta es la siguiente:

CONCEPTO	PRECIO TOTAL
<b>TOTAL</b>	

El precio de la oferta [CONSIGNAR LA MONEDA DE LA CONVOCATORIA] incluye todos los tributos, seguros, transporte, inspecciones, pruebas y, de ser el caso, los costos laborales conforme a la legislación vigente, así como cualquier otro concepto que pueda tener incidencia sobre el costo de la obra a ejecutar; excepto la de aquellos postores que gocen de alguna exoneración legal, no incluirán en el precio de su oferta los tributos respectivos.

[CONSIGNAR CIUDAD Y FECHA]

.....  
**Firma, Nombres y Apellidos del postor o  
Representante legal o común, según corresponda**

**Importante**

- *El postor debe adjuntar el desagregado de partidas que sustenta su oferta, tal como se muestra de manera referencial en el siguiente ejemplo:*

N° ITEM	PARTIDA	UNIDAD	METRADO	PU	SUB TOTAL

1	Total costo directo (A)	
2	Gastos generales	
2.1	Gastos fijos	
2.2	Gastos variables	
	Total gastos generales (B)	
3	Utilidad (C)	
	SUBTOTAL (A+B+C)	
4	IGV <sup>43</sup>	
5	Monto total de la oferta	

<sup>43</sup> Para el cálculo del IGV, aplica el redondeo previsto en la Resolución de Superintendencia SUNAT N° 025-2000/SUNAT o norma que la reemplace. En ese sentido, el porcentaje se calcula considerando dos (2) decimales. Para efectos del redondeo i) Si el primer decimal siguiente es inferior a cinco (5), el valor permanecerá igual, suprimiéndose los decimales posteriores y ii) Si el primer decimal siguiente es igual o superior a cinco (5), el valor será incrementado en un centésimo.

- *En caso que el postor reduzca su oferta, según lo previsto en el artículo 68 del Reglamento, debe presentar nuevamente este Anexo.*
- *El postor que goce de alguna exoneración legal, debe indicar que su oferta no incluye el tributo materia de la exoneración, debiendo incluir el siguiente texto:  
"Mi oferta no incluye [CONSIGNAR EL TRIBUTO MATERIA DE LA EXONERACIÓN]".*
- *De ser el caso, el análisis de precios unitarios y el detalle de los gastos generales fijos y variables no se presentan en la oferta, sino para el perfeccionamiento del contrato.*

#### **Importante para la Entidad**

- *A fin de facilitar la labor del órgano encargado de las contrataciones o comité de selección, según corresponda, se recomienda publicar conjuntamente con las bases un archivo en Excel del presupuesto de la obra conforme el expediente técnico a fin de que los postores puedan utilizarlo al momento de elaborar su oferta. En tal caso, consignar lo siguiente:*  
  
*"Adicionalmente al documento escaneado del presente anexo, el postor puede adjuntar el archivo en Excel del presupuesto de la obra (que fue publicado conjuntamente con las bases), completando la información que sustenta el precio de su oferta. En caso de divergencia prevalece el documento escaneado del precio de la oferta".*
- *En caso de procedimientos según relación de ítems, consignar lo siguiente:*  
  
*"El postor debe presentar el precio de su oferta en forma independiente, en los ítems que se presente".*
- *En caso de contratación de obras por paquete, consignar lo siguiente:*  
  
*"El postor debe presentar el precio de su oferta con el detalle de cada obra incluida en el paquete".*
- *En caso de contrataciones que conllevan la ejecución de prestaciones accesorias, consignar lo siguiente:*  
  
*"El postor debe detallar en el precio de su oferta, el monto correspondiente a la prestación principal y las prestaciones accesorias".*
- *Si durante la fase de actos preparatorios, las Entidades advierten que es posible la participación de proveedores que gozan del beneficio de la exoneración del IGV prevista en la Ley N° 27037, Ley de Promoción de la Inversión en la Amazonía, consignar lo siguiente:*  
  
*"La oferta de los postores que presenten la Declaración Jurada de cumplimiento de condiciones para la aplicación de la exoneración del IGV (**Anexo N° 7**), debe encontrarse dentro de los límites del valor referencial sin IGV".*

## ANEXO N° 7

### DECLARACIÓN JURADA DE CUMPLIMIENTO DE CONDICIONES PARA LA APLICACIÓN DE LA EXONERACIÓN DEL IGV

Señores

**COMITÉ DE SELECCIÓN**

**ADJUDICACIÓN SIMPLIFICADA N° 02-2025-MDJ/-OBRA-1**

Presente.-

Mediante el presente el suscrito, postor y/o Representante Legal de [CONSIGNAR EN CASO DE SER PERSONA JURÍDICA], declaro bajo juramento que gozo del beneficio de la exoneración del IGV previsto en la Ley N° 27037, Ley de Promoción de la Inversión en la Amazonía, dado que cumplo con las condiciones siguientes:

- 1.- Que el domicilio fiscal de la empresa<sup>44</sup> se encuentra ubicada en la Amazonía y coincide con el lugar establecido como sede central (donde tiene su administración y lleva su contabilidad);
- 2.- Que la empresa se encuentra inscrita en las Oficinas Registrales de la Amazonía (exigible en caso de personas jurídicas);
- 3.- Que, al menos el setenta por ciento (70%) de los activos fijos de la empresa se encuentran en la Amazonía; y
- 4.- Que la empresa no ejecuta obras fuera de la Amazonía.

[CONSIGNAR CIUDAD Y FECHA]

.....  
**Firma, Nombres y Apellidos del postor o  
Representante legal, según corresponda**

#### **Importante**

*Cuando se trate de consorcios, esta declaración jurada será presentada por cada uno de los integrantes del consorcio, salvo que se trate de consorcios con contabilidad independiente, en cuyo caso debe ser suscrita por el representante común, debiendo indicar su condición de consorcio con contabilidad independiente y el número de RUC del consorcio.*

<sup>44</sup> En el artículo 1 del "Reglamento de las Disposiciones Tributarias contenidas en la Ley de Promoción de la Inversión en la Amazonía" se define como "empresa" a las "Personas naturales, sociedades conyugales, sucesiones indivisas y personas consideradas jurídicas por la Ley del Impuesto a la Renta, generadoras de rentas de tercera categoría, ubicadas en la Amazonía. Las sociedades conyugales son aquellas que ejerzan la opción prevista en el Artículo 16 de la Ley del Impuesto a la Renta."



## ANEXO N° 8

**SOLICITUD DE BONIFICACIÓN DEL DIEZ POR CIENTO (10%) POR OBRAS EJECUTADAS FUERA DE LA PROVINCIA DE LIMA Y CALLAO (DE SER EL CASO, SOLO PRESENTAR ESTA SOLICITUD EN EL ÍTEM [INCLUIR EN CASO CORRESPONDA, EN PROCEDIMIENTOS POR RELACIÓN DE ÍTEMS, CONSIGNANDO EL N° DEL ÍTEM O ÍTEMS CUYO VALOR REFERENCIAL NO SUPERA LOS NOVECIENTOS MIL SOLES (S/ 900,000.00)])**

Señores  
**COMITÉ DE SELECCIÓN**  
**ADJUDICACIÓN SIMPLIFICADA N° 02-2025-MDJ/-OBRA-1**  
Presente.-

Mediante el presente el suscrito, postor y/o Representante Legal de [CONSIGNAR EN CASO DE SER PERSONA JURIDICA], solicito la asignación de la bonificación del diez por ciento (10%) sobre el puntaje total en [CONSIGNAR EL ÍTEM O ÍTEMS, SEGÚN CORRESPONDA, EN LOS QUE SE SOLICITA LA BONIFICACIÓN] debido a que el domicilio de mi representada se encuentra ubicado en la provincia o provincia colindante donde se ejecuta la obra.

[CONSIGNAR CIUDAD Y FECHA]

.....  
**Firma, Nombres y Apellidos del postor o Representante legal, según corresponda**

### Importante

- *Para asignar la bonificación, el órgano encargado de las contrataciones o comité de selección, según corresponda, verifica el domicilio consignado por el postor en el Registro Nacional de Proveedores (RNP).*
- *Para que el postor pueda acceder a la bonificación, debe cumplir con las condiciones establecidas en el literal f) del artículo 50 del Reglamento.*

**Importante**

*Cuando se trate de consorcios, la declaración jurada es la siguiente:*

**ANEXO N° 8**

**SOLICITUD DE BONIFICACIÓN DEL DIEZ POR CIENTO (10%) POR OBRAS EJECUTADAS FUERA DE LA PROVINCIA DE LIMA Y CALLAO  
(DE SER EL CASO, SOLO PRESENTAR ESTA SOLICITUD EN EL ÍTEM [INCLUIR EN CASO CORRESPONDA, EN PROCEDIMIENTOS POR RELACIÓN DE ÍTEMS, CONSIGNANDO EL N° DEL ÍTEM O ÍTEMS CUYO VALOR REFERENCIAL NO SUPERA LOS NOVECIENTOS MIL SOLES (S/ 900,000.00)])**

Señores

**COMITÉ DE SELECCIÓN**

**ADJUDICACIÓN SIMPLIFICADA N° 02-2025-MDJ/-OBRA-1**

Presente.-

Mediante el presente el que se suscribe, [.....], representante común del consorcio [CONSIGNAR EL NOMBRE DEL CONSORCIO], solicito la asignación de la bonificación del diez por ciento (10%) sobre el puntaje total en [CONSIGNAR EL ÍTEM O ÍTEMS, SEGÚN CORRESPONDA, EN LOS QUE SE SOLICITA LA BONIFICACIÓN] debido a que los domicilios de todos los integrantes del consorcio se encuentran ubicados en la provincia o provincias colindantes donde se ejecuta la obra.

[CONSIGNAR CIUDAD Y FECHA]

.....  
**Firma, Nombres y Apellidos del representante  
común del consorcio**

**Importante**

- Para asignar la bonificación, el órgano encargado de las contrataciones o comité de selección, según corresponda, verifica el domicilio consignado de los integrantes del consorcio, en el Registro Nacional de Proveedores (RNP).*
- Para que un consorcio pueda acceder a la bonificación, cada uno de sus integrantes debe cumplir con las condiciones establecidas en el literal f) del artículo 50 del Reglamento.*

## ANEXO N° 9

### DECLARACIÓN JURADA (NUMERAL 49.4 DEL ARTÍCULO 49 DEL REGLAMENTO)

Señores  
**COMITÉ DE SELECCIÓN**  
**ADJUDICACIÓN SIMPLIFICADA N° 02-2025-MDJ/-OBRA-1**  
Presente.-

Mediante el presente el suscrito, postor y/o Representante Legal de [CONSIGNAR EN CASO DE SER PERSONA JURÍDICA], declaro que la experiencia que acredito de la empresa [CONSIGNAR LA DENOMINACIÓN DE LA PERSONA JURÍDICA] como consecuencia de una reorganización societaria, no se encuentra en el supuesto establecido en el numeral 49.4 del artículo 49 del Reglamento.

[CONSIGNAR CIUDAD Y FECHA]

.....  
**Firma, Nombres y Apellidos del postor o  
Representante legal, según corresponda**

#### Importante

*A efectos de cautelar la veracidad de esta declaración, el postor puede verificar la información de la Relación de Proveedores Sancionados por el Tribunal de Contrataciones del Estado con Sanción Vigente en <http://portal.osce.gob.pe/rnp/content/relación-de-proveedores-sancionados>.*

*También le asiste dicha facultad al órgano encargado de las contrataciones o al órgano de la Entidad al que se le haya asignado la función de verificación de la oferta presentada por el postor ganador de la buena pro.*

ANEXO N° 10

EXPERIENCIA DEL POSTOR EN LA ESPECIALIDAD

Señores  
**COMITÉ DE SELECCIÓN**  
**ADJUDICACIÓN SIMPLIFICADA N° 02-2025-MDJ/-OBRA-1**  
Presente.-

Mediante el presente, el suscrito detalla lo siguiente como EXPERIENCIA EN OBRAS SIMILARES:

Nº	CLIENTE	OBJETO DEL CONTRATO	Nº CONTRATO	FECHA DEL CONTRATO <sup>45</sup>	FECHA DE RECEPCIÓN DE LA OBRA	EXPERIENCIA PROVENIENTE <sup>46</sup> DE:	MONEDA	IMPORTE <sup>47</sup>	TIPO DE CAMBIO VENTA <sup>48</sup>	MONTO FACTURADO ACUMULADO <sup>49</sup>
1										
2										
3										
4										
5										

<sup>45</sup> Se refiere a la fecha de suscripción del contrato.

<sup>46</sup> Si el titular de la experiencia no es el postor, consignar si dicha experiencia corresponde a la matriz en caso que el postor sea sucursal, o fue transmitida por reorganización societaria, debiendo acompañar la documentación sustentatoria correspondiente. Al respecto, según la Opinión N° 216-2017/DTN “Considerando que la sociedad matriz y la sucursal constituyen la misma persona jurídica, la sucursal puede acreditar como suya la experiencia de su matriz”. Del mismo modo, según lo previsto en la Opinión N° 010-2013/DTN, “... en una operación de reorganización societaria que comprende tanto una fusión como una escisión, la sociedad resultante podrá acreditar como suya la experiencia de la sociedad incorporada o absorbida, que se extingue producto de la fusión; asimismo, si en virtud de la escisión se transfiere un bloque patrimonial consistente en una línea de negocio completa, la sociedad resultante podrá acreditar como suya la experiencia de la sociedad escindida, correspondiente a la línea de negocio transmitida. De esta manera, la sociedad resultante podrá emplear la experiencia transmitida, como consecuencia de la reorganización societaria antes descrita, en los futuros procesos de selección en los que participe”.

<sup>47</sup> Se refiere al monto del contrato ejecutado incluido adicionales y reducciones, de ser el caso.

<sup>48</sup> El tipo de cambio venta debe corresponder al publicado por la SBS correspondiente a la fecha de suscripción del contrato.

<sup>49</sup> Consignar en la moneda establecida para el valor referencial.

Nº	CLIENTE	OBJETO DEL CONTRATO	N° CONTRATO	FECHA DEL CONTRATO <sup>45</sup>	FECHA DE RECEPCIÓN DE LA OBRA	EXPERIENCIA PROVENIENTE <sup>46</sup> DE:	MONEDA	IMPORTE <sup>47</sup>	TIPO DE CAMBIO VENTA <sup>48</sup>	MONTO FACTURADO ACUMULADO <sup>49</sup>
6										
7										
8										
9										
10										
TOTAL										

[CONSIGNAR CIUDAD Y FECHA]

.....  
Firma, Nombres y Apellidos del postor o  
Representante legal o común, según corresponda

## ANEXO N° 11

### SOLICITUD DE BONIFICACIÓN DEL CINCO POR CIENTO (5%) POR TENER LA CONDICIÓN DE MICRO Y PEQUEÑA EMPRESA

Señores  
**COMITÉ DE SELECCIÓN**  
**ADJUDICACIÓN SIMPLIFICADA N° 02-2025-MDJ/-OBRA-1**  
Presente.-

Mediante el presente el suscrito, postor y/o Representante legal de [CONSIGNAR EN CASO DE SER PERSONA JURÍDICA], solicito la asignación de la bonificación del cinco por ciento (5%) sobre el puntaje total obtenido, debido a que mi representada cuenta con la condición de micro y pequeña empresa.

[CONSIGNAR CIUDAD Y FECHA]

.....  
**Firma, Nombres y Apellidos del postor o  
Representante legal o común, según corresponda**

#### Importante

- Para asignar la bonificación, el órgano encargado de las contrataciones o comité de selección, según corresponda, verifica la página web del Ministerio de Trabajo y Promoción del Empleo en la sección consulta de empresas acreditadas en el REMYPE en el link <http://www2.trabajo.gob.pe/servicios-en-linea-2-2/>.
- Para que un consorcio pueda acceder a la bonificación, cada uno de sus integrantes debe cumplir con la condición de micro y pequeña empresa.

ANEXO N° 12

**AUTORIZACIÓN DE NOTIFICACIÓN DE LA DECISIÓN DE LA ENTIDAD SOBRE LA  
SOLICITUD DE AMPLIACIÓN DE PLAZO MEDIANTE MEDIOS ELECTRÓNICOS DE  
COMUNICACIÓN**

**(DOCUMENTO A PRESENTAR EN EL PERFECCIONAMIENTO DEL CONTRATO)**

Señores

**COMITÉ DE SELECCIÓN**

**ADJUDICACIÓN SIMPLIFICADA N° 02-2025-MDJ/-OBRA-1**

Presente.-

El que se suscribe, [.....], postor adjudicado y/o Representante Legal de [CONSIGNAR EN CASO DE SER PERSONA JURÍDICA], identificado con [CONSIGNAR TIPO DE DOCUMENTO DE IDENTIDAD] N° [CONSIGNAR NÚMERO DE DOCUMENTO DE IDENTIDAD], autorizo que durante la ejecución del contrato se me notifique al correo electrónico [INDICAR EL CORREO ELECTRÓNICO] lo siguiente:

✓ Notificación de la decisión de la Entidad respecto a la solicitud de ampliación de plazo.

[CONSIGNAR CIUDAD Y FECHA]

.....  
**Firma, Nombres y Apellidos del postor o  
Representante legal o común, según  
corresponda**

**Importante**

*La notificación de la decisión de la Entidad respecto a la solicitud de ampliación de plazo se efectúa por medios electrónicos de comunicación, siempre que se cuente con la autorización correspondiente y sea posible obtener un acuse de recibo a través del mecanismo utilizado.*