

BASES ESTÁNDAR DE LICITACIÓN PÚBLICA PARA LA CONTRATACIÓN DE LA EJECUCIÓN DE OBRAS¹

LICITACIÓN PÚBLICA N° 03-2024-PRONIS

PRIMERA CONVOCATORIA

**EJECUCION DE PLAN DE CONTINGENCIA DEL PROYECTO
“MEJORAMIENTO Y AMPLIACION DEL ESTABLECIMIENTO
DE SALUD JAIME ZUBIETA, DISTRITO DE SAN JUAN DE
LURIGANCHO –PROVINCIA Y DEPARTAMENTO DE LIMA”,
CUI 2427402.**

¹ Estas bases se utilizarán para la contratación de la ejecución de obras. Para tal efecto, se deberá tener en cuenta la siguiente definición:

Obra: Construcción, reconstrucción, rehabilitación, remodelación, mejoramiento, demolición, renovación, ampliación y habilitación de bienes inmuebles, tales como edificaciones, estructuras, excavaciones, perforaciones, carreteras, puentes, entre otros, que requieren dirección técnica, expediente técnico, mano de obra, materiales y/o equipos.

DEBER DE COLABORACIÓN

La Entidad y todo proveedor que se someta a las presentes Bases, sea como participante, postor y/o contratista, deben conducir su actuación conforme a los principios previstos en la Ley de Contrataciones del Estado.

En este contexto, se encuentran obligados a prestar su colaboración al OSCE y a la Secretaría Técnica de la Comisión de Defensa de la Libre Competencia del INDECOPI, en todo momento según corresponda a sus competencias, a fin de comunicar presuntos casos de fraude, colusión y corrupción por parte de los funcionarios y servidores de la Entidad, así como los proveedores y demás actores que participan en el proceso de contratación.

De igual forma, deben poner en conocimiento del OSCE y a la Secretaría Técnica de la Comisión de Defensa de la Libre Competencia del INDECOPI los indicios de conductas anticompetitivas que se presenten durante el proceso de contratación, en los términos del Decreto Legislativo N° 1034, "Ley de Represión de Conductas Anticompetitivas", o norma que la sustituya, así como las demás normas de la materia.

La Entidad y todo proveedor que se someta a las presentes Bases, sea como participante, postor y/o contratista del proceso de contratación deben permitir al OSCE o a la Secretaría Técnica de la Comisión de Defensa de la Libre Competencia del INDECOPI el acceso a la información referida a las contrataciones del Estado que sea requerida, prestar testimonio o absolución de posiciones que se requieran, entre otras formas de colaboración.



SECCIÓN GENERAL

DISPOSICIONES COMUNES DEL PROCEDIMIENTO DE SELECCIÓN

(ESTA SECCIÓN NO DEBE SER MODIFICADA EN NINGÚN EXTREMO, BAJO SANCIÓN DE NULIDAD)

CAPÍTULO I ETAPAS DEL PROCEDIMIENTO DE SELECCIÓN

1.1. REFERENCIAS

Cuando en el presente documento se mencione la palabra Ley, se entiende que se está haciendo referencia a la Ley N° 30225, Ley de Contrataciones del Estado, y cuando se mencione la palabra Reglamento, se entiende que se está haciendo referencia al Reglamento de la Ley de Contrataciones del Estado aprobado por Decreto Supremo N° 344-2018-EF.

Las referidas normas incluyen sus respectivas modificaciones, de ser el caso.

1.2. CONVOCATORIA

Se realiza a través de su publicación en el SEACE de conformidad con lo señalado en el artículo 54 del Reglamento, en la fecha señalada en el calendario del procedimiento de selección, debiendo adjuntar las bases.

1.3. REGISTRO DE PARTICIPANTES

El registro de participantes se realiza conforme al artículo 55 del Reglamento. En el caso de un consorcio, basta que se registre uno (1) de sus integrantes.

Importante

- *Para registrarse como participante en un procedimiento de selección convocado por las Entidades del Estado Peruano, es necesario que los proveedores cuenten con inscripción vigente y estar habilitados ante el Registro Nacional de Proveedores (RNP) que administra el Organismo Supervisor de las Contrataciones del Estado (OSCE). Para obtener mayor información, se puede ingresar a la siguiente dirección electrónica: www.rnp.gob.pe.*
- *Los proveedores que deseen registrar su participación deben ingresar al SEACE utilizando su Certificado SEACE (usuario y contraseña). Asimismo, deben observar las instrucciones señaladas en el documento de orientación "Guía para el registro de participantes electrónico" publicado en <https://www2.seace.gob.pe/>.*
- *En caso los proveedores no cuenten con inscripción vigente en el RNP y/o se encuentren inhabilitados o suspendidos para ser participantes, postores y/o contratistas, el SEACE restringirá su registro, quedando a potestad de estos intentar nuevamente registrar su participación en el procedimiento de selección en cualquier otro momento, dentro del plazo establecido para dicha etapa, siempre que haya obtenido la vigencia de su inscripción o quedado sin efecto la sanción que le impuso el Tribunal de Contrataciones del Estado.*

1.4. FORMULACIÓN DE CONSULTAS Y OBSERVACIONES A LAS BASES

La formulación de consultas y observaciones a las bases se efectúa de conformidad con lo establecido en los numerales 72.1 y 72.2 del artículo 72 del Reglamento.

Importante

No pueden formularse consultas ni observaciones respecto del contenido de una ficha de homologación aprobada, aun cuando el requerimiento haya sido homologado parcialmente respecto a las características técnicas y/o requisitos de calificación y/o condiciones de ejecución. Las consultas y observaciones que se formulen sobre el particular, se tienen como no presentadas.

1.5. ABSOLUCIÓN DE CONSULTAS, OBSERVACIONES E INTEGRACIÓN DE BASES

La absolución de consultas, observaciones e integración de las bases se realizan conforme a las disposiciones previstas en los numerales 72.4 y 72.5 del artículo 72 del Reglamento.

Importante

- *No se absolverán consultas y observaciones a las bases que se presenten en forma física.*
- *Cuando exista divergencia entre lo indicado en el pliego de absolución de consultas y observaciones y la integración de bases, prevalece lo absuelto en el referido pliego; sin perjuicio, del deslinde de responsabilidades correspondiente.*

1.6. ELEVACIÓN AL OSCE DEL PLIEGO DE ABSOLUCIÓN DE CONSULTAS Y OBSERVACIONES E INTEGRACIÓN DE BASES

Los cuestionamientos al pliego de absolución de consultas y observaciones, así como a las bases integradas por supuestas vulneraciones a la normativa de contrataciones, a los principios que rigen la contratación pública u otra normativa que tenga relación con el objeto de la contratación, pueden ser elevados al OSCE, de acuerdo a lo indicado en los numerales del 72.8 al 72.11 del artículo 72 del Reglamento.

La solicitud de elevación para emisión de Pronunciamiento se presenta ante la Entidad, la cual debe remitir al OSCE el expediente completo, de acuerdo a lo señalado en el artículo 124 del TUO de la Ley 27444, aprobado por Decreto Supremo N° 004-2019-JUS, al día hábil siguiente de recibida dicha solicitud.

Advertencia

La solicitud de elevación al OSCE de los cuestionamientos al pliego de absolución de consultas y observaciones, así como a las Bases integradas, se realiza de manera electrónica a través del SEACE, a partir de la oportunidad en que establezca el OSCE mediante comunicado.

Importante

Constituye infracción pasible de sanción según lo previsto en el literal n) del numeral 50.1 del artículo 50 de la Ley, presentar cuestionamientos maliciosos o manifiestamente infundados al pliego de absolución de consultas y/u observaciones.

1.7. FORMA DE PRESENTACIÓN DE OFERTAS

Las ofertas se presentan conforme lo establecido en el artículo 59 del Reglamento.

Las declaraciones juradas, formatos o formularios previstos en las bases que conforman la oferta deben estar debidamente firmados por el postor (firma manuscrita o digital, según la Ley N° 27269, Ley de Firmas y Certificados Digitales²). Los demás documentos deben ser visados por el postor. En el caso de persona jurídica, por su representante legal, apoderado o mandatario designado para dicho fin y, en el caso de persona natural, por este o su apoderado. No se acepta el pegado de la imagen de una firma o visto. Las ofertas se presentan foliadas.

Importante

- *Los formularios electrónicos que se encuentran en el SEACE y que los proveedores deben*

² Para mayor información sobre la normativa de firmas y certificados digitales ingresar a: <https://www.indecopi.gob.pe/web/firmas-digitales/firmar-y-certificados-digitales>

llenar para presentar sus ofertas, tienen carácter de declaración jurada.

- *En caso la información contenida en los documentos escaneados que conforman la oferta no coincida con lo declarado a través del SEACE, prevalece la información declarada en los documentos escaneados.*
- *No se tomarán en cuenta las ofertas que se presenten en físico a la Entidad.*

1.8. PRESENTACIÓN Y APERTURA DE OFERTAS

El participante presentará su oferta de manera electrónica a través del SEACE, desde las 00:01 horas hasta las 23:59 horas del día establecido para el efecto en el cronograma del procedimiento; adjuntando el archivo digitalizado que contenga los documentos que conforman la oferta de acuerdo a lo requerido en las bases.

El participante debe verificar antes de su envío, bajo su responsabilidad, que el archivo pueda ser descargado y su contenido sea legible.

Importante

Los integrantes de un consorcio no pueden presentar ofertas individuales ni conformar más de un consorcio en un procedimiento de selección, o en un determinado ítem cuando se trate de procedimientos de selección según relación de ítems.

En la apertura electrónica de la oferta, el comité de selección, verifica la presentación de lo exigido en la sección específica de las bases, de conformidad con el numeral 73.2 del artículo 73 del Reglamento. De no cumplir con lo requerido, la oferta se considera no admitida.

Asimismo, el comité de selección declara no admitidas las ofertas que se encuentran por debajo del noventa por ciento (90%) del valor referencial o que excedan en más del diez por ciento (10%) del valor referencial.

1.9. EVALUACIÓN DE LAS OFERTAS

La evaluación consiste en la aplicación de los factores de evaluación previstos en el Capítulo IV de la sección específica de las bases a las ofertas admitidas, con el objeto de determinar la oferta con el mejor puntaje y el orden de prelación de las ofertas.

Para determinar la oferta con el mejor puntaje, se toma en cuenta lo indicado en el numeral 74.2 del artículo 74 del Reglamento.

El desempate mediante sorteo se realiza de manera electrónica a través del SEACE.

Importante

En el caso de procedimientos de selección por relación de ítems cuando la obra se ejecute fuera de la provincia de Lima y Callao y el monto del valor referencial de algún ítem no supere los novecientos mil Soles (S/ 900,000.00), a solicitud del postor se asigna una bonificación equivalente al diez por ciento (10%) sobre el puntaje total obtenido en dicho ítem por los postores con domicilio en la provincia donde se ejecuta la obra, o en las provincias colindantes, sean o no pertenecientes al mismo departamento o región. El domicilio es el consignado en la constancia de inscripción ante el RNP³.

³ La constancia de inscripción electrónica se visualizará en el portal web del Registro Nacional de Proveedores: www.rnp.gob.pe

1.10. CALIFICACIÓN DE OFERTAS

Luego de culminada la evaluación, el comité de selección califica a los postores que obtuvieron el primer, segundo, tercer y cuarto lugar, según el orden de prelación, verificando que cumplan con los requisitos de calificación detallados en el numeral 3.2 del Capítulo III de la sección específica de las bases. La oferta del postor que no cumpla con los requisitos de calificación es descalificada.

Si alguno de los cuatro (4) postores no cumple con los requisitos de calificación, se aplica lo establecido en los numerales 75.2 y 75.3 del artículo 75 del Reglamento.

1.11. SUBSANACIÓN DE LAS OFERTAS

La subsanación de las ofertas se sujeta a lo establecido en el artículo 60 del Reglamento. La corrección aritmética a la que hace referencia el numeral 60.4 de dicho artículo procede para la ejecución de obras a suma alzada.

El plazo que se otorgue para la subsanación no puede ser inferior a un (1) día hábil.

La solicitud de subsanación se realiza de manera electrónica a través del SEACE y será remitida al correo electrónico consignado por el postor al momento de realizar su inscripción en el RNP, siendo su responsabilidad el permanente seguimiento de las notificaciones a dicho correo. La notificación de la solicitud se entiende efectuada el día de su envío al correo electrónico.

La presentación de las subsanaciones se realiza a través del SEACE. No se tomará en cuenta la subsanación que se presente en físico a la Entidad.

1.12. RECHAZO DE LAS OFERTAS

Previo al otorgamiento de la buena pro, el comité de selección revisa las ofertas económicas que cumplen los requisitos de calificación, de conformidad con lo establecido para el rechazo de ofertas, previsto en el artículo 68 del Reglamento, de ser el caso.

De rechazarse alguna de las ofertas calificadas, el comité de selección revisa el cumplimiento de los requisitos de calificación de los postores que siguen en el orden de prelación, en caso las hubiere.

1.13. OTORGAMIENTO DE LA BUENA PRO

Definida la oferta ganadora, el comité de selección otorga la buena pro, mediante su publicación en el SEACE, incluyendo el cuadro comparativo y las actas debidamente motivadas de los resultados de la admisión, no admisión, evaluación, calificación, descalificación, rechazo y el otorgamiento de la buena pro.

1.14. CONSENTIMIENTO DE LA BUENA PRO

Cuando se hayan presentado dos (2) o más ofertas, el consentimiento de la buena pro se produce a los ocho (8) días hábiles siguientes de la notificación de su otorgamiento, sin que los postores hayan ejercido el derecho de interponer el recurso de apelación.

En caso que se haya presentado una sola oferta, el consentimiento de la buena pro se produce el mismo día de la notificación de su otorgamiento.

El consentimiento del otorgamiento de la buena pro se publica en el SEACE al día hábil siguiente de producido.

Importante

Una vez consentido el otorgamiento de la buena pro, el órgano encargado de las contrataciones o el órgano de la Entidad al que se haya asignado tal función realiza la verificación de la oferta presentada por el postor ganador de la buena pro conforme lo establecido en el numeral 64.6 del artículo 64 del Reglamento.

Handwritten signature in blue ink.

CAPÍTULO II SOLUCIÓN DE CONTROVERSIAS DURANTE EL PROCEDIMIENTO DE SELECCIÓN

2.1. RECURSO DE APELACIÓN

A través del recurso de apelación se pueden impugnar los actos dictados durante el desarrollo del procedimiento de selección hasta antes del perfeccionamiento del contrato.

El recurso de apelación se presenta ante y es resuelto por el Tribunal de Contrataciones del Estado.

Los actos que declaren la nulidad de oficio, la cancelación del procedimiento de selección y otros actos emitidos por el Titular de la Entidad que afecten la continuidad de este, se impugnan ante el Tribunal de Contrataciones del Estado.

Importante

- *Una vez otorgada la buena pro, el comité de selección, está en la obligación de permitir el acceso de los participantes y postores al expediente de contratación, salvo la información calificada como secreta, confidencial o reservada por la normativa de la materia, a más tardar dentro del día siguiente de haberse solicitado por escrito.*

Luego de otorgada la buena pro no se da a conocer las ofertas cuyos requisitos de calificación no fueron analizados y revisados por el comité de selección.
- *A efectos de recoger la información de su interés, los postores pueden valerse de distintos medios, tales como: (i) la lectura y/o toma de apuntes, (ii) la captura y almacenamiento de imágenes, e incluso (iii) pueden solicitar copia de la documentación obrante en el expediente, siendo que, en este último caso, la Entidad deberá entregar dicha documentación en el menor tiempo posible, previo pago por tal concepto.*
- *El recurso de apelación se presenta ante la Mesa de Partes del Tribunal o ante las oficinas desconcentradas del OSCE.*

2.2. PLAZOS DE INTERPOSICIÓN DEL RECURSO DE APELACIÓN

La apelación contra el otorgamiento de la buena pro o contra los actos dictados con anterioridad a ella se interpone dentro de los ocho (8) días hábiles siguientes de haberse notificado el otorgamiento de la buena pro.

La apelación contra los actos dictados con posterioridad al otorgamiento de la buena pro, contra la declaración de nulidad, cancelación y declaratoria de desierto del procedimiento, se interpone dentro de los ocho (8) días hábiles siguientes de haberse tomado conocimiento del acto que se desea impugnar.

CAPÍTULO III DEL CONTRATO

3.1. PERFECCIONAMIENTO DEL CONTRATO

Los plazos y el procedimiento para perfeccionar el contrato se realiza conforme a lo indicado en el artículo 141 del Reglamento.

Para perfeccionar el contrato, el postor ganador de la buena pro debe presentar los documentos señalados en los artículos 139 y 175 del Reglamento, así como los previstos en la sección específica de las bases.

3.2. GARANTÍAS

Las garantías que deben otorgar los postores y/o contratistas, según corresponda, son las de fiel cumplimiento del contrato y por los adelantos.

3.2.1. GARANTÍA DE FIEL CUMPLIMIENTO

Como requisito indispensable para perfeccionar el contrato, el postor ganador debe entregar a la Entidad la garantía de fiel cumplimiento del mismo por una suma equivalente al diez por ciento (10%) del monto del contrato original. Esta se mantiene vigente hasta el consentimiento de la liquidación final.

3.2.2. GARANTÍA DE FIEL CUMPLIMIENTO POR PRESTACIONES ACCESORIAS

En las contrataciones que conllevan la ejecución de prestaciones accesorias, tales como mantenimiento, reparación o actividades afines, se otorga una garantía adicional por una suma equivalente al diez por ciento (10%) del monto del contrato de la prestación accesorio, la misma que debe ser renovada periódicamente hasta el cumplimiento total de las obligaciones garantizadas.

3.2.3. GARANTÍA POR ADELANTO

En caso se haya previsto en la sección específica de las bases la entrega de adelantos, el contratista debe presentar una garantía emitida por idéntico monto conforme a lo estipulado en el artículo 153 del Reglamento.

3.3. REQUISITOS DE LAS GARANTÍAS

Las garantías que se presenten deben ser incondicionales, solidarias, irrevocables y de realización automática en el país, al solo requerimiento de la Entidad. Asimismo, deben ser emitidas por empresas que se encuentren bajo la supervisión directa de la Superintendencia de Banca, Seguros y Administradoras Privadas de Fondos de Pensiones y que cuenten con clasificación de riesgo B o superior. Asimismo, deben estar autorizadas para emitir garantías; o estar consideradas en la última lista de bancos extranjeros de primera categoría que periódicamente publica el Banco Central de Reserva del Perú.

Importante

Corresponde a la Entidad verificar que las garantías presentadas por el postor ganador de la buena pro y/o contratista cumplan con los requisitos y condiciones necesarios para su aceptación y eventual ejecución; sin perjuicio de la determinación de las responsabilidades funcionales que correspondan.

Advertencia

Los funcionarios de las Entidades no deben aceptar garantías emitidas bajo condiciones distintas a las establecidas en el presente numeral, debiendo tener en cuenta lo siguiente:

1. La clasificadora de riesgo que asigna la clasificación a la empresa que emite la garantía debe encontrarse listada en el portal web de la SBS (<http://www.sbs.gob.pe/sistema-financiero/clasificadoras-de-riesgo>).
2. Se debe identificar en la página web de la clasificadora de riesgo respectiva, cuál es la clasificación vigente de la empresa que emite la garantía, considerando la vigencia a la fecha de emisión de la garantía.
3. Para fines de lo establecido en el artículo 148 del Reglamento, la clasificación de riesgo B, incluye las clasificaciones B+ y B.
4. Si la empresa que otorga la garantía cuenta con más de una clasificación de riesgo emitida por distintas empresas listadas en el portal web de la SBS, bastará que en una de ellas cumpla con la clasificación mínima establecida en el Reglamento.

En caso exista alguna duda sobre la clasificación de riesgo asignada a la empresa emisora de la garantía, se deberá consultar a la clasificadora de riesgos respectiva.

De otro lado, además de cumplir con el requisito referido a la clasificación de riesgo, a efectos de verificar si la empresa emisora se encuentra autorizada por la SBS para emitir garantías, debe revisarse el portal web de dicha Entidad (<http://www.sbs.gob.pe/sistema-financiero/relacion-de-empresas-que-se-encuentran-autorizadas-a-emitir-cartas-fianza>).

Los funcionarios competentes deben verificar la autenticidad de la garantía a través de los mecanismos establecidos (consulta web, teléfono u otros) por la empresa emisora.

3.4. EJECUCIÓN DE GARANTÍAS

La Entidad puede solicitar la ejecución de las garantías conforme a los supuestos contemplados en el artículo 155 del Reglamento.

3.5. ADELANTOS

La Entidad puede establecer la entrega de adelantos directos y adelantos para materiales e insumos, y en el caso de contratos bajo la modalidad llave en mano, para equipamiento y mobiliario, de conformidad con el artículo 180 del Reglamento, siempre que ello haya sido previsto en la sección específica de las bases.

Asimismo, la Entidad puede establecer la obligación de constituir un fideicomiso para el manejo de los recursos que el contratista reciba a título de adelanto, de acuerdo al procedimiento, plazos y requisitos señalados en los artículos 184 y 185 del Reglamento.

3.6. VALORIZACIONES

Las valorizaciones son la cuantificación económica de un avance físico en la ejecución de la obra, realizada en un período determinado, tienen el carácter de pagos a cuenta y son elaboradas el último día de cada período previsto en la sección específica de las bases, por el inspector o supervisor, según corresponda y el contratista.

En caso se haya suscrito contrato con un consorcio, el pago de las valorizaciones se realizará a quien se indique en el contrato de consorcio.

Advertencia

En caso de retraso en los pagos a cuenta o pago final por parte de la Entidad, salvo que se deba a caso fortuito o fuerza mayor, esta reconoce al contratista los intereses legales correspondientes, de conformidad con el artículo 39 de la Ley y los artículos 1244, 1245 y 1246 del Código Civil, debiendo repetir contra los responsables de la demora injustificada.

3.7. REAJUSTES

Los reajustes se calculan conforme lo indicado en el numeral 38.3 del artículo 38 y el artículo 195 del Reglamento.

Importante

Tanto la elaboración como la aplicación de las fórmulas polinómicas se sujetan a lo dispuesto en el Decreto Supremo N° 011-79-VC y sus modificatorias, ampliatorias y complementarias.

3.8. PENALIDADES

3.12.1. PENALIDAD POR MORA EN LA EJECUCIÓN DE LA PRESTACIÓN

En caso de retraso injustificado del contratista en la ejecución de las prestaciones objeto del contrato, la Entidad le aplica automáticamente una penalidad por mora por cada día de atraso, de conformidad con el artículo 162 del Reglamento.

3.12.2. OTRAS PENALIDADES

La Entidad puede establecer penalidades distintas a la mencionada en el numeral precedente, según lo previsto en el artículo 163 del Reglamento y lo indicado en la sección específica de las bases.

Estos dos tipos de penalidades se calculan en forma independiente y pueden alcanzar cada una un monto máximo equivalente al diez por ciento (10%) del monto del contrato vigente, o de ser el caso, del ítem que debió ejecutarse.

3.9. INCUMPLIMIENTO DEL CONTRATO

Las causales para la resolución del contrato, serán aplicadas de conformidad con el artículo 36 de la Ley y 164 del Reglamento.

3.10. DISPOSICIONES FINALES

Todos los demás aspectos del presente procedimiento no contemplados en las bases se regirán supletoriamente por la Ley y su Reglamento, así como por las disposiciones legales vigentes.

SECCIÓN ESPECÍFICA

CONDICIONES ESPECIALES DEL PROCEDIMIENTO DE SELECCIÓN

(EN ESTA SECCIÓN LA ENTIDAD DEBERÁ COMPLETAR LA INFORMACIÓN EXIGIDA, DE ACUERDO A LAS INSTRUCCIONES INDICADAS)

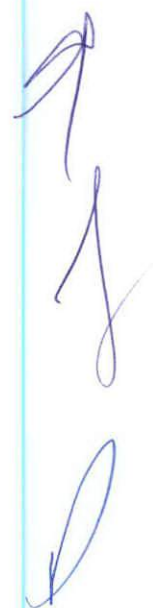

CAPÍTULO I GENERALIDADES

1.1. ENTIDAD CONVOCANTE

Nombre : PROGRAMA NACIONAL DE INVERSIONES EM SALUD
RUC N° : 20601765226
Domicilio legal : AV. FAUSTINO SANCHEZ CARRIÓN N°465 (PISO 13) LIMA-
LIMA- MAGDALENA DEL MAR
Teléfono : 01611-81-81
Correo electrónico : uaf224@pronis.gob.pe

1.2. OBJETO DE LA CONVOCATORIA

El presente procedimiento de selección tiene por objeto la contratación de la ejecución de la obra EJECUCION DE PLAN DE CONTINGENCIA DEL PROYECTO "MEJORAMIENTO Y AMPLIACION DEL ESTABLECIMIENTO DE SALUD JAIME ZUBIETA, DISTRITO DE SAN JUAN DE LURIGANCHO –PROVINCIA Y DEPARTAMENTO DE LIMA", CUI 2427402.

1.3. VALOR REFERENCIAL⁴

El valor referencial asciende a S/ 10,547,748.50 (Diez millones quinientos cuarenta y siete mil setecientos cuarenta y ocho con 50/100), incluidos los impuestos de Ley y cualquier otro concepto que incida en el costo total de la ejecución de la obra. El valor referencial ha sido calculado al 31 de octubre 2023

| Valor Referencial (VR) | Límites ⁵ | |
|---------------------------|----------------------|---------------|
| | Inferior | Superior |
| S/ 10,547,748.50 | 9,492,973.65 | 11,602,523.35 |

Importante

El precio de las ofertas no puede exceder los límites del valor referencial de conformidad con el numeral 28.2 del artículo 28 de la Ley.

1.4. EXPEDIENTE DE CONTRATACIÓN

Documento y fecha de aprobación del expediente de contratación : FORMATO N° 38-2024-PRONIS-UAF del 16/07/2024
Documento y fecha de aprobación del expediente técnico : RESOLUCION JEFATURAL N° 031-2023-PRONIS-UED del 29 de diciembre de 2023
Documento y fecha de actualización del expediente técnico, de corresponder : No aplica
Tipo y número del procedimiento de selección que se convocó para la elaboración del expediente técnico, de corresponder :

⁴ El monto del valor referencial indicado en esta sección de las bases no debe diferir del monto del valor referencial consignado en la ficha del procedimiento en el SEACE. No obstante, de existir contradicción entre estos montos, primará el monto del valor referencial indicado en las bases aprobadas.

⁵ De acuerdo a lo señalado en el artículo 48 del Reglamento, estos límites se calculan considerando dos (2) decimales. Para ello, si el límite inferior tiene más de dos (2) decimales, se aumenta en un dígito el valor del segundo decimal; en el caso del límite superior, se considera el valor del segundo decimal sin efectuar el redondeo.

1.5. FUENTE DE FINANCIAMIENTO

Recursos Ordinarios

Importante

La fuente de financiamiento debe corresponder a aquella prevista en la Ley de Equilibrio Financiero del Presupuesto del Sector Público del año fiscal en el cual se convoca el procedimiento de selección.

1.6. SISTEMA DE CONTRATACIÓN

El presente procedimiento se rige por el sistema de suma alzada, de acuerdo con lo establecido en el expediente de contratación respectivo.

1.7. MODALIDAD DE EJECUCIÓN

No corresponde

1.8. ALCANCES DEL REQUERIMIENTO

El alcance de la ejecución de la obra está definido en el Capítulo III de la presente sección de las bases.

1.9. PLAZO DE EJECUCIÓN DE LA OBRA

El plazo de ejecución de la obra materia de la presente convocatoria, es de 150 días calendario, en concordancia con lo establecido en el expediente de contratación y en el expediente técnico de obra.

1.10. COSTO DE REPRODUCCIÓN Y ENTREGA DE BASES Y DEL EXPEDIENTE TÉCNICO DE LA OBRA

Los participantes registrados tienen el derecho a recabar las bases y el expediente técnico de la obra en versión impresa o digital, según su elección, para cuyo efecto deben:

Pagar en : Caja de la Entidad, ubicada en Av. Faustino Sanchez Carrión
N°465 Piso 15- Magdalena del Mar
Recoger en : Sub Unidad de Logística de la Entidad, ubicada en Av. Faustino
Sanchez Carrión N°465 Piso 15- Magdalena del Mar
Costo de bases : Impresa: S/ 10.00
Costo del expediente : Impreso: S/ 4,500.00
técnico : Digital: S/ 12.00

Las bases y el expediente técnico se entregan inmediatamente después de realizado el pago correspondiente. Excepcionalmente, el expediente técnico en versión impresa puede ser entregado dentro del plazo máximo de un (1) día hábil de efectuado el pago.

Importante

- La Entidad debe entregar una constancia o formulario de cargos en donde consta que el participante recibió el expediente técnico completo. Dicha constancia o formulario debe incluir un índice del contenido del expediente técnico y número de folios correspondientes.
- El costo de entrega del ejemplar de las bases y del expediente técnico, no puede exceder el costo de su reproducción.

Advertencia

Las Entidades deben cautelar bajo responsabilidad que la versión impresa y digital del expediente técnico correspondan a la versión original del expediente técnico aprobado.

1.11. ACCESO VIRTUAL AL EXPEDIENTE TÉCNICO DE LA OBRA

El expediente técnico de la obra en versión digital se encuentra publicado en el SEACE, obligatoriamente, desde la fecha de la convocatoria del presente procedimiento de selección.

Adicionalmente, el expediente técnico se encuentra publicado en <https://intranet.pronis.gob.pe/Publicaciones/ZUBIETA-ESCANEO-OBRA-17-07-2024.zip>, el cual es de acceso libre y gratuito.

1.12. BASE LEGAL

- Texto Único Ordenado de la Ley N° 30225, Ley de Contrataciones del Estado. Aprobado mediante Decreto Supremo N° 082-2019-EF y sus modificatorias, en adelante la Ley.
- Reglamento de la Ley de Contrataciones del Estado, aprobado mediante Decreto Supremo N° 344-2018-EF y sus modificatorias, en adelante el Reglamento.
- Decreto Supremo N° 011-79-VC "Reglamentario de Régimen de Formulas Polinómicas", modificatorias, ampliatorias y complementarias.
- Ley N° 31953 Ley de Presupuesto del Sector Público para el Año 2024.
- Ley N° 31954 Ley de Equilibrio Financiero del Presupuesto del Sector Público del año fiscal 2024.
- Decreto Supremo N° 004-2019-JUS, que aprueba el Texto Único Ordenado de la Ley N° 27444, "Ley del Procedimiento Administrativo General".
- Decreto Supremo N° 021-2019-JUS, que aprueba el Texto Único Ordenado de la Ley N° 27806, Ley de Transparencia y de Acceso a la Información Pública.
- Directiva N° 002-2019-OSCE/CD "Plan Anual de Contrataciones" y sus modificatorias, aprobado por Resolución N° 014-2019-OSCE/PRE y modificada mediante Resolución N° 213-2021-OSCE/PRE.

Las referidas normas incluyen sus respectivas modificaciones, de ser el caso.

CAPÍTULO II DEL PROCEDIMIENTO DE SELECCIÓN

2.1. CALENDARIO DEL PROCEDIMIENTO DE SELECCIÓN

Según el cronograma de la ficha de selección de la convocatoria publicada en el SEACE.

Importante

De conformidad con la vigesimosegunda Disposición Complementaria Final del Reglamento, en caso la Entidad (Ministerios y sus organismos públicos, programas o proyectos adscritos) haya difundido el requerimiento a través del SEACE siguiendo el procedimiento establecido en dicha disposición, no procede formular consultas u observaciones al requerimiento.

2.2. CONTENIDO DE LAS OFERTAS

La oferta contendrá, además de un índice de documentos⁶, la siguiente documentación:

2.2.1. Documentación de presentación obligatoria

2.2.1.1. Documentos para la admisión de la oferta

- a) Declaración jurada de datos del postor. (**Anexo N° 1**)
- b) Documento que acredite la representación de quien suscribe la oferta.

En caso de persona jurídica, copia del certificado de vigencia de poder del representante legal, apoderado o mandatario designado para tal efecto.

En caso de persona natural, copia del documento nacional de identidad o documento análogo, o del certificado de vigencia de poder otorgado por persona natural, del apoderado o mandatario, según corresponda.

En el caso de consorcios, este documento debe ser presentado por cada uno de los integrantes del consorcio que suscriba la promesa de consorcio, según corresponda.

Advertencia

De acuerdo con el artículo 4 del Decreto Legislativo N° 1246, las Entidades están prohibidas de exigir a los administrados o usuarios la información que puedan obtener directamente mediante la interoperabilidad a que se refieren los artículos 2 y 3 de dicho Decreto Legislativo. En esa medida, si la Entidad es usuaria de la Plataforma de Interoperabilidad del Estado – PIDE⁷ y siempre que el servicio web se encuentre activo en el Catálogo de Servicios de dicha plataforma, no corresponderá exigir el certificado de vigencia de poder y/o documento nacional de identidad.

- c) Declaración jurada de acuerdo con el literal b) del artículo 52 del Reglamento. (**Anexo N° 2**)
- d) Declaración jurada de cumplimiento del Expediente Técnico, según el numeral 3.1 del Capítulo III de la presente sección. (**Anexo N° 3**)

⁶ La omisión del índice no determina la no admisión de la oferta.

⁷ Para mayor información de las Entidades usuarias y del Catálogo de Servicios de la Plataforma de Interoperabilidad del Estado – PIDE ingresar al siguiente enlace <https://www.gobiernodigital.gob.pe/interoperabilidad/>

- e) Declaración jurada de plazo de ejecución de la obra. **(Anexo N° 4)**
- f) Promesa de consorcio con firmas legalizadas, de ser el caso, en la que se consigne los integrantes, el representante común, el domicilio común y las obligaciones a las que se compromete cada uno de los integrantes del consorcio, así como el porcentaje equivalente a dichas obligaciones. **(Anexo N° 5)**
- g) El precio de la oferta en soles y:
 - ✓ El desagregado de partidas, cuando el procedimiento se haya convocado a suma alzada.
 - ✓ Los precios unitarios, considerando las partidas según lo previsto en el último párrafo del literal b) del artículo 35 del Reglamento.

Asimismo, la oferta incluye el monto de la prestación accesoria, cuando corresponda. **(Anexo N° 6)**

El precio total de la oferta y los subtotales que lo componen deben ser expresados con dos (2) decimales. Los precios unitarios pueden ser expresados con más de dos (2) decimales.

Importante

- *El comité de selección no puede incorporar documentos adicionales para la admisión de la oferta a los establecidos en este acápite.*
- *El análisis de precios unitarios y el detalle de los gastos generales fijos y variables de la oferta se presentan para el perfeccionamiento del contrato.*
- *El comité de selección declara no admitidas las ofertas que no se encuentren dentro de los límites del valor referencial previstos en el numeral 28.2 del artículo 28 de la Ley. Asimismo, verifica la presentación de los documentos requeridos. De no cumplir con lo requerido, la oferta se considera no admitida.*

2.2.1.2. Documentos para acreditar los requisitos de calificación

Incorporar en la oferta los documentos que acreditan los **"Requisitos de Calificación"** que se detallan en el numeral 3.2 del Capítulo III de la presente sección de las bases.

2.2.2. Documentación de presentación facultativa:

- a) Incorporar en la oferta los documentos que acreditan los "Factores de Evaluación" establecidos en el Capítulo IV de la presente sección de las bases, a efectos de obtener el puntaje previsto en dicho Capítulo para cada factor.

Advertencia

El comité de selección no podrá exigir al postor la presentación de documentos que no hayan sido indicados en los acápites "Documentos para la admisión de la oferta", "Requisitos de calificación" y "Factores de evaluación".

2.3. REQUISITOS PARA PERFECCIONAR EL CONTRATO

El postor ganador de la buena pro debe presentar los siguientes documentos para perfeccionar el contrato:

- a) Garantía de fiel cumplimiento del contrato.
- b) Garantía de fiel cumplimiento por prestaciones accesorias, de ser el caso.

- c) Solicitud para la constitución del fideicomiso, en el marco de lo establecido en el literal a) del numeral 184.9 del artículo 184 del Reglamento, de ser el caso⁸.
- d) Contrato de consorcio con firmas legalizadas ante Notario de cada uno de los integrantes, de ser el caso.
- e) Código de cuenta interbancaria (CCI) o, en el caso de proveedores no domiciliados, el número de su cuenta bancaria y la entidad bancaria en el exterior.
- f) Copia de la vigencia del poder del representante legal de la empresa que acredite que cuenta con facultades para perfeccionar el contrato, cuando corresponda.
- g) Copia de DNI del postor en caso de persona natural, o de su representante legal en caso de persona jurídica.

Advertencia

De acuerdo con el artículo 4 del Decreto Legislativo N° 1246, las Entidades están prohibidas de exigir a los administrados o usuarios la información que puedan obtener directamente mediante la interoperabilidad a que se refieren los artículos 2 y 3 de dicho Decreto Legislativo. En esa medida, si la Entidad es usuaria de la Plataforma de Interoperabilidad del Estado – PIDE⁹ y siempre que el servicio web se encuentre activo en el Catálogo de Servicios de dicha plataforma, no corresponderá exigir los documentos previstos en los literales e) y f).

- h) Domicilio para efectos de la notificación durante la ejecución del contrato.
- i) Autorización de notificación de la decisión de la Entidad sobre la solicitud de ampliación de plazo mediante medios electrónicos de comunicación¹⁰. **(Anexo N° 12)**
- j) Constancia de capacidad libre de contratación expedida por el RNP¹¹.
- k) Programa de Ejecución de Obra (CPM) el cual presenta la ruta crítica y el calendario de avance de obra valorizado.
- l) Calendario de adquisición de materiales e insumos necesarios para la ejecución de obra, en concordancia con el calendario de avance de obra valorizado. Este calendario se actualiza con cada ampliación de plazo otorgada, en concordancia con el calendario de avance de obra valorizado vigente.

Importante para la Entidad

En el caso de obras bajo la modalidad de ejecución llave en mano, cuando se haya previsto otorgar adelanto para equipamiento y mobiliario, con respecto al literal anterior, considerar el siguiente texto:

- l) *Calendario de adquisición de materiales e insumos necesarios para la ejecución de obra, que incluye el equipamiento y mobiliario cuando corresponda, de acuerdo con el calendario de avance de obra valorizado. Este calendario se actualiza con cada ampliación de plazo otorgada, en concordancia con el calendario de avance de obra valorizado vigente.*

Incorporar a las bases o eliminar, según corresponda.

- m) Calendario de utilización de equipo, en caso la naturaleza de la contratación lo requiera.
- n) Memoria en la que se señalen las consideraciones que se han tomado en cuenta para la elaboración de los documentos indicados en los literales k) l) y m).
- o) Análisis de precios unitarios de las partidas y detalle de los gastos generales fijos y variables de la oferta, en caso de obras sujetas a precios unitarios¹².
- p) Desagregado por partidas que dio origen a la oferta, en caso de obras a suma alzada.
- q) Copia de documentos que sustenten la propiedad, la posesión, el compromiso de compra venta o alquiler u otro documento que acredite la disponibilidad del requisito de calificación equipamiento estratégico. En el caso que el postor ganador sea un consorcio los

⁸ Cuando la Entidad no haya incorporado en las bases la obligación de constituir un fideicomiso para la administración de los adelantos destinados a la ejecución de obra, el postor adjudicado puede presentar la solicitud para la constitución del fideicomiso.

⁹ Para mayor información de las Entidades usuarias y del Catálogo de Servicios de la Plataforma de Interoperabilidad del Estado – PIDE ingresar al siguiente enlace <https://www.gobiernodigital.gob.pe/interoperabilidad/>

¹⁰ En tanto se implemente la funcionalidad en el SEACE, de conformidad con la Primera Disposición Complementaria Transitoria del Decreto Supremo N° 234-2022-EF.

¹¹ Este requisito no aplica para procedimientos de contratación directa por la causal de carácter de secreto, secreto militar o por razones de orden interno.

¹² La Entidad puede requerir este documento en caso de obras a suma alzada.

- documentos de acreditación de este requisito pueden estar a nombre del consorcio o de uno de sus integrantes.
- r) Copia de los diplomas que acrediten la formación académica requerida del plantel profesional clave, en caso que el grado o título profesional requerido no se encuentre publicado en el Registro Nacional de Grados Académicos y Títulos Profesionales a cargo de la Superintendencia Nacional de Educación Superior Universitaria – SUNEDU¹³.
- s) Copia de (i) contratos y su respectiva conformidad o (ii) constancias o (iii) certificados o (iv) cualquier otra documentación que, de manera fehaciente demuestre la experiencia del personal que conforma el plantel profesional clave.

Importante

- La Entidad debe aceptar las diferentes denominaciones utilizadas para acreditar la carrera profesional requerida, aun cuando no coincida literalmente con aquella prevista en los requisitos de calificación (por ejemplo Ingeniería Ambiental, Ingeniería en Gestión Ambiental, Ingeniería y Gestión Ambiental u otras denominaciones).
- Los documentos que acreditan la experiencia del personal deben incluir como mínimo los nombres y apellidos del profesional, el cargo desempeñado, el plazo de la prestación indicando el día, mes y año de inicio y culminación, el nombre de la Entidad u organización que emite el documento, la fecha de emisión y nombres y apellidos de quien suscribe el documento.

En caso estos documentos establezcan el plazo de la experiencia adquirida por el profesional en meses sin especificar los días la Entidad debe considerar el mes completo.

De presentarse experiencia ejecutada paralelamente (trasape), para el cómputo del tiempo de dicha experiencia sólo se considerará una vez el periodo traslapado. No obstante, de presentarse periodos traslapados en el residente de obra, no se considera ninguna de las experiencias acreditadas, salvo la ejecución de obras por paquete.

Se considerará aquella experiencia que no tenga una antigüedad mayor a veinticinco (25) años anteriores a la fecha de la presentación de ofertas.

Asimismo, la Entidad debe valorar de manera integral los documentos presentados para acreditar dicha experiencia. En tal sentido, aun cuando en los documentos presentados la denominación del cargo o puesto no coincida literalmente con aquella prevista en los requisitos de calificación, se deberá validar la experiencia si las actividades que realizó el profesional corresponden con la función propia del cargo o puesto requerido.

- Cuando el postor ganador de la buena pro presenta como plantel profesional clave a profesionales que se encuentren prestando servicios como residente o supervisor en obras contratadas por la Entidad que no cuentan con recepción, procede otorgar plazo adicional para subsanar, conforme lo previsto en el literal a) del artículo 141 del Reglamento.
- En caso que el postor ganador de la buena pro sea un consorcio, las garantías que presente este para el perfeccionamiento del contrato, así como durante la ejecución contractual, de ser el caso, además de cumplir con las condiciones establecidas en el artículo 33 de la Ley y en el artículo 148 del Reglamento, deben consignar expresamente el nombre completo o la denominación o razón social de los integrantes del consorcio, en calidad de garantizados, de lo contrario no podrán ser aceptadas por las Entidades. No se cumple el requisito antes indicado si se consigna únicamente la denominación del consorcio, conforme lo dispuesto en la Directiva "Participación de Proveedores en Consorcio en las Contrataciones del Estado".

Importante

- Corresponde a la Entidad verificar que las garantías presentadas por el postor ganador de la buena pro cumplan con los requisitos y condiciones necesarios para su aceptación y eventual ejecución, sin perjuicio de la determinación de las responsabilidades funcionales que correspondan.

¹³ <https://enlinea.sunedu.gob.pe/>

- De conformidad con el Reglamento Consular del Perú aprobado mediante Decreto Supremo N° 076-2005-RE para que los documentos públicos y privados extendidos en el exterior tengan validez en el Perú, deben estar legalizados por los funcionarios consulares peruanos y refrendados por el Ministerio de Relaciones Exteriores del Perú, salvo que se trate de documentos públicos emitidos en países que formen parte del Convenio de la Apostilla, en cuyo caso bastará con que estos cuenten con la Apostilla de la Haya¹⁴.
- La Entidad no puede exigir documentación o información adicional a la consignada en el presente numeral para el perfeccionamiento del contrato.

2.4. PERFECCIONAMIENTO DEL CONTRATO

El contrato se perfecciona con la suscripción del documento que lo contiene. Para dicho efecto el postor ganador de la buena pro, dentro del plazo previsto en el artículo 141 del Reglamento, debe presentar la documentación requerida en Mesa de Partes del Programa Nacional de Inversiones en Salud, ubicado en Av. Faustino Sánchez Carrión N°465 (Piso 13), dicha documentación deberá estar dirigida a la Sub Unidad de Logística de la Unidad de Administración y Finanzas, en el horario de 08:30 a 16:30 horas.

Importante

En el caso de contratación de obras por paquete, se debe suscribir un contrato por cada obra incluida en el paquete.

2.5. ADELANTOS¹⁵

Adelanto Directo

La Entidad otorgará un adelanto directo por el 10% del monto del CONTRATO ORIGINAL, en el plazo establecido en el artículo 181 del RLCE.

El contratista debe solicitar formalmente el adelanto dentro de los ocho (8) días siguientes a la suscripción del contrato, adjuntando a su solicitud la garantía por adelantos y el comprobante de pago correspondiente. La Entidad debe entregar el monto solicitado dentro de los siete (7) días contados a partir del día siguiente de recibida la solicitud del contratista.

Vencido el plazo para solicitar el adelanto no procede la solicitud.

| Nº Ítem | Número de entregas del adelanto | Porcentaje del monto del contrato original | Tipo de garantía | Plazo y oportunidad de la solicitud de entrega de los demás adelantos | Plazo y oportunidad para la entrega de los demás adelantos |
|---------|---------------------------------|--|-----------------------------------|---|--|
| 1 | 1 | 10% | CARTA FIANZA o POLIZAS DE CAUCION | No aplica | No aplica |

¹⁴ Según lo previsto en la Opinión N° 009-2016/DTN.

¹⁵ Si la Entidad ha previsto la entrega de adelantos, debe prever el procedimiento para su entrega, conforme a lo previsto en los artículos 181 y 182 del Reglamento.

Adelanto para Materiales e Insumos

La Entidad otorgará adelanto para materiales o insumos por el 20% del monto del CONTRATO ORIGINAL, conforme al calendario de adquisición de materiales e insumos presentado por el contratista.

La entrega de los adelantos se realizará en un plazo de (8) días calendario previos a la fecha prevista en el calendario de adquisición de materiales o insumos para cada adquisición, con la finalidad que EL CONTRATISTA pueda disponer de los materiales o insumos en la oportunidad prevista en el calendario de avance de obra valorizado. Para tal efecto, EL CONTRATISTA debe solicitar la entrega del adelanto en un plazo de siete (7) días calendario anterior al inicio del plazo antes mencionado, adjuntando a su solicitud la garantía por adelantos y el comprobante de pago respectivo.

2.6. VALORIZACIONES

Las valorizaciones se efectuarán conforme lo establecido en la Directiva N° 001-2022-OSCE/CD "Gestión de las Valorizaciones de Obra a través del Sistema Electrónico de Contrataciones del Estado – SEACE, para lo cual se deberá de contar con los perfiles de usuarios y sus privilegios para registrar la información, según lo dispone la indicada Directiva.

El supervisor o inspector de obra, según corresponda, presenta la valorización a través del SEACE, registrándola en el módulo de ejecución contractual, en el plazo que corresponda según lo establecido en el Reglamento o las Bases del procedimiento de selección.

La presentación de la valorización incluye los documentos indicados en el Anexo N° 1 de la referida Directiva, los cuales son registrados conjuntamente con la valorización.

La Entidad no puede exigir la presentación de documentos adicionales a los previstos en el mencionado anexo. Tampoco corresponde exigir que la documentación esté fedateada, legalizada notarialmente o firmada por el representante legal, ni exigir la presentación de la factura, la cual se presenta una vez aprobada la valorización.

- Una vez presentada la valorización, adquiere la condición de definitivo, por lo que no puede ser modificado y es visible para todos los perfiles de usuario.
- El registro de la valorización presentada es notificado por el sistema al área usuaria de la Entidad o al órgano designado, así como al supervisor o inspector de obra, según corresponda, al contratista ejecutor de obra, al usuario de monitoreo de obra y al residente de obra, al correo electrónico que figuran en el RNP, SEACE o COD, según corresponda.

Conformidad de la valorización

El área usuaria o el órgano designado es el encargado de verificar y dar la conformidad de la valorización presentada por el supervisor o inspector de obra, según corresponda. El plazo para el registro de la conformidad es de seis (6) días hábiles siguientes a la presentación de la valorización a través del SEACE.

El registro de la conformidad de la valorización es notificado por el sistema al supervisor o inspector de obra, según corresponda, así como al área usuaria o al órgano designado, contratista ejecutor de obra, al monitor de obra y al residente de obra.

- En caso de observaciones a la valorización, dentro del plazo previsto en el primer párrafo del presente numeral, el área usuaria o el órgano designado registra las observaciones en la sección de valorizaciones electrónicas del SEACE, las cuales son notificadas por el sistema al supervisor o inspector de obra, según corresponda, así como al área usuaria o al órgano designado, al contratista ejecutor de obra, al usuario de monitoreo de obra y al residente de obra.

El supervisor o inspector de obra, según corresponda, dentro del plazo de tres (3) días hábiles siguientes de notificadas las observaciones, en coordinación con el contratista, subsana y registra la subsanación de las observaciones en la sección de valorizaciones electrónicas del SEACE, la cual es notificada por el sistema al área usuaria o al órgano designado, así como al contratista ejecutor de obra, al usuario de monitoreo de obra y al residente de obra.

- Subsanada las observaciones, dentro de los dos (2) días hábiles siguientes de recibidas las mismas, el área usuaria o el órgano designado registra la conformidad de la valorización, de ser el caso.
- En caso surgieran discrepancias sobre la valorización, se gestiona el pago de la parte no controvertida, conforme el artículo 196 del Reglamento

| N° Ítem | Periodo de valorización | Procedimiento y plazos para la valorización |
|---------|--|--|
| 1 | El periodo de valorización ordinaria será Mensual | <p>De acuerdo con los párrafos quinto y sexto del artículo 194 del Reglamento de la Ley de Contrataciones del Estado; para efectos del pago de las valorizaciones, la Entidad debe contar con la valorización del periodo correspondiente, debidamente aprobada por el inspector o supervisor, según corresponda, a la que se debe adjuntar el comprobante de pago respectivo.</p> <p>Excepcionalmente y cuando así lo pacten las partes se podrá realizar valorizaciones de periodos menores al mes de conformidad al art. 194.5 del RLCE.</p> |

Cuando el periodo de valorización establecido por la Entidad sea el mensual, el plazo del pago de la valorización se regirá por lo dispuesto en el numeral 194.6 del artículo 194 del Reglamento. En cambio, si la Entidad prevé un periodo de valorización distinto al mensual, debe establecer los plazos y procedimiento aplicables para la valorización, teniendo en consideración lo dispuesto en el numeral 194.5 del referido artículo, así como el plazo para el pago de las valorizaciones.

Los reajustes se determinan sobre la base de lo establecido en los artículos 38° y 195° de EL REGLAMENTO.

2.7. PLAZO PARA EL PAGO DEL SALDO DE LA LIQUIDACIÓN DEL CONTRATO DE OBRA

La Entidad o el contratista, según corresponda, deben efectuar el pago del monto correspondiente al saldo de la liquidación del contrato de obra, en el plazo de 30 días calendario, computados desde el día siguiente del consentimiento de la liquidación. Para tal efecto, la parte que solicita el pago debe presentar el comprobante de pago respectivo.

CAPÍTULO III REQUERIMIENTO

Importante

Es responsabilidad de la Entidad cautelar la adecuada formulación del expediente técnico, debiendo asegurar la calidad técnica y reducir la necesidad de su reformulación por errores o deficiencias técnicas que repercutan en el proceso de contratación y en la ejecución de la obra.

3.1. EXPEDIENTE TÉCNICO E INFORMACIÓN COMPLEMENTARIA DEL EXPEDIENTE TÉCNICO

**ESTA INFORMACION SE ENCUENTRA ADJUNTA Y FORMA PARTE
DE LAS PRESENTES BASES**

LINK DEL EXPEDIENTE TECNICO:

<https://intranet.pronis.gob.pe/Publicaciones/ZUBIETA-ESCANEEO-OBRA-17-07-2024.zip>

Importante

Para determinar que los postores cuentan con las capacidades necesarias para ejecutar el contrato, el comité de selección incorpora los requisitos de calificación que se extraen del expediente técnico, no pudiendo incluirse requisitos adicionales a los previstos en el mismo, ni distintos a los siguientes:

Importante

- Si como resultado de una consulta u observación corresponde precisarse o ajustarse el requerimiento, se solicita la autorización del área usuaria y se pone de conocimiento de tal hecho a la dependencia que aprobó el expediente de contratación, de conformidad con el numeral 72.3 del artículo 72 del Reglamento.
- Los requisitos de calificación determinan si los postores cuentan con las capacidades necesarias para ejecutar el contrato, lo que debe ser acreditado documentalmente, y no mediante declaración jurada.



CAPÍTULO IV FACTORES DE EVALUACIÓN

La evaluación se realiza sobre la base de cien (100) puntos.

Para determinar la oferta con el mejor puntaje y el orden de prelación de las ofertas, se considera lo siguiente:

| FACTOR DE EVALUACIÓN | PUNTAJE / METODOLOGÍA PARA SU ASIGNACIÓN |
|---|---|
| A. PRECIO | |
| <p><u>Evaluación:</u></p> <p>Se evaluará considerando el precio ofertado por el postor.</p> <p><u>Acreditación:</u></p> <p>Se acreditará mediante el documento que contiene el precio de la oferta (Anexo N° 6).</p> | <p>La evaluación consistirá en otorgar el máximo puntaje a la oferta de precio más bajo y se otorga a las demás ofertas puntajes inversamente proporcionales a sus respectivos precios, según la siguiente fórmula:</p> $P_i = \frac{O_m \times PMP}{O_i}$ <p>I = Oferta <i>P_i</i> = Puntaje de la oferta a evaluar <i>O_i</i> = Precio i <i>O_m</i> = Precio de la oferta más baja PMP = Puntaje máximo del precio</p> <p style="text-align: right;">100¹⁶ puntos</p> |

Importante

Los factores de evaluación elaborados por el comité de selección deben ser objetivos y guardan vinculación, razonabilidad y proporcionalidad con el objeto de la contratación. Asimismo, estos no pueden calificar con puntaje el cumplimiento del Expediente Técnico ni los requisitos de calificación.

¹⁶ De 83 a 100 puntos, en el caso de obras bajo la modalidad de ejecución llave en mano en las que se puede incluir adicionalmente el factor capacitación.

CAPÍTULO V PROFORMA DEL CONTRATO

Importante

- Dependiendo del objeto del contrato, de resultar indispensable, puede incluirse cláusulas adicionales o la adecuación de las propuestas en el presente documento, las que en ningún caso pueden contemplar disposiciones contrarias a la normativa vigente ni a lo señalado en este capítulo.
- En el caso de contratación de obras por paquete, se debe suscribir un contrato por cada obra incluida en el paquete.

Conste por el presente documento, la contratación de la ejecución de la obra [CONSIGNAR LA DENOMINACIÓN DE LA CONVOCATORIA], que celebra de una parte [CONSIGNAR EL NOMBRE DE LA ENTIDAD], en adelante LA ENTIDAD, con RUC N° [.....], con domicilio legal en [.....], representada por [.....], identificado con DNI N° [.....], y de otra parte [.....], con RUC N° [.....], con domicilio legal en [.....], inscrita en la Ficha N° [.....] Asiento N° [.....] del Registro de Personas Jurídicas de la ciudad de [.....], debidamente representado por su Representante Legal, [.....], con DNI N° [.....], según poder inscrito en la Ficha N° [.....], Asiento N° [.....] del Registro de Personas Jurídicas de la ciudad de [.....], a quien en adelante se le denominará EL CONTRATISTA en los términos y condiciones siguientes:

CLÁUSULA PRIMERA: ANTECEDENTES

Con fecha [.....], el comité de selección adjudicó la buena pro de la LICITACIÓN PÚBLICA N° [CONSIGNAR NOMENCLATURA DEL PROCEDIMIENTO DE SELECCIÓN] para la contratación de la ejecución de la obra [CONSIGNAR LA DENOMINACIÓN DE LA CONVOCATORIA], a [INDICAR NOMBRE DEL GANADOR DE LA BUENA PRO], cuyos detalles e importe constan en los documentos integrantes del presente contrato.

CLÁUSULA SEGUNDA: OBJETO

El presente contrato tiene por objeto [CONSIGNAR EL OBJETO DE LA CONTRATACIÓN].

CLÁUSULA TERCERA: MONTO CONTRACTUAL

El monto total del presente contrato asciende a [CONSIGNAR MONEDA Y MONTO], que incluye todos los impuestos de Ley.

Este monto comprende el costo de la ejecución de la obra, todos los tributos, seguros, transporte, inspecciones, pruebas y, de ser el caso, los costos laborales conforme a la legislación vigente, así como cualquier otro concepto que pueda tener incidencia sobre la ejecución de la prestación materia del presente contrato.

CLÁUSULA CUARTA: DEL PAGO¹⁷

LA ENTIDAD se obliga a pagar la contraprestación a EL CONTRATISTA en [INDICAR MONEDA], en periodos de valorización [CONSIGNAR MENSUALES U OTRO TIPO DE PERIODO], conforme a lo previsto en la sección específica de las bases. Asimismo, LA ENTIDAD o EL CONTRATISTA, según corresponda, se obligan a pagar el monto correspondiente al saldo de la liquidación del contrato de obra, en el plazo de [CONSIGNAR PLAZO EN DÍAS] días calendario, computados desde el día siguiente del consentimiento de la liquidación.

En caso de retraso en el pago de las valorizaciones, por razones imputables a LA ENTIDAD, EL CONTRATISTA tiene derecho al reconocimiento de los intereses legales efectivos, de conformidad con el artículo 39 de la Ley de Contrataciones del Estado y los artículos 1244, 1245 y 1246 del

¹⁷ En cada caso concreto, dependiendo de la naturaleza del contrato, podrá adicionarse la información que resulte pertinente a efectos de generar el pago.

Código Civil. Para tal efecto, se formulará una valorización de intereses y el pago se efectuará en las valorizaciones siguientes.

CLÁUSULA QUINTA: DEL PLAZO DE LA EJECUCIÓN DE LA PRESTACIÓN

El plazo de ejecución del presente contrato es de [.....] días calendario, el mismo que se computa desde el día siguiente de cumplidas las condiciones previstas en el artículo 176 del Reglamento.

Importante para la Entidad

- Cuando en el expediente de contratación se establezca que la obra debe ejecutarse bajo la modalidad de ejecución llave en mano, en lugar del párrafo anterior, deberá considerarse lo siguiente, según corresponda:

"El plazo de ejecución de la obra, el equipamiento, mobiliario y montaje hasta la puesta en servicio, materia de la presente convocatoria, es de [CONSIGNAR EL PLAZO DE EJECUCIÓN DE ESTA PRESTACIÓN, EL CUAL DEBE ESTAR EXPRESADO EN DÍAS CALENDARIO] días calendario, el mismo que se computa desde el día siguiente de cumplidas las condiciones previstas en el artículo 176 del Reglamento." ¹⁸

"El plazo de ejecución de la obra, el equipamiento, mobiliario y montaje hasta la puesta en servicio, materia de la presente convocatoria, es de [CONSIGNAR EL PLAZO DE EJECUCIÓN DE ESTA PRESTACIÓN, EL CUAL DEBE ESTAR EXPRESADO EN DÍAS CALENDARIO] días calendario, el mismo que se computa desde el día siguiente de cumplidas las condiciones previstas en el artículo 176 del Reglamento y el plazo de la operación asistida de la obra es de [CONSIGNAR EL PLAZO DE EJECUCIÓN DE LA PRESTACIÓN ASISTIDA DE LA OBRA, EL CUAL DEBE ESTAR EXPRESADO EN DÍAS CALENDARIO] días calendario." ¹⁹

Incorporar a las bases o eliminar, según corresponda

CLÁUSULA SEXTA: PARTES INTEGRANTES DEL CONTRATO

El presente contrato está conformado por las bases integradas, la oferta ganadora, así como los documentos derivados del procedimiento de selección que establezcan obligaciones para las partes.

CLÁUSULA SÉTIMA: GARANTÍAS

EL CONTRATISTA entregó al perfeccionamiento del contrato la respectiva garantía incondicional, solidaria, irrevocable, y de realización automática en el país al solo requerimiento, a favor de LA ENTIDAD, por los conceptos, montos y vigencias siguientes:

- De fiel cumplimiento del contrato: [CONSIGNAR EL MONTO], a través de la [INDICAR EL TIPO DE GARANTÍA PRESENTADA] N° [INDICAR NÚMERO DEL DOCUMENTO] emitida por [SEÑALAR EMPRESA QUE LA EMITE]. Monto que es equivalente al diez por ciento (10%) del monto del contrato original, la misma que debe mantenerse vigente hasta el consentimiento de la liquidación final.

En el caso que corresponda, consignar lo siguiente:

- Garantía fiel cumplimiento por prestaciones accesorias: [CONSIGNAR EL MONTO], a través de la [INDICAR EL TIPO DE GARANTÍA PRESENTADA] N° [INDICAR NÚMERO DEL DOCUMENTO] emitida por [SEÑALAR EMPRESA QUE LA EMITE], la misma que debe mantenerse vigente hasta el cumplimiento total de las obligaciones garantizadas.

¹⁸ Este párrafo debe ser incluido en el caso de obras que se ejecuten bajo la modalidad de ejecución llave en mano que no incluya operación asistida.

¹⁹ Este párrafo debe ser incluido en el caso de obras que se ejecuten bajo la modalidad de ejecución llave en mano que incluya operación asistida.

CLÁUSULA OCTAVA: EJECUCIÓN DE GARANTÍAS POR FALTA DE RENOVACIÓN

LA ENTIDAD puede solicitar la ejecución de las garantías cuando EL CONTRATISTA no las hubiere renovado antes de la fecha de su vencimiento, conforme a lo dispuesto en el literal a) del numeral 155.1 del artículo 155 del Reglamento de la Ley de Contrataciones del Estado.

Importante para la Entidad

- Sólo en el caso que la Entidad hubiese previsto otorgar adelanto, se debe incluir la siguiente cláusula:

CLÁUSULA NOVENA: ADELANTO DIRECTO

"LA ENTIDAD otorgará [CONSIGNAR NÚMERO DE ADELANTOS A OTORGARSE] adelantos directos por el [CONSIGNAR PORCENTAJE QUE EN NINGÚN CASO EXCEDAN EN CONJUNTO EL 10% DEL MONTO DEL CONTRATO ORIGINAL] del monto del contrato original.

EL CONTRATISTA debe solicitar formalmente el [CONSIGNAR ADELANTO O PRIMER DESEMBOLSO DEL ADELANTO DIRECTO] dentro de los ocho (8) días siguientes a la suscripción del contrato, adjuntando a su solicitud la garantía por adelantos mediante carta fianza o póliza de caución y el comprobante de pago correspondiente. LA ENTIDAD debe entregar el monto solicitado dentro de los siete (7) días siguientes a la presentación de la solicitud de EL CONTRATISTA.

Asimismo, EL CONTRATISTA debe solicitar la entrega de los demás adelantos directos en [CONSIGNAR EL PLAZO Y OPORTUNIDAD PARA LA SOLICITUD]²⁰. La entrega del o los adelantos se realizará en [CONSIGNAR PLAZO Y OPORTUNIDAD].²¹

Vencido el plazo para solicitar el adelanto no procederá la solicitud.

- Si LA ENTIDAD considera necesario entregar adelantos para materiales e insumos a EL CONTRATISTA, deberá consignar la siguiente cláusula:

CLÁUSULA DÉCIMA: ADELANTO PARA MATERIALES E INSUMOS

"LA ENTIDAD otorgará adelantos para materiales e insumos por el [CONSIGNAR PORCENTAJE]²² del monto del contrato original, conforme al calendario de adquisición de materiales e insumos presentado por EL CONTRATISTA.

La entrega de los adelantos se realizará en un plazo de [CONSIGNAR PLAZO] días calendario previos a la fecha prevista en el calendario de adquisición de materiales e insumos para cada adquisición, con la finalidad que EL CONTRATISTA pueda disponer de los materiales e insumos en la oportunidad prevista en el calendario de avance de obra valorizado. Para tal efecto, EL CONTRATISTA debe solicitar la entrega del adelanto en un plazo de [CONSIGNAR PLAZO] días calendario anteriores al inicio del plazo antes mencionado, adjuntando a su solicitud la garantía por adelantos mediante carta fianza o póliza de caución y el comprobante de pago respectivo.

La primera solicitud de EL CONTRATISTA debe realizarse una vez iniciado el plazo de ejecución de la obra. No procede el otorgamiento del adelanto para materiales e insumos en los casos en que las solicitudes correspondientes sean realizadas con posterioridad a las fechas señaladas en el calendario de adquisición de materiales e insumos.

- Si LA ENTIDAD considera necesario entregar adelantos para equipamiento y mobiliario, en el caso de contratos bajo la modalidad de llave en mano, deberá consignar la siguiente cláusula:

²⁰ Indicar el plazo y oportunidad conforme al expediente de contratación.

²¹ Este párrafo solo deberá ser incluido cuando la Entidad prevea la entrega de más de un adelanto directo al contratista.

²² De conformidad con el numeral 180.2 del artículo 180 del Reglamento, los adelantos para materiales e insumos, no pueden superar el veinte por ciento (20%) del monto del contrato original, y en el caso de contratos bajo la modalidad de llave en mano, en los que se haya previsto el adelanto para equipamiento y mobiliario, no pueden superar en conjunto dicho porcentaje.

CLÁUSULA.....: ADELANTO PARA EQUIPAMIENTO Y MOBILIARIO, EN CONTRATOS BAJO LA MODALIDAD LLAVE EN MANO

"LA ENTIDAD otorgará adelantos para equipamiento y mobiliario por el [CONSIGNAR PORCENTAJE²³] del monto del contrato original, conforme al calendario de adquisición de materiales e insumos que incluye el equipamiento y mobiliario, presentado por EL CONTRATISTA.

La entrega de los adelantos se realizará en un plazo de [CONSIGNAR PLAZO] días calendario previos a la fecha prevista en el calendario de adquisición de materiales e insumos que incluye el equipamiento y mobiliario para cada adquisición, con la finalidad que EL CONTRATISTA pueda disponer del equipamiento y mobiliario en la oportunidad prevista en el calendario de avance de obra valorizado. Para tal efecto, EL CONTRATISTA debe solicitar la entrega del adelanto en un plazo de [CONSIGNAR PLAZO] días calendario anteriores al inicio del plazo antes mencionado, adjuntando a su solicitud la garantía por adelantos mediante carta fianza o póliza de caución y el comprobante de pago respectivo.

La primera solicitud de EL CONTRATISTA debe realizarse una vez iniciado el plazo de ejecución de la obra. No procede el otorgamiento del adelanto para equipamiento y mobiliario en los casos en que las solicitudes correspondientes sean realizadas con posterioridad a las fechas señaladas en el calendario de adquisición de materiales e insumos.

Incorporar a las bases o eliminar, según corresponda.

Importante para la Entidad

- En caso la Entidad hubiese previsto la obligación de constituir un fideicomiso para la administración de los adelantos, se debe incluir la siguiente cláusula:

CLÁUSULA: FIDEICOMISO DE ADELANTOS²⁴

Para la administración de los adelantos destinados a la ejecución de la obra, se constituirá un fideicomiso conforme a lo establecido en los artículos 184 y 185 del Reglamento. El procedimiento para la solicitud y entrega de los adelantos se rige por lo dispuesto en dichos artículos.

ADELANTO DIRECTO

"La Entidad otorgará [CONSIGNAR NÚMERO DE ADELANTOS A OTORGARSE] adelantos directos por el [CONSIGNAR PORCENTAJE QUE EN NINGÚN CASO EXCEDAN EN CONJUNTO EL 10% DEL MONTO DEL CONTRATO ORIGINAL] del monto del contrato original.

ADELANTO PARA MATERIALES E INSUMOS

"La Entidad otorgará adelantos para materiales e insumos por el [CONSIGNAR PORCENTAJE²⁵] del monto del contrato original, conforme al calendario de adquisición de materiales e insumos presentado por el contratista.

- En el caso de obras bajo la modalidad de ejecución llave en mano, cuando se haya previsto

²³ De conformidad con el numeral 180.2 del artículo 180 del Reglamento, los adelantos para materiales e insumos, no pueden superar el veinte por ciento (20%) del monto del contrato original, y en el caso de contratos bajo la modalidad de llave en mano, en los que se haya previsto el adelanto para equipamiento y mobiliario, no pueden superar en conjunto dicho porcentaje.

²⁴ Cabe precisar que, cuando la Entidad no haya incorporado en las bases la obligación de constituir un fideicomiso para la administración de los adelantos destinados a la ejecución de obra, las partes pueden acordar la incorporación de una cláusula en el contrato para la constitución del fideicomiso, de acuerdo a lo previsto en el numeral 184.9 del artículo 184 del Reglamento.

²⁵ De conformidad con el numeral 180.2 del artículo 180 del Reglamento, los adelantos para materiales e insumos, no pueden superar el veinte por ciento (20%) del monto del contrato original, y en el caso de contratos bajo la modalidad de llave en mano, en los que se haya previsto el adelanto para equipamiento y mobiliario, no pueden superar en conjunto dicho porcentaje.

otorgar adelanto para equipamiento y mobiliario, consignar lo siguiente:

ADELANTO PARA EQUIPAMIENTO Y MOBILIARIO, EN CONTRATOS BAJO LA MODALIDAD LLAVE EN MANO

"La Entidad otorgará adelantos para equipamiento y mobiliario por el [CONSIGNAR PORCENTAJE²⁶] del monto del contrato original, conforme al calendario de adquisición de materiales e insumos que incluye el equipamiento y mobiliario, presentado por el contratista.

Incorporar a las bases o eliminar, según corresponda

CLÁUSULA UNDÉCIMA: CONFORMIDAD DE LA OBRA

La conformidad de la obra será dada con la suscripción del Acta de Recepción de Obra.

CLÁUSULA DUODÉCIMA: DECLARACIÓN JURADA DEL CONTRATISTA

EL CONTRATISTA declara bajo juramento que se compromete a cumplir las obligaciones derivadas del presente contrato, bajo sanción de quedar inhabilitado para contratar con el Estado en caso de incumplimiento.

CLÁUSULA DÉCIMA TERCERA: ASIGNACIÓN DE RIESGOS DEL CONTRATO DE OBRA

[INCLUIR²⁷ EN ESTA CLÁUSULA LA IDENTIFICACIÓN Y ASIGNACIÓN DE RIESGOS QUE PUEDAN OCURRIR DURANTE LA EJECUCIÓN DE LA OBRA, ASI COMO LA DETERMINACIÓN DE LA PARTE DEL CONTRATO QUE DEBE ASUMIRLOS DURANTE LA EJECUCIÓN CONTRACTUAL, SEGÚN LAS DISPOSICIONES PREVISTAS EN LA DIRECTIVA "GESTIÓN DE RIESGOS EN LA PLANIFICACIÓN DE LA EJECUCIÓN DE OBRAS". LA GESTION DE RIESGOS FORMA PARTE DE LA ÚLTIMA VERSIÓN DEL EXPEDIENTE TECNICO DE OBRA PUBLICADO EN LA OPCIÓN "VER EXPEDIENTE TÉCNICO DE OBRA" DEL SEACE].

CLÁUSULA DÉCIMA CUARTA: RESPONSABILIDAD POR VICIOS OCULTOS

Ni la suscripción del Acta de Recepción de Obra, ni el consentimiento de la liquidación del contrato de obra, enervan el derecho de LA ENTIDAD a reclamar, posteriormente, por defectos o vicios ocultos, conforme a lo dispuesto por los artículos 40 de la Ley de Contrataciones del Estado y 173 de su Reglamento.

El plazo máximo de responsabilidad de EL CONTRATISTA es de [CONSIGNAR TIEMPO EN AÑOS, NO MENOR DE 7 AÑOS] años, contados a partir de la conformidad de la recepción [INDICAR TOTAL O PARCIAL, SEGÚN CORRESPONDA] de la obra.

CLÁUSULA DÉCIMA QUINTA: PENALIDADES

Si EL CONTRATISTA incurre en retraso injustificado en la ejecución de las prestaciones objeto del contrato, LA ENTIDAD le aplica automáticamente una penalidad por mora por cada día de atraso, de acuerdo a la siguiente fórmula:

$$\text{Penalidad Diaria} = \frac{0.10 \times \text{monto vigente}}{F \times \text{plazo vigente en días}}$$

Donde:

F = 0.15 para plazos mayores a sesenta (60) días o;

²⁶ De conformidad con el numeral 180.2 del artículo 180 del Reglamento, los adelantos para materiales e insumos, no pueden superar el veinte por ciento (20%) del monto del contrato original, y en el caso de contratos bajo la modalidad de llave en mano, en los que se haya previsto el adelanto para equipamiento y mobiliario, no pueden superar en conjunto dicho porcentaje.

²⁷ De acuerdo con el numeral 32.2 del artículo 32 de la Ley y el numeral 29.2 del artículo 29 del Reglamento, esta cláusula es obligatoria.

F = 0.40 para plazos menores o iguales a sesenta (60) días.

El retraso se justifica a través de la solicitud de ampliación de plazo debidamente aprobado. Adicionalmente, se considera justificado el retraso y en consecuencia no se aplica penalidad, cuando EL CONTRATISTA acredite, de modo objetivamente sustentado, que el mayor tiempo transcurrido no le resulta imputable. En este último caso la calificación del retraso como justificado por parte de LA ENTIDAD no da lugar al pago de gastos generales ni costos directos de ningún tipo, conforme el numeral 162.5 del artículo 162 del Reglamento de la Ley de Contrataciones del Estado.

Adicionalmente a la penalidad por mora se aplicarán las siguientes penalidades:

| Otras penalidades | | | |
|-------------------|--|---|---|
| N° | Supuesto de aplicación de penalidad | Forma de cálculo | Procedimiento |
| 1 | Cuando el personal acreditado permanece menos de sesenta (60) días desde el inicio de su participación en la ejecución del contrato o del íntegro del plazo de ejecución, si este es menor a los sesenta (60) días, de conformidad con las disposiciones establecidas en el numeral 190.2 del artículo 190 del Reglamento. | [INCLUIR LA FORMA DE CÁLCULO, QUE NO PUEDE SER MENOR A LA MITAD DE UNA UNIDAD IMPOSITIVA TRIBUTARIA (0.5 UIT) NI MAYOR A UNA (1) UIT] por cada día de ausencia del personal en obra en el plazo previsto. | Según informe del [CONSIGNAR INSPECTOR O SUPERVISOR DE LA OBRA, SEGÚN CORRESPONDA]. |
| 2 | En caso el contratista incumpla con su obligación de ejecutar la prestación con el personal acreditado o debidamente sustituido. | [INCLUIR LA FORMA DE CÁLCULO, QUE NO PUEDE SER MENOR A LA MITAD DE UNA UNIDAD IMPOSITIVA TRIBUTARIA (0.5 UIT) NI MAYOR A UNA (1) UIT] por cada día de ausencia del personal en obra. | Según informe del [CONSIGNAR INSPECTOR O SUPERVISOR DE LA OBRA, SEGÚN CORRESPONDA]. |
| 3 | [INCLUIR OTRAS PENALIDADES, DE SER EL CASO] | | |

En caso se haya autorizado el uso del cuaderno de obra físico, incluir la siguiente penalidad²⁸:

| Otras penalidades | | | |
|--|---|--|---|
| N° | Supuesto de aplicación de penalidad | Forma de cálculo | Procedimiento |
| (...) | Si el contratista o su personal, no permite el acceso al cuaderno de obra al [CONSIGNAR INSPECTOR O SUPERVISOR DE LA OBRA, SEGÚN CORRESPONDA], impidiéndole anotar las ocurrencias. | Cinco por mil (5/1000) del monto de la valorización del periodo por cada día de dicho impedimento. | Según informe del [CONSIGNAR INSPECTOR O SUPERVISOR DE LA OBRA, SEGÚN CORRESPONDA]. |
| Esta penalidad solo aplica si el cuaderno de obra es físico. | | | |

Importante

De haberse previsto otras penalidades a las previstas, incluir los supuestos de aplicación de penalidad, la forma de cálculo de la penalidad para cada supuesto y el procedimiento mediante el cual se verifica el supuesto a penalizar, conforme el artículo 163 del Reglamento de la Ley de Contrataciones del Estado.

²⁸ De conformidad con el numeral 9.3 de la Directiva N° 009-2020-OSCE/PRE "Lineamientos para el uso del Cuaderno de Obra Digital", excepcionalmente, una Entidad, de manera previa a la convocatoria del procedimiento de selección de la contratación de una obra, puede solicitar autorización para usar un cuaderno de obra físico, cuando en el lugar donde se ejecuta la obra no haya acceso a internet. Para dicho efecto, debe presentar la respectiva solicitud, por cada contrato de obra, a través del formato previsto en el Anexo N° 1 de dicha Directiva.

Estas penalidades se deducen de las valorizaciones o en la liquidación final, según corresponda; o si fuera necesario, se cobra del monto resultante de la ejecución de la garantía de fiel cumplimiento.

La penalidad por mora y las otras penalidades pueden alcanzar cada una un monto máximo equivalente al diez por ciento (10%) del monto del contrato vigente, o de ser el caso, del ítem que debió ejecutarse.

Cuando se llegue a cubrir el monto máximo de la penalidad por mora o el monto máximo para otras penalidades, LA ENTIDAD puede resolver el contrato por incumplimiento.

CLÁUSULA DÉCIMA SEXTA: RESOLUCIÓN DEL CONTRATO

Cualquiera de las partes puede resolver el contrato, de conformidad con el numeral 32.3 del artículo 32 y artículo 36 de la Ley de Contrataciones del Estado, y el artículo 164 de su Reglamento. De darse el caso, LA ENTIDAD procederá de acuerdo a lo establecido en los artículos 165 y 207 del Reglamento de la Ley de Contrataciones del Estado.

CLÁUSULA DÉCIMA SÉTIMA: RESPONSABILIDAD DE LAS PARTES

Cuando se resuelva el contrato por causas imputables a algunas de las partes, se debe resarcir los daños y perjuicios ocasionados, a través de la indemnización correspondiente. Ello no obsta la aplicación de las sanciones administrativas, penales y pecuniarias a que dicho incumplimiento diere lugar, en el caso que éstas correspondan.

Lo señalado precedentemente no exime a ninguna de las partes del cumplimiento de las demás obligaciones previstas en el presente contrato.

CLÁUSULA DÉCIMA OCTAVA: ANTICORRUPCIÓN

EL CONTRATISTA declara y garantiza no haber, directa o indirectamente, o tratándose de una persona jurídica a través de sus socios, integrantes de los órganos de administración, apoderados, representantes legales, funcionarios, asesores o personas vinculadas a las que se refiere el artículo 7 del Reglamento de la Ley de Contrataciones del Estado, ofrecido, negociado o efectuado, cualquier pago o, en general, cualquier beneficio o incentivo ilegal en relación al contrato.

Asimismo, el CONTRATISTA se obliga a conducirse en todo momento, durante la ejecución del contrato, con honestidad, probidad, veracidad e integridad y de no cometer actos ilegales o de corrupción, directa o indirectamente o a través de sus socios, accionistas, participacionistas, integrantes de los órganos de administración, apoderados, representantes legales, funcionarios, asesores y personas vinculadas a las que se refiere el artículo 7 del Reglamento de la Ley de Contrataciones del Estado.

Además, EL CONTRATISTA se compromete a i) comunicar a las autoridades competentes, de manera directa y oportuna, cualquier acto o conducta ilícita o corrupta de la que tuviera conocimiento; y ii) adoptar medidas técnicas, organizativas y/o de personal apropiadas para evitar los referidos actos o prácticas.

Finalmente, EL CONTRATISTA se compromete a no colocar a los funcionarios públicos con los que deba interactuar, en situaciones reñidas con la ética. En tal sentido, reconoce y acepta la prohibición de ofrecerles a éstos cualquier tipo de obsequio, donación, beneficio y/o gratificación, ya sea de bienes o servicios, cualquiera sea la finalidad con la que se lo haga.

CLÁUSULA DÉCIMA NOVENA: MARCO LEGAL DEL CONTRATO

Sólo en lo no previsto en este contrato, en la Ley de Contrataciones del Estado y su Reglamento, en las directivas que emita el OSCE y demás normativa especial que resulte aplicable, serán de aplicación supletoria las disposiciones pertinentes del Código Civil vigente, cuando corresponda, y demás normas de derecho privado.

CLÁUSULA VIGÉSIMA: SOLUCIÓN DE CONTROVERSIAS²⁹

²⁹ De acuerdo con el numeral 225.3 del artículo 225 del Reglamento, las partes pueden recurrir al arbitraje ad hoc cuando las

Las controversias que surjan entre las partes durante la ejecución del contrato se resuelven mediante conciliación o arbitraje, según el acuerdo de las partes.

Cualquiera de las partes tiene derecho a iniciar el arbitraje a fin de resolver dichas controversias dentro del plazo de caducidad previsto en la Ley de Contrataciones del Estado y su Reglamento.

Facultativamente, cualquiera de las partes tiene el derecho a solicitar una conciliación dentro del plazo de caducidad correspondiente, según lo señalado en el artículo 224 del Reglamento de la Ley de Contrataciones del Estado, sin perjuicio de recurrir al arbitraje, en caso no se llegue a un acuerdo entre ambas partes o se llegue a un acuerdo parcial. Las controversias sobre nulidad del contrato solo pueden ser sometidas a arbitraje.

El Laudo arbitral emitido es inapelable, definitivo y obligatorio para las partes desde el momento de su notificación, según lo previsto en el numeral 45.21 del artículo 45 de la Ley de Contrataciones del Estado.

Importante para la Entidad

De acuerdo con lo dispuesto en el numeral 243.4 del artículo 243 del Reglamento, la obligatoriedad de someter a Junta de Resolución de Disputas las controversias en los contratos de obra por montos superiores a veinte millones con 00/100 Soles (S/ 20 000 000,00), es obligatoria. Asimismo, el sometimiento de la solución de controversias a una Junta de Resolución de Disputas en los contratos cuyos montos sean iguales o menores a veinte millones con 00/100 Soles (S/ 20 000 000,00) es facultativa. En tal sentido, según lo previsto en el Anexo N° 2 de la Directiva N° 012-2019-OSCE/CD incluir la siguiente cláusula, según corresponda:

CLÁUSULA VIGÉSIMA PRIMERA: JUNTA DE RESOLUCIÓN DE DISPUTAS

Las partes acuerdan para la solución de las controversias derivadas del presente Contrato de Obra conformar una Junta de Resolución de Disputas (en adelante, la JRD) de acuerdo a las disposiciones de la Ley de Contrataciones del Estado, su Reglamento y las directivas que emita OSCE al respecto (en adelante, las "Normas Aplicables a la JRD"); encargando su organización y administración al [DENOMINACIÓN O RAZÓN SOCIAL DEL CENTRO DE ADMINISTRACIÓN DESIGNADO POR LAS PARTES AL CUAL ENCARGAN LA ORGANIZACIÓN DE LA JRD].

La JRD estará compuesta por [TRES (3) MIEMBROS / UN (1) MIEMBRO], los/el cual/es será/n designado/s conforme a las Normas Aplicables a la JRD.

Todas las controversias generadas entre las partes con ocasión al presente Contrato de Obra deben ser sometidas, en primer lugar, a la decisión de la JRD de conformidad con las Normas Aplicables a las JRD.

La decisión que emita la JRD es vinculante y, por tanto, de inmediato y obligatorio cumplimiento para las partes conforme a lo establecido en las Normas Aplicables a la JRD. El incumplimiento de la decisión otorga a la parte afectada la potestad de resolver el contrato, previo aviso requiriendo el cumplimiento.

En caso alguna de las Partes no esté de acuerdo con la decisión emitida por la JRD, podrá someter la controversia a arbitraje conforme a lo establecido en las Normas Aplicables a la JRD. Las Partes acuerdan que es condición obligatoria para el inicio del arbitraje el haber concluido de modo previo el procedimiento ante la JRD.

Si una Parte no manifiesta su disconformidad con una decisión emitida por la JRD en el plazo previsto en las Normas Aplicables a las JRD, entonces dicha decisión adquiere el carácter de definitiva y no podrá ser sometida a arbitraje. Si una Parte manifiesta su disconformidad con una decisión emitida por la JRD en el plazo previsto en las Normas Aplicables a las JRD, pero no inicia el arbitraje respectivo en el plazo previsto en dichas Normas, aquella adquiere la calidad de definitiva.

Incorporar o eliminar, según corresponda

CLÁUSULA VIGÉSIMA SEGUNDA: FACULTAD DE ELEVAR A ESCRITURA PÚBLICA

controversias deriven de procedimientos de selección cuyo valor referencial sea menor o igual a cinco millones con 00/100 soles (S/ 5 000 000,00).

Cualquiera de las partes puede elevar el presente contrato a Escritura Pública corriendo con todos los gastos que demande esta formalidad.

CLÁUSULA VIGÉSIMA TERCERA: DOMICILIO PARA EFECTOS DE LA EJECUCIÓN CONTRACTUAL

Las partes declaran el siguiente domicilio para efecto de las notificaciones que se realicen durante la ejecución del presente contrato:

DOMICILIO DE LA ENTIDAD: [.....]

DOMICILIO DEL CONTRATISTA: [CONSIGNAR EL DOMICILIO SEÑALADO POR EL POSTOR GANADOR DE LA BUENA PRO AL PRESENTAR LOS REQUISITOS PARA EL PERFECCIONAMIENTO DEL CONTRATO]

La variación del domicilio aquí declarado de alguna de las partes debe ser comunicada a la otra parte, formalmente y por escrito, con una anticipación no menor de quince (15) días calendario.

De acuerdo con las bases integradas, la oferta y las disposiciones del presente contrato, las partes lo firman por duplicado en señal de conformidad en la ciudad de [.....] al [CONSIGNAR FECHA].

"LA ENTIDAD"

"EL CONTRATISTA"

Importante

Este documento puede firmarse digitalmente si ambas partes cuentan con firma digital, según la Ley N° 27269, Ley de Firmas y Certificados Digitales³⁰.

³⁰ Para mayor información sobre la normativa de firmas y certificados digitales ingresar a: <https://www.indecopi.gob.pe/web/firmas-digitales/firmar-y-certificados-digitales>

CAPÍTULO VI CONSTANCIA DE PRESTACIÓN DE EJECUCIÓN DE OBRA

De conformidad con el artículo 169 del Reglamento, se deja expresa constancia de la culminación de la prestación derivada del contrato mencionado en el numeral 3 del presente documento.

| | | | | |
|--------------------------------|---|---------------------------------|-----------------|---------------------------------|
| 1 DATOS DEL DOCUMENTO | Número del documento | | | |
| | Fecha de emisión del documento | | | |
| 2 DATOS DEL CONTRATISTA | Nombre, denominación o razón social | | | |
| | RUC | | | |
| | EN CASO EL CONTRATISTA SEA UN CONSORCIO, ADEMÁS SE DEBERÁ REGISTRAR LA SIGUIENTE INFORMACIÓN: | | | |
| | Nombre o razón social del integrante del consorcio | RUC | % | Descripción de las obligaciones |
| | | | | |
| 3 DATOS DEL CONTRATO | Número del contrato | | | |
| | Tipo y número del procedimiento de selección | | | |
| | Descripción del objeto del contrato | | | |
| | Fecha de suscripción del contrato | | | |
| | Monto del contrato | | | |
| 4 DATOS DE LA OBRA | Denominación de la obra | | | |
| | Ubicación de la obra (Región, Provincia y Distrito) | | | |
| | Nombres y apellidos del Supervisor de la Obra | | | |
| | Plazo de ejecución de la obra | Plazo original | días calendario | |
| | | Ampliación(es) de plazo | días calendario | |
| | | Total plazo | días calendario | |
| | | Fecha de culminación de la obra | | |
| | | Fecha de recepción de la obra | | |
| | | Fecha de liquidación de la obra | | |
| | Monto de la obra | Número de adicionales de obra | | |
| | | Monto total de los adicionales | | |
| | | Número de deductivos | | |
| Monto total de los deductivos | | | | |



| | | | | |
|--|--|--|--|--|
| | | Monto total de la obra (sólo componente de obra) | | |
|--|--|--|--|--|

| | | | | | |
|---|---------------------------|--|--|--|--|
| 5 | APLICACIÓN DE PENALIDADES | Monto de las penalidades por mora | | | |
| | | Monto de otras penalidades | | | |
| | | Monto total de las penalidades aplicadas | | | |

| | | | | | | |
|---|--|---------------------------------|----|--|----|--|
| 6 | SOLUCIÓN DE CONTROVERSIAS DEL CONTRATO | Junta de Resolución de Disputas | Si | | No | |
| | | Arbitraje | Si | | No | |
| | | N° de arbitrajes | | | | |

| | | | | | |
|---|---------------------|---|--|--|--|
| 7 | DATOS DE LA ENTIDAD | Nombre de la Entidad | | | |
| | | RUC de la Entidad | | | |
| | | Nombres y apellidos del funcionario que emite la constancia | | | |
| | | Cargo que ocupa en la Entidad | | | |
| | | Teléfono de contacto | | | |

| | | | | | |
|---|--|--|--|--|--|
| 8 | NOMBRE, FIRMA Y SELLO DEL FUNCIONARIO COMPETENTE | | | | |
|---|--|--|--|--|--|

ANEXOS

[Handwritten signature]

ANEXO N° 1

DECLARACIÓN JURADA DE DATOS DEL POSTOR

Señores

COMITÉ DE SELECCIÓN

LICITACIÓN PÚBLICA N° 03-2024-PRONIS

Presente.-

El que se suscribe, [...], postor y/o Representante Legal de [CONSIGNAR EN CASO DE SER PERSONA JURÍDICA], identificado con [CONSIGNAR TIPO DE DOCUMENTO DE IDENTIDAD] N° [CONSIGNAR NÚMERO DE DOCUMENTO DE IDENTIDAD], con poder inscrito en la localidad de [CONSIGNAR EN CASO DE SER PERSONA JURÍDICA] en la Ficha N° [CONSIGNAR EN CASO DE SER PERSONA JURÍDICA] Asiento N° [CONSIGNAR EN CASO DE SER PERSONA JURÍDICA], **DECLARO BAJO JURAMENTO** que la siguiente información se sujeta a la verdad:

| | | | |
|---------------------------------------|---------------|--|--|
| Nombre, Denominación o Razón Social : | | | |
| Domicilio Legal : | | | |
| RUC : | Teléfono(s) : | | |
| Correo electrónico : | | | |

Autorización de notificación por correo electrónico:

Autorizo que se notifiquen al correo electrónico indicado las siguientes actuaciones:

1. Solicitud de reducción de la oferta económica.
2. Solicitud de subsanación de los requisitos para perfeccionar el contrato.
3. Solicitud para presentar los documentos para perfeccionar el contrato, según orden de prelación, de conformidad con lo previsto en el artículo 141 del Reglamento.
4. Respuesta a la solicitud de acceso al expediente de contratación.

Asimismo, me comprometo a remitir la confirmación de recepción, en el plazo máximo de dos (2) días hábiles de recibida la comunicación.

[CONSIGNAR CIUDAD Y FECHA]

.....
Firma, Nombres y Apellidos del postor o Representante legal, según corresponda

Importante

La notificación dirigida a la dirección de correo electrónico consignada se entenderá válidamente efectuada cuando la Entidad reciba acuse de recepción.

Importante

Cuando se trate de consorcios, la declaración jurada es la siguiente:

ANEXO N° 1

DECLARACIÓN JURADA DE DATOS DEL POSTOR

Señores

COMITÉ DE SELECCIÓN

LICITACIÓN PÚBLICA N° 03-2024-PRONIS

Presente.-

El que se suscribe, [...], representante común del consorcio [CONSIGNAR EL NOMBRE DEL CONSORCIO], identificado con [CONSIGNAR TIPO DE DOCUMENTO DE IDENTIDAD] N° [CONSIGNAR NÚMERO DE DOCUMENTO DE IDENTIDAD], **DECLARO BAJO JURAMENTO** que la siguiente información se sujeta a la verdad:

| | | | |
|---------------------------------------|---------------|--|--|
| Datos del consorciado 1 | | | |
| Nombre, Denominación o Razón Social : | | | |
| Domicilio Legal : | | | |
| RUC : | Teléfono(s) : | | |
| Correo electrónico : | | | |

| | | | |
|---------------------------------------|---------------|--|--|
| Datos del consorciado 2 | | | |
| Nombre, Denominación o Razón Social : | | | |
| Domicilio Legal : | | | |
| RUC : | Teléfono(s) : | | |
| Correo electrónico : | | | |

| | | | |
|---------------------------------------|---------------|--|--|
| Datos del consorciado ... | | | |
| Nombre, Denominación o Razón Social : | | | |
| Domicilio Legal : | | | |
| RUC : | Teléfono(s) : | | |
| Correo electrónico : | | | |

Autorización de notificación por correo electrónico:

Correo electrónico del consorcio:

Autorizo que se notifiquen al correo electrónico indicado las siguientes actuaciones:

1. Solicitud de reducción de la oferta económica.
2. Solicitud de subsanación de los requisitos para perfeccionar el contrato.
3. Solicitud para presentar los documentos para perfeccionar el contrato, según orden de prelación, de conformidad con lo previsto en el artículo 141 del Reglamento.
4. Respuesta a la solicitud de acceso al expediente de contratación.

Asimismo, me comprometo a remitir la confirmación de recepción, en el plazo máximo de dos (2) días hábiles de recibida la comunicación.

[CONSIGNAR CIUDAD Y FECHA]

**Firma, Nombres y Apellidos del representante
común del consorcio**

Importante

La notificación dirigida a la dirección de correo electrónico consignada se entenderá válidamente efectuada cuando la Entidad reciba acuse de recepción.

ANEXO N° 2

DECLARACIÓN JURADA (ART. 52 DEL REGLAMENTO DE LA LEY DE CONTRATACIONES DEL ESTADO)

Señores
COMITÉ DE SELECCIÓN
LICITACIÓN PÚBLICA N° 03-2024-PRONIS
Presente.-

Mediante el presente el suscrito, postor y/o Representante Legal de [CONSIGNAR EN CASO DE SER PERSONA JURÍDICA], declaro bajo juramento:

- i. No haber incurrido y me obligo a no incurrir en actos de corrupción, así como a respetar el principio de integridad.
- ii. No tener impedimento para postular en el procedimiento de selección ni para contratar con el Estado, conforme al artículo 11 de la Ley de Contrataciones del Estado.
- iii. Conocer las sanciones contenidas en la Ley de Contrataciones del Estado y su Reglamento, así como las disposiciones aplicables de la Ley N° 27444, Ley del Procedimiento Administrativo General.
- iv. Participar en el presente proceso de contratación en forma independiente sin mediar consulta, comunicación, acuerdo, arreglo o convenio con ningún proveedor; y, conocer las disposiciones del Decreto Legislativo N° 1034, Decreto Legislativo que aprueba la Ley de Represión de Conductas Anticompetitivas.
- v. Conocer, aceptar y someterme a las bases, condiciones y reglas del procedimiento de selección.
- vi. Ser responsable de la veracidad de los documentos e información que presento en el presente procedimiento de selección.
- vii. Comprometerme a mantener la oferta presentada durante el procedimiento de selección y a perfeccionar el contrato, en caso de resultar favorecido con la buena pro.

[CONSIGNAR CIUDAD Y FECHA]



.....
**Firma, Nombres y Apellidos del postor o
Representante legal, según corresponda**

Importante

En el caso de consorcios, cada integrante debe presentar esta declaración jurada, salvo que sea presentada por el representante común del consorcio.

ANEXO N° 3

DECLARACIÓN JURADA DE CUMPLIMIENTO DEL EXPEDIENTE TÉCNICO

Señores
COMITÉ DE SELECCIÓN
LICITACIÓN PÚBLICA N° 03-2024-PRONIS
Presente.-

Es grato dirigirme a usted, para hacer de su conocimiento que luego de haber examinado las bases y demás documentos del procedimiento de la referencia y, conociendo todos los alcances y las condiciones detalladas en dichos documentos, el postor que suscribe ofrece la ejecución de la obra [CONSIGNAR EL OBJETO DE LA CONVOCATORIA], de conformidad con el respectivo Expediente Técnico y las demás condiciones que se indican en el numeral 3.1 del Capítulo III de la sección específica de las bases y los documentos del procedimiento.

[CONSIGNAR CIUDAD Y FECHA]

.....
Firma, Nombres y Apellidos del postor o
Representante legal o común, según corresponda

ap
S
J

ANEXO N° 4

DECLARACIÓN JURADA DE PLAZO DE EJECUCIÓN DE LA OBRA

Señores
COMITÉ DE SELECCIÓN
LICITACIÓN PÚBLICA N° 03-2024-PRONIS
Presente.-

Mediante el presente, con pleno conocimiento de las condiciones que se exigen en las bases del procedimiento de la referencia, me comprometo a ejecutar la obra [CONSIGNAR LA DENOMINACIÓN DE LA CONVOCATORIA] en el plazo de [CONSIGNAR EL PLAZO OFERTADO, EL CUAL DEBE SER EXPRESADO EN DÍAS CALENDARIO] días calendario.

[CONSIGNAR CIUDAD Y FECHA]

.....
Firma, Nombres y Apellidos del postor o
Representante legal o común, según corresponda

ANEXO N° 5

PROMESA DE CONSORCIO

(Sólo para el caso en que un consorcio se presente como postor)

Señores

COMITÉ DE SELECCIÓN

LICITACIÓN PÚBLICA N° 03-2024-PRONIS

Presente.-

Los suscritos declaramos expresamente que hemos convenido en forma irrevocable, durante el lapso que dure el procedimiento de selección, para presentar una oferta conjunta a la **LICITACIÓN PÚBLICA N° [CONSIGNAR NOMENCLATURA DEL PROCEDIMIENTO]**.

Asimismo, en caso de obtener la buena pro, nos comprometemos a formalizar el contrato de consorcio, de conformidad con lo establecido por el artículo 140 del Reglamento de la Ley de Contrataciones del Estado, bajo las siguientes condiciones:

a) Integrantes del consorcio

1. [NOMBRE, DENOMINACIÓN O RAZÓN SOCIAL DEL CONSORCIADO 1].
2. [NOMBRE, DENOMINACIÓN O RAZÓN SOCIAL DEL CONSORCIADO 2].

b) Designamos a [CONSIGNAR NOMBRES Y APELLIDOS DEL REPRESENTANTE COMÚN], identificado con [CONSIGNAR TIPO DE DOCUMENTO DE IDENTIDAD] N° [CONSIGNAR NÚMERO DE DOCUMENTO DE IDENTIDAD], como representante común del consorcio para efectos de participar en todos los actos referidos al procedimiento de selección, suscripción y ejecución del contrato correspondiente con [CONSIGNAR NOMBRE DE LA ENTIDAD].

Asimismo, declaramos que el representante común del consorcio no se encuentra impedido, inhabilitado ni suspendido para contratar con el Estado.

c) Fijamos nuestro domicilio legal común en [.....].

d) Las obligaciones que corresponden a cada uno de los integrantes del consorcio son las siguientes:

1. OBLIGACIONES DE [NOMBRE, DENOMINACIÓN O RAZÓN SOCIAL DEL CONSORCIADO 1] [%]³¹

[DESCRIBIR LAS OBLIGACIONES DEL CONSORCIADO 1]

2. OBLIGACIONES DE [NOMBRE, DENOMINACIÓN O RAZÓN SOCIAL DEL CONSORCIADO 2] [%]³²

[DESCRIBIR LAS OBLIGACIONES DEL CONSORCIADO 2]

TOTAL OBLIGACIONES

100%³³

[CONSIGNAR CIUDAD Y FECHA]

³¹ Consignar únicamente el porcentaje total de las obligaciones, el cual debe ser expresado en número entero, sin decimales.

³² Consignar únicamente el porcentaje total de las obligaciones, el cual debe ser expresado en número entero, sin decimales.

³³ Este porcentaje corresponde a la sumatoria de los porcentajes de las obligaciones de cada uno de los integrantes del consorcio.

.....
Consortiado 1
Nombres, apellidos y firma del Consortiado 1
o de su Representante Legal
Tipo y N° de Documento de Identidad

.....
Consortiado 2
Nombres, apellidos y firma del Consortiado 2
o de su Representante Legal
Tipo y N° de Documento de Identidad

Importante

De conformidad con el artículo 52 del Reglamento, las firmas de los integrantes del consorcio deben ser legalizadas.

ANEXO N° 6

PRECIO DE LA OFERTA

ÍTEM N° [INDICAR NÚMERO]

Señores
COMITÉ DE SELECCIÓN
LICITACIÓN PÚBLICA N° 03-2024-PRONIS
Presente.-

Es grato dirigirme a usted, para hacer de su conocimiento que, de acuerdo con las bases, mi oferta es la siguiente:

| CONCEPTO | PRECIO TOTAL |
|--------------|--------------|
| | |
| TOTAL | |

El precio de la oferta [CONSIGNAR LA MONEDA DE LA CONVOCATORIA] incluye todos los tributos, seguros, transporte, inspecciones, pruebas y, de ser el caso, los costos laborales conforme a la legislación vigente, así como cualquier otro concepto que pueda tener incidencia sobre el costo de la obra a ejecutar; excepto la de aquellos postores que gocen de alguna exoneración legal, no incluirán en el precio de su oferta los tributos respectivos.

[CONSIGNAR CIUDAD Y FECHA]

.....
Firma, Nombres y Apellidos del postor o
Representante legal o común, según corresponda

Importante

- *El postor debe adjuntar el desagregado de partidas que sustenta su oferta, tal como se muestra de manera referencial en el siguiente ejemplo:*

| N° ITEM | PARTIDA | UNIDAD | METRADO | PU | SUB TOTAL |
|---------|---------|--------|---------|----|-----------|
| | | | | | |
| | | | | | |

| | | |
|-----|----------------------------|--|
| 1 | Total costo directo (A) | |
| 2 | Gastos generales | |
| 2.1 | Gastos fijos | |
| 2.2 | Gastos variables | |
| | Total gastos generales (B) | |
| 3 | Utilidad (C) | |
| | SUBTOTAL (A+B+C) | |

| | | |
|---|--------------------------|--|
| 4 | IGV ³⁴ | |
| 5 | Monto total de la oferta | |

- En caso que el postor reduzca su oferta, según lo previsto en el artículo 68 del Reglamento, debe presentar nuevamente este Anexo.
- El postor que goce de alguna exoneración legal, debe indicar que su oferta no incluye el tributo materia de la exoneración, debiendo incluir el siguiente texto:
"Mi oferta no incluye [CONSIGNAR EL TRIBUTO MATERIA DE LA EXONERACIÓN]".
- De ser el caso, el análisis de precios unitarios y el detalle de los gastos generales fijos y variables no se presentan en la oferta, sino para el perfeccionamiento del contrato.

³⁴ Para el cálculo del IGV, aplica el redondeo previsto en la Resolución de Superintendencia SUNAT N° 025-2000/SUNAT o norma que la reemplace. En ese sentido, el porcentaje se calcula considerando dos (2) decimales. Para efectos del redondeo
i) Si el primer decimal siguiente es inferior a cinco (5), el valor permanecerá igual, suprimiéndose los decimales posteriores
y ii) Si el primer decimal siguiente es igual o superior a cinco (5), el valor será incrementado en un centésimo.

ANEXO N° 9

**DECLARACIÓN JURADA
(NUMERAL 49.4 DEL ARTÍCULO 49 DEL REGLAMENTO)**

Señores
COMITÉ DE SELECCIÓN
LICITACIÓN PÚBLICA N° 03-2024-PRONIS
Presente.-

Mediante el presente el suscrito, postor y/o Representante Legal de [CONSIGNAR EN CASO DE SER PERSONA JURÍDICA], declaro que la experiencia que acredito de la empresa [CONSIGNAR LA DENOMINACIÓN DE LA PERSONA JURÍDICA] como consecuencia de una reorganización societaria, no se encuentra en el supuesto establecido en el numeral 49.4 del artículo 49 del Reglamento.

[CONSIGNAR CIUDAD Y FECHA]

.....
**Firma, Nombres y Apellidos del postor o
Representante legal, según corresponda**

Importante

A efectos de cautelar la veracidad de esta declaración, el postor puede verificar la información de la Relación de Proveedores Sancionados por el Tribunal de Contrataciones del Estado con Sanción Vigente en <http://portal.osce.gob.pe/rnp/content/relación-de-proveedores-sancionados>.

También le asiste dicha facultad al órgano encargado de las contrataciones o al órgano de la Entidad al que se le haya asignado la función de verificación de la oferta presentada por el postor ganador de la buena pro.

ANEXO N° 10

EXPERIENCIA DEL POSTOR EN LA ESPECIALIDAD

Señores
COMITÉ DE SELECCIÓN
LICITACIÓN PÚBLICA N° 03-2024-PRONIS
Presente.-

Mediante el presente, el suscrito detalla lo siguiente como EXPERIENCIA EN OBRAS SIMILARES:

| N° | CLIENTE | OBJETO DEL CONTRATO | N° CONTRATO | FECHA DEL CONTRATO ³⁵ | FECHA DE RECEPCIÓN DE LA OBRA | EXPERIENCIA PROVENIENTE ³⁶ DE: | MONEDA | IMPORTE ³⁷ | TIPO DE CAMBIO VENTA ³⁸ | MONTO FACTURADO ACUMULADO ³⁹ |
|----|---------|---------------------|-------------|----------------------------------|-------------------------------|---|--------|-----------------------|------------------------------------|---|
| 1 | | | | | | | | | | |
| 2 | | | | | | | | | | |
| 3 | | | | | | | | | | |
| 4 | | | | | | | | | | |
| 5 | | | | | | | | | | |
| 6 | | | | | | | | | | |

³⁵ Se refiere a la fecha de suscripción del contrato.

³⁶ Si el titular de la experiencia no es el postor, consignar si dicha experiencia corresponde a la matriz en caso que el postor sea sucursal, o fue transmitida por reorganización societaria, debiendo acompañar la documentación sustentatoria correspondiente. Al respecto, según la Opinión N° 216-2017/DTN "Considerando que la sociedad matriz y la sucursal constituyen la misma persona jurídica, la sucursal puede acreditar como suya la experiencia de su matriz". Del mismo modo, según lo previsto en la Opinión N° 010-2013/DTN, "... en una operación de reorganización societaria que comprende tanto una fusión como una escisión, la sociedad resultante podrá acreditar como suya la experiencia de la sociedad incorporada o absorbida, que se extingue producto de la fusión; asimismo, si en virtud de la escisión se transfiere un bloque patrimonial consistente en una línea de negocio completa, la sociedad resultante podrá acreditar como suya la experiencia de la sociedad escindida, correspondiente a la línea de negocio transmitida. De esta manera, la sociedad resultante podrá emplear la experiencia transmitida, como consecuencia de la reorganización societaria antes descrita, en los futuros procesos de selección en los que participe".

³⁷ Se refiere al monto del contrato ejecutado incluido adicionales y reducciones, de ser el caso.

³⁸ El tipo de cambio venta debe corresponder al publicado por la SBS correspondiente a la fecha de suscripción del contrato.

³⁹ Consignar en la moneda establecida para el valor referencial.

| N° | CLIENTE | OBJETO DEL CONTRATO | N° CONTRATO | FECHA DEL CONTRATO ³⁵ | FECHA DE RECEPCIÓN DE LA OBRA | EXPERIENCIA PROVENIENTE ³⁶ DE: | MONEDA | IMPORTE ³⁷ | TIPO DE CAMBIO VENTA ³⁸ | MONTO FACTURADO ACUMULADO ³⁹ |
|-------|---------|---------------------|-------------|----------------------------------|-------------------------------|---|--------|-----------------------|------------------------------------|---|
| 7 | | | | | | | | | | |
| 8 | | | | | | | | | | |
| 9 | | | | | | | | | | |
| 10 | | | | | | | | | | |
| TOTAL | | | | | | | | | | |

[CONSIGNAR CIUDAD Y FECHA]

.....
Firma, Nombres y Apellidos del postor o
Representante legal o común, según corresponda

ANEXO N° 12

**AUTORIZACIÓN DE NOTIFICACIÓN DE LA DECISIÓN DE LA ENTIDAD SOBRE LA
SOLICITUD DE AMPLIACIÓN DE PLAZO MEDIANTE MEDIOS ELECTRÓNICOS DE
COMUNICACIÓN**

(DOCUMENTO A PRESENTAR EN EL PERFECCIONAMIENTO DEL CONTRATO)

Señores

COMITÉ DE SELECCIÓN

LICITACIÓN PÚBLICA N° 03-2024-PRONIS

Presente.-

El que se suscribe, [...], postor adjudicado y/o Representante Legal de [CONSIGNAR EN CASO DE SER PERSONA JURÍDICA], identificado con [CONSIGNAR TIPO DE DOCUMENTO DE IDENTIDAD] N° [CONSIGNAR NÚMERO DE DOCUMENTO DE IDENTIDAD], autorizo que durante la ejecución del contrato se me notifique al correo electrónico [INDICAR EL CORREO ELECTRÓNICO] lo siguiente:

- ✓ Notificación de la decisión de la Entidad respecto a la solicitud de ampliación de plazo.

[CONSIGNAR CIUDAD Y FECHA]

.....
**Firma, Nombres y Apellidos del postor o
Representante legal o común, según
corresponda**

Importante

La notificación de la decisión de la Entidad respecto a la solicitud de ampliación de plazo se efectúa por medios electrónicos de comunicación, siempre que se cuente con la autorización correspondiente y sea posible obtener un acuse de recibo a través del mecanismo utilizado.



PERÚ

Ministerio
de Salud

Viceministerio
de Prestaciones y
Aseguramiento en Salud

Programa Nacional de
Inversiones en Salud

"Decenio de la Igualdad de oportunidades para mujeres y hombres"
"Año del Bicentenario, de la consolidación de nuestra Independencia, y de la conmemoración
de las heroicas batallas de Junín y Ayacucho"

REQUERIMIENTO

3.1 EXPEDIENTE TÉCNICO E INFORMACIÓN COMPLEMENTARIA DEL EXPEDIENTE TECNICO

3.1.1 CONSIDERACIONES GENERALES

1. Denominación de la Contratación

PLAN DE CONTINGENCIA PARA EL PROYECTO: "MEJORAMIENTO Y AMPLIACIÓN DEL ESTABLECIMIENTO DE SALUD JAIME ZUBIETA, DISTRITO SAN JUAN DE LURIGANCHO - PROVINCIA DE LIMA - DEPARTAMENTO DE LIMA" CUI N° 2427402

2. Finalidad Pública

Contar con infraestructura adecuada para cubrir la demanda temporal de servicios de salud de los habitantes del distrito de San Juan de Lurigancho, incrementar la cobertura de atención preventiva y especializada, reducir el número de referencias o migraciones de usuarios y disminuir las tasas de mortalidad en el ámbito de influencia del establecimiento de salud Jaime Zubieta, distrito San Juan de Lurigancho.

El uso de los recursos financieros destinados a las contrataciones públicas permite a la Entidad atender las necesidades de la población del país, en tal sentido, la construcción del "PLAN DE CONTINGENCIA PARA EL PROYECTO: "MEJORAMIENTO Y AMPLIACIÓN DEL ESTABLECIMIENTO DE SALUD JAIME ZUBIETA, DISTRITO SAN JUAN DE LURIGANCHO - PROVINCIA DE LIMA - DEPARTAMENTO DE LIMA" CUI N°2427402, contribuye a mejorar la capacidad y calidad de atención en el distrito de San Juan de Lurigancho, por lo que es necesaria la construcción de los Servicios:

Cuadro de áreas resultante por Unidad Prestacional de Servicio de Salud

| UNIDAD PRESTACIONAL DE SERVICIO DE SALUD | AREAS / PROYECTO (m2) | |
|--|-----------------------|--------------|
| CONSULTA EXTERNA (incluye TBC) | 401.03 | PRIMER PISO |
| URGENCIA Y EMERGENCIA | 30.6 | |
| PATOLOGÍA CLÍNICA (TIPO I-3) | 60.25 | |
| DIAGNÓSTICO POR IMÁGENES | 53.53 | |
| FARMACIA | 21.4 | |
| UNIDAD GESTIÓN DE LA INFORMACIÓN | 4.85 | |
| CASA DE FUERZA | 48.85 | |
| CADENA DE FRÍO | 18.19 | |
| ALMACENES | 22.75 | |
| SALUD AMBIENTAL | 12.35 | |
| CIRCULACIÓN DE INTERCONEXIÓN | 23.85 | |
| TOTAL | 697.05 | |
| CONSULTA EXTERNA | 390.53 | SEGUNDO PISO |
| DIAGNÓSTICO POR IMÁGENES | 26.02 | |
| ADMINISTRACIÓN | 106.12 | |
| UNIDAD GESTIÓN DE LA INFORMACIÓN | 22.91 | |
| CASA DE FUERZA | 7.41 | |
| AMBIENTES COMPLEMENTARIOS (SUM) | 39.92 | |
| CIRCULACIÓN DE INTERCONEXIÓN | 29.1 | SEGUNDO PISO |
| TOTAL | 622.01 | |



BICENTENARIO
PERÚ
2024





"Decenio de la Igualdad de oportunidades para mujeres y hombres"
"Año del Bicentenario, de la consolidación de nuestra Independencia, y de la conmemoración
de las heroicas batallas de Junín y Ayacucho"

3. Objetivo

De acuerdo al Estudio de Pre Inversión (EPI) de marzo del 2018, el Centro de Salud Jaime Zubieta se encuentra construido dentro de un área de terreno de 1,171.16 m². y será demolido para dar paso al nuevo hospital; y por ello, se genera la necesidad de implementar un plan de contingencia para reubicar al Centro de Salud Jaime Zubieta por un periodo de 2 años.

El objetivo central del proyecto es dar continuidad funcional al actual establecimiento de salud "Centro de Salud "Jaime Zubieta" durante el tiempo que dure la ejecución y puesta en marcha del nuevo Hospital Principal.

4. Descripción del proyecto

| | | |
|--|---|---|
| Nombre de la obra | : | PLAN DE CONTINGENCIA PARA EL PROYECTO: "MEJORAMIENTO Y AMPLIACIÓN DEL ESTABLECIMIENTO DE SALUD JAIME ZUBIETA, DISTRITO SAN JUAN DE LURIGANCHO - PROVINCIA DE LIMA - DEPARTAMENTO DE LIMA" CUI N°2427402 |
| Ubicación de la obra: | : | Lote LC del Pueblo Joven Jaime Zubieta Calderón. tiene 4 frentes hacia vías: calle. Astrónomos, calle Cirujanos, Calle Los Arquitectos, Calle Los Cirujanos. |
| Distrito | : | San Juan de Lurigancho (Zona 5) |
| Provincia | : | Lima |
| Departamento | : | Lima |
| Región | : | Lima |
| Nombre del PIP o Inversión | : | Mejoramiento y Ampliación de los servicios de salud del Centro de Salud Jaime Zubieta, del distrito San Juan de Lurigancho – Provincia de Lima – Departamento de Lima |
| Código del PIP | : | 2427402 |
| Nivel de los estudios de pre inversión | : | Perfil Aprobado |
| Fecha de declaración de viabilidad | : | 15 de agosto de 2018 |
| Expediente Técnico aprobado mediante | : | Resolución Jefatural N° 031-2023-PRONIS-UED |
| Fecha de aprobación | : | 29 de diciembre del 2023 |
| Fecha del presupuesto base | : | Octubre de 2023 |

5. Descripción de la Obra

El proyecto de del **Plan de Contingencia** del Proyecto de Inversión Pública "**Mejoramiento y Ampliación de los servicios de salud del Centro de Salud Jaime Zubieta, del distrito San Juan de Lurigancho – Provincia de Lima – Departamento de Lima**" CUI 2427402", cuenta con las siguientes características:

5.1. Área, Perímetro

Mediante contrato de Comodato suscrito el 17 de mayo de 2023 entre la Dirección de Redes Integradas de Salud Lima Centro y La Organización de Vecinos





PERÚ

Ministerio
de Salud

Viceministerio
de Prestaciones y
Aseguramiento en Salud

Programa Nacional de
Inversiones en Salud

"Decenio de la Igualdad de oportunidades para mujeres y hombres"
"Año del Bicentenario, de la consolidación de nuestra Independencia, y de la conmemoración
de las heroicas batallas de Junín y Ayacucho"

denominada Asentamiento Humano Jaime Zubieta Calderón, se da en cesión de uso el terreno para la elaboración del Plan de Contingencia. De acuerdo a Partida Registral P02039312 de la Zona Registral N° IX – Sede Lima, el nuevo terreno está ubicado en el Lote LC Pueblo Joven Jaime Zubieta Calderón y tiene un área de 960m².

5.2 Ubicación del proyecto

Linderos y Medidas Perimétricas

El terreno del proyecto del establecimiento de salud Jaime Zubieta, distrito San Juan de Lurigancho presenta los siguientes límites:

De acuerdo a Partida Registral P02039312 y levantamiento topográfico, el terreno tiene un área de 960.00 m² y un perímetro de 124.00 ml (es un terreno casi cuadrangular que tiene 4 frentes hacia vías:

- Suroeste: con la Calle Los Cirujanos con 30.00 ml.
- Noroeste: con la Calle Astrónomos con 32.00 ml.
- Noreste: con la Calle Cirujanos con 30.00 ml.
- Sureste: con la Calle Los Arquitectos con 32.00 ml



Localización

LOCALIZACIÓN
DEPARTAMENTAL
AL DE LIMA



LOCALIZACIÓN
PROVINCIAL DE
LIMA

LOCALIZACIÓN
DISTRITAL DE
SAN JUAN DE
LURIGANCHO



ZONIFICACIÓN DEL
DISTRITO DE SAN



BICENTENARIO
PERÚ
2024





PERÚ

Ministerio
de Salud

Programa Nacional de
Inversiones en Salud

"Decenio de la Igualdad de oportunidades para mujeres y hombres"
"Año del Bicentenario, de la consolidación de nuestra Independencia, y de la conmemoración
de las heroicas batallas de Junín y Ayacucho"

Ubicación

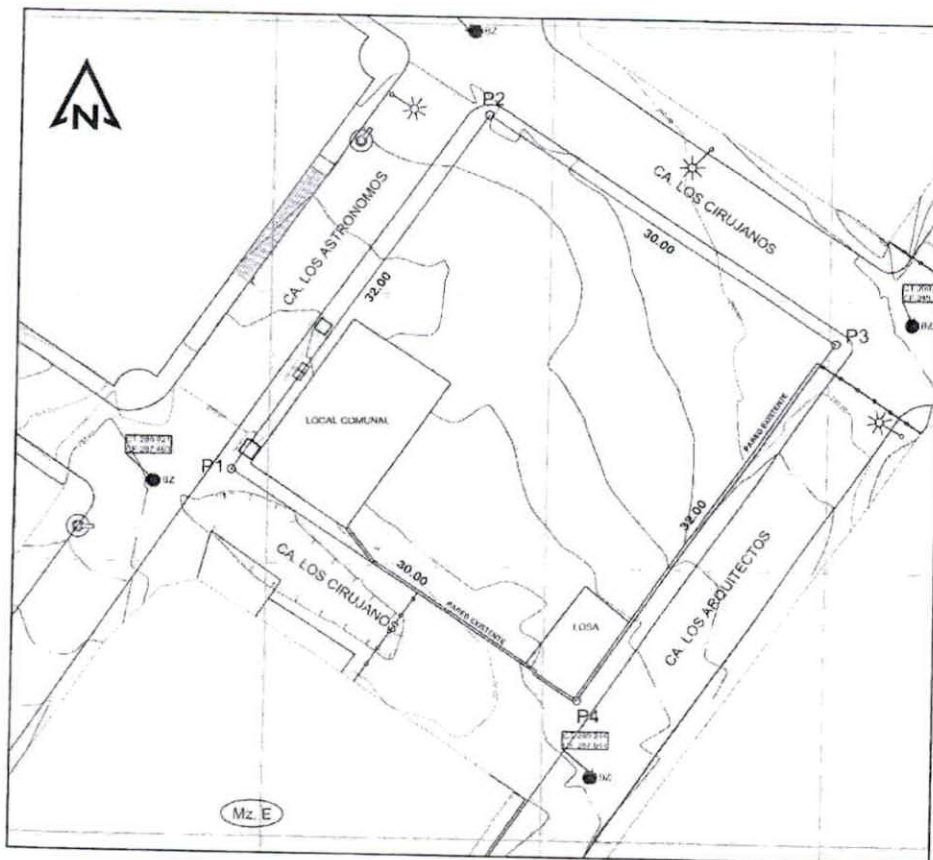

5.3 Topografía

El terreno se ubica a una elevación promedio de 289.50 m.s.n.m., su forma es de un polígono regular, su topografía está en pendiente liviana teniendo la cota más baja por la esquina de la calle Los Cirujanos cruce con calle Astrónomos (Vértice P1); y la cota más alta por la esquina de la calle Cirujanos cruce con calle Los Arquitectos (Vértice P3).

5.4 Clima

El clima en el Distrito de San Juan de Lurigancho es de tipo desértico con 18 °C en promedio. Siendo húmedo en zonas bajas (Zárate, Mangomarca) y seco en las zonas altas (Quebrada Canto Grande y Media Luna), que además presenta sol en mayores días con respecto a otros lugares de la ciudad.

5.5 Programación y Áreas del Proyecto:

El planteamiento arquitectónico se ha realizado en 2 niveles (áreas asistenciales) y en 1 nivel las áreas de caseta de vigilancia y casa fuerza; tratando de que casi todos los ambientes que lo requieran, queden iluminados y ventilados naturalmente. (Ver planos de arquitectura)

El diseño contempla retiros en los 4 linderos y el área libre con las áreas exteriores representa aprox. el 26% del área de terreno.



BICENTENARIO
PERÚ
2024





PERÚ

Ministerio
de SaludVice ministerio
de Prestaciones y
Aseguramiento en SaludPrograma Nacional de
Inversiones en Salud

"Decenio de la Igualdad de oportunidades para mujeres y hombres"
"Año del Bicentenario, de la consolidación de nuestra Independencia, y de la conmemoración
de las heroicas batallas de Junín y Ayacucho"

RESUMEN DE AREAS DEL PROYECTO ARQUITECTÓNICO

| UNIDAD PRESTACIONAL DE SERVICIO DE SALUD | AREAS / PROYECTO (m2) | |
|--|-----------------------|--------------|
| CONSULTA EXTERNA (incluye TBC) | 401.03 | PRIMER PISO |
| URGENCIA Y EMERGENCIA | 30.6 | |
| PATOLOGÍA CLÍNICA (TIPO I-3) | 60.25 | |
| DIAGNÓSTICO POR IMÁGENES | 53.53 | |
| FARMACIA | 21.4 | |
| UNIDAD GESTIÓN DE LA INFORMACIÓN | 4.85 | |
| CASA DE FUERZA | 48.85 | |
| CADENA DE FRÍO | 18.19 | |
| ALMACENES | 22.75 | |
| SALUD AMBIENTAL | 12.35 | |
| CIRCULACIÓN DE INTERCONEXIÓN | 23.85 | |
| TOTAL | 697.05 | |
| CONSULTA EXTERNA | 390.53 | SEGUNDO PISO |
| DIAGNÓSTICO POR IMÁGENES | 26.02 | |
| ADMINISTRACIÓN | 106.12 | |
| UNIDAD GESTIÓN DE LA INFORMACIÓN | 22.91 | |
| CASA DE FUERZA | 7.41 | |
| AMBIENTES COMPLEMENTARIOS (SUM) | 39.92 | |
| CIRCULACIÓN DE INTERCONEXIÓN | 29.1 | |
| TOTAL | 622.01 | |

6. PROPUESTA ARQUITECTÓNICA

Para el planteamiento técnico del PLAN DE CONTINGENCIA PARA EL PROYECTO "MEJORAMIENTO Y AMPLIACIÓN DEL ESTABLECIMIENTO DE SALUD JAIME ZUBIETA, DISTRITO SAN JUAN DE LURIGANCHO - PROVINCIA DE LIMA - DEPARTAMENTO DE LIMA" CUI N°2427402, se enmarca dentro de las Normas y Reglamentos vigentes para Infraestructura Hospitalaria; dicha Propuesta Arquitectónica ha sido desarrollada de acuerdo a las necesidades descritas en el Estudio de Pre-Inversión.

- El programa de necesidades de acuerdo con los requerimientos mínimos estudiados previamente en el Perfil respectivo, así como las propuestas complementarias con relación a un funcionamiento integral.
- Reglamento Nacional de Edificaciones, aprobado mediante Decreto Supremo N° 011-2006/ VIVIENDA del 05 de mayo del 2006.
- Norma Técnica de Salud NTS N° 113-MINSA/DGIEM-V.01, "Infraestructura y Equipamiento de los Establecimientos de Salud del Primer Nivel de Atención", aprobada con Resolución Ministerial N°045-2015/MINSA del 27 de enero del 2015.
- Norma Técnica de Salud N° 0021-MINSA/DGSP-V.01, para las "Categorías de los Establecimientos de Salud del Sector Salud", aprobada con Resolución Ministerial N° 769-2004/MINSA del 26 de Julio del 2004.
- Directiva de los "Estándares mínimos de Seguridad para Construcción, Ampliación, Rehabilitación, Remodelación y Mitigación de Riesgos en los Establecimientos de Salud y Servicios Médicos de Apoyo", aprobado con R.M. N° 335-2005/MINSA del 04.05.2005.
- Decreto Supremo N° 003-95-SA, que aprueba el Reglamento de la ley N° 26454 y el PRONAHEBAS.
- Decreto Supremo N° 009-97-EM, que aprueba el Reglamento de Seguridad Radiológica.

BICENTENARIO
PERÚ
2024



PERÚ

Ministerio
de Salud

Programa Nacional de
Inversiones en Salud

"Decenio de la Igualdad de oportunidades para mujeres y hombres"
"Año del Bicentenario, de la consolidación de nuestra Independencia, y de la conmemoración
de las heroicas batallas de Junín y Ayacucho"

- Norma Técnica de Salud N° 042-MINSA/DGSP-V01 para los "Servicios de Emergencia", aprobada con Resolución Ministerial N° 386-2006/MINSA.
- Manual de "Buenas prácticas de almacenamiento de productos farmacéuticos y afines", aprobado con Resolución Ministerial N° 861-95 SA/DM y sus actualizaciones con Resolución Ministerial N° 585-99 SA/DM.
- Norma Técnica: "Procedimientos para el manejo de Residuos Sólidos Hospitalarios", aprobado con Resolución Ministerial N° 217-2004/MINSA.
- Norma Técnica para diseño de elementos de apoyo para personas discapacitadas, R.M. N° 072-1999-SA/DM.

El diseño de la contingencia del centro de salud Jaime Zubieta, se definió tomando en cuenta las condicionantes del terreno el cual tiene 4 frentes hacia vías.

Tomando como ingreso principal la Ca. Astrónomos, que es la vía frente a parque por ser la más transitada y accesible al no tener reja de seguridad, y a la vez por estar más cercana al centro de salud existente. El ingreso a Urgencias y a TBC, se plantea por la vía lateral Calle Cirujanos (Lateral izquierda), siendo esta la segunda vía más accesible (ya que tampoco tiene reja de seguridad) pero un poco menos transitada. Y por último un ingreso al área de servicios por la calle Arquitectos, ya que su uso será menos frecuente.

PRIMER PISO

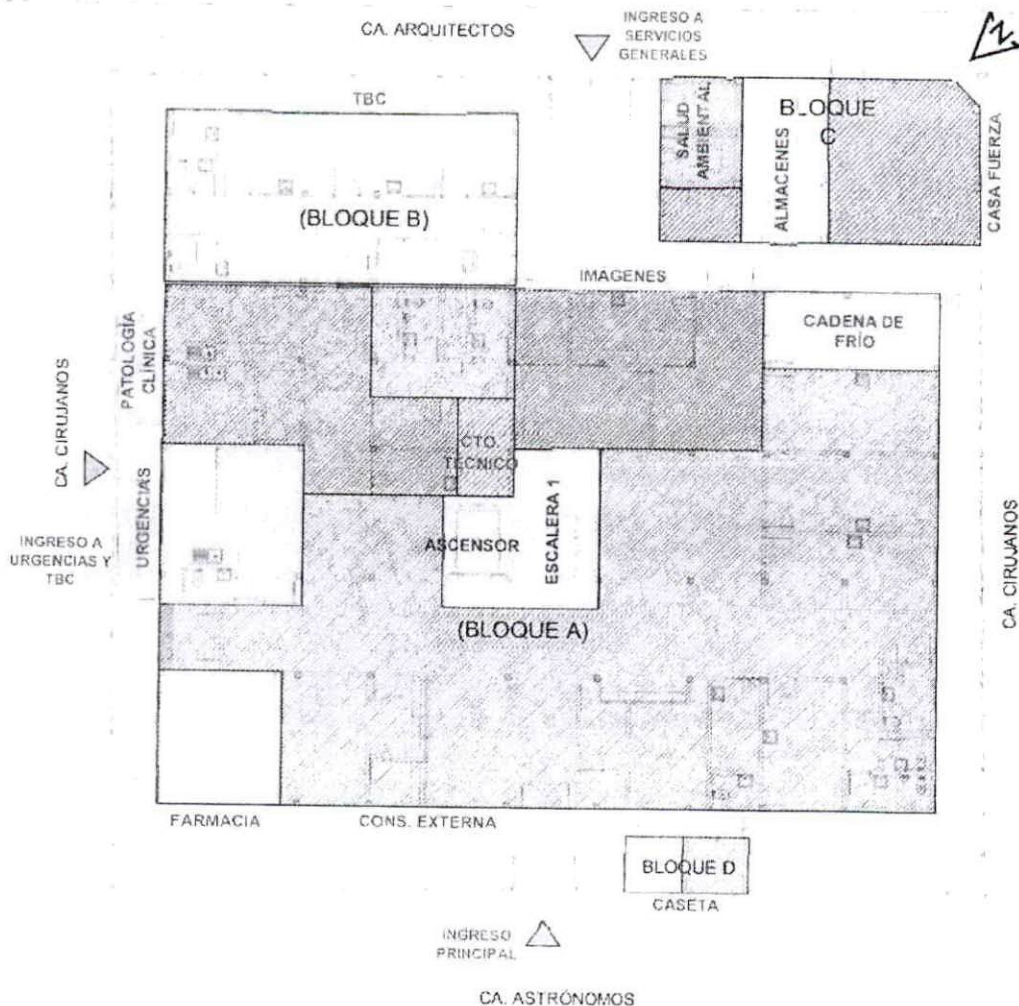

BICENTENARIO
PERÚ
2024





PERÚ

Ministerio
de Salud

Viceministerio
de Prestaciones y
Aseguramiento en Salud

Programa Nacional de
Inversiones en Salud

"Decenio de la Igualdad de oportunidades para mujeres y hombres"
"Año del Bicentenario, de la consolidación de nuestra Independencia, y de la conmemoración
de las heroicas batallas de Junín y Ayacucho"

SEGUNDO PISO

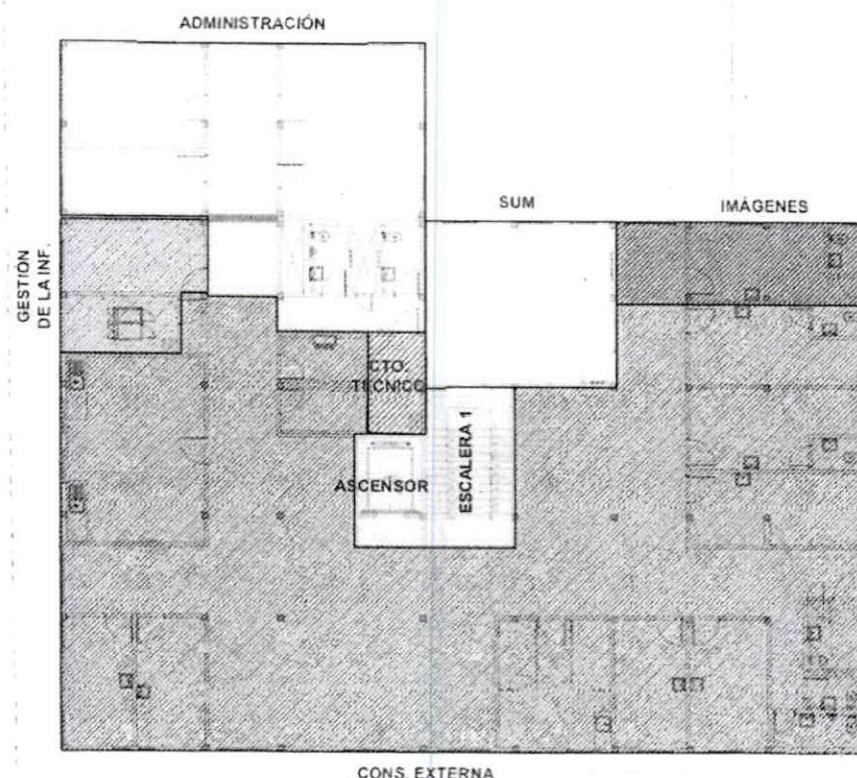

6.1 DESCRIPCIÓN DEL PROYECTO DE SEÑALÉTICA HOSPITALARIA

El Proyecto de Señalización Hospitalaria es un sistema en base a un conjunto de señales o símbolos que cumplen la función de guiar a los usuarios hacia su destino dentro del Centro de Salud, proporcionando todas las facilidades posibles para hacer los ambientes más accesibles, utilizando la señalética como vehículo importante de identificación e identidad institucional.

Los elementos de identificación preservan por medio de criterios normativos la imagen que deben asumir las unidades funcionales del centro de salud (mediante la aplicación de franjas de colores), no sólo en su aspecto de carácter arquitectónico, sino que contribuya con elementos complementarios, ofreciendo a los usuarios un ámbito con calidad de servicio durante su permanencia en él.

Los pictogramas con los que se ha desarrollado el proyecto, están de acuerdo a los lineamientos técnicos emitidos por la Dirección Ejecutiva de Normas Técnicas Para Infraestructura en Salud. Su contenido normativo es de carácter obligatorio en la aplicación de los Proyectos del MINSA.

Se toma en consideración la Directiva Administrativa N.08 DGIEN/MINSA.



BICENTENARIO
PERÚ
2024





6.2 DESCRIPCIÓN DEL PROYECTO DE SEGURIDAD

Establecer un procedimiento organizado y coordinado de respuesta ante las emergencias para la contingencia del Centro de Salud Jaime Zubieta que ayude a empleados y pacientes a actuar de manera segura para ponerse a salvo en el menor tiempo posible.

Disponer de un grupo de personas organizadas y capacitadas que puedan actuar con rapidez y eficiencia para controlar en primera instancia una emergencia que pueda presentarse dentro de las instalaciones del Establecimiento de Salud.

Analizar las características técnicas máximas exigidas y requisitos mínimos de todos los componentes de los medios de escape, incluyendo: Puertas, escaleras, pasadizos, áreas de refugio, salidas horizontales, pasajes de salida, etc.

Analizar las capacidades de los medios de escape en función de la carga ocupacional de las instalaciones previamente calculada de acuerdo a lo establecido por la Normativa Vigente.

Diseñar y determinar la señalización de las rutas de evacuación, señalización preventiva y prohibitiva y la ubicación de los dispositivos de uso en caso emergencia.

Preparar los planos de evacuación que incluyan: la identificación de todos los componentes de los medios de escape y la señalización de emergencia donde se identificarán las rutas de evacuación y flujos en caso de emergencia.

Todas las rutas deberían tener las siguientes longitudes de acuerdo al R.N.E.:

Hasta 45.00m ya que se cuenta solo con extintores portátiles, no se cuenta con sistema automático de rociadores.

Las conformaciones de las rutas de evacuación están dadas por la suma de tramos cortos, libres de obstáculos, que van desde el interior de cada uno de los ambientes, por los corredores, pasadizos y hacia la escalera integrada que conducen hasta el primer piso y de allí hasta las zonas de seguridad externas.

Los pasajes de circulación y la escalera cumplirán con el R.N.E., en cuanto al número, a las condiciones de seguridad y dimensiones.

Todas las rutas de evacuación cuentan con el sistema de luces de emergencia, estas están debidamente señalizadas de acuerdo a la Norma Técnica Peruana de INDECOPI 0399-010-1-2004, y serán de conocimiento del personal y de todos los usuarios de asistencia regular, quienes serán capacitados y realizarán simulacros periódicamente, como parte de ello conocerán el plan de evacuación, resaltando la localización y uso de las zonas de seguridad de los refugios, así como la ubicación de los extintores.

En caso de corte de energía, se contará con luces de emergencia, equipos accionados con baterías para una autonomía de 60 minutos (una hora) de iluminación cuando no exista la alimentación normal de energía. RNE Norma A.130, art. 41. Estos equipos están distribuidos a lo largo del recorrido de las rutas de evacuación y se accionan automáticamente con el corte del fluido eléctrico.

El Plan de Evacuación se llevará a cabo de acuerdo al organigrama y las funciones asignadas previamente al personal permanente del centro encargado de conformar las brigadas que se detallarán en el MANUAL DE CONTINGENCIAS previa gestión de la licencia y/o autorización de funcionamiento.

6.3 DESCRIPCIÓN DEL PROYECTO DE ESTRUCTURAS

Según el planteamiento de la especialidad de arquitectura, el proyecto lo conforman 04 bloques, bloque "A", bloque "B", bloque "C" y bloque "D". El bloque A se plantea construir sobre un área de terreno aproximado de 545 m². El bloque B se plantea construir sobre un área de terreno aproximado de 82 m². El bloque C se plantea





PERÚ

Ministerio
de Salud

Viceministerio
de Prestaciones y
Aseguramiento en Salud

Programa Nacional de
Inversiones en Salud

"Decenio de la Igualdad de oportunidades para mujeres y hombres"
"Año del Bicentenario, de la consolidación de nuestra Independencia, y de la conmemoración
de las heroicas batallas de Junín y Ayacucho"

construir sobre un área de terreno aproximado de 73 m². El bloque D se plantea construir sobre un área de terreno aproximado de 9.30 m².

Los bloques "A" y "B", de dos niveles, están destinados a la atención médica; estos bloques llevarán una azotea con la finalidad de ser usados para la ubicación de los equipos mecánicos. El bloque "C" de un nivel, destinado a servicios de cuarto de bombas, almacenes y cuarto de tableros. El bloque "D" de un nivel, destinado a cuarto de vigilancia y cuarto de servicio.

Según coordinaciones con la especialidad de arquitectura y por ser el hospital de contingencia, se está planteando que la estructura de los bloques "A" y bloque "B" sea de acero estructural y muros de drywall y losas de placas colaborantes. La estructura del Bloque "C" por las funciones que se les atribuirá se plantea una estructura de material noble, pórticos y albañilería confinada. El bloque "D" destinada a vigilancia se plantea de material noble, albañilería confinada.

En la azotea del bloque A, donde irán equipos mecánicos, se proveerá de cobertura ligera termo aislante con estructura metálica con la finalidad de proteger a dichos equipos.

La estructura de los techos de los bloques C y bloque D serán de losa aligerada de $h=0.17$ m.

Según estudios de mecánica de suelos, existe una capa inicial de espesor 0.50 m con relleno de desmonte y basura; por ende se está planteando la eliminación de todo este material para luego ser remplazado con material de préstamo.

El terreno es relativamente plana y de buena capacidad portante a nivel de cimentación, en ese sentido, en los bloques A y B las cimentaciones serán con zapatas aisladas.

En todo lo mencionado, las estructuras de la edificación serán hechas con perfiles metálicos A36 de forma rectangular tubular (columnas) y perfiles W (vigas).

6.4 DESCRIPCIÓN DEL PROYECTO DE SANITARIAS

La Contingencia del Centro de Salud Jaime Zubieta, será una edificación de uso temporal, respecto a las instalaciones sanitarias, es un proyecto nuevo que alberga aparatos sanitarios distribuidos principalmente en el bloque A y bloque B de la edificación, el bloque D está asignado para la vigilancia y cuarto técnico que no contempla aparatos sanitarios, y que en el bloque C estarán ubicados entre otros ambientes, la Cisterna y Cuarto de bombas. Es importante señalar que en el bloque A se contará con tres ductos sanitarios para facilitar la instalación de montantes y alimentadores

La edificación contempla instalaciones sanitarias con requerimientos especiales, tales como inodoros con fluxómetro, urinarios con fluxómetro, unidades dentales y sistema de aire acondicionado en algunos ambientes. Es preciso indicar que no se están contempladas cocinas, ni lavandería, ni trampas de grasas, ni camas de internamiento.

En la especialidad de ingeniería sanitaria del proyecto, si bien es un establecimiento de salud, se trata de la edificación temporal para la Contingencia de un Centro de Salud de nivel de atención I-3, proyectada en 02 niveles, razón por la cual no se requiere de un sistema de agua contraincendios. Adicionalmente, se menciona que acorde al



BICENTENARIO
PERÚ
2024





PERÚ

Ministerio
de Salud

Programa Nacional de
Inversiones en Salud

"Decenio de la Igualdad de oportunidades para mujeres y hombres"
"Año del Bicentenario, de la consolidación de nuestra Independencia, y de la conmemoración
de las heroicas batallas de Junín y Ayacucho"

requerimiento del equipamiento trasladado solo se empleará agua fría proveniente de la Red Pública. Por lo explicado en el párrafo anterior, las aguas residuales de los baños, lavaderos comunes y lavaderos de limpiezas podrán considerarse como desagües domésticos y por lo tanto serán descargados directamente al colector público sin requerir un sistema de tratamiento de las aguas residuales.

De acuerdo a la demanda de agua proyectada se requiere una dotación diaria de 12.5 m³ del volumen de almacenamiento. Sin embargo, para la naturaleza de los servicios que presta un establecimiento como este, los servicios (entre ellos el servicio de agua) deben contar con una autonomía de funcionamiento que garantice la prestación del servicio; por tal razón, a fin de garantizar el funcionamiento de los servicios de agua durante una interrupción del abastecimiento de agua, se hace necesario establecer un volumen de almacenamiento adicional que pueda abastecer a la edificación por 2 días como mínimo, con lo que el volumen de almacenamiento de la cisterna será de 25 m³.

Se ha proyectado una cisterna apoyada de HDPE para el almacenamiento de agua potable proveniente del empalme mencionado y 02 electrobombas de velocidad variable y presión constante de funcionamiento alternado, para abastecer de agua a presión a los 03 alimentadores principales de la red y a cada instalación sanitaria contemplada en la edificación. En adición, se ha previsto en el cuarto de bombas un sistema de desinfección que, de requerirse, se dosificará solución clorada en la tubería de llenado de la cisterna de agua proveniente de la red pública de SEDAPAL.

6.5 DESCRIPCIÓN DEL PROYECTO DE ELÉCTRICAS.

Teniendo en cuenta que para la contingencia el sistema se ha diseñado en baja tensión 220 Voltios trifásico, 60 Hz, con el Sistema de Protección TN-S e IT, de conformidad con la Norma Técnica Peruana NTP 370.303 señalada en el Código Nacional de Electricidad Utilización 2006; así como, en la Norma IEC 60364.

Sistema Eléctrico de Baja Tensión

Desde el suministro eléctrico se alimentará en 220 V, al sistema de baja tensión, para lo cual se ha proyectado un cable tipo N2XOH libre de halógeno de 3-1x70mm² N2XOH + 1x6mm² LSOH-80 (T) que alimentará al Tablero General y desde este a todos los tableros de distribución y tableros de fuerza de cada sector, la ubicación de los tableros se encuentra indicados en los planos, estos serán del tipo para adosar o para empotrar.

- Sistema Eléctrico: Alumbrado y tomacorrientes.
- Sistema : Trifásico (3F+T).
- Tensión : 220 V.
- Frecuencia nominal : 60 Hz.
- Sistema Eléctrico : Tomacorrientes a tensión estabilizadas.
- Sistema : Monofásico (1F+N+T).
- Tensión : 220 V.
- Frecuencia nominal : 60 Hz.

Suministro de Energía de Emergencia

El desarrollo del expediente no contempla un suministro de energía de emergencia de acuerdo a la propuesta de contingencia en proyecto de inversión pública.

Alimentadores en Baja Tensión

El alimentador principal desde el medidor al Tablero General, será de 3-1x70mm² N2XOH + 1x6mm² LSOH-80 (T).



BICENTENARIO
PERÚ
2024





PERÚ

Ministerio
de Salud

Viceministerio
de Prestaciones y
Aseguramiento en Salud

Programa Nacional de
Inversiones en Salud

"Decenio de la Igualdad de oportunidades para mujeres y hombres"
"Año del Bicentenario, de la consolidación de nuestra Independencia, y de la conmemoración
de las heroicas batallas de Junín y Ayacucho"

Los sub alimentadores a los tableros y Subtableros de distribución; serán por medio de cables tipo LSOHX-90, los cuales irán instalados en bandejas, tuberías y cajas.

La ubicación de los alimentadores, sub alimentadores, bandejas, buzones, tuberías y cajas de pase: se harán de acuerdo a lo indicado en planos y en concordancia con el CNE.

Los sub alimentadores a instalarse sobre los falsos cielos irán en bandeja y dentro de placas de drywall, adosada o colgadas irán en tubos metálicos tipo Conduit EMT (EMT, IMC), debidamente instalados en soportes verticales u horizontales, para lo cual se deberá dejar previsto los soportes necesarios.

6.6 DESCRIPCIÓN DEL PROYECTO DE COMUNICACIONES

El proyecto debe contemplar los siguientes servicios de comunicación para el nuevo establecimiento de salud:

- o Una (01) líneas primarias de quince (15) canales y /o una línea Trunk, de proveedores de servicios diferentes. Un primario debe ser suministrado por fibra óptica.
- o Una (01) línea de Internet simétrico, de proveedores de servicios diferentes. Ambas conexiones serán a una velocidad mínima de 60 Mbps y overbooking de 1:1. La conexión debe ser suministrada por fibra óptica.

Para lo cual se cuenta con el punto de concesión y factibilidad del proveedor de servicios de telecomunicaciones.

Según la Norma Técnica de Salud 113 para la Unidad Intermedia I de Gestión de la información, debe tener el siguiente cumplimiento:

| UNIDADES | AMBIENTE | AREA MINIMA (m ²) |
|--|----------------------------------|--------------------------------|
| | Estadística * | 12.24 |
| Unidad Intermedia I De Gestión de la Información | Cuarto de Ingreso de Servicios I | 3.61 |
| | Sala Principal de Equipos TIC | 8.38 |
| | Central de comunicaciones * | 21.16* |
| | Caseta de Vigilancia | 3.53 |

- *Ambientes compartidos en pool

Para este Centro de Salud, se aplica lo proporcionado por el plano de distribución arquitectónico, como son: el cuarto de ingreso de servicios, sala de equipos y una central de videovigilancia (caseta de vigilancia – ingreso)

En el EXPEDIENTE TECNICO de Tecnologías de la Información y Comunicaciones del nuevo establecimiento de salud de CONTINGENCIA propuesto se desarrollarán las siguientes soluciones:

Sistema de cableado estructurado (SCE)

- Sistema de Tele-presencia

Seguridad de la Electrónica (SSE)

- Sistema de Control de personal
- Sistema de Video vigilancia

Sistema de Detectores y Alarmas de incendios (DAI)

- Sistema de Detección y alarma de incendios

Procesamiento y Almacenamiento

- Sistema de Procesamiento Centralizado



BICENTENARIO
PERÚ
2024





PERÚ

Ministerio
de Salud

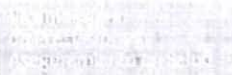

Programa Nacional de
Inversiones en Salud

"Decenio de la Igualdad de oportunidades para mujeres y hombres"
"Año del Bicentenario, de la consolidación de nuestra Independencia, y de la conmemoración
de las heroicas batallas de Junín y Ayacucho"

- Sistema de Almacenamiento Centralizado

Conectividad y Seguridad

- Sistema de Conectividad y seguridad informática

Equipamiento

- Equipamiento ofimático especializado

Para lograr una convergencia y vigencia tecnológica las soluciones siguientes deben desarrollarse sobre una plataforma IP: Video vigilancia, Control de personal, Telepresencia, Procesamiento Centralizado, almacenamiento centralizado, Conectividad y seguridad informática.

7. Sistema de Contratación

Será a **SUMA ALZADA**. El postor formula su oferta por un monto fijo integral y un plazo determinado en el expediente técnico.

Se considera que el postor previo a presentar su oferta ha verificado las cantidades, magnitudes y calidades de la prestación, comprobando que estén definidas en planos, especificaciones técnicas, memoria descriptiva y presupuesto de obra que forman parte del expediente técnico, en ese orden de prelación.

Para la suscripción del contrato el postor debe presentar el desagregado de partidas que da origen a la oferta.

8. Entrega de Terreno

| Nº Ítem | ENTREGA DE TERRENO |
|---------|--|
| 1 | EL TERRENO SE ENCUENTRA EN ESTADO DE LIBRE DISPONIBILIDAD. |

El CONTRATISTA abrirá en el acto de entrega del terreno, el Cuaderno de Obra (cuaderno digital - Directiva N° 009-2020-OSCE/CD en vigencia desde el 14.ago.2020). En este, se anotarán las indicaciones, órdenes, autorizaciones, reparos, variantes, consultas y notaciones que consideren convenientes para la ejecución de la Obra.

Deberá tenerse en cuenta que la Entidad es responsable de la obtención de las licencias, autorizaciones, permisos, servidumbre y similares para la ejecución de la obra, conforme a lo previsto en el artículo 146° del Reglamento; siendo que, la responsabilidad del contratista se entendería limitada, únicamente, a la tramitación de los "permisos y licencias" que corresponda, debiendo coordinar directamente con la Entidad a efectos de obtener los mismos.

9. Adelantos

9.1 Adelanto Directo

La Entidad otorgará un adelanto directo por el 10% del monto del CONTRATO ORIGINAL, en el plazo establecido en el artículo 181 del RLCE.

El contratista debe solicitar formalmente el adelanto dentro de los ocho (8) días siguientes a la suscripción del contrato, adjuntando a su solicitud la garantía por adelantos y el comprobante de pago correspondiente. La Entidad debe entregar el monto solicitado dentro de los siete (7) días contados a partir del día siguiente de recibida la solicitud del contratista.

Vencido el plazo para solicitar el adelanto no procede la solicitud.



BICENTENARIO
PERÚ
2024





PERÚ

Ministerio
de Salud

Viceministerio
de Prestaciones y
Aseguramiento en Salud

Programa Nacional de
Inversiones en Salud

"Decenio de la Igualdad de oportunidades para mujeres y hombres"
"Año del Bicentenario, de la consolidación de nuestra Independencia, y de la conmemoración
de las heroicas batallas de Junín y Ayacucho"

| Nº Ítem | Número de entregas del adelanto | Porcentaje del monto del contrato original | Tipo de garantía | Plazo y oportunidad de la solicitud de entrega de los demás adelantos | Plazo y oportunidad para la entrega de los demás adelantos |
|------------|--|--|--------------------------------------|--|--|
| 1 | 1 | 10% | CARTA FIANZA o POLIZAS DE CAUCION | No aplica | No aplica |

9.2 Adelanto para Materiales e Insumos

La Entidad otorgará adelanto para materiales o insumos por el 20% del monto del CONTRATO ORIGINAL, conforme al calendario de adquisición de materiales e insumos presentado por el contratista.

La entrega de los adelantos se realizará en un plazo de (8) días calendario previos a la fecha prevista en el calendario de adquisición de materiales o insumos para cada adquisición, con la finalidad que EL CONTRATISTA pueda disponer de los materiales o insumos en la oportunidad prevista en el calendario de avance de obra valorizado. Para tal efecto, EL CONTRATISTA debe solicitar la entrega del adelanto en un plazo de siete (7) días calendario anterior al inicio del plazo antes mencionado, adjuntando a su solicitud la garantía por adelantos y el comprobante de pago respectivo.

10. Valorizaciones

Las valorizaciones se efectuarán conforme lo establecido en la Directiva N° 001-2022-OSCE/CD "Gestión de las Valorizaciones de Obra a través del Sistema Electrónico de Contrataciones del Estado – SEACE, para lo cual se deberá de contar con los perfiles de usuarios y sus privilegios para registrar la información, según lo dispone la indicada Directiva.

El supervisor o inspector de obra, según corresponda, presenta la valorización a través del SEACE, registrándola en el módulo de ejecución contractual, en el plazo que corresponda según lo establecido en el Reglamento o las Bases del procedimiento de selección.

La presentación de la valorización incluye los documentos indicados en el Anexo N° 1 de la referida Directiva, los cuales son registrados conjuntamente con la valorización.

La Entidad no puede exigir la presentación de documentos adicionales a los previstos en el mencionado anexo. Tampoco corresponde exigir que la documentación esté fedateada, legalizada notarialmente o firmada por el representante legal, ni exigir la presentación de la factura, la cual se presenta una vez aprobada la valorización.

- Una vez presentada la valorización, adquiere la condición de definitivo, por lo que no puede ser modificado y es visible para todos los perfiles de usuario.
- El registro de la valorización presentada es notificado por el sistema al área usuaria de la Entidad o al órgano designado, así como al supervisor o inspector de obra, según corresponda, al contratista ejecutor de obra, al usuario de monitoreo de obra y al residente de obra, al correo electrónico que figuran en el RNP, SEACE o COD, según corresponda.

Conformidad de la valorización

El área usuaria o el órgano designado es el encargado de verificar y dar la conformidad de la valorización presentada por el supervisor o inspector de obra, según corresponda. El plazo para el registro de la conformidad es de seis (6) días hábiles siguientes a la presentación de la valorización a través del SEACE.



BICENTENARIO
PERÚ
2024





PERÚ

Ministerio
de Salud

Programa Nacional de
Inversiones en Salud

"Decenio de la Igualdad de oportunidades para mujeres y hombres"
"Año del Bicentenario, de la consolidación de nuestra Independencia, y de la conmemoración
de las heroicas batallas de Junín y Ayacucho"

El registro de la conformidad de la valorización es notificado por el sistema al supervisor o inspector de obra, según corresponda, así como al área usuaria o al órgano designado, contratista ejecutor de obra, al monitor de obra y al residente de obra.

- En caso de observaciones a la valorización, dentro del plazo previsto en el primer párrafo del presente numeral, el área usuaria o el órgano designado registra las observaciones en la sección de valorizaciones electrónicas del SEACE, las cuales son notificadas por el sistema al supervisor o inspector de obra, según corresponda, así como al área usuaria o al órgano designado, al contratista ejecutor de obra, al usuario de monitoreo de obra y al residente de obra.

El supervisor o inspector de obra, según corresponda, dentro del plazo de tres (3) días hábiles siguientes de notificadas las observaciones, en coordinación con el contratista, subsana y registra la subsanación de las observaciones en la sección de valorizaciones electrónicas del SEACE, la cual es notificada por el sistema al área usuaria o al órgano designado, así como al contratista ejecutor de obra, al usuario de monitoreo de obra y al residente de obra.

- Subsana las observaciones, dentro de los dos (2) días hábiles siguientes de recibidas las mismas, el área usuaria o el órgano designado registra la conformidad de la valorización, de ser el caso.
- En caso surgieran discrepancias sobre la valorización, se gestiona el pago de la parte no controvertida, conforme el artículo 196 del Reglamento

| Nº Ítem | Periodo de valorización | Procedimiento y plazos para la valorización |
|---------|---|--|
| 1 | El periodo de valorización ordinaria será Mensual | De acuerdo con los párrafos quinto y sexto del artículo 194 del Reglamento de la Ley de Contrataciones del Estado; para efectos del pago de las valorizaciones, la Entidad debe contar con la valorización del periodo correspondiente, debidamente aprobada por el inspector o supervisor, según corresponda, a la que se debe adjuntar el comprobante de pago respectivo. Excepcionalmente y cuando así lo pacten las partes se podrá realizar valorizaciones de periodos menores al mes de conformidad al art. 194.5 del RLCE. |

Cuando el periodo de valorización establecido por la Entidad sea el mensual, el plazo del pago de la valorización se regirá por lo dispuesto en el numeral 194.6 del artículo 194 del Reglamento. En cambio, si la Entidad prevé un periodo de valorización distinto al mensual, debe establecer los plazos y procedimiento aplicables para la valorización, teniendo en consideración lo dispuesto en el numeral 194.5 del referido artículo, así como el plazo para el pago de las valorizaciones.

Los reajustes se determinan sobre la base de lo establecido en los artículos 38° y 195° de EL REGLAMENTO.

11. Solución de Controversias

Para la solución de controversias se conformará una Junta de Resolución de Disputas (JRD), de acuerdo a las disposiciones de la Ley de Contrataciones del Estado, su Reglamento y las directivas que emita OSCE al respecto; encargando su organización y administración al Centro de Arbitraje y Resolución de Disputas (CARD) del Consejo Departamental de Lima del Colegio de Ingenieros del Perú.

La JRD estará compuesto por tres (3) miembros los cuales serán designados conforme a las normas aplicables a la JRD.

Las controversias generadas entre las partes deben ser sometidas, en primer lugar, a la decisión de la JRD de conformidad con las Normas Aplicables.



BICENTENARIO
PERÚ
2024





PERÚ

Ministerio
de Salud

Viceministerio
de Prestaciones y
Aseguramiento en Salud

Programa Nacional de
Inversiones en Salud

"Decenio de la Igualdad de oportunidades para mujeres y hombres"
"Año del Bicentenario, de la consolidación de nuestra Independencia, y de la conmemoración
de las heroicas batallas de Junín y Ayacucho"

La Decisión que emita la JRD es vinculante y, por tanto, de inmediato y obligatorio cumplimiento para las partes conforme a lo establecido en las Normas Aplicables a la JRD. El incumplimiento de la decisión, otorga a la parte afectada la potestad de resolver el contrato, previo aviso requiriendo el cumplimiento.

En caso alguna de las partes no esté de acuerdo con la decisión emitida por la JRD, podrá someter la controversia a arbitraje conforme a lo establecido en las Normas Aplicables a la JRD. Es condición obligatoria para el inicio del arbitraje el haber concluido de modo previo el procedimiento ante la JRD.

Si una parte no manifiesta su disconformidad con una decisión emitida por la JRD en el plazo previsto en las Normas Aplicables a las JRD, entonces dicha decisión adquiere el carácter de definitiva y no podrá ser sometida a arbitraje. Si una parte manifiesta su disconformidad con una decisión emitida por la JRD en el plazo previsto en las normas aplicables a la JRD, pero no inicia el arbitraje respectivo en el plazo previsto en dichas normas, aquella adquiere la calidad de definitiva.

12. Cuaderno de Obra Digital

La entidad deberá de implementar el cuaderno de obra digital de acuerdo a la DIRECTIVA N° 009-2020-OSCE/CD la cual establece que el Cuaderno de Obra Digital se debe usar obligatoriamente en todo contrato de obra que derive de procedimientos de selección convocados desde el 14 de agosto del 2020.

El Cuaderno de Obra digital iniciará sus registros en la fecha de entrega del terreno, conforme a lo establecido en el artículo 191° del Reglamento. Las Anotaciones y Consultas sobre Ocurrencias se rigen en concordancia con los artículos 192° y 193° del Reglamento.

En este, se anotarán las indicaciones, órdenes, autorizaciones, reparos, variantes, consultas y anotaciones que consideren convenientes para la ejecución de la Obra. Deberá tenerse en cuenta que la Entidad es responsable de la obtención de las licencias, autorizaciones, permisos, servidumbre y similares para la ejecución de la obra, conforme a lo previsto en el artículo 146° del Reglamento; siendo que, la responsabilidad del contratista se entendería limitada, únicamente, a la tramitación de los "permisos y licencias" que corresponda, debiendo coordinar directamente con la Entidad a efectos de obtener los mismos.

13. Plazo de Ejecución

El plazo de ejecución de la obra materia de la presente convocatoria es de **CIENTO CINCUENTA (150) DIAS CALENDARIO**.

14. Valor Referencial

El Presupuesto de obra obtenido es de **S/. 10,547,748.50 (diez millones quinientos cuarenta y siete mil y siete mil cuarenta y ocho con 50/100 soles)** incluido el impuesto general a las ventas.

El presupuesto de obra ha sido determinado al mes de **OCTUBRE 2023**.

15. Seguros

EL CONTRATISTA, antes del inicio de la ejecución de la obra de contingencia deberá obtener todos los Seguros necesarios según la Legislación Nacional aplicable y conforme al detalle que se indica en el presente numeral, contratados con una aseguradora debidamente autorizada por la SBS, los mismos que deberán acreditarse



BICENTENARIO
PERÚ
2024





PERÚ

Ministerio
de Salud

Programa Nacional de
Inversiones en Salud

"Decenio de la Igualdad de oportunidades para mujeres y hombres"
"Año del Bicentenario, de la consolidación de nuestra Independencia, y de la conmemoración
de las heroicas batallas de Junín y Ayacucho"

ante el PRONIS, de acuerdo con las Bases Integradas de la Licitación Pública. Se mantendrán en su total capacidad hasta que el objeto de este Contrato haya sido recibido satisfactoriamente por el PRONIS.

Las Pólizas y demás documentación requerida en este acápite de Seguros estarán a disposición del PRONIS quien podrá solicitarlas en cualquier momento para su verificación. El incumplimiento de esta obligación será causal de resolución del Contrato.

EL CONTRATISTA presentará la documentación de las Pólizas de Seguros después de la suscripción del Contrato y cinco (5) días antes del inicio efectivo de ejecución de obra, y serán entregadas por mesa de partes al PRONIS.

Seguro de todo Riesgo de Construcción (CAR).

La póliza considerará el Valor Total de la Obra, que deberá considerar el IGV.

| Coberturas | Sumas Aseguradas Mínimas |
|---|--------------------------------|
| Daños materiales que sufran los bienes asegurados. Básica | Valor Total de la Obra |
| Daños causados directamente por terremoto, temblor, maremoto y erupción volcánica. | Valor Total de la Obra |
| Daños causados directamente por lluvias, ciclón, huracán, tempestad, vientos, inundación, desbordamiento y alza de nivel de aguas, enfangamiento, hundimiento, o deslizamiento del terreno, derrumbes y desprendimiento de tierra o de rocas. | Valor Total de la Obra |
| Daños causados directamente por EL CONTRATISTA en el curso de la ejecución de las operaciones llevadas a cabo con el propósito de dar cumplimiento a sus obligaciones derivadas del Mantenimiento Ampliado. | Valor Total de la Obra |
| Responsabilidad Civil en que incurra el asegurado por daños causados a bienes de terceros o lesiones a terceros, incluyendo Responsabilidad Civil Cruzada. | 25% del Valor Total de la Obra |
| Los gastos por concepto de Remoción de Escombros que sean necesarios después de ocurrir un siniestro amparado bajo la citada póliza. | 10% del Valor Total de la Obra |
| Riesgos Políticos tales como huelgas, motines, conmociones civiles, daño malicioso vandalismo, terrorismo y sabotaje. | Valor Total de la Obra |
| Error y/o Riesgo de Diseño | 20% del Valor Total de la Obra |
| Gastos adicionales por horas extras, trabajo nocturno, trabajo en días feriados, flete expreso y flete aéreo. | 5% del Valor Total de la Obra |
| Propiedades adyacentes | 10% del Valor Total de la Obra |
| Subsuelos y/o masas de tierra | 10% del Valor Total de la Obra |
| Debilitamiento de Bases y/o Elementos Portantes | 20% del Valor Total de la Obra |
| Campamentos y Almacenes | 2% del Valor Total de la Obra |

En lo que respecta a la cobertura de «Remoción de Escombros» se deberá incluir la siguiente definición: «Quedan amparados bajo Remoción de Escombros los gastos en que razonablemente incurra el asegurado ocasionados por trabajos de demolición, operaciones de despeje y retirada de escombros (sólidos o líquidos) resultantes de un siniestro indemnizable por la póliza. Para tales efectos esta cobertura se entenderá que Escombros incluye cualquier materia o elemento, perteneciente o no a la materia asegurada, el cual sea necesario remover o retirar para permitir la reconstrucción, reparación, o para dejar el sitio del siniestro en condiciones de ser utilizado».



BICENTENARIO
PERÚ
2024





PERÚ

Ministerio
de Salud

Viceministerio
de Prestaciones y
Aseguramiento en Salud

Programa Nacional de
Inversiones en Salud

"Decenio de la Igualdad de oportunidades para mujeres y hombres"
"Año del Bicentenario, de la consolidación de nuestra Independencia, y de la conmemoración
de las heroicas batallas de Junín y Ayacucho"

Deducibles

Los deducibles de las coberturas de seguros, estarán a cargo de EL CONTRATISTA.
Los deducibles en su estructura porcentual no podrán ser mayores al 10% del monto indemnizable o al 2% del Valor del Predio afectado. Los deducibles mínimos no deberán ser mayores al 0.5% del Valor Total de la Obra.

Seguro Complementario de Trabajo de Riesgo (Pensiones y Salud)

La póliza considerará a todo el personal a cargo de EL CONTRATISTA que realizará el trabajo de instalación y/o que esté vinculado en la ejecución del servicio contratado por el PRONIS, considerando que la actividad de construcción requiere de manera obligatoria este tipo de seguro, según normatividad vigente.

Seguro Vida Grupo (D.LN° 688)

EL CONTRATISTA a su total y única responsabilidad deberá contratar y mantener cobertura de seguro para cualquier trabajador sea peruano y/o extranjero, realizará el trabajo de instalación y/o que esté vinculado en la ejecución de la obra contratada por el PRONIS, bajo las regulaciones y leyes del Perú de acuerdo a lo establecido por la normativa vigente.

Otras consideraciones para todos los Seguros Solicitados

- a) EL CONTRATISTA obligatoriamente y antes del inicio de la obra, presentará al PRONIS lo siguiente:
- El original o copia de las pólizas considerando los Términos y Condiciones solicitados.
 - Copia de la factura cancelada por el pago de la totalidad de la prima correspondiente respecto de las pólizas contratadas o el Convenio de Pago de Primas de Seguros con las facturas correspondientes a las cuotas pagadas cuyo vencimiento es anterior a la fecha de la presentación de la póliza.
- b) Las pólizas que presente EL CONTRATISTA deberán incluir un endoso o adenda de Cesión de Derechos a favor del PRONIS en la que conste que:
- La Compañía de Seguros que emite la póliza de seguro, se compromete a no anular ni modificar por ningún motivo y bajo ninguna circunstancia, incluyendo la falta de pago, las coberturas emitidas a favor de EL CONTRATISTA en cumplimiento del presente convenio, sin previo aviso por escrito al PRONIS con treinta (30) días de anticipación.
 - En el caso de siniestros que afecten los bienes asegurados existentes las indemnizaciones serán pagadas al PRONIS.
- c) Queda expresamente estipulado que EL CONTRATISTA tendrá total y exclusiva responsabilidad por el pago de todas las obligaciones sociales relacionadas con su personal tales como el pago de remuneraciones, CTS, indemnizaciones, préstamos, leyes sociales y demás derecho y beneficios que le correspondan y en general cualquier contribución, aporte o tributo creado o por crearse que sea aplicable para estos casos, obligándose a mantener a el PRONIS libre de cualquier reclamo por estos conceptos, en tanto dicho personal no tiene ni tendrá ninguna vinculación de orden laboral ni contractual con el PRONIS.
- d) Queda estipulado que cualquier reclamo, de cualquier naturaleza, dirigido equivocadamente contra el PRONIS será asumido directa y plenamente por EL CONTRATISTA.
- e) EL CONTRATISTA deberá contratar todas las pólizas que se encuentran consideradas como obligatorias en la normativa vigente, independiente que sean



BICENTENARIO
PERÚ
2024





"Decenio de la Igualdad de oportunidades para mujeres y hombres"
"Año del Bicentenario, de la consolidación de nuestra Independencia, y de la conmemoración de las heroicas batallas de Junín y Ayacucho"

mencionadas o no mencionadas en la presente numeral. EL CONTRATISTA podrá contratar, bajo su costo, otras pólizas y coberturas no solicitadas que considere necesarias para mejorar su posición de riesgo.

- f) En caso EL CONTRATISTA considere innecesario contratar alguna cobertura solicitada por el PRONIS que por el servicio a realizar no sean aplicables al riesgo de las actividades que realiza EL CONTRATISTA de acuerdo a lo estipulado en el Contrato, se requerirá que EL CONTRATISTA confirme por escrito a el PRONIS la inaplicabilidad de tales coberturas y éste la acepte por escrito tal argumentación.
- g) Queda establecido que la responsabilidad asumida por EL CONTRATISTA en el marco del Contrato no podrá ser limitada, enervada ni disminuida por las condiciones que pudieran establecer en un futuro las pólizas de seguros antes indicadas.
- h) El CONTRATISTA acepta que asume bajo su total responsabilidad y riesgo, los gastos y costos por pérdidas y/o daños materiales y/o daños corporales e incapacidad o muerte de cualquier persona o personas, en la eventualidad que un accidente ocurra y EL CONTRATISTA no haya provisto adecuadas coberturas cuando fuesen necesarias durante el desarrollo de sus actividades.
- i) Toda y cada una de las pólizas o certificados arriba descritos deberán señalar que son coberturas primarias para lo que respecta al PRONIS sobre cualquier otro seguro suscrito por el PRONIS, funcionarios y trabajadores que ampare los mismos objetos de seguros contra los mismos riesgos allí establecidos.
- j) El asegurador deberá renunciar a su derecho de repetición contra el PRONIS, funcionarios y trabajadores, lo cual deberá de constar específicamente en el condicionado particular y/o endoso respectivo.
- k) Todas y cada una de las pólizas y/o certificados deberán consignar al PRONIS, funcionarios, trabajadores y profesionales que intervengan en la verificación y avance de la obra, como asegurados adicionales y terceras partes, de tal forma que la póliza cubra adecuadamente todo daño a los bienes y/o personal del PRONIS.
- l) Por lo arriba expuesto todas las pólizas que conlleven la cobertura de Responsabilidad Civil deberá contar con la cláusula de Responsabilidad Civil Cruzada, contemplando el siguiente texto:

«Mediante el presente amparo se deja constancia que la inclusión de más de un asegurado bajo esta póliza no afectará los derechos de cualquiera de ellos respecto de cualquier reclamación, demanda, juicio o litigio entablado o hecho por o para cualquier otro asegurado nombrado o por o para algún trabajador de cualquiera de los asegurados nombrados.

En consecuencia, esta póliza protegerá a cada asegurado nombrado en la misma forma que si cada uno de ellos hubiere suscrito una póliza independiente, sin embargo, la responsabilidad total de la aseguradora, con respecto a los asegurados nombrados no excederá, en total, para un accidente o serie de accidentes provenientes de un solo y mismo evento, del límite máximo de responsabilidad estipulado; es decir, que la inclusión de más de un asegurado no incrementará el límite máximo de responsabilidad de la aseguradora.

Todos los demás términos, condiciones y exclusiones de esta póliza continúan vigentes y se modifican solamente por lo que esta cláusula estipula. En caso de contradicción entre unos y otros prevalecerá lo que se establece en la presente cláusula».

- m) El CONTRATISTA es responsable de requerir y verificar que cada uno de los subcontratistas, sean estos directos o indirectos, o contratistas independientes comprometidos en desarrollar los servicios o trabajos relacionados con el Contrato,





PERÚ

Ministerio
de Salud

Viceministerio
de Prestaciones y
Aseguramiento en Salud

Programa Nacional de
Inversiones en Salud

"Decenio de la Igualdad de oportunidades para mujeres y hombres"
"Año del Bicentenario, de la consolidación de nuestra Independencia, y de la conmemoración
de las heroicas batallas de Junín y Ayacucho"

mantengan en vigor el mínimo de seguros requeridos anteriormente, especificando que el PRONIS será eximido de todo reclamo, costo o gasto, resultante de las operaciones bajo este contrato. Así también cada subcontratista será responsable por garantizar el pago de los beneficios sociales de todos los trabajadores (empleados y obreros) en concordancia con las leyes y regulaciones peruanas.

- n) El CONTRATISTA deberá obtener una expresa autorización del PRONIS antes de realizar cualquier cambio, modificación o cancelación de las pólizas de seguro exigidas en virtud del Contrato. Asimismo, cada póliza o certificado de seguro debe contemplar un compromiso del asegurador obligándolo a proporcionar, con treinta (30) días de anticipación, un aviso por escrito a la Empresa de tal cambio y/o cancelación.
- o) La responsabilidad de EL CONTRATISTA o de cualquier otra persona – natural o jurídica – relacionada a EL CONTRATISTA no está limitada a las estipulaciones aquí señaladas de cómo se ha de contratar el seguro, así como tampoco al no pago de los siniestros por parte de la aseguradora, sea esta por razones de orden técnico, insolvencia, bancarrota o deficiencia en el pago de siniestros.
- p) Todo deducible o prima correspondiente a las pólizas de seguro antes descritas, será asumido únicamente por riesgo y cuenta de EL CONTRATISTA. Asimismo, se acuerda que el asegurador no podrá recurrir al PRONIS por el pago de primas, deducibles o valuaciones.
- q) EL CONTRATISTA está obligado a informar al PRONIS, a través de envío de copias de cartas o correos electrónicos, de todas las declaraciones de siniestros reportados a la aseguradora, que se deberán efectuar dentro de los plazos establecidos en los respectivos condicionados.
- r) EL CONTRATISTA se obliga a presentar al PRONIS un informe trimestral de los siniestros presentados a las compañías de seguros indicando su calificación (en proceso de liquidación, pagado o rechazado), montos indemnizados y/o reservados y el estatus de los mismos a la fecha del informe.
- s) EL CONTRATISTA se obliga entregar al PRONIS con la última valorización y antes de la conformidad de obra, un Reporte de Siniestralidad emitido por la compañía de seguros que indique Calificación (en proceso de liquidación, pagado o rechazado), montos indemnizados y/o reservados y el estatus de los mismos a la fecha del informe.



3.1.2 Consideraciones Específicas

a) Del Equipamiento Estratégico

| RELACIÓN DE EQUIPO MÍNIMO - EE.SS. JAIME ZUBIETA | | |
|--|-----|----------|
| DESCRIPCIÓN | UND | CANTIDAD |
| VOLQUETE 6x4 330 HP 10 m ³ | und | 1.0000 |
| CAMION GRUA DE 6 A 8 TON. | und | 1.0000 |
| VIBRADORA DE CONCRETO 4 HP 2.40" | und | 2.0000 |
| MEZCLADORA DE CONCRETO TOLVA 18HP 11-12p3 | und | 2.0000 |
| COMPACTADOR VIBRATORIO TIPO PLANCHA 4 HP | und | 1.0000 |
| MARTILLO NEUMATICO 25-29 KG | und | 1.0000 |
| COMPRESORA NEUMATICA 76 HP 125-175 PCM | und | 1.0000 |
| EQUIPO DE PINTURA | und | 2.0000 |



BICENTENARIO
PERU
2024





"Decenio de la Igualdad de oportunidades para mujeres y hombres"
"Año del Bicentenario, de la consolidación de nuestra Independencia, y de la conmemoración
de las heroicas batallas de Junín y Ayacucho"

| | | |
|---------------------------------------|-----|--------|
| EQUIPO DE CORTE | und | 1.0000 |
| EQUIPO DE CORTE Y SOLDADURA | und | 2.0000 |
| ANDAMIO METALICO | und | 4.0000 |
| SIERRA CIRCULAR | und | 1.0000 |
| PULIDORA DE TERRAZO, MARMOL Y OTROS | und | 1.0000 |
| CEPILLADORA ELÉCTRICA | und | 1.0000 |
| CIZALLA ELÉCTRICA PARA CORTAR FIERRO | und | 1.0000 |
| WINCHE ELÉCTRICO 3.6 HP DE DOS BALDES | und | 1.0000 |
| NIVEL | und | 1.0000 |
| MIRA | und | 1.0000 |
| ESTACION TOTAL | und | 1.0000 |
| PRISMA | und | 2.0000 |

El postor deberá velar por el mantenimiento y buen estado del equipo estratégico mínimo durante la ejecución de la obra.

Se podrá presentar equipos de mayor capacidad técnica a la solicitada y en mayor cantidad al mínimo requerido siempre y cuando no desnaturalice el alcance del equipamiento solicitado.



b) Del Plantel Profesional

| Plantel Profesional Clave | | | | |
|---------------------------|---|------------------------------|---|-------|
| N° | Cargo | Profesión | Experiencia | CANT. |
| 1 | Gerente del Proyecto | Ingeniero Civil o Arquitecto | Acreditar 03 años de experiencia en la ejecución y/o supervisión en <u>obras similares</u> al objeto de la convocatoria, que se computa desde la colegiatura, habiendo laborado con los siguientes cargos: Director y/o Gerente y/o Jefe y/o Coordinador en/de: Contratos, Obra, Construcción, Residente, Proyecto, Supervisión. | 1 |
| 2 | Residente de obra | Ingeniero Civil o Arquitecto | Acreditar 03 años de experiencia en la ejecución y/o supervisión en <u>obras similares</u> , que se computa desde la colegiatura, habiendo laborado con los siguientes cargos: Residente de Obra y/o Residente y/o Ingeniero Residente y/o Jefe Residente de Obra y/o Supervisor | 1 |
| 3 | Especialista de Control y aseguramiento de la calidad | Ingeniero Civil o Arquitecto | Acreditar mínimo 02 años de experiencia en la ejecución y/o supervisión en <u>obras similares</u> , que se computa desde la colegiatura, habiendo laborado con los siguientes cargos: Especialista y/o Jefe y/o Responsable y/o Supervisor y/o Coordinador o la combinación de estos en/de: Control de Calidad y/o Calidad y/o Gestión de la Calidad y/o Aseguramiento de la Calidad y/o aseguramiento y control de la calidad. | 1 |





PERÚ

Ministerio
de Salud

Viceministerio
de Prestaciones y
Aseguramiento en Salud

Programa Nacional de
Inversiones en Salud

"Decenio de la Igualdad de oportunidades para mujeres y hombres"
"Año del Bicentenario, de la consolidación de nuestra Independencia, y de la conmemoración
de las heroicas batallas de Junín y Ayacucho"

| | | | | |
|---|--------------------------------------|--|---|---|
| 4 | Especialista de Estructuras | Ingeniero Civil | Acreditar 2 años de experiencia en la ejecución y/o supervisión en <u>obras de edificación en general</u> , que se computa desde la colegiatura, habiendo laborado con los siguientes cargos: Especialista y/o Jefe y/o Responsable y/o Ingeniero y/o Supervisor y/o Coordinador o la combinación de estos en/de: Estructuras y/o Estructural y/o Diseño de Estructuras. | 1 |
| 5 | Especialista de Arquitectura | Arquitecto | Acreditar 2 años de experiencia en la ejecución y/o supervisión en <u>obras similares</u> , que se computa desde la colegiatura, habiendo laborado con los siguientes cargos: Especialista y/o Jefe y/o Responsable y/o Ingeniero y/o Supervisor y/o Coordinador o la combinación de estos en/de: Arquitectura y/o Acabados y/o Arquitectura Hospitalaria, Diseño Arquitectónico | 1 |
| 6 | Especialista en Inst. Sanitarias | Ingeniero Sanitario | Acreditar 2 años de experiencia en la ejecución y/o supervisión en <u>obras similares</u> , que se computa desde la colegiatura, habiendo laborado con los siguientes cargos: Especialista y/o Jefe y/o Responsable y/o Ingeniero y/o Supervisor y/o Coordinador o la combinación de estos en/de: Instalaciones Sanitarias y/o Sanitario. | 1 |
| 7 | Especialista en Inst. Eléctricas | Ingeniero Electricista o Ingeniero Eléctrico o Ingeniero Mecánico Electricista | Acreditar 2 años de experiencia en la ejecución y/o supervisión en <u>obras similares</u> , que se computa desde la colegiatura habiendo laborado con los siguientes cargos: Especialista y/o Jefe y/o Responsable y/o Ingeniero y/o Supervisor y/o Coordinador o la combinación de estos en/de: Instalaciones Eléctricas y/o Instalaciones Mecánicas y Eléctricas y/o Eléctricas. | 1 |
| 8 | Especialista en Inst. Mecánicas | Ingeniero Mecánico o Ingeniero Mecánico Electricista o Ingeniero Electromecánico o ingeniero Mecánico Eléctrico. | Acreditar 2 años de experiencia en la ejecución y/o supervisión en <u>obras similares</u> , que se computa desde la colegiatura, habiendo laborado con los siguientes cargos: Especialista y/o Jefe y/o Responsable y/o Ingeniero y/o Supervisor y/o Coordinador o la combinación de estos en/de: Instalaciones Mecánicas y/o Instalaciones Mecánicas y Eléctricas y/o Instalaciones Electromecánicas y/o Instalaciones Eléctricas e Instalaciones Mecánicas y/o Mecánicas. | 1 |
| 9 | Especialista en Inst. Comunicaciones | Ingeniero Electrónico o Ingeniero de Telecomunicaciones o ingeniero de comunicaciones. | Acreditar 2 años de experiencia en la ejecución y/o supervisión en <u>obras similares</u> , que se computa desde la colegiatura, habiendo laborado con los siguientes cargos: Especialista y/o Jefe y/o Responsable y/o Ingeniero y/o Supervisor y/o Coordinador o la combinación de | 1 |



[Handwritten signature]

[Handwritten signature]



BICENTENARIO
PERÚ
2024





"Decenio de la Igualdad de oportunidades para mujeres y hombres"
"Año del Bicentenario, de la consolidación de nuestra Independencia, y de la conmemoración de las heroicas batallas de Junín y Ayacucho"

| | | | | |
|----|---|--|--|---|
| | | | estos en/de: Instalaciones Comunicaciones y/o Instalaciones de Telecomunicaciones y/o Redes de Cableado Estructurado y Comunicaciones. | |
| 10 | Especialista en Equipamiento Hospitalario | Ingeniero Electrónico o Ingeniero Biomédico | Acreditar 2 años de experiencia en la ejecución y/o supervisión en <u>obras similares</u> al objeto de la convocatoria, que se computa desde la colegiatura, habiendo laborado con los siguientes cargos: Especialista y/o Jefe y/o Responsable y/o Ingeniero y/o Supervisor y/o Coordinador o la combinación de estos en/de: Equipamiento Hospitalario y/o Equipamiento Médico y/o Equipamiento Biomédico Hospitalario. | 1 |
| 11 | Especialista de Costos, Metrados y Valorizaciones | Ingeniero Civil o Arquitecto | Acreditar 3 años de experiencia en la ejecución y/o supervisión en <u>obras en general</u> , que se computa desde la colegiatura, habiendo laborado con los siguientes cargos: Especialista y/o Jefe y/o Responsable y/o Ingeniero y/o Supervisor y/o Coordinador o la combinación de estos en/de: Costos, Metrados y Valorizaciones y/o Costos y Valorizaciones y/o Valorizaciones y Liquidaciones y/o Ingeniero de Metrados y Valorizaciones y/o Especialista de Valorizaciones y Metrados. | 1 |
| 12 | Especialista en Medio Ambiente | Ingeniero Ambiental o Ingeniero Minero o Ingeniero Ambiental y de Recursos Naturales o Ingeniero Forestal y Ambiental. | Acreditar 3 años de experiencia en la ejecución y/o supervisión en <u>obras de edificación en general</u> , que se computa desde la colegiatura, habiendo laborado con los siguientes cargos: Especialista y/o Jefe y/o Responsable y/o Ingeniero y/o Supervisor y/o Coordinador o la combinación de estos en/de: Ambiental y/o Impacto Ambiental y/o Medio Ambiente y/o Seguridad y medio ambiente y/o SSOMA y/o Medio Ambiente y Recursos Naturales y/o Seguridad, Salud Ocupacional y Medio Ambiente. | 1 |
| 13 | Especialista en seguridad salud en el Trabajo | Ingeniero de Higiene y Seguridad Industrial o Ingeniero Industrial o Ingeniero Civil | Acreditar 3 años de experiencia en la ejecución y/o supervisión en <u>obras en general</u> , que se computa desde la colegiatura, habiendo laborado con los siguientes cargos: Especialista y/o Jefe y/o Responsable y/o Ingeniero y/o Supervisor y/o Coordinador o la combinación de estos en/de: SSOMA y/o Seguridad, Salud y Medio Ambiente y/o Seguridad y Salud Ocupacional y/o Seguridad e Higiene Ocupacional y/o Seguridad, Salud e Higiene Ocupacional y/o Seguridad, Salud Ocupacional y Medio Ambiente. | 1 |



[Handwritten signatures and initials in blue ink]





PERÚ

Ministerio de Salud

Viceministerio de Prestaciones y Aseguramiento en Salud

Programa Nacional de Inversiones en Salud

"Decenio de la Igualdad de oportunidades para mujeres y hombres"
"Año del Bicentenario, de la consolidación de nuestra Independencia, y de la conmemoración de las heroicas batallas de Junín y Ayacucho"

| | | | | |
|----|----------------|---|---|---|
| 14 | Prevencionista | Ingeniero Civil o arquitecto o Ingeniero Industrial | Acreditar 3 años de experiencia en la ejecución y/o supervisión en <u>obras en general</u> , que se computa desde la colegiatura, habiendo laborado con los siguientes cargos: Especialista y/o Jefe y/o Responsable y/o Ingeniero y/o Supervisor y/o Inspector y/o Coordinador o la combinación de estos en/de: Geotecnia y/o Suelos y/o Suelos y Pavimentos y/o Mecánica de Suelos y Geotecnia. | 1 |
|----|----------------|---|---|---|

Se considerará obra similar a : *Construcción y/o reconstrucción y/o remodelación y/o mejoramiento y/o renovación y/o ampliación y/o habilitación y/o creación y/o sustitución y/o construcción y equipamiento hospitalario y/o nuevo y/o fortalecimiento de establecimientos de salud (edificaciones públicas o privadas)¹ tales como hospitales y/o institutos de salud y/o policlínicos y/o clínicas, igual o superior a Establecimientos de Salud de la Categoría I-3.*

| Plantel Profesional No Clave | | | | |
|------------------------------|------------------------|------------------------------|--|-------|
| N° | Cargo | Profesión | Experiencia | Cant. |
| 1 | Dibujante | Técnico en Construcción | Acreditar 2 años de experiencia en la ejecución y/o supervisión en <u>obras en general</u> , que se computa desde el Título de Técnico en Construcción, habiendo laborado con los siguientes cargos: Responsable y/o Asistente o la combinación de estas en/de: Técnico en Autocad, Cadista, Dibujante. | 1 |
| 2 | Asistente de Residente | Ingeniero Civil o Arquitecto | Acreditar 2 años de experiencia en la ejecución y/o supervisión en <u>obras en general</u> , que se computa desde la colegiatura, habiendo laborado con los siguientes cargos: Especialista y/o Jefe y/o Responsable y/o Ingeniero y/o Supervisor y/o Coordinador o la combinación de estos en/de: Residente de Obra y/o Campo y/o Producción. | 1 |
| 3 | Administrador | Administrador o Economista | Acreditar 3 años de experiencia en la ejecución y/o supervisión en <u>obras en general</u> , que se computa desde la colegiatura, habiendo laborado con los siguientes cargos: Especialista y/o Jefe y/o Responsable y/o Ingeniero y/o Supervisor y/o Coordinador o la combinación de estos en/de: Administrador de Obra y/o Proyecto y/o Administrador. | 1 |
| 4 | Guardián | Técnico en Seguridad | Acreditar mínimo 02 años de experiencia en la actividad | 3 |
| 5 | Almacenero | Técnico en Almacén | Acreditar mínimo 02 años de experiencia en la actividad | 1 |
| 6 | Chofer | Chofer profesional | Acreditar mínimo 02 años de experiencia en la actividad y contar con los documentos de acuerdo a ley para ejercer el cargo. | 1 |

- Todos los profesionales NO CLAVE que intervienen en la obra, deberán contar con un mínimo de 3 años de experiencia en obras en general contados desde la colegiatura. La acreditación de la experiencia, título profesional, colegiatura y habilidad se presentará para el inicio de la prestación efectiva del profesional. (Se aclara que Los profesionales no claves se acreditarán previo al inicio de sus actividades en la ejecución de la obra, tanto para los profesionales titulados en el Perú como para los titulados en el extranjero).

¹ No se incluyen en la definición de obras similares las postas médicas, puestos de salud y puestos sanitarios al ser obras de menor envergadura.



BICENTENARIO
PERÚ
2024





PERÚ

Ministerio
de Salud

Programa Nacional de
Inversiones en Salud

"Decenio de la Igualdad de oportunidades para mujeres y hombres"
"Año del Bicentenario, de la consolidación de nuestra Independencia, y de la conmemoración
de las heroicas batallas de Junín y Ayacucho"

c) De la experiencia en la especialidad del ejecutor de obra

| Nº | Acreditación del monto facturado acumulado | Se considera las siguientes obras similares |
|----|--|--|
| 1 | S/ 10,547,784.50 (diez millones quinientos cuarenta y siete mil setecientos ochenta y cuatro con 50/100 soles) | Construcción y/o reconstrucción y/o remodelación y/o mejoramiento y/o renovación y/o ampliación y/o habilitación y/o creación y/o sustitución y/o construcción y equipamiento hospitalario y/o nuevo y/o fortalecimiento de establecimientos de salud (edificaciones públicas o privadas) ² tales como Centro de salud con internamiento y/o hospitales y/o institutos de salud y/o policlínicos y/o clínicas, igual o superior a Establecimientos de Salud de la Categoría I-3 |

d) Condiciones de los Consorcios

De conformidad con el numeral 49.5 del artículo 49 del Reglamento, se determina lo siguiente:

El número máximo de consorciados es de dos (2) integrantes.

e) De las otras Penalidades

De acuerdo con el artículo 163 del Reglamento, se establecen otras penalidades, distintas al retraso o mora. Estas son las siguientes:

| Otras penalidades | | | |
|-------------------|--|---|--|
| Nº | Supuestos de aplicación de penalidad | Forma de cálculo | Procedimiento |
| 1 | Cuando el personal acreditado permanece menos de sesenta (60) días desde el inicio de su participación en la ejecución del contrato o del íntegro del plazo de ejecución, si este es menor a los sesenta (60) días, de conformidad con las disposiciones establecidas en el numeral 190.2 del artículo 190 del Reglamento. | 0.5 UIT por cada día de ausencia del personal en obra en el plazo previsto. | Según informe del Inspector o Supervisor de la Obra según corresponda. |
| 2 | En caso el contratista incumpla con su obligación de ejecutar la prestación con el personal acreditado o debidamente sustituido. | 0.5 UIT (*) por cada día de ausencia del personal en obra. | Según informe del Inspector o Supervisor de la Obra según corresponda. |
| 3 | En caso el contratista incumpla con su obligación de ejecutar la prestación con el personal No clave acreditado o debidamente sustituido. | 0.5 UIT (*) por cada día de ausencia por cada profesional en obra. | Según informe del INSPECTOR o SUPERVISOR DE LA OBRA según corresponda. |

² No se incluyen en la definición de obras similares los puestos de salud, postas médicas y puestos sanitarios al ser obras de menor envergadura.



BICENTENARIO
PERÚ
2024





PERÚ

Ministerio
de Salud

Viceministerio
de Prestaciones y
Aseguramiento en Salud

Programa Nacional de
Inversiones en Salud

"Decenio de la Igualdad de oportunidades para mujeres y hombres"
"Año del Bicentenario, de la consolidación de nuestra Independencia, y de la conmemoración
de las heroicas batallas de Junín y Ayacucho"

| | | | |
|---|--|--|--|
| 4 | Seguro Complementario Contra Todo Riesgo (SCTR) Por no tener vigente el Contratista la póliza y/o cubrir al 100% a los trabajadores que están en obra, se aplicará la penalidad que se señala. | 1.00 UIT (*) por cada ocurrencia | Según informe del Inspector o Supervisor de la Obra según corresponda y con anotación en el cuaderno de obra digital. |
| 5 | Seguro Contra Todo Riesgo (CAR) De no tener vigente la póliza correspondiente y/o este cobertura toda la obra, se aplicará la penalidad que se señala. | 1.00 UIT (*) por cada ocurrencia | Según informe del Inspector o Supervisor de la Obra según corresponda y con anotación en el cuaderno de obra digital. |
| 6 | Por no entregar e implementar el Plan de Seguridad y Salud en el Trabajo al inicio e implementar durante la ejecución de obra. | 1.00 UIT (*) por cada ocurrencia | Según informe del Inspector o Supervisor de la Obra según corresponda y con anotación en el cuaderno digital de obra. |
| 7 | Por no presentar informe referente a la obra solicitado por la supervisión o la entidad en el plazo otorgado por la misma. | 1.00 UIT (*) por cada día de retraso. | Según informe del INSPECTOR o SUPERVISOR DE LA OBRA o COORDINADOR, según corresponda. |
| 8 | Por no presentar alguno de los cronogramas dentro del plazo establecido en la Ley y Reglamento u otorgado por la Entidad | 1.00 UIT (*) por cada día de retraso. | Según informe del INSPECTOR o SUPERVISOR DE LA OBRA o COORDINADOR, según corresponda. |

(*) UIT vigente al momento de la ocurrencia o evento sujeto de penalidad

La aplicación de las penalidades podrá ejecutarse en la valorización del mes de
ocurrida la falta o siguientes valorizaciones o en la liquidación final, según
corresponda, o si fuera necesario, se cobra del monto resultante de la ejecución
de la garantía de fiel cumplimiento.

f) De las Modalidades de Ejecución

No corresponde.

g) De las contrataciones por relación de ítems, paquetes o tramos

No corresponde

h) De la Recepción de Obra

El presente numeral se regirá bajo los alcances del artículo 208 del RLCE y
estableciéndose que No está permitida la recepción parcial de secciones
terminadas de las obras.



BICENTENARIO
PERU
2024





i) De la responsabilidad del contratista por vicios ocultos

El plazo máximo de responsabilidad del contratista es el siguiente:

| Nº Ítem | Plazo máximo de responsabilidad del contratista | Contabilizados a partir de la recepción de obra |
|---------|---|---|
| 1 | 7 años | Recepción de Obra: Total. |

j) Plazo para el pago de la liquidación del contrato de obra

La Entidad o el contratista, según corresponda, deben efectuar el pago del monto correspondiente al saldo de la liquidación del contrato de obra, en el plazo establecido según el siguiente cuadro, computados desde el día siguiente del consentimiento de la liquidación. Para tal efecto, la parte que solicita el pago debe presentar el comprobante de pago respectivo.

| Nº Ítem | Plazo para el pago del saldo de la liquidación del contrato de obra |
|---------|---|
| 1 | 30 días calendario |



k) De la Subcontratación

Se podrá subcontratar por un máximo del cuarenta por ciento (40%) del monto del contrato original, siempre y cuando no se trate de prestaciones esenciales del contrato vinculadas a los aspectos que determinaron la selección del contratista.

La Entidad aprueba la subcontratación por escrito y de manera previa, dentro de los cinco (5) días hábiles de formulado el pedido. Si transcurrido dicho plazo la Entidad no comunica su respuesta, se considera que el pedido ha sido rechazado.

3.1.3 OTRAS OBLIGACIONES DEL CONTRATISTA

Sin exclusión de las obligaciones que corresponden al Contratista, conforme a los dispositivos legales y que son inherentes como tal para la ejecución de Obra, el Contratista tiene otras obligaciones según el siguiente detalle:

El Contratista deberá presentar a la ENTIDAD, las Pólizas de Seguro CAR y SCTR al Inicio de Obra de acuerdo a las disposiciones legales vigentes, con vigencia y renovable durante la ejecución de la obra.

El Contratista debe consignar una dirección de correo electrónico del representante legal y del Residente de Obra, donde se le notificará las coordinaciones y actos relativos a la ejecución de la obra. Cabe precisar, que las comunicaciones no necesitarán acuse de recibido.

Para solicitar la recepción de obra, el Contratista deberá contar con los Planos Post Construcción, aprobados por la Supervisión o Inspector.

El contratista es responsable exclusivamente de todo daño que, por acción, omisión o negligencia, haya ocasionado a personas, propiedades muebles o inmuebles de terceros, que se deriven del contrato de construcción.

3.1.4 SUPERVISIÓN Y CONTROL DE OBRA

La Entidad controla los trabajos efectuados por el contratista a través del inspector o supervisor, según corresponda, quien es el responsable de velar directa y





permanentemente por la correcta ejecución técnica, económica y administrativa de la obra y del cumplimiento del contrato, debiendo absolver las consultas que formule el contratista según lo previsto en los artículos siguientes.

En una misma obra el supervisor no puede ser ejecutor ni integrante de su plantel técnico. El inspector o el supervisor, según corresponda, está facultado para ordenar el retiro de cualquier subcontratista o trabajador por incapacidad o incorrecciones que, a su juicio, perjudiquen la buena marcha de la obra; para rechazar y ordenar el retiro de materiales o equipos por mala calidad o por el incumplimiento de las especificaciones técnicas; y para disponer cualquier medida generada por una emergencia.

No obstante, lo señalado en el párrafo precedente, su actuación debe ajustarse al contrato, no teniendo autoridad para modificarlo.

El contratista debe brindar al inspector o supervisor las facilidades necesarias para el cumplimiento de su función, las cuales están estrictamente relacionadas con esta; según lo estipulado en el artículo 186 y 187 del Reglamento de la Ley de Contrataciones del Estado.

3.1.4 OBLIGACIONES DEL CONTRATISTA DE OBRA EN CASO DE ATRASO EN LA FINALIZACIÓN DE LA OBRA

En caso de atrasos en la ejecución de la obra por causas imputables al contratista, con respecto a la fecha consignada en el calendario de avance de obra vigente, y considerando que dicho atraso puede producir una extensión de los servicios de inspección o supervisión, lo que genera un mayor costo, el contratista ejecutor de la obra asume el pago del monto correspondiente por los servicios indicados, el que se hace efectivo deduciendo dicho monto de la liquidación del contrato de ejecución de obra. Durante la ejecución de la obra dicho costo es asumido por la Entidad; según lo estipulado en el artículo 189 del Reglamento de la Ley de Contrataciones del Estado.

Importante

Para determinar que los postores cuentan con las capacidades necesarias para ejecutar el contrato, el comité de selección incorpora los requisitos de calificación que se extraen del expediente técnico, no pudiendo incluirse requisitos adicionales a los previstos en el mismo, ni distintos a los siguientes:

3.2 REQUISITOS DE CALIFICACION

| A CAPACIDAD TÉCNICA Y PROFESIONAL | | |
|-----------------------------------|---|----------|
| A.1 EQUIPAMIENTO ESTRATÉGICO | | |
| Requisitos: | | |
| N° | Lista de equipamiento estratégico | Cantidad |
| 1 | MEZCLADORA DE CONCRETO TOLVA 18 HP 11-12 p3 | 01 |
| 2 | VOLQUETE 6x4 330 HP 10 m3 | 02 |
| 3 | VIBRADOR DE CONCRETO 4 HP 2.40" | 02 |
| 4 | RETROEXCAVADOR S/LLANTAS 62 HP 1 YD3. | 01 |
| 5 | CARGADOR FRONTAL S/LLANTAS 125-155 HP | 01 |
| 6 | MOTONIVELADORA 125 HP | 01 |
| 7 | COMPACTADOR VIBRATORIO TIPO PLANCHA 4 HP | 02 |





"Decenio de la Igualdad de oportunidades para mujeres y hombres"
"Año del Bicentenario, de la consolidación de nuestra Independencia, y de la conmemoración de las heroicas batallas de Junín y Ayacucho"

| | | |
|----|--|----|
| 8 | COMPACTADOR VIBRATORIO TIPO PLANCHA 6 HP | 01 |
| 9 | COMPRESORA NEUMATICA DE 2 HP 100L | 01 |
| 10 | WINCHE ELECTRICO 3.6 HP DE DOS BALDES | 02 |
| 11 | NIVEL | 01 |
| 12 | ESTACION TOTAL | 01 |
| 13 | MIRA | 02 |
| 14 | PRISMA | 02 |
| 15 | EQUIPO DE CORTE Y SOLDADURA | 02 |
| 16 | EQUIPO DE PINTURA | 02 |
| 17 | ANDAMIO METALICO COMPLETO | 04 |
| 18 | CIZALLA ELECTRICA PARA CORTE DE FIERRO | 02 |
| 19 | SIERRA CIRCULAR | 02 |

Acreditación:

De conformidad con el numeral 49.3 del artículo 49 y el literal e) del numeral 139.1 del artículo 139 del Reglamento este requisito de calificación se acredita para la suscripción del contrato.

A.2 CALIFICACIONES DEL PLANTEL PROFESIONAL CLAVE

FORMACIÓN ACADÉMICA DEL PLANTEL PROFESIONAL CLAVE

Requisitos:

| Plantel Profesional Clave | | | |
|---------------------------|---|--|-------|
| N° | Cargo | Profesión | CANT. |
| 1 | Gerente del Proyecto | Ingeniero Civil o Arquitecto | 1 |
| 2 | Residente de obra | Ingeniero Civil o Arquitecto | 1 |
| 3 | Especialista de Control y aseguramiento de la calidad | Ingeniero Civil o Arquitecto | 1 |
| 4 | Especialista de Estructuras | Ingeniero Civil | 1 |
| 5 | Especialista de Arquitectura | Arquitecto | 1 |
| 6 | Especialista en Inst. Sanitarias | Ingeniero Sanitario | 1 |
| 7 | Especialista en Inst. Eléctricas | Ingeniero Electricista o Ingeniero Eléctrico o Ingeniero Mecánico Electricista | 1 |
| 8 | Especialista en Inst. Mecánicas | Ingeniero Mecánico o Ingeniero Mecánico Electricista o Ingeniero Electromecánico o ingeniero Mecánico Eléctrico. | 1 |
| 9 | Especialista en Inst. Comunicaciones | Ingeniero Electrónico o Ingeniero de Telecomunicaciones o ingeniero de comunicaciones. | 1 |





"Decenio de la Igualdad de oportunidades para mujeres y hombres"
"Año del Bicentenario, de la consolidación de nuestra Independencia, y de la conmemoración de las heroicas batallas de Junín y Ayacucho"

| | | | |
|----|---|--|---|
| 10 | Especialista en Equipamiento Hospitalario | Ingeniero Electrónico o Ingeniero Biomédico | 1 |
| 11 | Especialista de Costos, Metrados y Valorizaciones | Ingeniero Civil o Arquitecto | 1 |
| 12 | Especialista en Medio Ambiente | Ingeniero Ambiental o Ingeniero Minero o Ingeniero Ambiental y de Recursos Naturales o Ingeniero Forestal y Ambiental. | 1 |
| 13 | Especialista en seguridad salud en el Trabajo | Ingeniero de Higiene y Seguridad Industrial o Ingeniero Industrial o Ingeniero Civil | 1 |
| 14 | Prevencionista | Ingeniero Civil o arquitecto o Ingeniero Industrial | 1 |

Acreditación:

De conformidad con el numeral 49.3 del artículo 49 y el literal e) del numeral 139.1 del artículo 139 del Reglamento este requisito de calificación se acredita para la suscripción del contrato.

Importante

- El residente de la obra debe cumplir las calificaciones establecidas en el artículo 179 del Reglamento.

A.3 EXPERIENCIA DEL PLANTEL PROFESIONAL CLAVE

Requisitos:

| Plantel Profesional Clave | | | | |
|---------------------------|---|------------------------------|---|-------|
| Nº | Cargo | Profesión | Experiencia | CANT. |
| 1 | Gerente del Proyecto | Ingeniero Civil o Arquitecto | Acreditar 03 años de experiencia en la ejecución y/o supervisión en <u>obras similares</u> al objeto de la convocatoria, que se computa desde la colegiatura, habiendo laborado con los siguientes cargos: Director y/o Gerente y/o Jefe y/o Coordinador en/de: Contratos, Obra, Construcción, Residente, Proyecto, Supervisión. | 1 |
| 2 | Residente de obra | Ingeniero Civil o Arquitecto | Acreditar 03 años de experiencia en la ejecución y/o supervisión en <u>obras similares</u> , que se computa desde la colegiatura, habiendo laborado con los siguientes cargos: Residente de Obra y/o Residente y/o Ingeniero Residente y/o Jefe Residente de Obra y/o Supervisor | 1 |
| 3 | Especialista de Control y aseguramiento de la calidad | Ingeniero Civil o Arquitecto | Acreditar mínimo 02 años de experiencia en la ejecución y/o supervisión en <u>obras similares</u> , que se computa desde la colegiatura, habiendo laborado con los siguientes cargos: Especialista y/o Jefe y/o Responsable y/o Supervisor y/o Coordinador o la combinación de estos en/de: Control de Calidad y/o Calidad y/o Gestión de la Calidad y/o Aseguramiento de la Calidad y/o aseguramiento y control de la calidad. | 1 |
| 4 | Especialista de Estructuras | Ingeniero Civil | Acreditar 2 años de experiencia en la ejecución y/o supervisión en <u>obras de edificación en general</u> , que se computa desde la colegiatura, habiendo laborado con | 1 |





"Decenio de la Igualdad de oportunidades para mujeres y hombres"
"Año del Bicentenario, de la consolidación de nuestra Independencia, y de la conmemoración
de las heroicas batallas de Junín y Ayacucho"

| | | | | | |
|--|----|---|--|---|---|
| | | | | los siguientes cargos: Especialista y/o Jefe y/o Responsable y/o Ingeniero y/o Supervisor y/o Coordinador o la combinación de estos en/de: Estructuras y/o Estructural y/o Diseño de Estructuras. | |
| | 5 | Especialista de Arquitectura | Arquitecto | Acreditar 2 años de experiencia en la ejecución y/o supervisión en <u>obras similares</u> , que se computa desde la colegiatura, habiendo laborado con los siguientes cargos: Especialista y/o Jefe y/o Responsable y/o Ingeniero y/o Supervisor y/o Coordinador o la combinación de estos en/de: Arquitectura y/o Acabados y/o Arquitectura Hospitalaria, Diseño Arquitectónico | 1 |
| | 6 | Especialista en Inst. Sanitarias | Ingeniero Sanitario | Acreditar 2 años de experiencia en la ejecución y/o supervisión en <u>obras similares</u> , que se computa desde la colegiatura, habiendo laborado con los siguientes cargos: Especialista y/o Jefe y/o Responsable y/o Ingeniero y/o Supervisor y/o Coordinador o la combinación de estos en/de: Instalaciones Sanitarias y/o Sanitario. | 1 |
| | 7 | Especialista en Inst. Eléctricas | Ingeniero Electricista o Ingeniero Eléctrico o Ingeniero Mecánico Electricista | Acreditar 2 años de experiencia en la ejecución y/o supervisión en <u>obras similares</u> , que se computa desde la colegiatura habiendo laborado con los siguientes cargos: Especialista y/o Jefe y/o Responsable y/o Ingeniero y/o Supervisor y/o Coordinador o la combinación de estos en/de: Instalaciones Eléctricas y/o Instalaciones Mecánicas y Eléctricas y/o Eléctricas. | 1 |
| | 8 | Especialista en Inst. Mecánicas | Ingeniero Mecánico o Ingeniero Mecánico Electricista o Ingeniero Electromecánico o ingeniero Mecánico Eléctrico. | Acreditar 2 años de experiencia en la ejecución y/o supervisión en <u>obras similares</u> , que se computa desde la colegiatura, habiendo laborado con los siguientes cargos: Especialista y/o Jefe y/o Responsable y/o Ingeniero y/o Supervisor y/o Coordinador o la combinación de estos en/de: Instalaciones Mecánicas y/o Instalaciones Mecánicas y Eléctricas y/o Instalaciones Electromecánicas y/o Instalaciones Eléctricas e Instalaciones Mecánicas y/o Mecánicas. | 1 |
| | 9 | Especialista en Inst. Comunicaciones | Ingeniero Electrónico o Ingeniero de Telecomunicaciones o ingeniero de comunicaciones. | Acreditar 2 años de experiencia en la ejecución y/o supervisión en <u>obras similares</u> , que se computa desde la colegiatura, habiendo laborado con los siguientes cargos: Especialista y/o Jefe y/o Responsable y/o Ingeniero y/o Supervisor y/o Coordinador o la combinación de estos en/de: Instalaciones Comunicaciones y/o Instalaciones de Telecomunicaciones y/o Redes de Cableado Estructurado y Comunicaciones. | 1 |
| | 10 | Especialista en Equipamiento Hospitalario | Ingeniero Electrónico o Ingeniero Biomédico | Acreditar 2 años de experiencia en la ejecución y/o supervisión en <u>obras similares</u> al objeto de la convocatoria, que se computa desde la colegiatura, habiendo laborado con los siguientes cargos: Especialista y/o Jefe y/o Responsable y/o Ingeniero y/o Supervisor y/o Coordinador o la combinación de estos en/de: Equipamiento Hospitalario y/o Equipamiento Médico y/o Equipamiento Biomédico Hospitalario. | 1 |





PERÚ

Ministerio
de Salud

Viceministerio
de Prestaciones y
Aseguramiento en Salud

Programa Nacional de
Inversiones en Salud

"Decenio de la Igualdad de oportunidades para mujeres y hombres"
"Año del Bicentenario, de la consolidación de nuestra Independencia, y de la conmemoración
de las heroicas batallas de Junín y Ayacucho"

| | | | | |
|----|---|--|--|---|
| 11 | Especialista de Costos, Metrados y Valorizaciones | Ingeniero Civil o Arquitecto | Acreditar 3 años de experiencia en la ejecución y/o supervisión en <u>obras en general</u> , que se computa desde la colegiatura, habiendo laborado con los siguientes cargos: Especialista y/o Jefe y/o Responsable y/o Ingeniero y/o Supervisor y/o Coordinador o la combinación de estos en/de: Costos, Metrados y Valorizaciones y/o Costos y Valorizaciones y/o Valorizaciones y Liquidaciones y/o Ingeniero de Metrados y Valorizaciones y/o Especialista de Valorizaciones y Metrados. | 1 |
| 12 | Especialista en Medio Ambiente | Ingeniero Ambiental o Ingeniero Minero o Ingeniero Ambiental y de Recursos Naturales o Ingeniero Forestal y Ambiental. | Acreditar 3 años de experiencia en la ejecución y/o supervisión en <u>obras de edificación en general</u> , que se computa desde la colegiatura, habiendo laborado con los siguientes cargos: Especialista y/o Jefe y/o Responsable y/o Ingeniero y/o Supervisor y/o Coordinador o la combinación de estos en/de: Ambiental y/o Impacto Ambiental y/o Medio Ambiente y/o Seguridad y medio ambiente y/o SSOMA y/o Medio Ambiente y Recursos Naturales y/o Seguridad, Salud Ocupacional y Medio Ambiente. | 1 |
| 13 | Especialista en seguridad salud en el Trabajo | Ingeniero de Higiene y Seguridad Industrial o Ingeniero Industrial o Ingeniero Civil | Acreditar 3 años de experiencia en la ejecución y/o supervisión en <u>obras en general</u> , que se computa desde la colegiatura, habiendo laborado con los siguientes cargos: Especialista y/o Jefe y/o Responsable y/o Ingeniero y/o Supervisor y/o Coordinador o la combinación de estos en/de: SSOMA y/o Seguridad, Salud y Medio Ambiente y/o Seguridad y Salud Ocupacional y/o Seguridad e Higiene Ocupacional y/o Seguridad, Salud e Higiene Ocupacional y/o Seguridad, Salud Ocupacional y Medio Ambiente. | 1 |
| 14 | Prevencionista | Ingeniero Civil o arquitecto o Ingeniero Industrial | Acreditar 3 años de experiencia en la ejecución y/o supervisión en <u>obras en general</u> , que se computa desde la colegiatura, habiendo laborado con los siguientes cargos: Especialista y/o Jefe y/o Responsable y/o Ingeniero y/o Supervisor y/o Inspector y/o Coordinador o la combinación de estos en/de: Geotecnia y/o Suelos y/o Suelos y Pavimentos y/o Mecánica de Suelos y Geotecnia. | 1 |

Acreditación:

De conformidad con el numeral 49.3 del artículo 49 y el literal e) del numeral 139.1 del artículo 139 del Reglamento este requisito de calificación se acredita para la suscripción del contrato.

| | |
|----------|--|
| B | EXPERIENCIA DEL POSTOR EN LA ESPECIALIDAD |
| | <p><u>Requisitos:</u> El postor debe acreditar un monto facturado acumulado equivalente a S/. 10,547,748.50 (diez millones quinientos cuarenta y siete mil y siete mil cuarenta y ocho con 50/100 soles) incluido el impuesto general a las ventas, en la ejecución de obras similares, durante los 10 años anteriores a la fecha de la presentación de ofertas que se computarán desde la suscripción del acta de recepción de obra.</p> |



BICENTENARIO
PERÚ
2024





PERÚ

Ministerio
de SaludPrograma Nacional de
Inversiones en Salud

"Decenio de la Igualdad de oportunidades para mujeres y hombres"
"Año del Bicentenario, de la consolidación de nuestra Independencia, y de la conmemoración
de las heroicas batallas de Junín y Ayacucho"

Se considerará obra similar a : *Construcción y/o reconstrucción y/o remodelación y/o mejoramiento y/o renovación y/o ampliación y/o habilitación y/o creación y/o sustitución y/o construcción y equipamiento hospitalario y/o nuevo y/o fortalecimiento de establecimientos de salud (edificaciones públicas o privadas)³ tales como hospitales y/o institutos de salud y/o policlínicos y/o clínicas, igual o superior a Establecimientos de Salud de la Categoría I-3.*

Acreditación:

La experiencia del postor se acreditará con copia simple de: (i) contratos y sus respectivas actas de recepción de obra; (ii) contratos y sus respectivas resoluciones de liquidación; o (iii) contratos y sus respectivas constancias de prestación o cualquier otra documentación⁴ de la cual se desprenda fehacientemente que la obra fue concluida, así como el monto total que implicó su ejecución; correspondientes a un máximo de veinte (20) contrataciones.

En los casos que se acredite experiencia adquirida en consorcio, debe presentarse la promesa de consorcio o el contrato de consorcio del cual se desprenda fehacientemente el porcentaje de las obligaciones que se asumió en el contrato presentado; de lo contrario, no se computará la experiencia proveniente de dicho contrato.

Asimismo, cuando se presenten contratos derivados de procesos de selección convocados antes del 20.09.2012, la calificación se ceñirá al método descrito en la Directiva "Participación de Proveedores en Consorcio en las Contrataciones del Estado", debiendo presumirse que el porcentaje de las obligaciones equivale al porcentaje de participación de la promesa de consorcio o del contrato de consorcio. En caso que en dichos documentos no se consigne el porcentaje de participación se presumirá que las obligaciones se ejecutaron en partes iguales.

Si el titular de la experiencia no es el postor, consignar si dicha experiencia corresponde a la matriz en caso que el postor sea sucursal, o fue transmitida por reorganización societaria, debiendo acompañar la documentación sustentatoria correspondiente.

Si el postor acredita experiencia de otra persona jurídica como consecuencia de una reorganización societaria, debe presentar adicionalmente el **Anexo N° 9**.

Cuando los contratos presentados se encuentren expresados en moneda extranjera, debe indicarse el tipo de cambio venta publicado por la Superintendencia de Banca, Seguros y AFP correspondiente a la fecha de suscripción.

Sin perjuicio de lo anterior, los postores deben llenar y presentar el **Anexo N° 10** referido a la experiencia del postor en la especialidad.



³ No se incluyen en la definición de obras similares las postas médicas, puestos de salud y puestos sanitarios al ser obras de menor envergadura.

⁴ De acuerdo con la Opinión N° 185-2017/DTN "cualquier otra documentación", se entiende como tal a todo documento emitido por la Entidad contratante con ocasión de la ejecución de la obra que cumpla con demostrar de manera indubitable aquello que se acredita, por ejemplo, mediante, las resoluciones de liquidación de obra, las actas de recepción de conformidad, entre otros.

BICENTENARIO
PERÚ
2024