

TÉRMINOS DE REFERENCIA

1. DENOMINACIÓN DE L SERVICIO

SERVICIO DE CONFECCIÓN Y COLOCACIÓN DE JUEGOS INFANTILES CON COMPONENTES A TODO COSTO PARA ESPACIOS RECREATIVOS, UBICADOS EN EL DISTRITO DE SANTIAGO DE SURCO.

2. FINALIDAD PÚBLICA

La presente contratación busca dotar de mobiliario urbano a los espacios recreativos que se ubican en el distrito, garantizando la accesibilidad a los espacios públicos, bajo las condiciones de funcionabilidad y estética, que permitan mantener el ornato en buen estado.

3. ANTECEDENTES

Durante muchos años no se ha dado mantenimiento al mobiliario urbano ubicado en los espacios públicos del distrito, deteriorándose así los mismos, debido a los efectos climáticos.

Como resultado se ha visto conveniente contratar el servicio de confección y colocación de juegos infantiles y de esta forma mejorar el ornato de los espacios públicos.

4. OBJETIVOS DE LA CONTRATACIÓN

El objetivo de los presentes términos de referencia es señalar y establecer las condiciones mínimas para la contratación de una persona natural y/o jurídica y bajo las cuales se ejecutará la prestación del SERVICIO DE CONFECCION Y COLOCACIÓN DE JUEGOS INFANTILES CON COMPONENTES A TODO COSTO PARA ESPACIOS RECREATIVOS, UBICADOS EN EL DISTRITO DE SANTIAGO DE SURCO.

5. CARACTERÍSTICAS Y CONDICIONES DE LA ADQUISICION

5.1 Descripción:

ITEM	DENOMINACIÓN DEL SERVICIO	UND	CANT
1	SERVICIO DE CONFECCIÓN Y COLOCACIÓN DE JUEGOS INFANTILES CON COMPONENTES A TODO COSTO PARA ESPACIOS RECREATIVOS, UBICADOS EN EL DISTRITO DE SANTIAGO DE SURCO	servicio	40

5.2 Actividades a desarrollar en acondicionamiento:

ITEM	ACTIVIDAD	UND	CANT
01	TRABAJOS PRELIMINARES		
01.01	Movilización y desmovilización de equipos, herramientas y maquinarias	glb.	1.00
01.02	Trazo, niveles y replanteo	m2	5760.00
02	SEGURIDAD Y SALUD		
02.01	Equipos de protección individual	glb.	1.00
02.02	Equipos de protección colectiva	glb.	1.00
03	SARDINELES		
03.01	MOVIMIENTO DE TIERRAS		
03.01.01	Excavación manual para sardineles	m3	220.00
03.01.02	Eliminación de material excedente (c/equipo) dm=15 km	m3	220.00
03.02	SARDINELES PERALTADOS		
03.02.01	Sardinel peraltado de concreto premezclado F'c=175kg/cm2	ml	1920.00



	inc. curado , espesor de 0.15m		
03.02.03	Encofrado y desencofrado	ml	1920.00
03.02.04	Juntas asfálticas	glb.	1.00
04	CERCA DE MADERA		
04.01	Fabricación e instalación de cerco de madera tornillo (según diseño) h=0.72 m	ml	1920.00
04.02	Fabricación de dados de concreto de 0.20x0.20x0.30m	glb.	1.00
04.03	Pintado con base imprimante color blanco	glb.	1.00
04.04	Pintado con pintura esmalte verde cromo	glb.	1.00
05	INSTALACION DE GRASS SINTETICO		
05.01	Instalación de afirmado, nivelación y compactación.	glb.	1.00
05.01	Preparación e instalación de Grass sintético Características técnicas: Altura fibra 30 mm, color verde, Composición 100% polipropileno, Galga 3/8" Base: polipropileno + látex.	m2	5760.00
06	INSTALACION DE MODULOS DE JUEGOS		
06.01	Fabricación de dados de concreto para elementos estructurales de fijación del juego (0.40 x 0.40 x 0.40 cm)	und	26.00
06.02	Colocación y preparación de módulo de juego (según modelo)	glb.	1.00
07	LIMPIEZA GENERAL	glb.	1.00

5.3 Características específicas de los juegos a instalar:

El juego debe contener 4 torres con techo inclinado para prevenir caída de agua, plataformas antideslizantes, pasos antideslizantes, 02 escaleras de barras, 02 deslizaderas, 02 barras de bomberos, 02 Túnel, 01 Red para trepar, 01 Panel rockodromo, 01 pasamanos colgante de tubos de acero inoxidable de 1", 01 rampa con amarres de escalada, 01 set de columpio de 3 asientos con su respectiva cadena de acero inoxidable y paneles con juegos.

Material

Paneles decorativos: Tableros de colores de PLAYWOOD de 18 mm, color uniforme, resistente a la intemperie, vandalismo y al cultivo de bacterias y hongos. Pintado con pintura de poliuretano resistente a los cambios climáticos, considerando que los elementos metálicos deben tener una base de zincromato antes de aplicar la pintura final.

Tarimas: Tablero fenólico tipo wisa-multifloor o similar de 18 mm. con relieve antideslizante.

Estructura: Madera huayruro de 3x3" con tratamiento de barniz transparente para exteriores hidrofugo, fungicida e insecticida.

Partes metálicas: Acero galvanizado en frio, aluminio.

Túnel: Tubo corrugado de HOPE de conformidad con norma EN 13476.

Amarres de escalada: Polietileno con perno de fijación inoxidable.

Tornillería: En acero cincado o galvanizado.

Barra de bombero en acero galvanizado y agarraderas en aluminio o acero inoxidable de 1.5 de diámetro.

Resbaladeras en fibra de vidrio.

Túnel corrugado en HDPE de alta densidad.

Red de trepar en Nylon de fibras de polipropileno reforzado.

Set de columpios con 3 asientos de fibra de vidrio con cadena de acero inoxidable.

Dimensiones para el área de juegos: 12.00mx12m

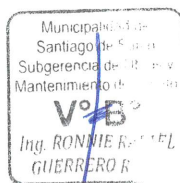

Municipalidad de
Santiago de Surco
Subgerencia de Obras y
Mantenimiento de Ornato
VºBº
Ing. RONN E RAFAEL
GUERRERO ROJAS

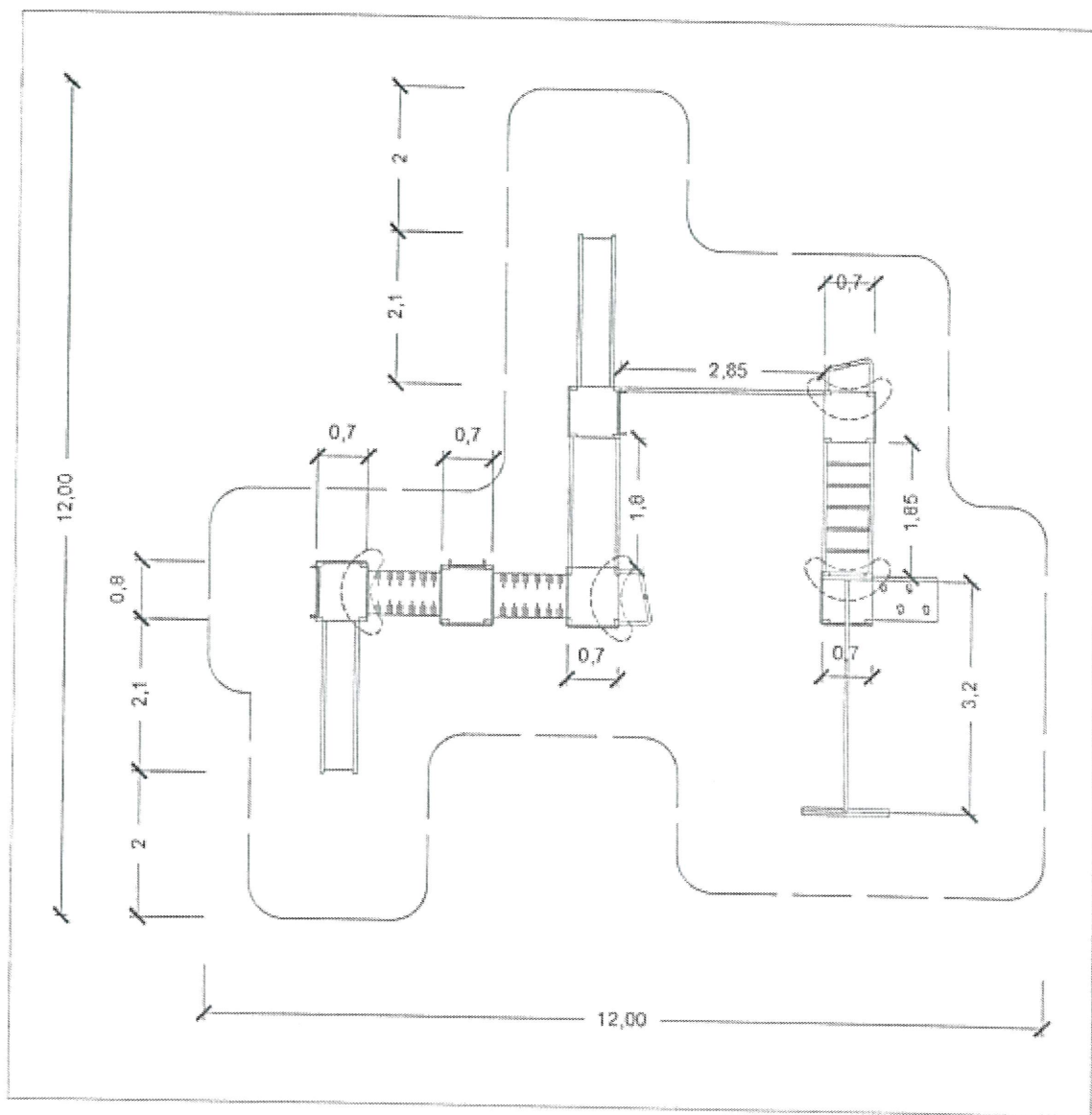

PLANTA DE DISTRIBUCION DEL JUEGO

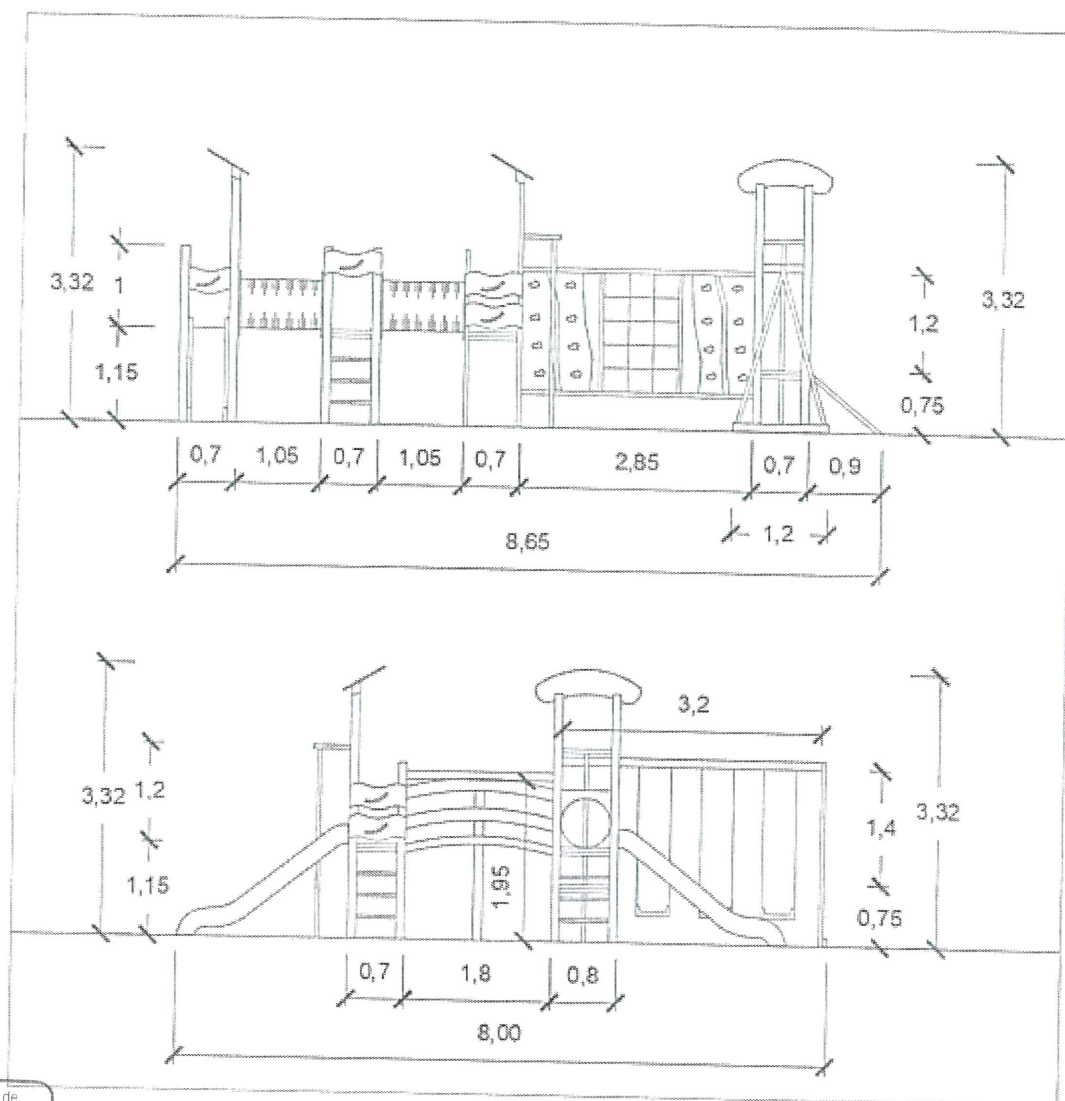

ELEVACIONES DE DISTRIBUCION DEL JUEGO

Municipalidad de
Santiago de Surco
Subgerencia de Obras y
Mantenimiento de Ornato
V^o B^o
Ing. RONNIE RAFAEL
GUERRERO ROJAS

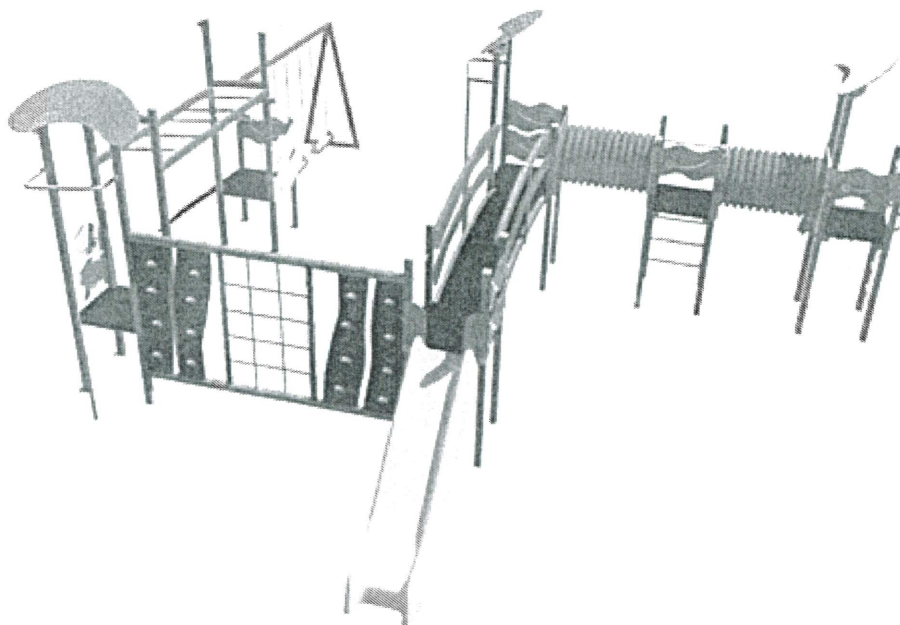

VISTA 3D (IMAGEN REFERENCIAL)

Municipalidad de
Santiago de Surco
Subgerencia de Obras y
Mantenimiento de Ornato
V°B°
Ing. RONNIE RAFAEL
GUERRERO ROJAS



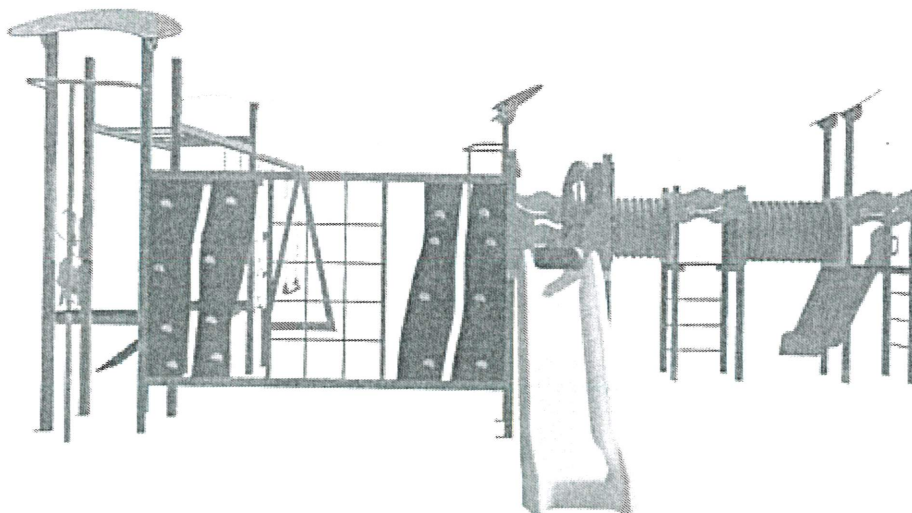
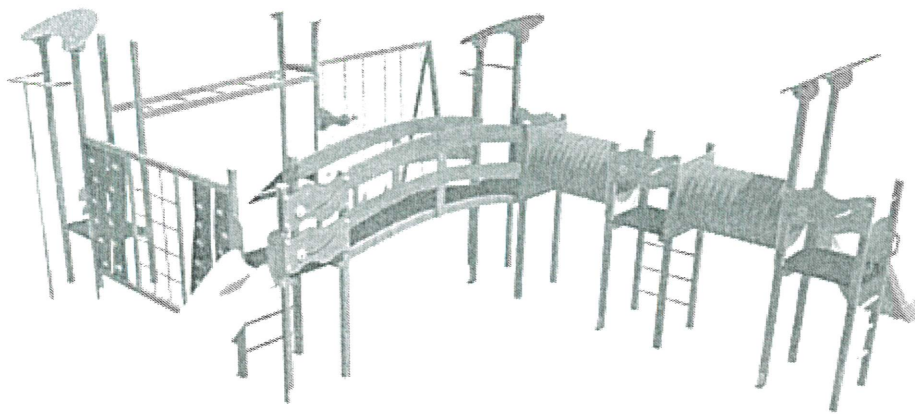

Municipalidad de
Santiago de Surco
Subgerencia de Obras y
Mantenimiento de Ornato
VºBº
Ing. RONNIE RAFAEL
GUERRERO ROJAS

VISTAS 3D (IMAGEN REFERENCIAL)

ELEVACIÓN DE PAÑO TÍPICO DE CERCO

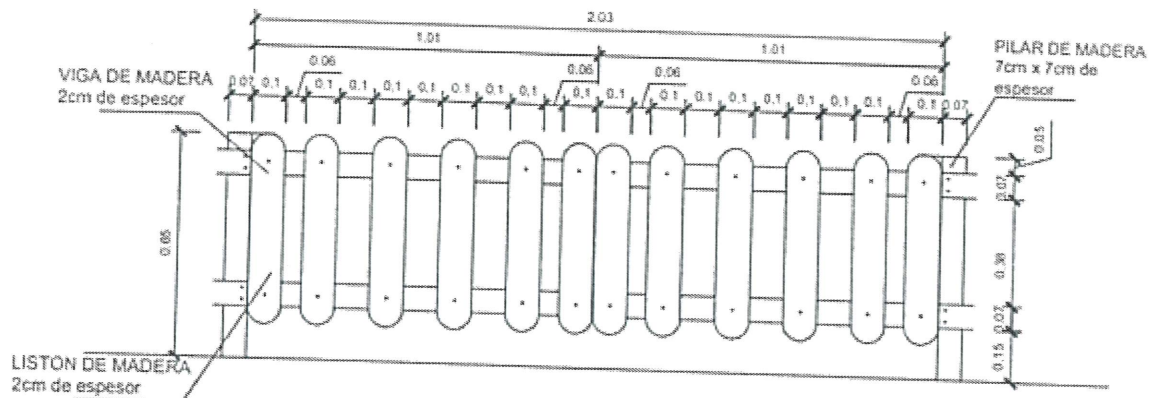
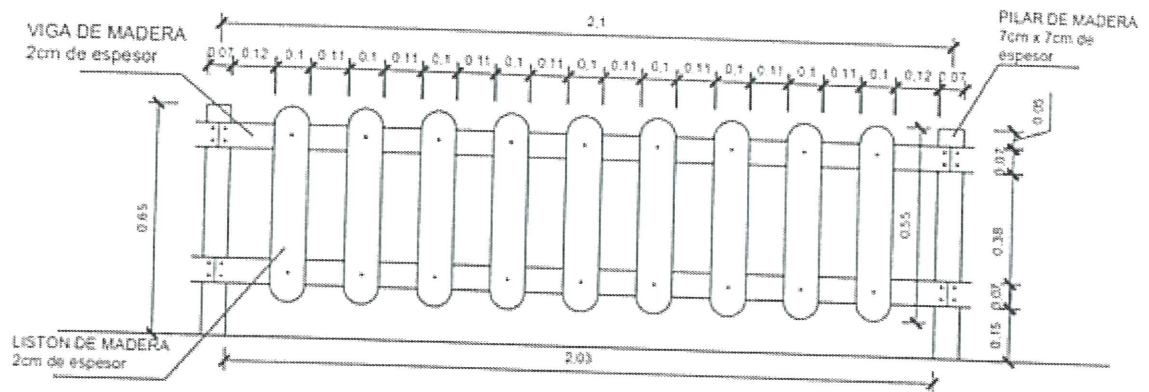

ELEVACIÓN FRONTAL DE PUERTA

Municipalidad de
Santiago de Surco
Subgerencia de Obras y
Mantenimiento de Ornato
V.B.
Ing. RONNIE RAFAEL
GUERRERO ROJAS

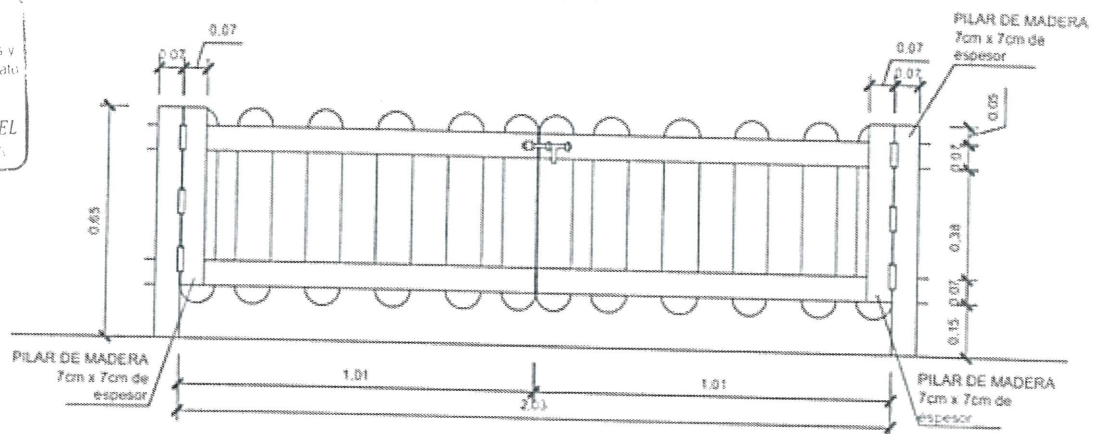

ELEVACIÓN POSTERIOR DE PUERTA

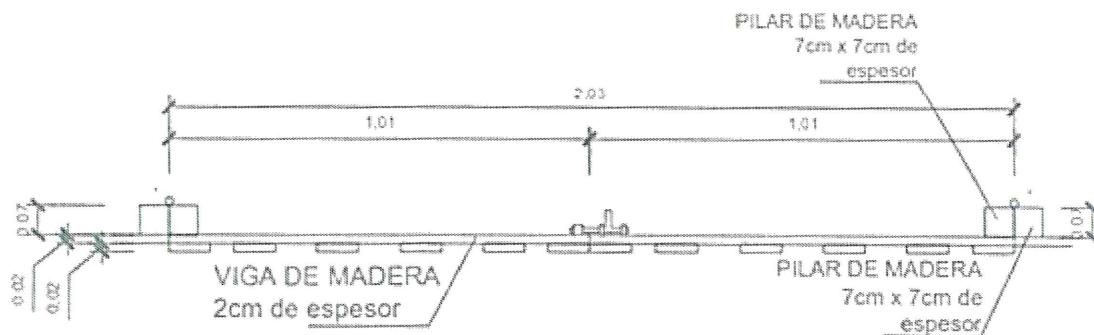

VISTA SUPERIOR DE PUERTA

5.4 CONDICIONES IMPORTANTES:

- ✓ El servicio es a todo costo e incluye la confección y colocación de juegos infantiles con componentes, en espacios recreativos, ubicados dentro de la jurisdicción del distrito de Santiago de Surco.
- ✓ El Proveedor deberá asegurar la correcta presentación de sus trabajadores, los cuales deberán estar debidamente uniformados contando con todas las herramientas y elementos de seguridad.
- ✓ El Proveedor es el responsable de su personal en lo que respecta a los casos de accidentes de trabajo, enfermedades o similares que puedan sufrir, debiendo adoptar todas las medidas de seguridad necesarias, cumpliendo con todas las disposiciones vigentes en las Normas Básicas de Prevención.
- ✓ El Proveedor es responsable de la seguridad de sus herramientas y equipos.
- ✓ El Proveedor de la adquisición tiene la obligación de subsanar, en un plazo no mayor a siete días calendarios lo observado por la Entidad, todas las observaciones que técnicamente, y de acuerdo con las especificaciones técnicas se hayan formulado.

6. REQUISITOS Y PERFIL DEL POSTOR

6.1. PERFIL DEL PROVEEDOR

- El Postor debe ser persona natural y/o jurídica.
- El Postor no debe estar impedido de contratar con el Estado.
- El Postor debe estar inscrito en el Registro Nacional de Proveedores.
- Contar con RUC (activo)

6.2. CAPACIDAD PROFESIONAL

- Jefe de equipo (1 personal)

Profesional Titulado con colegiatura y habilitación vigente en Ingeniería civil

Experiencia

Experiencia mínima de tres (03) años, como residente y/o supervisor y/o inspector y/o asistente de supervisor en la ejecución de servicios y/u obras de mejoramiento de parques y/o parques recreativos y/o servicios públicos y/o espacios públicos y/o

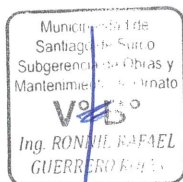

- **Actividades**

Este personal será el responsable de la ejecución del servicio.

TECNICO EN SOLDADURA (1 personal)

- Capacitaciones

- ✓ Con Certificado y/o capacitación en cerrajería o carpintería metálica, mínimo 60 horas lectivas, emitido por una institución pública o privada autorizada por el Ministerio de Educación

- Experiencia

Experiencia mínima de (03) tres años, en la ejecución servicios de estructuras metálicas.

- **Actividades**

Este personal será el responsable de la ejecución del servicio.

Se requiere que este personal deberá estar dedicado al 100% en la ejecución del servicio.

7. SISTEMA DE CONTRATACION

A suma alzada.

8. LUGAR DE EJECUCIÓN DEL SERVICIO

La prestación del servicio será desarrollada en el distrito de Santiago de Surco y, a requerimiento del área usuaria, para lo cual las ubicaciones serán dispuestas por la Subgerencia de Obras y Mantenimiento de Ornato.

9. PLAZO DE EJECUCION DEL SERVICIO

El plazo de prestación del presente servicio será de noventa (90) días calendario, contabilizados a partir del día siguiente de notificada la orden de servicio.

10. CONFORMIDAD DEL SERVICIO

La conformidad será emitida por la Subgerencia de Obras y Mantenimiento del Ornato.

11. FORMA DE PAGO

La entidad realizará el pago de contraprestación pactada a favor del contratista en una (01) sola armada, El responsable de dar la conformidad de la prestación del servicio, deberá hacerlo en un plazo que no excederá de los 10 días calendarios de ser estos recibidos. Para efectos del pago de las contraprestaciones ejecutadas por el contratista, la Entidad debe contar con la siguiente documentación:

- Informe del funcionario responsable del Subgerencia de Obras y Mantenimiento de Ornato, emitiendo la conformidad de la prestación efectuada.
- Comprobante de pago.
- Informe de las actividades realizadas que incluya panel fotográfico del proceso durante la ejecución del servicio.

Dicha documentación deberá remitirse a mesa de partes de la Municipalidad de Santiago de Surco, sito en Jr. Bolognesi N° 275, Plaza de Armas Central del distrito de Santiago de Surco.



servicios recreativos en parques y/o transpirabilidad en boulevard y/o transpirabilidad en parques, y/o servicios en edificaciones en general que se computa desde la colegiatura.

Capacitaciones

- ✓ Capacitación o curso mínimo de 120 horas en diseño de infraestructuras urbanas emitido por una institución pública o privada autorizada por el Ministerio de Educación
- ✓ Capacitación o curso mínimo de 120 horas en seguridad y salud ocupacional emitido por una institución pública o privada autorizada por el Ministerio de Educación

• **Actividades**

Este personal será el responsable de la definición, planificación del servicio, para lo cual deberá encargarse de coordinar las tareas y los equipos de trabajo, asumiendo un rol de liderazgo.

La colegiatura y la habilitación del personal clave "Jefe de Equipo" se presentará para el inicio efectivo de la participación del profesional en la ejecución de la prestación del servicio.

ESPECIALISTA EN CONSTRUCCION (1 personal)

- Técnico en construcción civil
- Capacitaciones
 - ✓ Capacitación o curso mínimo de 120 horas en diseño de estructura de concreto armado emitido por una institución pública o privada autorizada por el Ministerio de Educación
 - ✓ Capacitación o curso mínimo de 120 horas en tecnologías de construcción emitido por una institución pública o privada autorizada por el Ministerio de Educación
 - ✓ Capacitación o curso mínimo de 78 horas en modulación de albañilería emitido por una institución pública o privada autorizada por el Ministerio de Educación
- Experiencia

Experiencia mínima de (03) tres años, en la ejecución de servicios y/o obras de mantenimiento de infraestructura de servicios públicos y/o parques.

• **Actividades**

Este personal será el responsable de la ejecución del servicio.

TECNICO EN CARPINTERIA Y EBANISTERIA (1 personal)

- Capacitaciones
 - ✓ Certificado Oficial de Capacitación mínimo de 120 horas en ebanistería emitido por una institución pública o privada autorizada por el Ministerio de Educación
- Experiencia

Experiencia mínima de (03) tres años, en servicios de ebanistería para juegos recreacionales y/o parques.



12. PENALIDADES

En caso de retraso injustificado del contratista en la ejecución de las prestaciones objeto del servicio requerido, la Entidad le aplica automáticamente una penalidad por mora por cada día de atraso, de conformidad con el artículo 162° del Reglamento. La penalidad se aplica automáticamente y se calcula de acuerdo con la siguiente formula:

$$\text{Penalidad diaria} = \frac{0.10 \times \text{monto vigente}}{F \times \text{plazo vigente en días}}$$

Donde F tiene los siguientes valores:

- a) Para plazos menores o iguales a sesenta (60) días, para bienes, servicios en general, consultorías y ejecución de obras: F 0.40
- b) Para plazos mayores a Sesenta (60) días:
 - b.1) Para bienes, servicios en general y consultorías: F = 0.25
 - b.2) Para obras: F=0.15.

13. CONFIDENCIALIDAD

El Contratista, se compromete a mantener en reserva y no revelar a terceros, alguna información a la que tenga acceso durante el cumplimiento del contrato.

14. RESPONSABILIDAD DEL CONTRATISTA:

La conformidad de la prestación por parte de LA ENTIDAD no enerva su derecho a reclamar posteriormente por defectos o vicios ocultos, conforme a lo dispuesto por los artículos 40° de la Ley de Contrataciones del Estado y 173° de su Reglamento, el contratista es el responsable por la calidad ofrecida y por los vicios ocultos de los bienes ofertados por un plazo no menor de un (1) año, contado a partir de la conformidad otorgada por la Entidad. Sin contravenir lo indicado en el artículo 177° del Reglamento de la Ley de Contrataciones del Estado, el profesional encargado deberá responder las consultas y observaciones que se generen en el procedimiento de selección y durante la ejecución física de la obra.

15. ANTICORRUPCIÓN

El proveedor / contratista acepta expresamente que no llevará a cabo, acciones que están prohibidas por las leyes locales u otras leyes anticorrupción. Sin limitar lo anterior, el proveedor / contratista se obliga a no efectuar ningún pago, ni ofrecerá ni transferirá algo de valor, a un establecido de manera que pudiese violar las leyes locales u otras leyes anticorrupción, sin restricción alguna.

En forma especial, el proveedor / contratista declara con carácter de declaración jurada que no se encuentra inmerso en algún proceso de carácter penal vinculado a presuntos ilícitos penales contra el Estado peruano, constituyendo su declaración, la firma del mismo en la orden de Servicio de la que estos términos de referencia forman parte integrante.

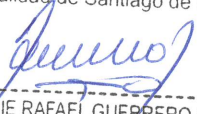

Municipalidad de Santiago de Surco

Ing. RONNIE RAFAEL GUERRERO ROJAS
Subgerencia de Obras y Mantenimiento del Ornato

16. REQUISITOS DE CALIFICACION

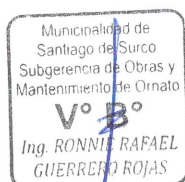
A	CALIFICACIONES DEL PERSONAL CLAVE
A.1	FORMACIÓN ACADÉMICA
	<p><u>Requisitos:</u></p> <p><u>Jefe de equipo (1 personal)</u></p> <p>Profesional Titulado con colegiatura y habilitación vigente en Ingeniería civil</p> <p><u>ESPECIALISTA EN CONSTRUCCION (1 personal)</u></p> <p>Técnico en construcción civil</p> <p><u>Acreditación:</u></p> <p>El TITULO será verificado por el comité de selección en el Registro Nacional de Grados Académicos y Títulos Profesionales en el portal web de la Superintendencia Nacional de Educación Superior Universitaria - SUNEDU a través del siguiente link: https://enlinea.sunedu.gob.pe/ o en el Registro Nacional de Certificados, Grados y Títulos a cargo del Ministerio de Educación a través del siguiente link: https://titulosinstitutos.minedu.gob.pe/, según corresponda.</p> <p>Importante para la Entidad</p> <p><i>El postor debe señalar los nombres y apellidos, DNI y profesión del personal clave, así como el nombre de la universidad o institución educativa que expidió el grado o título profesional requerido.</i></p> <p><i>Incluir o eliminar, según corresponda. Sólo deberá incluirse esta nota cuando la formación académica sea el único requisito referido a las calificaciones del personal clave que se haya previsto. Ello a fin que la Entidad pueda verificar los grados o títulos requeridos en los portales web respectivos.</i></p> <p>En caso el TITULO no se encuentre inscrito en el referido registro, el postor debe presentar la copia del diploma respectivo a fin de acreditar la formación académica requerida.</p>
A.2	CAPACITACIÓN
	<p><u>Requisitos:</u></p> <p><u>JEFE DE EQUIPO (1 personal)</u></p> <ul style="list-style-type: none"> • Capacitación o curso mínimo de 120 horas en diseño de estructura de concreto armado emitido por una institución pública o privada autorizada por el Ministerio de Educación • Capacitación o curso mínimo de 120 horas en tecnologías de construcción emitido por una institución pública o privada autorizada por el Ministerio de Educación <p><u>ESPECIALISTA EN CONSTRUCCION (1 personal)</u></p> <ul style="list-style-type: none"> • Capacitación o curso mínimo de 120 horas en diseño de estructura de concreto armado emitido por una institución pública o privada autorizada por el Ministerio de Educación • Capacitación o curso mínimo de 120 horas en tecnologías de construcción emitido por una institución pública o privada autorizada por el Ministerio de Educación

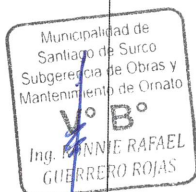

	<p>Educación</p> <ul style="list-style-type: none"> Capacitación o curso mínimo de 78 horas en modulación de albañilería emitido por una institución pública o privada autorizada por el Ministerio de Educación <p><u>TECNIVO EN CARPINTERIA Y EBANISTERIA (1 personal)</u></p> <ul style="list-style-type: none"> Certificado Oficial de Capacitación mínimo de 120 horas en ebanistería emitido por una institución pública o privada autorizada por el Ministerio de Educación <p><u>TECNICO EN SOLDADURA (1 personal)</u></p> <ul style="list-style-type: none"> Con Certificado y/o capacitación en cerrajería o carpintería metálica, mínimo 60 horas lectivas, emitido por una institución pública o privada autorizada por el Ministerio de Educación <p><u>Acreditación:</u></p> <p>Se acreditará con copia simple de CONSTANCIAS, CERTIFICADOS, U OTROS DOCUMENTOS que demuestren fehacientemente lo solicitado.</p> <p>Importante</p> <p><i>Se podrá acreditar la capacitación mediante certificados de estudios de postgrado considerando que cada crédito del curso que acredita la capacitación equivale a dieciséis horas lectivas, según la normativa de la materia.</i></p>
A.3	EXPERIENCIA DEL PERSONAL CLAVE
	<p><u>Requisitos:</u></p> <p><u>JEFE DE EQUIPO (1 personal)</u> Experiencia mínima de tres (03) años, como residente y/o supervisor y/o inspector y/o asistente de supervisor en la ejecución de servicios y/u obras de mejoramiento de parques y/o parques recreativos y/o servicios públicos y/o espacios públicos y/o servicios recreativos en parques y/o transpirabilidad en boulevard y/o transpirabilidad en parques, que se computa desde la colegiatura.</p> <p><u>ESPECIALISTA EN CONSTRUCCION (1 personal)</u> Experiencia mínima de (03) tres años, en la ejecución de servicios y/o obras de en mantenimiento de infraestructura de servicios públicos y/o parques</p> <p><u>TECNICO EN CARPINTERIA Y EBANISTERIA (1 personal)</u> Experiencia mínima de (03) tres años, en servicios de ebanistería y albañería para juegos recreacionales y/o parques.</p> <p><u>TECNICO EN SOLDADURA (1 personal)</u> Experiencia mínima de (03) tres años, en la ejecución servicios de soldador de estructuras metálicas.</p> <p><u>De presentarse experiencia ejecutada paralelamente (traslape), para el cómputo del tiempo de dicha experiencia sólo se considerará una vez el periodo traslapado.</u></p> <p><u>Acreditación:</u></p> <p>La experiencia del personal clave se acreditará con cualquiera de los siguientes documentos: (i)</p>



copia simple de contratos y su respectiva conformidad o (ii) constancias o (iii) certificados o (iv) cualquier otra documentación que, de manera fehaciente demuestre la experiencia del personal propuesto.

Importante

- Los documentos que acreditan la experiencia deben incluir los nombres y apellidos de personal clave, el cargo desempeñado, el plazo de la prestación indicando el día, mes y año de inicio y culminación, el nombre de la Entidad u organización que emite el documento, la fecha de emisión y nombres y apellidos de quien suscribe el documento.
- En caso los documentos para acreditar la experiencia establezcan el plazo de la experiencia adquirida por el personal clave en meses sin especificar los días se debe considerar el mes completo.
- Se considerará aquella experiencia que no tenga una antigüedad mayor a veinticinco (25) años anteriores a la fecha de la presentación de ofertas.
- Al calificar la experiencia del personal, se debe valorar de manera integral los documentos presentados por el postor para acreditar dicha experiencia. En tal sentido, aun cuando en los documentos presentados la denominación del cargo o puesto no coincida literalmente con aquella prevista en las bases, se deberá validar la experiencia si las actividades que realizó el personal corresponden con la función propia del cargo o puesto requerido en las bases.

B

EXPERIENCIA DEL POSTOR EN LA ESPECIALIDAD

Requisitos:

El postor debe acreditar un monto facturado acumulado equivalente a SIETE MILLONES QUINIENTOS MIL Y 00/100 SOLES, por la contratación de servicios iguales o similares al objeto de la convocatoria, durante los ocho (8) años anteriores a la fecha de la presentación de ofertas que se computarán desde la fecha de la conformidad o emisión del comprobante de pago, según corresponda.

Se consideran servicios y obras similares a los siguientes:

SERVICIO DE MEJORAMIENTO Y/O IMPLEMENTACION, Y/O MANTENIMIENTO DE INFRAESTRUCTURA EN PARQUES Y/O ESPACIOS PUBLICOS RECREATIVOS Y/O PLAZAS Y/O COMPLEJOS TURISTICOS Y/O INSTITUCIONES EDUCATIVAS.

Acreditación:

La experiencia del postor en la especialidad se acreditará con copia simple de (i) contratos u órdenes de servicios, y su respectiva conformidad o constancia de prestación; o (ii) comprobantes de pago cuya cancelación se acredite documental y fehacientemente, con voucher de depósito, nota de abono, reporte de estado de cuenta, cualquier otro documento emitido por Entidad del sistema financiero que acredite el abono o mediante cancelación en el mismo comprobante de pago¹, correspondientes a un máximo de veinte (20) contrataciones.

En caso los postores presenten varios comprobantes de pago para acreditar una sola contratación, se debe acreditar que corresponden a dicha contratación; de lo contrario, se asumirá que los comprobantes acreditan contrataciones independientes, en cuyo caso solo se considerará, para la evaluación, las veinte (20) primeras contrataciones indicadas en el **Anexo N°**

¹ Cabe precisar que, de acuerdo con la **Resolución N° 0065-2018-TCE-S1 del Tribunal de Contrataciones del Estado:**

"... el solo sello de cancelado en el comprobante, cuando ha sido colocado por el propio postor, no puede ser considerado como una acreditación que produzca fehaciencia en relación a que se encuentra cancelado. Admitir ello equivaldría a considerar como válida la sola declaración del postor afirmando que el comprobante de pago ha sido cancelado"

(...)



8 referido a la Experiencia del Postor en la Especialidad.

En el caso de servicios de ejecución periódica o continuada, solo se considera como experiencia la parte del contrato que haya sido ejecutada durante los ocho (8) años anteriores a la fecha de presentación de ofertas, debiendo adjuntarse copia de las conformidades correspondientes a tal parte o los respectivos comprobantes de pago cancelados.

En los casos que se acredite experiencia adquirida en consorcio, debe presentarse la promesa de consorcio o el contrato de consorcio del cual se desprenda fehacientemente el porcentaje de las obligaciones que se asumió en el contrato presentado; de lo contrario, no se computará la experiencia proveniente de dicho contrato.

Asimismo, cuando se presenten contratos derivados de procesos de selección convocados antes del 20.09.2012, la calificación se ceñirá al método descrito en la Directiva "Participación de Proveedores en Consorcio en las Contrataciones del Estado", debiendo presumirse que el porcentaje de las obligaciones equivale al porcentaje de participación de la promesa de consorcio o del contrato de consorcio. En caso que en dichos documentos no se consigne el porcentaje de participación se presumirá que las obligaciones se ejecutaron en partes iguales.

Si el titular de la experiencia no es el postor, consignar si dicha experiencia corresponde a la matriz en caso que el postor sea sucursal, o fue transmitida por reorganización societaria, debiendo acompañar la documentación sustentatoria correspondiente.

Si el postor acredita experiencia de otra persona jurídica como consecuencia de una reorganización societaria, debe presentar adicionalmente el **Anexo N° 9**.

Cuando en los contratos, órdenes de servicios o comprobantes de pago el monto facturado se encuentre expresado en moneda extranjera, debe indicarse el tipo de cambio venta publicado por la Superintendencia de Banca, Seguros y AFP correspondiente a la fecha de suscripción del contrato, de emisión de la orden de servicios o de cancelación del comprobante de pago, según corresponda.

Sin perjuicio de lo anterior, los postores deben llenar y presentar el **Anexo N° 8** referido a la Experiencia del Postor en la Especialidad.

Importante

- *Al calificar la experiencia del postor, se debe valorar de manera integral los documentos presentados por el postor para acreditar dicha experiencia. En tal sentido, aun cuando en los documentos presentados la denominación del objeto contractual no coincida literalmente con el previsto en las bases, se deberá validar la experiencia si las actividades que ejecutó el postor corresponden a la experiencia requerida.*
- *En el caso de consorcios, solo se considera la experiencia de aquellos integrantes que se hayan comprometido, según la promesa de consorcio, a ejecutar el objeto materia de la convocatoria, conforme a la Directiva "Participación de Proveedores en Consorcio en las Contrataciones del Estado".*

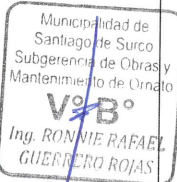

"Situación diferente se suscita ante el sello colocado por el cliente del postor [sea utilizando el término "cancelado" o "pagado"] supuesto en el cual sí se contaría con la declaración de un tercero que brinde certeza, ante la cual debiera reconocerse la validez de la experiencia".

