

BASES ESTÁNDAR DEL PROCEDIMIENTO DE CONTRATACIÓN PÚBLICA ESPECIAL PARA LA RECONSTRUCCIÓN CON CAMBIOS CONTRATACIÓN DE EJECUCIÓN DE OBRAS¹

*Aprobadas mediante Resolución Directoral N° 056 -2018-RCC/DE,
modificadas por las Resoluciones Directorales N° 068-2018-RCC/DE, N°
084-2018-RCC/DE, N° 007-2019-RCC/DE, N° 081-2019-RCC/DE N° 055-
2020-ARCC/DE, y N° 00064-2020-ARCC/DE*



1

Estas bases se utilizarán para la contratación de la ejecución de obras. Para tal efecto, se deberá tener en cuenta la siguiente definición:

Obra: Construcción, reconstrucción, remodelación, mejoramiento, demolición, renovación, ampliación y habilitación de bienes inmuebles, tales como edificaciones, estructuras, excavaciones, perforaciones, carreteras, puentes, entre otros, que requieren dirección técnica, expediente técnico o documento equivalente, mano de obra, materiales y/o equipos.

**PROCEDIMIENTO DE CONTRATACIÓN PÚBLICA
ESPECIAL N° 001-2023-MDM. PRIMERA CONVOCATORIA**

**REHABILITACION DE PUENTE EN EL (LA),
MUNICIPALIDAD DISTRITAL DE MANCORA LAS POCITAS
DEL DISTRITO DE MANCORA – PROVINCIA DE TALARA
DEPARTAMENTO DE PIURA CODIGO UNICO IRI 2478001**



SECCIÓN GENERAL

DISPOSICIONES COMUNES DEL PROCEDIMIENTO DE SELECCIÓN

(ESTA SECCIÓN NO DEBE SER MODIFICADA EN NINGÚN EXTREMO, BAJO SANCIÓN DE NULIDAD)



CAPÍTULO I ETAPAS DEL PROCEDIMIENTO DE SELECCIÓN

1.1. BASE LEGAL

- Ley N° 30556, Ley que aprueba disposiciones de carácter extraordinario para las intervenciones del Gobierno Nacional frente a desastres y que dispone la creación de la Autoridad para la Reconstrucción con Cambios (en adelante la Ley).
- Decreto Supremo N° 071-2018-PCM, que aprueba el Reglamento del Procedimiento de Contratación Pública Especial para la Reconstrucción con Cambios (en adelante el Reglamento).
- Decreto Supremo N° 082-2019-EF, que aprueba el T.U.O. de la Ley N° 30225, Ley de Contrataciones del Estado. (En adelante la LCE).
- Decreto Supremo N° 344-2018-EF, que aprueba el Reglamento de la Ley de Contrataciones del Estado. (En adelante el RLCE).
- Decreto Supremo N° 004-2019-JUS, T.U.O. de la Ley N° 27444 – Ley del Procedimiento Administrativo General.
- Decreto Supremo N° 021-2019-JUS, que aprueba el T.U.O. de la Ley N° 27806, Ley de Transparencia y de Acceso a la Información Pública.
- Decreto Legislativo N° 1440, Decreto Legislativo del Sistema Nacional de Presupuesto Público.
- Código Civil.

Las referidas normas incluyen sus respectivas modificaciones, de ser el caso.

Para la aplicación del derecho deberá considerarse la especialidad de las normas previstas en las presentes bases.

1.2. CONVOCATORIA

Se realiza a través de su publicación en el SEACE de conformidad con lo señalado en el artículo 33 del Reglamento, en la fecha señalada en el calendario del procedimiento de selección, debiendo adjuntar las bases administrativas.

1.3. REGISTRO DE PARTICIPANTES

El registro de participantes se lleva a cabo desde el día siguiente de la convocatoria hasta un día antes de la presentación de ofertas, de forma ininterrumpida. En el caso de un consorcio basta que se registre uno (1) de sus integrantes.

El registro de participantes es gratuito y electrónico a través del SEACE.

El proveedor que desee participar en el presente procedimiento de selección debe registrarse como participante, debiendo contar para ello con inscripción vigente en el RNP, conforme al objeto de la contratación. Los proveedores extranjeros no domiciliados en el país que no cuenten con inscripción en el RNP deberán solicitar un usuario de habilitación a la Autoridad para la Reconstrucción con Cambios, la cual lo gestionará ante el OSCE.

1.4. FORMULACIÓN DE CONSULTAS Y OBSERVACIONES ADMINISTRATIVAS A LAS BASES

Todo participante puede formular consultas y observaciones administrativas a las bases dentro de los dos (2) días hábiles siguientes a la convocatoria, de conformidad con lo establecido en el artículo 35 del Reglamento.

Las consultas administrativas son aclaraciones respecto del contenido de las bases. Las observaciones administrativas se formulan por supuestas vulneraciones al Reglamento, a la

normativa de contrataciones u otra normativa que tenga relación con el objeto de contratación. Ambas se realizan de manera fundamentada.

Para dicho efecto, el participante registrará las consultas y observaciones administrativas en forma electrónica, a través del SEACE.

En esta etapa no proceden consultas técnicas sobre las características técnicas del objeto de la contratación.

1.5. ABSOLUCIÓN DE CONSULTAS Y OBSERVACIONES ADMINISTRATIVAS A LAS BASES

La absolución simultánea de las consultas y observaciones administrativas por parte del órgano encargado de la selección mediante pliego absolutorio se notifica a través del SEACE, al día siguiente del vencimiento del plazo previsto para la formulación de las consultas y observaciones administrativas.

La absolución se realiza de manera motivada.

Cabe precisar que en el caso de las observaciones administrativas se debe indicar si estas se acogen, se acogen parcialmente o no se acogen.

Importante

No se absolverán consultas y observaciones administrativas a las bases que se presenten extemporáneamente, en forma distinta a la señalada en las bases, o que sean formuladas por quienes no se han registrado como participantes.

No se absolverán consultas técnicas.

No procede la elevación al OSCE de los cuestionamientos al pliego de absolución de consultas y observaciones administrativas.

1.6. INTEGRACIÓN DE BASES

Las bases integradas constituyen las reglas definitivas del procedimiento de selección. Estas incorporan obligatoriamente las modificaciones que se hayan producido como consecuencia de las consultas y observaciones administrativas.

Absueltas las consultas y las observaciones administrativas, o si las mismas no se presentaron, se integran las bases como reglas definitivas del procedimiento de selección.

La integración y publicación de las bases integradas se realiza el mismo día de la absolución de consultas y observaciones administrativas, según el calendario establecido.

Las bases integradas no pueden ser cuestionadas en ninguna otra vía ni modificadas por autoridad administrativa alguna, bajo responsabilidad del Titular de la Entidad, salvo las acciones de supervisión a cargo del OSCE.

El comité de selección no puede continuar con la tramitación del procedimiento de selección si no ha publicado las bases integradas en el SEACE.

1.7. FORMA DE PRESENTACIÓN DE OFERTAS

La presentación de ofertas se realiza de manera electrónica a través del SEACE durante el periodo establecido en la convocatoria, conforme lo establece el artículo 36 del Reglamento.

Las ofertas, se presentan en idioma castellano o, en su defecto, acompañados de traducción simple con la indicación y suscripción de quien oficie de traductor debidamente identificado, salvo el caso de la información técnica complementaria contenida en folletos, instructivos,

catálogos o similares, que puede ser presentada en el idioma original. El postor es responsable de la exactitud y veracidad de dichos documentos.

Las declaraciones juradas, formatos o formularios previstos en las bases que conforman las ofertas deben estar debidamente firmados por el postor. Los demás documentos deben ser visados por el postor. En el caso de persona jurídica, por su representante legal, apoderado o mandatario designado para dicho fin y, en el caso de persona natural, por este o su apoderado.

El precio de la oferta debe incluir todos los tributos, seguros, transporte, inspecciones, pruebas y, de ser el caso, los costos laborales conforme la legislación vigente, así como cualquier otro concepto que pueda tener incidencia sobre el costo de la ejecución de la obra a contratar, excepto la de aquellos postores que gocen de alguna exoneración legal, los que en ese caso, no incluirán en el precio de su oferta los tributos respectivos.

El precio total de la oferta y los subtotales que lo componen deben ser expresados con dos decimales.

Importante

- *Los formularios electrónicos que se encuentran en el SEACE y que los proveedores deben llenar para presentar sus ofertas, tienen carácter de declaración jurada.*
- *En caso la información contenida en los documentos escaneados que conforman la oferta no coincida con lo declarado a través del SEACE, prevalece la información declarada en los documentos escaneados.*
- *No se tomarán en cuenta las ofertas que se presenten en físico a la Entidad.*

1.8. PRESENTACIÓN Y APERTURA DE OFERTAS

El participante presentará su oferta de manera electrónica a través del SEACE, desde las 00:01 horas hasta las 23:59 horas del día establecido en el cronograma del procedimiento; adjuntando el archivo digitalizado que contenga los documentos que conforman la oferta de acuerdo a lo requerido en las bases.

El participante debe verificar antes de su envío, bajo su responsabilidad, que el archivo pueda ser descargado y su contenido sea legible.

Importante

Los integrantes de un consorcio no pueden presentar ofertas individuales ni conformar más de un consorcio en un procedimiento de selección, o en un determinado ítem cuando se trate de procedimientos de selección según relación de ítems.

En la apertura electrónica de la oferta, el comité de selección, verifica la presentación de lo exigido en la sección específica de las bases, de conformidad con el artículo 37 del Reglamento y determina si las ofertas responden a las características y/o requisitos funcionales y condiciones del requerimiento, detalladas en la sección específica de las bases. De no cumplir con lo requerido, la oferta se considera no admitida.

Solo pasan a la etapa de evaluación las ofertas técnicas que cumplen con lo señalado en el párrafo anterior.

Las propuestas técnicas que no alcancen el puntaje mínimo de sesenta (60) puntos, serán descalificadas en esta etapa y no accederán a la evaluación económica.

Asimismo, el comité de selección devuelve las ofertas que se encuentren por debajo del noventa por ciento (90%) del valor referencial, así como las ofertas que excedan el valor referencial, teniéndolas por no admitidas, conforme al artículo 39 del Reglamento.



1.9. EVALUACIÓN DE LAS OFERTAS

La evaluación de las ofertas que cumplan con lo señalado en el numeral anterior tiene por objeto determinar la oferta con el mejor puntaje y el orden de prelación de las ofertas, según los factores y el procedimiento de evaluación enunciados en la sección específica de las bases.

La evaluación de ofertas es integral y se realiza en dos (2) etapas. La primera es la técnica y la segunda la económica y se realizan sobre la base de:

Oferta técnica : 100 puntos
Oferta económica : 100 puntos

1.9.1 EVALUACIÓN DE LAS OFERTAS TÉCNICAS

La evaluación técnica se realiza conforme al factor de evaluación: Experiencia del postor, descrito en la sección específica de las bases.

1.9.2 EVALUACIÓN DE OFERTAS ECONÓMICAS

La evaluación económica consistirá en asignar el puntaje máximo establecido a la oferta económica de menor monto. Al resto de ofertas se les asignará un puntaje inversamente proporcional, según la siguiente fórmula:

$$P_i = \frac{O_m \times PMPE}{O_i}$$

Donde:

i = Oferta
P_i = Puntaje de la oferta económica i
O_i = Oferta Económica i
O_m = Oferta Económica de monto o precio más bajo
PMPE = Puntaje Máximo de la oferta Económica

La determinación del puntaje total de las ofertas se realiza de conformidad con los coeficientes de ponderación previstos en la sección específica de las bases.

1.10. SUBSANACIÓN DE LAS OFERTAS

La subsanación de las ofertas se sujeta a los supuestos establecidos en el artículo 38 del Reglamento.

Quando se requiera subsanación, la oferta continúa vigente para todo efecto, a condición de efectiva subsanación dentro del plazo otorgado, el que no puede exceder de dos (2) días hábiles. La presentación de las subsanaciones se realiza a través del SEACE.

Importante

En tanto se implemente en el SEACE la funcionalidad para la subsanación de ofertas electrónicas, esta se realiza a través de la Unidad de Trámite Documentario de la Entidad.

1.11. OTORGAMIENTO DE LA BUENA PRO

El comité de selección otorga la buena pro, en la fecha señalada en el calendario de las bases al postor que hubiera obtenido el mayor puntaje.

En el supuesto de que dos (2) o más ofertas empaten, el otorgamiento de la buena pro se determina por sorteo a través del SEACE.



Importante

En tanto se implemente en el SEACE la funcionalidad para el sorteo en caso de empate, para realizar el acto de desempate se requiere la citación oportuna de los postores que hayan empatado, pudiendo participar en calidad de veedor un representante del Sistema Nacional de Control, notario o juez de paz.

El otorgamiento de la buena pro se publica y se entiende notificado a través del SEACE, el mismo día de su realización, bajo responsabilidad del Órgano encargado de las contrataciones o Comité de Selección, según corresponda, debiendo incluir el acta de otorgamiento de la buena pro y cuadro comparativo, detallando los resultados de la calificación y evaluación. Esta información se publica el mismo día en el SEACE.

El mismo día de otorgada la buena pro, se publica en el SEACE la totalidad de las ofertas presentadas y documentos que sirvieron para la calificación y evaluación de las ofertas y el expediente de contratación, bajo responsabilidad del Titular de la Entidad. Asimismo, el día de vencimiento del plazo para el perfeccionamiento del contrato, las entidades publican los documentos presentados para tal fin.

En el portal institucional de la Autoridad para la Reconstrucción con Cambios y/o en el portal institucional de la Entidad se publica a través de un repositorio la información señalada en el párrafo precedente, cuya dirección URL debe ser consignada en las bases del procedimiento de selección.

1.12. CONSENTIMIENTO DE LA BUENA PRO

Cuando se hayan presentado dos (2) o más ofertas, el consentimiento de la buena pro se produce a los cinco (5) días hábiles de la notificación de su otorgamiento, sin que los postores hayan ejercido el derecho de interponer el recurso de apelación.

En caso se haya presentado una sola oferta, el consentimiento de la buena pro se produce el mismo día de la notificación de su otorgamiento.

El consentimiento de la buena pro se publica en el SEACE el mismo día de producido.

Importante

Una vez consentido el otorgamiento de la buena pro, la Entidad realiza la inmediata verificación de la oferta presentada por el postor ganador de la buena pro. En caso de comprobar inexactitud o falsedad en las declaraciones, información o documentación presentada, la Entidad declara la nulidad del otorgamiento de la buena pro o del contrato, dependiendo de la oportunidad en que se hizo la comprobación, de conformidad con lo establecido en la LCE y el RLCE. Adicionalmente, la Entidad comunica al Tribunal de Contrataciones del Estado para que inicie el procedimiento administrativo sancionador y al Ministerio Público para que interponga la acción penal correspondiente.

Trábil siguiente de consentido el otorgamiento de la buena pro o de haber quedado administrativamente firme, el órgano a cargo del procedimiento de selección, bajo responsabilidad, elabora y remite un informe al Órgano de Control Institucional de la Entidad, solicitando la admisión de ofertas, la evaluación y el otorgamiento de puntaje. En el caso de Entidades que no cuenten con Órgano de Control Institucional, el informe se remite al órgano correspondiente del Sistema Nacional de Control. Dicho informe se publica, el mismo día de su remisión, en el SEACE.



CAPÍTULO II SOLUCIÓN DE CONTROVERSIAS DURANTE EL PROCEDIMIENTO DE SELECCIÓN

2.1. RECURSO DE APELACIÓN

A través del recurso de apelación se pueden impugnar los actos dictados durante el desarrollo del procedimiento de selección hasta antes del perfeccionamiento del contrato.

El recurso de apelación se presenta ante la Entidad convocante, y es conocido y resuelto por su Titular, en el caso de Gobiernos Locales y Regionales cuando el valor referencial del procedimiento o del ítem impugnado sea igual o menor a seiscientos (600) UIT y para el caso de entidades del Gobierno Nacional cuando el valor referencial del procedimiento o del ítem impugnado sea igual o menor a dos mil cuatrocientas (2 400) UIT. Cuando el valor referencial sea mayor a dichos montos, el recurso de apelación se presenta ante y es resuelto por el Tribunal de Contrataciones del Estado.

Los actos que declaren la nulidad de oficio y otros actos emitidos por el Titular de la Entidad que afecten la continuidad del procedimiento de selección, pueden impugnarse ante el Tribunal de Contrataciones del Estado.

2.2. PLAZOS DE INTERPOSICIÓN DEL RECURSO DE APELACIÓN

Dentro de los cinco (5) días hábiles siguientes a la notificación del otorgamiento de la buena pro, se pueden impugnar los actos dictados desde la convocatoria hasta antes de la suscripción del contrato mediante recurso de apelación, de conformidad con lo establecido en el artículo 7-A de la Ley.

El plazo para resolver y notificar la resolución que resuelve el recurso de apelación es de diez (10) días hábiles, contados desde el día siguiente de su interposición o de la subsanación del recurso.



CAPÍTULO III DEL CONTRATO

3.1. PERFECCIONAMIENTO DEL CONTRATO

Consentido o administrativamente firme el otorgamiento de la Buena Pro, el postor debe presentar a la entidad la documentación para la suscripción del contrato prevista en las bases, dentro de los cinco (5) días hábiles siguientes. Este plazo comprende tres (3) días hábiles para la presentación de documentos, un (1) día hábil para evaluar los documentos y realizar observaciones, y un (1) día para la subsanación de observaciones y suscripción del contrato. La observación a la presentación de documentos para suscribir el contrato se realiza vía correo electrónico, dentro del vencimiento del plazo para la presentación de dichos documentos.

Antes de la suscripción del contrato, el ganador de la buena pro que tenga la condición de "no domiciliado" debe acreditar su inscripción en el RNP.

El ganador de la buena pro para suscribir el contrato debe acreditar la experiencia del personal requerido, conforme al requerimiento indicado en la sección específica de las Bases.

Para perfeccionar el contrato, el postor ganador de la buena pro debe presentar los documentos señalados en el artículo 54 del Reglamento, así como los previstos en la sección específica de las bases.

3.2. GARANTÍAS

Las garantías que deben otorgar los postores y/o contratistas, según corresponda, son las de fiel cumplimiento del contrato y por los adelantos.

3.2.1. GARANTÍA DE FIEL CUMPLIMIENTO

Como requisito indispensable para perfeccionar el contrato, el postor ganador debe entregar a la Entidad la garantía de fiel cumplimiento del mismo por una suma equivalente al diez por ciento (10%) del monto del contrato original. Esta debe mantenerse vigente hasta el consentimiento de la liquidación final.

3.2.2. GARANTÍA DE FIEL CUMPLIMIENTO POR PRESTACIONES ACCESORIAS

En las contrataciones que conllevan la ejecución de prestaciones accesorias, tales como mantenimiento, reparación o actividades afines, se debe otorgar una garantía adicional por este concepto, la misma que debe ser renovada periódicamente hasta el cumplimiento total de las obligaciones garantizadas, no pudiendo eximirse su presentación en ningún caso.

GARANTÍA POR ADELANTO

En caso se haya previsto en la sección específica de las bases la entrega de adelantos, el contratista debe presentar una garantía emitida por idéntico monto conforme a lo estipulado en el artículo 61 del Reglamento. La presentación de esta garantía es exceptuada únicamente cuando la Entidad establece la constitución de fideicomiso conforme lo estipulado en el artículo 78 del Reglamento.

3.3. REQUISITOS DE LAS GARANTÍAS

Las garantías que se presenten deben ser incondicionales, solidarias, irrevocables y de realización automática en el país, al solo requerimiento de la Entidad. Asimismo, deben ser emitidas por empresas que se encuentren bajo la supervisión directa de la Superintendencia de Banca, Seguros y Administradoras Privadas de Fondos de Pensiones y que cuenten con clasificación de riesgo B o superior. Asimismo, deben estar autorizadas para emitir garantías; o estar consideradas en la última lista de bancos extranjeros de primera categoría que



periódicamente publica el Banco Central de Reserva del Perú.

Importante

Corresponde a la Entidad verificar que las garantías presentadas por el postor ganador de la buena pro y/o contratista cumplan con los requisitos y condiciones necesarios para su aceptación y eventual ejecución, sin perjuicio de la determinación de las responsabilidades funcionales que correspondan.

Advertencia

Los funcionarios de las Entidades no deben aceptar garantías emitidas bajo condiciones distintas a las establecidas en el presente numeral, debiendo tener en cuenta lo siguiente:

1. La clasificadora de riesgo que asigna la clasificación a la empresa que emite la garantía debe encontrarse listada en el portal web de la SBS (<http://www.sbs.gob.pe/sistema-financiero/clasificadoras-de-riesgo>).

2. Se debe identificar en la página web de la clasificadora de riesgo respectiva, cuál es la clasificación vigente de la empresa que emite la garantía, considerando la vigencia a la fecha de emisión de la garantía.

3. Para fines de lo establecido en el artículo 60 del Reglamento, la clasificación de riesgo B, incluye las clasificaciones B+ y B.

4. Si la empresa que otorga la garantía cuenta con más de una clasificación de riesgo emitida por distintas empresas listadas en el portal web de la SBS, bastará que en una de ellas cumpla con la clasificación mínima establecida en el Reglamento.

En caso exista alguna duda sobre la clasificación de riesgo asignada a la empresa emisora de la garantía, se deberá consultar a la clasificadora de riesgos respectiva.

De otro lado, además de cumplir con el requisito referido a la clasificación de riesgo, a efectos de verificar si la empresa emisora se encuentra autorizada por la SBS para emitir garantías, debe revisarse el portal web de dicha Entidad (<http://www.sbs.gob.pe/sistema-financiero/relacion-de-empresas-que-se-encuentran-autorizadas-a-emitir-cartas-fianza>).

Los funcionarios competentes deben verificar la autenticidad de la garantía a través de los mecanismos establecidos (consulta web, teléfono u otros) por la empresa emisora.

3.4. EJECUCIÓN DE GARANTÍAS

La Entidad puede solicitar la ejecución de las garantías conforme a los supuestos contemplados en el numeral 61.2 del artículo 61 del Reglamento.

3.5. INICIO DE PLAZO DE EJECUCIÓN DE OBRA

El inicio del plazo de ejecución de obra comienza a regir desde el día siguiente de que se cumplan las siguientes condiciones:

1. Que la Entidad notifique al contratista quién es el inspector o el supervisor, según corresponda;
2. Que la Entidad haya hecho entrega total o parcial del terreno o lugar donde se ejecuta obra, según corresponda
3. Que la Entidad provea el calendario de entrega de los materiales e insumos que, de acuerdo con las Bases, hubiera asumido como obligación;
4. Que la Entidad haya hecho entrega del expediente técnico de obra completo, en caso este haya sido modificado;

5. Que la Entidad haya otorgado al contratista el adelanto directo, o se haya constituido el fideicomiso.

Las condiciones a que se refieren los numerales precedentes, deben ser cumplidas dentro de los quince (15) días contados a partir del día siguiente de la suscripción del contrato. En caso no se haya solicitado la entrega del adelanto directo, el plazo se inicia con el cumplimiento de las demás condiciones.

La Entidad puede acordar con el contratista diferir la fecha de inicio del plazo de ejecución de la obra según los supuestos previstos en el numeral 73.2 del artículo 73 del Reglamento.

Las circunstancias invocadas se sustentan en un informe técnico que forma parte del expediente de contratación, debiendo suscribir la adenda correspondiente.

3.6. RESIDENTE DE OBRA²

Profesional colegiado, habilitado y especializado designado por el contratista, previa conformidad de la Entidad, el cual puede ser ingeniero o arquitecto³, según corresponda a la naturaleza de los trabajos, con no menos de dos (2) años de experiencia en la especialidad, en función de la naturaleza, envergadura y complejidad de la obra⁴, correspondiendo a la Entidad determinar el periodo de experiencia requerido para la ejecución de la prestación.

Por su sola designación, el residente representa al contratista como responsable técnico de la obra, no estando facultado a pactar modificaciones al contrato.

Importante

El residente de obra no puede prestar servicios en más de una obra a la vez, salvo el caso de obras convocadas por paquete, en las cuales la participación permanente, directa y exclusiva del residente de obra es definida en la sección específica de las bases por la Entidad, bajo responsabilidad, teniendo en consideración la complejidad y magnitud de las obras a ejecutar, de conformidad con el artículo 75 del Reglamento.

3.7. INSPECTOR O SUPERVISOR⁵ DE OBRA

Profesional colegiado, habilitado y especializado, con no menos de dos (2) años de experiencia en la especialidad, designado por la Entidad para velar directa y permanentemente por la correcta ejecución técnica, económica y administrativa de la obra y del cumplimiento del contrato. Debe cumplir, como mínimo, con la misma experiencia y calificaciones profesionales establecidas para el residente de obra.

En caso que el supervisor sea una persona jurídica, esta debe designar a una persona natural como supervisor permanente en la obra.



- ² De acuerdo con el artículo 75 del Reglamento, durante la ejecución de la obra debe contarse, de manera permanente y directa, con un residente de obra.
- ³ Según lo definido en el expediente técnico de obra que es parte de las bases, conforme a la naturaleza de la obra a ser ejecutada.
- ⁴ En el expediente técnico que es parte de las bases, la Entidad puede establecer experiencia adicional para el profesional propuesto como residente de obra, según la naturaleza, envergadura y complejidad de la obra a ejecutar.
- ⁵ De acuerdo con el artículo 79 del Reglamento, debe designarse a un supervisor cuando el valor de la obra a ejecutarse sea igual o mayor al monto establecido por la Ley de Presupuesto del Sector Público para el Año Fiscal en el que se convoca el procedimiento de selección.



Importante

El supervisor de obra, cuando es persona natural, o el jefe de supervisión, en caso el supervisor sea persona jurídica, no podrá prestar servicios en más de una obra a la vez, salvo, el caso de obras convocadas por paquete, en las cuales la participación permanente, directa y exclusiva del inspector o supervisor es definida en la sección específica de las bases por la Entidad, bajo responsabilidad, teniendo en consideración la complejidad y magnitud de las obras a ejecutar, de conformidad con el numeral 79.3 del artículo 79 del Reglamento.

3.8. CUADERNO DE OBRA Y ANOTACIÓN DE OCURRENCIAS

En la fecha de entrega del terreno, el contratista entrega y abre el cuaderno de obra, el mismo que debe encontrarse legalizado y es firmado en todas sus páginas por el inspector o supervisor, según corresponda, y por el residente, a fin de evitar su adulteración. Dichos profesionales son los únicos autorizados para hacer anotaciones en el cuaderno de obra.

El cuaderno de obra consta de una hoja original con tres (3) copias desglosables, correspondiendo una de estas a la Entidad, otra al contratista y la tercera al inspector o supervisor. El original de dicho cuaderno debe permanecer en la obra, bajo custodia del residente no pudiendo impedirse el acceso al mismo.

Si el contratista o su personal, no permite el acceso al cuaderno de obra al inspector o supervisor, impidiéndole anotar las ocurrencias, constituye causal de aplicación de una penalidad equivalente al cinco por mil (5/1000) del monto de la valorización del periodo por cada día de dicho impedimento.

En el cuaderno de obra se anotan los hechos relevantes que ocurran durante la ejecución de esta, firmando al pie de cada anotación el inspector o supervisor o el residente, según sea el que efectúe la anotación. Las solicitudes que se requieran como consecuencia de las ocurrencias anotadas en el cuaderno de obra, se presentan directamente a la Entidad o al inspector o supervisor según corresponda por el contratista o su representante, por medio de comunicación escrita.

El cuaderno de obra es cerrado por el inspector o supervisor cuando la obra haya sido recibida definitivamente por la Entidad.

Concluida la ejecución y recibida la obra, el original queda en poder de la Entidad.



3.9. ADELANTOS

La Entidad puede establecer la entrega de adelantos directos y adelantos para materiales o insumos, de conformidad con lo establecido en los artículos 76 al 78 del Reglamento, siempre que ello haya sido previsto en la sección específica de las bases.

Importante

De conformidad con el artículo 78 del Reglamento, se puede establecer el otorgamiento de los adelantos directos y por materiales o insumos a través de la constitución de fideicomisos, para lo cual no resulta necesaria la presentación de la garantía correspondiente. La aplicación de esta disposición se realiza de acuerdo a lo dispuesto en los artículos 184 y 185 del Decreto Supremo N° 344-2018-EF.



3.10. VALORIZACIONES

Las valorizaciones son la cuantificación económica de un avance físico en la ejecución de la obra, realizada en un período determinado, tienen el carácter de pagos a cuenta y son elaboradas el último día de cada período previsto en la sección específica de las bases, por el inspector o supervisor, según corresponda y el contratista. Si el inspector o supervisor no se presenta para la valorización conjunta con el contratista, este la efectúa.

En caso de retraso en el pago de las valorizaciones, por razones imputables a la Entidad, el contratista tiene derecho al reconocimiento de los intereses legales efectivos, de conformidad con el artículo 39 del TUO de la LCE y los artículos 1244, 1245 y 1246 del Código Civil.

En caso se haya suscrito contrato con un consorcio, el pago de las valorizaciones se realizará a quien se indique en el contrato de consorcio.

3.11. REAJUSTES

En el caso de contratos de obra pactados en moneda nacional, las valorizaciones que se efectúen a precios originales del contrato y sus ampliaciones son ajustadas multiplicándolas por el respectivo coeficiente de reajuste "K" que se obtenga de aplicar la fórmula o fórmulas polinómicas previstas en el expediente técnico de obra que es parte de las bases, los Índices Unificados de Precios de la Construcción que publica el Instituto Nacional de Estadística e Informática - INEI, correspondiente al mes en que debe ser pagada la valorización. Una vez publicados los índices correspondientes al mes en que debió efectuarse el pago, se realizan las regularizaciones necesarias.

Dado que los Índices Unificados de Precios de la Construcción son publicados con un mes de atraso, los reajustes se calculan en base al coeficiente de reajuste "K" conocido al momento de la valorización. Cuando se conozcan los Índices Unificados de Precios que se deben aplicar, se calcula el monto definitivo de los reajustes que le corresponden y se pagan con la valorización más cercana posterior o en la liquidación final sin reconocimiento de intereses.

Importante

Tanto la elaboración como la aplicación de las fórmulas polinómicas se sujetan a lo dispuesto en el Decreto Supremo N° 011-79-VC y sus modificatorias, ampliatorias y complementarias.

3.12. PENALIDADES

3.12.1. PENALIDAD POR MORA EN LA EJECUCIÓN DE OBRA

En caso de retraso injustificado del contratista en la ejecución de las prestaciones objeto del contrato, la Entidad le aplica automáticamente una penalidad por mora por cada día de atraso, de conformidad con el artículo 62 del Reglamento.

3.12.2. OTRAS PENALIDADES

La Entidad puede establecer penalidades distintas a la mencionada en el numeral precedente, siempre y cuando sean objetivas, razonables, congruentes y proporcionales con el objeto de la contratación. Para estos efectos, se deben incluir en la sección específica de las bases los supuestos de aplicación de penalidad, la fórmula de cálculo de la penalidad para cada supuesto y el procedimiento mediante el cual se verifica el supuesto a penalizar.

Estos dos tipos de penalidades se calculan en forma independiente y pueden alcanzar cada una un monto máximo equivalente al diez por ciento (10%) del monto del contrato vigente, o de ser el caso, del ítem que debió ejecutarse.



3.13. RECEPCIÓN DE LA OBRA

La recepción de la obra se sujeta a las disposiciones previstas en el artículo 93 del Reglamento. Está permitida la recepción parcial de secciones terminadas de las obras, cuando ello se hubiera previsto expresamente en la sección específica de las bases, en el contrato o las partes expresamente lo convengan. La recepción parcial no exime al contratista del cumplimiento del plazo de ejecución; en caso contrario, se le aplican las penalidades correspondientes.

3.14. LIQUIDACIÓN DEL CONTRATO DE OBRA

El procedimiento para la liquidación del contrato de obra que debe observarse, es el que se encuentra descrito en el artículo 94 del Reglamento. No procede la liquidación mientras existan controversias pendientes de resolver.

Luego de consentida la liquidación y efectuado el pago que corresponda, culmina definitivamente el contrato y se cierra el expediente respectivo.

Toda discrepancia respecto a la liquidación, incluso las controversias relativas a su consentimiento o al incumplimiento de los pagos que resulten de la misma, se resuelve según las disposiciones previstas en el artículo 45 del TUO de la LCE y en el artículo 209 del RLCE, sin perjuicio del cobro de la parte no controvertida.

3.15. CONSTANCIA DE PRESTACIÓN

Otorgada la conformidad de la prestación, la Entidad otorga al contratista una constancia de prestación de ejecución de obra según el formato establecido en el Capítulo VI de la sección específica de las bases, la cual es entregada conjuntamente con la liquidación de la obra. Solo se puede diferir la entrega de la constancia en los casos en que hubiera penalidades, hasta que estas sean canceladas.

3.16. INCUMPLIMIENTO DEL CONTRATO

Las causales para la resolución del contrato, serán aplicadas de conformidad con lo dispuesto en los artículos 63 y 92 del Reglamento.

3.17. PRESTACIONES PENDIENTES EN CASO DE RESOLUCIÓN O NULIDAD DEL CONTRATO

Cuando se resuelva un contrato y exista la necesidad urgente de culminar con la ejecución de las prestaciones derivadas de este, para asegurar la terminación de la obra, sin perjuicio de que dicha resolución se encuentre sometida a alguno de los medios de solución de controversias; la Entidad puede contratar a alguno de los postores que participaron en el procedimiento de selección. Para dicho efecto debe seguir el procedimiento previsto en el numeral 63.5 del artículo 63 del Reglamento. Agotado dicho procedimiento, la Entidad puede contratar directamente con determinado proveedor, según lo previsto en el literal I) del artículo 17 del TUO de la LCE.

El párrafo precedente aplica también para los contratos declarados nulos por las causales previstas en el artículo 44 del TUO de la LCE.

3.18. DISPOSICIONES FINALES

Todos los demás aspectos del presente procedimiento no contemplados en las bases, se regirán supletoriamente por el TUO de la LCE y el RLCE, así como por las disposiciones legales vigentes y en cuanto no contravengan la Ley N° 30556 y el D.S. N° 071-2011-PCM modificatorias.



SECCIÓN ESPECÍFICA

CONDICIONES ESPECIALES DEL PROCEDIMIENTO DE SELECCIÓN

(EN ESTA SECCIÓN LA ENTIDAD DEBERÁ COMPLETAR LA INFORMACIÓN EXIGIDA, DE ACUERDO A LAS INSTRUCCIONES INDICADAS)



CAPÍTULO I GENERALIDADES

1.1. ENTIDAD CONVOCANTE

Nombre : MUNICIPALIDAD DISTRITAL DE MANCORA
RUC N° : 20193051635
Domicilio legal : Av. Piura N° 535 Cercado de Mancora
Teléfono: :
Correo electrónico: : abastecimiento@munimancora.gob.pe

1.2. OBJETO DE LA CONVOCATORIA

El presente procedimiento de selección tiene por objeto la contratación de la ejecución de la obra **REHABILITACION DE PUENTE EN EL (LA), MUNICIPALIDAD DISTRITAL DE MANCORA LAS POCITAS DEL DISTRITO DE MANCORA - PROVINCIA DE TALARA DEPARTAMENTO DE PIURA CODIGO UNICO IRI 2478001.**

1.3. VALOR REFERENCIAL

El valor referencial asciende a **UN MILLON OCHOCIENTOS CINCUENTA Y CUATRO MIL SETECIENTOS CATORCE CON 48/100 SOLES (S/ 1,854,714.48)**, incluidos los impuestos de Ley y cualquier otro concepto que incida en el costo total de la ejecución de la obra. El valor referencial ha sido calculado al mes de octubre 2022.

Valor Referencial (VR)	Límite Inferior
S/ 1,854,714.48 UN MILLON OCHOCIENTOS CINCUENTA Y CUATRO MIL SETECIENTOS CATORCE CON 48/100 SOLES	S/ 1,669,243.04 UN MILLON SESICIENTOS SESENTA Y NUEVE MIL DOSCIENTOS CUARENTA Y TRES CON 04/100 SOLES

Importante

- El precio de las ofertas no puede exceder el valor referencial de conformidad con el artículo 39 del Reglamento.

1.4. EXPEDIENTE DE CONTRATACIÓN

El expediente de contratación fue aprobado mediante RGM N° 0693-2023-GM-MDM-EWCS, de fecha 11 de mayo del 2022.

Asimismo, el expediente técnico de obra fue aprobado mediante Resolución de Gobiernos Municipales N° 171-2022-MDM-GM/TLBR, el 17.10.2022.

1.5. FUENTE DE FINANCIAMIENTO RECURSOS POR OPERACIONES OFICIALES DE CREDITO

Importante

La fuente de financiamiento debe corresponder a aquella prevista en la Ley de Equilibrio Financiero del Presupuesto del Sector Público del año fiscal en el cual se convoca el procedimiento de selección.

1.6. SISTEMA DE CONTRATACIÓN

El presente procedimiento se rige por el sistema de **suma alzada**, de acuerdo con lo establecido en el expediente de contratación respectivo.

1.7. MODALIDAD DE EJECUCIÓN

No aplica.

1.8. ALCANCES DEL REQUERIMIENTO

El alcance de la ejecución de la obra está definido en el Capítulo III de la presente sección.

1.9. PLAZO DE EJECUCIÓN DE LA OBRA

El plazo de ejecución de la obra materia de la presente convocatoria, es de 120 días calendario, en concordancia con lo establecido en el expediente de contratación y en el expediente técnico de obra.

1.10. COSTO DE REPRODUCCIÓN Y ENTREGA DE BASES Y DEL EXPEDIENTE TÉCNICO DE LA OBRA

Los participantes registrados tienen el derecho a recabar las bases y el expediente técnico de la obra, para cuyo efecto deben cancelar bases 5.00 Soles, Expediente Técnico 500.00 Quinientos Soles.

Importante

- *La Entidad debe contar con la constancia o formulario de cargos en donde conste que el participante recibió el expediente técnico completo.*
- *El costo de entrega del ejemplar de las bases y del expediente técnico, no puede exceder el costo de su reproducción.*

1.11. BASE LEGAL

- Ley N° 31638 - Ley de Presupuesto del Sector Público para el Año Fiscal 2023.
- Ley N° 31639 - Ley de Equilibrio Financiero del Presupuesto del Sector Público para el Año Fiscal 2023.

Decreto Supremo N° 011-79-VC. Implementan y adecúan Decreto Supremo sobre contrataciones de obras públicas.

CONSIGNAR AQUÍ CUALQUIER OTRA NORMATIVA ESPECIAL QUE RIJA EL OBJETO DE LA CONVOCATORIA.

Las referidas normas incluyen sus respectivas modificaciones, de ser el caso.



CAPÍTULO II DEL PROCEDIMIENTO DE SELECCIÓN

2.1. CALENDARIO DEL PROCEDIMIENTO DE SELECCIÓN⁶

Etapa	Fecha, hora y lugar
Convocatoria	: 15.05.2023
Registro de participantes ⁷ A través del SEACE	: Desde las: 00:01 horas del 16.05.2023 Hasta las: [REGISTRAR LA FECHA Y HORA, LA CUAL DEBE SER HASTA EL DIA ANTES DEL DIA PREVISTO PARA LA PRESENTACIÓN DE OFERTAS 24.05.2023 horas de oficina.
Formulación de consultas y observaciones administrativas a las bases A través del SEACE	: Del: 16 .05.2023. Al: 18.05.2023
Absolución de consultas y observaciones administrativas e integración de bases	: 22.05.2023
Presentación, admisibilidad, evaluación de ofertas y otorgamiento de la buena pro	: 25.05. 2023.. Otorgamiento de Buena pro. 26.05.2023

Importante

Los proveedores que deseen registrar su participación deben ingresar al SEACE utilizando su Certificado SEACE (usuario y contraseña). En el caso de las empresas extranjeras no domiciliadas éstas registran su participación empleando el certificado gestionado por la Autoridad ante el OSCE

2.2. CONTENIDO DE LAS OFERTAS

La oferta contendrá, además de un índice de documentos, la siguiente documentación:

2.2.1. Documentación de presentación obligatoria

2.2.1.1. Documentos para la admisibilidad de la oferta

- a) Documento que acredite la representación de quien suscribe la oferta.

En caso de persona jurídica, copia del certificado de vigencia de poder del representante legal, apoderado o mandatario designado para tal efecto.

En caso de persona natural, copia del documento nacional de identidad, documento análogo, o del certificado de vigencia de poder otorgado por persona natural, del apoderado o mandatario, según corresponda.

El certificado de vigencia de poder expedido por registros públicos no debe tener

⁶ La información del calendario indicado en las bases no debe diferir de la información consignada en la ficha del procedimiento en el SEACE. No obstante, en caso de existir contradicción primará el calendario indicado en la ficha del procedimiento en el SEACE.

⁷ El registro de participantes se lleva a cabo desde el día siguiente de la convocatoria hasta un día antes de la presentación de ofertas, según lo dispuesto en el artículo 34 del Reglamento.



una antigüedad mayor de treinta (30) días calendario a la presentación de ofertas, computada desde la fecha de emisión.

En el caso de consorcios, este documento debe ser presentado por cada uno de los integrantes del consorcio que suscriba la promesa de consorcio, según corresponda.

Advertencia

De acuerdo con el artículo 4 del Decreto Legislativo N° 1246, las Entidades están prohibidas de exigir a los administrados o usuarios la información que puedan obtener directamente mediante la interoperabilidad a que se refieren los artículos 2 y 3 de dicho Decreto Legislativo. En esa medida, si la Entidad es usuaria de la Plataforma de Interoperabilidad del Estado – PIDE⁸ y siempre que el servicio web se encuentre activo en el Catálogo de Servicios de dicha plataforma, no corresponderá exigir el certificado de vigencia de poder y/o documento nacional de identidad.

- b) Declaración jurada de datos del postor con indicación del correo electrónico al que se le notifican las actuaciones del procedimiento de selección y la ejecución contractual (**Anexo N° 1**)
- c) Declaración jurada de acuerdo con el literal b) del artículo 37 del Reglamento. (**Anexo N° 2**)

En el caso de consorcios, cada integrante debe presentar esta declaración jurada, salvo que sea presentada por el representante común del consorcio.

- d) Declaración jurada que acredite el cumplimiento del requerimiento, según el numeral 3.1 del Capítulo III de la presente sección. (**Anexo N° 3**)
- e) Oferta económica en soles, consignando además el Costo Directo, Gastos Generales Fijos, Gastos Generales Variables, Utilidad e Impuesto General a las Ventas y el detalle de precios unitarios, cuando dicho sistema haya sido establecido en las bases, debe registrarse directamente en el formulario electrónico del SEACE. Adicionalmente, se debe adjuntar el **Anexo N° 4** en el caso de procedimientos convocados a precios unitarios.

En el caso de procedimientos convocados a suma alzada también se debe adjuntar el **Anexo N° 4**, cuando corresponda indicar el monto de la oferta de la prestación accesoria o que el postor goza de alguna exoneración legal.

El postor acompaña a la oferta económica el Detalle de Precios Unitarios.

El monto total de la oferta y de los subtotales que lo componen debe ser expresado con dos decimales.

- f) Carta de compromiso de presentación y acreditación del personal especialista y equipamiento conforme lo señalado en el requerimiento, según lo previsto en el numeral 3.1 del Capítulo III de la presente sección. (**Anexo N° 5**)
- g) Contrato de Consorcio con firmas legalizadas, detallando el porcentaje de obligaciones de cada consorciado. Este contrato debe presentar el contenido mínimo según el **Anexo N° 6**.
- h) Carta de Línea de Crédito, emitida por entidades supervisadas por la Superintendencia de Banca y Seguros, por el monto de 01 vez el valor referencial, de acuerdo a lo que se establezca en las condiciones específicas de



⁸ Para mayor información de las Entidades usuarias y del Catálogo de Servicios de la Plataforma de Interoperabilidad del Estado – PIDE ingresar al siguiente enlace <https://www.gobiernodigital.gob.pe/interoperabilidad/>

las bases del procedimiento de contratación en cada entidad ejecutora. (Anexo N° 7)

Importante

- El comité de selección rechaza las ofertas que no se encuentren dentro de los límites del valor referencial previstos en el artículo 39 del Reglamento, teniéndose estas por no admitidas.
- El comité de selección verifica la presentación de los documentos requeridos. De no cumplir con lo requerido, la oferta se considera no admitida, salvo que sea objeto de subsanación.

2.2.1.2. Documentos para acreditar los requisitos de admisibilidad del requerimiento

El postor debe incorporar en su oferta los documentos que acreditan los “**Requisitos de Admisibilidad**” que se detallan en el numeral 3.2 del Capítulo III de la presente sección de las bases.

2.2.2. Documentación de presentación facultativa:

- a) Certificado de inscripción en el registro de la Micro y Pequeña Empresa – REMYPE, de ser el caso⁹. En el caso de consorcios, todos los integrantes deben acreditar la condición de micro o pequeña empresa.
- b) Incorporar en la oferta los documentos que acreditan el “Factor de Evaluación Experiencia” establecido en el Capítulo IV de la presente sección de las bases, a efectos de obtener el puntaje previsto en dicho Capítulo para el citado factor.

Importante

Cabe subsanación de las ofertas, de conformidad con lo dispuesto en el artículo 38 del Reglamento. La legalización de las firmas en el contrato de consorcio es subsanable.

2.3. DETERMINACIÓN DEL PUNTAJE TOTAL DE LAS OFERTAS

Una vez evaluadas las propuestas técnica y económica se procede a determinar el puntaje total de las mismas.

El puntaje total de las propuestas será el promedio ponderado de ambas evaluaciones, obtenido de la siguiente fórmula:

$$PTP_i = c_1 PT_i + c_2 PE_i$$

Donde:



PTP_i

= Puntaje total del postor i

= Puntaje por evaluación técnica del postor i

= Puntaje por evaluación económica del postor i

Se aplicarán las siguientes ponderaciones:

c_1

= Coeficiente de ponderación para la evaluación técnica.

= 0.3

c_2

= Coeficiente de ponderación para la evaluación económica.

= 0.7

Donde: $c_1 + c_2 = 1.00$



2.4. URL DE REPOSITORIO DE EXPEDIENTE DE CONTRATACION

La información que refiere el artículo 41 del Reglamento se publicará en el siguiente URL

⁹ Dicho documento se tendrá en consideración, en caso el postor ganador de la buena pro solicite la retención del diez por ciento (10%) del monto del contrato original, en calidad de garantía de fiel cumplimiento, siempre que se cumplan los supuestos previstos en el artículo 149 del RLCE.

2.5. REQUISITOS PARA PERFECCIONAR EL CONTRATO

El postor ganador de la buena pro debe presentar los siguientes documentos para perfeccionar el contrato:

- a) Constancia de capacidad libre de contratación.
- b) Garantía de fiel cumplimiento del contrato o declaración jurada de ser el caso. CARTA FIANZA¹⁰ (ANEXO N° 9)
- c) Código de cuenta interbancaria (CCI).
- d) Copia de la vigencia del poder del representante legal de la empresa que acredite que cuenta con facultades para perfeccionar el contrato, cuando corresponda.
- e) Copia de DNI del postor en caso de persona natural, o de su representante legal en caso de persona jurídica.
- f) Documentos que acrediten la experiencia del Residente y del Jefe de obra, de corresponder.
- g) Calendario de avance de obra valorizado sustentado en el Programa de Ejecución de Obra (CPM), el cual debe presentar la ruta crítica y la lista de hitos claves de la obra.
- h) Calendario de adquisición de materiales o insumos necesarios para la ejecución de obra, en concordancia con el calendario de avance de obra valorizado. Este calendario se actualiza con cada ampliación de plazo otorgada, en concordancia con el calendario de avance de obra valorizado vigente.
- i) Calendario de utilización de equipo, en caso la naturaleza de la contratación lo requiera.
- j) Detalle de precios unitarios de las partidas que dan origen al precio de la oferta, en caso de obras sujetas al sistema de contratación a suma alzada.
- k) Análisis de costos unitarios de la oferta económica.¹¹
- l) Declaración jurada indicando lo siguiente:
 - Si sus representantes legales, accionistas, gerentes, directores y la misma contratista, tienen sentencia condenatoria, consentida o ejecutoriada, o sanción administrativa, por la comisión de delitos contra la administración pública o infracción a las normas sobre contrataciones públicas, y;
 - Si a la fecha de suscripción del contrato, cuenta con algún proceso penal o procedimiento administrativo sancionador en trámite, por la comisión de delitos e infracciones.

Importante

- El Calendario de Avance de Obra, Programa de Ejecución de Obra, CPM y la ruta crítica, deben guardar correspondencia con el cronograma de ejecución de obra previsto en el Expediente Técnico; sin añadir, suprimir, cambiar o modificar las partidas previstas en el presupuesto de Obra con el cual se formula el Cronograma de obra.
- En caso que el postor ganador de la buena pro sea un consorcio, las garantías que presente este para el perfeccionamiento del contrato, así como durante la ejecución contractual, de ser el caso, además de cumplir con las condiciones establecidas en el artículo 33 del TUO de la LCE, deben consignar expresamente el nombre completo o la denominación o razón social de los integrantes del consorcio, en calidad de garantizados, de lo contrario no podrán ser aceptadas por las Entidades. No se cumple el requisito antes indicado si se consigna únicamente la denominación del consorcio, conforme lo dispuesto en la Directiva "Participación de Proveedores en Consorcio en las Contrataciones del Estado".
- En los contratos de ejecución de obras que celebren las Entidades con las micro y pequeñas empresas, estas últimas pueden otorgar como garantía de fiel cumplimiento el diez por ciento (10%) del monto del contrato original, porcentaje que es retenido por la Entidad durante la primera mitad del número total de pagos a realizarse, de forma prorrateada en cada pago, con cargo a ser devuelto a la finalización del mismo, conforme lo establecido en el artículo 60 del Reglamento, siempre que:

- a) El valor referencial del procedimiento de selección sea inferior a S/. 1 800 000.00

¹⁰ "El postor ganador podrá optar por presentarla como requisito para la firma del contrato o como obligación contractual. En este último caso el postor deberá acompañar a los documentos antes señalados su declaración jurada comprometiéndose a presentar dicha garantía en un plazo no mayor a cinco (5) días hábiles, contados desde la suscripción del contrato; en caso de incumplimiento el contrato queda resuelto de pleno derecho."

¹¹ En la ejecución de obras, la evaluación del desagregado de los precios unitarios por partida será realizada por el área usuaria como parte de la documentación requerida para la suscripción del contrato.

- b) El plazo de ejecución de la obra sea igual o mayor a sesenta (60) días calendario; y,
- c) El pago a favor del contratista considere, al menos, dos (2) valorizaciones periódicas, en función del avance de obra.

En caso que el postor ganador de la buena pro no haya presentado el certificado de inscripción en el REMYPE en su oferta, puede presentarlo con los documentos para el perfeccionamiento del contrato.

- De conformidad con la Décimo Primera Disposición Complementaria Final del RLCE, dentro del supuesto de hecho de la infracción establecida en el literal i) del artículo 50.1 del TUO de la LCE, referida a la presentación de información inexacta, se encuentra comprendida la presentación de garantías que no hayan sido emitidas por las empresas indicadas en el artículo 33 del TUO de la LCE.

Importante

- Las Entidades son responsables de verificar la vigencia de la inscripción en el RNP del postor ganador de la buena pro para el perfeccionamiento del contrato, ingresando al portal web del OSCE www.osce.gob.pe sección RNP.
- Corresponde a la Entidad verificar que las garantías presentadas por el postor ganador de la buena pro cumplan con los requisitos y condiciones necesarios para su aceptación y eventual ejecución; sin perjuicio de la determinación de las responsabilidades funcionales que correspondan.
- La Entidad no puede exigir documentación o información adicional a la consignada en el presente numeral para el perfeccionamiento del contrato.

2.6. PERFECCIONAMIENTO EL CONTRATO

El contrato se perfecciona con la suscripción del documento que lo contiene. Para dicho efecto el postor ganador de la buena pro, dentro del plazo previsto en el numeral 3.1 de la sección general de las bases, debe presentar la documentación requerida en la Municipalidad Distrital de Mancora – Av. Piura N° 535. Cercado de Mancora.

Importante

En el caso de contratación de obras por paquete, se debe suscribir un contrato por cada obra incluida en el paquete.

2.7. ADELANTOS¹²

2.7.1. ADELANTO DIRECTO

“La Entidad otorgará un adelanto directo por el 10% del monto del contrato original.

El contratista debe solicitar formalmente el adelanto directo dentro de los ocho (8) días siguientes a la suscripción del contrato¹³, adjuntando a su solicitud la garantía por adelantados¹⁴ mediante carta fianza o póliza de caución y el comprobante de pago correspondiente. La Entidad debe entregar el monto solicitado dentro de los siete (7) días contados a partir del día siguiente de recibida la solicitud del contratista.

Vencido el plazo para solicitar el adelanto no procede la solicitud.

2.7.2. ADELANTO PARA MATERIALES O INSUMOS

“La Entidad otorgará adelantos para materiales o insumos por el 20% del monto del contrato original, conforme al calendario de adquisición de materiales o insumos presentado por el

¹² Si la Entidad ha previsto la entrega de adelantos, debe prever el procedimiento para su entrega, conforme a lo previsto en el artículo 77 del Reglamento.

¹³ El plazo se computa desde el día siguiente de la suscripción del contrato.

¹⁴ De conformidad con el artículo 61 del Reglamento, esta garantía debe ser emitida por idéntico monto y un plazo mínimo de vigencia de tres (3) meses, renovable por un plazo idéntico hasta la amortización total del adelanto otorgado. Cuando el plazo de ejecución contractual sea menor a tres (3) meses, las garantías pueden ser emitidas con una vigencia menor, siempre que cubra la fecha prevista para la amortización total del adelanto otorgado.

contratista.

La entrega de los adelantos se realizará en un plazo de 5 días calendario previos a la fecha prevista en el calendario de adquisición de materiales o insumos para cada adquisición, con la finalidad que EL CONTRATISTA pueda disponer de los materiales o insumos en la oportunidad prevista en el calendario de avance de obra valorizado. Para tal efecto, EL CONTRATISTA debe solicitar la entrega del adelanto en un plazo de 10 días calendario anteriores al inicio del plazo antes mencionado, adjuntando a su solicitud la garantía por adelantos¹⁵ mediante carta fianza o póliza de caución y el comprobante de pago respectivo.

2.8. VALORIZACIONES

El periodo de valorización será mensual.

Importante

Cuando el periodo de valorización establecido por la Entidad sea el mensual, el plazo del pago de la valorización se regirá por lo dispuesto en el numeral 83.6 del artículo 83 del Reglamento En cambio, si la Entidad prevé un periodo de valorización distinto al mensual, se debe establecer los plazos y procedimiento aplicables para la valorización, teniendo en consideración lo dispuesto en el numeral 83.5 del referido artículo, así como el plazo para el pago de las valorizaciones.

De acuerdo con el artículo 83 del Reglamento, para efectos del pago de las valorizaciones, la Entidad debe contar con la valorización del periodo correspondiente, debidamente aprobada por el inspector o supervisor, según corresponda; a la que se debe adjuntar el comprobante de pago respectivo.

2.9. PLAZO PARA EL PAGO DEL SALDO DE LA LIQUIDACIÓN DEL CONTRATO DE OBRA

La Entidad o el contratista, según corresponda, deben efectuar el pago del monto correspondiente al saldo de la liquidación del contrato de obra, en el plazo de 15 días calendario, computados desde el día siguiente del consentimiento de la liquidación. Para tal efecto, la parte que solicita el pago debe presentar el comprobante de pago respectivo.



¹⁵

De conformidad con el artículo 61 del Reglamento, esta garantía debe ser emitida por idéntico monto y un plazo mínimo de vigencia de tres (3) meses, renovable por un plazo idéntico hasta la amortización total del adelanto otorgado. Cuando el plazo de ejecución contractual sea menor a tres (3) meses, las garantías pueden ser emitidas con una vigencia menor, siempre que cubra la fecha prevista para la amortización total del adelanto otorgado.

CAPÍTULO III REQUERIMIENTO

Importante

Es responsabilidad de la Entidad cautelar la adecuada formulación del expediente técnico, debiendo asegurar la calidad técnica y reducir la necesidad de su reformulación por errores o deficiencias técnicas que repercutan en el proceso de contratación y en la ejecución de la obra.

3.1. EXPEDIENTE TÉCNICO E INFORMACIÓN COMPLEMENTARIA DEL EXPEDIENTE TÉCNICO

Nombre de la obra	:	REHABILITACION DE PUENTE EN EL (LA), MUNICIPALIDAD DISTRITAL DE MANCORA LAS POCITAS DEL DISTRITO DE MANCORA – PROVINCIA DE TALARA DEPARTAMENTO DE PIURA CODIGO UNICO IRI 2478001
Ubicación	:	El lugar de ejecución de la obra es el siguiente:
		Localidad : Las Pocitas
	:	Distrito : Máncora
	:	Provincia : Talara
	:	Departamento : La Libertad
	:	Región : La Libertad
Nombre del PIP	:	REHABILITACION DE PUENTE EN EL (LA), MUNICIPALIDAD DISTRITAL DE MANCORA LAS POCITAS DEL DISTRITO DE MANCORA – PROVINCIA DE TALARA DEPARTAMENTO DE PIURA CODIGO UNICO IRI 2478001
Código Único de Inversiones	:	2478001
Nivel de los estudios de preinversión	:	Estudios Definitivos
Código del PIP	:	-
Fecha de declaración de viabilidad	:	13/01/2023
Expediente Técnico	:	Resolución de Gerencia Municipal N° 171-2022-MDM-GM/TLBR
Aprobado mediante	:	
Fecha de aprobación	:	17/10/2022

I. MEMORIA DESCRIPTIVA GENERAL

1. ANTECEDENTES

La presente Memoria Descriptiva es el resultado de los estudios básicos y de ingeniería desarrollados para la ejecución de la obra: “ REHABILITACION DE PUENTE EN EL (LA), MUNICIPALIDAD DISTRITAL DE MANCORA LAS POCITAS DEL DISTRITO DE MANCORA – PROVINCIA DE TALARA DEPARTAMENTO DE PIURA CODIGO UNICO IRI 2478001 ”, en el cual se ha llegado a determinar la meta a alcanzar como parte de los trabajos del mejoramiento del camino vecinal, con costos, presupuestos y especificaciones técnicas, de acuerdo al mercado laboral.

Rehabilitación del Puente Vehicular, que ayudará evidentemente a encarar los problemas socio-económicos y culturales que vienen siendo afectados por el deterioro de éste y sus demás caminos.

Rehabilitación del Puente Vehicular, constituye una necesidad inmediata ya que actualmente tenemos una única vía de acceso directo a los distritos, caseríos y anexos que se encuentran junto y al final el tramo, los mismos que se dedican a los cultivos de productos de pan llevar, la ganadería y el turismo. En los últimos años, en el Perú, las zonas rurales han visto afectadas sus opciones de desarrollo social y económico debido al deterioro de sus carreteras entre otros, las cuales en muchos casos es el único medio de transporte. Ante esto, el Gobierno se ha fijado metas, para lo cual ha adoptado políticas que incluyen objetivos de corto, mediano y largo plazo. Una de estas políticas consiste en incrementar la inversión prioritaria Rehabilitación del Puente Vehicular, que haga posible la reactivación económica.

Los pobladores de los anexos y comunidades circundantes a las vías en estudio en la actualidad invierten gran cantidad de horas hombre en movilizarse de una localidad a otra, debido a que las unidades de transporte restringen su ingreso por el mal estado que presenta la plataforma de rodadura de las vías en estudio, lo que lleva muchas veces a que el flete y pasajes se incrementen en desmedro de los usuarios.

Por todas estas razones explicadas anteriormente, la Municipalidad Distrital de Mancora ha creído conveniente realizar la elaboración del Expediente Técnico "REHABILITACION DEL TRAMO 1-142 PROLONGACION ANTIGUA PANAMERICANA DESDE 0 + 00 HASTA 0 + 11 EN EL DISTRITO DE MANCORA, PROVINCIA DE TALARA, REGION PIURA ", para su transitabilidad.

2. CARACTERISTICAS GENERALES

A. LOCALIZACION

Ubicación Geográfica:

Lugar	:	Las Pocitas
Distrito	:	Mancora
Provincia	:	Talara
Departamento	:	Piura

FIGURA N° 1
UBICACIÓN DE LA PROVINCIA TALARA EN EL DEPARTAMENTO DE PIURA

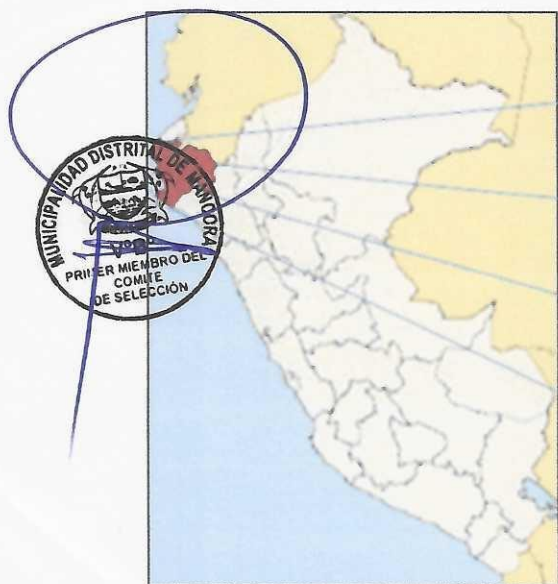

UBICACIÓN DEL DISTRITO DE MANCORA EN LA PROVINCIA DE TALARA





FIGURA N° 2
UBICACIÓN DEL AMBITO DEL PROYECTO EN EL DISTRITO DE MANCORA

AREA DEL PROYECTO

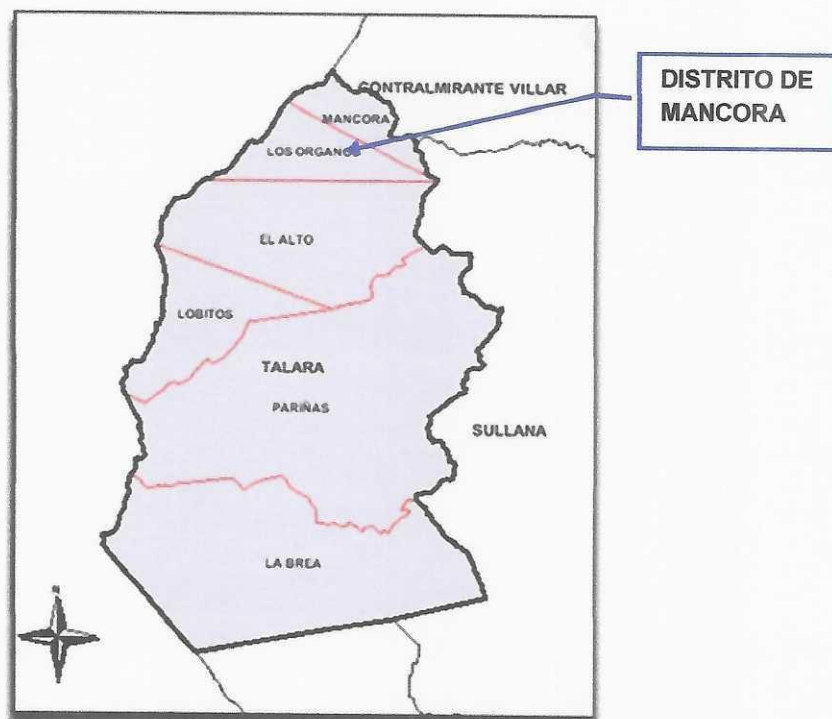
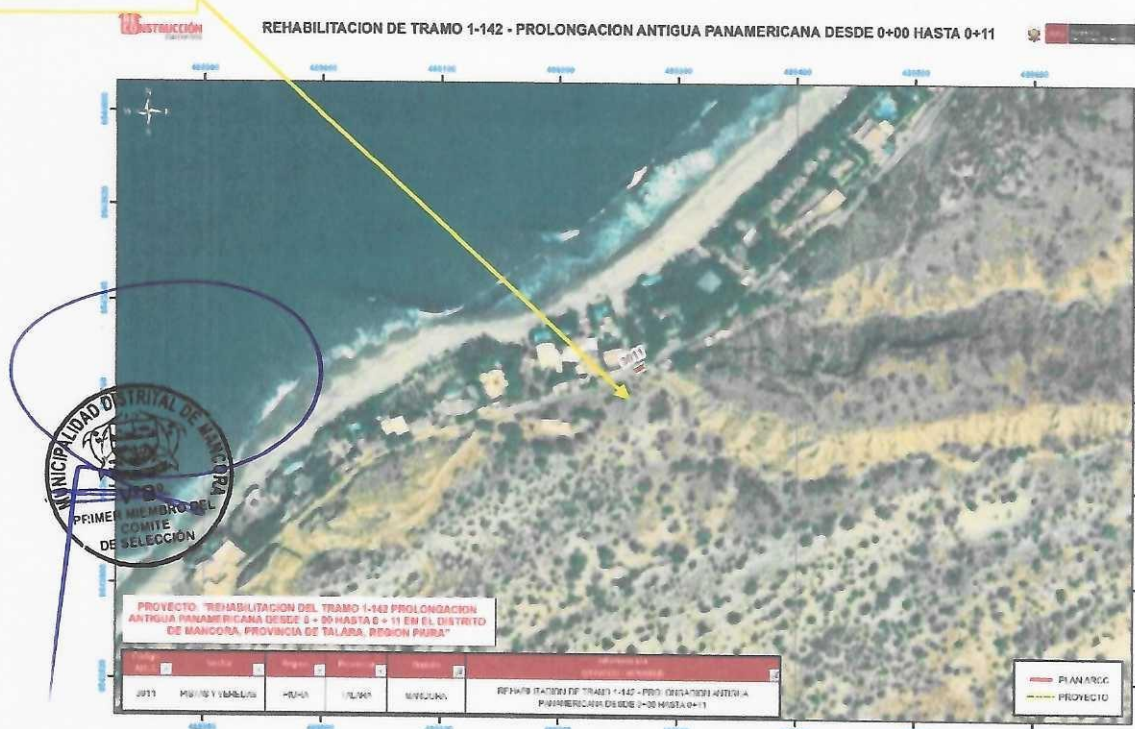

amiento de Piura, Provincia de Talara en el Distrito de Máncora.

Máncora tiene una población de 10,547 habitantes según datos del INEI (Instituto Nacional de Estadística e Informática 2007).



EL AREA DE ESTUDIO SE UBICA EN DEPARTAMENTO DE PIURA, PROVINCIA DE TALARA EN EL DISTRITO DE MANCORA.

El área de estudio se ubica en depart



Máncora es parte de la Región natural: COSTA, Abarca una superficie de 132.9 km²., Altitud media de 3.00 m.s.n.m. Distancia a la capital de lima: 1165.9 KM con un tiempo aproximado de 17 hora 41 minutos, panamericano norte.

C. VIAS DE ACCESO

En Las Localidades y zona beneficiadas al proyecto se tiene una vía nacional que se recorre desde Piura hasta Máncora, con una longitud de 181.30 km., el tiempo estimado es de 3 hora y 2 minutos a zona de inicio desde la capital Departamental.

CUADRO N° 1
RUTAS DE ACCESO AL DISTRITO DE MANCORA

De	A	Distancia (Km)	Tipo de Vía	Tiempo
Lima	Piura	181.30	Carretera Asfaltada	3 H 2 min.
Piura	Máncora	1165.90	Carretera Asfaltada	17 H 13 min

Fuente: Elaboración Propia

D. CLIMA

El clima en Tamarindo es un clima desértico. No hay virtualmente ninguna lluvia durante el año en Máncora. De acuerdo con Köppen y Geiger clima se clasifica como BWh. La temperatura aquí es en promedio 27.25 ° C. Precipitaciones aquí promedios 15.75 mm.

E. TOPOGRAFÍA Y TIPO DE SUELO

El terreno de la zona presenta una topografía llana, no se aprecian declives y accidentes del terreno, se observa un suelo del tipo conglomerado de grava y arcilloso, sin presencia de humedad.

No se ha evidenciado nivel freático, por lo tanto, no es necesario considerar partidas de tratamiento especial de terreno.

3. DESCRIPCION DE LA VIA

3.1 ESTADO ACTUAL

Actualmente el puente vehicular forma parte de la vía que conecta Los Órganos - Máncora, el puente vehicular se encuentra en malas condiciones, se encuentra llena de huecos, hondonadas, que en las temporadas de precipitaciones se forman lagunas en dicho camino, ocasionando así un déficit en el libre tránsito vehicular.

También se puede observar que el puente vehicular en la progresiva 0+11 pasa perpendicularmente a la vía una quebrada, que en temporada de precipitaciones inunda toda la zona impidiendo el pase vehicular, aislando a la localidad de los pueblos vecinos.

Se observa un desgaste superficial de la carpeta de rodadura y ondulaciones, las cuales no presentan buena calidad de servicio, para la cual estaban proyectadas.

Es puente vehicular a reconstruir y rehabilitarse a un nivel de afirmado, el cual será desarrollado sobre terreno de topografía llana, el alineamiento horizontal de la vía existente se ha desarrollado por la planicie el puente, teniendo un ancho de superficie de rodadura promedio de 6.8 metros, en los radios mínimos se encuentran por debajo de lo establecido, el que de acuerdo con el MANUAL DE CARRETERAS: DISEÑO GEOMETRICO 2018, en ese sentido, se estará corrigiendo dichas curvas, para lo cual se ha tenido en cuenta los terrenos circundantes y la disponibilidad de terreno, a fin de no desestabilizar la plataforma.



El perfil longitudinal de la vía presenta conformación de curvas verticales; como también se ha podido observar y determinar tramos con pendiente por debajo de la pendiente mínima con 0.15% de pendiente que lo estipulado en la DG-2018 nos indica que es 0.50 % pendiente, pero se optó por 0.15% por la condición de que el bombeo es superior al 2.5% según la DG-2018 en pendientes excepcionales.

El terreno sobre el que se ha construido la vía es conglomerado de grava y arcilloso, hasta una profundidad de 0.15 cm. Y a mayor profundidad se tiene gran cantidad de limos y arcillas, los suelos a lo largo de la vía son de naturaleza orgánica, es decir, arenas, arcilla inorgánica y limos (CL - CH), en los cuales la capacidad de soporte es muy mala.

Como parte de los trabajos de campo se proyecta el conteo vehicular, con la finalidad de determinar el IMD, que servirá para el diseño de la vía y espesor del pavimento.

A. OBJETIVOS DEL PROYECTO

Objetivo general:

El objetivo principal del proyecto es la Reconstrucción y Rehabilitación de las condiciones de transitabilidad del puente vehicular – Máncora.

Objetivos específicos:

- ✓ Mejorar el servicio de transporte de carga y pasajeros
- ✓ Ofrecer seguridad vial a todos y cada uno de los pasajeros que hacen uso de esta importante vía.
- ✓ Mejorar el nivel de vida de los habitantes dentro del área de influencia
- ✓ Incorporación de la economía local de las comunidades aisladas hacia los mercados locales, provinciales, departamentales y regionales.
- ✓ Fortalecer la integración física y económica de los centros poblados deprimidos de esta zona mediante El mejoramiento del camino Vecinal y de sus vías de comunicación, incentivando el desarrollo de la región, fomentando la agricultura, ganadería, comercio, etc.
- ✓ Reducir los costos de transporte de carga y pasajeros y reducir el tiempo de viaje hasta la mitad del que actualmente se toma.
- ✓ Mejorar el nivel de vida de sus habitantes, cuyos resultados se darán una vez rehabilitada esta vía.
- ✓ Dinamizar la interrelación entre todas las comunidades integrantes del beneficio directo e indirecto.
- ✓ Generación de empleo temporal desde la etapa de estudios, durante la etapa de ejecución de obra y durante el periodo de operación y mantenimiento.

B. RECOPIACIÓN DE INFORMACIÓN

Para el desarrollo del estudio y de conformidad al cumplimiento con los estudios básicos, se ha recopilado información existente de las zonas del proyecto en las siguientes instituciones:

- ✓ Ministerio de Agricultura - Programa Especial de Titulación de Tierras – PETT
- ✓ Instituto Geográfico Nacional – IGN
- ✓ Instituto geológico, minero y metalúrgico – INGEMMET
- ✓ Ministerio de Transportes y comunicaciones, MTC. – PROVIAS NACIONAL, PROVIAS DESCENTRALIZADO.

C. DIAGNÓSTICO DEL PROYECTO

Al salir de Máncora desde la progresiva de inicio 0+000 hasta un tramo de 11 m, se muestra un puente vehicular con hondonadas pronunciadas, por las cuales se acumulan agua (producto de precipitaciones) y hacen que la transitabilidad sea inferior a la proyectada, del inicio del tramo atraviesa una quebrada, que en temporada de precipitaciones colapsa e inunda todo el tramo causando así grandes déficits impidiendo el libre tránsito, de los diferentes vehículos que circulan por dicho tramo.



4. CONSIDERACIONES DEL PROYECTO

A. POBLACION BENEFICIARIA

La población beneficiaria directa del proyecto es toda la comunidad de Máncora, además la población beneficiaria indirectamente es todo el Distrito de Máncora.

Con la ejecución de esta obra directamente se beneficiará a una población actual entre Máncora.

B. PERIODO DE DISEÑO

Para este tipo de proyecto y de infraestructura se ha considerado un periodo de diseño de 10 años.

C. TASA DE CRECIMIENTO

La población de Las Localidades de Máncora, ha ido crecido en los últimos años, habiéndose registrado un crecimiento de la población, en tal sentido se estima una población actual en la zona de 10,547 habitantes, determinada por la tasa poblacional ($F_i = 0.071\%$) – INEI según censo poblacional del 1993-2007, tomada del Distrito de Máncora.

CUADRO N° 03
TASA DE CRECIMIENTO POBLACIONAL DEL DISTRITO DE MANCORA

Tasa de Crecimiento Poblacional del Distrito de Mancora	
Tasa de Crecimiento	Periodo 2007-1993
Máncora	0.071 %

Fuente: Elaboración Propia datos INEI

5. DESCRIPCION TECNICA DEL PROYECTO

“REHABILITACION DE PUENTE EN EL (LA), MUNICIPALIDAD DISTRITAL DE MANCORA LAS POCITAS DEL DISTRITO DE MANCORA – PROVINCIA DE TALARA DEPARTAMENTO DE PIURA CODIGO UNICO IRI 2478001”

Máncora el procesamiento del levantamiento topográfico y evaluado los datos obtenidos a través del trabajo de campo en las diferentes especialidades, se procedió con el diseño de la vía, el MANUAL DE DISEÑO GEOMETRICO DE CARRETERAS (DG – 2018) del MTC, en ese sentido se tiene:

Del Estudio de Tráfico, nos ha permitido determinar el IMD proyectado a 10 años según el MANUAL DE DISEÑO GEOMETRICO DE CARRETERAS DG-2018, el mismo que ha sido determinado en 10 vehículos/día para el tramo entre las progresivas km 0+000 al Km 0+011, valores que han sido utilizado para determinar las características geométricas de la vía.

Del Estudio de Topografía, Trazo y Diseño Geométrico, en primer lugar, se realizó la vía, para posteriormente determinar sus características geométricas teniendo en cuenta la velocidad directriz asumida y el IMD, de acuerdo con los términos de referencia y lo normado en el MANUAL DE DISEÑO GEOMETRICO DE CARRETERAS del MTC 2018.

Determinado las características de la vía, se procedió con su diseño geométrico en planta, perfil longitudinal y secciones transversales, verificándose que las características que presenta se ajustan a la de diseño, con excepción de algunos sectores al que denominaremos críticos, en donde la vía presentó radios menores al mínimo, lo que se da en el cruce de carreteras e intersección de calles, que por estar en zonas despejadas y libres a los ajustes y modificaciones.

El puente vehicular en estudio se localiza en COSTA norte de la región Piura, Departamento de Piura, en la Provincia de talara, Distrito de Máncora, Ruta los órganos - Máncora, estimándose desde la progresiva Km 0+000 hasta Km 0+11, donde se detalla las actividades a realizar:



Para la Rehabilitación del tramo 1-142 prolongación antigua panamericana desde 0 + 00 hasta 0 + 11, se ha considerado Losa de concreto (inc. Veredas) $f'c = 280 \text{ kg/cm}^2$, $a = 6.80 \text{ m}$, $e = 0.25 \text{ m}$, $L = 11 \text{ m}$ -01 und; Estribos de concreto $f'c = 280 \text{ kg/cm}^2 + 25\% \text{ P.G.}$, $a = 6.80 \text{ m}$, $e = 0.30 \text{ m}$, $H = 0.3 \text{ m}$ -02 und; Vigas principales de concreto $f'c = 280 \text{ kg/cm}^2$, $a = 0.40 \text{ m}$, $H = 1.00 \text{ m}$, $L = 11 \text{ m}$ -03 und; Muro de Contención $f'c = 210 \text{ kg/cm}^2$ $a = 0.30 \text{ m}$, $H = 3.00 \text{ m}$ - $L = 50 \text{ m}$ l.

Del estudio de Suelos, Canteras, Botaderos y Fuentes de Agua, nos ha permitido una evaluación cualitativa del estado del terreno existente (como: 0.0 metros a 0.80 metros de profundidad es grava arcillosa con mezcla de arena y de 0.80 metros a 1.50 metros es arcilla inorgánica de mediana plasticidad y clasificar los suelos a lo largo del camino, basado en un programa de exploración de campo y ensayos de laboratorio.

Producto de los trabajos de campo, en la etapa de exploración se pudo determinar que el perfil estratigráfico del suelo varía a lo largo de la vía, entre las progresivas Km 0+000 al Km 0+011 km, esto nos ha obligara posteriormente para ejecutar las actividades correspondientes:

6. COMPONENTES Y ACCIONES:

COMPONENTE 1: ADECUADA INFRAESTRUCTURA VIAL.

ACCIÓN 1.1: Trabajos preliminares, Movilización y Desmovilización, trazo y replanteo topográfico de 11.00 m., cartel de obra y almacén.

ACCIÓN 1.2: Excavación en material suelto; nivelación, perfilado y compactado de plataforma; escarificado, nivelación y compactación de superficie de rodadura y terraplenes con material propio.

ACCIÓN 1.3: Transporte de materiales granulares, transporte de material hormigón, transporte de material de afirmado; ha sido cotizado y serán colocados en obra.

COMPONENTE 2: PUNTOS CRÍTICOS DE LA VÍA EN CONDICIONES SEGURAS

ACCIÓN 2.1: Trazo y replanteo de obras de arte – 60 mts de muro de contención; Excavación para estructuras en material suelto en seco, encofrado y desencofrado, concreto $f'c = 210 \text{ kg/cm}^2$.

COMPONENTE 3: RIESGOS EN LA VÍA.

ACCIÓN 3.1: trazo y replanteo de 11.00 m. de puente vehicular; excavación de zapatas, estribos, losa de concreto $f'c = 280 \text{ kg/cm}^2$.

COMPONENTE 5: Mitigación Ambiental.

ACCIÓN 5.1: Programa De Educación Ambiental, Educación Ambiental a Pobladores y Educación ambiental para los trabajadores.

RESUMEN DE METAS

7.1 MURO DE CONTENCION CONCRETO $F'c = 210 \text{ KG/CM}^2$

- $L = 60 \text{ m}$, $H = 3.5 \text{ m}$, $e = 0.30 \text{ m}$

7.2 PUENTE VEHICULAR ($L = 11 \text{ m}$)

- 02 Estribos de Concreto $f'c = 280 \text{ kg/cm}^2 + 25\% \text{ P.G.}$, $L = 5.4 \text{ m}$, $H = 5.50 \text{ m}$, $a = (a1 = 2.35 \text{ m}, a2 = 0.70 \text{ m}, a3 = 0.45 \text{ m})$
- 01 Losa de Concreto (inc. Veredas) $f'c = 280 \text{ kg/cm}^2$, $L = 11 \text{ m}$, $a = 2.80 \text{ m}$, $e = 0.25 \text{ m}$
- 02 Vigas principales de concreto $f'c = 280 \text{ kg/cm}^2$, $L = 11 \text{ m}$, $H = 1.10 \text{ m}$, $a = 0.60 \text{ m}$
- 03 Vigas diafragma de concreto $f'c = 280 \text{ kg/cm}^2$, $L = 2.80 \text{ m}$, $H = 0.60 \text{ m}$, $a = 0.25 \text{ m}$

8. RESUMEN DE PRESUPUESTO

El costo de inversión del proyecto: " REHABILITACION DE PUENTE EN EL (LA), MUNICIPALIDAD DISTRITAL DE MANCORA LAS POCITAS DEL DISTRITO DE MANCORA – PROVINCIA DE TALARA DEPARTAMENTO DE PIURA CODIGO UNICO IRI 2478001 " Ubicado en el sector las pocitas, Distrito Máncora, Provincia de talara, Departamento de Piura, al mes de octubre del 2022, asciende a S/ 2,040,185.93 (Dos millones cuarenta mil ciento ochenta y cinco con 93/100 Soles), incluido I.G.V.

COSTO DIRECTO	S/ 1,309,826.61
GASTOS GENERALES (15%)	S/ 196,473.99
UTILIDAD (5%)	S/ 65,491.33
SUB TOTAL	S/ 1,571,791.93
IGV (18%)	S/ 282,922.55
VALOR REFERENCIAL	S/ 1,854,714.48
SUPERVISION DE OBRA	S/ 185,471.45
PRESUPUESTO TOTAL DE OBRA	S/ 2,040,185.93

9. VALOR REFERENCIAL

El Valor referencial para la ejecución de la obra asciende a S/ 1,854,714.48 Soles, vigentes a octubre del 2022.

COSTO DIRECTO	S/ 1,309,826.61
GASTOS GENERALES (15%)	S/ 196,473.99
UTILIDAD (5%)	S/ 65,491.33
SUB TOTAL	S/ 1,571,791.93
IGV (18%)	S/ 282,922.55
VALOR REFERENCIAL	S/ 1,854,714.48

10. DESAGREGADO DE GASTOS GENERALES

10.1 GASTOS FIJOS

I. GASTOS FIJOS

1.0 ARTICULOS DE CONSUMO Y OTROS

1.1 ARTICULOS DE CONSUMO Y OTROS-INFRAESTRUCTURA VIAL

ITEM	DESCRIPCIÓN	INC.	TIEMPO	COSTO	TOTAL
1.1.1	Útiles de oficina, papel, etc	1.00	4.00	620.00	2,480.00
1.1.2	Fotocopias, copias de planos	1.00	4.00	550.00	2,200.00
1.1.3	Gastos de elaboración de propuesta y licitación	1.00	1.00	1,500.00	1,500.00
1.1.4	SENCICO (0.20% del Costo Directo deductivo IGV)	1.00	1.00	2,619.65	2,619.65
1.1.5	Gastos exámenes médicos ocupacionales para personal técnico	1.00	1.00	1,800.00	1,800.00
1.1.6	Gastos legales y notariales	1.00	1.00	612.11	612.11
SUB TOTAL					11,211.76

2.0 GASTOS DE CONTROL DE CALIDAD

ITEM	DESCRIPCIÓN	INC.	TIEMPO	COSTO	TOTAL
2.1	Prueba de compactación (DENSIDAD)	1.00	1.00	150.00	150.00
2.2	Diseño de mezcla (100, 140, 175, 210, 280, 310 kg/cm ²)	2.00	1.00	225.00	450.00
2.3	Ensayo de Rotura de concreto	5.00	4.00	200.00	4,000.00
2.4	Ensayo de granulometría	1.00	4.00	150.00	600.00
2.5	Ensayo Proctor Modificado	1.00	2.00	150.00	300.00
2.6	Ensayo de CBR	1.00	1.00	150.00	150.00
TOTAL					5,650.00

TOTAL GASTOS FIJOS = S/ 16,861.76

GASTOS VARIABLES



MUNICIPALIDAD DISTRITAL DE MANCORA
PROCEDIMIENTO DE CONTRATACIÓN PÚBLICA ESPECIAL N° 001-2023-MDM. PRIMERA CONVOCATORIA

II. GASTOS VARIABLES

1.0 REMUNERACIONES Y BENEFICIOS SOCIALES (PERSONAL ADMINISTRATIVO)

1.1 REMUNERACIONES Y BENEFICIOS SOCIALES (PERSONAL ADMINISTRATIVO)-INFRAESTRUCTURA VIAL

ITEM	CARGO	INC.	TIEMPO	COSTO	TOTAL
1.1.1	Administrador	0.50	4.00	3,500.00	7,000.00
1.1.2	Secretaria	1.00	4.00	1,600.00	6,400.00
1.1.3	Guardian	1.00	4.00	1,500.00	6,000.00
SUB TOTAL					19,400.00

2.0 REMUNERACIONES Y BENEFICIOS SOCIALES (PERSONAL TECNICO)

2.1 REMUNERACIONES Y BENEFICIOS SOCIALES (PERSONAL TECNICO)-INFRAESTRUCTURA

ITEM	CARGO	CANT.	TIEMPO	COSTO	TOTAL
EJECUCIÓN DE OBRA CIVIL					
2.1.1	Residente de Obra	1.00	4.00	11,000.00	44,000.00
2.1.2	Especialista en Estructuras	1.00	2.00	7,000.00	14,000.00
2.1.3	Especialista en Mediambiente	1.00	4.00	5,000.00	20,000.00
2.1.4	Especialista en Programación y Valorizaciones	1.00	4.00	5,000.00	20,000.00
2.1.5	Especialista en Seguridad y Salud (SSOMA)	1.00	4.00	5,000.00	20,000.00
SUB TOTAL					118,000.00

3.0 GASTOS DE OFICINA Y SERVICIOS

3.1 GASTOS DE OFICINA Y SERVICIOS-INFRAESTRUCTURA

ITEM	DESCRIPCIÓN	INC.	TIEMPO	COSTO	TOTAL
3.01	Oficina Administrativa (Plantel tecnico)	1.00	4.00	850.00	3,400.00
3.02	Utiles de escritorio y aseo	1.00	4.00	500.00	2,000.00
3.03	Gastos varios (Caja chica)	1.00	4.00	500.00	2,000.00
SUB TOTAL					7,400.00

4.0 GASTOS FINANCIEROS

ITEM	CARGO	CANT.	COSTO	TOTAL
4.1	Carta fianza de fiel cumplimiento	1.00	5,894.22	5,894.22
4.2	Carta fianza por adelanto directo	1.00	5,894.22	5,894.22
4.3	Carta fianza por adelanto de materiales	1.00	11,788.44	11,788.44
SUB TOTAL				23,576.88

5.0 SEGUROS

ITEM	CARGO	CANT.	COSTO	TOTAL
5.1	Poliza CAR (1.80/1000 del valor referencial de la obra)	1.00	3,338.49	3,338.49
5.2	Seguro complementario por trabajo de riesgo (2.5% valor de la planilla)	1.00	7,896.86	7,896.86
SUB TOTAL				11,235.35

TOTAL GASTOS VARIABLES =	S/.	179,612.23
---------------------------------	------------	-------------------

I. GASTOS FIJOS	16,861.76	1.28733%
II. GASTOS VARIABLES	179,612.23	13.71267%
TOTAL GASTOS GENERALES %	196,473.99	15.00%

11. MODALIDAD DE EJECUCION DE OBRA

La "REHABILITACION DE PUENTE EN EL (LA), MUNICIPALIDAD DISTRITAL DE MANCORA LAS POCITAS DEL DISTRITO DE MANCORA – PROVINCIA DE TALARA DEPARTAMENTO DE PIURA CODIGO UNICO IRI 2478001" Ubicado en el Sector Las Pocitas, Distrito de Mancora, Provincia de Talara, Departamento de Piura, será ejecutada por CONTRATA.

SISTEMA DE CONTRATACION

La realización del proyecto: " REHABILITACION DE PUENTE EN EL (LA), MUNICIPALIDAD DISTRITAL DE MANCORA LAS POCITAS DEL DISTRITO DE MANCORA – PROVINCIA DE TALARA DEPARTAMENTO DE PIURA CODIGO UNICO IRI 2478001", Ubicado en el sector las pocitas, Distrito de Mancora, Provincia de Talara, departamento de Piura, se contratará mediante A SUMA ALZADA.

13. PLAZO DE EJECUCION DE OBRA

Para la ejecución del proyecto: " REHABILITACION DE PUENTE EN EL (LA), MUNICIPALIDAD DISTRITAL DE MANCORA LAS POCITAS DEL DISTRITO DE MANCORA – PROVINCIA DE TALARA DEPARTAMENTO DE PIURA CODIGO UNICO IRI 2478001" Ubicado en el sector las pocitas, Distrito de Mancora, Provincia de Talara, Departamento de Piura, se ha previsto un plazo de 120 DÍAS CALENDARIOS.

14. PERSONAL ESPECIALISTA

N°	CANT.	ESPECIALIDAD	FORMACIÓN ACADÉMICA	TIEMPO DE EXPERIENCIA	CARGO DESEMPEÑADO	TIPO DE EXPERIENCIA
01	01	Residente de Obra	Ingeniero Civil	24 meses	Residente o Inspector o Supervisor o jefe de supervisión o asistente de residente o asistente de supervisión o la combinación de estos, en: la ejecución de obra o inspección de obra o supervisión de obra	Obras iguales o similares o viales o vial urbano
02	01	Especialista en Estructuras	Ingeniero Civil	12 meses	Especialista o Ingeniero o Supervisor o Jefe o Responsable o Coordinador o la combinación de estos, en: estructuras o estructural, o Residente o Inspector o Supervisor o jefe de supervisión o asistente de residente o asistente de supervisión	Obras en general
03	01	Especialista en Medioambiente	Ingeniero Civil o Ingeniero Ambiental o Ingeniero Ambiental y de Recursos Naturales	12 meses	Especialista o Ingeniero o Supervisor o Jefe o Responsable o Coordinador o la combinación de estos, en: medioambiente o impacto ambiental o mitigación ambiental o ambiente, o Residente o Inspector o Supervisor o jefe de supervisión o asistente de residente o asistente de supervisión	Obras en general
04	01	Especialista en Programación y Valorizaciones	Ingeniero Civil	12 meses	Especialista o Ingeniero o Supervisor o Jefe o Responsable o Coordinador o la combinación de estos, en: programación o valorizaciones, o Residente o Inspector o Supervisor o jefe de supervisión o asistente de residente o asistente de supervisión	
05	01	Especialista en Seguridad y Salud (SSOMA)	Ingeniero Civil o Ingeniero Industrial o Ingeniero de Higiene y Seguridad Industrial	12 meses	Especialista o Ingeniero o Supervisor o Jefe o Responsable o Coordinador o la combinación de estos, en: seguridad o salud ocupacional o higiene ocupacional o seguridad de obra o seguridad en el trabajo o implementación de planes de seguridad o SSOMA, o Residente o Inspector o Supervisor o jefe de supervisión o asistente de residente o asistente de supervisión o	Obras en general



					prevencionista	
--	--	--	--	--	----------------	--

15. EQUIPAMIENTO REQUERIDO

N°	DESCRIPCIÓN	CANT.
1	EQUIPO DE CORTE	01
2	ANDAMIO METALICO	01
3	CAMION VOLQUETE 6 X 4 330 HP 15 m3	01
4	CIZALLA PARA CORTE DE FIERRO	01
5	COMPRESORA NEUMATICA 76 HP 125-175 PCM	01
6	COMPACTADOR VIBRATORIO TIPO PLANCHA 5.8 HP	01
7	EXCAVADORA S/ORUGAS 115-165HP 0.75-1.4 Y3	01
8	CARGADOR SOBRE LLANTAS 125-155 HP 3 yd3	01
9	MARTILLO NEUMATICO DE 29 KG	01
10	MINICARGADOR MULTIPROPOSITO	01
11	MOTOBOMBA 17 HP 6"	01
12	VIBRADOR DE CONCRETO 4 HP 1.50"	01
13	MOTOSOLDADORA DE 250 A	01
14	MEZCLADORA DE CONCRETO TAMBOR 18 HP 11 p3	01
15	NIVEL TOPOGRAFICO	01
16	MIRA TOPOGRAFICA	01
17	ESTACION TOTAL	01

16. DE LA SOLVENCIA ECONÓMICA

El postor, ya sea una empresa o consorcio, demostrará que posee solvencia económica por un valor acumulado al 100% del valor referencial.

17. ADELANTOS

ADELANTO DIRECTO

La Entidad otorgará un adelanto directo por el 10% del monto del contrato original.

El contratista debe solicitar formalmente el adelanto directo dentro de los ocho (8) días siguientes a la suscripción del contrato, adjuntando a su solicitud la garantía por adelantados¹⁶ mediante fianza o póliza de caución y el comprobante de pago correspondiente. La Entidad debe entregar el monto solicitado dentro de los siete (7) días contados a partir del día siguiente de recibida la solicitud del contratista.

Vencido el plazo para solicitar el adelanto no procede la solicitud.

ADELANTO PARA MATERIALES O INSUMOS

La Entidad otorgará adelantos para materiales o insumos por el 20% del monto del contrato original, conforme al calendario de adquisición de materiales o insumos presentado por el contratista.

La entrega de los adelantos se realizará en un plazo de 5 días calendario previos a la fecha prevista en el calendario de adquisición de materiales o insumos para cada adquisición, con la finalidad que EL CONTRATISTA pueda disponer de los materiales o insumos en la oportunidad prevista en el calendario de avance de obra valorizado. Para tal efecto, EL CONTRATISTA debe

¹⁶ De conformidad con el artículo 61 del Reglamento, esta garantía debe ser emitida por idéntico monto y un plazo mínimo de vigencia de tres (3) meses, renovable por un plazo idéntico hasta la amortización total del adelanto otorgado. Cuando el plazo de ejecución contractual sea menor a tres (3) meses, las garantías pueden ser emitidas con una vigencia menor, siempre que cubra la fecha prevista para la amortización total del adelanto otorgado.

solicitar la entrega del adelanto en un plazo de 10 días calendario anteriores al inicio del plazo antes mencionado, adjuntando a su solicitud la garantía por adelantos¹⁷ mediante consignar carta fianza o póliza de caución y el comprobante de pago respectivo.

18. FORMA DE PAGO

El periodo de valorización de obra será **MENSUAL**, teniendo en cuenta las consideraciones señaladas en el artículo 83 del Reglamento del Procedimiento de Contratación Pública Especial para la Reconstrucción con Cambios.

19. PENALIDADES

Si EL CONTRATISTA incurre en retraso injustificado en la ejecución de las prestaciones objeto del contrato, LA ENTIDAD le aplica automáticamente una penalidad por mora por cada día de atraso, hasta por un monto máximo equivalente al 10% del monto del contrato vigente en concordancia con el artículo 62° del Reglamento del Procedimiento de Contratación Pública Especial para la Reconstrucción con Cambios.

En todos los casos, la penalidad se aplicará automáticamente y se calculará de acuerdo a la siguiente fórmula:

$$\text{Penalidad Diaria} = \frac{0.10 \times \text{Monto}}{F \times \text{Plazo en días}}$$

Donde:

F = 0.15 para plazos mayores a sesenta (60) días o;

F = 0.40 para plazos menores o iguales a sesenta (60) días.

Cuando se llegue a cubrir el monto máximo de la penalidad, LA ENTIDAD podrá resolver el contrato por incumplimiento.

OTRAS PENALIDADES

Estas penalidades son distintas a la de mora, la misma que guarda objetividad, proporcionalidad, razonabilidad y congruencia al objeto de la contratación, estas penalidades se calculan de forma independiente a la penalidad por mora, durante la ejecución de la obra.

Penalizaciones			
N°	Supuestos de aplicación de penalidad	Forma de cálculo	Procedimiento
1	En caso culmine la relación contractual entre el contratista y el personal ofertado y la Entidad no haya aprobado la sustitución del personal por no cumplir con las experiencias y calificaciones del profesional a ser reemplazado.	0.5 UIT por cada día de ausencia del personal en obra.	Según informe del supervisor de la obra.
2	Cuando el ingeniero residente no se encuentra en forma permanente en la obra.	0.1 UIT por cada ocurrencia	Según informe del supervisor de la obra.
3	Cuando el Contratista no presenta los equipos declarados en la propuesta técnica.	0.1 UIT por cada ocurrencia	Según informe del supervisor de la obra.
4	Cuando el contratista de manera injustificada, no asista con sus especialistas a reuniones convocadas por la Entidad	0.1 UIT por cada ocurrencia	Según informe del supervisor de la obra.
5	Cuando el contratista no cumpla con dotar a su personal de los elementos de seguridad	0.1 UIT por cada ocurrencia	Según informe del supervisor de la obra.
6	Cuando el contratista no realiza las pruebas o ensayos oportunamente para verificar la calidad	0.1 UIT por cada ocurrencia	Según informe del supervisor de la obra.

¹⁷

De conformidad con el artículo 61 del Reglamento, esta garantía debe ser emitida por idéntico monto y un plazo mínimo de vigencia de tres (3) meses, renovable por un plazo idéntico hasta la amortización total del adelanto otorgado. Cuando el plazo de ejecución contractual sea menor a tres (3) meses, las garantías pueden ser emitidas con una vigencia menor, siempre que cubra la fecha prevista para la amortización total del adelanto otorgado.

	de los materiales de acuerdo con las especificaciones técnicas del expediente técnico		
7	Cuando el contratista emplee materiales no normalizados, en este caso el contratista deberá retirar dicho material y reemplazarlo por otro que este normalizado y cumpla con las especificaciones técnicas, siendo dicho reemplazo sin costo alguno para la Municipalidad.	0.1 UIT por cada ocurrencia	Según informe del supervisor de la obra.
8	Cuando el contratista no cuenta con los dispositivos de seguridad en la obra tanto peatonal y vehicular incumpliendo las normas.	0.1 UIT por cada ocurrencia	Según informe del supervisor de la obra.
9	Cuando el contratista no coloque el cartel de obra dentro del plazo establecido. Así mismo tiene la obligación de mantener el cartel de obra durante la ejecución de la obra, se penalizará de la misma forma, cuando no se mantenga durante el tiempo establecido.	0.1 UIT por cada ocurrencia	Según informe del supervisor de la obra.

20. FORMULAS DE REAJUSTE

La fórmula de reajuste se efectuará en concordancia con el artículo 19 del Reglamento del Procedimiento de Contratación Pública Especial para la Reconstrucción con Cambios.

21. VALORIZACIONES DE OBRA

Se efectuará de acuerdo al artículo 83 del Reglamento del Procedimiento de Contratación Pública Especial para la Reconstrucción con Cambios.

22. DE LA SUBCONTRATACION

Se procederá de acuerdo a lo indicado en el artículo 59 del Reglamento del Procedimiento de Contratación Pública Especial para la Reconstrucción con Cambios.

23. RESOLUCIÓN DE CONTROVERSIAS EN LA EJECUCIÓN CONTRACTUAL

El procedimiento para resolución de controversias se encuentra descrito en los artículos 96, 97 y 98 del Reglamento del Procedimiento de Contratación Pública Especial para la Reconstrucción con Cambios.

24. RESPONSABILIDAD DEL CONTRATISTA

La conformidad de la ejecución de la obra por parte de LA ENTIDAD no enerva su derecho a reclamar posteriormente por defectos o vicios ocultos, conforme a lo dispuesto por el artículo 70 del Reglamento del Procedimiento de Contratación Pública Especial para la Reconstrucción con Cambios.

El plazo máximo de responsabilidad del contratista es de (07) años, contado a partir de la conformidad de la Recepción de la obra.

25. SUSPENSIÓN DE PLAZO DE EJECUCIÓN DE OBRA

Se efectuará de acuerdo al artículo 74 del Reglamento del Procedimiento de Contratación Pública Especial para la Reconstrucción con Cambios.

26. DE LA RECEPCION DE OBRA Y PLAZOS

La recepción de obra se efectuará de acuerdo al artículo 93 del Reglamento del Procedimiento de Contratación Pública Especial para la Reconstrucción con Cambios.

27. INTERVENCIÓN ECONÓMICA DE LA OBRA

En caso de demoras injustificadas en la ejecución de la obra, la entidad podrá intervenir económicamente la ejecución de la obra, de acuerdo al artículo 89 del Reglamento del Procedimiento de Contratación Pública Especial para la Reconstrucción con Cambios.

28. RESOLUCIÓN DEL CONTRATO DE OBRA

En caso de demoras injustificadas en la ejecución de la obra, la entidad podrá resolver el contrato de ejecución de obra, de acuerdo a los artículos 63 y 92 del Reglamento del Procedimiento de Contratación Pública Especial para la Reconstrucción con Cambios.

29. LIQUIDACIÓN DEL CONTRATO DE OBRA

El procedimiento para la liquidación del contrato de obra que debe observarse, es el que se encuentra descrito en el artículo 94 del Reglamento del Procedimiento de Contratación Pública Especial para la Reconstrucción con Cambios.

30. CUADERNO DE OBRA DIGITAL

El cuaderno de obra digital es una herramienta informática desarrollada y administrada por el OSCE, que sustituye al cuaderno de obra físico con las características y formalidades establecidas en el artículo 82 del Reglamento del Procedimiento de Contratación Pública Especial para la Reconstrucción con Cambios.

3.2. REQUISITOS DE ADMISIBILIDAD

A.	CONTRATO DE CONSORCIO																										
	<p>Requisitos: Contrato de consorcio con firmas legalizadas de cada uno de sus integrantes¹⁸, en la que se consigne los integrantes, el representante común, el domicilio común y las obligaciones a las que se compromete cada uno de los integrantes del consorcio así como el porcentaje equivalente a dichas obligaciones. De conformidad con el artículo 49 del RLCE, el número máximo de consorciados es de 02 integrantes. Asimismo, el porcentaje mínimo de participación en la ejecución del contrato, para el integrante del consorcio que acredite mayor experiencia en obras similares, es de 90%. El representante común del consorcio se encuentra facultado para actuar en nombre y representación del mismo en todos los actos referidos al procedimiento de selección, suscripción y ejecución del contrato, con amplias y suficientes facultades.</p> <p>Acreditación:</p> <ul style="list-style-type: none"> Tratándose de persona jurídica, copia del certificado de vigencia de poder del representante legal, apoderado o mandatario designado para tal efecto, expedido por registros públicos con una antigüedad no mayor de treinta (30) días calendario a la presentación de ofertas, computada desde la fecha de emisión. En caso de persona natural, copia del documento nacional de identidad o documento análogo, o del certificado de vigencia de poder otorgado por persona natural, del apoderado o mandatario según corresponda, expedido por registros públicos con una antigüedad no mayor de treinta (30) días calendario a la presentación de ofertas, computada desde la fecha de emisión. 																										
C.	CARTA DE COMPROMISO DE PRESENTACIÓN Y ACREDITACIÓN DEL PERSONAL ESPECIALISTA Y EQUIPAMIENTO																										
C.1	FORMACIÓN ACADÉMICA DEL PERSONAL ESPECIALISTA																										
	<p>Requisitos:</p> <table border="1"> <thead> <tr> <th>N°</th> <th>CANT.</th> <th>ESPECIALIDAD</th> <th>FORMACIÓN ACADÉMICA</th> </tr> </thead> <tbody> <tr> <td>01</td> <td>01</td> <td>Residente de Obra</td> <td>Ingeniero Civil</td> </tr> <tr> <td>02</td> <td>01</td> <td>Especialista en Estructuras</td> <td>Ingeniero Civil</td> </tr> <tr> <td>03</td> <td>01</td> <td>Especialista en Medioambiente</td> <td>Ingeniero Civil o Ingeniero Ambiental o Ingeniero Ambiental y de Recursos Naturales</td> </tr> <tr> <td>04</td> <td>01</td> <td>Especialista en Programación y Valorizaciones</td> <td>Ingeniero Civil</td> </tr> <tr> <td>05</td> <td>01</td> <td>Especialista en Seguridad y Salud (SSOMA)</td> <td>Ingeniero Civil o Ingeniero Industrial o Ingeniero de Higiene y Seguridad Industrial</td> </tr> </tbody> </table> <p>Acreditación: Se acreditará con Carta de compromiso de presentación y acreditación del personal especialista requerido, señalando que se presentarán los documentos de acreditación para la suscripción de contrato en el caso</p>			N°	CANT.	ESPECIALIDAD	FORMACIÓN ACADÉMICA	01	01	Residente de Obra	Ingeniero Civil	02	01	Especialista en Estructuras	Ingeniero Civil	03	01	Especialista en Medioambiente	Ingeniero Civil o Ingeniero Ambiental o Ingeniero Ambiental y de Recursos Naturales	04	01	Especialista en Programación y Valorizaciones	Ingeniero Civil	05	01	Especialista en Seguridad y Salud (SSOMA)	Ingeniero Civil o Ingeniero Industrial o Ingeniero de Higiene y Seguridad Industrial
N°	CANT.	ESPECIALIDAD	FORMACIÓN ACADÉMICA																								
01	01	Residente de Obra	Ingeniero Civil																								
02	01	Especialista en Estructuras	Ingeniero Civil																								
03	01	Especialista en Medioambiente	Ingeniero Civil o Ingeniero Ambiental o Ingeniero Ambiental y de Recursos Naturales																								
04	01	Especialista en Programación y Valorizaciones	Ingeniero Civil																								
05	01	Especialista en Seguridad y Salud (SSOMA)	Ingeniero Civil o Ingeniero Industrial o Ingeniero de Higiene y Seguridad Industrial																								

¹⁸ En caso de presentarse en consorcio.

MUNICIPALIDAD DISTRITAL DE MANCORA
PROCEDIMIENTO DE CONTRATACIÓN PÚBLICA ESPECIAL N° 001-2023-MDM. PRIMERA CONVOCATORIA

del Residente y el Jefe de Obra, de corresponder, y de los demás profesionales, antes del inicio de su participación efectiva en la ejecución de la obra. (Anexo N° 5)

C.2 EXPERIENCIA DEL PERSONAL ESPECIALISTA

Requisitos:

N°	CANT.	ESPECIALIDAD	FORMACIÓN ACADÉMICA	TIEMPO DE EXPERIENCIA	CARGO DESEMPEÑADO	TIPO DE EXPERIENCIA
01	01	Residente de Obra	Ingeniero Civil	24 meses	Residente o Inspector o Supervisor o jefe de supervisión o asistente de residente o asistente de supervisión o la combinación de estos, en: la ejecución de obra o inspección de obra o supervisión de obra	Obras iguales o similares o viales o vial urbano
02	01	Especialista en Estructuras	Ingeniero Civil	12 meses	Especialista o Ingeniero o Supervisor o Jefe o Responsable o Coordinador o la combinación de estos, en: estructuras o estructural, o Residente o Inspector o Supervisor o jefe de supervisión o asistente de residente o asistente de supervisión	Obras en general
03	01	Especialista en Medioambiente	Ingeniero Civil o Ingeniero Ambiental o Ingeniero Ambiental y de Recursos Naturales	12 meses	Especialista o Ingeniero o Supervisor o Jefe o Responsable o Coordinador o la combinación de estos, en: medioambiente o impacto ambiental o mitigación ambiental o ambiente, o Residente o Inspector o Supervisor o jefe de supervisión o asistente de residente o asistente de supervisión	Obras en general
04	01	Especialista en Programación y Valorizaciones	Ingeniero Civil	12 meses	Especialista o Ingeniero o Supervisor o Jefe o Responsable o Coordinador o la combinación de estos, en: programación o valorizaciones, o Residente o Inspector o Supervisor o jefe de supervisión o asistente de residente o asistente de supervisión	Obras en general
		Especialista en Seguridad y Salud (SSOMA)	Ingeniero Civil o Ingeniero Industrial o Ingeniero de Higiene y Seguridad Industrial	12 meses	Especialista o Ingeniero o Supervisor o Jefe o Responsable o Coordinador o la combinación de estos, en: seguridad o salud ocupacional o higiene ocupacional o seguridad de obra o seguridad en el trabajo o implementación de planes de seguridad o SSOMA, o Residente o Inspector o Supervisor o jefe de supervisión o asistente de residente o asistente de supervisión o prevencionista	Obras en general

Acreditación:

La experiencia del personal especialista requerido se acreditará con Carta de compromiso de presentación y acreditación del personal especialista requerido, señalando que se presentarán los documentos de acreditación para la suscripción de contrato en el caso del Residente y el Jefe de obra, de corresponder, y de los demás profesionales especialistas, antes del inicio de su participación efectiva en la ejecución de la obra. (Anexo N° 5)



Importante

El residente de la obra debe cumplir la experiencia mínima establecida en el artículo 75 del Reglamento.

C.3 EQUIPAMIENTO

Requisitos:

N°	DESCRIPCIÓN	CANT.
1	EQUIPO DE CORTE	01
2	ANDAMIO METALICO	01
3	CAMION VOLQUETE 6 X 4 330 HP 15 m3	01
4	CIZALLA PARA CORTE DE FIERRO	01
5	COMPRESORA NEUMATICA 76 HP 125-175 PCM	01
6	COMPACTADOR VIBRATORIO TIPO PLANCHA 5.8 HP	01
7	EXCAVADORA S/ORUGAS 115-165HP 0.75-1.4 Y3	01
8	CARGADOR SOBRE LLANTAS 125-155 HP 3 yd3	01
9	MARTILLO NEUMATICO DE 29 KG	01
10	MINICARGADOR MULTIPROPOSITO	01
11	MOTOBOMBA 17 HP 6"	01
12	VIBRADOR DE CONCRETO 4 HP 1.50"	01
13	MOTOSOLDADORA DE 250 A	01
14	MEZCLADORA DE CONCRETO TAMBOR 18 HP 11 p3	01
15	NIVEL TOPOGRAFICO	01
16	MIRA TOPOGRAFICA	01
17	ESTACION TOTAL	01

Acreditación:

Se acreditará con Carta de compromiso de acreditación del equipamiento requerido, señalando que se presentarán los documentos de acreditación para la suscripción de contrato. (Anexo N° 5)



CAPÍTULO IV FACTORES DE EVALUACIÓN

La experiencia del postor y el precio son los únicos factores de evaluación aplicables para la evaluación de las ofertas presentadas por los postores.

EVALUACIÓN TÉCNICA (Puntaje Máximo: 100 Puntos, Puntaje Mínimo: 60 Puntos))

Las propuestas técnicas que no alcancen el puntaje mínimo de sesenta (60) puntos, serán descalificadas en esta etapa y no accederán a la evaluación económica.

El único factor de evaluación técnica es la experiencia del postor en obras similares, conforme el detalle siguiente:

EVALUACIÓN TÉCNICA	PUNTAJE / METODOLOGÍA PARA SU ASIGNACIÓN
<p>A. EXPERIENCIA EN OBRAS SIMILARES</p> <p><u>Criterio:</u> Se evaluará considerando el monto facturado acumulado de tres (3) veces el valor referencial de la contratación, en la ejecución de obras similares, durante los 8 años anteriores a la fecha de la presentación de ofertas, que se computarán desde la suscripción del acta de recepción de obra o documento similar que acredite fehacientemente la culminación de la obra.</p> <p>Se considerará obra similar a obras viales que contengan como mínimo: movilización y desmovilización, flete terrestre, seguridad, demolición, movimiento de tierras, puente o alcantarilla, muro de contención de concreto, plan de implementación ambiental.</p> <p><u>Acreditación:</u> La experiencia se acreditará mediante copia simple de: (i) contratos y sus respectivas actas de recepción de obra; (ii) contratos y sus respectivas resoluciones de liquidación; o (iii) contratos y sus respectivas constancias de prestación o cualquier otra documentación¹⁹ de la cual se desprenda fehacientemente que la obra fue concluida, así como el monto total que implicó su ejecución; correspondientes a un máximo de diez (10) contrataciones.</p> <p>En los casos que se acredite experiencia adquirida en consorcio, debe presentarse la promesa de consorcio o el contrato de consorcio del cual se desprenda fehacientemente el porcentaje de las obligaciones que se asumió en el contrato presentado; de lo contrario, no se computará la experiencia proveniente de dicho contrato.</p> <p>Quando los contratos presentados se encuentren expresados en moneda extranjera, debe indicarse el tipo de cambio venta publicado por la Superintendencia de Banca, Seguros y AFP correspondiente a la fecha de suscripción.</p> <p>Sin perjuicio de lo anterior, los postores deben llenar y presentar el Anexo N° 10 referido a la experiencia en obras similares del postor.</p>	<p>(Hasta 100 puntos)</p> <p>M = Monto facturado acumulado por el postor por la ejecución de obras similares</p> <p>M >= 03 veces el valor referencial: 100 puntos</p> <p>M >= 2.5 veces el valor referencial y < 03 veces el valor referencial: 80 puntos</p> <p>M >= 02 veces el valor referencial y < 2.5 veces el valor referencial: 60 puntos</p>

19

La Opinión N° 185-2017/DTN indica: "cualquier otra documentación", se entiende como tal a todo documento emitido por la Entidad contratante con ocasión de la ejecución de la obra que cumpla con demostrar de manera indubitable aquello que se acredita, por ejemplo mediante, las resoluciones de liquidación de obra, las actas de recepción de conformidad, entre otros.

MUNICIPALIDAD DISTRITAL DE MANCORA
PROCEDIMIENTO DE CONTRATACIÓN PÚBLICA ESPECIAL N° 001-2023-MDM. PRIMERA CONVOCATORIA

EVALUACIÓN TÉCNICA	PUNTAJE / METODOLOGÍA PARA SU ASIGNACIÓN
PUNTAJE TOTAL EVALUACION TECNICA	100 puntos ²⁰

EVALUACIÓN ECONÓMICA	PUNTAJE / METODOLOGÍA PARA SU ASIGNACIÓN
A. PRECIO	
<p><u>Criterio:</u></p> <p>Se evaluará considerando el precio ofertado por el postor.</p> <p><u>Acreditación:</u></p> <p>Se acreditará mediante el documento que contiene el precio de la oferta (Anexo N° 4)</p>	<p>$P_i = \frac{O_m \times PMPE}{O_i}$</p> <p>Donde:</p> <p>i = Oferta</p> <p>P_i = Puntaje de la oferta económica i</p> <p>O_i = Oferta Económica i</p> <p>O_m = Oferta Económica de monto o precio más bajo</p> <p>PMPE = Puntaje Máximo de la oferta Económica</p>
PUNTAJE TOTAL	100 puntos



²⁰ Es la suma de los puntajes de la Experiencia en obras en general y obras similares

CAPÍTULO V PROFORMA DEL CONTRATO

Importante

- *Dependiendo del objeto del contrato, de resultar indispensable, puede incluirse cláusulas adicionales o la adecuación de las propuestas en el presente documento, las que en ningún caso pueden contemplar disposiciones contrarias a la normativa vigente ni a lo señalado en este capítulo.*
- *En el caso de contratación de obras por paquete, se debe suscribir un contrato por cada obra incluida en el paquete.*

Conste por el presente documento, la contratación de la ejecución de la obra [CONSIGNAR LA DENOMINACIÓN DE LA CONVOCATORIA], que celebra de una parte [CONSIGNAR EL NOMBRE DE LA ENTIDAD], en adelante LA ENTIDAD, con RUC N° [...], con domicilio legal en [...], representada por [...], identificado con DNI N° [...], y de otra parte [...], con RUC N° [...], con domicilio legal en [...], inscrita en la Ficha N° [...] Asiento N° [...] del Registro de Personas Jurídicas de la ciudad de [...], debidamente representado por su Representante Legal, [...], con DNI N° [...], según poder inscrito en la Ficha N° [...], Asiento N° [...] del Registro de Personas Jurídicas de la ciudad de [...], a quien en adelante se le denominará EL CONTRATISTA en los términos y condiciones siguientes:

CLÁUSULA PRIMERA: ANTECEDENTES

Con fecha [...], el comité de selección adjudicó la buena pro del **PROCEDIMIENTO DE CONTRATACIÓN PÚBLICA ESPECIAL N° [CONSIGNAR NOMENCLATURA DEL PROCEDIMIENTO DE SELECCIÓN]** para la contratación de la ejecución de la obra [CONSIGNAR LA DENOMINACIÓN DE LA CONVOCATORIA], a [INDICAR NOMBRE DEL GANADOR DE LA BUENA PRO], cuyos detalles e importe constan en los documentos integrantes del presente contrato.

CLÁUSULA SEGUNDA: OBJETO

El presente contrato tiene por objeto [CONSIGNAR EL OBJETO DE LA CONTRATACIÓN].

CLÁUSULA TERCERA: MONTO CONTRACTUAL

El monto total del presente contrato asciende a [CONSIGNAR MONEDA Y MONTO], que incluye todos los impuestos de Ley.

Este monto comprende el costo de la ejecución de la obra, todos los tributos, seguros, transportes, inspecciones, pruebas y, de ser el caso, los costos laborales con arreglo a la legislación vigente, así como cualquier otro concepto que pueda tener incidencia sobre la ejecución de la prestación contratada del presente contrato.

CLÁUSULA CUARTA: DEL PAGO²¹

LA ENTIDAD se obliga a pagar la contraprestación a EL CONTRATISTA en [INDICAR MONEDA] en periodos de valorización [CONSIGNAR MENSUALES U OTRO TIPO DE PERIODO], conforme a lo previsto en la sección específica de las bases. Asimismo LA ENTIDAD o EL CONTRATISTA, según corresponda, se obligan a pagar el monto correspondiente al saldo de la liquidación del contrato de obra, en el plazo de [CONSIGNAR PLAZO EN DÍAS] días calendario, computados desde el día siguiente del consentimiento de la liquidación.

En caso de retraso en el pago de las valorizaciones, por razones imputables a LA ENTIDAD, EL CONTRATISTA tiene derecho al reconocimiento de los intereses legales efectivos, de conformidad con el artículo 83 del Reglamento y los artículos 1244, 1245 y 1246 del Código Civil.

²¹ En cada caso concreto, dependiendo de la naturaleza del contrato, podrá adicionarse la información que resulte pertinente a efectos de generar el pago.

Para tal efecto, se formulará una valorización de intereses y el pago se efectuará en las valorizaciones siguientes.

CLÁUSULA QUINTA: DEL PLAZO DE LA EJECUCIÓN DE LA PRESTACIÓN

El plazo de ejecución del presente contrato es de [.....] días calendario, el mismo que se computa desde el día siguiente de cumplidas las condiciones previstas en el numeral 3.5 de la sección general de las bases.

CLÁUSULA SEXTA: PARTES INTEGRANTES DEL CONTRATO

El presente contrato está conformado por las bases integradas, la oferta ganadora, así como los documentos derivados del procedimiento de selección que establezcan obligaciones para las partes.

CLÁUSULA SÉTIMA: GARANTÍAS

EL CONTRATISTA entregó al perfeccionamiento del contrato la respectiva garantía incondicional, solidaria, irrevocable, y de realización automática en el país al solo requerimiento, a favor de LA ENTIDAD, por los conceptos, montos y vigencias siguientes:

- De fiel cumplimiento del contrato²²: [CONSIGNAR EL MONTO], a través de la [INDICAR EL TIPO DE GARANTÍA, CARTA FIANZA O PÓLIZA DE CAUCIÓN] N° [INDICAR NÚMERO DEL DOCUMENTO] emitida por [SEÑALAR EMPRESA QUE LA EMITE]. Monto que es equivalente al diez por ciento (10%) del monto del contrato original, la misma que debe mantenerse vigente hasta el consentimiento de la liquidación final.

Importante

- Al amparo de lo dispuesto en el artículo 60 del Reglamento en dicho artículo, si el postor ganador de la buena pro solicita la retención del diez por ciento (10%) del monto del contrato original como garantía de fiel cumplimiento de contrato, debe consignarse lo siguiente:

"De fiel cumplimiento del contrato: [CONSIGNAR EL MONTO], a través de la retención que debe efectuar LA ENTIDAD, durante la primera mitad del número total de pagos a realizarse, de forma prorrateada, con cargo a ser devuelto a la finalización del mismo."

En el caso que corresponda, consignar lo siguiente:

- Garantía fiel cumplimiento por prestaciones accesorias²³: [CONSIGNAR EL MONTO], a través de la [INDICAR EL TIPO DE GARANTÍA, CARTA FIANZA O PÓLIZA DE CAUCIÓN] N° [INDICAR NÚMERO DEL DOCUMENTO] emitida por [SEÑALAR EMPRESA QUE LA EMITE], la misma que debe mantenerse vigente hasta el cumplimiento total de las obligaciones garantizadas.

CLÁUSULA OCTAVA: EJECUCIÓN DE GARANTÍAS POR FALTA DE RENOVACIÓN

LA ENTIDAD puede solicitar la ejecución de las garantías cuando el CONTRATISTA no las hubiere renovado antes de la fecha de su vencimiento, conforme a lo dispuesto por el artículo 61 del Reglamento.

Importante para la Entidad

- Sólo en el caso que la Entidad hubiese previsto otorgar adelanto, se debe incluir la siguiente cláusula:

²² En aplicación de lo dispuesto en el artículo 60 del Reglamento, la garantía de fiel cumplimiento debe ser emitida por una suma equivalente al diez por ciento (10%) del monto del contrato original y mantenerse vigente hasta el consentimiento de la liquidación final.

²³ En aplicación de lo dispuesto en el artículo 151 del RLCE, en las contrataciones de obras que conllevan la ejecución de prestaciones accesorias, tales como mantenimiento, reparación o actividades afines, se debe otorgar una garantía adicional por este concepto, la misma que debe ser renovada periódicamente hasta el cumplimiento total de las obligaciones garantizadas, no pudiendo eximirse su presentación en ningún caso.

CLÁUSULA NOVENA: ADELANTO DIRECTO²⁴

"LA ENTIDAD otorgará [CONSIGNAR NÚMERO DE ADELANTOS A OTORGARSE] adelantos directos por el [CONSIGNAR PORCENTAJE QUE EN NINGÚN CASO EXCEDAN EN CONJUNTO EL 10% DEL MONTO DEL CONTRATO ORIGINAL] del monto del contrato original.

EL CONTRATISTA debe solicitar formalmente el [CONSIGNAR ADELANTO O PRIMER DESEMBOLSO DEL ADELANTO DIRECTO] dentro de los ocho (8) días calendario siguientes [CONSIGNAR, SEGÚN CORRESPONDA, A LA SUSCRIPCIÓN DEL CONTRATO O AL INICIO DE LA EJECUCIÓN DE LA OBRA]²⁵, adjuntando a su solicitud la garantía por adelantos²⁶ mediante [CONSIGNAR CARTA FIANZA O PÓLIZA DE CAUCIÓN] y el comprobante de pago correspondiente. LA ENTIDAD debe entregar el monto solicitado dentro de los siete (7) días siguientes a la presentación de la solicitud de EL CONTRATISTA.

Asimismo, EL CONTRATISTA debe solicitar la entrega de los demás adelantos directos en [CONSIGNAR EL PLAZO Y OPORTUNIDAD PARA LA SOLICITUD]²⁷. La entrega de los adelantos se realizará en [CONSIGNAR PLAZO Y OPORTUNIDAD].²⁸

Vencido el plazo para solicitar el adelanto no procederá la solicitud.

- Si LA ENTIDAD considera necesario entregar adelantos para materiales o insumos a EL CONTRATISTA, deberá consignar la siguiente cláusula:

CLÁUSULA DÉCIMA: ADELANTO PARA MATERIALES O INSUMOS

"LA ENTIDAD otorgará adelantos para materiales o insumos por el [CONSIGNAR PORCENTAJE QUE NO DEBE EXCEDER EN CONJUNTO DEL 20%] del monto del [CONSIGNAR, SEGÚN CORRESPONDA, DEL CONTRATO ORIGINAL O DE LA PRESTACIÓN CONSISTENTE EN LA EJECUCIÓN DE LA OBRA] conforme al calendario de adquisición de materiales o insumos presentado por EL CONTRATISTA.

La entrega de los adelantos se realizará en un plazo de [CONSIGNAR PLAZO] días calendario previos a la fecha prevista en el calendario de adquisición de materiales o insumos para cada adquisición, con la finalidad que EL CONTRATISTA pueda disponer de los materiales o insumos en la oportunidad prevista en el calendario de avance de obra valorizado. Para tal efecto, EL CONTRATISTA debe solicitar la entrega del adelanto en un plazo de [CONSIGNAR PLAZO] días calendario anteriores al inicio del plazo antes mencionado, adjuntando a su solicitud la garantía por adelantos²⁹ mediante [CONSIGNAR CARTA FIANZA O PÓLIZA DE CAUCIÓN] y el comprobante de pago respectivo.

La primera solicitud de EL CONTRATISTA debe realizarse una vez iniciado el plazo de ejecución de la obra. No procede el otorgamiento del adelanto para materiales e insumos en los casos en que las solicitudes correspondientes sean presentadas con posterioridad a las fechas señaladas en el calendario de adquisición de materiales e insumos.

²⁴ Si la Entidad ha previsto la entrega de adelantos, deberá consignar el procedimiento para su entrega y la respectiva garantía, precisando el plazo en el cual el contratista solicitará los adelantos. Asimismo, deberá consignar la oportunidad y plazo en el cual se entregarán dichos adelantos, conforme a lo previsto por el artículo 77 del Reglamento.

²⁵ El plazo se computa desde el día siguiente de la suscripción del contrato.

²⁶ De conformidad con el artículo 61 del Reglamento, esta garantía debe ser emitida por idéntico monto y un plazo mínimo de vigencia de tres (3) meses, renovable por un plazo idéntico hasta la amortización total del adelanto otorgado. Cuando el plazo de ejecución contractual sea menor a tres (3) meses, las garantías pueden ser emitidas con una vigencia menor, siempre que cubra la fecha prevista para la amortización total del adelanto otorgado.

²⁷ Indicar el plazo y oportunidad conforme al expediente de contratación.

²⁸ Este párrafo solo deberá ser incluido cuando la Entidad prevea la entrega de más de un adelanto directo al contratista.

²⁹ De conformidad con el artículo 61 del Reglamento, esta garantía debe ser emitida por idéntico monto y un plazo mínimo de vigencia de tres (3) meses, renovable por un plazo idéntico hasta la amortización total del adelanto otorgado. Cuando el plazo de ejecución contractual sea menor a tres (3) meses, las garantías pueden ser emitidas con una vigencia menor, siempre que cubra la fecha prevista para la amortización total del adelanto otorgado.

Incorporar a las bases o eliminar, según corresponda.

Importante

De conformidad con el artículo 78 del Reglamento, se puede establecer el otorgamiento de los adelantos directos y por materiales o insumos a través de la constitución de fideicomisos, para lo cual no resulta necesaria la presentación de la garantía correspondiente. La aplicación de esta disposición se realiza de acuerdo a lo dispuesto en los artículos 184 y 185 del Decreto Supremo N° 344-2018-EF.

CLÁUSULA UNDÉCIMA: CONFORMIDAD DE LA OBRA

La conformidad de la obra será dada con la suscripción del Acta de Recepción de Obra.

CLÁUSULA DUODÉCIMA: DECLARACIÓN JURADA DEL CONTRATISTA

EL CONTRATISTA declara bajo juramento que se compromete a cumplir las obligaciones derivadas del presente contrato, bajo sanción de quedar inhabilitado para contratar con el Estado en caso de incumplimiento.

Importante para la Entidad

De acuerdo con el artículo 138 del RLCE, se deberá incluir esta cláusula, según corresponda:

CLÁUSULA DÉCIMO TERCERA: ASIGNACIÓN DE RIESGOS DEL CONTRATO DE OBRA
[INCLUIR EN ESTA CLÁUSULA LOS RIESGOS IDENTIFICADOS QUE PUEDEN OCURRIR DURANTE LA EJECUCIÓN DE LA OBRA Y LA DETERMINACIÓN DE LA PARTE DEL CONTRATO QUE DEBE ASUMIRLOS DURANTE LA EJECUCIÓN CONTRACTUAL]

Incorporar a las bases o eliminar, según corresponda

CLÁUSULA DÉCIMO CUARTA: RESPONSABILIDAD POR VICIOS OCULTOS

Ni la suscripción del Acta de Recepción de Obra, ni el consentimiento de la liquidación del contrato de obra, enervan el derecho de LA ENTIDAD a reclamar, posteriormente, por defectos o vicios ocultos, conforme a lo dispuesto por los artículos 40 del TUO de la LCE de Contrataciones del Estado y 173 del RLCE.

El plazo máximo de responsabilidad de EL CONTRATISTA es de [CONSIGNAR TIEMPO EN AÑOS, NO MENOR DE 7 AÑOS] años, contados a partir de la conformidad de la recepción [INDICAR TOTAL O PARCIAL, SEGÚN CORRESPONDA] de la obra.

CLÁUSULA DÉCIMO QUINTA: PENALIDADES

Si EL CONTRATISTA incurre en retraso injustificado en la ejecución de las prestaciones objeto del contrato, LA ENTIDAD le aplica automáticamente una penalidad por mora por cada día de retraso, de acuerdo a la siguiente fórmula:

$$\text{Penalidad Diaria} = \frac{0.10 \times \text{Monto}}{F \times \text{Plazo en días}}$$

F = 0.15 para plazos mayores a sesenta (60) días o;
F = 0.40 para plazos menores o iguales a sesenta (60) días.

Tanto el monto como el plazo se refieren, según corresponda, al contrato o ítem que debió ejecutarse.

Se considera justificado el retraso, cuando EL CONTRATISTA acredite, de modo objetivamente sustentado, que el mayor tiempo transcurrido no le resulta imputable. Esta calificación del retraso como justificado no da lugar al pago de gastos generales de ningún tipo, conforme el artículo 62 del Reglamento.

Adicionalmente a la penalidad por mora se aplicarán las siguientes penalidades:



Penalidades			
N°	Supuesto de aplicación de penalidad	Forma de cálculo	Procedimiento
1	En caso culmine la relación contractual entre el contratista y el personal ofertado y la Entidad no haya aprobado la sustitución del personal por no cumplir con las experiencias y calificaciones del profesional a ser reemplazado.	[INCLUIR LA FORMA DE CÁLCULO, QUE NO PUEDE SER MENOR A LA MITAD DE UNA UNIDAD IMPOSITIVA TRIBUTARIA (0.5 UIT) NI MAYOR A UNA (1) UIT] por cada día de ausencia del personal en obra.	Según informe del [CONSIGNAR INSPECTOR O SUPERVISOR DE LA OBRA, SEGÚN CORRESPONDA].
2	Si el contratista o su personal, no permite el acceso al cuaderno de obra al [CONSIGNAR INSPECTOR O SUPERVISOR DE LA OBRA, SEGÚN CORRESPONDA], impidiéndole anotar las ocurrencias.	Cinco por mil (5/1000) del monto de la valorización del periodo por cada día de dicho impedimento.	Según informe del [CONSIGNAR INSPECTOR O SUPERVISOR DE LA OBRA, SEGÚN CORRESPONDA].
3	[INCLUIR OTRAS PENALIDADES, DE SER EL CASO]		

Importante

De haberse previsto otras penalidades a las previstas, incluir los supuestos de aplicación de penalidad, la forma de cálculo de la penalidad para cada supuesto y el procedimiento mediante el cual se verifica el supuesto a penalizar, conforme el artículo 62 del Reglamento.

Estas penalidades se deducen de las valorizaciones o en la liquidación final, según corresponda; o si fuera necesario, se cobra del monto resultante de la ejecución de la garantía de fiel cumplimiento.

La penalidad por mora y las otras penalidades pueden alcanzar cada una un monto máximo equivalente al diez por ciento (10%) del monto del contrato vigente, o de ser el caso, del ítem que debió ejecutarse.

Cuando se llegue a cubrir el monto máximo de la penalidad por mora o el monto máximo para otras penalidades, LA ENTIDAD puede resolver el contrato por incumplimiento.

CLÁUSULA DÉCIMO SEXTA: RESOLUCIÓN DEL CONTRATO

Cualquiera de las partes puede resolver el contrato, de conformidad con el artículo 63.1 o el artículo 63 del Reglamento. De darse el caso, LA ENTIDAD procederá de acuerdo a lo establecido en el numeral 63.2 del artículo 63 del Reglamento.

CLÁUSULA DÉCIMO SÉTIMA: RESPONSABILIDAD DE LAS PARTES

Cuando se resuelva el contrato por causas imputables a algunas de las partes, ésta debe resarcir los daños y perjuicios ocasionados, a través de la indemnización correspondiente. Ello no obsta la aplicación de las sanciones administrativas, penales y pecuniarias a que dicho incumplimiento diere lugar, en el caso que éstas correspondan.

Lo señalado precedentemente no exime a ninguna de las partes del cumplimiento de las demás obligaciones previstas en el presente contrato.

CLÁUSULA DÉCIMO OCTAVA: ANTICORRUPCIÓN

EL CONTRATISTA declara y garantiza no haber, directa o indirectamente, o tratándose de una persona jurídica a través de sus socios, integrantes de los órganos de administración,



apoderados, representantes legales, funcionarios, asesores o personas vinculadas a las que se refiere el artículo 7 del RLCE, ofrecido, negociado o efectuado, cualquier pago o, en general, cualquier beneficio o incentivo ilegal en relación al contrato.

Asimismo, el CONTRATISTA se obliga a conducirse en todo momento, durante la ejecución del contrato, con honestidad, probidad, veracidad e integridad y de no cometer actos ilegales o de corrupción, directa o indirectamente o a través de sus socios, accionistas, participacionistas, integrantes de los órganos de administración, apoderados, representantes legales, funcionarios, asesores y personas a las que se refiere el artículo 7 del RLCE.

Además, EL CONTRATISTA se compromete a comunicar a las autoridades competentes, de manera directa y oportuna, cualquier acto o conducta ilícita o corrupta de la que tuviera conocimiento; y adoptar medidas técnicas, organizativas y/o de personal apropiadas para evitar los referidos actos o prácticas.

CLÁUSULA DÉCIMO NOVENA: DECLARACIÓN JURADA DE ACUERDO AL ARTÍCULO 56 DEL REGLAMENTO

EL CONTRATISTA, para el inicio de las prestaciones contractuales, presenta una declaración jurada manifestando:

- Si sus representantes legales, accionistas, gerentes, directores y el mismo contratista, tienen sentencia condenatoria, consentida o ejecutoriada, o sanción administrativa, por la comisión de delitos contra la Administración Pública o infracción a las normas sobre contrataciones públicas, y;
- Si a la fecha de suscripción del contrato, cuenta con algún proceso penal o procedimiento administrativo sancionador en trámite, por la comisión de delitos e infracciones.

De verificarse la falsedad de la información consignada en la referida declaración jurada, el contrato quedará resuelto de pleno derecho.

CLÁUSULA VIGESIMA: MARCO LEGAL DEL CONTRATO

Sólo en lo no previsto en este contrato, en el Reglamento, en el TUP de la LCE y su Reglamento, en las directivas que emita el OSCE y demás normativa especial que resulte aplicable, serán de aplicación supletoria las disposiciones pertinentes del Código Civil vigente, cuando corresponda, y demás normas de derecho privado.

CLÁUSULA VIGÉSIMA PRIMERA: SOLUCIÓN DE CONTROVERSIAS

Las controversias que surjan entre las partes durante la ejecución del contrato se resuelven mediante conciliación o arbitraje, según el acuerdo de las partes.

Cualquiera de las partes tiene derecho a iniciar el arbitraje a fin de resolver dichas controversias dentro del plazo de caducidad correspondiente.

El arbitraje será institucional y resuelto por ÁRBITRO ÚNICO O TRIBUNAL ARBITRAL FORMADO POR TRES (3) ÁRBITROS]. LA ENTIDAD propone las siguientes instituciones para resolver las controversias: [INDICAR COMO MÍNIMO DOS (2) INSTITUCIONES ARBITRALES]³⁰.

Importante

Al momento de la presentación de su oferta, el postor elegirá a una de las instituciones arbitrales propuestas por la Entidad, señalando un orden de prelación con relación a las demás, de ser el caso. Si el postor no cumple con realizar la elección, se procederá de conformidad con el inciso 101.1 del artículo 101 del Reglamento.

Asimismo, el postor puede consentir o no la propuesta de la Entidad sobre el número de árbitros que resuelven las controversias. Si el postor no está de acuerdo con la propuesta o no se pronuncia al

³⁰ Preferentemente, las instituciones arbitrales deberán encontrarse ubicadas en el lugar del perfeccionamiento del contrato.

respecto en su oferta o si la Entidad no formula ninguna propuesta, se procederá de conformidad con el inciso 101.1 del artículo 101 del Reglamento.

Facultativamente, cualquiera de las partes tiene el derecho a solicitar una conciliación dentro del plazo de caducidad correspondiente, según lo señalado en el artículo 97.1 del Reglamento, sin perjuicio de recurrir al arbitraje, en caso no se llegue a un acuerdo entre ambas partes o se llegue a un acuerdo parcial. Las controversias sobre nulidad del contrato solo pueden ser sometidas a arbitraje.

El Laudo arbitral emitido es inapelable, definitivo y obligatorio para las partes desde el momento de su notificación, según lo previsto en el artículo 45 de la Ley de Contrataciones del Estado.

CLÁUSULA VIGÉSIMO SEGUNDA: FACULTAD DE ELEVAR A ESCRITURA PÚBLICA

Cualquiera de las partes puede elevar el presente contrato a Escritura Pública corriendo con todos los gastos que demande esta formalidad.

CLÁUSULA VIGÉSIMO TERCERA: DOMICILIO PARA EFECTOS DE LA EJECUCIÓN CONTRACTUAL

Las partes declaran el siguiente domicilio para efecto de las notificaciones que se realicen durante la ejecución del presente contrato:

DOMICILIO DE LA ENTIDAD: [.....]

DOMICILIO DEL CONTRATISTA: [CONSIGNAR EL DOMICILIO SEÑALADO POR EL POSTOR GANADOR DE LA BUENA PRO AL PRESENTAR LOS REQUISITOS PARA EL PERFECCIONAMIENTO DEL CONTRATO]

La variación del domicilio aquí declarado de alguna de las partes debe ser comunicada a la otra parte, formalmente y por escrito, con una anticipación no menor de quince (15) días calendario.

De acuerdo con las bases integradas, la oferta y las disposiciones del presente contrato, las partes lo firman por duplicado en señal de conformidad en la ciudad de [.....] al [.....] de [.....] de [.....] (SIGNAR FECHA).



“LA ENTIDAD”

“EL CONTRATISTA”



CAPÍTULO VI
CONSTANCIA DE PRESTACIÓN DE EJECUCIÓN DE OBRA

De conformidad con el artículo 169 del RLCE, se deja expresa constancia de la culminación de la prestación derivada del contrato mencionado en el numeral 3 del presente documento.

1 DATOS DEL DOCUMENTO	Número del documento			
	Fecha de emisión del documento			
2 DATOS DEL CONTRATISTA	Nombre, denominación o razón social			
	RUC			
	EN CASO EL CONTRATISTA SEA UN CONSORCIO, ADEMÁS SE DEBERÁ REGISTRAR LA SIGUIENTE INFORMACIÓN:			
	Nombre o razón social del integrante del consorcio	RUC	%	Descripción de las obligaciones
3 DATOS DEL CONTRATO	Número del contrato			
	Tipo y número del procedimiento de selección			
	Descripción del objeto del contrato			
	Fecha de suscripción del contrato			
	Monto del contrato			
4 DATOS DE LA OBRA	Denominación de la obra			
	Ubicación de la obra (Región, Provincia y Distrito)			
	Nombres y apellidos del Supervisor de la Obra			
	Plazo de ejecución de la obra	Plazo original	días calendario	
		Ampliación(es) de plazo	días calendario	
		Total plazo	días calendario	
		Fecha de culminación de la obra		
		Fecha de recepción de la obra		
	Monto de la obra	Fecha de liquidación de la obra		
		Número de adicionales de obra		
Monto total de los adicionales				
Número de deductivos				
Monto total de los deductivos				



MUNICIPALIDAD DISTRITAL DE MANCORA
PROCEDIMIENTO DE CONTRATACIÓN PÚBLICA ESPECIAL N° 001-2023-MDM. PRIMERA CONVOCATORIA

		Monto total de la obra (sólo componente de obra)	
5 APLICACIÓN DE PENALIDADES	Monto de las penalidades por mora		
	Monto de otras penalidades		
	Monto total de las penalidades aplicadas		
6 SOLUCIÓN DE CONTROVERSIAS DEL CONTRATO	Junta de Resolución de Disputas	Si	No
	Arbitraje	Si	No
	N° de arbitrajes		
7 DATOS DE LA ENTIDAD	Nombre de la Entidad		
	RUC de la Entidad		
	Nombres y apellidos del funcionario que emite la constancia		
	Cargo que ocupa en la Entidad		
	Teléfono de contacto		
8	NOMBRE, FIRMA Y SELLO DEL FUNCIONARIO COMPETENTE		



ANEXOS

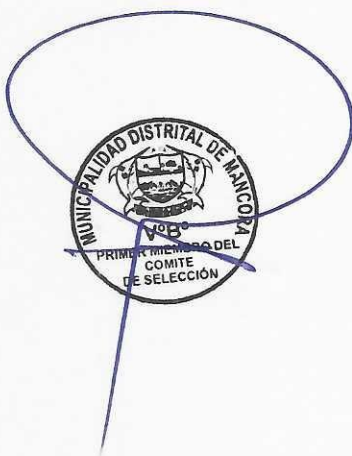

ANEXO N° 1

DECLARACIÓN JURADA DE DATOS DEL POSTOR

Señores

COMITÉ DE SELECCIÓN

PROCEDIMIENTO DE CONTRATACIÓN PÚBLICA ESPECIAL N° [CONSIGNAR NOMENCLATURA DEL PROCEDIMIENTO]

Presente.-

El que se suscribe, [.....], postor y/o Representante Legal de [CONSIGNAR EN CASO DE SER PERSONA JURÍDICA], identificado con [CONSIGNAR TIPO DE DOCUMENTO DE IDENTIDAD] N° [CONSIGNAR NÚMERO DE DOCUMENTO DE IDENTIDAD], con poder inscrito en la localidad de [CONSIGNAR EN CASO DE SER PERSONA JURÍDICA] en la Ficha N° [CONSIGNAR EN CASO DE SER PERSONA JURÍDICA] Asiento N° [CONSIGNAR EN CASO DE SER PERSONA JURÍDICA], **DECLARO BAJO JURAMENTO** que la siguiente información se sujeta a la verdad:

Nombre, Denominación o Razón Social :			
Domicilio Legal :			
RUC :	Teléfono(s) :		
Correo electrónico :			

En caso de consorcio, este anexo debe incluir, además del cuadro anterior que va a corresponder al consorcio, lo siguiente:

Datos del consorciado 1			
Nombre, Denominación o Razón Social :			
Domicilio Legal :			
RUC :	Teléfono(s) :		
Correo electrónico :			

Datos del consorciado ...			
Nombre, Denominación o Razón Social :			
Domicilio Legal :			
RUC :	Teléfono(s) :		
Correo electrónico :			

Asimismo, autorizo a que se me notifique al correo electrónico consignado en la presente Declaración Jurada todas las actuaciones del procedimiento de selección y de la ejecución contractual, no siendo necesario acreditar el acuse de recibo.

En caso de consorcios, las notificaciones se harán al correo electrónico del representante legal del consorcio.



[CONSIGNAR CIUDAD Y FECHA]

.....
Firma, Nombres y Apellidos del postor o Representante legal, según corresponda



Importante

Cuando se trate de consorcios, esta declaración jurada debe ser presentada por el representante legal o común del consorcio.

ANEXO N° 2

**DECLARACIÓN JURADA
(LITERAL B) DEL ART. 37 DEL REGLAMENTO)**

Señores

COMITÉ DE SELECCIÓN

PROCEDIMIENTO DE CONTRATACIÓN PÚBLICA ESPECIAL N° [CONSIGNAR NOMENCLATURA DEL PROCEDIMIENTO]

Presente.-

Mediante el presente el suscrito, postor y/o Representante Legal de [CONSIGNAR EN CASO DE SER PERSONA JURÍDICA], declaro bajo juramento:

- 1.- No tener impedimento para ser participante, postor y contratista conforme al artículo 11 del TUO de la LCE.
- 2.- Conoce, acepta y se somete a las bases y documentos del procedimiento.
- 3.- Es responsable de la veracidad de los documentos e información que presenta.
- 4.- No haber incurrido y se obliga a no incurrir en actos de corrupción, así como respetar el principio de integridad.
- 5.- Se compromete a mantener su oferta y/o perfeccionar el contrato en caso de resultar favorecido con la buena pro.

[CONSIGNAR CIUDAD Y FECHA]



Firma, Nombres y Apellidos del postor o
Representante legal, según corresponda



Importante

En el caso de consorcios, cada integrante debe presentar esta declaración jurada, salvo que sea presentada por el representante común del consorcio.

ANEXO N° 3

DECLARACIÓN JURADA DE CUMPLIMIENTO DEL REQUERIMIENTO (EXPEDIENTE TÉCNICO)

Señores

COMITÉ DE SELECCIÓN

PROCEDIMIENTO DE CONTRATACIÓN PÚBLICA ESPECIAL N° [CONSIGNAR NOMENCLATURA DEL PROCEDIMIENTO]

Presente.-

Es grato dirigirme a usted, para hacer de su conocimiento que luego de haber examinado las bases y demás documentos del procedimiento de la referencia y, conociendo todos los alcances y las condiciones existentes, el postor que suscribe ofrece la ejecución de la obra [CONSIGNAR LA DENOMINACIÓN DE LA CONVOCATORIA], de conformidad con el respectivo Requerimiento (Expediente Técnico) y las demás condiciones que se indican en el numeral 3.1 del Capítulo III de la sección específica de las bases y los documentos del procedimiento.

[CONSIGNAR CIUDAD Y FECHA]

.....
**Firma, Nombres y Apellidos del postor o
Representante legal o común, según corresponda**

Importante

Cuando se trate de consorcios, esta declaración jurada debe ser presentada por el representante legal o común del consorcio.



ANEXO N° 4

OFERTA ECONOMICA
(MODELO)

Señores

COMITÉ DE SELECCIÓN

PROCEDIMIENTO DE CONTRATACIÓN PÚBLICA ESPECIAL N° [CONSIGNAR NOMENCLATURA DEL PROCEDIMIENTO]

Presente.-

Es grato dirigirme a usted, para hacer de su conocimiento que, de acuerdo con las bases, mi oferta económica es la siguiente:

COMPONENTE	SUBTOTALES [CONSIGNAR PRECIO DE CADA COMPONENTE DE LA OFERTA EN LA MONEDA DE LA CONVOCATORIA]
• COSTOS DIRECTOS	
• GASTOS GENERALES	
- GASTOS GENERALES FIJOS	
- GASTOS GENERALES VARIABLES	
• UTILIDAD	
• IGV	
TOTAL	

El precio de la oferta incluye todos los tributos, seguros, transporte, inspecciones, pruebas y, de ser el caso, los costos laborales conforme la legislación vigente, así como cualquier otro concepto que pueda tener incidencia sobre el costo de la obra a ejecutar; excepto la de aquellos postores que gocen de alguna exoneración legal, no incluirán en el precio de su oferta los tributos respectivos.

El detalle de precios unitarios de las partidas en caso de oferta a precios unitarios se presenta junto con la oferta económica.

[CONSIGNAR CIUDAD Y FECHA]



.....
**Firma, Nombres y Apellidos del postor o
Representante legal o común, según corresponda**



Importante

- En caso de procedimientos según relación de ítems, consignar lo siguiente:
"El postor debe presentar su oferta económica en documentos independientes, en los ítems que se presente".
- En caso de contrataciones que conllevan la ejecución de prestaciones accesorias, consignar lo siguiente:
"El postor debe detallar en su oferta económica, el monto correspondiente a la prestación principal y las prestaciones accesorias".
En caso de una convocatoria bajo el sistema a precios unitarios, consignar lo siguiente:
"El postor debe consignar el precio total y los subtotales de su oferta económica".



ANEXO N° 5

CARTA DE COMPROMISO DE PRESENTACIÓN Y ACREDITACIÓN DEL PERSONAL ESPECIALISTA Y DEL EQUIPAMIENTO REQUERIDO PARA LA EJECUCIÓN DE LA OBRA

Señores

COMITÉ DE SELECCIÓN

PROCEDIMIENTO DE CONTRATACIÓN PÚBLICA ESPECIAL N° [CONSIGNAR NOMENCLATURA DEL PROCEDIMIENTO]

Presente.-

De nuestra consideración,

Mediante el presente el suscrito, postor y/o Representante Legal de [CONSIGNAR EN CASO DE SER PERSONA JURÍDICA], en caso de resultar ganador de la buena pro, conforme los requisitos señalados en el numeral 3.1 del Capítulo III de la sección específica de las bases y los documentos del procedimiento, me comprometo a presentar para la suscripción del contrato:

1. Los documentos que acreditan la experiencia del Residente y el Jefe de Obra, de corresponder, así como del personal que conforma el equipo de especialistas requeridos para la ejecución del contrato de obra.
2. Los documentos que acreditan el equipamiento requerido para la ejecución de la obra.

Asimismo, antes del inicio de su correspondiente participación efectiva en la ejecución de la obra, se presentará la documentación que acredita la experiencia del personal especialista restante, de acuerdo al requerimiento indicado en las bases.

[CONSIGNAR CIUDAD Y FECHA]

.....
Firma, Nombres y Apellidos del postor o Representante legal o común, según corresponda



Importante

De conformidad con el artículo 37 del Reglamento, esta carta no requiere, en caso de consorcio, las firmas legalizadas de los integrantes del mismo. Tampoco requiere la firma de cada profesional considerado personal especialista.



ANEXO N° 6

CONTENIDO MÍNIMO DEL CONTRATO DE CONSORCIO
(Sólo para el caso en que un consorcio se presente como postor)

El Contrato de Consorcio debe contener como mínimo:

a) La identificación de los integrantes del consorcio. Se debe precisar el nombre completo o la denominación o razón social de los integrantes del consorcio, según corresponda.

b) La designación del representante común del consorcio. Dicho representante tiene facultades para actuar en nombre y representación del consorcio, en todos los actos referidos al procedimiento de selección, suscripción y ejecución del contrato, con poderes suficientes para ejercitar los derechos y cumplir las obligaciones que se deriven de su calidad de postor y de contratista hasta la conformidad o liquidación del contrato, según corresponda.

El representante común del consorcio no debe encontrarse impedido, inhabilitado ni suspendido para contratar con el Estado.

c) El domicilio común del consorcio. Es el lugar al que se dirigirán las comunicaciones remitidas por la Entidad al consorcio, siendo éste el único válido para todos los efectos.

d) Las obligaciones que correspondan a cada uno de los integrantes del consorcio. Todos los integrantes del consorcio deben comprometerse a ejecutar actividades directamente vinculadas al objeto de la contratación, debiendo cada integrante precisar dichas obligaciones.

En el caso de procedimientos convocados bajo la modalidad de ejecución contractual de concurso oferta, los consorciados deben identificar quien asume las obligaciones referidas a la ejecución de obras y a la elaboración del expediente técnico, según corresponda.

e) El porcentaje de las obligaciones de cada uno de los integrantes. Los consorciados deben determinar el porcentaje total de sus obligaciones, respecto del objeto del contrato. Dicho porcentaje debe ser expresado en número entero, sin decimales.

f) Identificar al integrante del consorcio a quien efectuará el pago y emitirá la respectiva factura o, en caso de llevar contabilidad independiente, señalar el registro único de contribuyentes (RUC) del consorcio.

El incumplimiento del contenido mínimo en el contrato del consorcio no es subsanable.

[FIRMAR CIUDAD Y FECHA]



Consortiado 1

Nombres, apellidos y firma del Consortiado 1
o de su Representante Legal
Tipo y N° de Documento de Identidad



Consortiado 2

Nombres, apellidos y firma del Consortiado 2
o de su Representante Legal
Tipo y N° de Documento de Identidad



Importante

De conformidad con el artículo 37 del Reglamento, las firmas de los integrantes del consorcio deben ser legalizadas. Este Anexo de ninguna manera reemplaza al contrato del consorcio, pues sólo contiene el contenido mínimo que debe recoger el referido contrato.

ANEXO N° 7

MODELO CARTA DE REFERENCIA BANCARIA
(Aplica para líneas de crédito)

Señores
[CONSIGNAR ÓRGANO ENCARGADO DE LAS CONTRATACIONES O COMITÉ DE SELECCIÓN,
SEGÚN CORRESPONDA]
PROCEDIMIENTO DE CONTRATACIÓN PÚBLICA ESPECIAL N° [CONSIGNAR NOMENCLATURA
DEL PROCEDIMIENTO]
Presente.-

De nuestra consideración,
A solicitud de nuestro cliente (.....) (en caso de Consorcio consignar el nombre del
consorcio y razón social de quienes lo integran), indicamos que tiene (n) una línea de crédito
aprobada y vigente de hasta S/. (Detallar en números)
..... (Detallar en letras).

La concesión y utilización de las líneas de crédito se sujeta a la perfecta obediencia de las normas de
la entidad emisora.

Atentamente,

Firma de la entidad emisora

Dirección de la entidad emisora: _____

Importante

Se permitirá que las cartas de línea de crédito que emitan las entidades emisoras a los postores
sean en sus propios formatos, conteniendo la información mínima mencionada en el presente
anexo, según lo previsto por el artículo 37 del Reglamento.

En el caso de consorcios, la Línea de Crédito requerida debe ser emitida de acuerdo al
porcentaje de participación de cada uno de sus integrantes.

Documento de Línea de Crédito, emitida por entidades supervisadas por la Superintendencia de
Banca y Seguros, la cual es obligatoria para los procedimientos de selección cuyos valores
referenciales sean mayores a S/ 50,000,000.00; y, para valores referenciales de igual o menor
monto a S/ 50,000,000.00, de acuerdo a lo que se establezca en las condiciones específicas de
las bases del procedimiento de contratación en cada entidad ejecutora.



Importante para la Entidad

Si durante la fase de actos preparatorios, las Entidades advierten que es posible la participación de proveedores que gozan del beneficio de la exoneración del IGV prevista en la Ley N° 27037, Ley de Promoción de la Inversión en la Amazonía, incluir el siguiente anexo:

Esta nota deberá ser eliminada una vez culminada la elaboración de las bases.

ANEXO N° 8

DECLARACIÓN JURADA DE CUMPLIMIENTO DE CONDICIONES PARA LA APLICACIÓN DE LA EXONERACIÓN DEL IGV

Señores

COMITÉ DE SELECCIÓN

PROCEDIMIENTO DE CONTRATACIÓN PÚBLICA ESPECIAL N° [CONSIGNAR NOMENCLATURA DEL PROCEDIMIENTO]

Presente.-

Mediante el presente el suscrito, postor y/o Representante Legal de [CONSIGNAR EN CASO DE SER PERSONA JURÍDICA], declaro bajo juramento que gozo del beneficio de la exoneración del IGV previsto en la Ley N° 27037, Ley de Promoción de la Inversión en la Amazonía, dado que cumpla con las condiciones siguientes:

- 1.- Que el domicilio fiscal de la empresa³¹ se encuentra ubicada en la Amazonía y coincide con el lugar establecido como sede central (donde tiene su administración y lleva su contabilidad);
- 2.- Que la empresa se encuentra inscrita en las Oficinas Registrales de la Amazonía (exigible en caso de personas jurídicas);
- 3.- Que, al menos el setenta por ciento (70%) de los activos fijos de la empresa se encuentran en la Amazonía; y
- 4.- Que la empresa no ejecuta obras fuera de la Amazonía.

[CONSIGNAR CIUDAD Y FECHA]



Firma, Nombres y Apellidos del postor o
Representante legal, según corresponda



Cuando se trate de consorcios, esta declaración jurada será presentada por cada uno de los consorciados.



³¹

En el artículo 1 del "Reglamento de las Disposiciones Tributarias contenidas en la Ley de Promoción de la Inversión en la Amazonía" se define como "empresa" a las "Personas naturales, sociedades conyugales, sucesiones indivisas y personas consideradas jurídicas por la Ley del Impuesto a la Renta, generadoras de rentas de tercera categoría, ubicadas en la Amazonía. Las sociedades conyugales son aquéllas que ejerzan la opción prevista en el Artículo 16 de la Ley del Impuesto a la Renta."

ANEXO N° 9

DECLARACIÓN JURADA - PRESENTACIÓN DE GARANTÍA COMO OBLIGACIÓN CONTRACTUAL

Señores

[CONSIGNAR ÓRGANO ENCARGADO DE LAS CONTRATACIONES O COMITÉ DE SELECCIÓN, SEGÚN CORRESPONDA]

PROCEDIMIENTO DE CONTRATACIÓN PÚBLICA ESPECIAL N° [CONSIGNAR NOMENCLATURA DEL PROCEDIMIENTO]

Presente.-

Mediante el presente, con pleno conocimiento de las condiciones que se exigen en el segundo párrafo del artículo 54 (Requisitos para la suscripción del contrato)³² y lo establecido en las bases del procedimiento de la referencia, me comprometo a entregar la(s) garantía(s) de fiel cumplimiento y la(s) garantías de fiel cumplimiento de prestaciones accesorias, según corresponda, en un plazo no mayor a cinco (5) días hábiles, contados desde la suscripción del contrato; en caso de incumplimiento el contrato queda resuelto de pleno derecho.

[CONSIGNAR CIUDAD Y FECHA]

.....
**Firma, Nombres y Apellidos del postor o
Representante legal o común, según corresponda**

Importante

Este formato de declaración es aplicable tanto para la garantía de fiel cumplimiento (carta fianza o póliza de caución), así como para la garantía de fiel cumplimiento por prestaciones accesorias (carta fianza o póliza de caución).



³²

“En los procedimientos en los que corresponda la presentación de una garantía, el postor ganador podrá optar por presentarla como requisito para la firma del contrato o como obligación contractual. En este último caso el postor deberá acompañar a los documentos antes señalados su declaración jurada comprometiéndose a presentar dicha garantía en un plazo no mayor a cinco (5) días hábiles, contados desde la suscripción del contrato; en caso de incumplimiento el contrato queda resuelto de pleno derecho.”

EXPERIENCIA DEL POSTOR EN OBRAS SIMILARES

COMITÉ DE SELECCIÓN

**COMITE DE SELECCION
PROCEDIMIENTO DE SELECCIÓN PÚBLICA ESPECIAL N° [CONSIGNAR NOMENCLATURA DEL
PROCEDIMIENTO]**

Presente.-

Mediante el presente, el suscrito detalla lo siguiente como EXPERIENCIA EN OBRAS SIMILARES:

[illegible]

[CONSIGNAR CIUDAD Y FECHA]

Firma, Nombres y Apellidos del postor o representante legal o común, según corresponda



33 Se refiere a la fecha de suscripción del contrato.

33 Se refiere a la fecha de suscripción del contrato.
34 El tipo de cambio venta debe corresponder al publicado por la SBS correspondiente a la fecha de suscripción del contrato.