



**PETRÓLEOS DEL PERÚ – PETROPERÚ S.A.**

**REFINERÍA TALARA**



**CONDICIONES TÉCNICAS**

**“SERVICIO DE EMERGENCIA PARA HABILITACION DE  
SISTEMA DE FILTRADO DE CANALES A Y C DE LA  
CÁMARA DE CAPTACION DE AGUA DE MAR DE PLANTA  
SWI EN REFINERIA TALARA”**

**TALARA – 2025**

## Contenido

I. GENERALIDADES .....	4
1.1. OBJETO.....	4
1.2. ÍTEM(S) .....	4
1.3. SISTEMA DE CONTRATACIÓN .....	4
1.4. MONTO ESTIMADO REFERENCIAL .....	4
1.5. TIPO DE ACTIVIDAD .....	4
1.6. CLASIFICACIÓN DEL RIESGO ÁREA Vs. ACTIVIDAD .....	4
1.7. SUBCONTRATACIÓN .....	4
1.8. ADMINISTRACIÓN Y CONFORMIDAD .....	5
1.9. CAUSALES DE RESOLUCION.....	5
1.10. VISITA TÉCNICA OPCIONAL DURANTE EL PROCESO DE CONTRATACIÓN .....	6
II. REQUERIMIENTOS TÉCNICOS MÍNIMOS .....	6
2.1. POSTOR:.....	6
III. GARANTÍAS Y PÓLIZAS.....	7
3.1. GARANTÍAS .....	7
3.2. SEGUROS.....	7
IV. DOCUMENTOS FORMALIZACION CONTRACTUAL .....	7
4.1 DOCUMENTOS FORMALIZACION CONTRACTUAL .....	7
V. FACTURACIÓN, FORMA DE PAGO Y OTROS .....	8
5.1 ADELANTOS .....	8
5.2 FACTURACIÓN .....	8
5.3 FORMA DE PAGO.....	9
5.4 ADICIONALES Y REDUCCIONES.....	9
5.5 COSTOS REEMBOLSABLES .....	9
VI. DESCRIPCION DE ALCANCE TÉCNICO DEL SERVICIO .....	10
6.1 NORMATIVA TECNICA .....	10
6.2 LUGAR DE EJECUCIÓN .....	11
6.3 PLAZO DE EJECUCIÓN:.....	11
6.4 ALCANCE TÉCNICO DEL SERVICIO .....	12
6.5 CONDICIONES PARA EL INICIO DEL SERVICIO .....	14
6.6 ENTREGABLES.....	15
6.7 PENALIDADES .....	16
6.8 OBLIGACIONES Y RESPONSABILIDADES DEL CONTRATISTA.....	16
6.9 OBLIGACIONES Y RESPONSABILIDADES DE PETROPERU.....	19
VII. FORMATO PROPUESTA ECONOMICA DETALLADA .....	20
VIII. SEGURIDAD Y PROTECCIÓN DEL AMBIENTE .....	20
IX. APENDICES.....	20
APÉNDICE 1 – UBICACIÓN DE ZONAS DE TRABAJO .....	22
APÉNDICE 2 – FORMATO DE PROPUESTA ECONÓMICA .....	23
APÉNDICE 3 – DETALLE DE LAS PARTIDAS .....	25
APÉNDICE 4 - PENALIDADES.....	30

APÉNDICE 5 - SEGURIDAD Y PROTECCIÓN DEL AMBIENTE .....	34
ANEXO 01 - DECLARACIÓN JURADA DE IMPLEMENTACIÓN DE UN SGSST Y DE PARALIZACIÓN DE TRABAJOS POR RIESGO INMINENTE .....	35
ANEXO 02 – FORMATO DE INDUCCIÓN ESPECÍFICA EN EL ÁREA DE TRABAJO .....	37
ANEXO 03 – REUNIÓN DE APERTURA PARA INICIO OPERATIVO .....	38
APÉNDICE 6 – IMPLEMENTACION DE AUTORIDAD PARA DETENER TRABAJOS (STOP WORK) EN ACTIVIDADES REALIZADAS POR EL CONTRATISTA .....	41
APÉNDICE 7 - CLÁUSULAS SISTEMA DE INTEGRIDAD .....	42
APÉNDICE 8 - CLÁUSULAS DE COMPROMISO DE ADHESIÓN AL SISTEMA DE PREVENCIÓN DE LAVADO DE ACTIVOS Y FINANCIAMIENTO DEL TERRORISMO, AL SISTEMA DE PREVENCIÓN DE DELITOS DE CORRUPCIÓN Y AL SISTEMA DE GESTIÓN ANTISOBORNO .....	43

## CONDICIONES TECNICAS

### **“SERVICIO DE EMERGENCIA PARA HABILITACIÓN DE SISTEMA DE FILTRADO DE CANALES A Y C DE LA CÁMARA DE CAPTACIÓN DE AGUA DE MAR DE PLANTA SWI EN REFINERÍA TALARA”**

#### **I. GENERALIDADES**

##### **1.1. OBJETO**

PETRÓLEOS DEL PERÚ - PETROPERÚ S.A., en adelante PETROPERÚ, requiere contratar el Servicio de Emergencia para Habilitación de Sistema de Filtrado de Canales A y C de la Cámara de Captación de Agua de Mar de Planta SWI en Refinería Talara con el objetivo de restituir el flujo de captación de agua de mar que ha afectado los sistemas SWI y SWC requeridos para continuar con el arranque de la unidad FCK.

##### **1.2. ÍTEM(S)**

Un ítem, el Servicio por ejecutar cubre los requerimientos según lo indicado en el **Apéndice 2**.

##### **1.3. SISTEMA DE CONTRATACIÓN**

Será a Precios Unitarios. Se pagarán los trabajos realmente ejecutados de acuerdo con los precios unitarios cotizados según los **Apéndices 2 y 3**.

##### **1.4. MONTO ESTIMADO REFERENCIAL**

El Monto Estimado Referencial es de carácter RESERVADO en SOLES, incluido todos los tributos, impuestos, seguros, transporte y en general todo lo necesario para el cabal cumplimiento del objeto del contrato, los beneficios laborales del personal a cargo del CONTRATISTA, así como cualquier otro concepto que le sea aplicable y que pueda incidir sobre el servicio a contratar.

##### **1.5. TIPO DE ACTIVIDAD**

Servicio general.

##### **1.6. CLASIFICACIÓN DEL RIESGO ÁREA Vs. ACTIVIDAD**

Según Tabla N°3 del PROO1-390, el nivel de riesgo es: ALTO.

##### **1.7. SUBCONTRATACIÓN**

Conforme al Artículo 70 del Reglamento de Contrataciones de PETROPERÚ, durante la ejecución contractual se reserva el derecho de autorizar los porcentajes de subcontratación de prestaciones.

En tal sentido, el Contratista SOLO podrá subcontratar actividades del servicio, previa autorización expresa por parte de Petroperú.

El Contratista puede subcontratar actividades como las facilidades asociadas al izaje

de cargas con soporte de maquinaria pesada como grúas, camiones HIAB de brazo articulado u otro que considere necesario y los servicios de personal buzo o para labores de actividades subacuáticas dentro de Refinería Talara. La Contratista deberá exigir a sus subcontratistas que cumplan con las normas del Sistema de Integridad y Políticas Corporativas de Petroperú.

Aun cuando el contratista haya subcontratado actividades, conforme con lo indicado precedentemente, el contratista principal será el único responsable de la ejecución total del contrato frente a Petroperú y asumirá cualquier problema o daño que se produzca durante el desarrollo del servicio. Las obligaciones y responsabilidades derivadas de la subcontratación están únicamente a cargo del contratista principal, siendo ajenas a Petroperú.

La contratista principal deberá demostrar que la subcontratista cuenta con la experiencia, recursos y equipamiento para la ejecución de las actividades, habiendo realizado un mínimo de tres (03) servicios similares en el sector industrial.

#### **1.8. ADMINISTRACIÓN Y CONFORMIDAD**

- La administración del servicio estará a cargo de la Jefatura Mantenimiento de Plantas de la Gerencia Refinería Talara.
- PETROPERU, se reserva el derecho de designar un supervisor que estará encargado de velar por la correcta realización del servicio y el cumplimiento de los aspectos técnicos del contrato
- La conformidad será aprobada por el jefe de la Jefatura Mantenimiento mediante la firma del Acta de Recepción del Servicio.
- El plazo para la conformidad de la prestación será de Diez (10) días calendario. Este plazo no está comprendido dentro del plazo de ejecución del servicio.

#### **1.9. CAUSALES DE RESOLUCION**

El Contrato podrá ser resuelto de conformidad con lo indicado en el Artículo 76 del Reglamento de Contrataciones de PETROPERÚ.

La Orden de Trabajo a Terceros (OTT) y/o Contrato podrá ser resuelto de conformidad con lo siguiente:

a) El contrato podrá resolverse:

- a.1. Por mutuo disenso.
- a.2. Por terminación anticipada.
- a.3. Por caso fortuito o fuerza mayor.

b) PETROPERÚ podrá resolver el Contrato cuando:

- b.1. La CONTRATISTA incumpla obligaciones contractuales, legales o reglamentarias a su cargo, pese a haber sido requerido para corregir tal situación; o
- b.2. La CONTRATISTA haya acumulado el monto máximo de las penalidades establecidas en las Condiciones Técnicas; o

b.3. Se verifique la presentación de información falsa y/o inexacta durante la ejecución contractual; o

b.4. Sin expresión de causa.

PETROPERÚ S.A. reconocerá al contratista, los montos incurridos por lo realmente ejecutado.

#### **1.10. VISITA TÉCNICA OPCIONAL DURANTE EL PROCESO DE CONTRATACIÓN**

No aplica.

## **II. REQUERIMIENTOS TÉCNICOS MÍNIMOS**

### **2.1. POSTOR:**

El Postor deberá contar con experiencia comprobada en Servicios de Mantenimiento de equipos industriales, por un monto mínimo acumulado de S/ 200,000.00 (doscientos mil con 00/100 soles), incluido IGV, ejecutados en instalaciones de refinerías de petróleo y/o plantas de fraccionamiento y/o plantas de licuefacción de gas natural y/o plantas petroquímicas y/o instalaciones de lotes petroleros o de gas y/o plantas mineras y/o plantas industriales en general en los últimos cinco (5) años a la fecha de presentada la propuesta.

#### **Forma de acreditar:**

La experiencia del postor será acreditada de cualquiera de las siguientes formas:

- Copia de los contratos suscritos y la respectiva conformidad de culminación de la prestación de cada uno de los Servicios/Obras, donde se especifique claramente el periodo de ejecución y el monto ejecutado; en caso algún contrato culminado que no cuente con la respectiva conformidad de culminación, no se considerará válido.
- Copia simple de facturas y/u otros comprobantes de pago debidamente cancelados.

La cancelación de los montos consignados en los comprobantes de pago (Facturas), se acreditará documental y fehacientemente, para lo cual bastará con adjuntar voucher de depósito o reporte de estados de cuenta donde pueda verificarse el pago efectuado, o que la cancelación por parte de la entidad bancaria o de la institución a cargo del cumplimiento de dicha prestación conste en el mismo comprobante. En caso los postores presenten varios comprobantes de pago para acreditar una sola contratación, se debe acreditar que corresponden a dicha contratación; de lo contrario, se asumirá que los comprobantes acreditan contrataciones independientes.

Es responsabilidad del postor distinguir adecuada y detalladamente el alcance (características esenciales) del Contrato y/o comprobantes de pago presentados para la evaluación, para ello, de ser necesario debe adjuntar a su Contrato y/o comprobantes de pagos presentados, las condiciones técnicas, condiciones

específicas, valorización, u otro documento que detalle las prestaciones desarrolladas. Asimismo, en caso EL POSTOR requiera acreditar contratos que incluyan otros servicios y que no se pueda diferenciar en el mismo, EL POSTOR deberá presentar el presupuesto y/o desagregado que muestre el detalle indicado para cada prestación. De no ser así, dicho contrato no será tomado en cuenta durante la evaluación de las propuestas.

---

### III. GARANTÍAS Y PÓLIZAS

---

#### 3.1. GARANTÍAS

La Contratista deberá cumplir con:

- La ejecución de los trabajos será de responsabilidad de EL CONTRATISTA. En caso de fallas sobre los trabajos ejecutados, deberán ser corregidas por EL CONTRATISTA a todo costo, incluyendo la mano de obra, equipos, materiales, facilidades, etc.

El CONTRATISTA debe brindar un (1) año de garantía sobre los trabajos ejecutados.

- Esta garantía será presentada al Administrador del Contrato por parte de Petroperú al finalizar el servicio, conforme a lo indicado en la presente cláusula, y será a través de una carta de declaración de garantía por los trabajos ejecutados, donde se especificará lo indicado en la presente cláusula, la cual será emitida por EL CONTRATISTA a PETROPERÚ.

#### 3.2. SEGUROS

El Contratista es responsable de contratar y mantener vigentes durante el plazo de tiempo de ejecución del contrato, todas las pólizas de seguros y coberturas que por Ley le competen a su actividad tales como el Seguro de Vida Ley y Seguro Complementario por Trabajo de Riesgo (SCTR) para el personal que labore en el contrato tanto en la cobertura de salud (Essalud o EPS) como en la invalidez, muerte y sepelio (ONP o Cía. de Seguros) entre otras.

Estas pólizas se entregarán cuando inicien los trabajos de campo y/o taller incluyendo la factura que acredite el pago de la póliza y serán actualizadas cada vez que ingrese personal nuevo.

---

### IV. DOCUMENTOS FORMALIZACION CONTRACTUAL

---

#### 4.1 DOCUMENTOS FORMALIZACION CONTRACTUAL

De acuerdo con el tipo de actividades a realizar en las áreas indicadas, se precisa que el nivel de riesgo evaluado es considerado como “**ALTO**”, por lo que el Contratista deberá presentar lo siguiente:

- Deben contar con un **supervisor CASS**, según el siguiente perfil:  
Formación:
  - Titulado, colegiado y habilitado, en carreras de ingeniería u otras

especialidades asociadas al servicio.

- **Acreditar con la copia simple del grado obtenido y colegiatura; la habilitación vigente del profesional deberá ser presentada para el inicio del servicio.**

Experiencia:

- Mínimo (02) dos años de experiencia laboral en la gestión de seguridad, salud en el trabajo y ambiental en la actividad de hidrocarburos, minería, industrias químicas, construcción.
- Asimismo, dentro de la experiencia de dos (02) años, debe contar con un (01) un año de experiencia en la actividad para el cual está siendo contratado
- **Acreditar con copia simple de los certificados de trabajo, constancias o contratos.**

Conocimiento:

- Con capacitación y/o estudios de especialización en seguridad y salud en el trabajo, estos temas deben acumular una duración mínima de 120 horas. Deseables cursos de ambiental y calidad.
- **Acreditar con los certificados o constancias de estudios.**
- Capacitación en el(los) trabajo(s) de alto riesgo a ejecutar.
- **Acreditar con copia simple de los certificados, constancias de estudios y/o diplomas; en la cual la duración mínima debe ser de 8 horas, no se aceptará los cursos de inducción.**
- Declaración Jurada de Implementación de un Sistema de Seguridad y Salud en el Trabajo (SGSST), conforme a lo ordenado por la Ley N°29783 y su reglamento; asimismo la implementación y cumplimiento de los requerimientos aplicables de ambiente y seguridad exigidos por la reglamentación sectorial y por PETROPERÚ y la paralización de trabajos por riesgo inminente. **(Apéndice 5 – Anexo 01).**
- Documentos solicitados por Jefatura Contrataciones.

---

## **V. FACTURACIÓN, FORMA DE PAGO Y OTROS**

---

### **5.1 ADELANTOS**

No aplica.

### **5.2 FACTURACIÓN**

La contratista presentará una única valorización después de ejecutada la respectiva prestación. La valorización deberá ser sustentada con los reportes e informes correspondientes, y debidamente firmados por el administrador del servicio.

El/los comprobantes(s) de pago deberá(n) enviarse a través de la Plataforma de Mesa de Partes Virtual, para más información revisar el enlace:

<https://scdp.petroperu.com.pe/mpv/>. Sólo las empresas extranjeras pueden enviar sus



comunicaciones a la dirección de correo [mesadepartesvirtual@petroperu.com.pe](mailto:mesadepartesvirtual@petroperu.com.pe), hasta que se implemente la opción correspondiente en la plataforma de Mesa de Partes Virtual.

Los comprobantes de pago deberán estar acompañadas de:

- a) **Para el caso de pagos parciales:** Copia del Contrato u Orden de Trabajo a Terceros (OTT), la valorización aprobada y/u otros documentos que acrediten la prestación del servicio.
- b) **Para el caso del pago final:** Contrato u Orden de Trabajo a Terceros (OTT) original, la valorización final aprobada, el acta de conformidad de recepción, acta de liquidación, entre otros.

El Contratista consignará obligatoriamente en su factura el número y descripción del Contrato u OTT y el número de HES.

Tratándose de comprobantes de pago electrónico, éstos deberán ser autorizados por la SUNAT.

Aquellos comprobantes de pago presentados incorrectamente o presentados antes de obtener la conformidad serán devueltos para su subsanación, rigiendo el nuevo plazo a partir de la fecha de su correcta presentación.

### **5.3 FORMA DE PAGO**

El/los comprobantes(s) de pago será(n) pagado(s), a los Sesenta (60) días calendario después de su correcta presentación, previa conformidad final del servicio recibido por PETROPERU.

El plazo de pago para la cancelación de facturas o recibos por honorarios emitidos por una MYPE será a los treinta (30) días calendario, contados a partir de la fecha de emisión de la factura o recibo por honorarios. Para tal efecto la MYPE deberá entregar lo siguiente:

- a) Declaración jurada del Impuesto a la Renta correspondiente al ejercicio fiscal inmediatamente anterior a la fecha de emisión de la factura o recibo por honorarios.
- b) Número de cuenta de la empresa del sistema financiero en la que se le debe abonar el importe de la factura o recibos por honorarios emitido, de conformidad con el TUO de la Ley para la lucha contra la evasión y para la formalización de la economía, cuyo TUO fue aprobado por Decreto Supremo N°150-2007-EF y modificatorias.

### **5.4 ADICIONALES Y REDUCCIONES**

Los adicionales y reducciones serán tratados de acuerdo con lo establecido en el Artículo 72 del Reglamento de Contrataciones de Petróleos del Perú – PETROPERÚ S.A.

### **5.5 COSTOS REEMBOLSABLES**

El pago de los costos reembolsables seguirá el siguiente procedimiento:

1. El Contratista debe enviar a PETROPERÚ lo siguiente: Dos (02) cotizaciones, como mínimo, por los servicios o materiales solicitados; las cotizaciones deben incluir los costos del servicio o materiales puesto en las instalaciones de PETROPERU. Según lo establecido en el Artículo 20 Costos Reembolsables del Reglamento de Contrataciones de Petroperú S.A., se establece una cuota de beneficio de 0% a la cotización que cumple las especificaciones técnicas y aprobada por Petroperú. A la cotización aprobada por el administrador del contrato, no se adicionará el IGV considerando que este será facturado con la valorización final del servicio. Se debe adjuntar la autorización del Administrador de Contrato para la provisión del material y/o servicio.

El Contratista es responsable de enviar toda la documentación necesaria de manera oportuna, con la finalidad de que el cronograma del servicio no presente atrasos.

2. PETROPERÚ analizará la información enviada, y de corresponder, aprobará la adquisición del material, para lo cual enviará al Contratista una carta aceptando el pago de dicho gasto.

De manera excepcional, para situaciones de emergencia, el CONTRATISTA podrá presentar una sola cotización, siempre y cuando PETROPERÚ determine que la situación que se presenta califica como una emergencia, comunicando al CONTRATISTA mediante correo electrónico o carta.

Una vez efectuado el gasto reembolsable, el Contratista presentará la valorización respectiva y seguirá el tratamiento descrito en el Numeral 14 - FACTURACIÓN Y FORMA DE PAGO de las presentes Condiciones Técnicas.

Según lo establecido en el Artículo 20 Costos Reembolsables del Reglamento de Contrataciones de Petroperú S.A., se considera un monto equivalente a S/ 45,000 total del servicio sin incluir el IGV. Estos gastos se pagarán conforme al procedimiento descrito anteriormente.

## **VI. DESCRIPCION DE ALCANCE TÉCNICO DEL SERVICIO**

### **6.1 NORMATIVA TECNICA**

El CONTRATISTA deberá efectuar los trabajos de acuerdo con lo indicado en las presentes Bases y a los procedimientos de Petroperú. Asimismo, deberán seguirse las mejores prácticas de ingeniería

Las normas, códigos y estándares nacionales e internacionales mínimos aplicables al contrato, están listados de manera enunciativa y no limitativa, debiéndose aplicar las normas en su última edición, modificación y de ser el caso en su última adenda.

Normativa aplicable:

- PROO1-390 Gestión de Calidad, Ambiente, Seguridad y Salud para Contratistas.

- Ley N° 28611: Ley general del ambiente.
- Ley N° 29783: Ley de seguridad y salud en el trabajo.
- Ley N° 30102: Ley que dispone medidas preventivas contra los efectos nocivos para la salud por la exposición prolongada a la radiación solar.
- D.S. N° 005-2012-TR: Reglamento de seguridad y salud en el trabajo.
- D.S. N° 039-2014-EM: Reglamento de protección ambiental en las actividades de hidrocarburos.
- D.S. N° 043-2007-EM: Reglamento de seguridad para las actividades de hidrocarburos.
- API American Petroleum Institute.
- ANSI American National Standards Institute.
- NFPA National Fire Protection Association.

PETROPERÚ proporcionará al Contratista ganador de la Buena Pro los Estándares internos de Ingeniería de acuerdo con la necesidad de las actividades a ejecutar y cuando estos hagan referencia a un código o estándar existente como ASTM, ASME, ANSI, API, NFPA, etc. este será entendido como la última versión del código o estándar.

En caso de conflicto de especificaciones, el orden de prelación que deberá ser considerado por el Contratista es el siguiente:

- Primero: Las normas legales vigentes y las recomendaciones del fabricante.
- Segundo: Las especificaciones, normativas y estándares contenidas en las presentes Condiciones Técnicas.
- Tercero: Las especificaciones, normativas y estándares internacionales adicionales propuestos.

En caso de que los postores propongan alternativas a las especificaciones establecidas por Petroperú, que consideren son ventajosas, convenientes o necesarias, estas deberán ser mencionadas y detalladas en su propuesta y serán aplicadas de mutuo acuerdo, previa aceptación por parte de Petroperú.

## **6.2 LUGAR DE EJECUCIÓN**

Las actividades de se realizarán en las instalaciones de Refinería Talara, ubicadas en el distrito de Pariñas, provincia de Talara, departamento de Piura.

## **6.3 PLAZO DE EJECUCIÓN:**

El servicio será ejecutado en un plazo de treinta (30) días calendario o hasta agotar el monto contractual. Los días efectivos de ejecución del servicio estarán sujetos a la disponibilidad operativa. El inicio de ejecución contractual será en coordinación con el Administrador del Contrato por parte de Petroperú una vez que se cumplan con las condiciones establecidas en el **numeral 6.5** de las presentes condiciones técnicas.

PETROPERÚ S.A. podrá aprobar ampliaciones de plazo por atrasos y/o paralizaciones

en la ejecución del Contrato, cuando se aprueban adicionales o por caso fortuito y/o fuerza mayor, de acuerdo con lo establecido en el artículo 67 del Reglamento de Contrataciones de Petróleos del Perú – PETROPERÚ S.A.

Toda ampliación de plazo debe efectuarse dentro del plazo de vigencia del contrato. El contratista deberá solicitar la ampliación dentro de los siete (7) días de finalizado el hecho generador del atraso o paralización. Asimismo, el Administrador del Servicio deberá atender las solicitudes de ampliación de plazos en máximo quince (15) días calendario de formuladas. Dependiendo de la complejidad o envergadura de la contratación, PETROPERÚ podrá establecer plazos mayores. Si PETROPERÚ S.A. no contesta dentro del plazo, habrá denegatoria ficta.

El servicio deberá efectuarse en un horario a doble turno de 12 horas por día, tener en cuenta como referencia conforme se indica a continuación:

- **Horario diurno:** Para el servicio el horario será de lunes a domingo de 07:00 a.m. hasta las 07:00 p.m., con un descanso de 12:00 p.m. hasta las 12:45 p.m. para el almuerzo del personal. Este horario podrá modificarse por la Contratista según el convenio con su personal y siendo oportunamente comunicado al Administrador del Servicio.
- **Horario Nocturno:** Para el servicio el horario será de lunes a domingo de 07:00 p.m. hasta las 07:00 a.m., con un descanso de 11:00 p.m. hasta las 11:45 p.m. para el refrigerio del personal. Este horario podrá modificarse por la Contratista según el convenio con su personal y siendo oportunamente comunicado al Administrador del Servicio.

#### **6.4 ALCANCE TÉCNICO DEL SERVICIO**

##### **Descripción del Servicio:**

El servicio comprende lo siguiente:

- El servicio consiste en realizar limpieza y mantenimiento de los equipos SWI-F-001A, SWI-F-002A Y SWI-F-002C del Sistema SWI de Refinería Talara. El detalle de las zonas donde se ejecutarán los trabajos se muestra en el **Apéndice 1**.
- En el **Apéndice 2** se muestra el Formato de Propuesta Económica.
- En el **Apéndice 3** se muestra el Detalle de las Partidas.
- Los postores y las propuestas deberán cumplir con todo lo señalado en las condiciones técnicas del proceso, así como con las disposiciones legales vigentes que aplican.

Los casos no previstos en el presente contrato serán definidos por el Administrador de Contrato.

##### **Personal Requerido:**

El CONTRATISTA designará como Ingeniero Responsable del Servicio a un ingeniero mecánico y/o mecánico eléctrico y/o civil y/o industrial y/o ingeniero mecatrónico y/o ingeniero electromecánico, titulado, colegiado y habilitado por el CIP vigente durante toda la ejecución del servicio.

Este ingeniero deberá tener como mínimo una experiencia de tres (3) años como Ingeniero Residente o Ingeniero Responsable o Supervisor en servicios y/o trabajos de construcción y/o mantenimiento y/o limpieza industrial en Refinerías de Petróleo y/o Plantas de procesamiento de Hidrocarburos y/o Plantas Petroquímicas y/o Químicas y/o Lotes petroleros o de gas y/o Plantas Mineras y/o Plantas Eléctricas.

El indicado ingeniero será responsable de la dirección y supervisión de los trabajos, deberá tener amplio poder de decisión y permanecer de forma permanente durante la ejecución del servicio.

Asimismo, será responsable de la verificación del cumplimiento de todas las normas técnicas, de seguridad y protección ambiental vigente.

La experiencia del personal será acreditada con cualquiera de los siguientes documentos:

- i. Copia simple de Contrato y su respectiva conformidad; o
- ii. Constancias de trabajo; o
- iii. Certificados de trabajo; o
- iv. Cualquier otra documentación que, de manera fehaciente demuestre la experiencia del personal propuesto.

El CONTRATISTA es responsable de que la descripción de los trabajos y/o partidas consignadas en los Certificados y/o Constancias de Trabajo presentados, sean lo suficientemente claras para que pueda ser calificada el tipo de experiencia que se pretende acreditar.

La experiencia solicitada para el personal requerido debe ser presentada al inicio del servicio.

Es indispensable la buena selección del personal que designe El CONTRATISTA a fin de que le permita brindar un servicio de calidad y con la oportunidad requerida.

El personal asignado no deberá tener enfermedades (tipo epilepsia) o fobias (a la altura, a lugares cerrados, etc.) que puedan constituirse en condiciones riesgosas durante la ejecución de trabajos de mantenimiento industrial similar a los que realizarán durante el presente servicio.

En caso de que ingrese personal en estas condiciones, esto será de entera responsabilidad de El CONTRATISTA, por lo que serán responsables de cualquier daño personal o material que pudiera ocurrir, debiendo asumir a su costo las acciones correctivas o atención del personal que sea necesario.

Asimismo, El CONTRATISTA será plenamente responsable del pago de todos los beneficios y tributos que tengan que pagarse por este servicio. Petroperú no se responsabilizará por ninguno de estos aspectos.

Para el caso de los ingenieros cuyos grados y títulos fueron expedidos en el extranjero, se requiere:

- El registro en la Superintendencia Nacional de Educación Universitaria (SUNEDU), conforme lo estipulado en el Reglamento del Registro Nacional de

Grados y Títulos, aprobado por Resolución del Consejo Directivo N° 009-2015-SUNEDU/CD.

- Estar colegiados y habilitados temporalmente por el Colegio de Ingenieros del Perú (CIP), su colegiatura y Habilidad deberá ser presentada previo al inicio del servicio.

### **Materiales, equipos y herramientas:**

El CONTRATISTA deberá suministrar todos los materiales, equipos y herramientas, así como también deberá suministrar todos los repuestos y consumibles requeridos para efectuar los trabajos de mantenimiento correctivo de los equipos.

## **6.5 CONDICIONES PARA EL INICIO DEL SERVICIO**

Para el inicio del servicio el Contratista deberá contar con los documentos vigentes referidos al personal y servicio.

Antes del inicio de las actividades en las áreas operativas, se debe ejecutar la “Reunión de apertura para inicio operativo” (**Apéndice 5 – Anexo 03**).

El servicio iniciará una vez que el contratista haya presentado todos los documentos de inicio referidos al personal que ejecutará el servicio: (Acreditación de experiencia, Cláusula de confidencialidad de la información, seguros, SCTR, exámenes médicos ocupacionales), y cuente con las herramientas necesarias para el servicio y materiales solicitados.

En el caso de personal extranjero una vez adjudicado el contrato, el contratista deberá gestionar las validaciones y habilitaciones necesarias ante los entes correspondientes (SUNEDU, CIP) para el personal que trabajará en la refinería y ser presentada al Administrador del Servicio.

El CONTRATISTA debe presentar los siguientes documentos como mínimo:

- Declaración Jurada de cumplir con todo lo solicitado en las Condiciones Técnicas del contrato.
- CV's documentados del personal que ejecutará el servicio, revisados y aprobados por el Administrador del Servicio, con las Certificaciones que avalen los estudios y experiencias solicitadas a cada personal, así también la Colegiatura y Certificado de Habilidad vigente del Colegio de Ingenieros del Perú (CIP) según corresponda.
- Autorización vigente de firma de permisos de Trabajo de los supervisores (Ingeniero Responsable del Servicio y de zonas activas).
- Formato de inducción específica en el área de trabajo (**Apéndice 5 – Anexo 02**) de todos los trabajadores.
- Seguros, SCTR.
- Autorizaciones de ingreso de personal (pases de ingreso).
- Exámenes médicos ocupacionales, el contratista es libre de elegir la Clínica para los EMOS, la cual debe estar certificada para realizar este tipo de examen.



- Documentos referentes a Condiciones Mínimas de Calidad, Ambiente, Seguridad y Salud en el Trabajo vigentes (**Apéndice 5**).
- IPERs de las actividades a ejecutar durante la prestación del servicio, revisados y aprobados por el Administrador del Servicio.
- Documentos Vigentes COVID indicados en la Circular N° GASO-329-2020, incluido el Plan Para Vigilancia y Control. Asimismo, con lo manifestado en la Circular N° GGRL-0440-2022 de fecha 09.03.2022, sobre incluir personal de seguridad.

## 6.6 ENTREGABLES

Al finalizar el Servicio, con un plazo máximo de dos (02) días, la Contratista deberá presentar al Administrador del Servicio, para su revisión y conformidad, un Informe Técnico firmado por el Ingeniero Responsable del Servicio, el cual debe contener como mínimo la siguiente información:

- Antecedentes.
- Descripción detallada de los trabajos realizados en forma secuencial y ordenada, sobre cada uno de los puntos asignados según las recomendaciones de ingeniería de Petroperú.
- Cronograma de ejecución precisando las actividades realizadas con sus respectivos tiempos de ejecución (planificado vs real, diagrama de Gantt).
- Procedimientos de ejecución de los trabajos.
- Normas técnicas aplicadas, especificando los criterios de aceptación y rechazo. Está se especificará en las actividades y los resultados.
- Conclusiones y recomendaciones
- Registro fotográfico.
- Reportes y protocolos de prueba.
- Relación de repuestos y materiales utilizados.
- Cualquier otra información técnica que se considere de interés.

El contratista deberá alcanzar un (01) original y dos (02) copias del Informe Técnico debidamente firmadas por el Ingeniero Responsable del Servicio, impresas en papel A4 (todas las imágenes impresas a color), debidamente anillado. Así también la Contratista suministrará una copia del archivo electrónico en USB a PETROPERÚ. Este reporte servirá de sustento a la valorización única e incluirá los permisos de trabajo otorgados y los reportes de los servicios efectuados.

De existir observaciones se indicarán claramente, otorgándose a la Contratista un plazo prudencial para la subsanación en función a la complejidad.

Es responsabilidad del Contratista las demoras ocasionadas por el retraso en la presentación del Informe, el cual es requisito para la recepción de los trabajos y valorización del servicio.

Luego de haberse dado la conformidad a la prestación, culmina definitivamente el contrato y se cierra el expediente respectivo con el Acta de Conformidad del Servicio.

Los Servicios efectuados por la CONTRATISTA se darán por concluidos una vez se haya verificado su conformidad y se haya aprobado el Informe Técnico. Así mismo se hayan realizado las inspecciones y pruebas a satisfacción por parte de PETROPERÚ.

## **6.7 PENALIDADES**

En virtud del artículo 74 del Reglamento de Contrataciones de Petroperú, se APLICARÁN PENALIDADES a las obligaciones contractuales con respecto a la: Seguridad, Salud en el Trabajo y Medio Ambiente, Gestión Social, Por Retrasos del Servicio y otras penalidades, que se aplican para todos los contratos de servicios y obras que se lleven a cabo en las instalaciones de PETROPERÚ o de terceros donde PETROPERÚ brinde un servicio operativo (ejem: servicios en minas, en instalaciones portuarias, etc.).

En caso el Contratista, sus trabajadores y/o personal:

- a) Intente o cometa actos de sustracción (robo o hurto) de bienes o sustancias de propiedad de PETROPERÚ, o
- b) Atente contra su seguridad o la seguridad de terceros, o
- c) Se presente a laborar bajo influencia del alcohol o drogas,

PETROPERÚ como medida inmediata prohibirán el ingreso del trabajador relacionado con dicho incumplimiento a cualquier de sus instalaciones de manera indeterminada, sin perjuicio de adoptar las medidas pertinentes contra el Contratista.

PETROPERÚ aplicará penalidades que serán deducidas de los pagos a cuenta, del pago final o liquidación final del contratista.

En caso un mismo incumplimiento califique para la aplicación de más de una penalidad, se aplicará aquella de mayor monto.

El monto máximo de la acumulación de penalidades aplicable por parte de PETROPERÚ a la CONTRATISTA será hasta un equivalente del 10% del Monto Contractual Total.

En caso las penalidades acumulen el 10% del monto contractual total, el administrador de contrato evaluará resolver el contrato.

Petroperú notificará oportunamente las penalidades aplicadas.

A pesar de la aplicación de penalidad, toda infracción debe ser subsanada en forma inmediata.

PETROPERÚ, por retraso en la ejecución de los trabajos y ante el incumplimiento injustificado de las obligaciones contractuales por parte del Contratista, aplicará las penalidades indicadas en el **Apéndice 4**.

## **6.8 OBLIGACIONES Y RESPONSABILIDADES DEL CONTRATISTA**

El Contratista encargado de la prestación del Servicio contratado, tendrá las siguientes obligaciones:

- a) Ejecutar los trabajos conforme al contrato, las condiciones técnicas e



indicaciones del Administrador del Servicio.

- b) El Contratista proporcionará para la ejecución de los trabajos el personal, los equipos, herramientas, materiales, consumibles, etc., por su cuenta y responsabilidad, asumiendo todas las responsabilidades inherentes a su personal, el cual dependerá exclusivamente de aquél y respecto del cual PETROPERU S.A. no tiene relación laboral alguna.
- c) El contratista reconoce que, si infringe las obligaciones establecidas en el contrato, responderá por todos los daños y perjuicios que dicho incumplimiento ocasione a PETROPERÚ.
- d) El personal contratista asignado al servicio deberá contar con Seguro Complementario por Trabajo de Riesgo de pensión y salud, certificado de antecedentes policiales, declaración jurada de no contar con antecedentes policiales, copia de DNI, fotografías tamaño carné y certificado médico ocupacional vigente.
- e) Asimismo, dicho personal, deberá contar con equipos de protección personal adecuados, tales como ropa de trabajo antífama, casco de seguridad, lentes de seguridad, doble protector respiratorio, protector facial, protección auditiva, guantes y zapatos de seguridad.
- f) La gestión de los pases para el personal debe ser oportuna, de forma tal que no involucre retrasos en la prestación del servicio. Para tal efecto, el contratista deberá tramitar los pases con anticipación, entregando todos los documentos y seguros indicados.
- g) El contratista proveerá de un equipo de comunicación (celular) intrínsecamente seguro al ingeniero responsable del servicio para una buena comunicación con el administrador de contrato de PETROPERU.
- h) El Contratista durante la vigencia del Contrato ejecutará la prestación, con la cantidad de personal necesario.
- i) El Contratista se obliga a retirar y reemplazar al personal que Petroperú no considere idóneo, sin responsabilidad alguna para Petroperú.
- j) El Personal del Contratista al ingresar, deberá obtener su "Ficha de Identificación", lo cual deberá ser devuelto a Petroperú, en caso de cese del trabajador.
- k) El responsable del Servicio deberá mantener comunicación permanente con el Supervisor Administrador del Servicio durante la ejecución de los trabajos.
- l) Usará sus propios recursos y ejecutará el servicio proporcionando personal, equipos, herramientas, materiales, repuestos y dirección técnica y administrativa necesaria para la completa ejecución del servicio contratado que garantice el cumplimiento de sus actividades en forma plena y eficiente durante la vigencia del Contrato.
- m) Mantener, reparar y/o custodiar todos sus equipos, a fin de que se encuentren operativos durante toda la vigencia del Contrato, corriendo por su cuenta y cargo los gastos de instalación, reparación, seguros, transporte a cualquier

centro de reparación o mantenimiento, etc.

- n) Tomar las medidas preventivas que sean necesarias para evitar que ocurran paralizaciones laborales de su personal y puedan afectar la ejecución del servicio; caso contrario, PETROPERÚ S.A. aplicará las multas y sanciones que correspondan.
- o) Brindar todas las facilidades necesarias al personal de PETROPERÚ S.A. (personal propio o terceros debidamente autorizados), en el lugar de ejecución de trabajos, en cualquier momento, a fin de realizar labores de supervisión, inspección o examinar y aprobar los equipos utilizados por el Contratista, así como los trabajos realizados. Las recomendaciones dadas por PETROPERÚ S.A. serán de ejecución inmediata por parte del Contratista.
- p) No podrá transferir ni ceder parcial ni totalmente el presente Contrato, teniendo responsabilidad total sobre la ejecución de este.
- q) Tener en el lugar de ejecución de trabajos, una copia de las Condiciones Técnicas del contrato, planos y especificaciones, debiendo dar acceso en cualquier momento al Administrador de Contrato.
- r) Ser responsable del cuidado, mantenimiento y seguridad de sus equipos, a fin de mantenerlos disponibles durante toda la vigencia del Contrato.
- s) Reconocer y aceptar el derecho que tiene PETROPERÚ S.A. a través de su personal o terceros debidamente autorizados, de estar presente en el lugar de ejecución de trabajos en cualquier momento e inspeccionar, examinar y aprobar los equipos utilizados por el Contratista, así como los trabajos realizados, conforme el presente Contrato. El Contratista dará a PETROPERÚ S.A. las facilidades y el acceso permanente al lugar de ejecución de trabajos.
- t) No realizar ninguna modificación en las instalaciones existentes sin previa comunicación y autorización a Petroperú.
- u) Respetar las normas de régimen interno de Petroperú
- v) Mantener un especial interés en la protección y conservación de las instalaciones y todos aquellos aspectos que pueden verse afectados por el desarrollo del presente servicio.
- w) Conocer las políticas de Calidad, Medio Ambiente, Plan de Emergencias Interior y Prevención de Riesgos Laborales de Petroperú y comunicarlas a su personal, mediante la entrega y firma de las políticas.
- x) El Contratista deberá cumplir con la Política Corporativa, Reglamento y Procedimientos de Seguridad de la información de Petroperú, respecto a los cuales suscribirá una Declaración Jurada sobre privacidad y confidencialidad empresarial y Lavado de activos.
- y) Cuidar que toda información, de cualquier origen, referida a las instalaciones y personal de PETROPERÚ S.A., que por razones de trabajo llegue a conocimiento de su personal, se mantenga en estricta reserva. Cualquier infidencia que a criterio de PETROPERÚ S.A. pueda afectarle, será considerada como falta grave, siendo causal suficiente para resolver el

#### Contrato

- z) El Contratista deberá mantener un riguroso cuidado de los activos de información de Petroperú otorgados para su uso y avisar a tiempo de fallas en los mismos al Administrador del Servicio.
- aa) Ser empresa domiciliada en el país, esto es registrarse con RUC, llevar libros contables y determinar su impuesto a la renta como cualquier otra empresa domiciliada en el país.
- bb) Toda la comunicación tanto escrita como hablada deberá ser en idioma castellano, en caso los técnicos hablen otro idioma deberán contar con el traductor necesario.
- cc) El Contratista está impedido de asumir obligaciones pecuniarias, suscribir créditos o efectuar adquisiciones a nombre de Petroperú.
- dd) Levantar de inmediato, las cargas y/o gravámenes, que fueran originados por éste o sus dependientes, en relación con la prestación del servicio y en todo caso se compromete en liberar a Petroperú de sus efectos. Si el Contratista no cumpliera con levantar las cargas y/o gravámenes, Petroperú tendrá el derecho de retener una suma igual a la de dichas cargas y/o gravámenes, sin perjuicio de las acciones legales que tenga por conveniente.
- ee) El Contratista se encuentra obligado a contar con un "Plan para Vigilancia, Prevención y Control de COVID-19", conforme a la Directiva Administrativa N° 339-MINSA/DGIESP-2023, sus modificatorias y los Protocolos Sectoriales que le correspondan, incluirá todas las medidas a adoptar para prevenir la infección y propagación del referido virus, siendo requisito mínimo el cumplimiento de las disposiciones de seguridad y salud recogidas en la normativa legal peruana y el Procedimiento N° PROA1-350 "Medidas de Seguridad y Salud Ocupacional para el Retorno a Labores en Instalaciones de PETROPERÚ" vigente, el mismo que será verificado por el Administrador del Contrato de PETROPERÚ.
- ff) En caso el Contratista, sus trabajadores y/o personal, incumplan las medidas y procedimientos de seguridad establecidas contra el COVID-19, de acuerdo con su Plan y las disposiciones establecidas por PETROPERU S.A. para tal efecto, indicado en el numeral precedente; o presente información falsa relacionada a seguridad y salud ocupacional, PETROPERÚ como medida inmediata prohibirá el ingreso del trabajador/personal relacionado con dicho incumplimiento a sus instalaciones, sin perjuicio de adoptar las medidas pertinentes contra el Contratista.
- gg) Toda multa o sanción económica determinada por los organismos fiscalizadores que afecten a PETROPERÚ y tenga como origen el incumplimiento de las presentes Cláusulas será asumida íntegramente por el Contratista.
- hh) Las obligaciones y responsabilidades respecto Seguridad y Protección del Ambiente se indican en el **Apéndice 5**.

## 6.9 OBLIGACIONES Y RESPONSABILIDADES DE PETROPERU

- a) PETROPERÚ no proporcionará ninguna facilidad al Contratista, salvo las expresamente indicadas en el presente documento.
- b) PETROPERÚ designará un Administrador del Servicio, el cual debe otorgar los permisos de trabajo en campo cuando sean requeridos, verificar la ejecución de cada actividad y mantener permanente comunicación con la Contratista.
- c) PETROPERÚ suministrará al CONTRATISTA el armado, permanencia y desarmado de andamios requeridos para el servicio.
- d) PETROPERÚ podrá suministrar al CONTRATISTA la grúa para ejecución de sus actividades, sujeto a disponibilidad y previa coordinación con el administrador del servicio.
- e) PETROPERÚ verificará los plazos de ejecución, aprobará la valorización y acta de recepción. Verificará el cumplimiento de las normas de Seguridad.
- f) PETROPERÚ cuenta con un tópico el cual podrá usarse para primeros auxilios de la contratista; sin embargo, el contratista es responsable del traslado a clínicas o centros de salud y la respectiva atención.
- g) NO libera de responsabilidad a la Contratista sobre la mala ejecución de los trabajos, la participación que pudiera tener PETROPERÚ S.A. al intervenirlos, reservándose el derecho de detener, suspender y proseguir los trabajos de inspección que crea conveniente, que no cumplan con lo establecido en las especificaciones técnicas de las bases y procedimientos adecuados.

## **VII. FORMATO PROPUESTA ECONOMICA DETALLADA**

El Formato de Propuesta Económica Detallada será de acuerdo con el **Apéndice 2**.

Las cantidades establecidas para cada partida son valores estimados con carácter referencial y que podrán variar durante la ejecución del servicio, en función de las necesidades reales que se presenten. No se considerarán dichas cantidades como límites o topes máximos ni como una cantidad mínima a ejecutar.

## **VIII. SEGURIDAD Y PROTECCIÓN DEL AMBIENTE**

El Contratista deberá cumplir con lo indicado en el **Apéndice 5**.

## **IX. APENDICES**

Apéndice 1: Ubicación de Zonas de trabajo.

Apéndice 2: Formato de Propuesta Económica Detallada.

Apéndice 3: Detalle de las partidas.

Apéndice 4: Penalidades.

Apéndice 5: Seguridad y Protección del Ambiente.

Apéndice 6: Implementación de autoridad para detener trabajos (STOP WORK) en actividades realizadas por el contratista.

Apéndice 7: Cláusulas del Sistema de Integridad.

Apéndice 8: Cláusulas de compromiso de adhesión al sistema de prevención de lavado de activos y financiamiento del terrorismo, al sistema de prevención de delitos de corrupción y al sistema de gestión antisoborno.

## APÉNDICE 1 – UBICACIÓN DE ZONAS DE TRABAJO

### 1. UBICACIÓN DE LAS ZONAS DE TRABAJO:

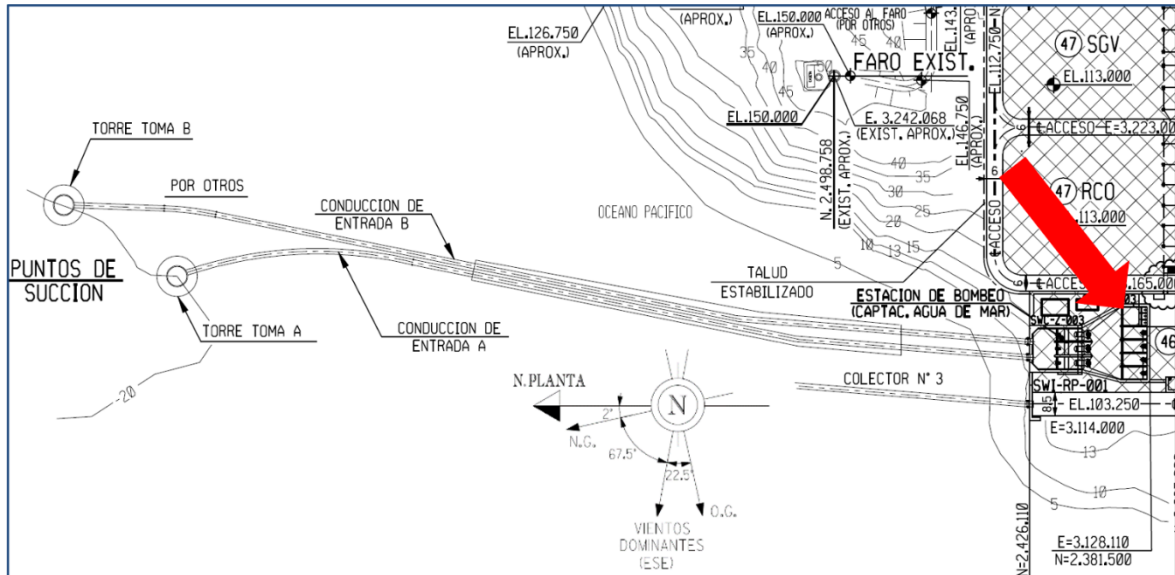

Ubicación de Unidad Sistema de Captación de Agua de Mar (SWI) - Refinería Talara

### 2. UBICACIÓN DE EQUIPOS EN SWI:

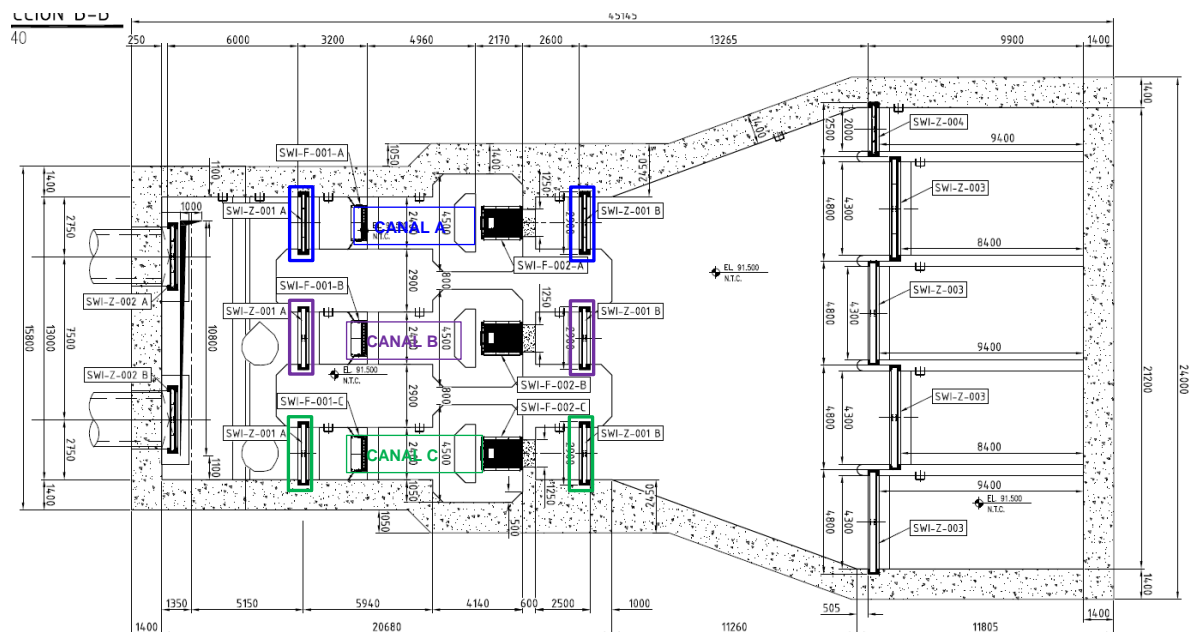

Ubicación de Ataguías SWI-Z-001A/B, Rejilla de Desbaste SWI-F-001A y Tamiz Rotatorio SWI-F-002A en Canal A y Tamiz Rotatorio SWI-F-002C en Canal C – SWI

## APÉNDICE 2 – FORMATO DE PROPUESTA ECONÓMICA

Item	Descripción	UM	Cant	Precio Unitario (S/)	Precio Parcial (S/)
<b>1.0</b>	<b><u>MANTENIMIENTO DE SISTEMA DE FILTRADO CANAL A</u></b>				
1.1	Dar operatividad de viga pescadora, sistema de izaje y ataguías	GLB	1		
1.2	Montaje y desmontaje de ataguías en Canal A	GLB	1		
1.3	Retiro de agua de mar con arena	GLB	1		
1.4	Limpieza interior de Rejilla de desbaste SWC-F-001A	GLB	1		
1.5	Limpieza interior de Tamiz rotatorio SWC-F-002A	GLB	1		
1.6	Verificación de cadena de SWC-F-001A y SWC-F-002A	GLB	1		
1.7	Mantenimiento de cadena de Rejilla de desbaste SWC-F-001A (Inc. Suministro elementos dañados)	GLB	1		
1.8	Mantenimiento de cadena de Tamiz rotatorio SWC-F-002A (incluye suministro de elementos dañados)	GLB	1		
1.9	Reemplazo de chumaceras de Tamiz SWC-F-001A	GLB	1		
<b>2.0</b>	<b><u>MANTENIMIENTO DE SISTEMA DE FILTRADO CANAL C – SWI-F-002C</u></b>				
2.1	Suministro, instalación y operación de bomba de alto caudal para retiro de agua de mar con arena	DÍAS	2		
2.2	Limpieza de rejilla con buzo	DÍAS	4		
<b>(A) COSTO DIRECTO (S/)</b>					
<b>(B) GASTOS GENERALES (___ %)</b>					
<b>(C) GASTOS REEMBOLSABLES</b>					45,000
<b>(A+B+C) SUBTOTAL (S/)</b>					
<b>IGV (18%)</b>					
<b>TOTAL GENERAL</b>					

Son: **S/ .....** (**expresado solo en números**), incluido el I.G.V.

Atentamente,

Firma:

Nombre:

N° doc. Identidad y Sello del representante legal del Postor

### Notas

1. El Plazo mínimo de validez de la oferta será hasta la notificación de la OTT.
2. El Postor respetará la Estructura de este Anexo y, consignará sus propios precios unitarios. Estos precios unitarios se deben multiplicar por la cantidad para calcular el precio parcial para cada partida.



3. El monto de gasto **REEMBOLSABLE** indicado en esta estructura considera sólo el costo directo (SIN IGV).
4. El Costo Total, en general todos los costos, los precios parciales y totales de la propuesta económica deberán ser expresados hasta con dos decimales.
5. El monto total de la propuesta económica será expresado en letras y números y corresponderán al valor obtenido en el Costo Total de la última celda de la propuesta económica del presente Anexo.
6. Indicar los porcentajes de gastos generales y utilidades en cada casillero.



## APÉNDICE 3 – DETALLE DE LAS PARTIDAS

### GENERALIDADES:

- **El CONTRATISTA deberá tomar en cuenta para el detalle de las partidas manejar el concepto de “Actividad Integral o Autónoma de Mantenimiento”** es una forma de organización particular del trabajo, donde se busca que aflore el talento colectivo de la cuadrilla o equipo de trabajo para realizar la actividad con las disciplinas establecidas sin que requiera la intervención de otros contratos a menos que la tarea lo amerite por diseño desde el inicio. Esta forma de organización es particularmente útil para alcanzar altos niveles de efectividad durante los trabajos de la ejecución del mantenimiento.
- **El CONTRATISTA deberá tomar en cuenta para el detalle de las partidas**, la incorporación de mejoras tecnológicas recientes, en aras de optimizar los rendimientos de las partidas, automatizar los servicios, reducir los tiempos, incrementa la productividad.
- El contratista ganador del servicio recibirá los procedimientos de trabajo de PETROPERU que le servirán de guía para la ejecución de los trabajos. **Esto no quita la obligación de que cuente con sus propios procedimientos de trabajo seguro para todas las actividades que realice.**
- Todas las partidas incluyen todos los conceptos de la misma, ya sean materiales consumibles, mano de obra, equipos, herramientas, facilidades, equipos de seguridad, u cualquier otro elemento requerido para ejecutar el trabajo de forma eficiente y segura, salvo este expresamente expresado en la partida su no inclusión.
- Todas las partidas incluyen la señalización y demarcación de la zona de trabajo a fin de evitar accidentes de terceros en todas las zonas de tránsito tanto peatonal como vehicular. Esta señalización deberá ser efectuada con cinta reflectiva de peligro o malla de peligro, según lo determine el supervisor Administrador del Servicio o el supervisor de mantenimiento.

A continuación, se detallan las diferentes partidas. Se precisa que las facilidades, herramientas y materiales no mencionados, serán responsabilidad del CONTRATISTA, las que deberán ser incluidas en cada partida:

### 1.0 MANTENIMIENTO DE SISTEMA DE FILTRADO CANAL A

#### Partidas 1.1 Dar operatividad de viga pescadora, sistema de izaje y ataguías

##### Actividades:

- Realizar limpieza, lubricación, mantenimiento u otra actividad que el contratista considere necesario para dar operatividad de a la viga pescadora, sistema de izaje, ataguías y accesorios.

##### Por el Contratista:

- Esta partida es a todo costo e incluye el personal, materiales, herramientas, consumibles, equipos y/o insumos y/o cualquier actividad y facilidad requerida para su correcta ejecución.
- PETROPERÚ podrá suministrar la grúa para ejecución de sus actividades, sujeto a disponibilidad y previa coordinación con el administrador del servicio. En caso la grúa sea proporcionada por el contratista a solicitud del administrador del contrato esta será valorizada de acuerdo con el numeral 5.6 Costos Reembolsable.

##### Forma de pago:

- La Partida se pagarán por **GLOBAL (GLB)**.

### **Partidas 1.2 Montaje y desmontaje de ataguías en Canal A**

#### **Actividades:**

- Montaje y desmontaje de ataguías SWI-Z-001A en el ingreso (04 secciones) y SWI-Z-001B en la salida (04 secciones) del canal A; incluye de manera enunciativa y no limitativa el buzo para inspección y/o limpieza de alojamiento de la primera sección de las ataguías instalada en fondo de canal, instalación de resto de secciones; asimismo, debe incluir todas las facilidades necesarias para cumplir el objetivo. Para mayor detalle revisar los documentos V-TAL-MEC-0001-OC-03-SWI-Z-001-AB-0011 MANUAL DE INSTALACION, OPERACIÓN Y PUESTA EN MARCHA STOP LOG (ATAGUIAS), V-TAL-MEC-0001-OC-03-SWI-Z-001-AB-0002\_01\_RSC Plano de Ataguías y V-TAL-MEC-0001-OC-03-SWI-F-002-AC-0001\_02\_RSC Plano de Implantación de Equipos.

#### **Por el Contratista:**

- Esta partida es a todo costo e incluye el personal, materiales, herramientas, consumibles, equipos y/o insumos y/o cualquier actividad y facilidad requerida para su correcta ejecución.
- PETROPERÚ podrá suministrar la grúa para ejecución de sus actividades, sujeto a disponibilidad y previa coordinación con el administrador del servicio. En caso la grúa sea proporcionada por el contratista a solicitud del administrador del contrato esta será valorizada de acuerdo con el numeral 5.6 Costos Reembolsable.

#### **Forma de pago:**

- La Partida se pagarán por **GLOBAL (GLB)**.

### **Partidas 1.3 Retiro de agua de mar con arena**

#### **Actividades:**

- Retiro de agua de mar con arena del canal A, limitado entre las ataguías; para tal efecto, sin ser limitativo se deberán realizar trabajos con apoyo de bombas de alto caudal u otro sistema que el contratista considere conveniente. Además, de ser necesario debe considerar retiro de arena remanente al bombeo e instalación de sistema de contención de ingreso de agua por intersticios de las ataguías.

#### **Por el Contratista:**

- Esta partida es a todo costo e incluye el personal, materiales, herramientas, consumibles, equipos y/o insumos y/o cualquier actividad y facilidad requerida para su correcta ejecución.

#### **Forma de pago:**

- La Partida se pagarán por **GLOBAL (GLB)**.

### **Partidas 1.4 Limpieza interior de Rejilla de desbaste SWC-F-001A**

#### **Actividades:**

- Limpieza interior de Rejilla de desbaste SWC-F-001A. Incluye, sin ser limitativo: Limpieza manual de rejillas, remoción de obstrucciones, vida marina u otros objetos atrapados entre pared-fondo y equipo. Para mayor detalle revisar el documento V-TAL-MEC-0001-OC-03-SWI-F-002-AC-0063\_00 REJILLA (REPUESTO 2 AÑOS). **Se ejecutará la actividad según evaluación operativa y plazo de ejecución en el marco de la emergencia, previa coordinación con el administrador del contrato.**

#### **Por el Contratista:**

- Esta partida es a todo costo e incluye el personal, materiales, herramientas, consumibles,

equipos y/o insumos y/o cualquier actividad y facilidad requerida para su correcta ejecución.

**Forma de pago:**

- La Partida se pagarán por **GLOBAL (GLB)**.

**Partidas 1.5 Limpieza interior de Tamiz rotatorio SWC-F-002A**

**Actividades:**

- Limpieza interior de Tamiz rotatorio SWC-F-002A. Incluye, sin ser limitativo: Limpieza manual de rejillas, remoción de obstrucciones, vida marina u otros objetos atrapados entre pared-fondo y equipo. Para mayor detalle revisar los documentos V-TAL-MEC-0001-OC-03-SWI-F-002-AC-0003\_03\_RSC TAMIZ y CT V-TAL-MEC-0001-OC-03-SWI-F-002-AC-0064\_00 TAMIZ (REPUESTO 2 AÑOS).

**Por el Contratista:**

- Esta partida es a todo costo e incluye el personal, materiales, herramientas, consumibles, equipos y/o insumos y/o cualquier actividad y facilidad requerida para su correcta ejecución.

**Forma de pago:**

- La Partida se pagarán por **GLOBAL (GLB)**.

**Partidas 1.6 Verificación de cadena de SWC-F-001A y SWC-F-002A**

**Actividades:**

- Verificación visual, verificación de tensionado y restitución operativa de cadena de Rejilla de desbaste SWC-F-001A y del Tamiz rotatorio SWC-F-002A, incluye la liberación de cadena de cualquier trabamamiento con otros elementos del sistema e informe técnico con registre fotográfico de estado de cadena.

**Por el Contratista:**

- Esta partida es a todo costo e incluye el personal, materiales, herramientas, consumibles, equipos y/o insumos y/o cualquier actividad y facilidad requerida para su correcta ejecución.

**Forma de pago:**

- La Partida se pagarán por **GLOBAL (GLB)**.

**Partidas 1.7 Mantenimiento de cadena de Rejilla de desbaste SWC-F-001A**

**Actividades:**

- Mantenimiento de cadena de Rejilla de desbaste SWC-F-001A, incluye de manera enunciativa y no limitativa el desmontaje de la rejilla y cadena, la limpieza, lubricación, suministro de elementos dañados y montaje de la cadena y rejilla. Para mayor detalle revisar el documento V-TAL-MEC-0001-OC-03-SWI-F-002-AC-0063\_00 REJILLA (REPUESTO 2 AÑOS). **Se ejecutará la actividad según evaluación operativa y plazo de ejecución en el marco de la emergencia, previa coordinación con el administrador del contrato.**

**Por el Contratista:**

- Esta partida es a todo costo e incluye el personal, materiales, herramientas, repuestos de eslabones (rodillos, gomas, bujes y pernos), consumibles, equipos y/o insumos y/o cualquier actividad y facilidad requerida para su correcta ejecución.

**Forma de pago:**

- La Partida se pagarán por **GLOBAL (GLB)**.

## **Partidas 1.8 Mantenimiento de cadena de Tamiz rotatorio SWC-F-002A**

### **Actividades:**

- Mantenimiento de cadena de Tamiz rotatorio SWC-F-001A, incluye de manera enunciativa y no limitativa el desmontaje del Tamiz rotatorio y cadena, la limpieza, lubricación, suministro de elementos dañados y montaje de la cadena y Tamiz rotatorio. Para mayor detalle revisar los documentos V-TAL-MEC-0001-OC-03-SWI-F-002-AC-0003\_03\_RSC TAMIZ y CT V-TAL-MEC-0001-OC-03-SWI-F-002-AC-0064\_00 TAMIZ (REPUESTO 2 AÑOS). **Se ejecutará la actividad según evaluación operativa y plazo de ejecución en el marco de la emergencia, previa coordinación con el administrador del contrato.**

### **Por el Contratista:**

- Esta partida es a todo costo e incluye el personal, materiales, herramientas, repuestos de eslabones (rodillos, gomas, bujes y pernos), consumibles, equipos y/o insumos y/o cualquier actividad y facilidad requerida para su correcta ejecución.

### **Forma de pago:**

- La Partida se pagarán por **GLOBAL (GLB)**.

## **Partidas 1.9 Reemplazo de chumaceras de Tamiz rotatorio SWC-F-001A**

### **Actividades:**

- Reemplazo de chumaceras de Tamiz rotatorio SWC-F-001A, incluye de manera enunciativa y no limitativa el desmontaje y montaje de accesorios, instalación de repuestos, prueba de equipo y todas las facilidades necesarias para cumplir el objetivo. Para mayor detalle revisar los documentos V-TAL-MEC-0001-OC-03-SWI-F-002-AC-0003\_03\_RSC TAMIZ y CT V-TAL-MEC-0001-OC-03-SWI-F-002-AC-0064\_00 TAMIZ (REPUESTO 2 AÑOS).

### **Por el Contratista:**

- Esta partida es a todo costo e incluye el personal, materiales, herramientas, consumibles, equipos y/o insumos y/o cualquier actividad y facilidad requerida para su correcta ejecución.

### **Por Petroperú:**

- Entrega de repuestos chumaceras.

### **Forma de pago:**

- La Partida se pagarán por **GLOBAL (GLB)**.

## **2.0 MANTENIMIENTO DE SISTEMA DE FILTRADO CANAL C – Tamiz rotativo SWI-F-002C**

Estas partidas solamente serán empleadas para los trabajos en el canal C.

## **Partidas 2.1 Suministro, instalación y operación de bomba de alto caudal para retiro de agua de mar con arena**

### **Actividades:**

- Suministro, instalación y operación de bomba de alto caudal para retiro de agua de mar con arena, con la finalidad de intentar dar operatividad temporal al Tamiz rotativo, mientras se concluyan los trabajos en equipos del canal A.

### **Por el Contratista:**

- Esta partida es a todo costo e incluye el personal, materiales, herramientas, consumibles, equipos y/o insumos y/o cualquier actividad y facilidad requerida para su correcta ejecución.

**Forma de pago:**

- La Partida se pagarán por cantidad de **DÍAS CALENDARIOS**.

**Partidas 2.1 Limpieza de rejilla de Tamiz Rotativo SWI-F-002C**

**Actividades:**

- Con ayuda de buzo y equipos de succión o presión se ejecutará la limpieza mecánica interior de la rejilla del Tamiz rotativo. **Solo se activa esta partida en caso de no tener resultados requeridos en Partida 2.1.**

**Por el Contratista:**

- Esta partida es a todo costo e incluye el personal, materiales, herramientas, consumibles, equipos y/o insumos y/o cualquier actividad y facilidad requerida para su correcta ejecución.

**Forma de pago:**

- La Partida se pagarán por cantidad de **DÍAS CALENDARIOS**.

## APÉNDICE 4 - PENALIDADES

### A. PENALIDADES REFERENTE A LA SEGURIDAD, SALUD EN EL TRABAJO Y MEDIO AMBIENTE:

El listado de **penalidades mínimas obligatorias** para los contratos de servicios y obras es el siguiente:

DESCRIPCIÓN DEL EVENTO A PENALIZAR		Aplicación de penalidad	<b>Penalidad</b> <b>"% de la valorización mensual / parcial"</b> <b>Incluye impuestos</b>
1.	<b>INCIDENTES CASS</b> Incumplir alguna medida de seguridad y salud en el trabajo, que como consecuencia origine alguno de los siguientes eventos, según determine el proceso de investigación a cargo de PETROPERÚ: <ul style="list-style-type: none"> <li>- Accidente mortal o Accidente incapacitante total .....</li> <li>- Accidente parcial permanente .....</li> <li>- Accidente incapacitante temporal (por ocurrencia) .....</li> <li>- Incidente peligroso .....</li> <li>- Accidente leve (sólo si la compañía registra anteriormente por lo menos 2 accidentes leves o 1 incapacitante en el contrato vigente) .....</li> <li>- <b>No informar de inmediato y/o ocultar</b> a PETROPERÚ cualquier accidente de trabajo .....</li> </ul> El contratista tendrá cinco días hábiles para presentar sus descargos, pudiendo ser ampliados, previa autorización del administrador del contrato, en caso sea justificado mediante carta. Es preciso indicar que en el caso de un accidente mortal o accidente incapacitante total o parcial permanente, PETROPERÚ evaluará la continuidad del contrato de la compañía contratista.	Por evento	... 5%, máximo 10 UIT ... 3%, máximo 5 UIT  ... 2%, máximo 3 UIT ... 1%, máximo 1 UIT  ... 1%, máximo 1 UIT ... 2%, máximo 3 UIT
2.	<b>AUTORIZACIONES</b> <ul style="list-style-type: none"> <li>- No realizar los <b>exámenes médicos ocupacionales</b> (pre-ocupacional, periódicos y/o de retiro) del personal a su cargo, de acuerdo con la normativa legal y los riesgos de su actividad.</li> <li>- Realizar <b>trabajos no autorizados</b> por PETROPERÚ, no contemplados en el Permiso de Trabajo, o emplear personal que trabaja para otra compañía contratista o servicio diferente.</li> <li>- Acto doloso (hurto de cualquier tipo, complicidad u otro).</li> <li>- Ingreso o intento de ingreso a las Instalaciones en estado etílico, bajo efectos de drogas o estupefacientes y/o injerirlos dentro de las instalaciones, asimismo, el negarse a pasar los controles de verificación respectivos.</li> <li>- No contar con personal CASS en la operación, de acuerdo con el perfil y nivel de riesgo establecido en las Condiciones Técnicas; asimismo se procederá a paralizar la actividad, hasta su subsanación.</li> <li>- No devolver a PETROPERÚ los <b>pases de ingreso</b> vencidos o de aquel personal que ya no cuenta con vínculo laboral o autorización para ingresar a las instalaciones. Para este caso específico: Penalidad de 0.3%, máximo 0.1 UIT</li> </ul>	Por evento	1%, máximo 1 UIT

3.	<b><u>CONTROL OPERACIONAL</u></b> <ul style="list-style-type: none"> <li>- No contar con elementos de seguridad aplicables a la actividad como guardas, extintores, conos, señalizaciones, entre otros.</li> <li>- Sobrepasar las doce horas de trabajo máximo en las instalaciones de PETROPERÚ o el horario indicado en el Permiso de Trabajo, sin la respectiva autorización.</li> <li>- Emplear <b>equipos, máquinas sin la capacitación y/o autorización respectiva, o hacer uso de herramientas no estandarizadas</b> (no diseñadas para la labor que se ejecuta).</li> <li>- <b>Intento de ingresar o haber ingresado</b> de manera oculta equipos electrónicos no intrínsecos (teléfono celular, cámara fotográfica, baterías, entre otros) o sustancias prohibidas (drogas, alcohol), dentro de las instalaciones de PETROPERÚ.</li> <li>- Emplear <b>equipos de protección personal</b> sin certificación o deteriorados o en condiciones insalubres (ejm: empleo de botas humedecidas) o entregar EPP que no sean nuevos o identificar personal que no haga uso de sus EPP. Aplicable por cada personal identificado. <u>Para este caso específico: Penalidad de 0.3%, máximo 0.1 UIT</u> Referencia: Instructivo INSO1-016 "Selección de equipos de protección personal".</li> </ul>	Por evento	1.5%, máximo 1.5 UIT
4.	<b><u>PROCEDIMIENTOS</u></b> <ul style="list-style-type: none"> <li>- Incumplir el procedimiento <b>PROO1-246 Gestión de Permisos de Trabajo</b> y/o incumplir algún control establecido en la <b>matriz IPERC / Ambiental</b> o en el formato FORO1-167 Permiso de Trabajo Integrado o en el Análisis de Trabajo Seguro (ATS).</li> <li>- En caso aplique, no respetar las normas de <b>conducción de vehículos</b> o no cumplir con lo establecido en el lineamiento LINA1-056 Gestión corporativa vehicular</li> <li>- No contar o incumplir el <b>Programa de Actividades de Ambiente, Seguridad y Salud Ocupacional</b> del contratista para el servicio u obra.</li> <li>- No asistir a las <b>reuniones programadas de seguridad o comités Gerenciales CASS</b> para contratistas.</li> </ul>	Por evento	0.6%, máximo 0.5 UIT
5.	<b><u>GESTIÓN AMBIENTAL</u></b> <ul style="list-style-type: none"> <li>- No realizar un adecuado acopio, almacenamiento temporal, transporte, tratamiento y/o disposición final de los <b>residuos sólidos generados</b>.</li> </ul>	Por evento	0.3% máximo 0.1 UIT

- En caso el Contratista, sus trabajadores y/o personal:
  - Intente o cometa actos de sustracción (robo o hurto) de bienes o sustancias de propiedad de PETROPERÚ, o
  - Atente contra su seguridad o la seguridad de terceros, o
  - Se presente a laborar bajo la influencia del alcohol o drogas,
 PETROPERÚ como medida inmediata, prohibirá el ingreso del trabajador relacionado con dicho incumplimiento a cualquier de sus instalaciones de manera indeterminada, sin perjuicio de adoptar las medidas pertinentes contra el Contratista.
- PETROPERÚ aplicará penalidades que serán deducidas de las valorizaciones mensuales o entregables parciales o de garantías de fiel cumplimiento del contratista, los cuales según la falta tienen un máximo aplicable.
- En caso, un mismo incumplimiento califique para la aplicación de más de una penalidad, se aplicará aquella de mayor monto.
- El monto máximo de la acumulación de penalidades CASS aplicables por parte de PETROPERÚ **en un mes o pago parcial** a la CONTRATISTA, será hasta un equivalente del 10% de la valorización mensual/parcial o 15 UIT (lo que ocurra primero).
- Cualquier multa o sanción impuesta por las autoridades competentes en materia de seguridad, salud o ambiente, donde se compruebe responsabilidad del CONTRATISTA, esta será descontada de la facturación del servicio.



### **DEFINICIONES APLICABLES AL CUADRO DE PENALIDADES:**

**Accidente de Trabajo:** Todo suceso repentino que sobrevenga por causa o con ocasión del trabajo y que produzca en el trabajador una lesión orgánica, una perturbación funcional, una invalidez o la muerte. Es también accidente de trabajo aquel que se produce durante la ejecución de órdenes del empleador, o durante la ejecución de una labor bajo su autoridad, y aun fuera del lugar y horas de trabajo.

**Accidente Incapacitante:** suceso cuya lesión, resultado de la evaluación médica, da lugar a descanso, ausencia justificada al trabajo y tratamiento. Para fines estadísticos, no se tomará en cuenta el día de ocurrido el accidente. Según el grado de incapacidad los accidentes de trabajo pueden ser:

- Total Temporal: cuando la lesión genera en el accidentado la imposibilidad de utilizar su organismo; se otorgará tratamiento médico hasta su plena recuperación.
- Parcial Permanente: cuando la lesión genera la pérdida parcial de un miembro u órgano o de las funciones del mismo.
- Total Permanente: cuando la lesión genera la pérdida anatómica o funcional total de un miembro u órgano; o de las funciones del mismo. Se considera a partir de la pérdida del dedo meñique.

**Accidente Mortal:** Suceso cuyas lesiones producen la muerte del trabajador.

**Accidente Leve:** Suceso cuya lesión, resultado de la evaluación médica, que genera en el accidentado un descanso breve con retorno máximo al día siguiente a sus labores habituales.

**Incidente:** Suceso acaecido en el curso del trabajo o en relación con el trabajo, en el que la persona afectada no sufre lesiones corporales, o en el que éstas sólo requieren cuidados de primeros auxilios.

**Incidente Peligroso:** Todo suceso potencialmente riesgoso que pudiera causar lesiones o enfermedades a las personas en su trabajo o a la población.

**\* Penalidad por Evento:** En caso un tipo de incumplimiento sea detectado dos o más veces durante el desarrollo de una misma acción de supervisión, se aplicará una única penalidad, la cual corresponderá al evento detectado en su conjunto. Si se verifica la reincidencia del incumplimiento durante una acción de supervisión posterior, ésta dará lugar a la imposición de una nueva penalidad.

**UIT:** Unidad Impositiva Tributaria.

### **B. PENALIDADES POR RETRASOS**

Petroperú ha determinado penalidades por el retraso en la ejecución del servicio, conforme se indica a continuación:

- En caso de retraso injustificado de las prestaciones objeto del contrato, Petroperú aplicará a El Contratista una penalidad por mora por cada día de atraso.
- La penalidad será aplicada automáticamente y se calculará de acuerdo con la siguiente fórmula:

$$Penalidad\ diaria = \frac{(0.10 * Monto)}{(F * plazo\ en\ días)}$$

Donde:

- Monto: es el monto del servicio.
- Plazo: es el plazo determinado (planificado) de ejecución del servicio.
- Para plazos mayores a (60) sesenta días: F=0.25 y para plazos menores F=0.40.



- Tanto el monto como el plazo se refieren, según corresponda, a la ejecución del servicio, incluyendo los adicionales y/o reducciones, o de ser el caso, del ítem, tramo, etapa o lote que debió ejecutarse o de la prestación parcial en el caso de ejecución periódica.
- Se considera retraso, a toda aquella causa imputable al contratista las cuales podrían ser ocasionadas por las siguientes razones:
  - Por cada tarjeta T-Cuida, boleta ambiental o reporte de no conformidad de calidad, ambiente o seguridad recibida por el administrador del servicio y que genere paro de la actividad y extienda la fecha fin del servicio.
  - Retrabajos realizados por fallas atribuibles al contratista y que genere retrasos en la ejecución del servicio.
  - Por falta de personal planificado para la ejecución de los trabajos, y que este genere el No cumplimiento con el cronograma establecido.
  - Por fallas y/o No suministro de maquinarias, equipos, herramientas y/o facilidades que deben ser asignadas al servicio para su correcta ejecución y que genere retrasos al cumplimiento del cronograma.
  - No suministrar materiales consumibles a cargo del contratista, por ejemplo: repuestos, accesorios, tuberías conduit, y entre otros; y este genere retrasos en el servicio.
  - Otras causas atribuibles al contratista que generen retrasos en el cumplimiento del cronograma del servicio.
- El administrador del servicio de Petroperú, son los únicos encargados de entregar y/o validar la fecha y hora de inicio de cada actividad, la cual será comunicada al Contratista de manera oportuna y de cumplimiento obligatorio del mismo, y marcará la línea base para el inicio del cronograma de ejecución del servicio.
- Esta penalidad será deducida de los pagos a cuenta, del pago final o en la liquidación final.
- En caso de que el incumplimiento califique para la aplicación de más de una penalidad, se aplicará aquella de mayor monto.

## APÉNDICE 5 - SEGURIDAD Y PROTECCIÓN DEL AMBIENTE

1. Antes del inicio de las actividades en las áreas operativas, se debe ejecutar la “Reunión de apertura para inicio operativo”. **Revisar Anexo 03 del presente apéndice.** Optativo, según la Sede.
2. Antes del inicio de las actividades en las áreas operativas (trabajos en campo) se debe presentar la Auditoría del Sistema de Gestión de Seguridad y Salud en el Trabajo. **Acreditar con el informe de auditoría oficial y la resolución del auditor que firma el informe. Referencia: Art. 43 de la Ley 29783.**
  - No será aplicable en los siguientes casos:
    - Para empresas extranjeras sin experiencia continua de 2 años en el Perú o
    - Empresas nacionales con formación menor a dos años en el Perú o
    - Mypes.Acreditado mediante declaración jurada.
  - Este requisito puede ser validado con la presentación de un certificado en ISO 45001.
3. Permisos de Trabajo (para el inicio del servicio):
  - El personal autorizado a habilitar Permisos de Trabajo (Responsable de Ejecutar el Trabajo) debe tener como mínimo **(02) dos años de experiencia en el trabajo a ejecutar.**
  - Todo personal (supervisión y trabajadores) que ejecute trabajos de alto riesgo debe contar con la capacitación en el trabajo a realizar.
  - La supervisión que haya llevado el curso de Matriz IPERC/ATS y Permisos de Trabajo, debe capacitar internamente a todos los trabajadores en dichos cursos, se debe evidenciar con las actas de asistencias y evaluaciones al personal.**Revisar: PROO1-246 Gestión de Permisos de Trabajo.**
4. **Prohibiciones:**
  - Queda prohibido el ingreso de dispositivos con fuentes de ignición a áreas operativas, según aplique.
  - Queda prohibido que el personal se encuentre en áreas operativas (en las que exista el peligro de fugo repentino) sin ropa resistente a la flama.
5. Cumplimiento de los documentos de Gestión CASS de PETROPERÚ, según aplique:
  - POLA1-022, Política de Gestión Integrada de la Calidad, Ambiente, Seguridad de Procesos, Seguridad y Salud en el Trabajo.
  - REGA1-021, Reglamento Interno de Seguridad y Salud en el Trabajo
  - PROO1-390, Gestión CASS para Contratistas.
  - PROO1-246, Gestión de Permisos de Trabajo.
  - LINA1-056, Gestión corporativa vehicular.
  - PROA1-043, Identificación de peligros, evaluación de riesgos y determinación de controles.
  - INSA1-016, Selección de equipos de protección personal.

Link de consulta: <https://cloud.petroperu.com.pe/index.php/s/DY4j4e3dpEoykPQ>

Contraseña: Terceros-CASS-2024

## ANEXO 01 - DECLARACIÓN JURADA DE IMPLEMENTACIÓN DE UN SGSST Y DE PARALIZACIÓN DE TRABAJOS POR RIESGO INMINENTE

Lima, ..... de..... 20.....

**Señores:**

**Petróleos del Perú - PETROPERÚ S.A**

**Presente**

Yo ....., Representante Legal / Gerente General de la Empresa .....con RUC ....., declaro bajo juramento:

- La Empresa a la cual represento ha **implementado un Sistema de Seguridad y Salud en el Trabajo (SGSST)**, conforme a lo ordenado por la Ley N° 29783 y su reglamento; asimismo, se implementará y cumplirá los requerimientos aplicables de ambiente y seguridad exigidos por la reglamentación sectorial y por PETROPERÚ.
- Me comprometo a garantizar la identificación de todos los peligros y riesgos asociados a mis actividades, así como ejecutar los controles de eliminación, sustitución, controles de ingeniería, controles administrativos y/o correcto uso de los equipos de protección personal requeridos para la ejecución de un trabajo seguro. Del mismo modo, de identificar o concurrir riesgo grave o inminente para la seguridad o salud de los trabajadores de mi empresa o de terceros, **garantizo la paralización o prohibición inmediata de trabajos y/o tareas**. Garantizo que:
  - ✓ Las ordenes de paralización o prohibición de trabajos por riesgo grave o inminente deben ser inmediatamente ejecutadas.
  - ✓ Antes de reiniciar las actividades operativas, me comprometo a levantar las condiciones subestándares identificadas.
  - ✓ En caso la paralización de trabajo haya sido por causa de mi representada, ésta se ejecutará sin perjuicio a PETROPERÚ S.A., quien no asumirá ningún costo asociado por las horas paralizadas.
- Me comprometo a que la ropa de trabajo (resistente a la flama) y Equipo de Protección Personal, sean definidos en base a los peligros existentes en el área de trabajo (Matriz IPERC y/o Análisis de Riesgos); los mismos que antes del inicio operativo deben ser aprobados por el administrador de contrato, cuenten con sus certificaciones correspondientes y entregados al trabajador.



- Declaro haber revisado la documentación alojada en el enlace siguiente:  
<https://cloud.petroperu.com.pe/index.php/s/DY4j4e3dpEoykPQ>, y me  
comprometo su estricto cumplimiento. Clave: Terceros-CASS-2024

.....  
Firma y sello del Representante Legal / Gerente General

**ANEXO 02 – FORMATO DE INDUCCIÓN ESPECÍFICA EN EL ÁREA DE TRABAJO**

<b>Sede:</b>	
<b>OTT/OC:</b>	
<b>Empresa contratista:</b>	
<b>Nombre del trabajador:</b>	
<b>Puesto de Trabajo:</b>	
<b>Fecha:</b>	
<b>Área de trabajo:</b>	

Se deja constancia que durante la inducción específica se ha explicado los siguientes tópicos:

- a. Explicación en campo de los peligros, riesgos y medidas de control (Matriz IPERC) del puesto de trabajo.
- b. Explicación de los trabajos de alto riesgo ejecutados por el puesto de trabajo.
- c. Agentes físicos, químicos, biológicos, ergonomía, psicosociales del puesto de trabajo.
- d. Análisis de Peligro del Proceso (PHA), según la RCD N° 203-2020-OS/CD (según aplique).
- e. Plan de Respuesta a Emergencias establecidos para el área donde se desempeña el trabajador.
- f. Capacitación de los procedimientos de trabajo aplicables al puesto de trabajo.
- g. Código de colores y señalización en el área.
- h. Uso de Equipo de Protección Personal (EPP) apropiado para el tipo de tarea asignada; con explicación de los estándares de uso.
- i. Número de Centro Control y otras formas de comunicación con radio portátil o estacionario; quiénes, cómo y cuándo se deben utilizar.
- j. Práctica de ubicación (recorrido en campo) y uso de equipos de respuesta a emergencias, sistema contra incendio, sistemas de alarma, comunicación, extintores, botiquines, camillas, duchas, lava ojos y otros dispositivos utilizados para casos de respuesta a emergencias.
- k. Como reportar incidentes CASS de personas, maquinarias o daños de la propiedad de la empresa.
- l. Importancia del orden y la limpieza en la zona de trabajo.
- m. Seguimiento, verificación y evaluación del desempeño del trabajador hasta que sea capaz de realizar la tarea asignada.

.....  
Firma del trabajador

.....  
Ingeniero Residente /  
Responsable de la  
contratista

### **ANEXO 03 – REUNIÓN DE APERTURA PARA INICIO OPERATIVO**

El objetivo de la reunión de apertura es revisar la documentación mínima de Ambiente, Seguridad y Salud de la empresa contratista para autorizar su inicio operativo.

Participantes obligatorios:

**PETROPERÚ:**

- Administrador de contrato de PETROPERÚ.
- Representante de la función Seguridad de PETROPERÚ.
- Representante de otras dependencias involucradas.
- CONTRATISTA:
- Representante Legal o Gerente General del contratista (para Alto Riesgo).
- Responsable del servicio, proyecto, obra o bien.
- Responsable CASS del contratista, según aplique.

Para la reunión de apertura el contratista debe proveer previamente en digital/físico al administrador de contrato y función seguridad de PETROPERÚ, la siguiente información, según aplique:

1. Mapa de Proceso de la contratista, en la que esté incluido el servicio a ejecutar en PETROPERÚ.
2. Registro de entrega a todo el personal de la POLA1-022 – “Política de Gestión Integrada de la Calidad, Ambiente, Seguridad de Procesos, Seguridad y Salud en el Trabajo” de PETROPERÚ y del contratista; así como, los Objetivos SST del contratista.
3. Registro de entrega a todo el personal del REGA1-021 – “Reglamento Interno de Seguridad y Salud en el Trabajo (RISST) de PETROPERÚ” y del contratista.
4. Estructura organizacional de la empresa contratista, incluir los puestos de dirección (gerencias), puestos del proyecto (operativos y CASS); especificando nombres, correos y números de contacto. (Es responsabilidad del contratista mantener actualizada la estructura y puestos).
5. Cargo de entrega del perfil de cada puesto de trabajo, condicionado al inicio efectivo de sus labores.
6. Programa de Capacitación en Seguridad y Salud en el Trabajo o gestión integrada con un mínimo de 04 cursos de seguridad/año; la programación y ejecución debe ser proporcional al tiempo de duración del servicio. (artículo 35 literal b Ley N° 29783).
7. Procedimientos operativos y de seguridad aplicables al servicio, tales como procedimiento de la actividad a ejecutar, IPERC, trabajos de alto riesgo, investigación de incidentes, entre otros aplicables.
8. Matriz IPERC y Ambiental de las actividades del servicio a ejecutar, de acuerdo con los procedimientos de PETROPERÚ o de ser aprobado por el administrador de contrato podrá presentar su matriz IPERC en base a la R.M. 050-2013-TR.
9. Inducción específica en el área de trabajo (Anexo 02 del presente apéndice) de todos los trabajadores.

Para las empresas ligadas a Seguridad de Procesos, adicionalmente deben remitir una evaluación de conocimiento de Seguridad de Procesos de cada personal aplicable.

Para la Sede Talara, este documento debe ser entregado iniciado el servicio operativo, plazo máximo 3 días.

10. Estadísticas de Seguridad y Salud en el Trabajo de los últimos tres años, según aplique.
11. Plan de respuesta a emergencias, de acuerdo con sus procesos y la naturaleza del servicio.
12. Formato FORO1-228, "Plan de Actividades de Seguridad, Salud y Ambiente para Contratistas" o programa anual del contratista revisado por el administrador de contrato.  
El mismo que debe contener el programa de reuniones del comité, inspecciones, auditorias, capacitaciones, vigilancia médica, calibración de instrumentos, monitoreos, simulacros, presupuestos, entre otros aplicables.
13. Certificaciones requeridas del personal, de acuerdo con el trabajo a ejecutar.
14. En caso de empresas contratistas de transporte de materiales peligrosos por vía terrestre deben presentar el plan y programa de fatiga y somnolencia.
15. En caso de transporte de RR.SS. debe cumplirse con toda la documentación solicitada en el Reglamento de la Ley de Residuos Sólidos y deben tener toda la documentación exigible a una EO-RS.
16. Requisitos que establece el contrato u otros aplicables al servicio.
- 17.

Consideraciones generales:

- De existir observaciones en la documentación CASS presentada, la empresa contratista debe subsanar las observaciones, para firmar el "FORA1-689 Check List de Reunión de Apertura Gestión CASS de Contratistas" y autorizar el inicio operativo de la contratista.  
El Administrador de Contrato o la función Seguridad revisará el programa Ambiental, Seguridad y Salud Ocupacional, Matriz IPERC y Ambiental, de existir observaciones o mejoras requeridas, se requerirá la subsanación correspondiente.
- El Plan de Actividades de Seguridad, Salud y Ambiente para contratistas presentado por la contratista, sólo podrá ser modificado con un sustento respectivo y avalado por el Comité de Seguridad y Salud en el Trabajo de la empresa Contratista; asimismo, este debe tener la autorización del administrador de contrato y la función seguridad. Su incumplimiento estará sujeto a penalidades.
- Las empresas contratistas que brinden servicios portuarios básicos deben presentar información documentada de su Sistema de Gestión de Calidad (Política, manuales, procedimientos).
- Culminada la Reunión de Apertura, el administrador de contrato debe rellenar el formato FORA1-689, "Check List de Reunión de Apertura Gestión CASS de Contratistas", el cual será un requisito indispensable para el inicio de labores operativas de la empresa contratista; en caso de no ser presentado, se restringirá el ingreso de la empresa contratista a las instalaciones de PETROPERÚ.
- Para el caso de subcontratistas, la empresa contratista principal es la responsable de entregar la documentación al administrador de contrato.
- Es responsabilidad del contratista, los días de retraso en el inicio de sus actividades por la falta o demora en la presentación de la documentación requerida.

- La documentación específica como matrices IPERC, Procedimientos de trabajo operativos aplicables al servicio, podrán ser presentados según las etapas del proyecto.
- El Plan de Actividades de Seguridad, Salud y Ambiente para Contratistas, las matrices IPERC y Ambiental en sus versiones finales son remitidas a la función Seguridad y Ambiental de cada operación para el control y seguimiento correspondiente.



## **APÉNDICE 6 – IMPLEMENTACION DE AUTORIDAD PARA DETENER TRABAJOS (STOP WORK) EN ACTIVIDADES REALIZADAS POR EL CONTRATISTA**

**Referencia: Circular GGRL-0687-2020 de 01-03-2021**

- De acuerdo con lo establecido en el Art. 63 de la Ley 29783, Ley de Seguridad y Salud en el Trabajo, cuyo texto indica “El empleador establece las medidas y da instrucciones necesarias para que, en caso de un peligro inminente que constituya un riesgo importante o intolerable para la seguridad y salud de los trabajadores, estos puedan interrumpir sus actividades, e incluso, si fuera necesario, abandonar de inmediato el domicilio o lugar físico donde se desarrollan las labores. No se pueden reanudar las labores mientras el riesgo no se haya reducido o controlado”.
- En esta línea, PETROPERÚ ha implementado la autoridad para detener trabajos, denominada **“STOP WORK”**, cuya aplicación se ejecuta siempre y cuando no se haya llegado a un acuerdo en controlar el peligro que constituye un riesgo al personal; esta búsqueda del respectivo control se lleva a cabo en el proceso de intervención mediante el uso de la Tarjeta PETROPERÚ T-Cuida o similares, relacionados con el enfoque de Seguridad Basada en el Comportamiento, en cuyo sentido todo trabajador no solo tiene el derecho sino la obligación de detener el trabajo si las condiciones no son seguras para quien lo ejecuta o para los trabajadores que se encuentran cerca; la no aplicación del “STOP WORK” o el hostigamiento para no aplicarlo será considerado como Falta.

## APÉNDICE 7 - CLÁUSULAS SISTEMA DE INTEGRIDAD

### CLÁUSULA SISTEMA DE INTEGRIDAD

*“El Sistema de Integridad tiene como finalidad gestionar la ética e integridad en PETROPERÚ, asumiendo un compromiso con las normas del sistema, así como fortalecer la cultura ética basada en la política de tolerancia cero frente al fraude, a la corrupción y a cualquier acto irregular, proporcionando así las directrices a seguir para desarrollar acciones preventivas y detectar actos irregulares.*

*En ese sentido, el CONTRATISTA/CLIENTE se obliga al cumplimiento de lo dispuesto en: i) el Código de Integridad de PETROPERÚ; ii) la Política Corporativa de Integridad y Lucha contra la Corrupción y el Fraude; y, iii) los lineamientos del Sistema de Integridad, en lo que le sea aplicable a las obligaciones a su cargo.*

*El Código de Integridad de PETROPERÚ, la Política Corporativa de Integridad y Lucha contra la Corrupción y el Fraude, así como los Lineamientos del Sistema de Integridad se encuentran publicados en el portal de PETROPERÚ, en el siguiente enlace: <https://www.petroperu.com.pe/buen-gobierno-corporativo/nuestro-sistema-de-integridad/>”*

## APÉNDICE 8 - CLÁUSULAS DE COMPROMISO DE ADHESIÓN AL SISTEMA DE PREVENCIÓN DE LAVADO DE ACTIVOS Y FINANCIAMIENTO DEL TERRORISMO, AL SISTEMA DE PREVENCIÓN DE DELITOS DE CORRUPCIÓN Y AL SISTEMA DE GESTIÓN ANTISOBORNO

### ANEXO No. 1

*(aplicable a los proveedores para la adquisición de hidrocarburos, biocombustibles y otros bienes, contratación de servicios y obras nacionales e internacionales; sean personas naturales o jurídicas de Derecho Privado nacional o internacional)*

#### "Prevención de Lavado de Activos y Financiamiento del Terrorismo, de delitos de Corrupción y de Soborno:"

En virtud de la presente cláusula, el Contratista declara haber recibido y leído la Política de Prevención de Lavado de Activos y Financiamiento del Terrorismo, de Delitos de Corrupción y de Gestión Antisoborno de PETROPERÚ adjunta al presente contrato; manifestando comprenderla y comprometiéndose a cumplirla, conjuntamente con sus socios o asociados, directores, integrantes de los órganos de administración, representantes legales, apoderados, y toda persona natural o jurídica que actúa por su cuenta o beneficio, por su encargo o en su representación; con énfasis en los siguientes aspectos:

1. Utilizar recursos en la ejecución del presente contrato y la totalidad de pagos o cualquier otra transferencia de recursos, incluyendo garantías reales, efectuadas en favor de PETROPERÚ S.A., que proceden de fondos lícitos.
2. No incurrir en delitos de Lavado de Activos, Financiamiento del Terrorismo, o Corrupción bajo las formas de: Cohecho Activo Genérico, Específico o Transnacional, Tráfico de Influencias, Colusión Simple o Agravada, entre otros delitos que las leyes de la materia establezcan, tales como la Ley N° 30424 y sus normas modificatorias, en relación con la celebración y la ejecución del presente contrato.
3. No realizar, ofrecer, autorizar, solicitar o aceptar cualquier pago indebido o ilegal o, en general, cualquier beneficio indebido o ilegal o soborno, en relación con la celebración y la ejecución del presente contrato.
4. Que ni el, ni sus socios o asociados (con la titularidad del 10% o más de acciones o participaciones), directores y gerentes: a) Tienen condena, mediante sentencia firme, por delito de Lavado de Activos, Financiamiento del Terrorismo, delitos precedentes como Narcotráfico, Delitos Tributarios o Aduaneros, Minería Ilegal, Corrupción u otros que genere ganancias ilegales; Cohecho Activo Genérico, Específico y Transnacional, Tráfico de Influencias, Colusión Simple y Agravada o Soborno; en el ámbito nacional o internacional; b) Se encuentran comprendidos en la Lista OFAC (Oficina de Control de Activos Extranjeros del departamento de Tesoro de los Estados Unidos de América), Lista de Terroristas del Consejo de Seguridad de las Naciones Unidas, Lista relacionada con el Financiamiento de la Proliferación de Armas de Destrucción Masiva emitida por el Consejo de Seguridad de las Naciones Unidas.
5. Prevenir el soborno, adoptando medidas técnicas, organizativas o de personal apropiadas para evitar acto o práctica indebidos o conductas ilícitas; en la materia sobre la que versa el presente contrato.
6. Poner a disposición de PETROPERÚ S.A. información veraz y completa, y en caso ésta sufra variaciones, presentar la información actualizada en un plazo de quince (15) días hábiles. PETROPERÚ S.A. puede solicitar la información que considere pertinente en cumplimiento de la legislación de lavado de activos y financiamiento del terrorismo.
7. Comunicar a PETROPERÚ S.A. y las autoridades competentes, de manera directa y oportuna, cualquier acto o práctica indebidos o conductas ilícitas de la que tuviera conocimiento en relación con la celebración y la ejecución del presente contrato.

PETROPERÚ S.A. puede resolver en cualquier momento el presente Contrato de pleno derecho, mediante notificación escrita al Contratista si, respaldado por evidencias, considera que el Contratista ha incumplido cualquiera de los compromisos mencionados en esta cláusula, situando a PETROPERÚ S.A. frente a un riesgo legal, patrimonial o reputacional o que pueda generarle sanciones administrativas, civiles, penales; sin perjuicio de que PETROPERÚ S.A. brinde información a las autoridades competentes e inicie las acciones legales pertinentes, incluyendo las indemnizatorias que resulten aplicables".